1ª SECCION

El DIARIO DE LA MARINA es el periódico más antiguo de Cuba. Fué fundado en el año mil ochocientos treinta y dos.

SERVICIOS ESPECIALES DE ESPAÑA

DIARIO DE LA MARINA

MIEMBRO de The Associated Press. Esta queda autorizada para usar nuestros servicios y noticias de información.

HILO DIRECTO CON NUEVA YORK

1ª SECCION

AÑO CIEN.—NUMERO 31. ACOGIDO A LA FRANQUICIA POSTAL | LA HABANA, DOMINGO, 31 DE ENERO DE 1932.—SANTOS PEDRO NOLASCO Y JULIO. | TIEMPO PARA HOY: VARIABLE | EJEMPLAR: 5 CENTAVOS

DECLARA EL ALMIRANTE WM. V. PRATT QUE LA ESCUADRA DE GUERRA DE LOS ESTADOS UNIDOS NO SALDRA PARA AGUAS CHINAS, POR AHORA, "BAJO NINGUNA CIRCUNSTANCIA"

IMPRESIONES

Parece, por los síntomas, que en Asia «ya está el café».

Parece nada más, porque en lo que toca al desarrollo de los acontecimientos, el Destino es un malabarista desconcertante. Así en 1914, bajo el reinado de una paz absoluta y aparentemente bien cimentada, un tiro en Sarajevo degeneró en un cañoneo universal. En cambio ahora llevan meses ametrallándose chinos y nipones, y hasta ayer había que admitir la verdad oficial de que aun no había guerra, de que todo se reducía a un simple conflicto.

Un **simple conflicto** por el que, **simplemente**, el mundo entero puede que baile un fandango cuya música creíamos ya olvidada.

El tigre asiático al salir de su espelunca ha producido un pánico universal. Porque el tigre está hambriento, y o lo abaten a tiros o devorará cuanto se encuentre a su paso.

Hay que convenir en que este tigre no se diferencia de otros tigres contemporáneos y de los que nos habla la Historia sino en el color de la piel. Por lo demás, ni es más sangriento ni puede decirse que obra por móviles más execrables que los que impulsaron en sus depredaciones a otros ejemplares famosos.

Por eso estos últimos se encuentran ahora, por muy felinos que sean, faltos de autoridad moral para reprender o amonestar al hermano tigre del Asia.

La necesidad. He ahí la razón japonesa. La verdadera razón. Las otras constituyen lo que alguien dijo que era el tributo que a la verdad rendía la mentira, esto es, el disfraz hipócrita en que suele envolverse lo falso o inexistente.

El Japón no cabe en sus islotes. Como Alemania, como Italia, el Japón se sale por los poros. Con esta agravante: los japoneses que se desbordan no pueden emigrar a casi parte alguna del mundo, porque a este pueblo inteligente, sobrio y afanoso se le da con la puerta en las narices doquiera desee encauzar el remanente de su población.

Ellos perciben en lo hondo la injusticia de esta justicia blanca, y para que nadie la olvidase instituyeron el Día de la Humillación, que es como un aviso al mundo de que tienen consciencia de haber sido vejados y de que, por lo tanto, les asiste el derecho a rehabilitarse donde y cuando lo crean oportuno.

Y a la oportunidad, que la pintan calva, el Japón la ha cogido por un pelo. Asia para los asiáticos, viene a decir por boca de sus cañones. Ligera variante de lo que en realidad expresa, y que no es otra cosa sino que el Asia ha de ser para los japoneses. Pero todo esto lo proclama cuando en los Estados Unidos hay diez millones de hombres que no están muy seguros de que América sea para los americanos; cuando Europa, atomizada y vigilando sus fronteras interiores, tiene la sensación de que vive en un intermedio entre el primer acto de la guerra que terminó y el segundo acto que está a punto de comenzar; cuando Rusia aun no está en condiciones de darle un alto en su marcha triunfal.

Hay que convenir en que el Japón es un discípulo que honra a su maestra. Inglaterra tiene que sentirse orgullosa, pues en punto a manejar la diplomacia y los cañones al unísono, sin menoscabo de los cañones ni de la diplomacia, el Japón se ha puesto a la altura misma, si es que no lo ha superado, de su patrón europeo.

En Cuba hay ansias por saber cuál será, en definitiva, la actitud de los Estados Unidos.

¿Se resignarán éstos a borrar de su mapamundi económico el continente asiático? Porque creer que en una China mediatizada por una potencia industrial como el Japón pueda subsistir mucho tiempo la política de «la puerta abierta» es como creer en lo ingrávito del sepulcro de Mahoma. O los Estados Unidos se enfrentan ahora con el Japón o al Asia sólo podrán ir, en lo sucesivo, en calidad de turistas.

Pero si intervienen y se forma el zafarrancho, ¿qué sucederá? ¿Cómo se reflejarán los acontecimientos en nuestro país? Difícil es predecirlo. Pero relativamente fácil conjeturarlo. Y como a las conjeturas somos muy dados los que vivimos de la pluma, otro día **conjeturaremos.**

REPUESTOS EL INSPECTOR Y EL CAPITAN DE POLICIA QUE FUERON SUSPENDIDOS

Por disposición del Jefe de la Policía Nacional, ayer fueron repuestos el Inspector Lugo, peteneciente al 4o. Distrito, y el Capitán Alfonso, al mando de la 12a. Estación, que erróneamente fueron suspensos en días pasados. Ambos oficiales justificaron debidamente su ausencia el día de los sucesos en Flores 66, siendo ésta la causa de su inmediata reposición.

Ha sido causa de gran satisfacción para el vecindario, la reposición de los mencionados oficiales.

El Ministro de China Dice que no ha Recibido Noticia Oficial Sobre la Declaración de Guerra

La guerra en el Oriente afectará a las naciones occidentales que tienen intereses afincados en el territorio chino. Los chinos de Cuba cooperarán en todas las formas por su patria

Anoche uno de nuestros reporters se acercó a su Excelencia el señor Ministro de China en la Habana doctor Ping Ling, en su residencia de la calle Once en el Vedado, con el propósito de obtener alguna declaración de tan distinguido diplomático sobre el conflicto chino-japonés

El doctor Pin Ling, nos recibió con exquisita amabilidad, informándonos que todavía no ha recibido noticia oficial de la declaración de guerra de su país al Japón.

Nos dijo además, que China ha tratado siempre de evitar la guerra propendiendo a que las naciones vivan en la mayor tranquilidad y paz como lo demuestra las distintas protestas que en ese sentido ha hecho el gobierno de Nankin. El doctor Ping Ling nos agregó que la declaración de guerra de China será el último paso a dar en el conflicto, haciéndolo sólo en caso de no poder buscar otras soluciones, ante la agresividad injustificada y la actitud conquistadora de los japoneses.

Según el diplomático asiático, la guerra que puede surgir en Oriente ha de afectar aunque no en sus comienzos a las naciones occidentales, ya que cada una de ellas posee cuantiosos intereses afincados en China, y en otros pueblos asiáticos, que también se verán complicados en el conflicto.

Así mismo departimos con el señor Solano M. Pant, redactor del periódico chino Man Sen Yat Pot, ante cuyo edificio la colonia asiática de la Habana se apretujaba ávida de conocer las últimas noticias del conflicto y tratando de confirmar la declaración de la guerra.

Según nuestro companero sus compatriotas de la isla han venido respondiendo a toda iniciativa nacionalista con mucho entusiasmo y desinterés, por lo que la intervención de la colonia de Cuba será de incalculables beneficios para su país en cualquier forma que tomen los acontecimientos.

Señor Pin Ling, ministro de China en la Habana

890 Registros Terminados en el Censo, Ayer

De los 125 términos hay ya 92 finalizados. Los registros de la capital terminarán pronto

A las once y media, se tenían anoche terminados completamente **ochocientos noventa** de los 1,202 Registros Permanentes de Electores de que se componene la población electoral de la República. Básicamente, la labor más ingente del Censo está hecha. Lo que resta por hacer, excepción expresa del Distrito capitalino y de la mayor parte de la provincia de Oriente, por ser lo más abrumador y complicado, ya que es puro mecanismo funcional para el personal del Censo, que ha culminado, ya con el 75 por ciento de la tarea.

LA ENTREGA DE LOS REGISTROS

La entrega de los Registros—en número mayor de cien—que en nuestra edición anterior anticiparamos exclusivamente, se verificó sin dificultad alguna. Hoy estarán listos—y si el Secretario del Tribunal Superior acude a recibirlos, le serán entregados doscientos veinte y siete nuevos libros, noticia que también podemos adelantar exclusivamente.

Estos ciento veinte y siete libros completan el total de quinientos un Registros ya revisados y para firmarse por el Director Ingeniero Masses Valera que, como todos los días acudirá hoy también a su despacho.

19 BARRIOS DE LA CAPITAL LISTOS

De los cuarenta y tres barrios de que se compone el Distrito Central, se tienen terminados actualmente revisándose, diez y nueve, pudiéndose asegurar—lo cual también podemos adelantar a los lectores que a fines de la próxima semana, podrán quedar totalmente listos los Registros de nuestra capital.

Con respecto a Oriente, la labor adelanta extraordinariamente, si se tiene en cuenta la densidad de población electoral de la indómita región.

Para dejar terminada totalmente la provincia pinareña, faltan sólo dos barrios—Nombre de Dios y Río Feo—los que quedarán listos hoy. Cuatro barrios no mas restan por ultimar en ellos de las Villas y dos en los de Camagüey, y lo que evidencia la certidumbre de las anteriores informaciones, ofrecidas con reiteración por DIARIO DE LA MARINA.

LAS ESTACIONES PUEDEN EXTENDER LOS «PASES»

El Coronel Rasco, Comandante Militar de la Provincia de la Habana, envió en el día de ayer a todos los jefes de estaciones y subestaciones de la Policía Nacional, un telefonema indicando que dichas autoridades pueden continuar extendiendo los pases para entrar y salir de la capital, así como para todos los lugares de la República, debiendo abstenerse en los referentes al extranjero.

Para los turistas, solamente quedan autorizados la Sección del Turismo y el Supervisor de la Policía del Puerto.

NUEVE AEROPLANOS JAPONESES FUERON DERRIBADOS, Y UN BUQUE DE GUERRA HUNDIDO POR EL FUEGO DE LAS TROPAS CHINAS, DURANTE EL COMBATE DE SHANGHAI

Los Estados Unidos e Inglaterra no consideraron suficientes las protestas del Japón de que los derechos internacionales serían respetados y enviaron su enérgica nota de protesta

RESUMEN DE NOTICIAS SOBRE EL CONFLICTO CHINO-JAPONES

—China ha decidido hacer una formal declaración de guerra contra el Japón. Como preparativos para la guerra, el Gobierno ha trasladado su sede desde Nankin a Honanfu, en la provincia de Honan.

—Sin hacer caso de las protestas, los japoneses en Shanghai suprimieron la autoridad del Establecimiento Internacional, ocupando una gran porción del territorio comprendido dentro de sus límites.

—Bajo la férrea dominación de las patrullas navales niponas, el orden quedó restaurado. Virtualmente, nadie se atreve a moverse.

—El Consejo Municipal del Establecimiento Internacional, ha hecho un llamamiento a los Estados Unidos y Gran Bretaña, para que envíen más tropas a fin de proteger a los residentes extranjeros en Shanghai. Las distintas comunidades extranjeras son presa de gran pánico. Se quejan de la insuficiencia de tropas para su protección.

—Durante las últimas 24 horas se ha escrito una horrible página sangrienta en las calles de Shanghai. Numerosas familias abandonan la ciudad en busca de refugio.

—Un mensaje dirigido al pueblo americano, pidiéndole que abogue a favor de la justicia en el Extremo Oriente, se ha publicado por un grupo de sociedades chinas. La Cámara de Comercio de Shanghai y la Asociación de Banqueros Chinos, también han dirigido un mensaje al mundo.

—Todos los ciudadanos americanos residentes en Nankin tienen aviso de estar preparados para abandonar la capital en un plazo de dos horas después que se les dé la orden.

—Las noticias relativas a la inminente declaración de guerra por parte de China, alarman a los estadistas reunidos en Ginebra para asistir a la conferencia del desarme.

—Mucho movimiento de tropas con rumbo a Shanghai, se ha registrado durante todo el día de ayer.

—Un representante del Ministerio de la Guerra, del Japón, declaró que «no es cosa de romper las relaciones diplomáticas con China, y el Japón no piensa en una guerra con su vecina».

—Francia se propone limitar sus actividades a la Liga de las Naciones.

—El primer ministro inglés Mac Donald, regresó anoche del norte de Inglaterra, para asistir a una conferencia que tratará de los acontecimientos en la Manchuria.

—Los observadores internacionales creen que el Consejo de la Liga no llevará a cabo la investigación de los asuntos de Shanghai con la oposición japonesa. Aseguran que el Japón está dispuesto a sufrir la hostilidad del mundo entero, antes de tolerar que se intervenga en su política en China.

—La Liga de las Naciones ha tratado de alquilar el «Graff Zeppelin» para llevar la primera comisión investigadora del conflicto manchuriano, que designó en su reunión de París.

—La principal preocupación rusa del momento, es que en el distrito de Harbin hay unos cien mil ciudadanos soviéticos, cuya seguridad es más trascendental que las mismas operaciones japonesas en el FF. CC. Oriental.

—El ferrocarril del sur de China ha sido cortado por tres lugares.

—En duro combate en Woo Sung, Shanghai, un buque de guerra japonés fué hundido por los fuertes. Las gestiones para concertar un armisticio no han ofrecido resultado. Los nipones retroceden ante Wang Tze Po.

—Refuerzos navales norteamericanos, autorizados para entrar en acción en China, si es preciso, se encontraban listos para zarpar, esta noche.

—Las actitudes norteamericana y japonesa, en la cuestión de la ocupación de Shanghai son francamente opuestas.

—El almirante Pratt aseguró que la flota de batalla actualmente a la altura de California, no saldrá hacia Asia bajo ninguna condición.

—El cónsul de los EE. UU. en Shanghai recibió la protesta oficial de las autoridades del Establecimiento internacional, la cual trasmitió al Secretario Stimson.

—En la madrugada de hoy, domingo, se extinguieron los incendios en el Chapei y en la Sección del Establecimiento, en Shanghai. Se calculan las pérdidas en diez millones de pesos.

—Los aviones japoneses iniciaron esta mañana sus actividades sobre Shanghai. Se cree tienen intenciones de bombardear el Arsenal de Kiangnan.

(Vea las **NOTICIAS CABLEGRAFICAS** en la página **ULTIMA**, columnas 2, 3, 4, 5, 6 y 7).

El almirante Wm. V. Pratt, comandante en jefe de la marina de guerra de los Estados Unidos, quien dijo ayer, después de conferenciar con el Secretario de Estado, que la flota de guerra norteamericana no irá a las aguas de China «bajo ninguna circunstancia», toda vez que terminadas las maniobras en Hawaii, volverá a sus bases. Tal declaración, en boca de persona tan autorizada como la del comandante en jefe de las operaciones navales, ha causado enorme sensación y pone de relieve el firme propósito del gobierno norteamericano de eludir, en lo posible, toda intervención de fuerza en el problema chino-japonés. El almirante Pratt ha dicho también que todos los barcos de guerra de la escuadra en Asia serían empleados en la evacuación de los americanos residentes en Shanghai, si fuera necesario.

El Capitán Yancey Sale Para México en el Autogiro

Escogerá la línea más corta entre Cuba y Yucatán. Tomará gasolina en Pinar del Río

Hoy, en horas de la mañana, sale en vuelo para México, el intrépido piloto Luis Yancey tripulando el autogiro La Cierva que ha permanecido en la Habana durante varios días.

Yancey va a México completamente solo, ya que el pasajero que trajo desde Miami regresó hace días por la vía aérea a dicha ciudad floridana.

Con esta excursión a tierra azteca es la tercera vez que un autogiro atraviesa el mar, volando de un país a otro. La primera fué de Calais a Dover, con su propio inventor el ingeniero La Cierva. La segunda de Miami a la Habana con Yancey al timón. La tercera, hoy, de la Habana a México, también con Yancey como piloto.

El héroe del salto New York-Roma tomará el camino más recto entre el punto más occidental de Cuba y la Isla de Cozumel, en México, después de aprovisionarse de gasolina en el aeropuerto de La Fe, Pinar del Río, para saltar con la mayor carga de combustible sobre el estrecho de Yucatán.

En Cozumel tomará nuevamente gasolina para volar a Yucatán donde permanecerá algunos días.

De allí, seguirá, haciendo escalas hasta la capital mejicana, su primer objetivo.

Reembarcados en Santiago de Cuba 11,685 Indigentes

El Supervisor de Inmigración de Oriente ha rendido informe al Comisionado Gral. de Cuba

El Supervisor Teniente Molina, encargado de los asuntos relacionados con la inmigración en la provincia de Oriente, ha rendido un detallado informe al señor Pedro Cartaya, Comisionado General de Inmigración de la República, en el que se especifican las cantidades y nacionalidades de los numerosos grupos de extranjeros que han sido reembarcados a sus respectivos países por el puerto de Santiago de Cuba, en el año pasado.

Del informe a que nos referimos aparece un gran total que arroja la cifra de 11,685 descompuesto en las siguientes partidas: españoles, 1557; haitianos, 2,094; dominicanos, 83; jamaiquinos, 7,683 y portorriqueños 268 individuos, todos ellos indigentes.

INFORMACION TELEGRAFICA del Interior de la ISLA. En la Página DOCE

El Comercio de Estados Unidos con la América Latina, Disminuye

La merma sobrepasa el 50 por ciento. También decrecen las exportaciones de los E. Unidos

WASHINGTON, enero 30. AP.—El Departamento de Comercio ha anunciado hoy que durante el año de 1931 las exportaciones de los Estados Unidos a los países de la América Latina disminuyeron en casi la mitad, en comparación con lo que fueron en 1930. Al mismo tiempo las importaciones que los Estados Unidos hicieron de los países latinoamericanos sólo llegaron a dos terceras partes del total de 1930.

Las exportaciones totales a la América Latina fueron, en 1931, de casi 347 millones de pesos, lo que representó una merma de 339 con respecto a las cifras del año anterior.

Las importaciones fueron de más de 547 millones de dólares, comparadas con las compras que por valor de casi 781 millones de pesos los Estados Unidos hicieron al resto del continente, exceptuando el Canadá, en 1930.

RUTH JUDD SE SIENTE ENFERMA EN LA PRISION

PHOENIX, Arizona, enero 30. AP—Winnie Ruth Judd, autora de la muerte de dos compañeras suyas, cuyos cadáveres envió en un baúl a Los Angeles, pidió hoy médicos, diciendo que se encontraba «gravemente enferma». Agregó que tenía pulmonía.

Sus afirmaciones, y los informes contradictorios de los médicos, han aumentado la incertidumbre acerca de si continuará el juicio oral contra la autora de la muerte de Agnes Anne Leroi y su amiga.

Los escoltas de la prisión dicen que Ruth Judd está bien y que nada le ocurre. Los médicos, al parecer, no han logrado ponerse de acuerdo.

NO SE HARAN CUMPLIR HOY LAS NUEVAS LEYES PURITANAS EN FLORIDA

MIAMI, Florida, enero 30. AP.—El cherif M. P. Lehman anunció esta noche que no hará cumplir mañana, domingo, las «leyes azules» o puritanas de la Florida, como dijo a principios de semana que se haría. El cherif Lehman agregó que su decisión se basa en «las necesidades del pueblo».

Si se hubiera impuesto el cumplimiento de las viejas ordenanzas, habría sido necesario clausurar las estaciones de gasolina, las fuentes de soda, los teatros y todos los demás negocios ahora clasificados como comerciales, de acuerdo con la antigua ley floridana de 1822, que dispone el cierre dominical.

La Situación Financiera de la República Española Baja por la Falta de Confianza en el Régimen

El Gobierno hace esfuerzos por equilibrar el presupuesto, pero las exportaciones disminuyen bajo los efectos de las barreras arancelarias, el crédito se debilita y se deprimen las acciones

MADRID, enero 30. (SE).—La situación financiera de España ha bajado notablemente desde que se instaló en el poder la flamante República y, hasta ahora, no da muestras de llegar a restaurarse. En la actualidad, el Gobierno se encuentra laborando activamente sobre un programa cuyo objetivo es balancear el presupuesto de la nación y aumentar los negocios con el extranjero.

Hay dos razones básicas para esta situación. Hay una enorme falta de confianza para los negocios en el nuevo régimen, la cual continuará hasta que la República se dé cuenta que hay intereses comerciales que son endémicos en ella.

Las huelgas y manifestaciones obreras, efectuadas por las masas desafectas al actual status, han afectado considerablemente la producción en general. Si los obreros toman el control parcial de las industrias, por orden del Gobierno, no darán ninguna seguridad. Tanto los valores como las acciones han tenido una depreciación del 20 al 50 por ciento.

La segunda razón es, indudablemente, más compleja. Las naciones extranjeras han limitado mucho las exportaciones que les hacía España, como en el caso de Francia con el vino. Los departamentos de relaciones exteriores, en este caso, han servido de barreras para hacer disminuir la exportación de productos españoles, como en el caso de los Estados Unidos con la uva y la cebolla, cuya importación ha sido muy restringida por el Departamento de Agricultura.

Una de sus mayores exportaciones, la de aceite de oliva, ha sido muy restringida, con motivo de la notable disminución del consumo, reducido por la competencia de otros aceites, como el de vegetal.

La nueva República no cuenta con verdaderas estadísticas sobre la situación económica de España. Aunque hay oficiales trabajando en la tabulación, no han sido terminadas aún. En este trabajo se facilitan índices generales de los años 1916-1924, así como un resumen de 1929.

Aunque, como ya hemos dicho, las estadísticas españolas no son muy exactas, a continuación facilitamos una de las mejores que hemos podido encontrar.

En 1916, cuando la conflagración de la Guerra Mundial se encontraba en su mayor intensidad, fué hecha esta evaluación de los recursos españoles por «The Financial Weekly». Este fué hecho según los datos facilitados por las Cámaras de Comercio y las autoridades. El total fué de 73,700 millones de pesetas. El valor de la peseta, por esta época, era alrededor de 19 centavos.

	Millones de pesetas
Estado y Agricultura	40,000
Efectivo	4,000
Valores y Bonos	6,000
Maquinaria	1,800
Deuda Nacional	9,000
Metales preciosos	2,000
Bancos españoles (cuenta corriente)	200
Talleres, almacenes y reservas agrícolas	1,700
No clasificados	9,000
Total	73,700

Cuando la prosperidad de postguerra llegó a todo su esplendor, cuando España se encontraba muy gruesa por las ganancias obtenidas durante la contienda bélica del 14, una nueva evaluación fué hecha por el «Banco Urquijo». También como la anterior se inspiró en los informes de las Cámaras de Comercio y en las agencias económicas. Esta dió un total de 217,950 millones de pesetas. En esta época la peseta estaba a 7.50 en relación con el dollar.

La tabla es la siguiente en millones de pesetas:

	Rentas	Valores
Agricultura	9,201	76,675
Valores vivos	1,214	10,119
Minas	1,064	7,093
Estado	3,570	35,700
Producción industrial	7,237	48,247
Ferrocarriles	700	7,000
Marina mercante	30	300
Corporaciones industriales	1,140	9,300
Deudas de Estado y Tesoro	568	12,625
Metales preciosos	000	3,214
Cuentas bancarias	124	6,179
No clasificados	75	1,500
Total	24,923	217,950

El presupuesto nacional de España en 1916 fué el siguiente:

	Pesetas
Rentas	1.757.191.773.19
Gastos	1.680.326.609.73

Pero en 1929 fué este otro, en millones de pesetas:

Rentas	3,724
Gastos	3,446

La deuda pública saltó de 1,600 millones de pesetas en 1900 a 18,504 en 1929.

De acuerdo con las autoridades en cuestiones financieras de España, los recursos han disminuido en un treinta por ciento o más bajo aun que las cifras de 1924.

GANDHI Y SU ESPOSA ANTES DE SU ARRESTO

1—MAHATMA GANDHI, caudillo del separatismo de la India, cuando pronunciaba un discurso, trasmitido por radio, el 4 de enero, en vísperas de su detención. Ese fué el último discurso de Gandhi antes de ingresar en la Prisión de Yeroda, en la que se encuentra actualmente. — 2 Madame Kasturbai Gandhi, esposa del líder separatista hindu, poco antes de ser arrestada por las autoridades inglesas, al pretender proseguir la labor de propaganda de su marido que ya estaba encarcelado. Con una semana de diferencia, los esposos Gandhi quedaron condenados a penas indefinidas de prisión.

FRANCIA LIMITARA SUS ACTIVIDADES TAN SOLO A SU ACTUACION EN LA LIGA

PARIS, enero 30. AP. El ministerio de Estado anunció, en relación con las noticias referentes a las protestas de los Estados Unidos y la Gran Bretaña, con motivo de la ocupación japonesa de Shanghai, que Francia se propone limitar sus actividades a la Liga de las Naciones.

Un representante del ministerio agregó que el hecho de que Joseph Paul Boncour sea presidente del consejo de la Liga de las Naciones obliga a Francia a adoptar la iniciativa en los acuerdos de la misma.

Los acontecimientos de Shanghai son comentados por la prensa que manifiesta un gran interés ante la actitud de la Gran Bretaña y los Estados Unidos.

AGREDIDA LA POLICIA ANGLO-AMERICANA

SHANGHAI, enero 31. AP. Una muchedumbre de chinos apedreó y agredió hoy a la policía voluntaria anglo-americana en las calles de las concesiones internacional y francesa.

Las reservas policíacas fueron llamadas, y prontamente disolvieron a las turbas. La agresión principal ocurrió en la Avenida de Eduardo VII, límite entre las concesiones francesa e internacional, al mediodía.

TIROTEOS DURANTE LA NOCHE

WASHINGTON, enero 31. AP. El coronel R. S. Hooker, jefe de la Infantería de Marina norteamericana en Shanghai, informa esta madrugada (hora de Asia) de que durante la noche del sábado hubo continuos tiroteos en la zona de las líneas japonesas y en la parte oriental del Chapei.

A las tres y cuarto de la madrugada comenzó un nutrido fuego de artillería y armas portátiles, el cual duró una hora.

Un mensaje especial del destroyer Truxton, al Departamento de Marina, dice que se calcula en treinta mil el número de soldados chinos que hay actualmente en Shanghai.

PAGANDO MENOS...

obtiene más!

con una suscripción anual entregamos DOCE BONOS para la amortización del Chalet... y ud. ahorra $4.80

Suscríbase Hoy *por años!*

utilice al agente de su localidad

INFORMACION POLITICA pág. 12

COMENTARIOS DE LA PRENSA INGLESA SOBRE EL CONFLICTO CHINO JAPONES

The Observer, uno de los más importantes periódicos, dice en un editorial que «el Japón va demasiado lejos» y declara que el principio dominante de la política exterior británica es la amistad anglo-americana. Si el Japón «continúa una pulgada más definitivamente se enajenará las simpatías del mundo, incluso las de Rusia», agrega el editorial.

El «Sunday Dispatch» de Lord Rothermere, por otra parte, dice que «el Japón es un viejo y fiel aliado de este país y no necesitamos temer que actuará en forma perjudicial para nuestros intereses. Para proteger a sus nacionales no hace más de lo que se ha visto obligada a hacer la Gran Bretaña en numerosas ocasiones».

El «Sunday Express» de Lord Beaverbrick, dice que en vista de la «dramática ironía» de una declaración de guerra en vispera de la conferencial mundial del desarme, la Gran Bretaña bien podría retirar sus delegados de Ginebra, donde van a celebrarse las negociaciones sobre armamentos, para ahorrar un dinero que va a gastarse inútilmente y atender en cambio a los problemas del país».

El «Sunday Times» dice que las grandes naciones deben actuar para demostrar que el mundo ha aprendido «la lección de 1914».

Refiriéndose a la amistad anglo-americana, «The Observer» dice que «nunca ha sido este principio guía tan críticamente esencial como ahora».

«Es la verdadera áncora de la estabilidad pacífica del mundo», dice «The Observer». «Sin una firme inteligencia anglo-británica, no debe concebirse esperanzas para el futuro pacífico de la civilización. La Liga de las Naciones, por sí, es completamente impotente para preservar la paz».

Asegurando que Inglaterra es amiga del Japón, el periódico dice que está justificada la defensa que hace el Japón de los derechos del tratado en Manchuria, pero que «un ataque arbitrario a la China propia y especialmente a Shanghai es otra cosa».

«La declaración de guerra de Nankin no tiene gran significación, pero es un acontecimiento diplomático capital».

UNA EVANGELISTA Y SU ESPOSO, RECIEN CASADOS, VIENEN A LA HABANA

SAN PEDRO DE CALIFORNIA, enero 30.—(AP).—La señora Aimee Sample McPherson-Hutton la conocida evangelista, y su esposo, David Hutton, salieron hoy hacia la Habana y Centro América, en viaje de bodas.

M.E.C.D. 2016

El Jefe de la Policía Judicial Asegura Que en Breve Sabrá Quienes son los Autores de la Explosión en Flores Núm. 66

LOS NUEVOS REGISTROS EN LA CASA NO ACLARAN EL MISTERIO DE LA EXPLOSION

La conclusión a que llega la policía es que están relacionados los autores del automóvil explosivo, los que minaron la casa y los que ocuparon la otra casa en la calle Calzada, en el Vedado

El doctor Lazcano, Juez de Instrucción de la Sección Quinta, asistido del Secretario Judicial señor Bango y del oficial señor Fernández Ramos, se personó ayer en la casa Flores número 66, donde llevó a cabo una inspección ocular. A esta diligencia concurrieron el Fiscal doctor Ferrán y el capitán Alfonso Alfonso, al mando de la Duodécima estación.

Sólo se pudo ocupar una bomba o granada que ha sido enviada al Laboratorio para su reconocimiento.

Se dispondrá por el Juzgado, la comparecencia de unos peritos que verifiquen una minuciosa inspección en la citada casa, para comprobar si en la misma existen o no más explosivos y si el terreno está minado como se ha propalado.

La casa continúa bajo la vigilancia de la Policía que no permite que a ella nadie se acerque.

INFORMES

En la mañana de ayer, el Juzgado recibió un informe que le fué enviado por el Jefe de la Policía Judicial y en el hace constar la estrecha relación que existe entre los estudjantes Ramiro Valdés Daussá, Rubén León García y Rafael Escalona Almeida, detenidos en Marianao, los individuos residentes en la casa Calzada número 62 y la bomba que explotó en la casa Flores 66.

Comprueba estos extremos que la casa Calzada 62 fué alquilada por un individuo que dijo nombrarse Manuel González cuyo individuo, con las mismas generales, alquirió los muebles en el establecimiento «La Especial», situado en Neptuno 159, los que fueron trasladados a la casa Flores 66. Además, el teléfono ocupado en la casa de Tercera en la Ampliación de Almendares, el número F0-2548, aparece en la compañía a nombre de Manuel González Rodríguez, vecino de Calzada número 62, de donde fué trasladado para la casa calle de Tercera entre 13 y 14, Ampliación de Almendares, traslado que se efectuó con fecha 18 de los corrientes con el mismo nombre y apellido conque fueron adquiridos los muebles en La Especial.

También el reloj contador instalado en la casa de la calle de Tercera, expedido a nombre de Manuel González, vecino de Calzada número 62, de cuya casa también fué trasladado para la de Almendares.

El dependiente de la bodega situada en Baños y Calzada nombrado Herminio Villanueva González al concurrir a la casa Calzada número 66, para el despacho de mandados, vió a un individuo de pelo rubio y crespo de regular estatura, así como a dos mujeres una joven rubia y otra de más edad de pelo castaño, las que le impedían penetrar en la casa, pues siempre lo esperaban a la puerta cuando a ella acudía.

El declarante ha afirmado que caso de volver a ver a dichas personas las reconocería.

También está dispuesto a reconocer a dichas personas, Gervasio Vidal López, dueño de la tintorería «Tennis Club» sita en 24, número 12, que acudió a la casa Calzada número 66 a recoger varias piezas de ropa.

DECLARANDO

Raúl Quevedo y Raúl Varona, que fueron los que por orden de la compañía instalaron el reloj del alumbrado en la casa Flores número 66, han declarado al Juzgado, que fueron recibidos por dos individuos los cuales le indicaron que le cambiaran la corriente de 110 que tenía la casa por la de 220, cosa que realizaron por indicaciones de dichos individuos, por estar facultados para ello por la compañía.

Cuando terminaron de prestar declaración, fueron detenidos por dos detéctives de la Policía Secreta, y puestos a disposición de la Comandancia Militar.

También informaron al Juzgado, que estuvieron en la casa por tres ocasiones para poder instalar el reloj, pues en la casa no había persona alguna. Guiándose por el cartel de «Se Alquila», que había en la puerta de la casa visitaron al dueño de dicha propiedad que reside en la calle de Flores donde le indicaron que los nuevos inquilinos ya habían tomado posesión de la casa, donde se dirigieron nuevamente siendo recibidos por dos jóvenes, uno mestizo y el otro blanco los que le manifestaron que eran electricistas, extremo que tal cosa les hizo suponer porque en sus manos tenían alambres y alicates. En su visita pudieron comprobar que en la casa no había mueble alguno, afirmando que los reconocerían, caso de que los volvieran a ver.

VARIOS REGISTROS

La Policía Judicial efectuó, ayer, varios registros, sin que dieran resultado favorable alguno.

Visitaron la casa San Lázaro y Manrique domicilio de Emilio Cancio Bello; Aguila 71, de José Rodríguez Toimil; Neptuno 168, de Agapito Díaz y Octava número 35, de José Buttari.

EL DUEÑO DE LA CASA

El doctor Luis Vidaña Valdés, vecino de Milagros 98, propietario de la casa Calzada número 66, ha concurrido nuevamente ante la policía para que su propiedad sea registrada otra vez, pues «a su juicio» existen explosivos en ella.

Con respecto a sus inquilinos, recuerda que alquiló a un joven que dijo nombrarse Manuel González, dándole como fondo la suma de 180 pesos en monedas de oro de a 10 pesos. Con respecto a sus familiares, informó que venían del campo, teniendo necesidad de ser observado por un médico un hijo que tenía enfermo. Dicho individuo, por su aspecto, debe tener unos cuarenta y cinco años de edad, observando que era canoso cubano y como campesino, vistiendo un traje de casimir, cuello y corbata.

El día 16 de los corrientes, ha manifestado el doctor Vidaba envió a su empleado Oscar Reyes Gavilán, para que le cobrara el alquiler, lo que no pudo efectuar porque en la casa no había persona alguna, por lo que lo demandó en deshaucio: dos días después, supo por el doctor Santamarina que reside en la casa contigua, que su inquilino había vuelto a la casa, observando que diariamente y sobre todo por las noches, jugaban continuamente al dominó, así como que el tintorero Gervasio Vidal, vecino de 24 número 2, le comunicó que al estar una vez en la casa había visto a un individuo, pudiendo enterarse con posterioridad que se habían llevado los muebles, sin que hasta el presente le devolvieran las llaves.

OBSERVACIONES

La policía ha podido comprobar, que en la casa Calzada número 66, se confeccionó el auto que, más tarde, fué ocupado por la policía en Marianao y en el que había sido adaptada una caja para guardar explosivos, extremo que se deduce por la ocupación en dicha vivienda de varios flejes que muy bien pudieron utilizar para asegurar la caja de hierro al citado vehículo.

OCUPACION

La Policía Judicial se personó en la casa Neptuno 72 domicilio de la señora Herminia Rodríguez Galibar procediendo a ocupar el original del contrato de arrendamiento por ella expedido al inquilino de la casa Tercera en la Ampliación de Almendares documento que está a nombre de José A. Fernández, abonando en depósito la suma de 80 pesos, importe de dos mensualidades por adelantado.

El citado inquilino, según declaró la señora Rodríguez es bastante joven y usa un bigote pequeño, sin que lo haya podido reconocer en las distintas fotografías que le han sido mostradas por los investigadores, respecto a los detenidos en Marianao: Rubén León, Escalona y Valdés Daussá.

OTRO REGISTRO

La Policía Judicial efectuó ayer tarde un registro en la casa Reina 28, domicilio de la doctora Ofelia Domínguez, procediendo a ocupar distintos periódicos del Directorio Estudiantil, así como proclamas del mismo y de la Agrupación de Laboristas de Mujeres.

EL JEFE DE LA POLICIA JUDICIAL

El Jefe de la Policía Judicial continúa trabajando con toda actividad en estos hechos, asegurando que en breve tendrá en su poder a los autores del atentado de Flores 66 y sus cómplices.

Para practicar minuciosas investigaciones, así como registros, a las ocho y media de la noche de ayer ció a su despacho a todos los Subinspectores, guardándose la natural reserva sobre las órdenes que dió, en tal sentido.

Con motivo de la explosión ocurrida en la calle de Flores 66, fueron detenidos en la mañana de ayer, por miembros de la Sección de Expertos, cuando se encontraban en la bodega situada en San Francisco y San Miguel, los jóvenes Manuel Delgado y José Prida y el padre de éste, Manuel Prida.

También fué aprehendido en la casa Jesús Peregrino 114, Angel Rodríguez Llano, ex-empleado de la Cuban Telephone, al que se le ocupó gran cantidad de balas.

EL TELEFONO

El coronel Rasco, comandante militar, ha remitido ayer al Cuartel de San Ambrosio, el teléfono que fué ocupado por la policía en la casa Flores 66, a fin de que los expertos mecánicos e ingenieros del Ejército, lo examinen detenidamente

En Libertad el Teniente de Policía Varela

A solicitud del Dr. C. M. Palma, la Audiencia dictó auto que lo incluye en la última amnistía

La Sala Primera de lo Criminal de esta Audiencia ha dispuesto en la tarde de ayer la inmediata libertad, consecuente con la petición de su abogado defensor el doctor Carlos M. Palma, del teniente de la Policía Municipal de Guanabacoa, señor Porfirio Varela, quien se hallaba recluido en el Hospital Municipal a virtud de las lesiones graves de disparo de arma de fuego que recibiera el día 26 de octubre último a manos del que fuera capitán de dicho Cuerpo, señor Mario Vázquez y Rodríguez, a quien dió muerte en el encuentro que tuvieron ambos a tiros en la propia villa, procesándose al primero con exclusión de fianza, habiendo solicitado el fiscal en escrito de conclusiones provisionales, la pena de catorce años, ocho meses y veintiun días de presidio correccional, calificando los hechos como constitutivos de un delito de homicidio.

Y el doctor Palma, de acuerdo con la reciente Ley de amnistía de 27 del mes en curso dictada, presentó razonado escrito a la Sala, interesando que su representado debía ser comprendido en la aludida Ley, y el Tribunal, accediendo a su solicitud, redactó el siguiente auto:

«Siendo ponente el magistrado señor Ricardo R. Duval y Fleites.

Resultando: Que el letrado Carlos M. Palma, defensor del procesado, ha presentado escrito interesando se apliquen a su defendido los beneficios de la Ley de Amnistía de veintisiete del mes en curso.

Considerando: Que siendo el procesado teniente de la Policía de Guanabacoa al cometer, en veintiseis de octubre el hecho que ha sido calificado de homicidio, todo lo que aparece del sumario, y estando comprendido dicho delito en el artículo de la citada Ley publicada en la «Gaceta» del propio día veintisiete debe accederse a la solicitud de la defensa.

Se declara comprendido en la Ley de Amnistía de veintisiete del mes en curso, el hecho origen de esta causa, decretándose la libertad del procesado Porfirio Valera y de la Torre, librándose telegrama al juez de instrucción de Guanabacoa para la inmediata libertad del procesado, y notifíquese esta resolución a las partes.

Lo acordaron y firman los señores de la Sala. Certifico: **Rogelio Benítez de Cárdenas. Ricardo R. Duval. Enrique J. Guiral. Emilio R. Correa.**

El Dependiente de una Bodega se Dió un Tiro

La bala le destrozó el cráneo. Desde hacía tiempo padecía de una enfermedad en el cerebro

En la mañana de ayer se privó de la vida, disparándose un tiro, el dependiente de la bodega situada en la calle de Diez de Octubre número 5, nombrado Ramón González Gutiérrez, natural de España, de 27 años y vecino de dicho establecimiento.

Para consumar su obra, González dejó de servir a varios marchantes e introduciéndose en la trastienda, tomó un revólver calibre 38, cuyo cañón se puso en la boca, haciéndose el disparo que le destrozó el cráneo.

La policía, ocupó un papel en donde el suicida había dejado escrito «que no culparan a nadie de su muerte».

Según se ha podido saber, González, desde ha tiempo, venía enfermo del cerebro y al advertir que no tenía cura, decidió matarse.

El cadáver fué remitido al Necrocomio, para la práctica de la autopsia.

AL VIVAC

El Juez de Instrucción de la Sección Segunda, remitió en la mañana de ayer, al Vivac, al súbdito inglés Harold Knowles, cajero del hotel Royal Palm, por estar acusado de un desfalco de 200 pesos. Dicho individuo fué detenido en la ciudad de Santiago de Cuba.

DOS DETENIDOS POR ROBO

Los Expertos Llorente e Izquierdo arrestaron ayer a los hermanos Armando y Oscar Martínez Rodríguez, mayorez de edad, vecinos de Gervasio 1, por aparecer acusados del robo que se efectuó en la casa San Lázaro 131, residencia de la señora Margarita Perdomo González y a la criada de esta, nombrada María.

Los detenidos trabajan en la casa San Lázaro 129, donde estaban dando lechada, por lo que se supone sean ellos los que penetraron en el domicilio de la perjudicada.

SON ACUSADOS 4 INSPECTORES DEL DISTRITO CENTRAL

Decomisan las carnes, violando las leyes. El día 5 saldrá de Cuba, expulsado, Viñas Torres

El doctor Armando P. Moré, con bufete en Aguiar 73, a nombre y en representación del señor Segundo Tellechea Lara, comerciante establecido en Guasabacoa 3, Luyanó, formuló ayer denuncia ante el Jefe de la Secreta, Comandante Trujillo contra los empleados del Distrito Central Pascual Morales, Manuel Feito, Florentino González y Gerardo Ramos, los que, según el denunciante, obran como Inspectores Honorarios o Especiales del Distrito, decomisando las carnes que son traídas a la Habana del vecino término de Regla porque deben pagar el tributo correspondiente, contraviniendo así la Ley que declara que el tráfico de dicha mercancía entre Municipios es libre y sólo está sometida a la inspección sanitaria, siendo uno de los perjudicados el señor Basilio Ramos, con carnicería abierta en Factoría 46, quien precisamente el día anterior formuló igual denuncia al Fiscal del Supremo, quien la pasó al de la Audiencia y éste la trasladó al Juzgado de Instrucción de la Sección Segunda, para la instrucción del sumario correspondiente.

La denuncia del Dr. Moré fué, también, trasladada al referido Juzgado.

COMERCIANTE AMENAZADO

Participó al Sub-Inspector Hernández Torres, de la Policía Secreta, el comerciante Manuel García, residente en Aguila 112, dueño de la casa Soledad esquina a Animas que sus inquilinos Jesús y Angel Martínez, contra los que ha entablado demanda de desahucio por falta de pago de la citada casa le han amenazado de muerte y le han prometido lograr su expulsión a España como extranjero indeseable, si él persiste en continuar su acción contra ellos.

LA EXPULSION DE VIÑAS TORRES

El próximo día 5, saldrá expulsado como extranjero indeseable, el español Vicente Viñas Torres, o Gregorio Martínez Gamón, el cual acaba de cumplir pena de seis años de presidio por el asalto al Banco de Comercio en esta capital.

Y ayer salió también expulsado, rumbo a su patria, Siria, el sacerdote Dishko Nathaniel, al que se acusa de estafador internacional y propagandista de las ideas comunistas.

En la Asociación Nacional de Enfermeras tuvo efecto ayer el acto de toma de posesión de la nueva Directiva que ha de regir los destinos sociales durante el año actual. La presente foto recoge el momento en que, en los salones de la Secretaría de Sanidad, la Directiva saliente ofrecía sus puestos a la entrante.

De izquierda a derecha: la señorita Hortensia Pérez, presidenta electa de la Asociación Nacional de Enfermeras, en compañía de la que cesa en ese cargo, señorita Martina Guevara.

Tomó Posesión Anoche la Nueva Directiva de la Asociación de Enfermeras, en la S. de Sanidad

La presidencia entrante ofreció que parte de su programa es levantar la Casa Club de las Enfermeras en los terrenos que han adquirido. La presidenta saliente, obsequiada con flores

En el Salón de Actos de la Secretaría de Sanidad y Beneficencia celebró anoche, a las nueve y media, Asamblea Magna la Asociación Nacional de Enfermeras y Alumnas de la República de Cuba, proclamando la nueva directiva que ha de regir sus destinos durante los años 1932, 1933 y 1934, directiva que resultó electa de acuerdo con lo que establece el artículo 172 del Reglamento.

LA DIRECTIVA PROCLAMADA

Dentro de diez días tomará posesión la nueva Directiva de la Asociación. Está integrada de la manera siguiente:

Presidente, señorita Hortensia Pérez; Vice primera: señorita Reglita M. García; Vice segunda, María Luisa Fernández Flores; Secretaria de Actas, Eva García; Vice, Felisa Castañet; Secretaria de Correspondencia, Mariana Martínez; Vice, Nieves Sotolongo; Tesorera, Virginia Luaces de Alfonso; Vice primera Generosa Calvo; segunda, Susana Puig; Veedora, Margarita Catá; Veedora suplente, María Mirelles; Vocales efectivas, Antonia Rodríguez Valdés, Carmen Vicens, Felicia Pérez, Caridad Vidal, Carmen Pastor, y Antonia Amargós; Vocales suplentes: Amparo Calvo, María Hernández, María Gómez, Luisa Fernández Pérez, Juana Rodríguez y Rosa Bosch. Junta de Defensa y Protección: Presidenta Emma Deulofeu; Vice, Rosa Luisa Ortiz; Secretaria, Angela Lastra; Vice, María E. González; Vocales efectivas: Ramona García y Ana María García; Vocales suplentes, Mercedes Monteagudo de Ponce de León y Sarah González.

LA SEÑORITA GUEVARA

La señorita Martina Guevara, Presidenta saliente, explicó por qué se proclamaba la nueva Directiva, en virtud de un precepto reglamentario y además, porque contaba con la aprobación de todas las asociadas de la República que le habían enviado por telegrama su adhesión, dando las gracias, finalmente, por la cooperación que todas le habían prestado durante su gobierno, gracias que hizo extensivas a las autoridades.

Acto seguido hizo entrega la señorita Guevara a la Presidenta entrante señorita Hortensia Pérez.

SEÑORITA HORTENSIA PEREZ

Aunque joven, la señorita Hortensia Pérez lleva muchos años de graduada como enfermera. Actualmente desempeña el cargo de Jefe del Negociado de Enfermeras de la Dirección de Beneficencia de la Secretaría de Sanidad, desde que se jubiló la fundadora Miss Hibbard.

La señorita Pérez dió las gracias en nombre de todas las que forman la directiva entrante; significando su devoción por la Asociación. Hizo cálidos elogios de la labor desarrollada por la directiva saliente que presidió la señorita Martina Guevara, agregando que entre los propósitos que guiara a la nueva directiva figura el de laborar por levantar la Casa Club de las Enfermeras en los terrenos adquiridos en el Vedado, así como de continuar la campaña contra el instrusismo profesional.

Cerca de doscientas enfermeras se encontraban en el Salón de Actos de la Secretaría de Sanidad anoche, pertenecientes a distintos hospitales, clínicas, etc.

OBSEQUIO A LA SRTA. GUEVARA

La señorita Reglita M. García, Primera Vice-Presidenta de la Directiva entrante, terminado el acto de la proclamación hizo entrega a la señorita Martina Guevara, Presidenta de la Directiva saliente, de un precioso ramo de flores naturales, con que la directiva entrante significa a la directiva saliente su homenaje de admiración por los triunfos obtenidos durante el período en que rigió los destinos de la floreciente «Asociación Nacional de Enfermeras y Alumnas de la República de Cuba».

Se Instruye Causa Criminal con Motivo del Supuesto "Affaire" Sobre los Aranceles del Arroz

El Fiscal de la Audiencia ha pasado el asunto al Juzgado de Instrucción de la Sección Primera. Existe honda disparidad de criterio sobre el fallo por la muerte de F. Cifuentes

Recientemente el doctor Santiago Gutiérrez de Celis, Presidente de la Comisión Técnica Arancelaria, denunció ante el Secretario de Justicia, en su referido carácter, el haberse convenido por determinadas personas entregas de dinero en relación con la publicación y vigencia del decreto presidencial número 1026 de 1931, que el Ejecutivo sometió previamente a la consulta de la Comisión y por el que se cambió el régimen arancelario del arroz y como los hechos sobre pacto de entrega de dinero contenidos en las informaciones de los periódicos capitalinos «Mercurio» y «Heraldo de Cuba», pudiera ser constitutivos de delito o pudieran encubrir otros hechos que también tuviesen carácter de delictuosos, lo ponía en conocimiento de las autoridades.

La Secretaría de Justicia pasó la denuncia al Fiscal del Supremo y este al de la Audiencia, el que, en el día de ayer, la ha pasado al Juzgado de Instrucción de la Sección Primera para que inicie la causa correspondiente.

HAY HONDA DISPARIDAD DE CRITERIO SOBRE LA SENTENCIA EN LA MUERTE DE FRANCISCO CIFUENTES

Hasta el lunes no se hará público el fallo del ruidoso proceso.

Continuó ayer el Tribunal que juzgó a Pedro Gutiérrez, por la muerte de Francisco Cifuentes, deliberando sobre la pena que se le ha de imponer. Hasta el lunes no habrá sentencia y será hecha pública.

Según la impresión recogida por los repórters en la Audiencia ayer, no hay unanimidad de criterio respecto a como ocurrieron los hechos, la calificación y la pena, especialmente en lo relativo al delito de robo, por lo que se puede adelantar que el fallo no será dictado por unanimidad.

Un Recurso por Denegación de Ley de Amnistía

Sostuvo el recurso el doctor Pedro Herrera Sotolongo y lo impugnó el Fiscal, Dr. Roura

Tuvo efecto ayer de mañana, ante el Tribunal Pleno del Supremo, la vista del recurso de inconstitucionalidad establecido por el doctor Pedro Herrera Sotolongo, a nombre de su cliente Julio César Molina, contra auto de la Sala Segunda de lo Criminal de esta Audiencia, que denegó los beneficios de la Ley de Amnistía de 5 de junio de 1924 al referido Molina.

Sostuvo la procedencia del recurso el doctor Pedro Herrera Sotolongo, impugnándolo el Teniente Fiscal del Supremo, doctor Varona Roura.

SUSPENDIDOS LOS OTROS DOS RECURSOS SEÑALADOS

Por encontrarse enfermo el doctor Pedro Herrera Sotolongo, se suspendieron ayer por el referido Tribunal Pleno del Supremo, otras dos vistas de los recursos de inconstitucionalidad que también estaban señaladas y en las que el referido Letrado es mantenedor de la controversia: el que impugna la proclamación de los Senadores y Representantes electos por la Provincia de Oriente en las pasadas elecciones y el que combate la Ley del Timbre Nacional, aplicada a Luis García Corrales en una demanda que se le siguió.

EL PROBLEA ELECTORAL DE CABAIGUAN ANTE EL SUPREMO

Para la semana entrante señalará la Sala de lo Civil del Tribunal Supremo la vista de la apelación entablada por el doctor Emilio Núñez Portuondo contra el fallo del Tribunal Superior Electoral que declaró con lugar la reclamación establecida por el Procurador señor Benito Alonso, dirigido por el doctor Carlos R. Menció, contra la sesión del Ejecutivo Municipal Liberal del Término de Cabaiguán, de 16 de diciembre último, en que se designaron los miembros de las mesas de inscripción y los locales para las msmas.

EL COMITE CONJUNTO DE COLECTIVIDADES OBRERAS CELEBRO REUNION ANOCHE

Se acordó aumentar la tirada del «Boletín del Torcedor» a diez mil ejemplares. Se solicitó el apoyo de los gremios que no han conrtibuído aún al sostenimiento de los obreros

Bajo la presidencia del señor Sergio Irurzun y actuando de Secretario el señor Cosío, celebró sesión el Comité Conjunto de las colectividades Obreras de la Industria tabacalera.

Se dió lectura al Informe de la Comisión investigadora y de Fiscalización sobre el número de fábricas y compañeros que trabajan en las mismas.

El compañero Manuel Suárez, informó de las gestiones realizadas, por los comisionados en Tampa, dándosele lectura al último Manifiesto publicado por la Comisión en aquella localidad.

También informó el Presidente del Comité de Auxilio, de todas las gestiones celebradas, para proceder lo más pronto posible a un reparto de víveres.

Se acordó aumentar la tirada del Boletín del Torcedor, suplemento de la huelga, que se edita diariamente, de SIETE MIL a DIEZ MIL EJEMPLARES.

Después se trató sobre los gastos que ocasiona el movimiento obrero, acordándose que sean sufragados proporcionalmente por las organizaciones en lucha de acuerdo con el número de asociados inscriptos.

También se acordó pasar una comunicación a todas las organizaciones en huelga, a fin de que aporten la cantidad necesaria, para hacer frente al pago de los anticipos que para un crédito comercial se necesitan y al propio tiempo obtener de las sociedades la garantía absoluta del referido crédito. Este acuerdo se dirigirá lo mismo a las sociedades de la Habana, que a las del interior, que se hallen en huelga, o afectadas por el paro.

JUNTAS GENERALES

El lunes celebrarán Junta General las Anilladoras, a las ocho de la noche, en el salón de la Biblioteca de la Sociedad de Torcedores, para tratar de la cantidad que han de aportar para el crédito.

LAS DESPALILLADORAS

El Gremio de Despalilladoras, con el mismo fin celebrarán Junta General a las ocho y media de la noche, en el Salón de la Sociedad de Torcedores.

Esta Junta es de carácter general Extraordinaria.

EL DR. GARCIA GARGANTA

El doctor Ramón García Garganta, abogado del bufete de los doctores García y Navarrete, comenzó desde hace días a prestar sus valiosos servicios a los obreros que se hallan en huelga en la industria del tabaco.

UNA CIRCULAR DEL COMITE DE AUXILIO

Para conocimiento de los obreros en huelga, nos ruega el Presidente del Comité de Auxilio, que les hagamos saber que está este organismo trabajando con verdadera eficacia. Las gestiones que se hacen constituyen un nuncio de éxito. Los compañeros han de ser atendidos en la medida de los recursos que se obtengan.

BOLSA DE N. YORK

De Nuestra Redacción en Nueva York

COTIZACIONES DE LA EDICION DE MEDIANOCHE DEL TIMES:

ACCIONES:	488,755
BONOS:	$6,640,500

La Asociación de Detallistas de la Habana Acepta Negociar con el "Comite Unión de Comerciantes"

Tiende a la unión de la Asociación y el Centro en una sola sociedad detallista. Se acordó recabar del Presidente de la República una ley regulando las licencias de los comercios

Bajo la Presidencia del señor Francisco Moscoso, actuando de Secretario el señor José Pérez y con la presencia de un nutrido quorum de asociados, celebró Junta General Ordinaria la Asociación de Detallistas de la Habana, el día 29 de enero, en su local social en la calle de Chacón número 25.

El señor Moscoso declaró constituida la Junta, ordenando la lectura de la Convocatoria y la Orden del Día, que fueron aprobadas.

Después el Secretario dió lectura a las actas de las sesiones anteriores, las que fueron aprobadas por unanimidad.

A continuación los Balances Generales de los meses de octubre, noviembre y diciembre de 1931, que representa el informe rendido por el Tesorero de acuerdo con el Reglamento Social, y una vez que fueron conocidas las partidas comprendidas en los citados documentos, tanto por ingresos como por egresos, la Junta le impartió su aprobación.

Seguidamente se conoció el informe ofrecido por señor Secretario en el que da a conocer todos los trabajos, servicios y gestiones, realizados por el Departamento Legal y Oficinas de la Asociación, en favor de los asociados, durante el trimestre que venció en diciembre de 1931, dándosele la correspondiente aprobación.

La Comisión de Inteligencia Comercial, rindió diez informes a los cuales se les dió lectura, explicativos del resultado recaído en cada uno de los casos que les fueron confiados a la Comisión por distintos asociados, de asuntos que por sí solos no pudieron resolver a los deseos de los interesados, reconociendo la Junta la ardua labor de los comisionados, aprobáronse todos los informes, y se acordó otorgar a sus componentes, un voto de gracias.

La Comisión de Hacienda e Inmueble rindió un amplio y detallado informe, como preámbulo al proyecto de Presupuesto para el año social de 1932 a 1933, que con anterioridad conoció la Junta Directiva y aprobó, después de conocido su contenido, así como en detalle las distintas partidas que comprende el proyecto, tanto de ingresos como de egresos, la Junta los aprobó tal como fueron redactados y aprobados por la Junta de Gobierno.

Con el fin de mejorar y ampliar los servicios a los asociados, se acordó la creación de una plaza de Perito Mercantil, que podrá ser utilizado sus servicios por los asociados sin costo alguno.

Se dió a conocer una moción suscrita por diez distinguidos asociados y acompañada de una elocuente relación de brillantes servicios prestados a la Colectividad por el ex-Secretario señor Benigno Somoza, solicitando se concediera título de Secretario de Honor al mismo, lo que tras de aprobarse, mereció aplausos unánimes, pues el homenajeado es persona muy apreciada de todos los socios y cuya labor es harto conocida.

Seguidamente se da lectura a un escrito dirigido a la Asociación por el Comité «Unión de Comerciantes Detallistas de Víveres» integrado por socios unionistas del Centro de Detallistas de la Habana, solicitando tratar y realizar la unión con la Asociación de Detallistas, también se dió lectura a varios escritos anteriores mandados por el citado Comité, por los que se participó la constitución legal del mismo, el Reglamento social aprobado por el Gobierno de la Provincia, y la Directiva electa por dicho Comité.

A instancias de un asociado de qué número de socios del Centro integraban ese Comité, el Presidente informó que la Directiva del mismo según copia remitida a la Asociación, lo integraban 47 miembros, y que tiene conocimiento de que el Presidente del Comité tiene en su poder unas cincuenta adhesiones más; pero que no procedía la exigencia de un número determinado para hacer la unión con el citado Comité, toda vez que se trata de comerciantes detallistas de la Ciudad, que tienen el ideal de ver unida toda la clase en una sola colectividad representativa; y además, porque de la aceptación por parte de la Junta, a la propuesta unificación, dependería en todo caso la incorporación de otros elementos al mencionado Comité, no pudiéndose vaticinar desde ahora el número total de miembros de dicho Comité al momento de realizarse la unión con el mismo.

Discutido el asunto suficientemente, y visto los sanos propósitos de los señores integrantes del Comité unionista, se acordó por unanimidad tratar y realizar la unión con el mismo, a cuyo efecto se designó la misma comisión que trataba la unión con el Centro, para que la trate también con el Comité referido.

La Junta acordó socorrer con la cantidad de veinticinco pesos, tomándolo del fondo de beneficencia, a un ex-asociado, accediendo a una petición hecha por escrito, exponiendo los motivos que lo inducen a solicitarlo, demostrando su situación precaria; cumpliéndose así uno de los lemas de la Asociación de proteger al compañero caído.

Se conoció la carta de los señores Sabatés S. A. donando la cantidad de cien pesos, parte de un premio declarado desierto en el concurso de la Barra Misteriosa, aprobándose la contestación dada a dichos industriales por la Junta Directiva, al darles las gracias por su gesto.

Se dió a conocer la exposición que será presentada al Hon. señor Presidente de la República, solicitando la creación de la Comisión Reguladora de Licencias Comerciales e Industriales, para evitar el exceso de comercio, una de las principales causas que motivan la crisis por que atraviesa la clase detallista de la Capital.

Se leyó una exposición presentada al Consejo Deliberativo del Distrito Central, solicitando que al formular los próximos presupuestos de ingresos sean rebajadas prudencialmente las patentes de alcoholes.

Se designaron a los señores Manuel Barcia y Emilio Riesgo, para que como nominadores nombraran a los señores socios que han de formar la Comisión de Glosa, para el examen de las operaciones sociales del semestre vencido en 21 de diciembre de 1931, recayendo en los compañeros señores Benjamín Fierro, Fernando Menéndez y Serafín Cernuda, lo que la Junta aprobó.

Tratándose finalmente en asuntos generales, varias mociones y asuntos de orden interior de la Colectividad, recayendo el oportuno acuerdo en cada uno de ellos.

El señor Presidente al dar por terminada la reunión, dió las gracias a todos los asistentes, por haber cooperado al buen desenvolvimiento de los asuntos tratados

Otro Almuerzo en la Escuela Tcnca. Industrial

Fué ofrecido a funcionarios de las Secretarías de Hacienda e I. Pública, en Rancho Boyeros

La Dirección de la Escuela Técnica Industrial ofreció ayer un almuerzo a los altos empleados de la Secretaría de Hacienda, Instrucción Pública y periodistas que hacen la diaria información de esas dos Secretarías. A las dos de la tarde fué servido un genuino almuerzo criollo confeccionado en la propia Escuela. Terminado el acto, todos los asistentes se trasladaron a las distintas dependencias del plantel para observar su funcionamiento. Fueron visitadas las granjas, tierras de cultivo y campos de cría. Más tarde, luego de haber recibido del señor Fernando Aguado, Director de la Escuela y de los profesores de la misma múltiples atenciones, dióse por terminado el homenaje de simpatía que la Escuela ofreció.

Al acto asistieron los siguientes señores:

Doctor Juan de Dios Romero, Sub-Secretario de Instrucción Pública y Bellas Artes; señor Alfredo Ribis, Jefe de Despacho de la Secretaría de Hacienda, en representación del doctor Mario Ruiz Mesa; señoras Amalia Anglada de Romero, esposa del doctor Juan de Dios Romero; Consuelo Flores de Monte de Romero, Julia Crespo de Aguado, directora de la Escuela Técnica Industrial «Fundación Rosalía Abreu» y su hermana la señora Fanny Crespo de Blanco; Teniente Coronel Heriberto Hernández, su hijo político señor Fernando Fernández; señor Fernando Aguado, Director del Plantel; señor Fernando Aguado Rico, Inspector general de Escuelas Técnicas en la República; Vicente Cauce, Secretario particular del Sub-Secretario de Instrucción Pública; doctor Francisco Lancis; Antonio Lancis; doctor Gabriel Gabriel, Presidente de la Prensa de Santiago de las Vegas; doctor José I. Solís; Comandante Galí Méndez, ayudante del señor Presidente de la República; doctor José Antonio Giberga, Secretario de la Escuela Técnica; Francisco Simón; doctor Antonio Portuondo director de la Granja experimental Agronómica de Santiago de las Vegas; Mariano Esplugas; Pablo Esplugas; Félix del Prado, Jr.; Armando Cainas; señor Urbano Upeda, Jr; doctor José Palmer; Manuel Pérez de la Mesa; Laureano Rodríguez; Alberto Faz; González Quevedo; José Martel Pérez Arocha; doctor Alberto Labastida; Raúl Chaumont; Carlos Cartaya; Tomás Montoto; Lorenzo Martínez; García Cañizares; doctor Larrazábal, Jefe de Despacho de la Secretaría de Instrucción Pública; doctor José López Martínez; doctor Esteban Pichardo; Luis Bretones; Adolfo Gabilán; Félix Nogales, Juan Domínguez; Jorge Agudo y Moreira, y Rodríguez Moñoz.

M.E.C.D. 2016

LOS MEDICOS DE LA "QUINTA COVADONGA" ANUNCIAN SU INTENCION DE SEPARARSE DE LA FEDERACION

La Cámara y lo del Monopolio del Juego

Acerca de la acremente comentada proposición de ley sobre el monopolio del juego, la cual, como ya sabemos, será rechazada por el Senado, un miembro del Cuerpo colegislador de donde procede ha dado publicidad a declaraciones que merecen reproducirse, tanto por lo que expresan, como por lo que sugieren.

El representante a la Cámara a quien nos referimos, es el doctor Emilio Núñez Portuondo, que figura destacadamente en las filas de la mayoría, y lo que ha dicho en las columnas de un colega, dando en lo absoluto la razón a cuantos hemos combatido el desdichado engendro legislativo, es lo siguiente:

«Es objeto del comentario público el Proyecto de Ley remitido al Senado por la Cámara de Representantes, autorizando la concesión para toda clase de juegos en la República durante un siglo a una compañía que se sabe que existe, pero desconociéndose a sus componentes: una verdadera compañía anónima.

«Como miembro de la Cámara de Representantes estoy en la obligación de hacer algunos comentarios sobre el proyecto, ya que ni el compañerismo más exquisito puede obligar a nadie a faltar a la verdad en un asunto tan oscuro como el que estoy tratando. En la Cámara puede que se haya leído ese proyecto de ley en el transcurso de una sesión desordenada y agitada que duró más de veinticuatro horas, pero lo que afirmo es que ningún legislador le dió su aprobación a conciencia de lo que votaba. Esta es la verdad, y por el prestigio de la Cámara así lo proclamo, para que se sepa que conscientemente no hemos aprobado semejante cosa.

«Hay que ser justos. Se trata de una sesión que dura muchas horas: en cuya sesión se trata de múltiples asuntos. Las condiciones acústicas del Salón de Sesiones no son de las mejores: todo esto facilita el hecho de que se pueda dar lectura a un proyecto de ley que parezca aprobado sin que en realidad haya merecido la sanción real de los legisladores. Esto pasa en todos los Parlamentos del Mundo.

«Ahora bien, el Senado de la República debe inmediatamente rechazar ese Proyecto. Debe rechazarlo, porque, si bien legalmente aparece aprobado por la Cámara, se sabe que la Cámara no está de acuerdo con él. Debe rechazarlo, porque toda la prensa y la opinión pública se han manifestado contrarias a tal legislación. Debe rechazarlo, porque el proyecto es de una inmoralidad e ilegalidad rayanas en lo fantástico. Fíjese bien el lector que mantengo que el Senado debe rechazar inmediatamente: no dejarlo sobre la mesa ni en Comisiones para que pueda resurgir el día menos pensado.

«El proyecto es inmoral porque autoriza que todo el territorio nacional pueda convertirse en un inmenso garito, donde se juegue desde el poker hasta las «tres tapitas».

Nos parece que huelga todo comentario. Pero si el lector opinare lo contrario, hágalo como mejor le plazca.

En definitiva, lo que debemos desear es que lo que sin mucho rebozo queda declarado, no se repita. Suponemos que de ello se cuidará la propia Cámara, por lo que conviene a su prestigio.

ELECCIONES DE LOS VETERANOS DE MATANZAS

Fueron electos presidentes de honor el Jefe de Ejecutivo y 4 Secretarios de Despacho

MATANZAS, enero 30 —En las elecciones celebradas esta noche por el Centro de Veteranos de esta Ciudad resultaron electos Presidentes de Honor el Presidente de la República, el Secretario de Guerra y Marina, el de Agricultura, el de Comunicaciones el de Estado el Jefe del Ejército, el General Pedro Betancourt, los Coroneles Manuel Aranda, Cosme de la Torriente Horacio Ferrer, Vicente Jorge y los doctores Horacio Rubens Ramón Pagés y Adolfo Lecuona. Como presidente efectivo el señor Pedro I. Acevedo, Vice presidente el Coronel José Dolores Amieva y también Vices el Coronel Raimundo Matilde Mortega, el Capitán Carlos Vázquez; Secretarios Herminio Mesa y Comandante Cristóbal Moré; Secretarios Ramón Muiña y Jorge W. Boudet, Tesorero y Vice: Jorge Schweyer y Agustín Carmona; Secretario de Correspondencia Teniente Ricardo Riera, Delegados al Consejo Territorial Pedro Y. Acevedo y Teniente Muiña y veinte vocales.

Corresponsal.

HA SIDO CONSTITUIDA LA INTERNATIONAL TOURIST CO.

Debidamente aprobada por el Gobierno Provincial ha quedado constituída en esta capital la sociedad «International Tourist Company», la cual tiene como finalidad dar pasajes a sus suscriptores, para el extranjero.

Según nos indica el administrador de la misma, dicha entidad sorteará entre sus primeros suscriptores, un crecido número de pasajes. Las oficinas radican en Prado y San José.

JAPON MARCHA CON PASO FIRME A CONQUISTAR EL PREDOMINIO COMPLETO EN ASIA, PARA DAR EXPANSION AL PUEBLO Y MEJORAR SUS MEDIOS

Hace 80 años, Japón ingresó en la familia de las naciones, marchando hacia el progreso rápidamente. Crecimiento del socialismo. Industrialización. Intereses en la Manchuria

(Por HERBERT A. GIBBONS)
New York, enero 30 (S. E.)

HACE menos de ochenta años que Japón ingresó en la familia de las naciones, no por su propia voluntad, sino obligada a incorporarse al intercambio internacional por la acción militar de los Estados Unidos. En 1854 renunció sus derechos a permanecer como nación aislada. Catorce años después, la autoridad imperial se restableció en aquel país después de 700 años del Gobierno de los «Shogunes», y no fué hasta 1889 que el Emperador otorgó una Constitución.

Japón marchó rápidamente por el camino del progreso desde esa fecha. Al adoptar leyes, instituciones representativas, medios de comunicaciones y de defensa nacional occidentales, así como sistemas industriales, financieros, prácticas comerciales y métodos diplomáticos de nuestra civilización, Japón ha conquistado lugar eminente entre las grandes potencias. Es la única nación de raza no caucásica y de religión no cristiana que tomó asiento como una de las «cinco principales potencias aliadas y asociadas» en la Conferencia de París y que mantiene puesto permanente en el Consejo de la Liga de las Naciones.

En contacto con el mundo exterior, el instinto de conservación obligó a los japoneses a actuar como han actuado, y este instinto los sostuvo en el proceso de occidentalización por varias décadas, durante las que sus esfuerzos hubieron de ser hercúleos. Pronto se dieron cuenta que las naciones que desarrollaban grandes industrias precisan la expansión territorial por necesitar imperiosamente mercados, materias primas y áreas de colonización para el excedente de su población, que aumentaba rápidamente. El mundo en que Japón moderno apareció a reclamar su lugar, se encontraba dominado por la raza blanca, que ya poseía en región inmediata privilegios políticos y comerciales. La alternativa para Japón, fué: industrializarse o enfeudarse política y económicamente con América y Europa. El Japón no estaba dispuesto a tolerar esa situación de ningún modo. Ni para ellos ni para sus vecinos inmediatos.

EFECTOS DE TRES GUERRAS SUCESIVAS

Nada menos que tres guerras, en intervalos de diez años, hicieron posible que Japón asegurase y mantuviese sus intereses especiales en el Extremo Oriente. En 1894 contra China para evitar que Corea cayera en manos de Rusia; en 1904, contra esta última potencia para evitar que la Manchuria corriera la misma suerte y en 1914, al arrojar a Alemania de Shantung consolidó su posición en la Manchuria obteniendo el rango de potencia privilegiada en China. Cada una de estas guerras disminuía la influencia occidental en el Extremo Oriente y el prestigio del hombre blanco en toda el Asia. El resultado de estas guerras también ha contribuído a la inquietud creciente de todos los Estados orientales que se encuentran bajo el dominio político o económico de las potencias blancas, produciendo, más que ningún otro problema internacional, la causa del actual desconcierto. El Gobierno Japonés, bajo el control de la opinión pública, como nunca lo ha estado en las crisis pasadas, reconoce oficialmente ese estado de conciencia. La diplomacia japonesa que hasta ahora ha sido siempre conciliadora y ha estado presta a cualquier compromiso, aunque hubiera significado un sacrificio real, no puede por esa causa ceder ni un ápice en Ginebra, porque enfrentarse con la opinión pública japonesa en estas condiciones, traería, al Gobierno que lo intentase, peores consecuencias que atender a la opinión pública mundial.

HECHOS SIGNIFICATIVOS

Examinemos unos cuantos hechos relativos al Japón, de índole geográfica, demográfica y económica, que una vez conocidos arrojarán luz acerca de su relación con el estado de inquietud que prevalece en Asia.

La mayor parte de las 600 islas del Japón, incluyendo las cuatro mayores, se encuentran en los mismos paralelos de latitud que los Estados Unidos y poseen, en consecuencia, las mismas clases de climas. Los japoneses están acostumbrados a las zonas templada y sub-templada y no prosperan en los climas fríos.

Japón posee una considerable extensión de terreno montañoso. Proporcionalmente es la tercera, entre todas las naciones, en densidad forestal. Su índice de población de tierra laborable por milla cuadrada es, nada menos, que 2,774 en contraste con 819 Italia, 806 Alemania y 230 los Estados Unidos. Corea también es montañoso y sólo una tercera parte de la isla Formosa es llana, aun cuando hay 48 montañas de un nivel de más de diez mil pies sobre el mar.

La población del Japón, propiamente dicha, se ha duplicado en sesenta años, y no la exceden hoy sino Rusia y las grandes potencias. La densidad por acre de tierra cultivable, coloca a los japoneses en una situación única en el orbe, pues familias enteras viven, fertilizando el suelo intensamente, en granjas de menos de tres acres; pero tienen que mandar a algunos de sus hijos a las ciudades. Hoy, Japón es tan dependiente del comercio exterior, como Gran Bretaña y Alemania, y su cuota de nacimiento ha aumentado persistentemente en la última década, llegando al 34 por mil. Rusia solamente tiene una cuota mayor. El crecimiento anual de la población en Japón es de 900,000 habitantes, y la población de Corea y Formosa aumenta en una mayor proporción. A pesar de esto, el control sobre los nacimientos está prohibido y perseguido por las autoridades imperiales.

A diferencia de las grandes potencias de raza blanca, con sus vastas colonias en las zonas templadas y su facilidad de acceso a cualquier tierra libre para la colonización, al Japón se le niega la válvula de seguridad de la emigración. La mayor parte de la Manchuria y de Sakalín son muy frías y las otras partes del continente asiático, inclusive Corea, se encuentran muy pobladas y es muy bajo el standard de vida que llevan sus habitantes, para hacerlo apetecible a cualquier japonés. Los Estados Unidos y los Dominios Británicos han prohibido a los japoneses el acceso a sus territorios, de manera que éstos no tienen libertad para emigrar, excepto a Sur América, donde también recientemente se han establecido algunas limitaciones a este respecto: por ejemplo, en el Brasil no se les permite sino el acceso a la región ecuatorial del Amazonas, donde no hay más que 60,000 habitantes y son casi todos ellos de razas aborígenes.

Por otra parte, la raza blanca posee importantes posesiones en la misma región del mundo donde radica el Japón; Rusia en la Siberia y en la Manchuria septentrional; la Gran Bretaña en Honkong, Borneo, Burma y la Península Malaya, India y Ceylán; Francia en la Indochina; los Estados Unidos en las Filipinas y Holanda en las ricas islas de las Indias Orientales.

EXPORTACIONES E IMPORTACIONES JAPONESAS

Para alimentar y dar ocupación a su actual población, el Japón necesita alimentos, fertilizadores y materias primas del Continente y vender al extranjero, todos los años, artículos manufacturados en cantidad suficiente para pagar aquellas necesidades.

Una tercera parte de sus exportaciones la constituye la seda cruda que le compran los Estados Unidos, de los que obtiene, en cambio, algodón en crudo, cereales y otros productos que el Japón no produce. Esta no es, por lo tanto, una balanza favorable para ellos.

Tampoco al Japón le es más favorable el comercio entre los países orientales del Asia. La mitad de las exportaciones japonesas la constituyen efectos de algodón, de los cuales China e India consumen el sesenta por ciento, y los otros el treinta. En cambio, estos países situados en su vecindad, les facilitan materias alimenticias y materias primas. De la Manchuria recibe Japón garbanzos y mineral de hierro; de la Indochina arroz y goma; de las Indias Orientales Holandesas, copra, canamo y arcillas; de Burma, arroz, y de la India hierro, yute y algodón. Europa y Japón no tienen nada de vital importancia que ofrecerse, una a otra, en los mercados donde Japón deba vender, porque se encuentra obligado a comprar.

La dependencia japonesa, sobre el resto de todo el Oriente, aumenta con los años. Aun incluyendo la Manchuria y la China, no tiene reservas de hierro sino para quince años; debe adquirir este material en la Malasia, y en la actualidad compra la mitad de lo que consume en la India. Del mismo modo no puede pasarse sin los garbanzos de la Manchuria.

PRESION DEL EXCEDENTE DE POBLACION

En los seis párrafos anteriores, hemos agrupado hechos que acaso no sean muy gratos a los idealistas, que sostienen que la paz permanente entre las naciones, se puede establecer sobre la base de un statu-quo político mundial. Aun cuando Japón adoptara, en el acto, una política demográfica, del control de los nacimientos, hacia los años 1940 a 1950 existirán allí, literalmente, millones de personas sin esperanza de encontrar ocupación, a no ser que Japón aumente substancialmente, y en una proporción anual mucho mayor que la actual, su comercio en Asia, o se expanda colonial y políticamente en ultramar, como hizo la Gran Bretaña en el siglo XIX, cuando confrontaba un problema análogo.

Los estadistas y pensadores japoneses profesan la opinión unánime sobre la imposibilidad, en las próximas dos décadas, de encontrar en idéntica proporción que en años pasados, mercados comerciales y áreas de expansión. La Guerra Mundial y sus consecuencias, permitieron que el tonelaje japonés y su comercio exterior, se desarrollaran de modo anormal contribuyendo a esta situación el terremoto del año 1923, que hizo que se aumentase el consumo local durante varios años. Desde 1926, aunque Japón no ha sufrido mucho en comparación con otras naciones comerciales, el aumento de su balanza no ha sido nada alentador.

«¿Por qué hablamos de 1940—me dijo un banquero preeminente de Tokio el año pasado—si ahora mismo hemos llegado al punto que a usted preocupa?» Y no es necesario permanecer mucho tiempo en Japón, para darse cuenta que todas las industrias se encuentran afectadas y que todos los negocios mantienen empleados mayor número del necesario.

CRECIMIENTO DEL SOCIALISMO

No ha mucho, ser socialista en Japón estaba considerado como un crimen de lesa majestad, pero en la actualidad se está formando un Partido Laborista, en cuya formación no interviene la policía, que sostiene en su programa la abolición de la diplomacia secreta, de la competencia de armamentos y el derecho a incorporarse a la Tercera Internacional, retiro obrero, jornada de 7 horas, y un fuerte y gravoso impuesto sobre el capital. Esto no quiere decir que el grueso de los laboristas japoneses, quiera aliarse con el comunismo—son muy conservadores—sino que han decidido que la cooperación con otras organizaciones internacionales o partidos proletarios, no debe estar prohibida por la Ley. La prosperidad creciente que ha gozado Japón en estas últimas dos décadas, ha creado un standar de vida superior para los obreros, y desde 1928, todos los japoneses mayores de 25 años gozan del derecho al sufragio.

Pensiones para el retiro de los obreros, trabajo para todo el mundo, altos jornales, menos horas de trabajo, el desideratum de las clases laboriosas, todo eso implica un país próspero. Si el país no puede ser próspero sin ser poderoso, por la envidia del resto del mundo, el Ejército y la Armada no deben ser considerados superfluos sino necesarios. Desde este punto de vista, los radicales japoneses se encuentran divididos, igual que los radicales alemanes lo estaban en 1914, como lo están ahora los laboristas ingleses. Porque las naciones que hacen depender su existencia del comercio internacional, deben fortalecerse—el sentido común lo enseña—manteniéndose armadas, para proteger su comercio y su derecho, que deben ser en el extranjero tan seguros como en el interior, pues únicamente así el comercio puede prosperar y desarrollarse. Un líder laborista japonés—distinto desde luego a los que siguen las enseñanzas de Sem Katayama—pero que, no obstante, goza de popularidad, por su política contraria al militarismo, a consecuencia de los impuestos que caen sobre las masas, decía muy recientemente: «Nosotros los socialistas japoneses somos tan internacionalistas como nuestros colegas de Europa y de América. ¡Pero no más que ellos! Si ellos han sostenido a sus gobiernos en la política de altas tarifas, y especialmente de prohibiciones inmigratorias, nosotros nos encontramos obligados, no por patriotería, sino en nuestra calidad de seres humanos, a respaldar la política expansionista del Imperio. Actuar de otra manera sería suicidarnos».

LA MANERA JAPONESA

Es lógico esperar que un país, que sólo muy recientemente obtuvo el rango de «gran potencia» que se le prometió en el discurso de la Corona del año 1868, se encuentre profundamente agitado. La agitación social es el resultado de la industrialización rápida del país, pero si se añade a esto la incertidumbre para el futuro, acerca del camino a seguir, la situación se presenta más embarazosa. Yo he encontrado muy pocos japoneses orgullosos de los progresos hechos por su patria, en menos de dos generaciones. Los actuales líderes, no dan la impresión de ser militaristas por naturaleza ni agresivos por inclinación; por el contrario, son sobrios, dudan mucho, antes de sacar la espada otra vez, y están completamente dedicados a encontrar una solución pacífica a la trágica situación en que se encuentran.

Por lo menos, los norteamericanos los hemos visto en esa misma actitud siempre que hemos tenido que negociar con ellos, ya sea en Portsmouth, ya en París, en el 1919, o en la Conferencia de Wáshington, o cuando las leyes anti-japonesas de California. Nuestro intercambio comercial, es, mutuamente, beneficioso y no ha dado lugar nunca a conflictos. Las potencias europeas, incluso Rusia, no han encontrado experiencia distinta a la nuestra, cuando ha sido cuestión de apuntalar intereses comunes o resolver problemas sobre relaciones mutuas.

Pero cuando se llega al papel de Japón en Asia, nos encontramos en otro terreno. Es posible que al presente, los japoneses se resignen a la supremacía blanca en Asia, con el corolario de su rígida exclusión en casi todo el mundo. Pero cuando la opinión pública japonesa se alarma, como se alarmó con motivo de la actuación de la Liga de las Naciones en la crisis manchuriana, no es posible a ningún Gobierno japonés subsistir, aceptando proposiciones como las que le hizo aquel organismo internacional.

Cualesquiera que haya sido los méritos de la acción iniciada en Ginebra, si se consideran esos movimientos como los de una nueva maquinaria intenacional, para la conservación de la paz, los miembros del Consejo debían haberse dado cuenta de que los japoneses los interpretarían equivocadamente.

A los ojos de los japoneses, las potencias blancas están aún bajo la ilusión de que Japón es solo uno más entre muchos países que están más o menos interesados en las cuestiones del Extremo Oriente. El Japón todavía accede a reconocer los intereses especiales de su vecina Rusia en la Manchuria y en la China del Norte. Pero desde 1915 ha rehusado reconocer los de las demás potencias. Desde esa fecha viene tratando directamente con China sobre la base de tratados exclusivos entre ambos países.

Sería tanto señalarle a Japón que se beneficiaría más tratando amistosamente a China, que imponiéndose por la fuerza de las armas. Los japoneses podrían contestarnos que precisamente la debilidad de China ha sido una de sus grandes preocupaciones desde que ellos abandonaron su aislamiento. La estabilidad de China y la prosperidad de su pueblo, son la mayor esperanza de Japón para subsistir como gran potencia.

Una China pacificada, en la que el orden reinara en lugar de la anarquía ¡Que espléndida salida para el callejón en que actualmente se encuentra! A sus mismas puertas 400.000.000 de individuos con los que podría comerciar en términos mucho más favorables que con los distantes competidores blancos. Los recientes sucesos en la Manchuria han sido muy deplorados en Tokio y Osaka, donde grandes periódicos de más de un millón de ejemplares de circulación aconsejan calma a sus lectores, sosteniendo ante los mismos que su pequeño ejército en la Manchuria, no ha combatido y ha combatido y que no trata de combatir a China. Pues una vez que se establezca un Gobierno responsable chino, para mantener el orden en Mukden, el espectro de al guerra desaparecerá, al decir de los líderes japoneses.

SUS GRANDES INTERESES EN LA MANCHURIA

Son los intereses de Japón en la Manchuria muy grandes, para permitir resulten dañados por las guerras civiles chinas, o por el «bandidaje» sin represión. En 1923, Japón vió con dolor el traspaso del ferrocarril de Tsingtao a Tsinanfú, a manos chinas, al devolver el Gobierno de Nankín una hipoteca que pesaba sobre aquel. Excuso decir que este ferrocarril siguió el mismo destino que todos los que se encuentra en manos de ellos. Se había organizado por los nacionalistas un serio boycot a los efectos japoneses y el Gobierno de Nankín sostenía que no era lo suficiente hábil para evitarlo. Si el actual boycot persiste y se fortalece, es muy posible que el Japón se resuelva a usar de la fuerza. La anarquía en China, que ya está muy cerca, significa la ruina cierta de la industria japonesa.

Si el boycot continúa, los japoneses creerán que han sido víctimas de nuevo de la debilidad de China. Sostienen que si China estuviese unida o funcionara cómo una Federación de Estado, cesando las guerras civiles, sería posible para el Gobierno Japonés inaugurar la política de acercamiento que ha venido tratando de establecer desde la fundación de la República China, en 1911.

Si al mismo tiempo consideramos las estadísticas comerciales que acabo de citar, veremos cómo la situación económica de Japón se beneficia con el mantenimiento de regímenes estables en India, Península Malaya, Indochina, Indias Orientales y las Filipinas. La agitación en todos estos países, lo mismo que en China, hacen disminuir de manera notable la cifra total del comercio de Japón e impiden la corriente ininterrumpible de materias alimenticias y materias primas, de que depende, para su subsistencia.

IMPORTANCIA DE LA ESTABILIDAD

Todas las naciones que tienen productos que vender en el Continente Asiático y que compran en este vasto mercado, tienen el mayor interés no solamente en el mantenimiento de la paz, sino en el establecimiento de gobiernos estables, con ciudadanos satisfechos, tanto en el territorio nacional como en sus islas. Entre todas estas naciones Japón, sin duda alguna, es la más interesada en mantener ese estado. Su interés es vital. Por esa razón, Japón no se encuentra «pescando en aguas agitadas» del mismo modo que no trata de quebrantar el statu quo ni siquiera en la Manchuria. Es claro que si China fuera lo suficientemente fuerte al extremo de no depender de nadie, al Japón le gustaría que las potencias Europeas se marchasen del territorio chino. Pero hasta que eso no suceda—hasta que China no adquiera el necesario poderío—la existencia de ciudades internacionales y áreas arrendadas—tanto las de los demás como las suyas— y la presencia de los ingleses en la Isla de Hong Kong, en vez de perjudiciales, resultan beneficiosas para el comercio japonés.

Es lo mismo que ocurre con las Filipinas, Indo—China, los Estados Malayos, Burma e India, donde si las potencias occidentales los dejaran solos, el consumo y poducción de los mencionados países disminuiría considerablemente. ¿Cómo puede Japón [illegible], bajo tales circunstancias tener seguridad de obtener regularmente, como sucede ahora, los alimentos y materia prima que toma en estos países y que paga con productos elaborados?

El statu quo en el Extremo Oriente fuera del territorio firme contiguo y de las Islas, es, políticamente desentajoso para Japón y en algunos casos humillante. Pero los Japoneses son realistas. Tienen que vivir, y hasta ahora han tenido bastante éxito practicando esa política. Son por sí mismos una unidad integral en el sistema económico Occidental. Y el desarrollo de los países del Oriente bajo la supervisión Occidental ha facilitado grandemente su propio desarrollo económico. Los riesgos en los negocios quedan casi eliminados y las oportunidades de comerciar son muy vastas, precisamente debido a que en estos países sujetos a su supervisión funciona un gobierno normal. ¿Cabe pensar, siquiera por un momento, que Japón vaya a fomentar el descontento en los países donde tiene mercados establecidos alentando a los habitantes a deshacerse de sus amos extranjeros, aun cuando esto sean blanco y anti-Asiáticos?

«No hay por qué temer las agitaciones en Japón o en cualquier otro sitio»

Japón no tiene por qué temer disturbios en su propio país a menos que estos sean originados por quebrantos económicos. Entonces les llegará el día a Rusia y a la propaganda anti extranjera.

El descontento en otras partes de Asia, si llegara a alcanzar proporciones formidables, podría sin embargo, ser perjudicial para Japón.

En una China desintegrada o bolcheviquizada, una Indo—China, en rebelión contra Francia, las Filipinas arrojadas al garete por los Estados Unidos, o la guerra civil en la India, ¿quién resultaría mas perjudicado? El Asia Oriental significa solamente un mercado más para nosotros. Para Japón, significa el mercado indispensable.

Por el hecho de que nosotros no le hemos permitido participación alguna en el desarrollo de las dos Américas, Australasia y Africa, el Japón va a insistir eventualmente en representar el papel más importante en la [illegible] de la parte del mundo que posee. Hay un aspecto eminentemente práctico que revela una política Europea—Americana de «fuera las manos» en el Extremo Oriente, la botella más fuerte si está demasiado llena, se romperá en cuanto golpeen el corcho ¡Y es posible que alguien que saldrá perjudicado con los pedacitos de vidrios que salten! ....

ESTAN EN LIBERTAD LOS PROCESADOS DE HAWAY

HONOLULU, Hawaii, enero 30. AP —El juez de circuito Cristy dejó hoy en libertad, bajo fianza, a la señora Granville Fortescue, al teniente Massie y a los dos marineros norteamericanos procesados, por el linchamiento del hawayano Joe Kahahawai.

Teniente Massie

Señora Granville Fortescue

DIRIGIRAN AL PUEBLO UN MANIFIESTO SI LLEVAN A EFECTO ESTE PROPOSITO

Gestionarán primero de la Federación Médica que ponga fin a sus actividades contrarias a los intereses del Centro Astur. Así se acordó en una reunión celebrada en casa del Dr. Montoro

Importante cambio de impresiones se llevó a efecto ayer noche en la residencia particular del doctor Octavio Montoro, calle 17 casi esquina a G, en el Vedado.

Fué una reunión improvisada a la que acudieron casi todos los médicos que prestan sus servicios en la casa de salud «Covadonga», del Centro Asturiano de la Habana. A más de estos profesionales de la magnífica hospitalidad asturiana, concurrieron a la reunión médicos de reconocido renombre en la Habana, para escuchar lo que iba a discutirse y exponer opiniones sensatas acerca del punto primordial a tratar.

El problema planteado requiere delicado estudio. Los médicos de la «Covadonga» se estiman perjudicados con determinadas orientaciones que observan en el seno de la Federación Médica, que estiman en estos momentos de imposible realización y de gran peligro para el sostenimiento floreciente del Centro Asturiano y, por consiguiente, de su casa de salud, orgullo de la clase médica cubana.

Se debatió ampliamente. Cada uno de los concurrentes expuso su opinión. Se llegó a la conclusión de que era pertinente gestionar el cese en la Federación Médica de las actividades perjudiciales al Centro Asturiano, por la inoportunidad del momento actual. Los reunidos expusieron que de no conseguirse para la «Covadonga» el sostenimiento del estatus actual de sus médicos, éstos abandonarían la Federación, recobrando su libertad de acción. En caso de llegarse a este último extremo, los médicos de la «Covadonga» dirigirán un manifiesto al pueblo de la Habana, explicando su actitud.

Se Envía Quinina Para Atacar el Intenso Brote de Paludismo en Guane, Donde hay ya 100 Enfermos

El Jefe de Sanidad de Cárdenas dice que no legaliza cuentas de materiales que no recibió

El Jefe de Sanidad de Cárdenas, doctor Neyra, en comunicación dirigida al Director del Ramo dice le extraña haber recibido las cuentas oficiales de la Secretaría, para su legalización, de los señores Mestre, Machado y Cía. por suministro de forraje seco durante los meses de noviembre y diciembre próximo pasados, cuando es lo cierto no haber recibido tales alimentos para el ganado.

El propio doctor Neyra pide a la Superioridad la remisión de cinco mil libras de maíz para cada mes del primer trimestre de 1932.

100 CASOS DE PALUDISMO

La epidemia de paludismo existente en el término municipal de Guane se calcula entre 75 o 100 atacados, según informe del Jefe de Sanidad, doctor Pozo, quien ruega, una vez más a la Superioridad el envío de dos libras de quinina y diez mil cápsulas vacías, con lo que espera poder dominar el brote epidémico.

De lo que viene ocurriendo con los casos de paludismo en Guane el citado Jefe de Sanidad doctor Pozo ha dirigido ya distintas comunicaciones a sus Superiores, así como haber solicitado el concurso de los alcaldes de barrios, Alcalde Municipal, Jefe de Policía y Jefe del Puesto Militar para que cooperen con él en la denuncia de los casos que estimen sospechosos.

SUAREZ SOLIS EN LA CASA DEL «DIARIO»

En la tarde de ayer visitó nuestra Redacción el distinguido escritor y periodista Rafael Suárez Solís, una de las mentalidades mejor disciplinadas del Ensayo y el diarismo en la hora actual.

Suárez Solís—a quien en esta casa se quiere y admira profundamente—llegó ayer de Isla de Pinos en cuyo Presidio Modelo permaneciera recluído, acusado de actividades políticas, por espacio de cincuenta y seis días.

Mucho agradecemos a tan dilecto compañero la gentileza de su visita y aprovechamos la oportunidad para reiterarle nuestros afectos.

Una Ola de Frío Avanza Sobre los Estados Unidos, Haciéndose Sentir en las Regiones Sureñas

Un tornado causó estragos en Louisiana y sur de Mississippi. Nieve y lluvia con frío se anuncian para los Estados del Norte y Centro del Atlántico, Valle de Ohio y Tennenssee, para hoy

NUEVA YORK, enero 30 (AP). El Weater Bureau predice una ola de frío para mañana en distintas porciones de los Estados Unidos con nevadas. En toda la faja de Dixie descendió hoy el mercurio y en el extremo sur se experimentaron los primeros fríos del invierno.

En Luisiana, donde el tiempo ha sido encantador, se predice esta noche una temperatura de 25 a 30 grados para la región azucarera. El Norte de Luisiana comenzó a experimentar hoy el descenso termométrico.

Temperaturas de 18 a 28 grados se anuncian para Mississippi, con una ola de frío a la vista para el sur de Alabama. También se predice heladas en el extremo noroeste de la Florida y en Arkansas, así como la continuación de los fríos en Oklahoma y East Texas.

En North Carolina los meteorólogos dicen que habrá una baja del mercurio a 56 grados durante la noche y han circulado avisos de tormentas desde el Cabo Hateras a Nentucket.

Nieve y lluvia con más frío se mencionan para los estados del norte y centro del Atlántico, el valle de Ohio y Tennesses.

Para los estados del sur del Atlántico, frío y buen tiempo a principios de semana, con lluvia a mediados y tiempo mas benigno al final.

Un tornado pasó por Luisiana y sur de Mississippi anoche, causando enormes estragos en el pequeño pueblo de Soso, cerca de Laurel Mississippi así como en Colfax Louisiana, donde hubo inundaciones.

Nueva Orleans tendrá 34 grados de temperatura mañana contra 81 grados que acusó ayer el termómetro.

Usualmente prevalecieron altas temperaturas durante los pasados días.

De Kansas City comunican que el invierno se va echando encima. De la parte septentrional de Nebraska comienzan a solicitarse alimentos, combustibles y ropas de abrigo. El ganado está experimentando grandes sufrimientos en South Dakota.

Ha nevado copiosamente alrededor de los Grandes Lagos y en el estado de Nueva York, la nieve bloquea los caminos en Iowa, Minnesota, Nebraska y partes del noroeste dificultando el servicio ferroviario.

Grandes lluvias han caído en el valle de Ohio, Tennessse y el bajo Mississippi, donde los ríos están aumentando el caudal de aguas.

EL VAPOR DE AGUA DESPLAZARA A LA GASOLINA EN LOS MOTORES DE LOS AEROPLANOS DEL FUTURO

J. W. Hartz, ingeniero en aeronáutica, nos informa que ya se están construyendo motores para ser movidos por la fuerza expansiva del vapor de agua. Reducirán muchos los precios

Avión «Eole», construído a fines del pasado siglo por el ingeniero francés M. Clement Ader, muy conocido por sus aparatos telefónicos. Tripulado por su inventor hizo el «Eole» un vuelo de cincuenta metros, no pudiendo continuar en el aire por haber sufrido una gran avería la maquinaria de vapor que lo impulsaba. El «Eole» es de alas plegadizas.

J. W. Hartz, veterano de la aviación, llamado propiamente ingeniero de aeronáutica así por su larga experiencia en el arte de volar como por sus profundos conocimientos en la construcción de aeroplanos de lo que ha cursado estudios, ha visitado brevemente la Habana regresando en seguida a los Estados Unidos. Solo de paso y por muy pocas horas estuvo en nuestra capital.

El repórter tuvo ocasión de charlar con el señor Hartz, a propósito, naturalmente de la ciencia aviatoria. Le preguntó sus últimas impresiones sobre los progresos alcanzados por los motores y el señor Hartz dijo:

—Se está ensayando aplicar el vapor de agua a los motores de aeroplano, volviendo así de este modo a la primera fuerza motriz que usaron los inventores para volar máquinas mas pesadas que el aire. El entusiasmo que demuestran en la tarea denuncia la fe mas acendrada en el éxito final y venturoso del formidable competidor futuro del petróleo y la gasolina.

Añadió:

—El anuncio de que máquinas de vapor se fabrican actualmente para impulsar aviones nos lleva de regreso, desde la situación en que están colocados hoy día los motores para aviación, al modelito ideado por Stringfellow en 1868, que puede verse en el Museo Smithsonian de Washington y cuya estructura no nos cansaremos de admirar. Este pájaro mecánico de Stringfellow, comenzado en colaboración con Henson, voló cuarenta metros. Su peso incluyendo agua y combustible es de tres kilos.

—Pero no hay para que detenerse mucho tiempo contemplando la obra del inventor inglés cuando en la última década del propio siglo XIX Clemente Ader, un ingeniero de Tolosa logró tripular un avión gigantesco en el cual voló algunos minutos, movido por máquina de vapor.

—Ahora los constructores de aeroplanos vuelven a ella. Han vencido las dificultades que impidieron al francés genial proseguir su hermosa labor, y aplicando las excelencias de un metal de específicas condiciones a la construcción de los motores, el vapor de agua sustituirá con ventaja a la gasolina.

—Strignfellog, Ader, Hensen, Philipps no imaginaron jamás que su bella utopía desplazada violentamente por el motor de explosión, retornaría al cabo de sesenta años para resolver el problema económico del transporte aéreo.

—Porque en realidad lo que encarece el ejercicio de la aviación en todos sus ordenes es el instrumento de su impulsión. Cuando se apliquen con éxito indudable a los aeroplanos máquinas movidas por vapor la humanidad gozará de las delicias y las ventajas de la aviación a precios sin competencia.

—¿Fía usted en el éxito final del vapor de agua aplicado a los aeroplanos?

—Absolutamente. Y hasta me atrevo a augurar el día en que los motores abandonarán el petróleo no está lejano.

El Centro de Cafés de la Habana Eligió su Directiva Ayer y Tomó Importantes Acuerdos Sociales

Se solicitará del Distrito Central que sean rebajadas las Patentes de Alcoholes a los establecimientos de cafés, pues no pueden soportar en esta situación una cuota tan alta

Presidida por el señor Narciso Pardo y desempeñando la secretaría el señor Antonio Puente Morán, se reunió, en la tarde de ayer, la junta general del Centro de Cafés de la Habana con objeto de celebrar la sesión reglamentaria del cuarto trimestre del año y a la vez efectuar elecciones para la renovación parcial de la junta directiva.

Iniciado el acto por la presidencia se procedió a la lectura y aprobación de la convocatoria y del acta anterior, recayendo igual aprobación en los informes trimestrales de secretaría y tesorería y en la cuenta anual que, de acuerdo con el artículo 36 del reglamento social, presenta el tesorero.

A continuación la junta hizo la designación de la comisión nominadora, la que a su vez tendría a su cargo el señalamiento de los miembros que han de componer la Comisión de glosa, para el examen de las cuentas sociales, que quedó compuesta por los señores Francisco Pérez, Jesús Barcia y Antonio Gil, y éstos a su vez designaron como glosadores a los señores José Fernández, Salvador Rodríguez y Jesús Sánchez.

Habiéndose presentado a las elecciones sólo la candidatura oficial, la junta procedió a la elección por aclamación. Los miembros electos son los siguientes: Vicepresidente, señor José Blanco Velázquez; vicesecretario, señor Francisco Pérez García; tesorero, señor José Cao Fernández; contador, señor Jesús García López.

Vocales: señores Constantino Arango Argüelles, Pablo Vispo Díaz, Manuel Alvarez Fernández, José Currais Martínez, Constantino Lamelas Peleteiro, Jesús Sánchez Díaz, José Carballo Soto, José María Ozores Valcárcel, Francisco Villamil Fernández, Aniceto Pargo Pico.

Vocales suplentes: señores Manuel Peña Chao, Antonio Infante Parapar, José Alvarez Campa, Marcelino Pena Porto, Manuel Alvarez, y vocal nato, señor José Fraga Peláez.

Los miembros electos tomarán posesión de sus cargos en la junta ordinaria que celebrará la directiva el próximo viernes 5 de febrero.

A instancias del señor Barcia la junta general resolvió activar las actuaciones que efectúa la colectividad con objeto de alcanzar de que sólo paguen los derechos de licencia los motores que se dediquen a uso en que se obtenga lucro por sus poseedores, y que se conceda un plazo de 30 días para pagar, sin penalidad, los que se encuentren sin licencia.

Una propuesta del señor Francisco Pérez en el sentido de interesar del Distrito Central que sean rebajadas la patentes de alcoholes para los establecimientos de café, fué aprobada por unanimidad, despues de hablar varios oradores, haciendo resaltar la necesidad, la verdadera urgencia, en que se encuentran los comerciantes gravados por este fuerte tributo sobre los alholes, de alcanzar un aminoramiento en su cuota que resultan sumamente elevadas, tanto por la dificultad de la situación económica que se atraviesa, como también por los aumentos que en otros sectores tributarios han venido experimentando las clases contribuyentes, lo que ha hecho pensar hasta en medidas nacionales de carácter legislativo, para acudir en ayuda de esas fuentes tributarias, fuertemente recargadas y atravesando un momento de estancamiento comercial.

2 DETENIDOS EN LA OFICINA DEL CENSO NACIONAL

Un joven empleado invitó a un compañero a salir y lo abrazó. Los detuvieron por sospechosos

Desde hace días era vigilado por agentes de la Sección de Expertos, el joven José Antonio Valdés Daussa, empleado del Censo, al que se señalaba como individuo que sostenía inteligencia con elementos oposicionistas de esta capital. Ayer Valdés Daussa estuvo en el edificio del Centro gestionando el cobro de sus haberes, cuando al pasar por ante el departamento de revisión, donde trabajaba su amigo y compañero Carlos Solís, lo invitó a que saliese, entendiendo éste que lo hacía con el propósito de invitarlo a tomar café.

Solís bajó a la calle y Valdés Daussa lo hizo por la escalera que da a la calle de Chacón, penetrando por la puerta del patio de la Maestranza situada en la propia calle, haciéndose sospechoso de los Expertos, quienes le siguieron, saliendo Daussa por la otra puerta de la calle de Cuba y encaminándose a la acera del frente se acercó a su amigo Solís, abrazándolo. Inmediatamente los agentes procedieron a la detención de ambos y su conducción al Castillo del Príncipe.

El joven Solís, perteneciente a muy distinguida familia habanera, goza de general estimación por las dotes de carácter y por su formalidad, significándose siempre por su alejamiento de toda lucha política o social.

BARCOS QUE SE ESPERAN

ENERO 31

Duchess of Bedford, excursionista; Ircquois, de Miami.

M.E.C.D. 2016

EL ENCARECIMIENTO DE LA PERFUMERIA EXTRANJERA DESVIO A OTROS PUERTOS A LOS COMPRADORES

LOS AGENTES COMERCIALES NO CREEN QUE UNA CONVENCION DE CORPORACIONES SEA EFECTIVA

«Su único papel sería recomendar leyes—dicen—que nunca serían llevadas a la práctica». Se sienten pesimistas del resultado de la crisis actual, y declinan en otras entidades su cooperación

Cumpliendo acuerdo adoptado en la última junta de directiva de la Asociación Nacional de Agentes Comerciales, el Presidente de dicha Corporación contestó la circular de fecha 12 de los corrientes, de la Cámara de Comercio de Santiago de Cuba, en que se pide cooperación para convocar a una convención de corporaciones económicas tan pronto estén restablecidas las garantías contitucionales y levantado el estado de guerra que actualmente prevalece.

La Asociación de Agentes Comerciales aprueba en principio la idea de dicha convención, pero expresa la opinión de que, aún levantado el estado de guerra y restablecidas las garantías constitucionales, han de subsistir las causas básicas del malestar, con un comercio agobiado, escéptico y nada propicio a uno política nacional de cooperación, piedra angular sobre la cual ha de descansar forzosamente cualquiera de las trascendentales medidas que habrían de recomendarse.

A continuación, se exponen en la referida contestación, los siguientes argumentos:

«Es por la anterior apreciación, nuestra, que entendemos algo equivocada la afirmación que en su escrito se contiene y que califica el pasado conflicto político como «la simple ansia de poder y el amor propio, bien o mal entendido, de unos y otros». Si eso fuera así, nada tendríamos que alegar, y la simple libertad de los presos políticos, habría de poner punto final a una tan dolorosa etapa de nuestra Historia»

«Aun poniendo la mejor voluntad y aunando pugna de intereses que son inevitables, cualquier cosa que se recomendase tendría que ser a nuestros Cuerpos Colegisladores, únicos facultados por nuestra Carta Magna para legislar. Pero tenemos la experiencia amarga de la indiferencia de estos Cuerpos Colegisladores al espontáneo concurso que una y otra vez le han ofrecido las clases económicas que por ironía, se les llama aun «vivas». Esto explica la absoluta desconfianza en su futura actuación, siendo de notar que, por acción refleja, las consecuencias de tales errores es el propio Fisco quien las está sufriendo mas que nadie.

«Nos sentimos realmente pequeños ante el cuadro osbozado en las anteriores líneas, y abrigamos la esperanza de que otras entidades mas aptas y mas optimistas, puedan con la brillante iniciativa de esa Cámara de Comercio, ofrecer a los poderes públicos un programa constructivo, que logre encauzar las finanzas y la vida económica de la Nación por otros derroteros que nos conduzcan a un futuro mas risueño que el presente».

DOLORES DE CINTURA Y COSTILLAS BOCA AMARGA Y GOMOSA

Los venenos en la sangre que irritan los nervios y que causan los dolores de espelda, miembros y articulaciones, se depositan en el sistema cuando los riñones no marchan bien. De nada valen fricciones y sobos, si no atiende usted a la procedencia del mal, o sea, a los riñones.

El modo más fácil hoy en día de terminar con rapidez y de una sola vez con sus dolores es el siguiente: Acuda adonde su farmacéutico y exíjale un frasco de Anticalculina Ebrey líquida. El le dirá que los componentes vegetales frescos de la Anticalculina Ebrey son de los más eficaces conocidos para el tratamiento de las enfermedades de los riñones, hígado y vegiga. Empiece usted a tomar 30 gotas de Anticalculina Ebrey en un vaso de agua, tres veces al día, durante sus comidas y notará al poco tiempo lo bien que se sentirá usted y si persiste en el tratamiento se verá curado prontamente.

Una señora muy estimable de Huehuetenango, escribe: «Como por milagro de Dios hace poco que recibí un folleto sobre la Anticalculina Ebrey. Hace tiempo que sufro de fuertes dolores de cintura, espalda, costillas, y a veces también el estómago y cuando eso ha sucedido es cuando he sentido morirme. La boca amarga y gomosa, falta de apetito y gran debilidad. Traté de buscar la Anticalculina Ebrey en la farmacia y no encontré más que un frasco de 40 Pastillas Anticalculina Ebrey Inmediatamente comencé a tomarlas y tres días después me sentí muy aliviada. Hoy tengo apenas diez días de estarlas tomando y me sieno completamente mejorada, pues todos mis dolores han desaparecido como por encanto. Ya la amargura de boca no existe, puedo tomar mis alimentos y si Dios lo permite, con otro frasco mas quedaré completamente curada de esa terrible enfermedad que de seguro es el hígado y los riñones.

Por más de treinta años la Anticalculina Ebrey ha estado curando enfermos crónicos, muchos teniendo que guardar cama y otros sufriendo atroces dolores. No hay duda que a usted lo curará también. No hay secreto alguno acerca de la composición de la Anticalculina Ebrey, cuyo remedio está garantizado por los fabricantes. La Anticalculina Ebrey se ha hecho famosa en todo el mundo y no debe usted aceptar substitutos o imitaciones. Eficaz en casos de reumatismo, lumbago, dolor de espalda, ciática, cistitis, mal de piedra, hinchazones, dolor en las piernas.

Anticalculina EBREY

el gran remedio para los riñones, vejiga, e hígado, se encuentra de venta en todas las boticas en líquido y en pastillas.

LAS ADUANAS HAN MERMADO SUS RECAUDACIONES A CONSECUENCIA DEL EXAGERADO PROTECCIONISMO

Hoy los excursionistas van a Panamá donde adquieren por más bajos precios los perfumes extranjeros. Antes del arancel se importaron 1,574,4 93kilos de perfume; en 1930, un 13 x 100

Entre los artículos en que más se han dejado sentir los efectos de nuestro proteccionismo arancelario se encuentra la perfumería, en cuyo ramo se ha venido dando un fuerte estímulo a la manufactura nacional.

Como un dato comparativo interesante citaremos que en 1926, año anterior a nuestra reforma arancelaria, ascendió a 1.574,439 kilos la importación de perfumería y esencias y en 1930 sólo alcanzó 211,718 kilos lo importado en dichos artículos, o sea un 13 por ciento.

Véanse las cifras oficiales de importación en 1926 y las de tres años de proteccionismo:

	Kilos
1926	1.574,439
1928	305.585
1929	301.816
1930	211,718

Existe vivo interés en conocer las cifras correspondientes a 1931 que, desgraciadamente, no han sido aún dadas a conocer por nuestra Secretaría de Hacienda y que serían de enorme utilidad para estudiar la evolución de este comercio y el fomento de la industria nacional.

Sábese que el encarecimiento de la perfumería extranjera de marcas conocidas, ha desviado hacia otros países un fuerte consumo de numerosos visitantes excursionistas, que adquieren hoy en día en otros puertos de su ruta lo que antes nos compraban, mencionándose Panamá como uno de los lugares en que ha adquirido enormes proporciones las ventas de la perfumería extranjera; extremo este que amerita estudiarse en bien de esta fuente de ingresos del fisco, hoy seriamente mermada.

(Datos de la revista «Cuba Importadora e Industrial», Habana.)

Virilvitam

Tabletas. Dr. Weis, Berlín, Alemania. Mejora la salud. Retarda la vejez. Prolonga la vida. Y es lo único que realmente cura Debilidad Sexual e

IMPOTENCIA

Pídase en Droguerías y Farmacias. Folleto gratis, en sobre cerrado, no anuncia contenido. Pídalo usted a Biosante. Apartado 117, Habana.

COTIZACIONES

ENERO 30

LA PESETA	EL FRANCO
española se cotizó hoy al CIERRE del mercado a razón de	francés se cotizó hoy al CIERRE del mercado a razón de
12 PESETAS	25 FRANCOS
19.31 POR DOLLAR	57 POR DOLLAR

EL INSTITUTO AZUCARERO SE REUNIO AYER

Se mantuvo reserva sobre los asuntos tratados. Se reunirá otra vez, mañana, a las 10 a. m.

A las diez de la mañana de ayer se reunieron en la Corporación Exportadora los miembros todos del Instituto Azucarero y los delegados del mismo a las conferencias de París, con excepción del doctor José Manuel López Oña, quien tuvo que dirigirse al Central Santa Lutgarda, para atender a negocios particulares. Asistieron los señores Viriato Gutiérrez, Rodríguez Blanca, Mr. Williams Chadbourne, Aurelio Portuondo, Casanova, Gómez Mena, Marcelino García, Luis Marino Pérez y Arturo Mañas.

Bajo la presidencia del Dr. Viriato Gutiérrez, se siguió cambiando impresiones acerca de los cables recibidos el viernes de Europa, relacionados con las negociaciones entre Cuba y Java, y del texto de la contestación que habrá de enviarse.

Ni los miembros del Instituto ni los delegados, al terminarse el acto, quisieron dar a la prensa información alguna sobre lo discutido. Solo se nos dijo que no se tomó acuerdo alguno y que el cambio de impresiones se ultimará mañana, lunes, a las diez de la mañana, o en la Corporación Exportadora o en el Hotel Nacional. Asistirá al acto de mañana Mr. Thomas L. Chadbourne.

La impresión que hemos recogido, dentro de la reserva, que consideramos natural en estos momentos y por tratarse de negociaciones de importancia trascendental y acaso resolutivas, es que la mayoría de los miembros del Instituto y los delegados es francamente optimista respecto a la posibilidad de llegar a un acuerdo satisfactorio con Java acerca de las siembras de ésta en 1932 y de la producción de Cuba en la zafra en curso.

BONOS DE CUBA

Enero 30.

En la Bolsa de Valores de Nueva York cerraron hoy los Bonos de Cuba a los tipos que se consignan a continuación; cuyos precios se entienden más los intereses devengados hasta la fecha:

REPUBLICA DE CUBA	Comp.	Vend.
R. de Cuba, Speyer, 5 por 100 Morgan 1904	81	87
R. de Cuba 5 por 100 1914	—	87
R. de Cuba, Speyer, 4½ por 100 1952	60	77½
R. de Cuba 5½ O. P. 1945	36½	39½
R. de Cuba, 5½ Morgan 1923	73½	76
BONOS FERROVIARIOS	**Comp.**	**Vend.**
Cuban Ry 5 por 100	35	36
Cuban Ry 7½ por 100	36½	39½
Cuban Northern 5½	19¾	20
BONOS AZUCAREROS	**Comp.**	**Vend.**
Cuban American Sugar, 8 por 100	—	—
Cuban E. Sugar	—	5
Manatí Sugar 7 x 100	4⅝	12
Punta Alegre Sugar	—	4
INT. TELPH—H. E. RAILWAY	**Comp.**	**Vend.**
In. Tel 4½ por 100	50½	52
H. E. Railway 5 por 100	15	25

MERCADO DE CAMBIOS

Enero 30.

Floja la peseta española.

De alza el cambio sobre Hong-Kong.

Firme el cambio sobre New York.

No hubo operaciones.

Estados Unidos cable	1/10 P.
Estados Unidos vista	5/64 P.
Londres cable	3.46
Londres vista	3.45
Madrid, cable	8.22
Madrid, vista	8.20
Paris, cable	3.92 ½
París vista	3.92
Bélgica cable	13.91
Bélgica vista	13.90
Franco suizo cable	19.56
Franco suizo vista	19.55
Italia cable	5.02
Italia vista	5.01
Alemania cable	23.60
Alemania vista	23.58
Hong Kong cable	25.40
Hong Kong vista	25.30
Canada cable	13 % D.
Canada cheque	13 ½ D.
Amsterdam cable	40.14
Amsterdam vista	40.12

MERCADO DE GRANOS

Enero 30.

TRIGO	
Mayo	58⅞
Julio	59⅜
Septiembre	60⅞
MAIZ	
Mayo	40⅜
Julio	42⅜
Septiembre	43¼
AVENA	
Mayo	25⅞
Julio	25⅜
Septiembre	46⅝

MERCADO DE ALGODON

Enero 30.

Enero	7.49
Marzo	6.70
Mayo	6.88
Julio	7.05
Septiembre	—
Octubre	7.25
Diciembre	7.43

DIARIO DE LA MARINA

SOCIEDAD ANONIMA

De acuerdo con lo que previenen los Estatutos y cumpliendo lo dispuesto por el señor Presidente, cito por este medio a los señores accionistas del DIARIO DE LA MARINA Sociedad Anónima, para la Junta General Ordinaria que ha de celebrarse el día once de febrero próximo, a las cuatro y media de la tarde, en los salones del edificio social.

Del mismo modo cito por este medio a los señores accionistas para la Junta General extraordinaria que se llevará a efecto en la misma tarde y a continuación de la precedentemente consignada, para tratar acerca de la modificación de los Estatutos sociales de acuerdo con el proyecto presentado con ese objeto.

Habana, enero 30 de 1932.

El secretario,
MANUEL ABRIL Y OCHOA

10 d 30

BOLSA DE NEW YORK

Recibido por el hilo directo de Luis Mendoza y Compañía

Enero 30 de 1932.

	Cierre
A	
Adams Express	4½
American Machine Fdy	20¼
Air Reduction	49¾
Alaska Juneau	15
Alleghany Corp	2½
Allied Chemical	66⅞
Allis Chalmers	—
American Bank Note	14
American Beet Sugar	—
American Can	59⅜
American Car Foundry	7¼
American For Pow	6½
American Ice	—
American Inter	—
American Locomotive	7⅝
American Metal	—
American Power Light	13⅛
American Roll Mills	8⅝
American Safety Razor	—
American Smel. Ref	15⅝
American Steel Foundry	6⅛
American Sugar Ref	34
American Tel. and Tel	111⅞
American Tobacco B	77½
American Water Works	26⅞
American Radiator	6½
American Tobacco A	74¼
American Woolen	4⅛
Anaconda Copper Min	10¼
Andes Copper Min	—
Assd Dry Goods	—
Atch. Top. Santa Fe	82
Atl. Coact Line	—
Atlantic Ref	9
Auburn Auto	128¼
Aviation Corp. Dela	—
B	
Baldwin Locomotive	—
Baltimore and Ohio	17½
Barnsdall A	4⅝
Bendix Aviation	16¼
Best and Co	21¼
Bethlehem Steel	16¼
Bohn Alum	—
Borden Co	36¼
Briggs Mfg. Co	8¾
Brook. Man. Tran	37
Byers A. M. Co	12
C	
Calif. Packing	—
Calumet and Arizona	—
Calumet and Hecla	3⅛
Canada Dry	—
Canadian Pacific	14¾
Case J. I. Co	34⅞
Cerro de Pasco	12½
Chesapeake and Ohio	26⅝
Chic and N. W.	—
Childs	—
Chi. Gt. West com	—
Chi. Gt. West pref	—
Chi. Mil. St Paul Pac com	—
Chi. Mil. St Paul and Pac pref	4⅝
Chic. Rock I. Pac	13¼
Chrysler Motors	13
Coca Cola	106¼
Colorado Fuel	—
Columbia Gas	12⅝
Columbia Graph	—
Com. Solvents	7⅝
Congoleum Nairn	—
Congress Cigar	—
Cons. R. R. of Cuba	—
Consolidated Gas	57⅛
Cont. Baking A	—
Continental Motors	—
Continental Oil	6
Continental Can	35½
Corn Products	40⅝
Crucible Steel	—
Cuba Company	—
Cuban Amer. Sugar	1¾
Cuban Cane Sugar	¼
Curtiss Wright	1⅞
Columbian Carbon	32½
Coty Inc	3⅞
2s 7......srA—So.. cmfwyp	
Commonwoealth and South	4⅛
D	
Davison Chemical	4
Delaware and Hudson	79
Delaware Lackawanna	3⅝
Drug Inc.	51
Du Pont	50½
E	
Eastman Kodak	79½
Eaton Axle and S	—
Electric Auto Lite	26¾
Electric Power Light	10¾
Electric Bond and Share	10⅜
Erie	8¼
F	
Fairbanks Morse	—
Foster Wheeler	8¼
Fox Film	3⅝
Freeport Texas	17⅛
G	
General Amer. Tank	30¼
General Cigar	34
General Electric	19¼
General Food	33½
General Motor	20¼
General Ry Signal	23½
Gillette Safety Razor	11⅞
Gimbel Bros	3
Gold Dust	18⅛
Goodyear	15
Goodyear	15
Goodrich	4⅛
Graham Paige	3⅝
Gt. West Sugar	—
Granby Copper	—
Great Northern	20½
H	
Hershey Chocolate	—
Houston Oil	—
Houston Oil New	—
Hudson Motor Co	9¼
Huppmobile	4⅛
I	
Illinois Central	14¾
Interborough R. T.	8½
Int. Cement	16
Inter. Combustion	1⅛
Inter. Harvester	25⅝
Nnter. Nickel	8¼
Inter. Tel and Tel	9
J	
Jahns Manville	18¾
J. Kayser and Co	—
K	
Kansas City South	—
Kelvinator Corp	8⅛
Kelly Spring. Tire	1¾
Kennecott Copper	10¾
Kreuger and Toll	8
Kroger Grocery	13⅛
L	
Lambert	50
Lehigh Valley	—
Liggett and Myers	54
Lima Locomotive	—
Loews Inc	27½
Lorillard	14¼
Louisville and Nashville	25
M	
Mack Trucks	—
Magma Copper	—
Mathieson Alkali	—
Mexican Seboard Oil	—
Missouri Pacific	9
Mid. Cont. Pet	—
Mo. Pac. pref	—
Montgomery Ward	8
Mo. Kan. and Tex com	6½
Murray Corp of America	6⅜
N	
Nash Motors Co	16⅜
National Cash Reg	8½
National Dairy Prod	23⅛
National Biscuit	40⅜
National Power Light	13¼
Nevada Consol. Cop	5½
N Y Central	28⅞
N Y New Haven H	26¾
North American	31¾
Nortehrn Pacific	19¼
O	
Ohio Oil	5¼
Otis Elevator	19
Owens Bottle	22
P	
Pac Gas and Elec	33¾
Packard Motors	4¾
Paramount Publix	9¾
Pathé Exchange	—
Penn. R. R. Co	21
Phillips Petrol	4½
Pub. Ser. N. J.	51¾
Pullman Company	21
Puerto Rico Sugar	6⅞
Pure Oil	—
R	
Radio Corporation	6¾
Radio Keith Orph	5½
Reading Co	—
Remington Rand	—
Republic Iron Steel	5
Reynolds Tob B	38
Royal Ducht	16⅜
S	
Safeway Stores	45
Schulte Retail	3¾
Sears Roebuck	32⅜
Shell Union Oil	3⅛
Skelly Oil	—
Simmons Company	7½
Sinclair Oil Corp	5⅛
Southern Pacific	32
Southern Railway	10⅛
St. Joseph Lead	10
St Louis San Francisco	5
Standard Brands	12¾
Standard Gas and Elec	27½
Standard Oil of Calif	23¾
Standard Oil New Jersey	25½
Socony Vacuun Corp	9
Stewart Warner	5
Studebaker Corp	11⅜
T	
Texas Co	11⅛
Texas Gulf	—
Texas Pac. Land	—
Timken Roller	19
Tob. Prods A	8⅜
Tob. Prods	3½
U	
United Carbon Co	—
Union Carbide	29½
Union Pacific	75
United Aircraft	14½
United Fruit	21
United Gas and Imp	18½
United Corporation	8½
Union Oil Cal	—
Union Cigar Stores	1⅛
U S Ind Alcohol	23⅜
U S Realty and Imp	—
U S Rubber	4⅛
U S Steel	37⅜
Utilities Po wand Light	8¾
V	
Vanadium	13
W	
Wabash comunes	3¼
Warner Bros Pic	3
Warren Bros	4½
Ward Baking B	—
Western Maryland	6⅜
Western Union	35⅜
West Airbrake	14
West Elec	24⅜
White Motors	—
Willys Overland	—
Woolworth	41⅜
Y	
Yellow Truck	4

LA CAMARA DE COMERCIO TRATO DEL PROBLEMA DE LA PLATA Y NIKEL EN SU SESION DE AYER

Los bancos se niegan a admitirlas mientras que el comercio se ve obligado a recibirlas a la par. El Comité Conjunto de Delegados de Corporaciones decidirá sobre la Convención

La Junta Directiva de la Cámara de Comercio Cubana celebró sesión ordinaria correspondiente al mes de enero, bajo la presidencia del señor Charles C. Dufau y actuando de Secretario el doctor Francisco G del Valle.

Leída y aprobada el acta de la junta anterior, el Secretario dió a conocer la liquidación del presupuesto de 1931 y del proyecto para 1932, que fueron, también, aprobados.

Tomó posesión la nueva directiva, tratándose a continuación de numerosos e importantes asuntos entre los cuales el de la proyectada convención de corporaciones económicas, acordándose que sea el Comité Conjunto de Delegados de las distintas corporaciones de la Habana, el que decida acerca de la nueva proposición de la Cámara de Comercio de Santiago de Cuba.

Se conoció la comunicación de la Secretaría de Agricultura, pidiendo la cooperación de la Cámara, al objeto de intensificar el comercio entre Cuba y Panamá, conviniéndose después de un amplio cambio de impresiones, que la mejor medida para lograr esa finalidad es la promulgación del tratado de bultos postales entre ambas naciones, pendiente de la aprobación de nuestro Senado y nombrándose una comisión para que visite al Presidente del Senado, instándole la rápida aprobación de dicho tratado y al Secretario de Agricultura para solicitar sus gestiones en ese sentido.

Se dejó sobre la mesa, hasta obtener mejor información sobre el asunto, la solicitud de una firma asociada, para que la Cámara actúe en el problema que actualmente confronta el comercio sobre la circulación de las monedas de plata y nikel, que los Bancos se niegan a admitir a la par en tanto que el comercio, por múltiples causas, tiene que admitirlas así.

Se dió cuenta a la junta de varias gestiones realizadas por la Cámara, cuya publicación omitimos por haber ya informado de las mismas a nuestros lectores en sus distintas oportunidades.

MERCADO GANADERO

En los dos mataderos se sacrificó ayer ganadop ara dos días, por ser domingo el de hoy.

LOS PRECIOS EN PIE

Precios pagados por compradores en los mercados de origen:

El vacuno

En Oriente, de dos y medio a tres centavos con el 5 por 100 de descuento.

En Camagüey, de dos y medio a tres centavos con el 5 por 100 de descuento en la finca y sin descuento en la ciudad.

En Las Villas, de dos y medio a tres centavos con el diez por ciento de descuento.

De Pinar del Río, de dos y medio a tres y medio centavos, pero pesado y entregado en los mataderos de esta capital.

El lanar

El lanar, de dos y medio a cinco centavos.

De cerda

Del país, de siete a siete y medio centavos.

MATADERO DE LUYANO

En el Matadero de Luyanó se sacrificaron las siguientes reses:

De vacuno	152
De cerda	69
De lanar	40

Los precios que rigieron en el Matadero de Luyanó fueron:

Vacuno: de 13 a 15 cts. el kilo.
Cerda: de 28 a 40.
Lanar: de 25 a 40.

MATADERO INDUSTRIAL

En el Matadero Industrial se sacrificaron las siguientes reses:

De vacuno	219
De cerda	137
De lanar	52

Los precios que rigieron en el Matadero Industrial fueron:

Vacuno: de 13 a 15 cts. el kilo.
Cerda: de 28 a 40.
Lanar: de 25 a 40.

MERCADO DE CAFE

Enero 30.

Enero	—
Marzo	5.70
Mayo	5.84
Julio	5.94
Septiembre	6.05
Octubre	—
Diciembre	6.15

CEDO CREDITO HIPOTECARIO vencido, $7,000, al 11 0|0 que grava finca de recreo en lo mejor de la curva de Cantarranas, con frente a la Carretera Central, rodeada de espléndidas residencias, tiene chalet de mampostería, jardines, pozos con su tanque, hermosa arboleda, luz eléctrica, superficie 40,000 metros. Más informes:
ALBERTO CUERVO, OBISPO 59, ALTOS, M-1537.

MERCADO AZUCARERO

Enero 30, 1932

(Por nuestro hilo directo)

AZUCARES CRUDOS: A la apertura del mercado de crudos hoy se anunció una venta efectuada tarde ayer consistente en 5,000 toneladas de azúcares de las Filipinas, para llegar a mediados de Febrero, a la base de 3.08 a la refinería americana.

Hoy abrió el mercado de crudos con un tono quieto, con oferta. de un cargamento de crudos de Cuba, a flote y otro cargamento de igual procedencia, para pronto embarque, a la base de 1.08 cyf.

Hasta el cierre de la Bolsa de Futuros de Azúcar de Nueva York no se habían anunciado ventas.

Existencias de azúcares crudos en Almacenes afianzados N. York:

Ayer:—417,119 sacos.
—Hoy: —417,069 sacos.

Cotización «Spot de Willeta and Gray el día 29: 3.08.

AZUCARES REFINADOS: Quieto y sin cambio este mercado.

MERCADO DE LONDRES: Quieto y sin cambio.

COTIZACIONES DE LA TERMINAL DE LONDRES

	Cierre Ant.	Cierre Hoy.
Enero	6/5 -1/4	6/5 -1/4
Marzo	6/9 -1/2	1/10-3/4
Mayo	6/11-3/4	7/ -1/2
Julio	7/ -3/4	7/1 -1/4
Agosto	7/1 -3/4	7/2 -3/4
Octubre	7/3	7/2 -1/2
Dicbre	7/5	7/5 -3/4

AUERTURA DE LA BOLSA DE FUTUROS DE AZUCAR DE NUEVA YORK: Los Futuros abrieron hoy con un tono firme. Casas comerciales y una importante firma operadora de Nueva York compraron. Las ventas diseminadas.

COTIZACIONES DE LA BOLSA DE AZUCARES CRUDOS FUTUROS DE NUEVA YORK

Cierre anterior:	
Marzo	1.05-06
Mayo	1.08
Julio	1.13
Septiembre	1.18-19
Diciembre	1.24
Enero	1.25
Cierre de hoy:	
Marzo	1.05
Mayo	1.08-08
Julio	1.13-14
Septiembre	1.19-20
Diciembre	1.25
Enero	1.25-26

Toneladas vendidas: 10.150.

MERCADO D EAZUCAR DE LONDRES

LONDRES, Enero 30 (Luis Mendoza y Co.)—El mercado está firme con compradores a 6|10½ y posiblemente más. Circula la versión de que la respueta de Java se espera ahora para el 2 de Febrero, esperándose también que su zafra de 1933 sea de 1,500,000 toneladas. Farr.

SE INTERESAN POR LAS ESTADISTICAS CUBANAS

No obstante las altas barreras arancelarias que han seguido estableciendo casi todos los países causando una baja considerable en el intercambio comercial del mundo, siguen los exportadores demostrando vivo interés en el comercio exterior y en todas aquellas publicaciones en que se reproducen datos y estadísticas de cada país, ya que esos datos sirven de orientación y estudio en la concertación de los negocios.

La Revista economista que se publica en la Habana con el nombre de «Cuba Importadora e Industrial» viene recibiendo muestras de interés de innumerables entidades extranjeras entre las que se encuentra el conocido bureau técnico de Amberes «Oficina de Informaciones Comerciales» que ha solicitado el envío mensual de la citada publicación cubana, por la que podrán conocer los lectores belgas no solo nuestra capacidad adquisitiva sino también los principales productos de las industrias radicadas en Cuba

CLEARING HOUSE

Las compensaciones efectuadas hoy entre los Bancos asociados al Habana Clearing House ascendieron a **$1.060,162.69**

CIERRE DE BANCOS

Enero 30.

City Bank	44½	45½
Chase Nat Bank	34¾	35¾
Guaranty Trust	262	266
Irving Trust Co.	18	18¾
Firts Nat Bank	1495	1595

MERCADO DE METALES

New York, enero 29 de 1932.
Plata en New York: 29¼.
Cobre: 7½.
Níquel 35.
Plomo 3.55.
Zinc 2.90.

MERCADO DE TABACO

Ayer pasaron a terceras manos, en esta plaza, algunos lotes que habíamos anunciado. Otras cantidades mayores, que entran en operaciones acerca de las que también hemos anticipado noticia, empezaron a entregarse durante la mañana y hasta en la tarde seguían cargándose. Pero como el total de estas operaciones no fué entregado, diremos el mismo y las clases cuando los registros se terminen.

Claro que en el resumen de las cantidades vendidas y entregadas durante la semana, no vamos a incluir esos lotes ayer entregados. Irán en nuestra revista de la próxima semana.

Durante la que ayer finalizó, y según la recopilación hecha por nuestro reportero, se vendieron y entregaron en esta plaza solamente, las siguientes cantidades:

Un mil seiscientos ochenta y nueve tercios, de tripas surtidas de Vuelta Abajo; doscientos setenta y siete de puntillas solamente; doscientos dieciocho de clases para cigarrería de la misma procedencia; seiscientos veintiocho de quintas de la última cosecha de Remedios; quinientos dieciseis de segundas; un mil ochocientos sesenta y siete de terceras; trescientos treinta y dos de octavas; ciento diez de rezagos y bancos de Partido.

Lotes menores de diez tercios, de varias clases y procedencias distintas, que pasaron a manos de chinchaleros establecidos en esta plaza y en el interior, no los hemos incluído en este resumen.

Tampoco están incluídas las partidas de tripas de Vuelta Abajo que entregaron, en dos días, a Leslie Pantin e Hijos, los señores Rodríguez, Méndez y Compañía, porque el total que ha entregado en esta operación es mayor y no se ha acabado de entregar.

Otra venta que tampoco está incluída por la misma razón, es la hecha por Toraño y Compañía a García y Vega.

La rama que entró ayer

Hasta las cinco y media de la tarde habían entrado en los patios de los ferrocarriles las partidas de tercios y pacas siguientes:

De Pinar del Río, para M. Casal: 78.

De Guane, para la Henry Clay and Bock Company: 63.

De Vega Alta, para Constantino González y Compañía: 86.

De Santa Clara, para I. Kaffenburgh e Hijos: 63.

De Guane, para García y Hermanos: 2.

También recibió la Cuban Land, en varias casillas, procedentes de San Luis de Pinar del Río, 630 tercios.

Y procedentes de Villaclara recibieron Constantino González y Compañía, en seis casillas, 759 tercios y pacas.

Notas de los campos

Exceptuando una o dos vegas de importancia, se ha vendido todo el tabaco que quedaba en manos de los cosecheros y refaccionistas de San Juan y Martínez y San Luis de Pinar del Río.

La vega denominada «El Ingenio» fué comprada, para una fábrica de Tampa, por Ruisánchez, Egusquiza y Compañía; la de Alfonso Mora y tres más las adquirió la Cuban Land and Leaf Tobacco Company.

—En varias zonas de la provincia de Santa Clara están comprando grandes cantidades de clases bajas las firmas Sobrinos de Antero González y Constantino González y Ca.

—Ha vuelto a producirse la lluvia en algunas zonas de Las Villas, ocasionando daños a los tabacos tempranos. Posiblemente beneficien esas aguas a las siembras tardías. Como las condiciones del tiempo, a juzgar por la temperatura que experimentamos en esta capital, no son nada favorables para el tabaco que se encuentra en el campo, hemos oido impresiones desalentadoras a cosecheros y esculadores de rama de Vuelta Abajo y de las Villas.

VENDO EN 3,600

En lo mejor de Santo Suárez, a dos cuadras del tranvía y una de los ómnibus, tres casas modernas, de mampostería, todas decoradas, con portal, sala, dos cuartos, baño, cocina, patio, también las vendo por separado.
ALBERTO CUERVO, OBISPO 59, ALTOS, M-1537.

COTIZACION DE LA PESETA

NUEVA YORK, enero 30. AP.—Los giros por cable sobre Madrid se vendieron en el mercado a los precios siguientes:

	Cts. por $
A la apertura	8.20
A las 12 m	8.23
Cierre	8.23

A PARTIR DEL LUNES SE PAGARA LOS BONOS CONSOLIDADOS DEL 5% DE LA H. E. RAILWAYS Co.

Un cable de New York, anuncia que desde el próximo lunes, se comenzará a pagar el cupón del último trimestre vencido de los Bonos Consolidos del 5 0-0 de la H. E. Railways Co.

UNION SUGAR REFINING COMPANY

CONVOCATORIA

Por la presente se recuerda a los señores accionistas de esta Compañía que, de conformidad con lo dispuesto en el artículo 29 de nuestros Estatutos, la Junta General Ordinaria deberá reunirse el jueves de la próxima semana, día cuatro del mes de Febrero por venir, a las tres de la tarde, en la oficina de esta Compañía, departamento 414 del Edificio del Banco de Nueva Escocia, Cuba y Presidente Zayas.

Al propio tiempo se hace saber que los tenedores de títulos al portador, representando acciones comunes de beneficio, deberán, según previene el artículo 34 de los Estatutos, depositar tales títulos en esta Secretaría con cuarenta y ocho horas de anticipación a la de la Junta, o sea hasta las tres de la tarde del martes 2 de Febrero próximo. Los que ya los tuvieren depositados, deberán presentar el resguardo en su poder, que será canjeado por el que los habilite para concurrir a la Junta que motiva esta convocatoria.

La Habana 30 de Enero de 1932.

El Secretario, E. PEREIRA.

Cunard *Line*

A NEW YORK

Vapor SAMARIA	Sale 4 FEBRERO
Vapor CALIFORNIA	Sale 7 FEBRERO
Vapor SCYTHIA	Sale 11 FEBRERO
Vapor SAMARIA	Sale 18 FEBRERO

SALIDAS DE LA HABANA PARA EUROPA

Vapor LACONIA	Sale 18 FEBRERO
Vapor FRANCONIA	Sale 24 MAYO

LUJO, CONFORT, GRANDES PUENTES, PISCINA, GIMNASIO Y SOBRE TODO LA COCINA Y EL SERVICIO DE FAMA MUNDIAL

PARA INFORMES ETC

CUNARD LINE & MANN & CABRERA, LTD. (Agentes Generales)
PRADO 110

BOLSA DE LA HABANA

Enero 30 de 1932

BONOS Y OBLIGACIONES

	Comp.	Vend.
Cuba 1904 Speyer	80	
Cuba 1904 4½	63	50
Cuba 1909 4½	63	78
Cuba Morgan	81	100
Cuba 1923 5½ Morgan	73	80
R. Cuba 1945 5½ O. P. $40.000.000	38	40
Obligaciones oro del Tesoro República de Cuba	28	35
Bonos seriados República de Cuba. — Morgan 5½ por 100 1927.		
E Vence 1 julio 1932	75	—
F Vence 1 julio 1934	66	—
G Vence 1 julio 1934	64	—
H Vence 1 julio 1935	62	—
I Vence 1 julio 1936	61	—
J Vence 1 julio 1937	60	—
Certificados serie 5½ % Obras Públicas:		
Vence julio 30 1932	73	—
Vence diciembre 31 de 1932	60	—
Vence Junio 30 de 1933	59	—
Ayuntamiento de la Habana 1a hip	91	100
Ayuntamiento de la Habana 2a hip	90	100
Bonos del Centro Asturiano	31	—
Oriente Cubano	90	100
Territorial serie B		—
Cervecera	54	—
Cervecera (Obligaciones no hip)	80	40
Ciego de Avila	—	—
Curtidora	—	—
Gas	97¼	106
Hav. Electric (Consolidados)	20½	35
Hav. Electric (Obligaciones no hip)	5½	9
Iron Beer (Obligaciones no hip.)	—	—
Jarcia Matanzas	69	—
Edificio La Metropolitana S. A.	—	—
Ladrillos	—	—
Matadero	—	—
Nueva F. de Hielo	93	—
Papelera serie A.	85	—
Papelera serie B.	60	90
Teléfonos	65	—
Unidos	10	—

ACCIONES

	Comp.	Vend.
Agrícola Oriente Cubano $6.000.000	72½	80
Banco Agrícola	—	—
Banco Territorial; beneficiarias	—	—
Banco de Préstamos sobre Joyería	—	—
Cervecera	30	90
Ferrocarriles Consolidados de Cuba, prefs	9	—
Cuba Cane prefs	—	—
Cuba Cane com	—	—
Kokofat prefs	—	—
Kokofat com	—	—
Cuba R. R.	9⅛	—
Fibras y Jarcia	20	—
H. Electric Utilities Co prefs del 6 por 100	39½	44
H. Electric Utilities Co prefs. del 5 por 100	29¼	—
H. Electric Railway Co preferidas	3	10
H. Electric Railway Co comunes	¼	1½
Jarcia prefs	20	—
Jarcia prefs ex dividendo		
Jarcia comunes	3	—
Licorera comunes	3¼	—
Lonja prefs	—	—
Lonja com	—	—
Matadero	—	—
Seguros La Mercantil	50	80
Metropolitan Auto	100	—
Naviera prefs	15	30
Naviera com	2	4
Nueva Fábrica de Hielo	105	—
Nueva Fábrica de Hielo; beneficiarias	12	25
Perfumería prefs	—	—
Perfumería com	—	—
Pesca prefs	60	—
Pesca comunes	10	—
Teléfonos prefs	50	60
Teléfono com	60	—
Unidos	3⅜	4
Union Oil	5⅞	7½

BONOS DE OBRAS PUBLICAOS DE LA REP. DE CUBA

NUEVA YORK, enero 30. AP.—Los bonos de Obras Públicas de la República de Cuba del 5½ por 100 de 1945, fueron cotizados en la Bolsa de Nueva York, en el día de hoy, a los precios siguientes:

Lo más alto	37½
Lo más bajo	37½
Cerraron a	37½
Cotizaciones	
Compradores	37
Vendedores	37½

VENDIDOS: 2

M.E.C.D. 2016

porque escribe tan fácilmente

LA PARKER ES LA PREFERIDA

LE está reservada a Ud. una nueva y gratísima experiencia: el escribir con una Parker Duofold. Apenas toque el papel la punta de esta pluma-fuente, comprenderá Ud. por qué 26,000,000 de personas alaban su rápida suavidad.

Es que la Parker escribe sin necesidad de presión. Su secreto lo encierra una gotita de tinta que está siempre lista a tocar el papel, aun antes que el punto de la pluma misma. De ahí la facilidad con que la Parker escribe. De ahí que no haya que *forzarla* a escribir.

Las plumas-fuente, lapiceros y juegos de escritorio de Parker Duofold se venden por todo el mundo. Pruebe Ud. a escribir con una Parker Duofold y verá con qué rapidez y facilidad vuela sobre el papel. ¡Es diferente!

Precios de $7.00 á $13.00; las hay más baratas
Distribuidor: **Union Comercial de Cuba, S. A., Galiano 26 Habana**

Parker Quink
Esta nueva tinta descubierta por Parker no deja sedimento ni obstruye la pluma. Se seca dos tercios más rápidamente que las tintas ordinarias. Pruébela Ud.

Parker Duofold
La Pluma de FACIL *Escritura*

FEDERICO

EL CONOCIDO PELUQUERO DE LA ELITE HABANERA TIENE EL GUSTO DE ANUNCIAR A LAS DAMAS SU NUEVA CASA:
SALON DE BELLEZA
GEORGINA AMISTAD 94
M - 5248

Este libro, **GRATIS**

facilita el horneo casero...

EL libro de "Recetas Culinarias Royal" es un bocado de cosas buenas. Explica cómo preparar bizcochos, pasteles y una infinidad de manjares deliciosos. Se regala a quien lo pida y contiene más de 200 recetas que han sido sometidas a minuciosas pruebas. El libro de "Recetas Culinarias Royal" ha sido compilado por los fabricantes del Polvo Royal (Royal Baking Powder) que por más de sesenta años ha sido reconocido como el MEJOR porque está hecho del crémor tártaro más puro. De ahí que produce los bizcochos más finos, más ligeros y sabrosos.

Pida el libro de "Recetas Culinarias Royal" hoy mismo. Pruebe estas recetas tan deliciosas y para obtener los mejores resultados, emplee Royal Baking Powder.

ROYAL BAKING POWDER 2R8

Cía. de Levadura Fleischmann, S.A.
Apartado 782, Habana

Sírvanse remitirme un ejemplar gratis del libro de Recetas Culinarias Royal.

Nombre _____
Dirección _____
Ciudad _____ País _____ 74S

FLIT *pulverizado los mata*

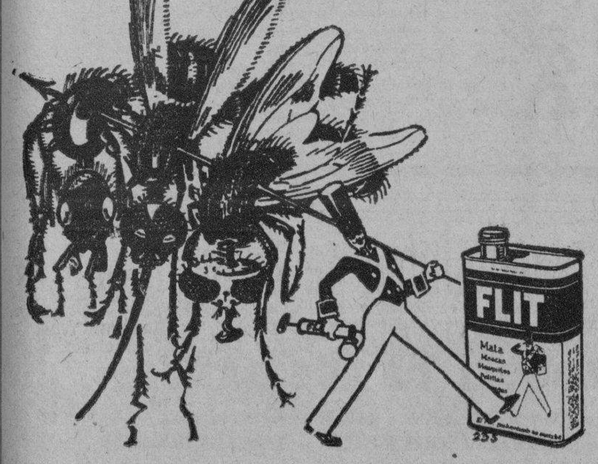

HABANERAS

CHEA MUNGUIA

LA NOVIA DE AYER

En plena mañana.
Una boda ayer.
Fué la de Chea Munguia y Santos, señorita encantadora, de dulce y fina belleza, y el correcto joven Guillermo Romagosa.
Celebra en la mayor intimidad a causa del luto reciente de la novia.
Ante un improvisado altar, con la imagen al centro del Sagrado Corazón de Jesús, tuvo lugar la interesante ceremonia.
Altar precioso.
Colmado de flores.
En su arreglo y embellecimiento hicieron gala los floristas de la importante **Casa Trias** de su arte, maestría y gusto.
Las palmas que lo rodeaban hacían resaltar más aún la blancura inmaculada de las flores, que eran dalias y eran callas, en gran profusión.
Muy elegante Chea.
Con una **toilette** lindísima.
El traje que llevaba, de la colección Maguet interpretado en creppe satín, era del modelo Seduction.
Se completaba en su belleza con el ramo de mano, estilo **Cri du coeur**, respondiendo al último tipo lanzado por la **Casa Trias** para las novias del presente invierno.
Era de gardenias.
Con caidas de **sweet peas** blancos.
Los padres de la gentil **fiancée**, el distinguido caballero Francisco Munguia y su interesante esposa, Isabel Santos, fueron los padrinos de la boda.
Testigos.
Por la novia.
El doctor José Carbonell, el señor Alfonso Alejo y el doctor Joaquín de Freixas y Lavaggi.
A su vez actuaron como testigos por parte del novio el hermano de la adorable desposada, señor Lorenzo Munguia, el doctor Francisco Luciano Díaz y el ingeniero Carlos Echegoyen.
Chea y Guillermo.
¡Sean muy felices!

JOCKEY CLUB

Fiestas de los martes.
Favoritas de esta sociedad.
Son las del aristocrático **Jockey Club** en todas las temporadas.
Para el martes próximo se prepara por la dirección de la **Havana-American Jockey Club** una fiesta rodeada de poderosos alicientes.
Llega ese día a bordo del vapor **Caledonia**, de la **Cunard Line**, un grupo valioso de artistas.
Se presentarán todos.
Durante la comida.
Entre el conjunto de artistas que aparecerán en el **Jockey Club**, a las órdenes de Mr. Henry W. Harman, figuran Tina & Paloma, bailarines de salón de fama internacional; Jack Kerr & Francis Fay, artistas de la comedia musical; Hal Hennesey, (tenor); Peggy Dolan, (cantante); Robert Page, (barítono); Evelyn Porter, (bailarina) y otros muchos que figuran en el cuadro.
Además Horard Becker.
En actos de suerte.
Conviene advertir que las reservaciones de mesas deben hacerse por el teléfono F. O.-7086, con la debida anticipación al **maitre** Barilly.
Fijo el precio del cubierto.
Cinco pesos.

HARRY BRAUN

Distinguido huésped.
Harry Braun.
Notable violinista, de veinte años de edad, que se encuentra de paso en la Habana.
Braun ha tocado ante los Reyes de Inglaterra y en la Casa Blanca de Wáshington invitado sucesivamente por Coolidge y Hoover.
De éste recibió un regalo.
Un valioso arco de violín.
Su profesor, Leopoldo Auer, decía con frecuencia al hablar de él:—«es mi mejor discípulo americano este muchacho genial.»
La Directiva de Pro-Arte Musical, realizando un esfuerzo, no ha querido dejar pasar la ocasión de presentarlo a sus socios, que de seguro acogerán la nueva con entusiasmo.
Dará un solo concierto para la institución acompañado del admirable pianista Jascha Fischermann.
Será el martes próximo.
Por la tarde.

EN LA AVENIDA DE COLUMBIA

Dos casas.
De reciente construcción.
Son la de la señora Mercedes Michelena de Poblet y la del señor Marcelino Alvarez.
En la Avenida de Columbia.
Del Reparto Alturas de Miramar.
Ambas casas, dotadas de todas las reglas del **confort** moderno, responden al estilo Colonial Californiano.
Fabricadas han sido siguiendo el nuevo plan ideado por Morales y Compañía, para la inauguración de un departamento, bajo la dirección del joven arquitecto Víctor Morales y de Cárdenas, con el fin de diseñar y contratar casas pequeñas.
En este departamento han sabido los señores Morales unir la experiencia adquirida en la edificación de los grandes palacetes de la aristocracia cubana con la economía de los bajos precios actuales.
A nuevos tiempos, nuevos sistemas.
Es el lema de la casa.

LIGA CONTRA EL CANCER

Una junta interesante.
De señoras y caballeros.
Convocada para mañana en el Automóvil Club de Cuba por una distinguida señora, Celia de Cárdenas de Morales, Presidenta del Comité de Damas de la Liga contra el Cáncer.
Dispuesta está para las once de la mañana con objeto de tratar acerca de la fiesta del Casino.
Gran fiesta benéfica.
El quince de febrero.
En ella se tomarán acuerdos y quedarán nombradas las diversas comisiones.
Se encarece la asistencia.

DE VUELTA A CUBA

Rumbo a New York.
Por la línea de Cherburgo.
Salieron el miércoles en el gran trasatlántico **Bremen** el señor José René Morales y su gentil y elegante esposa Hortensia Scull.
Pasarán una corta temporada en la populosa metrópoli americana.
Vendrán después a la Habana.
Donde llegarán el día quince.

¡FUERA LA CHIVA!...

No más LECHE,
Mientras me den
Café Tostado en
"El Vizcaíno"

Monserrate 117
Teléf. A-3642

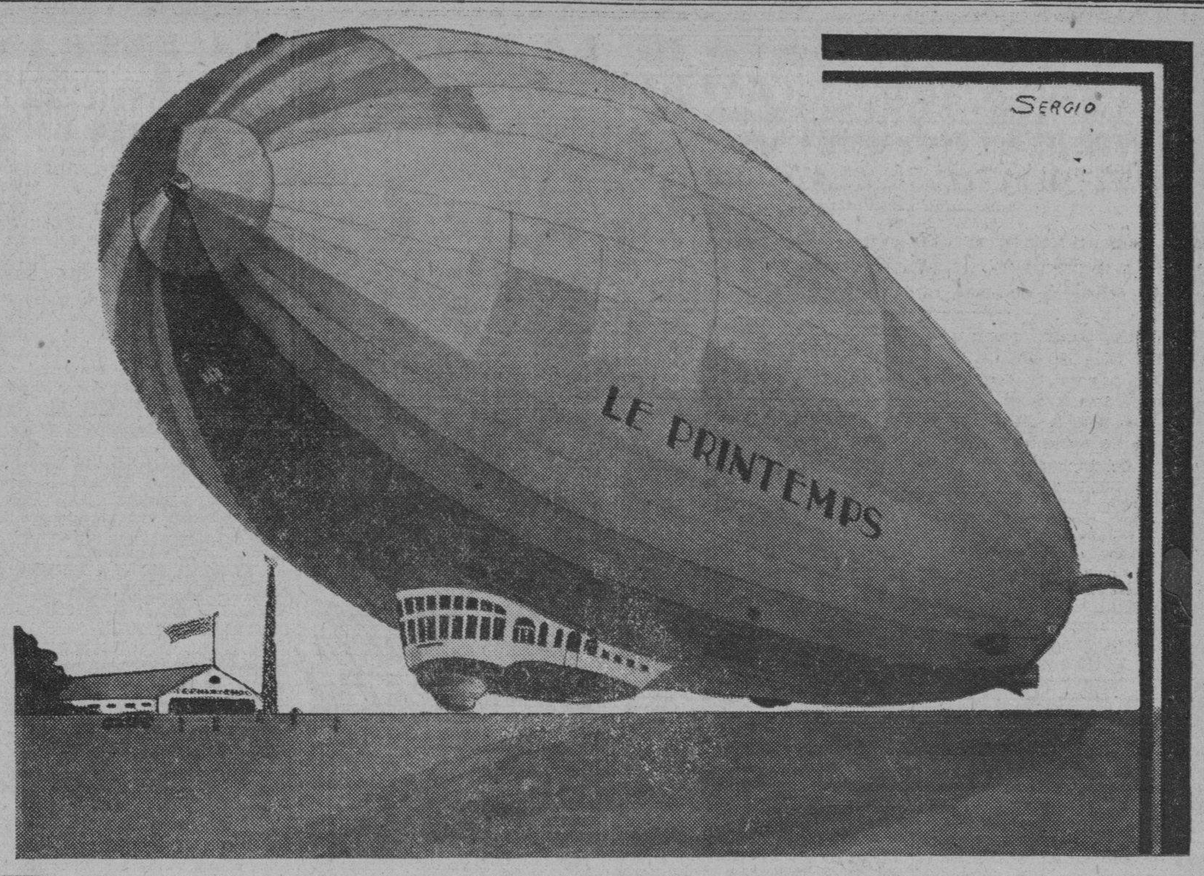

Presta a Partir...!!!

Pocos días más y nuestra nave emprenderá a rumbo fijo un corto viaje comercial.
Antes de partir queremos ofrecerle a este amable y gentil público habanero, una oportunidad más para que también él disfrute de nuestro viaje.

MANANA COMIENZA NUESTRO SEGUNDO REMATE GENERAL - Imposible Detallar Precios

La realidad supera en mucho a la que pueda usted imaginar de nuestro Segundo Remate.

¡BENEFICIESE CON NUESTRAS GANGAS!

NOS VAMOS **le printemps** OBISPO y Compostela

RITA WINETRAUB

AL CUMPLIR UN AÑO

Un año.
El primero en la vida.
Lo cumple en esta fecha la adorable niña Rita Winetraub y Varela.
Hija del cumplido caballero Manning Winetraub y su distinguida esposa María Eugenia Varela.
Horas de alegría, de grande y completa felicidad, serán las de hoy en aquel hogar.
Hogar de amor.
Y de paz y juventud.

DIAS

Un saludo.
Que es de felicitación.
Recíbanlo hoy, en sus días, la distinguida señora Petra Marty de Fernández y su graciosa hija, la señorita Petra Fernández.
Soledad Faiña y Aneiro.
Muy graciosa y muy bonita.
Celebra en esta fecha, junto con su cumpleaños, la festividad de su onomástico.
Y es el santo de un distinguido joven, Julio Hernández Miyares, Director de la Escuela Técnica Industrial de Santiago de Cuba.
¡Felicidades!

CUTIS HERMOSO EN SEGUIDA, CON CERA MERCOLIZADA

Los cutis ajados que denotan vejez, el descoloramiento que resulta de innumerables causas, responden rápidamente a la influencia embellecedora de la Cera Mercolizada pura. La fea capa de cutis externo cae en diminutas partículas. Todos los defectos como la amarillez, desaparecen en seguida, y en su lugar aparece un cutis lozano, claro de suavidad aterciopelada y juvenil lozanía que se convierte en su nueva tez. La CERA MERCOLIZADA hace resaltar la belleza oculta. **Saxolite en Polvo quita las arrugas y otras señales de la edad.** Disuélvase una onza de Saxolite en Polvo en un cuarto de litro de bay rum y úsese diariamente como astringente. En todas las boticas.

Juvenin

Lo mejor y más práctico

Oscurece las canas y no mancha

Farmacia
"El Aguila de Oro"
Monte y Angeles. Tel. M-4010

CIGARRILLOS KAROUAN
ESTILO ORIENTAL
SUAVES-AROMATICOS-DELICIOSOS

Su decisión será al compararlo

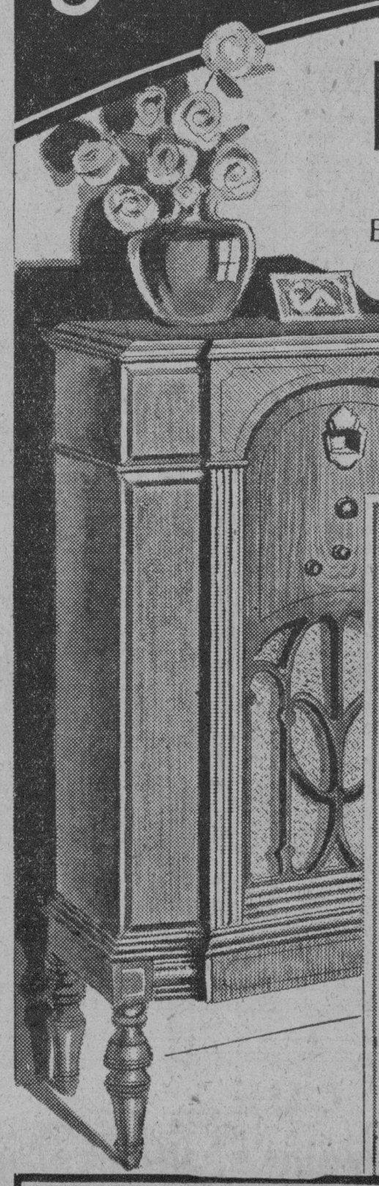

PHILCO
1932
EL UNICO RADIO EQUILIBRADO

Modelo 90 L $145
9 tubos. Válvulas pentodo, control automático. Matizador de tono.-

•11 MODELOS **PHILCO**
DESDE
$ 63 HASTA $ 375

Todo Philco es un Superheterodino equilibrado, porque es el único que tiene la aguda selectividad que permite separar en torno del cuadrante las estaciones trasmisoras, causa de embarullamiento en los demas receptores
Oiga un Philco y sabrá que es verdadera pureza de sonido.

PHILCO

DAMOS LAS MAYORES FACILIDADES DE PAGO

DISTRIBUIDORES PARA CUBA: UNIVERSAL MUSIC & Cº
S. Rafael Esq. a Consulado-Teléfono A-2930

M.E.C.D. 2016

ESCENARIO Y PANTALLA

«NACIONAL» «LOS DIAMANTES DE LA CORONA»

NO es floja hazaña la realizada por el maestro Muguerza con un grupo de artistas entusiastas para formar la compañía de ópera y zarzuela grande que hizo su presentación anoche en el «Nacional». Siempre lo es conjuntar una compañía; pero más aún si participan en ella elementos jóvenes, que, aunque dotados de las mejores facultades y disposiciones para el género, carecen de esa malicia profesional que disimula tantos desaguisados. En ello estriba sin embargo, el interés de esta temporada iniciada anoche. El público pide caras nuevas, volores inéditos, sangre joven y brío auténtico, no desnaturalizados por un viejo y renqueante profesionalismo. He aquí por donde las virtudes de esta compañía—ímpetu, entusiasmo, facultades, intuición, amor al teatro—residen justamente en lo que a primera vista es su limitación.

Se eligió para el «debut» una obra de prueba: «Los diamantes de la corona», libro de Camprodón—sobre una comedia de Scribe,—música de Barbieri,, Zarzuela grande, muy característica del género, difícil de «mover», decir y cantar. No hemos de referirnos a su libreto, harto conocido. Es una de esas fábulas ingenuamente folletinescas de que se nutría el teatro lírico del siglo pasado. Un fondo de nobleza apoya éticamente la futilidad teatral de la pieza: el caso de esa generosa reina lusitana que prefiere ceñir corona de diamantes falsos, antes de que su pueblo pase hambre y miseria.

—La partitura inspirada y valiente es lo que hace que «Los diamantes de la corona» se escuche todavía con gusto. Una partitura concebida y realizada en grande, con un lujo polifónico que no es nada corriente en obras de su tipo. Barbieri tenía el don y dominó el oficio. Pocos como él captaron la gracia de lo popular hispánico, que más de una vez resalta en esta obra, por ejemplo: en el bolero que cantan las dos tiples en el segundo acto. En materia de arrestos, no se contuvo nunca. Lo prueba el hecho de que en un solo acto de «Los Diamantes» haya acumulado dos concertantes, a cual de ellos más complejo y árduo.

Bravo esfuerzo ha sido, pues, el de estos jóvenes artistas, acometiendo el empeño y saliendo airoso del mismo, sin más fallos ni titubeos que aquellos de los cuales no suelen quedar absueltos ni los cómicos más experimentados. Caridad Suárez hizo derroche de facultades, de cuadratura y de temperamento en el papel de Catalina. En los conjuntos su voz sobresalió limpida y dominante. Francisco Naya, el joven tenor, demostró una vez más poseer una voz de privilegiado timbre, que cada día maneja con más seguridad y eficacia. Simpática la labor de Estela Echazábal, tiple cómica, en el papel Diana. El bajo Paco Alfonso posee una voz pastosa y bien centrada. A él y al joven barítono Alvaro Marante habrá que juzgarlos detenidamente en obras de más copiosa labor. Y pasando del plano de los cantantes al de los actores hemos de citar a Paco Salas, que dirigió el libro de la zarzuela con su probada experiencia e hizo alarde de «vis cómica» en el papel del Conde de Campo Mayor.

Una orquesta de 20 profesores, bajo la batuta garantizadora del maestro Muguerza y una masa coral nutrida, contribuyeron a la mayor brillantez del «debut», acogido con verdadero entusiasmo por el público.

«Los diamantes de la corona» se repite hoy en las dos funciones: diurna y nocturna. Y mañana volverá a representarse en una función en honor de la oficialidad y marinería del crucero alemán «Karlshure», a la que asistirán la banda de dicha unidad y la de nuestra Marina Nacional, que amenizarán el espectáculo.

Francisco ICHASO.

NOTAS

WARREN WILLIAM

Warren William

Una nota curiosa para el curioso lector: la prensa norteamericana, en sus varias columnas dedicadas a reseñar las habladurías de Hollywood ha comentado últimamente el gran parecido físico existente entre dos actores de la Warner Brothers: John Barrymore, el genial artista inglés, hoy ya en la madurez de su actuación , y Warren William, un actor joven que precipitadamente, con la seguridad de los elegidos, asciende hacia la fama.

No obstante—arguyen los comentaristas—esa semejanza física en el semblante y en la estatura, no resta personalidad a William, quien posee «la fisonomía atractiva de Barrymore, la simpatía contagiosa de Chevalier y la elegante destreza de Douglas Fairbanks «senior».

Naturalmente estas «tres personalidades en una» han llamado la atención del público estadunidense, que ya ha colocado a Warren William entre las «estrellas» de carrera vertiginosa.

Pronto hemos de tener ocasión de comprobar ese curioso parecido y los demás atributos que la prensa yanqui señala a Warren William, pues el martes se estrenará en el «Fausto» «La amante indómita», película inspirada en una famosa novela de Honorato de Balzac y en la que el afortunado Warren trabaja con una de las mujeres más seductoras del lienzo de plata: Bebe Daniels.

EN «LA COMEDIA»

Brillante éxito obtuvo anoche Ernesto Lecuona con su fino espectáculo en el «Principal de la Comedia». Luisa María Morales, bella y valiosa cantante, máxima figura del con junto, cantó deliciosamente «María La O», la más popular melodía de Lecuona. Hoy repetirá este número, en vista del éxito alcanzado.

«Rosa la China» y «Ave del paraíso» fueron otros dos éxitos brillantísimos de la señorita Morales.

También sigue haciéndose aplaudir Hilda Salazar en sus pregones y tonadas populares y la Orquesta Le Batard, maestra en los ritmos modernos, muy particularmente en los del son, que manipula de un modo original y atractivo.

Seguramene el espectáculo de Lecuona, con nuevos números, y la reposición de una obra eminentemente dominical: «El Afinador», de Vital Aza, llevará público numeroso hoy a las dos funciones del «Principal».

sTUDIo
WARNER
Oferta Especial
3 Retratos 8x10
1 Retrato 11x14
Todo por SEIS pesos
OBISPO 121 altos TELF.-A 7354

El MEJOR Vendedor el Anuncio en el Diario de la Marina
FUNDADO EN 1832
PRADO 103-TL. A-2425, A-3333

EL GOBIERNO PROVINCIAL RESUELVE EL PROBLEMA DEL «CENTRO BALEAR»

El Gobernador Provincial, resolviendo una petición de los asociados del Centro Balear, con motivo de la crisis originada por la dimisión de algunos miembros de su Junta Directiva, ha aceptado la fórmula armónica que los mismos socios le proponían, aceptando la lista de señores asociados elegibles, con los cuales habrá de integrarse la nueva Junta Directiva, que con carácter provisional habrá de regir los destinos de tan importante sociedad.

He aquí los prestigiosos socios que figuran en la lista y que pasarán a formar la Directiva citada y que hoy, a las tres de la tarde tomarán posesión de sus cargos en el palacio social, de Jesús María y Habana: Pedro Masot, presidente; doctor G. A. Calafell Bau, primer vicepresidente; Mariano Rey Gladanes, segundo vice; Juan Roselló Simó, tercer, vice; Guillermo Alemany, tesorero; José Alemany, vice; para vocales: Melchor Rodés, Felipe Periú Landa, José Cano, Rafael Bujosa, Pedro A. Más, Jaime Comila, Jaime Salón, Salvador Fajardo Modesto Catalayud, Juan Terraza Esteva, Francisco Martínez, Bartolomé Gaya Juan, Gabriel Roselló, Juan Fujol y Jerónimo Llompart. Suplentes: Antonio Raluy Rufas, Francisco Gisbert Barreras, Juan Calafell, Eustaquio López, Marcos Palache, Venancio Portas, Manuel Rodríguez y Germán Guijarro.

La fórmula aceptada y ordenada por el Gobernador Provincial, da fin a la crisis política porque venía atravesando la sociedad que volvera a marchar en el cumplimiento de sus fines con el prestigio y firmeza que vivió siempre.

RIALTO
HOY GRAN MATINEE DE 1 A 5
LUN 40 NIÑOS 20
Con derecho a un recibo numerado que le hace participar de los obsequios que ofrece la COOPERATIVA RIALTO
El cartón sincronizado
SELVAS ARTICAS
Episodio 7 de
LA ISLA DEL PELIGRO
TITULADO
REDOBLES DE MUERTE
La soberbia producción por
EMIL JANNING y MARLENE DIETRICH
EL ANGEL AZUL
La producción por
MARLENE DIETRICH
DESHONRADA
5½-7½-9
Ultimas Exhibiciones de la soberbia producción por
EMIL JANNING
y MARLENE DIETRICH
EL ANGEL AZUL
MANANA - ESTRENO EN CUBA
ESPOSAS A MEDIAS
por EDMUN LOVE

HOY PRADO HOY
30 VALIOSOS REGALOS
CARTON COMICO
COMEDIA SONORA
ESTRENO EN CUBA DE
La Llama del Amor
ANNA MAY WONG
LA ISLA DEL PELIGRO
EPISODIO 4
La Mujer Comprada
CONSTANCE BENNETT
5½ — 9½
LA LLAMA DEL AMOR
ANNA MAY WONG

FAUSTO HOY
GRAN MATINEE
NIÑOS DE 1 A 5 MAYORES
20¢ 30¢
1- REVISTA "PATHE"
2- CARTON COMICO
3- DOS PAJAROS DE CUENTA (COMEDIA)
EN POS DEL AMOR
WILLIAM POWELL
MARIAN MARSH
TABÚ
5½ - 7½ - 9½
Ultimas exhibiciones de
EN POS DEL AMOR
W. POWELL y M. MARSH

MARTES 2
LA AMANTE INDOMITA
BASADA EN LA NOVELA DE HONORE DE BALZAC
CON
WARREN WILLIAM
BEBE DANIELS
Refinamiento francés lujo. Frívolo interés amoroso y una intriga sensacional.

ESCENA

MARTI: FUNCION TARDE Y NOCHE

A las 3 de la tarde gran matinée subiendo a escena **LECCIONES DE AMOR**, de Sánchez Arcilla y Prats. Terminará con los conocidos Mosaicos Martí, por Elisa Altamirano, Julita Muñoz, Candita Quintana, segundas tiples, Garrido y Delfino. Por la noche a las 10 30 **LECCIONES DE AMOR**, A las 8.45 **EL PADRE DESCONOCIDO**, juguete cómico lírico de Más y López, música de Prats. El martes 2 reprise de la comedia «La Vida Comienza Mañana». El viernes 5 estreno de **QUE FAMILIA**. Luneta 30, butaca 20, tertulia 10 centavos.

PRINCIPAL: Tarde y Noche: «AFINADOR» y LECUONA

En matinée a las 3,15 y por la noche a las 9.15, la comedia en dos actos EL AFINADOR, de Vital Aza. Como fin de fiesta Lecuona, con la Orquesta Le-Batard, Luisa M. Morales, Hilda Salazar, etc, presentará su gran espectáculo. Luneta 60 centavos; butaca 40 centavos. Mañana no hay función, con objeto de ensayar «La Tierra de Venus».

NACIONAL: MATINEE Y NOCHE

Anoche quedó inaugurada la temporada de zarzuelas y ópera españolas en el «Nacional». «Los Diamantes de la Corona», la bella obra de Campodrón y Barbieri, recibió esmeradísima interpretación por parte de todos los artistas, muy especialmente por el joven tenor Francisco Naya, que estuvo a gran altura. Caridad Suárez muy aplaudida, y la bella Estela Echazábal también. La orquesta dirigida por Muguerza, ejecutó a pedir de boca, la partitura de «Los Diamantes de la Corona». Hoy, a las 3, y por la noche a las 9, se repite «Los Diamantes de la Corona».

EL MARTES «LA TIERRA DE VENUS», EN LA COMEDIA

Una de las revistas más bellas que recuerda la Habana es «LA TIERRA DE VENUS»», libro de Carlos Primelles y música de Ernesto Lecuona. «La Tierra de Venus« es un luminoso desfile de mujeres guapas, cantando y bailando a los compases de esa música única de Lecuona. El martes se reprisará en el «Principal de la Comedia» esta revista. Toman parte las notables cantantes Carmen Burguete, Rosario García Orellana, Hilda Salazar, Hortensia Coalla y María Ruiz, la fina bailarina clásica Sol-Fernán Flor, las tiples cómicas Carmen Aranda y Adelita Trujillo, la eminente característica Rosa Blanch, las segundas tiples Eva y Cuca Vázquez, y los actores Rafael Riera, Alvaro Suárez y López Ruiz; 12 segundas tiples, 12 coristas y la brillante Orquesta Le-Batard, que será dirigida por Lecucna. La obra se presentará con regio decorado y vestuario. Luneta 60 centavos, butaca 40 centavos.

PAYRET: Gran Matinée. TEN CENTS. Despedida

Con una gran matinée de 1 a 5 p. m. comienza hoy sus funciones en Payret el Ten Cents. Comedias, «La Deseada» y «El Marido de la Reina» de Mary Astor, son las películas que se exhibirán. Además el show integrado por Blanca Bárcenas, Carmita Ortiz, Julio Richard, Boby Duncan, etc. con sus mejores números. El show trabaja además a las 5.30 y 9 30 p. m. luneta 20 c's., tertulia 10 centavos. Hoy se despide el Ten Cents.

MUSIC-HALL. EDEN CONCERT

Ha quedado aplazada para el jueves 4 de febrero la inauguración de este regio salón de la calle de Zulueta. Motivos inesperados han hecho que la empresa posponga su apertura, que será como decimos el jueves 4 de febrero. El Music-Hall Eden Concert será el sitio de reunión de los habaneros.

ACTUALIDADES: Grandioso Programa. HOY

Hoy, grandioso programa, con las cintas «El Camello Negro», de Warner Oland, «Mujeres de Todas las Naciones» de Monte Blue, y comedias. Luneta 10 y 20 centavos; tertulia 5 y 10 centavos. Mañana EL DIABLO SUELTO, es reno.

ALHAMBRA: Matinée a las 2 y 30 p. m.

Gran matinée hoy, con «Havana Scandals» y «The Romba in New York». Por la noche en primera Kaleidoscopio Humano» en segunda «The Romba in New York» y en tercera «Havana Scandals». El martes «La Madre Naturaleza», estreno.

RIVIERA: «LA LLAMA DEL AMOR». Estreno en Cuba

Matinée a la 1.30 con «La Llama del Amor» es reno en Cuba, por Anna May Wong, «El Zeppelin Perdido» de Ricardo Cortez, episodio de «La Marca del Sapo», variedad y Noticiario. En las tandas elegantes «La Llama del Amor». Mañana «La Llama del Amor» y «Un Romance en Sevilla».

PANTALLA

CAMPOAMOR: Ultimas Exhibiciones de «LA ALCALDESA»

Gran matinée de 1 a 5 y media, con Noticiario, la comedia de Zassu Pitss y Thelma Todd, «Gente al Agua» el cartón animado «El Plomero», la preciosa producción DEVOCION con la bella actriz Ann Harding y la graciosísima cinta LA ALCALDESA con Marie Dressler y Polly Moran. En los turnos de 5 y media, 7 y media y 9 y media, últimas exhibiciones de LA ALCALDESA la estupenda comedia de MARIE DRESSLER y POLLY MORAN.

Mañana, RAMON NOVARRO en una película dirigida por el eminente Jacques Feyder y con él aparece la famosa actriz Helen Chandler. La trama nos cuenta de un amor imposible entre el Teniente Kasda y la hermosa Laura. La presentación es genuinamente romántica y exquisita. No vamos a decir que esta sea la producción más monumental que se ha hecho, pero sí es la más emocionante. Titulándose «AL DESPERTAR» presenta el cuadro de una sociedad frívola en que no se consideraba lo que era el amor. Para ver una película que distraiga y encante, venga al estreno de esta obra.

FAUSTO: Gran Matinée. «EN POS DEL AMOR». «TABU»

Para la matinée de hoy se ha confeccionado un grandioso programa. Se proyectarán un Noticiario Pathé, una comedia en dos partes, Revista Liberty, «TABU», el maravilloso romance cinematográfico que se desarrolla en una soñadora y lánguida Isla del Pacífico y que es el alarde gotográfico más grande que se ha podido llevar a cabo por las cámaras, y «EN POS DEL AMOR», cinta en la que la magnífica personalidad de William Powell se define más netamente que nunca. Para los turnos de 5 30, 7.30 y 9.30 un Noticiario, comedia, cartón y «EN POS DEL AMOR», donde triunfan Doris Kenyon, Marian Marsh y William Powell. Mañana lunes función extraordinaria con «El Teniente de la Sonrisa» de Chevalier, y «Las Luces de Buenos Aires» de Carlos Gardel, a petición del público exclusivo de «Fausto». El martes estreno de «La Amante Indómita» de Bebe Daniels y Warren William, cuya semejanza física con John Barrymore es asombrosa.

NEPTUNO: Ultimo Día de UN CABALLERO DE FRAC y «El Gigolo»

En tande vermouth, a las 10.30 a. m. «UN CABALLERO DE FRAC», revista y comedia. 20 centavos. El mejor programa de la Habana en la matinée de 1 a 5 p. m. con las últimas exhibiciones de «EL CABALLERO DE FRAC», comedia musical Paramount, con Roberto Rey y Gloria Guzmán, estreno de la producción cómica «EL GIGOLO», por William Haines y María Alba, la comedia en español «Monomanías Policiales», el cartón «El Martes Veremos» y la comedia con música del «Manisero» «MUSICA CELESTIAL». 30 centavos mayores, 20 niños. Tanda doble a las 5 p. m. con «EL GIGOLO» y «UN CABALLERO DE FRAC». 30 centavos toda la función. Mañana programa especial, «Amor a Prueba» una de las mejores películas del año, y la obra teatral «La Urraca» o «Madres Millonarias». No se alteran los precios.

FUNCION EXTRAORDINARIA EL MIERCOLES

El miércoles próximo se celebra en «Neptuno» una grandiosa función extraordinaria, con motivo de la décima exhibición de «Las Luces de Buenos Aires», la mejor película hablada en español de la Paramount. Este día además de «LAS LUCES DE BUENOS AIRES» y del estreno de «MUJERES ENAMORADAS», se exhibe la variedad Paramount con la Orquesta Argentina Canaro y Roberto Rey cantando. Se obsequiará al público con la letra de los tangos de la película, «La Provinciana», «Tomo y Obligo» y «El Rosal» y «La Paloma», presentándose además en los intermedios la ORQUESTA TIPICA «REMIGIO», con el cantante SPAVENTA.

TRIANON: «EL ANGEL AZUL». «LA URRACA»

Matinée a la 1 30 con muñequitos, «El Angel Azul», por Marlene Dietrich, «La Urraca» por Lawrence Gray, episodio 2 de «La Marca del Sapo» etc. A las 5.15 y 0.45 revista, y «EL ANGEL AZUL». 9 las 8.15 «La Urraca».

CUBA: «HONOR ENTRE AMANTES». «LLAMA SAGRADA»

Hoy, a la 1.15 gran matinée, exhibiéndose revista, comedia, «El Honor entre Amantes» de Claudette Colbert, y «La llama Sagrada» en español de Elvira Morla. A las 8.15 el mismo programa. A las 5, «Honor Entre Amantes» y «La Llama Sagrada».

UNIVERSAL: «Nunca es Tarde. «CAMELLO NEGRO». MOJICA

Hoy, la revista «Mojica en la Habana», comedia, «Nunca es tarde» por Will Rogers, y «El Camello Negro» de Warner Oland., 10 centavos matinée y noche. Mañana «Peripecias de Skippy» y «Luces de Buenos Aires».

VERDUN: «6 MISTERIOSOS». «POLITIQUERIAS».

El mejor programa de la Habana lo ofrece hoy «Verdún». Nada menos que «Los Seis Misteriosos» la sensacional film de Wallace Berry y Lewis Stone, y la comedia en español por Laurel y Hardy «Politiquerías».

HOY CAMPOAMOR HOY
MATINEE DE 1 A 5½ P.M.
Noticiario METROTONE
ZASSU PITS y THELMA TODD
GENTE AL AGUA
El cartón animado
EL PLOMERO
La bella artista
ANN HARDING en
DEVOCION
y la graciosísima cinta
LA ALCALDESA
con Marie DRESSLER y POLLY MOORAN
LUNETA 40 NIÑOS 20
5½-7½-9½
MARIE DRESSLER
POLLY MORAN
en LA ALCALDESA

MAÑANA
Ramon NOVARRO
AL DESPERTAR

Cartel del Día

POR LOS TEATROS

NACIONAL.—Tarde y noche: «Los Diamantes de la Corona», zarzuela.

PRINCIPAL DE LA COMEDIA.—Tarde y noche: El afinador» y Lecuona.

MARTI.—A las tres, «Lecciones de amor.» A las 8.45, «Padre desconocido.» A las 10.30: «Lecciones de amor.»

PAYRET.—Matinée y noche: «La deseada», «Marido de la Reina» y variedades.

ALHAMBRA.—En matinée: «Havana Scandals» y «The romba in New York». Por la noche: «Kaleidoscopio humano», «The romba in New York» y «Havana Scandals.»

POR LOS CINES

CAMPOAMOR.—Matinée: «Devoción», «La alcaldesa» y comedias. En tandas elegantes: Comedia y «La alcaldesa.»

FAUSTO. — Matinée, comedias, «Tabú» y «En pos del amor». En tandas elegantes: Comedia y «En pos del amor.»

RIALTO.—A todas horas: Comedias y «El ángel azul», por Marlene Dietrich.

REGINA.—Comedias, revista, «Las luces de Buenos Aires» y «Honor entre amantes.»

NEPTUNO.—Matinée tarde y noche, «Un caballero de frac», «El Gigolo», comedia, revista y variedad.

RIVIERA.—Matinée: Comedia, episodio, «La llama del amor» y «El zeppelin perdido.» En tandas elegantes: Comedia y «La llama del amor.»

TRIANON. — Matinée: Comedia, episodio, «El ángel azul» y «La urraca». En tandas elegantes: «El ángel azul.»

OLIMPIC.—Matinée: «Casada y sin esposo», «Siempre alerta» y comedias. En tandas elegantes: «Casada y sin esposo.»

INGLATERRA.—Comedias, «Pobre Tenorio!» y «Flor del mal.»

VERDUN.—Comedias, «Politiquerías» y «Los seis misteriosos.»

ACTUALIDADES.—Comedias, «El camello negro» y «Mujeres de todas las naciones.

WILSON Comedias, revista, «Pobre Tenorio».

LARA.—Comedias, «Haciendo de las suyas», «Inspiración y «De frente, marchen.»

LIRA.—Comedias, «Los calaveras» y «La mujer que perdió su alma.»

UNIVERSAL.—«El camello negro», «Nunca es tarde» y «Mojica en la Habana.»

ROJO.—«La canción del día», «La llama sagrada.»

CUBA.—Revista, comedias, «La llama sagrada» y «Honor entre amantes.»

LINDBERGH.—Revista, comedias, episodios, «Una noche celestial», «El diablo suelto» y variedades.

MODERNO. — Revista, comedias, episodios, «Los dos pilletes» y «Africa indomable.»

VALENTINO.—Revista, comedias, «Una escena callejera» y «Una noche celestial.

NIZA.—De 1 a 11: Revista, comedias, episodio, «El defensor solitario» y «La canción del día.»

VIOLETA.—Comedias, «Politiquerías» y «Los seis misteriosos.»

Anuncie pero hágalo "bien"
ORBE
tiene
CIRCULACION

MUSICA Y MUSICOS

Hoy se presenta en el Teatro Nacional la aplaudida violinista cubana Marta de la Torre en un interesante y bien combinado programa.

Será a las 10 de la mañana.

Presta su concurso valioso el pianista ruso Jascha Fischermann, quien ejecutará un grupo de composiciones de autores rusos.

Marta de la Torre, a su vez, ejecutará obras de Mozart, Cyril Scott, Hubay, Falla y otros compositores además de la Sonata en La mayor de Haendel y un Capricho Cubano, del que es autora.

Nuestros aficionados y admiradores de la artista cubana, han de darse cita en el Nacional en la mañana de hoy.

Rosario G. Orellana celebró un recital en el Principal de la Comedia.

La gentil soprano de coloratura lució sus admirables facultades vocales en obras de Grieg, Saint-Saens, Bellini, de Falla, Halfter, Turina, Granados y Sanjuán, en todas las cuales fué muy aplaudida.

Como grupo final ofreció diversas composiciones cubanas de Anckermann, Roig y Lecuona, que tuvieron que bisarse.

Ernesto Lecuona, compositor y pianista, acompañó al piano a la joven artista.

El Conservatorio Arias, que dirige con tanto acierto la señora Asunción García de Arias, celebró recientemente dos interesantes audiciones musicales para presentación de sus numerosas alumnas quienes se distinguieron en la ejecución de obras diversas para piano, violín, mandolina y canto, siendo muy felicitadas.

En los exámenes celebrados recientemente por el Conservatorio Iranzo obtuvieron los alumnos las calificaciones siguientes: Teoría y Solfeo, Preparatoria y primer año.

Sobresalientes: Conchita Cacheiro, Otilia Cacheiro y Agueda Rodríguez.

Sobresaliente por unanimidad: María Caridad Pérez.

Segundo Año: Sobresaliente: Olimpia González.

Tercer Año: Sobresaliente por unanimidad: María de Cárdenas, Sarah Rico.

Violín Tercer Año: Sobresaliente por unanimidad: Esperanza Jiménez.

Piano, Preparatoria: Sobresaliente por unanimidad: Otilia Cacheiro.

Primer Año: Sobresalientes por unanimidad: María Caridad Pérez, Olimpia González.

Segundo Año: Sobresalientes por unanimidad: María Soler, María Caridad Pérez.

Sobresalientes: Lucila Baluja, Raquel Díaz.

Tercer Año: Sobresalientes: Regla Ruisánchez, Blanca Fernández.

Sobresalientes por unanimidad: Olga Llopiz, Emelina Ruisánchez, Manuela Santiago.

Cuarto Año: Sobresaliente por unanimidad: Emérida Fernández.

Quinto Año: Sobresaliente por unanimidad: Armando Piqueras.

Formaron el tribunal en estos exámenes los profesores Amadeo Roldán, Conchita Pedreira de Torroella, Sofía Navarro, Juanita Prendes, María del Carmen Ruz, Joaquina Jiménez y la directora Rosario Iranzo de Piqueras.

Muy pronto quedarán terminadas las obras de mejoramiento que se efectúan en la Sala Espadero, del Conservatorio Nacional, institución musical que dirige el querido Maestro Hubert de Blanck. Será inaugurado el nuevo escenario con la celebración de los Ejercicios Artísticos.

N. B.

ENCANTO NIÑOS 20 MAYORES 40
HOY GRAN MATINEE
MITZI GREEN
LA NIÑA PRODIGIO
con JACKIE SEARL en la jocosa comedia
AVENTURA PROHIBIDA
"LA URRACA"
Episodio 8 de la gran serie
LA ISLA DEL PELIGRO
La jocosa comedia titulada
SUERTE DE CORNETA SLIM SUMERVILLE
CARTONES - REVISTAS - COMEDIAS
Revista Sonora PARAMOUNT
5½ - 7½ - 9½
La colosal producción PARAMOUNT
AVENTURA PROHIBIDA
con MITZI GREEN - LOUISE FAZENDA - JACK SEARL

REGINA: «HONOR ENTRE AMANTES». Estreno

Desde 1. p. m. función con comedia, revista, «Las Luces de Buenos Aires», en español, y «El Honor Entre Amantes» de Claudette Colbert 20 centavos antes de 7.30 p. m.; después 30 mayores, 20 niños.

LIRA: GRANDIOSO PROGRAMA. HOY

Hoy se exhiben «La Mujer que Perdió su Alma» de Joan Crawford, «Los Calaveras» en español por Laurel y Hardy, y comedia. Mañana «EL DIABLO SUELTO» de Ronald Colman. El miércoles: «Escenas Callejeras».

OLIMPIC: «CASADA Y SIN ESPOSO»

Gran matinée hoy, con «Casada y sin Esposo» de Jaenette Mc Donald, «Siempre Alerta», episodio de Tarzán el Magno y comedia. A las 5.15 y 9.15. «Casada y sin Esposo». A las 8 15 «Siempre Alerta».

MODERNO: «DOS PILLETES». «AFRICA INDOMABLE»

Función desde 1, p. m. comedia, «Dos Pilletes», «Africa Indomable» explicada en español, episodio final de, «La Senda Sangrienta», y debut de Esther Parodi y Elena Peirano. Hasta las 6 p. m. 20 centavos; después 30 centavos. Niños 10 centavos.

LARA: «INSPIRACION». «Haciendo de las Suyas»

Hoy «Inspiración» de Greta Garbo, «Haciendo de las Suyas» en español y «De frente marchen» de Buster Keaton. 10 centavos niños, 20 mayores. Mañana «La Peripecias de Skippy» y «Deshonrada» de Marlene Dietrich.

WILSON: «Pobre Tenorio». Buster Keaton

Hoy se exhiben «Pobre Tenorio» de Buster Keaton y «Flor del Mal» de Kay Francis, 10 centavos niños, 20 mayores, en matinée y noche. Mañana «Devoción» de Ann Harding, y «Nacida para Amar» de Constance Bennett.

INGLATERRA: «POBRE TENORIO». Buster Keaton

Hoy «Pobre Tenorio» de Buster Keaton, y «Flor del Mal» de Kay Johnson En matinée y noche 10 centavos niños, 20 mayores. Mañana «Enfermeras de Guerra» de Anita Page y «De Bote en Bote» de Laurel y Hardy, en español.

Aguila 31
Noticiario Liberty
Tlf. M-3636
Estos interesantes Noticiarios Nacionales, los únicos en Cuba, editados en los LABORATORIOS CINEMATOGRAFICOS «LIBERTY» se proyectarán hoy en los siguientes teatros:
Not. 60.—Limdber-Habana.
„ 61.—Almendares-Almendare:
„ 62.—Gloria-Habana
„ 63.—Cinema-Víbora.
„ 64.—Wilson-Habana.
„ 65.—Fedora-Habana.
„ 66.—Imperio-Habana.
„ 67.—Bélgica-Habana.
„ 68.—Prado-Habana.
„ 69.—Fausto-Habana.
DIARIO DE LA MARINA

EL PARAISO DE CUBA
GRAN HOTEL DEL BALNEARIO
A 800 Pies de Altura.
Tómese Una Vacación y Goce del Fresco y de la Tranquilidad de la Montaña
A dos horas y media de la Habana, en el centro de un valle encantador con un clima delicioso y aguas medicinales que le harán eliminar las toxinas del cansancio y de los disgustos y le curarán sus afecciones de las vías digestivas y urinarias. El más bello edificio del interior de la República. Gran Parque. Restaurant de primera clase. Habitaciones todas exteriores. Pensión completa incluyendo los baños y el uso de las aguas medicinales desde $3.50 al día.
Para los visitantes Table d'Hote excelente a $1.25 almuerzo y $1.50 comida.
EN EL GRAN HOTEL DEL BALNEARIO
SAN MIGUEL DE LOS BAÑOS
Pida las aguas de estos manantiales a sus únicos agentes. La Luna.
Calzada y Paseo. — Teléfonos: F-6298 y F-1078. — Vedado. — Habana.

M.E.C.D. 2016

Noticia para casadas

La vejez prematura desaparece. Los achaques peculiarmente femeninos se curan. La normal sensibilidad amorosa se recupera. Las formas y facciones marchitas recobran su frescura y lozanía y se disfruta de excelente salud y estado de ánimo alegre y dispuesto si se toma

Horgéni

Dr. R. Weiss, Berlín, Alemania. Tabletas de hormona-ovarial radioactiva. Solo para Mujeres. (Stock en todas las Droguerías)

Pida Ud. folleto a Dist. "Horgéni", Apartado 117, Habana. Se remite gratis, en sobre sin anuncio y cerrado.

...es y después de tomar las saludables

PILDORAS ORIENTALES

...ún la mujer flaca engruesa y promueve el ...ello desarrollo de su busto si toma las PILDORAS ORIENTALES. Hermosean y embellecen, hacen atractivos a las damas.

PIDALAS EN BOTICAS. Folleto descriptivo Dep. P Orientales. Apartado 1244.

H A B A N E R A S

(Viene de la Página CINCO)

HOTEL PALACE

De la Florida.

En viaje de regreso.

Acaban de llegar a esta ciudad en el **American Clipper** el distinguido ingeniero José Pérez Benitoa acompañado de su bella y gentilísima esposa Josefina Fernández.

El señor Pérez Benitoa es el propietario del **Palace**, el hotel de la calle G, en el Vedado.

Hotel de familias.

Muy elegante.

Por cierto que está de vuelta en el **Palace**, después de breves días de ausencia, la interesante Hortensia Fernández Travieso.

Vino de Oriente.

Por la vía aérea.

DESPEDIDA

De viaje.

Un elegante matrimonio.

En el vapor americano **Cuba** salieron ayer el joven banquero Luis G. Mendoza y su linda esposa Consuelito Lamar.

Van a disfrutar durante varios días de la bulliciosa y alegre Feria de Tampa.

Seguirán viaje a New York.

Por una temporada.

NIEVES CIRA GARCIA

EN LA EDAD FELIZ

Los quince.

La edad rosa de la vida.

Con esta fecha llegan para la linda y muy graciosa Nieves Cira García Alvarez.

Encantadora señorita

Digna de todas las venturas

La idolatría de sus padres, el señor Ramón García Menéndez, del comercio de esta plaza, y su gentil esposa Nieves Alvarez.

Por expreso encargo de tan distinguida señorita diré a sus amistades que no recibe.

Tendrá alegrías.

Y flores, muchas flores.

EN EL ANGEL

Bendición nupcial.

Solemne y brillante.

Anoche, ante el altar mayor de la Iglesia del Santo Angel Custodio, quedaron consagrados los felices amores de Bebita Ballenilla señorita muy bella y muy graciosa y el joven tan estimado, Diego Sarría.

La gentilísima **fiancée** se presentó en el templo despiegando el lujo de una **toilette** suntuosa.

Precioso su traje.

Un prodigio de confección.

Que tenía bellísimo complemento en el ramo de mano, un modelo de los más lindos y artísticos, llegado hasta ella directamente de **El Clavel**, el famoso jardín de las novias

Ensueño de amor.

Tal su nombre.

Era de calas con caídas de hortensias que formaban blanquísimas guirnaldas recogidas en forma ondulada.

Durante la ceremonia hizo gala de su bellísima voz, tan dulce y tan bien timbrada, la señora Edelmira Zayas de Vilar, acompañada al órgano por la señorita Nena Coll.

La madre del novio la bondadosa y distinguida Sra. María Sánchez viuda de Sarría y el hermano político del novio, señor Fortunato Govantes y Macías, fueron los padrinos.

Los testigos:

Por Bebita, los doctores Ernesto R. de Aragón, Francisco Alvarez y González, Octavio Mañalich y Roberto Netto y el querido **confrére** Pablo Alvarez de Cañas.

Y por Diego, los señores John F. Brutton, Joaquín N. Bord, Antonio Sarría Ricardo López y Juan Echevarría.

A las muchas felicitaciones que recibieron los nuevos esposos quiero unir las mías.

La más cordial.

Y la más afectuosa.

FELICITACION

NENITA CAÑAS

Horas felices.

De intenso alborozo

Serán las de hoy con motivo de su cumpleaños para la señorita Piedad Cañas Somarriba, más bien Nenita, como todos la llaman con cariñosa familiaridad

Encantadora.

Muy graciosa y muy bonita.

Es la hija adorada de un viejo compañero de esta casa, Alejandro Cañas, Jefe de Máquina del DIARIO y su distinguida esposa Adela Somarriba.

¡Felicidades!

PLUMA FUENTE IDEAL de WATERMAN

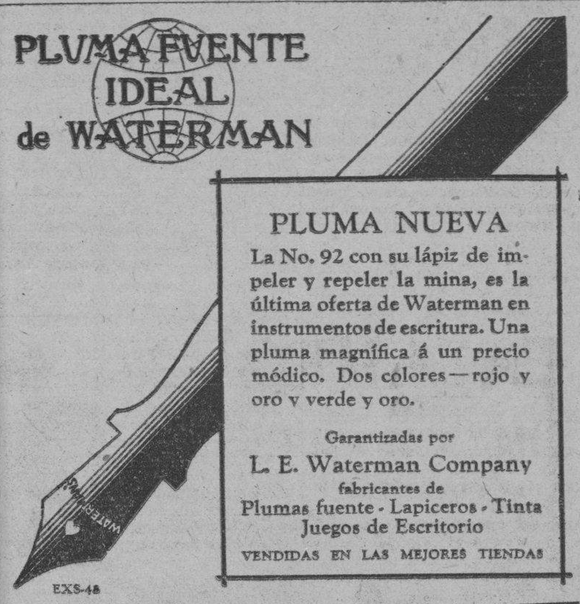

PLUMA NUEVA

La No. 92 con su lápiz de impeler y repeler la mina, es la última oferta de Waterman en instrumentos de escritura. Una pluma magnífica á un precio módico. Dos colores—rojo y oro y verde y oro.

Garantizadas por

L. E. Waterman Company

fabricantes de

Plumas fuente - Lapiceros - Tinta

Juegos de Escritorio

VENDIDAS EN LAS MEJORES TIENDAS

EXS-48

Hotel Nacional de Cuba

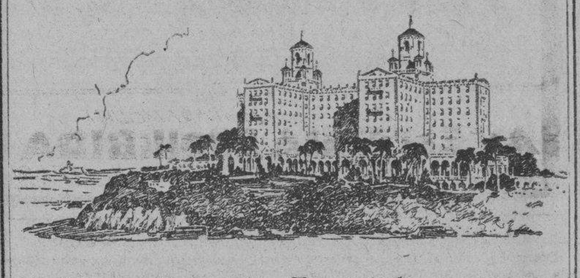

Eventos Especiales

Baile

Diariamente en el Té y la Comida

Noches de Gala - los Viernes

Excelente Servicio de Restaurant - cubierto o a la carta

Orquesta de los Hermanos Castro

Establecimientos del Hotel Nacional:

Hilo bursátil directo de Lamborn Hutchings & Co. - Objetos para regalos - Perfumes - Souvenirs - Tabacos a precios de fábrica - Postales, periódicos, revistas y libros - Licores a precios de almacén - Barbería - Salón de Belleza - Oficina de Viajeros - Florista - Sombreros de señora.

Hotel Nacional de Cuba

Bajo la dirección de Fred Sterry, Presidente, The Plaza, New York

Will P. Taylor, Administrador

✝

R. I. P.

LA SEÑORITA

DULCE Ma. DE PAREDES Y RUIZ

(Que falleció el día 1o. de Enero de 1932.)

Después de recibir los Santos Sacramentos y la Bendición Papal

Debiendo celebrarse solemnes honras fúnebres por el eterno descanso de su alma el próximo lunes día 1o. a las 9 de la mañana en la Iglesia del Carmen sita en Infanta y Neptuno su madre y hermanos invitan a las personas de su amistad los acompañen en tan piadoso acto.

Habana 31 de Enero de 1932.

Dulce Ma. Ruiz y Monzón; Guillermo y José Ramón de Paredes y Ruiz; Ma. Milagrosa y Enriqueta R. y Ruiz.

FUNERARIA DE PRIMERA CLASE

ALFREDO FERNANDEZ

SAN MIGUEL 63 — TELF. A-4348

Liquidación de Lámparas y Muebles

A un precio jamás soñado puede adquirir para su hogar magníficas lámparas y preciosos mueblecitos de fantasía. Visite el departamento de San Miguel. ¡Todo con el 50 por ciento de rebaja!

La Casa Quintana

LA CASA DE LOS REGALOS

--nuevos precios después del balance

Mañana, terminado ya el balance anual, reanudaremos las operaciones con nuevos precios. Todas las mercancías han sufrido la marca del lápiz rojo bajando a nuevos mínimos. Véanse a continuación algunos ejemplos, y téngase presente que todas, absolutamente todas las mercancías han bajado proporcionalmente.

Crepé Mongol, en 35 colores de 0.70, rebajados a	0.51
Batistas, estampaciones infantiles, de 0.25 a	0.20
Rayones estampados, estilos modernos, de 0.50 a	0.35
Crepés de seda, finas estampaciones, de 0.35 a	0.20
Rayones de fibra estampados, rebajados de 0.45, a	0.35

En el departamento de Caballeros las rebajas son sensacionales.

Payamas en todos los colores y tallas, de 1.00 a	0.60
Camisas de poplín blanco, cuello suelto o pegado, a	0.90
Camisas de vichy o batista, de $2.50 y 2.25 a	1.50
Pañuelos de olán de hilo, fantasía, a	0.40
Calcetines de fantasía, finísimos, por solo	0.40

Cualquier artículo que necesite está incluído en esta severa reducción de precios. Los conocidos precios de La Isla de Cuba, tocados por el lápiz rojo, dando una nueva norma en el mercado.

LA ISLA DE CUBA

Máximo Gómez 55 y 57

UNA VOZ DE GRATITUD

Nuevo testimonio.

Entre otros muchos.

Acaba de recibirlo, en su carácter de Presidenta de las Damas Isabelinas, la bella y caritativa señora Ofelia R. de Herrera.

Viene en una carta que suscribe desde el Sanatorio La Esperanza un enfermo ya curado, el señor Radamés Sánchez, lleno de reconocimiento por todos los beneficios recibidos durante el tiempo que estuvo recluído en esa institución.

Se siente agradecido.

Obligadísimo.

Primero al Comité Antituberculoso, que sostiene un servicio incomparable, después a la señora Consuelo Morillo de Govantes, personificación noble y piadosa del espíritu de ese Comité y por último al doctor Rafael María Boza Mesa, médico de clara inteligencia y generoso corazón.

En Santiago de Cuba, lugar de su residencia, se encuentra ya Radamés Sánchez.

Pasó su mal.

Con toda felicidad.

CLINICA BUSTAMANTE

Nuevos casos.

En la Clínica Bustamante.

Operada ha sido de la apendicitis por el doctor Nogueira la gentil señorita Rita de la Paz y Larrinaga.

Esta fuera de cuidado.

Mejorando por momentos.

También ha sufrido la intervención quirúrgica de manos de tan ilustre cirujano la niña Georgette García Montes.

Operada fué de la apendicitis en condiciones realmente excepcionales.

Por los doctores Francisco y Serafín Loredo sufrió una delicada operación la señora Trinidad Díaz.

Y un caso gravísimo, la fractura de una pierna, ocurrida al señor Luis Testar.

Operado por el doctor Inclán.

Con satisfactorio éxito.

FESTEJANDO A LOS MARINOS

En el Jaimanitas Club.

Un té ayer.

Ofrecido fué por el Cónsul de Alemania, señor Charles Berndes, en honor del comandante y la alta oficialidad del **Karlshure**, el hermoso crucero alemán surto en puerto.

Un acto brillante.

Muy lucido.

La mesa, decorada por **El Clavel** el gran jardín nacional de los hermanos Armand, era un primor.

Lucía en su centro una lindísima **corbeille Capitolio** con un adorno Primaveral, hecho de dalias, margaritas del Japón, **sweet peas**, alelíes y orquídeas.

Se pronunciaron brindis.

Elocuentes y breves.

(Continúa en la Página NUEVE)

Gran Apertura Hoy

en la Arena Patricia cerca de Guanajay

Sodas Extra Superior "Milk Maid"

La nueva atracción en la única fuente de leche pura digna de confianza para la Habana, es la instalación de nuestra moderna ***Fuente de Soda***, también kiosko de refrescos, para la venta de nuestra Crema - Helada "Pureza", Leche embotellada, Queso Crema, Mantequilla de Crema Dulce y todos los demás

Productos Lácteos de Ward

Puros y Frescos como el rocío de la mañana

Nuestras sodas modernas hechas con leche, están confeccionadas por el mismo procedimiento que las de Shraft en Nueva York. Las mejores obtenibles. También ofrece un gran atractivo para el grupo siempre en aumento de nuestros visitantes, todos los cuales quedan alta y favorablemente impresionados, con nuestra Cremería y especialmente con el ordeño de las vacas sin contacto con la mano del hombre. Solicitamos el honor de su visita. Nuestra exhibición de ganado y ordeño empieza a las 2.30 P. M.

Merecemos ser su lechero.

Cremería de Ward

Véame en lo fino

Teléfono F-3133

Dr. BARALT-MEDINA

ESPECIALISTA DE LA «ASOCIACION DE DEPENDIENTES»

Vías Urinarias y Enfermedades Venéreas.

Consultas y Tratamientos:

De 11 a 1 a. m. — De 6 a 8 p. m.

Gervasio 178 bajos entre Salud y Reina

Teléfono M-1095

MEXICO AUTORIZA LA ESCALA DE LOS BUQUES DE GUERRA Y AVIONES

CIUDAD MEXICO, enero 30. AP.—El Ministro de Relaciones Exteriores, señor Manuel C. Téllez, dijo hoy que se ha concedido autorización para que los buques de guerra y aviones de los Estados Unidos toquen en varios puntos de México, de paso hacia Panamá. El Gobierno de Washington hizo la petición.

BAY CITY PRESENCIARA LA COMPETENCIA POR EL CAMPEONATO OUTBOARD

NUEVA YORK, enero 30. AP—La National Outboard Association seleccionó hoy a Bay City, Mich., como lugar para celebrar el campeonato de la Asociación el próximo octubre.

SUSCRIBASE AL DIARIO DE LA MARINA

M.E.C.D. 2016

Cómo retener el cariño de su esposo

Conserve usted su cutis hermoso—la apariencia juvenil es lo que el hombre busca y admira.

Hay que conservar el cutis juvenil—lo dicen los expertos en belleza—y para nacerlo, aconsejan el uso diario del Jabón Palmolive, el único jabón fino de tocador hecho de los aceites embellecedores de palma y olivo . . el único jabón recomendado por más de 20,000 especialistas en belleza.

Tratamiento de Belleza

Lávese bien con la rica espuma del Jabón Palmolive. Enjuáguese con bastante agua—séquese con suavidad. Hágalo por la mañana, y en la noche antes de acostarse.

Luego, observe el cambio en su cutis—y la admiración en los ojos de su esposo.

APO321-S

SOCIEDADES ESPANOLAS

HERMOSA LA VELADA CELEBRADA ANOCHE EN EL CENTRO GALLEGO EN HONOR A CONCEPCION ARENAL

La organizaron los de la sociedad estudiantil «Concepción Arenal» resultando un acto brillante al que asistieron las altas representaciones de la Colonia Gallega y Sociedades

Anoche, en los salones del Centro Gallego que ofrecian el aspecto de los grandes solemnidades culturales, se celebró la solemne velada organizada por la sociedad estudiantil «Concepción Arenal», festejando y exaltando con el amor que se merece el natalicio de la insigne pensadora que llamóse Concepción Arenal, y fué ilustre gallega y su recuerdo permanecerá siempre vivo en la inmortalidad

Presidian acto tan edificante el Presidente, Secundino López, rodeado del Presidente de Cultura, señor Angel Alonso, del Secretario, señor Gómez Sánchez, del Doctor F. Lavín; de la Presidenta del Comité Femenino, señorita María Luisa Eruzón, y del Vicecepresidente del Casimo Mejicano, señor Evaristo Rebollar. Concurrían además las altas representaciones del Centro y de la Beneficencia, gallegos, y de las sociedades gallegas de Instrucción. Los grandes salones del palacio Gallego estaban plenos de numeroso y distinguido público descollando gran número de damas y damitas.

Y fueron encanto y gracia y aplauso de la concurrencia los siguientes números:

Adelante, poesía recitada por la alumna del plantel Concepción Arenal, Rosita Llane.

Capricho Español. Nogués. Piano a cuatro manos por las señoritas María del Carmen Novás y Luisa Regueira.

Una Noche Trágica. Yun Erl. Monólogo, interpretado por su autor.

Scene de Ballet. Beriot. Violin y piano por el señor Santiago García y la señorita Margot Fernández.

Recitaciones por la señorita María Ladra.

(a) Xuramentos d'amor. Rosalía de Castro.

Y como término de esta primera brillante jornada la palabra elocuente y la acción magnífica y delicada del Dr. Pablo F. Lavín, lustre mantenedor de la fiesta, pronunció un bellísimo y elocuente discurso disertando sobre la vida y obra de la ilustre penalista gallega de manera que conmovió y emocionó a todo el auditorio arrancándole aplausos en cada detalle, en cada concepto, en cada párrafo, en la relación donosa de todo lo que hizo el gran corazón y el eximio cerebro de aquella mujer todo altruismo que fué una de las figuras más salientes de la ciencia penal durante el pasado siglo. El Dr. Lavín recibió al terminar su vibrante peroración, calurosas felicitaciones, a las cuales unimos la nuestra, muy sincera porque su palabra y su saber acariciaron nuestra alma en el recuerdo perenne y magnífico de la inmortal pensadora.

Continuó la jornada artística para gracia de la concurrencia y aplauso de estos artistas, que hicieron a maravilla estos otros números:

Rectacones por la señorta Josefina Argüelles. (a) Canto a Galicia. Núñez Arce. (b) La Chacha Micaela. Guzmán Aguilera.

Las dos joyas de la Casa. Comedia en un acto, representada por el Cuadro de Declamación que dirige el señor Celestino Junquera.

El Cabo Primero. M. F. Caballero. Señora Herminia Regueira acompañada al piano por la señorita Luisa Regueira.

La laureada Rondalla del Centro Gallego: (a) Pasodoble J. Rey. (b) Granada. Albeniz. (c) Serenata. Vide. Romanzas por el tenor señor Elenio Gómez acompañado al piano por el maestro Sampol.

Charla Cómica, por el conocido señor Tomás Cuervo.

En las dos jornadas triunfaron todos los artistas.

Nuestro aplauso a los de «Concepción Arenal».

LOS BAILES DE ANOCHE

Anoche se celebraron bailes en el Palacio Asturiano, y en el Aalantic Sport Club, el primero organizado por la Sección de Recreo y Adorno del Centro Astur, que preside el señor Emilio Castrillón, y el segundo en la Asociación Canaria como acto de apertura a la vida social de la sociedad que lleva por título «Atlantic Sport Club».

Y los dos resultaron bailes elegantes, concurridos, y brillantes en los que tuvieron su trono la juventud y el amor exaltados por la elegancia y la gracia de damas y damitas, las que fueron gentilmente atendidas por la gentileza de los deportivos y de los trovadores del Centro Asturiano.

Los programas fueron ejecutados a maravilla por las orquestas contratadas al efecto, reinando la fraternidad juvenil en las dos casas regionales durante todas las horas de la noche, por todo lo cual fueron felicitados calurosamente los organizadores de ambos preciosos festejos.

A alta hora de la madrugada se naron los desfiles que fueron tan donosos como los dos bailes.

FIESTA DO ANTROIDO EN EL CENTRO GALLEGO

¡Alegría, Alegría, Alegria! ¡Alégrese usted, hombre! Así nos dijo el amigo Cotarelo al encontrarlo ayer en el Centro Gallego.

Ya es un hecho positivo, que vendrá el «Antroido» de Galicia, el personaje máximo del Carnaval gallego, según así se lo confirmaron en un cable, que dice:

Mancomundad Gallega, reunida Asamblea Magna, acordó autorizar Antroido, vaya presidir Fiestas Carnavalescas Centro Gallego. Avisaremos salida.—**Casares**, Presidente.

Excusamos decirle que con esta grata noticia, los muchachos de la Sección de Orden, están contentísimos y se proponen hacerle un recibimiento, que sea digno de tal personaje. Al efecto, se está constituyendo a toda prisa, uin Comité de Damas, quie habrá de darle la bien venida, y será además el encargado de coronar al «Antroido» en la última fiesta que se celebre.

Se pensó también en traer con el «Antroido» a su prima hermana «La Roxa», pero se desistió de ello, porque las mujeres se marean.

Indudablemente estos chicos de la Sección de Orden, tienen derecho a triunfar, porque para cada fiesta que celebran, buscan siempre nuevos alicientes, y es lo que ellos dicen, no quieren imitar, porque saben que quien imita fracasa.

JUNTAS DIRECTIVAS

HIJOS DE SILAN: celebrarán Junta Directiva, a las tres de la tarde, y Junta General, a las cuatro, hoy domingo dia 31 del actual, en el local social de 23 entre 10 y 12, Vedado.

«LA DEVEANA»: celebrará Junta General ordinaria, hoy domingo dia 31 del actual, a las dos de la tarde, en Víctor Muñoz 18

PUENTEDEUME Y SU PARTIDO JUDICIAL: celebrará Junta Directiva el día dos del mes próximo a las ocho y media de la noche, en el Centro Gallego.

CLUB LUARQUES: celebrará sesión la Sección de Propaganda el día tres del próximo mes, a las ocho y media en el Centro Asturiano.

ASOCIACION DE DEPENDIENTES DEL COMERCIO

Ha quedado constituida la Seccion de Propaganda, bajo la Presidencia del señor Manuel Rodriguez, Vice Presidente Carmelo Ferrer y actuando de Secretario José Fernández Muerza.

A la junta asistieron todos los vocales, señores Generoso Queijo, Baltasar Bueno, Ricardo Fernández Vega, Anselmo Suero, José Moure, Luis Ferrer, Luis Baduell, Manuel Fernández Fernández, Angel Rey Rey, José Méndez, Rufino Peláez, Baldomero Prieto y Francisco Flores; además todos los Presidentes y Vices de las demás Secciones y un grupo numeroso de los Vocales que integran la Junta Directiva, haciendo un total de cincuenta. Durante la celebración de la Junta reinó el mayor entusiasmo, habiéndose nombrado múltibles comisiones para asuntos de vital importancia, cuya cristalización en realidad ha de dar mayor prestigio y auge a esta Asociación.

Se leyeron cartas de algunos compañeros retirando la orden de baja que habian dado, y se les dió ingreso a 25 inscripciones que sumadas a las 15 aprobadas en la Junta Directiva de la semana pasada, hacen un total de 40 inscripciones en el mes de Enero.

VARIOS ACUERDOS DEL CLUB GIJONES

Celebró sesión su Junta Directiva.

Fué leida el acta anterior la cual fué aprobada.

El Tesorero presenta el balance de Caja siendo aprobado.

Se da lectura a la correspondencia.

A continuación se efectuó el cambio de poderes, pasando a ocupar la presidencia el señor Francisco García Entrialgo, dándole las gracias a todos por el cargo para el cual lo han elegido.

El señor Francisco Garcia Entrialgo habla con entusiasmo sobre los planes que tiene, entre ellos el de que cada vocal haga algún esfuerzo por hacer un socio, palabras que son acogidas con beneplácito y seguidamente los señores Valeriano Fano, Fermín Coste, Manuel Infiesta, Enrique Suárez Nava y José Martínez Campos se comprometen a inscribir dos socios cada uno.

El Presidente señor Francisco García Entrialgo se siente satisfecho por la buena acogida de su idea, expresando a la Directiva que ya ha dado al Secretario los nombres de diez gijoneses que hasta el momento ha inscrito.

BUEN SERVICIO A LAS SOCIAS DE A. CANARIA

Lo declara así una asociada en carta vibrante de gracias que dirige al Sr. Presidente

e suceden continuamente los testimonios de reconocimiento que la Asociación Canaria recibe a cuantas personas tienen oportunidad de hacer uso de los servicios de su moderna Casa de Salud «Nuestra Señora de la Candelaria».

La señorita Jacinta Darias Herrera, asociada de número, se expresa en los siguientes términos por medio de escrito dirigido a la Presidencia General de la Institución:

«Quiero en breves líneas ponerle de manifiesto que econtrándome padeciendo de un oído, tuve necesidad de hacer uso de los derechos del Servicio de la Mujer, recientemente establcido, por lo que tengo verdadero gusto en poner en su conocimiento la admirable asistencia recibida en la Quinta de Salud de esa Asociación, «Nuestra Señora de la Candelaria», por los doctores Frank E. Hart y Antonio Barreras, Administrador Facultativo y Especialista de Garganta, Nariz y Oídos, respectivamente, así como del buen servicio recibido en el Departamento de Rayos X a cuyo frente está el doctor Antonio Ramos Martinón. Dándole las gracias más sinceras por todas las atenciones recibidas y quie ésta sirva de testimonio, queda de usted muy atentamente (fdo.) **Jacinta Darias Herrera.** —Mayajigua, (Santa Clara).

Escritos como el que dejamos copiado recibe a diario el Comité Ejecutivo y la Sección de Sanidad de la Asociación Canaria, patentizándose continuamente la fama bien ganada de que goza el magnífico Sanatorio canario.

El lunes de la próxima semana, a las ocho de la noche, celebrará importante reunión el Comité de Damas de la Asociación Canaria, presidido por la señora América del Pozo de Delgado.

Dada la importancia de los asuntos que tratará el referido Comité, se espera que a dicha reunión asistan todas sus componentes.

En ese sentido ófrmula ruega la Presidencia.

LOS ENFERMOS EN LA QUINTA «LA BALEAR»

Entradas.—Teresa Caridad Guas, José M. Echevarría Rivero, Mariano Castelló Mayans, Carmen López González, Josefa Fernández, Josefina García Miranda, Rita Galego Galbeiras, Faña Urces, Leonor Valle de Fanego, Isolina Pardo López, Gerónimo Toledo Quintero, Mercedes Adell Andreu, Rosalía González González, Concepción Sánchez Blanco.

Salidas.—Manuela Ruiz Barbeito, Emelina Suengas Guerra, Gerarda Benitez Sabin, Rosario Ribas Casas, María Teresa Dogarbanes, Hortensia Lorenzo Norman, Blas Grau Samorge, Virginia Diaz López, Fidelia Santandreu Silva, José M. Echevarría Rivero.

UNION DE NATURALES DE EL FRANCO.

Celebraron entusiata Junta General. Presidió el señor Zoilo López y asistieron todos los oradores de la Directiva y gran número de asociados. Se aprobaron el acta de la anterior el informe de Tesorería, que arroja en los ingresos 151 pesos con 50 centavos y en los egresos 116 pesos con 62 centavos. Fueron socorridos muchos franquinos con la cantidad de 652 pesos. Se concedió un socorro al señor Antonio Valdés, y se nombró Comisión de Glosa, a los señores Manuel Sánchez, José María García y Arturo Pen; de Visitas de enfermos, a los señores José Leirana y Amadeo Iglesias;

Después a petición del señor Laureano Alvarez, se acuerda que la Sociedad se dirija al Presidente de la Diputación de Oviedo, rogando le no sigan paralizados los trabajos de la carretera de La Caridad a San Juan.

Y por último, el Presidente, después de dar las gracias de todo, da posesión a los señores de la Nueva Junta Directiva, que fueron saludados con vibrantes aplausos.

Presidente: Julio Ron; Vice: José Acevedo; Tesorero: Jesús Iglesias; Vice: Domingo Méndez y Ramos; Secretario: Amador Iglesias; Vice: Manuel García; Vocales: José Leirana, José Fernández y Fernández, Jesús Presno, Marcelino Alvarez, Gervasio Martínez, Manuel Rodríguez, Francisco Villamil, Servando Rodríguez, José Fernández García, Raimundo García, Germán Alonso, Manuel Iturralde.

Después el señor Presidente anuncia que se va a nombrar las mesas de las Secciones: Sección de Beneficencia e Instrucción: Presidente: José Acevedo; Vice: José Leirana; Secretario: Amador Iglesias; Sección de Recreo: Presidente: José Fernández y Fernández; Vice: Raimundo García; Secretario: Manuel García; Sección de Propaganda: Presidente: Francisco Villamil; Vice: Servando Dodríguez y Secretario: Laureano Alvarez.

FEDERACION DE CLUBS ASTURES DEL OCCIDENTE

Celebraron una importante junta y tomaron los siguientes acuerdos los de esta Federación:

Fueron leidas y aprobadas las actas anteriores.

Se dió lectura a la contestación dada por el Ministro de Estado español, a la exposición que con motivo de la repatriación de indigentes, se le había dirigido al Presidente de la Asamblea Constituyente, y en la que manifiesta que el Gobierno nombró una Comisión interministerial para que estudie dicho asunto.

Se dió lectura a una carta del señor Valentín Alvarez, cuya copia se acompaña, por la que dice aceptar el nombramiento de representantes de esta Federación en Asturias. A dicho señor se le había escrito particularmente por ser conocido de algunos miembros de esta Federación, resultando que dcho señor desempeña actualmente el cargo de Vicepresidente de la Diputación, esperando, por tanto, tener en el mismo un gran defensor de los intereses de Occidente.

Se dió lectura a una carta del «Club Naturales del Concejo del Franco» solicitando el apoyo de esta Federación para la terminación de la carretera de Viavelez a Rozadas, acordándose dirigirse a la Diputación Provincial en solicitud de la pronta terminación de la misma, así como al señor Valentín Alvarez en particular.

Igual acuerdo se tomó con la petición hecha por el Presidente del Club Grandalés, en relación con la carretera de Navia a Grandas de Salime.

Que como en este fecha muchos de los Clubs Federados cambian de Presidente, que además de comunicarlo por escrito, como señala el reglamento, los Presidentes salientes presenten ellos mismos al que lo sustituye en la primera junta que celebre la Federación.

Nombrar una comisión que visite al Presidente de los Naturales de Coaña por tener noticias extraoficiales de que dicha Sociedad pretende dejar de pertenecer a esta Federación, nombrándose en comisión para dicho fin a los señores Presidente, Secretario y al Vocal señor don Felipe Lebrero, para que de resultar cierta la noticia vean la manera de que dicha Sociedad hermana continúe prestanodo su valiosa cooperación a esta Federación.

TOMA DE POSESION EN EL CENTRO VASCO.

El señor Santiago Aranegui y Ochoa, bien querido Presidente de la ección de Fiesta de tan importante Centro, en carta atenta nos invita a la toma de posesión de la nueva Directiva electa para el año de1932, que tendrá lugar hoy domingo 31 a las 3 p.m. en el local social; fiesta que terminará con un gran baile amenizado por una gran orquesta.

Muchas gracias.

Vapores Correos de la Compañía Trasatlántica Española

SERVICIOS REGULARES MENSUALES
DE PASAJE, CARGA Y CORRESPONDENCIA
LINEA RAPIDA PARA VERACRUZ, NEW YORK Y NORTE DE ESPAÑA

Próximas Salidas:

PARA VERACRUZ: 48 Horas de Viaje		PARA NEW YORK, VIGO, CORUÑA GIJON, SANTANDER Y BILBAO:	
«HABANA»	5 Fbro.	«HABANA»	14 Fbro
«C. COLON»	7 Marzo	«C. COLON»	15 Marzo
«HABANA»	5 Abril	«HABANA»	14 Abril
«C. COLON»	6 Mayo	«C. COLON»	14 Mayo
«HABANA»	5 Junio	«HABANA»	14 Junio

LINEA PARA NEW YORK, CADIZ Y BARCELONA

Próximas Salidas:

«MARQUES COMILLAS»	5 Fbro.	«MARQUES COMILLAS»	5 Abril
«MANUEL ARNUS»	8 Marzo	«MANUEL ARNUS»	6 Mayo

«MARQUES COMILLAS» 5 Junio

Magníficas camaras. Amplios comedores y camarotes para pasajeros de tercera ordinaria servidos por camareros. Excelentes menus. Vinos.

Para más informes

MANUEL OTADUY

Agente General:
PALACIO LONJA.— TELEFONOS: A-6588 y A-7900.— HABANA.

CUADRO DE HONOR DEL PLANTEL JOVELLANOS

Hé aquí los alumnos a quienes corresponde figurar en el «Cuadro de Honor» durante la semana comprendida del 29 del actual, al 5 del próximo Febrero:

Niñas.—Aula 1a. Georgina García, Ida María Tamargo y Fara del Peso; Aula 2a: Ana Canal, Alicia Cotarelo y Carmen López; Aula 3a: Marina Moran, Carmen Múgia y Barbarita Haitrich. Ala 4a: Benedicta Martínez. Gil Fernández González y Olga Gallejas; Aula 5a: María Teresa Carballeira Gurtín, Rosa Prasnik y Teresa Fandiga Rivero.

Niños.—Aula 1a: Emilio Escalada Fernández, Rufino García Suárez y José Riestra Arango;; Aula 2a: Víctor Pelácz, Caridad Osaba y Armando López; Aula 3a: Rodolfo Escaldell, José Bolado y Manuel López Fernández; Aula 4a: Faustino Fernández, Domingo López y José Alvarez; Aula 5a: Andrés Menéndez, Guillermo de la Riestra y Francisco Redruello.

COMPAGNIE GENERALE TRANSATLANTIQUE

LINEA FRANCESA-FRENCH LINE

VAPORES CORREOS

SALIDAS PARA NEW YORK:

«FRANCE»	5 Marzo
«FRANCE»	18 Marzo
«FRANCE»	2 Abril
«FRANCE»	16 Abril

SALIDAS PARA KINGSTON, NASSAU Y Y NEW YORK

«FRANCE»	10 Febrero

SALIDAS PARA EL HAVRE vía NEW YORK

«FRANCE»	16 Abril

SALIDAS PARA CORUÑA, GIJON, SANTANDER, HAVRE Y SAINT NAZAIRE:

«MEXIQUE»	9 Abril
«MEXIQUE»	26 Mayo
«ESPAGNE»	12 Junio
«MEXIQUE»	11 Julio
«MEXIQUE»	15 Stbre.
«MEXIQUE»	3 Nvbre.

SALIDAS PARA GALVESTON Y VERACRUZ:

«MEXIQUE»	20 Marzo
«MEXIQUE»	15 Mayo
«ESPAGNE»	28 Mayo
«MEXIQUE»	30 Junio
«MEXIQUE»	3 Stbre.
«MEXIQUE»	22 Octubre

Línea de NEW YORK al HAVRE y PLYMOUTH

En esta agencia se expiden pasajes por esta línea por los lujosos y rápidos trasatlánticos franceses: «Ile de France», «Paris», «France», «Champlain», «Lafayette», «Rochambeau»; «De Grasse» etc. etc.

PARA MAS INFORMES DIRIGIRSE A

ERNEST GAYE

O-REILLY 9.—APARTADO 1090.— TELEFONO A-1476.— HABANA.

DEBILIDAD AGOTAMIENTO

ANEMIA

VINO y JARABE

Deschiens a la Hemoglobina

Los Médicos proclaman que este Hierro vital de la Sangre es muy superior a la carne cruda, a los ferruginosos, etc. — Da salud y fuerza. — PARIS

¡DIVIERTASE!

HOY Gran MATINEE
en los Jardines de
LA COTORRA
Oqta. Corman y Sonora Matancera

NO CIERRE LA PUERTA

a su mejor oportunidad!..

UNA SUSCRIPCION
AL
DIARIO DE LA MARINA

1832

REPRESENTA LA MAS SEGURA, LA MAS SOLIDA Y LA MAS PROVECHOSA INVERSION.

SERVIMOS 2 MAGNIFICOS PERIODICOS Y ADEMAS LE PROPORCIONAMOS LA OPORTUNIDAD DE ADQUIRIR UN VALIOSO CHALET SIN OTRO ESFUERZO QUE EL DE ESTAR AL CORRIENTE EN EL PAGO DE SUS CUOTAS DE SUSCRIPCION.

SUSCRIBASE
HOY
POR LOS TELEFONOS
M-7911 — A-3785

O UTILICE AL AGENTE DE SU LOCALIDAD

UN MES: $1.60 --- TRIMESTRE: $4.20 --- SEMESTRE: $8.00 AÑO: $15.00

M.E.C.D. 2016

¡SENSACIONAL!!

LA FILOSOFIA

La popular tienda de Neptuno y San Nicolás, después de 62 años de vida comercial

CERRARA SUS PUERTAS

fijamente el día 20 de Febrero. Para esa fecha, improrrogable,

Tenemos que entregar el local totalmente vacío

y por esa razón

LIQUIDAMOS

todas las existencias a como quiera el público. Cuantas personas visiten "La Filosofía" durante esos veinte días de Febrero, verán realizado su sueño de esta época de crisis, comprando muchos artículos con muy poco dinero.

No se trata en este caso de una venta especial más, anunciada a bombo y platillo. Nada de eso. Las palabras LIQUIDACION, VENTA EXTRAORDINARIA, REALIZACION, etc., etc., resultan débiles para expresar

LA CATASTROFE

de precios que regirán en LA FILOSOFIA durante la veintena que empieza el lunes próximo.

Sea Ud., el lunes, de las primeras en aprovechar esta oportunidad única, excepcional.

"La Filosofía"

NEPTUNO Y SAN NICOLAS

MEDU-LAIT

Engorda los músculos sin dar grasa

De venta en Droguerías y Farmacias acreditadas. Pida prospecto explicativo a Medu.Lait.

Apartado No. 1054.—Habana

La transforma en una MODELO de curvas definidas e interesantes

BLUE-JAY

(EMPLASTO)

QUITA LOS CALLOS

BAUER & BLACK

CHICAGO, U.S.A.

✝

R. I. P.

LA SEÑORITA

Julia Pedro y Barbarán

HA FALLECIDO

DESPUES DE RECIBIR LOS SANTOS SACRAMENTOS

Y dispuesto su entierro para hoy, a las 5 de la tarde, los que suscriben, hermanos, hermano político, sobrinos y sobrinos políticos, ruegan a sus amistades se sirvan asistir a la casa mortuoria, calle 15 entre 4 y 6, para desde allí acompañar el cadáver al Cementerio de Colón, favor que agradecerán.

Habana, enero 31 de 1932.

Dolores, Josefina, Ramón y María Luisa Pedro y Barbarán; Enrique Perozo y Rodríguez; José Pagés y Pedro; Enrique Perozo y Pedro; Rafael Galindo y Pedro; Felipe y Carlos Perozo y Pedro; Julio San Bartolomé; José A. Ramírez de Arellano.

CANAS

Recobran su color natural exacto con la LOCION

"La Condesa"

Algunos datos acerca de la "Pomada Librada"

La pomada «Librada» es la que puede vanagloriarse, con razón, de ser la que mejores resultados ofrece. No sólo da esplendor y lucidez a los ojos sino que vigoriza las pestañas y las hace crecer fácilmente dándoles el arqueo deseado.

La pomada «Librada» tiene también la propiedad de sombrear párpados (ojeras) dándole una bella expresión a la mirada.

INSTRUCCIONES PARA SU USO: Basta con secar bien los ojos y aplicar a un cepillito una pequeña cantidad de pomada «Librada», y erguir hacia arriba varias veces hasta obtener el resultado apetecido.

DE VENTA en Sederías, Peluquerías y Farmacias.

¡¡Ese dolor todos los meses!!

NUTROVARIO

Taquechel

El Tónico Uterino por excelencia lo hará desaparecer.

Presente la hoja completa del Periódico donde aparece este Cupón en la

FARMACIA Y DROGUERIA TAQUECHEL Pi Y MARGALL NUM. 27 HABANA

o mande este Cupón por correo con su dirección y 10 cts. para franqueo y recibirá una muestra gratis.

SANTA CRUZ

FABRICANTES DE MUEBLES DE ESTILO CLÁSICO Y MODERNO.

PROYECTOS DE DECORADOS INTERIORES

GALIANO 95. TEL. A-5007

PENDAS FUE ACUSADO POR UN DETENIDO

Dice que evitó que el primero colocara una bomba, después de haber puesto la del Unión Club

El Jefe de los Expertos capitán Calvo, rindió ayer un informe al coronel Rasco, donde le da cuenta que el individuo que en la noche anterior colocó una bomba en una ventana del Unión Club, lo fué el estudiante Porfirio Sebastián Pendás, de 24 años. Pendás según el informante, transitaba por Malecón, disfrazado, cuando se acercó a la ventana de la casa donde está enclavada dicha sociedad, dejando en aquel lugar el explosivo.

Manuel María Cifuentes, que fué detenido por ese motivo, fué quien evitó que Pendás colocara otro petardo en la casa Malecón 29.

Cifuentes es casi seguro que será dejado en libertad, al comprenderse por la comandancia militar que es inocente del hecho.

MOVIMIENTO MARITIMO

NUEVA YORK, enero 30. AP.— Hoy llegó a este puerto el vapor President Wilson, de la Habana, saliendo para el mismo puerto el Sixaola, el Reliance, el Uluá, el Veendam y el Oriente.

HABANERAS

(Viene de la Página SIETE)

LINDA NOVIA

GISELA LIMA

Gisela.

La adorable Gisela Lima.

Muy graciosa, muy bonita aparecía anoche para su boda con el apuesto y simpático joven José María Romano, celebrada a las nueve y media en la Capilla de los Padres Escolapios en San Rafael y Manrique.

Con la bendición de Monseñor Alberto Méndez, popular y bien querido párroco de Monserrate, unieron su suerte Gisela y José María.

Novia ideal.

De cautivadora belleza.

Llegó ante el ara del brazo de su amante padre, el distinguido doctor Octavio Lima, personalidad preeminente en el vecino pueblo de San Antonio de los Baños.

Lucía encantadora con las galas nupciales, vaporosas y simbólicas.

Como complemento de su elegancia, el ramo de mano, confección exquisita del jardín **La Francia**, de estilo colonial.

Todo de dalias.

Y de fragantes gardenias.

Fueron los padrinos la distinguida señora Carmela Romero de Lima, madre de la gentil **fiancée**, y el padre del novio, señor Julián Romano.

Testigos.

Seis por la novia.

El doctor Francisco Vallejo, los señores Hermenegildo Ortega, Bernardo Jorge, José Menéndez y Juan Jorge y el doctor José de Cubas y Serrate.

Y como testigos del novio, el señor Vicente Fernández Riaño, ex-Presidente del Centro Asturiano, y los señores Severiano Jorge, Gerardo Caracena, Pastor Sánchez, Salvador Quirós y Carlos Manuel Cifuentes.

Reducida la ceremonia a un carácter íntimo debido al luto reciente que guarda la novia por el fallecimiento de su abuelita paterna.

Van aquí mis votos.

Por la dicha de los novios.

EN LA CAPILLA DE LA CRECHE

Otra boda más.

Entre las de anoche.

Celebrada al dar las nueve en la bonita y severa Capilla Santa Emilia del Asilo y Creche del Vedado.

Fueron los contrayentes Maruja López, bella y muy graciosa señorita, y el joven doctor Carlos Figueredo y Ruiz de Villa, pertenecientes ambos a familias muy estimadas en el seno de esta sociedad.

Modelo de Trias, de la **Casa Trias**, el famoso y elegante jardín del Vedado, era el lindísimo bouquet que lució la desposada durante la ceremonia.

De un nuevo modelo.

El modelo **Un réve**, tan lindo.

En su confección sólo entraban **sweet peas**, blancos, menuditos, finísimos.

La enamorada pareja fué apadrinada por la respetable señora Ana Mazá viuda de López y el cumplido caballero Carlos Figueredo.

Testigos por la novia: el doctor Gregorio del Llano y los gerentes de **El Encanto**, señores Aquilino Entrialgo, José Solís y Joaquín Díaz.

Por el novio: los doctores Lucas Lamadrid, Rubén Montero, Guillermo Chaple y Luis Revilla.

¡Sean muy felices!

HOTEL ALMENDARES

El te-dance dominical.

La gran fiesta de la tarde.

En aquella terraza del regio hotel Almendares, convertida después de las carreras en el punto de reunión de la sociedad más distinguida, reinará la alegría del baile a los acordes de la Orquesta de los Palau.

El clou de la tarde será Tamara.

Cantante y guitarrista.

La bellísima artista rusa cantará sentimentales canciones de su patria acompañada de la guitarra.

Una excelente adquisición de mister Gamard ha sido brindarle a la sociedad un número tan fino y delicado.

Estará radiante Almendares.

Lucidísimo.

FELIZ OPERACION

De las amígdalas.

Y de los adenoides.

Una operación que acaba de sufrir felizmente, el gracioso niño José Luis Balcells de manos del distinguido especialista doctor Cándido B. Toledo Oses en la gran casa de salud de la Asociación de Dependientes.

Hijo del joven comerciante José L. Balcells y su gentil y bella esposa Dulce María Grau.

Fué dado ya de alta.

Repuesto por completo.

LA HORA FEMENINA

Audiciones...

Por la emisora del Plaza.

Son las de Madame Leila dedicadas especialmente a las damas de esta sociedad.

Empezarán desde el martes para seguir siempre los jueves y los sábados.

La Hora Femenina.

Tal su título.

Resultarán de un grande y poderoso interés por la variedad de los asuntos que van a trasmitirse.

Fija la hora.

A las doce y media del día.

EDEN CONCERT

Interrumpida la apertura.

No pudo ser anoche.

Detalles de instalación, que son indispensables, obligaron a suspender la fiesta inaugural del **Eden Concert** cuando ya estaba debidamente organizado todo.

Abriera sus puertas el nuevo **music hall** de la ciudad el jueves próximo.

Plazo fijo.

Que no admitirá variación.

BODAS DE FEBRERO

En San Juan de Letrán.

La Iglesia de los Dominicos.

Concertada está para el día dieciocho una boda del gran mundo.

Son los novios la señorita Chona Martínez y Montalvo, tan gentil, tan interesante, y el distinguido joven José Luis Goizueta.

De **El Clavel** el decorado.

Y el ramo nupcial.

HONRAS

Solemnes honras.

En la Iglesia del Carmen.

Se celebrarán mañana en sufragio del alma de Bebita, la infortunada hija de la señora Dulce María Ruiz y Monzón, muerta cuando estaba próxima a contraer matrimonio con el doctor Enrique Loynaz y Muñoz.

Dispuestas están las exequias para las nueve de la mañana.

Infeliz Bebita.

Muerta a los veinte años.

POR AMPLIACION DEL NEGOCIO

MANUEL SANCHEZ ORTOPEDICO ESPECIALISTA

SE HA TRASLADADO DE MONTE 333, en cuyo lugar estuvo establecido durante más de catorce años, para

NEPTUNO 88, ENTRE MANRIQUE Y CAMPANARIO

donde se ofrece a sus clientes y público en general.

Peluquería "FIOGA"

Esta Elegante Peluquería hace una gran rebaja en sus precios y ofrece

3 Servicios 50 Cts.

Permanentes: ... 2 pesos

Tintes naturales, desde ... 3.00

Limpieza de cutis, luz ultravioleta etc. desde ... 0.60

(Toda garantía, toda seriedad).

FIOGA Galiano 40, entre Virtudes y Concordia. Teléf. A-7010.

EN LA CARIDAD

Una boda más.

Entre las cinco de ayer.

Fué la de la encantadora señorita Georgina Moreira y Villar y el correcto joven David González y González, que tuvo efecto ante numerosa y selecta concurrencia en la Iglesia de Nuestra Señora de la Caridad.

La linda novia llegó hasta el ara ataviada elegantemente y luciendo en sus manos el precioso ramo confeccionado para ella por los floristas inimitables de **El Fénix**, el gran jardín de Carballo, en el Paseo de Carlos III.

Un modelo finísimo.

Todo de dalias-crisantemos.

Padrinos: la señora Juana Valdés de Rodríguez y el señor Sabino Rodríguez García.

Como testigos firmaron, por la gentil **fiancée**, el doctor Antonio Benítez Alfonso y los señores Antonio Vila Villar y Angel Acosta Leal, y por el novio, los señores Manuel González Alvarez, Fausto González Alvarez y Juan Santana Sousa.

Llevaba la novia como sus dos Damas de Honor a las lindísimas niñas Georgina y Finita Valcárcel.

Estaban preciosas.

Ataviadas exquisitamente.

ORIENTAL PARK

Tarde hípica.

La favorita de la semana.

Tanto el **Jockey Club** como el **Grand Stand** estarán hoy rebosantes de público aficionado al noble sport.

Habrá un número especial de carrera de mulos que montarán alistados del Ejército.

En la terraza del Jockey se servirá desde temprano el lunch para los señores socios, al precio de $1.50 el cubierto.

Y allí se bailará.

Durante toda la tarde.

Más HABANERAS en la Pág. 10

¡Adopte la* DOBLE ACCION de limpiar... notará una gran mejora en seguida!

POR fin, he aquí la Doble Acción de Limpiar, la cual se obtiene cuando se usa la Crema Dentífrica Listerine con el cepillo de dientes Pro-phy-lac-tic. Este es el método moderno y científico de limpiar y blanquear los dientes, evitar la caries y conservar firmes y sanas las encías.

Las cerdas fuertes en forma de sierra y el copete en la punta del cepillo Pro-phy-lac-tic, actuando en combinación con los maravillosos ingredientes pulidores de la Crema Dentífrica Listerine, limpian perfectamente los dientes por todas partes—no sólo las superficies—sino entre ellos, barriendo y eliminando toda materia extraña.

Además de blanquear maravillosamente los dientes, esta Doble Acción de limpiar da un eficacísimo masaje a las encías. Sus efectos se revelan en seguida en el brillo del esmalte, el cual, libre de sarro y de manchas que tanto afean, luce toda su blancura natural. Pruebe la Crema Dentífrica Listerine. Exija el cepillo Pro-phy-lac-tic.

ADVERTENCIA: Los cepillos Pro-phy-lac-tic se venden siempre en sus cajitas amarillas—nunca sueltos. Fíjese en que lleven el nombre Pro-phy-lac-tic, *separado por guiones*. La Crema Dentífrica Listerine cuesta generalmente mucho menos que otros buenos dentífricos.

CREMA DENTIFRICA **LISTERINE**

CEPILLO DE DIENTES **Pro-phy-lac-tic**

Los desechos tóxicos se acumulan en el tubo intestinal (véase la ilustración). La inercia del sistema digestivo causa eliminación deficiente y permite que esas toxinas invadan todo el organismo.

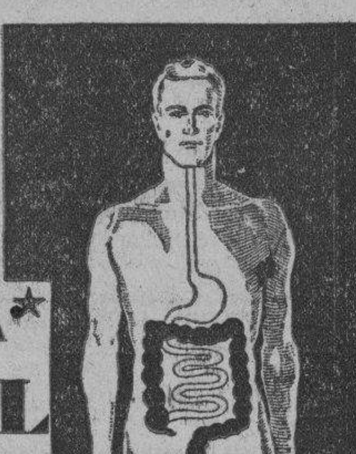

LA INERCIA* INTESTINAL

causa jaquecas

¿SABE UD. que los dolores de cabeza son, a menudo, resultado directo de la inercia intestinal? Nuestra manera de vivir y nuestra inclinación a determinadas viandas inducen frecuentemente a esa inercia del tubo intestinal que no elimina, como debiera, las substancias tóxicas y desechos en él acumulados. Estas toxinas invaden el organismo. La primera señal de alarma la da el dolor de cabeza; pero también sobrevienen la fatiga inmotivada, las erupciones de la piel y, a veces, la falta completa de salud.

Los médicos recomiendan la Levadura Fleischmann como medio eficacísimo de combatir tales achaques. La Levadura Fleischmann no es una medicina, sino un alimento puro y nutritivo que, por otra parte, no se convierte en imprescindible hábito. Tiene por misión suavizar los desechos intestinales y estimular su natural eliminación.

Si se siente Ud. habitualmente cansado y si los dolores de cabeza le dan la señal de peligro, coma todos los días tres pastillas de pura y fresca Levadura Fleischmann, que contiene las vitaminas para la salud de que a menudo carecen otros alimentos. Tonifica los nervios y el organismo entero al corregir la inercia intestinal.

Levadura FLEISCHMANN

Si quiere Ud. más informes acerca de la Levadura Fleischmann para la salud, sírvase firmar y enviar por correo este cupón

Compañía Levadura Fleischmann

Apartado No. 782, Habana. 2—F21

Sírvanse mandarme su folleto gratis.

Nombre ______

Dirección ______

______ S

Suscríbase al DIARIO DE LA MARINA

M.E.C.D. 2016

OBSEQUIO
PASTA GRAVI
CREMA DENTAL
ANTIPIORREICA, ALCALINA.
Nombre ...
Dirección ...
Ciudad ...
Envíe este cupón al laboratorio Gravi, Apartado 5, Jovellanos, y recibirá un tubo gratis.

VIBOREÑAS

LA FUNCION HOMENAJE

Faltan tan sólo seis días para la celebración de la función-homenaje del día cinco en Gran Cinema, a los señores Rodríguez Faura y Castillo y ya están agotadas casi todas las localidades, que puestas a la venta al módico precio de treinta centavos la luneta, han tenido la más extrordinaria demanda, por parte de nuestras principales familias.

En el extenso y variado programa que ya dimos a conocer, tomarán parte distinguidas señoras y señoritas que tendrán a su cargo numeros tan selectos como escogidos.

Uno de estos números es la aplaudida Barcarola, «El canta del Gondolero», interpretarán, la señora Emilia Ayala de Cifer, las señoritas Lolita García Alvarado, «Alticia» Hernández, Margot Ayala y Luz María Moreno, el niño Fernando Gainza y los señores Orlando Rodríguez, Augusto Cirer, Ramón Macau, Tiburcio González y el notable profesor señor Juan Cabrisas, bajo cuya acertada dirección se viene ensayando, tan admirable conjunto de piano, mandolinas y guitarras.

Los números de las celebradas orquestas «Red—Devils», de los jóvenes Abelardo Barba y Alberto Eguiluz, y la orquesta «Ensueño», el primer conjunto musical de señoritas, que desde su presentación en bailes fiestas y teatros, tantos éxitos ha obtenido, bajo la dirección de la gentilísima Guillermina Foyo.

Las canciones de Pepe Rey y Paco Alemany.

Y entre otros números los de las señoritas Margot Matheu, Yolanda Trigo, María Gómez Pérez, Mercy Mezquiria, el barítono señor Carvajal, el maestro «Cuco» Benítez y el pasillo cómico, «Urbano se huyó de la Quinta» por Jorgito López Valdés y «un artista desconocido»...

Para las damas concurrentes a esta función-homenaje habrán flores y valiosos regalos.

NUEVA DIRECTIVA

Tomó posesión ya, la nueva Directiva de la Asociación de Padres, Maestros y Vecinos de la Escuela Primaria Superior de señoritas de la Habana, establecida en la barriada de Santos Suárez, en la casa número 15 de la calle de San Indalecio.

Para el delicado y difícil cargo de Presidente fué electo el querido amigo, señor Elpidio Guzmán y Alvarez, siempre tan atento y tan cumplido, con la candidatura que doy a continuación.

PRESIDENTE: Elpidio Guzmán y Alvarez. PRIMER VICE: Antonio Ginard y Rojas. SEGUNDO VICE: Camila Gironés y Bardella. SECRETARIO: Elena Blanco de Portela. PRIMER VICE. Caridad Más Portuondo. SEGUNDO VICE: Alfredo Rovirosa Díaz. SECRETARIO DE CORRESPONDENCIA: Virginia Martínez de Aybar. PRIMER VICE: Clara Roig de Villate. SEGUNDO VICE Pedro Pablo Valdés García. TESORERO: Consuelo Noriega Hernández VICE: Marina Clerch Elías. ASESOR TECNICO: Angela Salas de López. VOCALES: José Manuel Otazo y Rojas. Alberto Alvarez Curbelo María Luisa Fernández Flores. Estela Guerra de Díaz. Amparo Lavín de Maestri. Carmen Pérez Aces. Amparo Cardero Carminati. José Vázquez Vázquez. Ricardo Barrios Pimentel. José Homedes y la Rosa. Juan Quesada Morales. Manuel Paredes Menéndez. Armando Leyva Balaguer. Oscar López Jorge. Francisco Portela Sterlich. VOCALES SUPLENTES: Manuel Cuyas Acosta. José M. Revilla Miranda. María Alemán de Martínez. Arturo Frías de Cabo de Villa. José Manuel Mazón Aizpuro. Julián Nicolás Nicolás. Angel Quintana García. José Argüelles Lares. Francisco López del Castillo. Juan Francisco Mantecón González. Josefina Fiallo de Padrón. María Lugo de Esquero. Antonio Martín Díez. Benita Marcos de Reyes. María Teresa Portero López.

Muchos éxitos deseo a esta Directiva en el desempeño de sus funciones.

DE DIAS

Celebran hoy su santo la distinguida señora Petra Marty de Fernández y su hija la bella y muy simpática señorita Petrica Fernández Marty.

Madre e hija pasaran su santo entre las mayores alegrías y satisfacciones, deseándoles el cronista el más dichoso día.

TARDE BAILABLE

La ofrecerá hoy el Club de Comunicaciones en su residencia social del paseo de Martí, estando contratada para esta fiesta la orquesta «Red—Devils», que tocará lo más escogido de su ameno repertorio.

Como todas las fiestas de tan simpática sociedad, quedará la de esta tarde muy brillante no faltando las lindas viboreñas, asiduas concurrentes al club de Comunicaciones.

EN TOSCA

Se repite hoy nuevamente en los turnos elegantes del favorecido teatro Tosca, «Bailen, tontos, bailen» que tanto gustó en su estreno de ayer, además la matinée dedicada al mundo infantil llena de atractivos.

ORESTES DEL CASTILLO

Consejos Médicos

del DIARIO DE LA MARINA por el Dr. PEREZ-BOUDET

Especialidad: VIAS DIGESTIVAS
GABINETE: Prado 33, altos
Teléfono A-5049
Correspondencia al DIARIO DE LA MARINA
Prado número 103

AURELIO («Vertientes»):

Proceda sin pérdida de tiempo a la aplicación de un ámpula de Clorhidrato de Emetina Clin y a tomar cuatro píldoras de Yatrén 105, es lo único que puede combatir con mejores efectos su enfermedad. Una vez que haya efectuado ese tratamiento por espacio de veinte días un nuevo análisis de heces fecales y a escribirme en seguida dándome el resultado, que seguramente será muy satisfactorio.

SR. X. X. (Ciudad):

Realmente hay que hacer un exámen especial de su caso, pero como a usted lo que le interesa por el momento sólo es la enfermedad que me dice, le anticiparé que debe de tomar las tabletas de Evelviryl en combinación con las ámpulas de Testifortin, estas últimas alemanas.

LUCERITO AZUL (Cárdenas):

Muy mal, Lucero, muy mal que viene usted verificando el tratamiento ese que dice. Realmente veo los motivos para qus usted no se haya curado... Es menester que tome tres Perlas al día de Coleflavina, para practicar artificialmente un drenage biliar por medio de esas perlas. Debe de suprimir del campo de su alimentación todo lo que sea carnes saladas, huevos, mariscos en salsas, etc.

TRISTE MATANCERA (Matanzas):

Voy con sumo placer a contestar sus preguntas en la forma que usted lo desea, sin que le dé pena pedirme nada ni creer que me pueda molestar. Debe de aplicarse diariamente un ámpula de Ovastene, así como tomar tres píldoras al día de Triglandine, de esa manera logrará hacer desaparecer sus dolores mensuales y regularizará su menstruación. Referente a la otra enfermedad es menester que tome media tableta de Isticina disuelta en media copa de agua al acostarse, en la seguridad que le harán un gran beneficio. Su última pregunta no debe de darle pena alguna, pues es algo que tiene que arreglar, pero no por este medio, que usted sabe que no puedo expresarme como yo desearía. No tiene por qué tener pena ninguna, que precisamente está en época de mejorar ese defecto. Siempre dispuesto a complacerla.

PRESUMIDA (Ciudad):

De ninguna manera crea que pueda molestarme, pero le aconsejo que no haga eso, a pesar de ser usted «presumida», pues puede quemar su cutis y no creo que en la práctica le dé mejores resultados. Existen coloretes fijos, que sólo lo borra el agua y jabón, pero que por no ser de mi incumbencia, le ruego le haga la misma pregunta a la doctor Planas en su interesante Sección de este mismo DIARIO.

HOTEL ALAMAC
Broadway y Calle 71
New York
Es, desde hace años, el hotel preferido de todos los cubanos, por su edificio a prueba de incendio, su gran confort su cocina criolla, y el ambiente de «hogar» que en él se respira.
Estas circunstancias lo hacen el sitio ideal de residencia de todas las familias cubanas que visitan ésta ciudad, así como de los más conocidos hombres de negocios de Cuba, de señoras que se ven obligadas por cualquier motivo a viajar solas, de jóvenes estudiantes en los Estados Unidos y de señoritas colegiales.
En el piso tercero se hallan instaladas las oficinas del DIARIO DE LA MARINA con un salón de descanso y lectura a la disposición de todos los cubanos.
Los intérpretes del Hotel estarán en los muelles y estaciones a la llegada de los vapores y trenes
Cuartos con baño desde $3.00 diarios y $75.00 mensuales. Además la Dirección está dispuesta a estudiar arreglos especiales con los clientes.
Para más informes y solicitud de presupuestos dirigirse a:
Mrs. Evangelina Agüero
Gerente Hispano
Hotel ALAMAC
Broadway & 71st. Street,
New York
CABLE ALAMACOTEL,
NEW YORK.

RECORD DEL MOVIMIENTO DE VECINOS, Y DE MUEBLES QUE SE VENDAN EN ESTA CIUDAD

En el antiguo Palacio de la Plaza de Armas, donde se halla instalado el Distrito Central, se han extremado en estos días las precauciones ante el temor de un posible atentado

El alcalde jefe del Distrito Central, en atención a los sucesos públicos ocurridos en estos días en la Habana, ha dictado diversas medidas de precaución con respecto a la custodia del Palacio de la Plaza de Armas, donde radican las oficinas principales del gobierno local.

Se ha establecido una vigilancia especial en todos los pasillos del Palacio, tanto en la planta baja como en el piso alto, prohibiéndose la reunión de personas en los típicos corredores coloniales que rodean el patio de Colón.

La puerta que da a la calle de Obispo permanece cerrada durante todo el día. La puerta de la Plaza de Armas es la única que permanece abierta, pero en la misma está siempre de guardia un vigilante de la Policía Nacional. No se permite la entrada en el Palacio a nadie que lleve bultos o paquetes de cualquier clase.

Durante las horas de trabajo en las oficinas del Distrito Central, la puerta de la Plaza de Armas está abierta por completo. Después de las doce del día se abre sólo en parte, no entrando entonces más que los empleados del Distrito que tienen que efectuar alguna labor extraordinaria en sus respectivos negociados, o los del despacho del Mayor Mesa y de la Comisión del Turismo, que trabajan siempre en las horas de la tarde.

También se ha prohibido la permanencia de público en el portal que hace frente a la planta baja del Palacio.

—El alcalde señor Izquierdo ha pedido al jefe del departamento de Impuestos, señor Manuel de Cárdenas, que se le haga una relación de las casas de comercio dedicadas a la venta de muebles en la Habana, así como otra de las agencias de mudadas. Estas relaciones se han de poner a la disposición del jefe del departamento de Gobernación del Distrito, señor Ambrosio Borges, para que por medio de sus inspectores sean notificados todos esos comerciantes de que cada vez que efectúen una venta de muebles o hagan una mudada, lo participen a la jefatura de Gobernación, para conocer siempre el alcalde el movimiento que a ese respecto se realiza en la población. Todos los datos que se obtengan sobre el particular, los enviará después el alcalde a la secretaría de Gobernación y a los cuerpos de policía para la vigilancia correspondiente.

Con respecto a estas medidas de precaución, también el alcalde ha ordenado que los arquitectos de zonas tomen nota de cualquier mudadada que ocurra en sus respectivos sectores, inquiriendo el nombre del cabeza de familia y el lugar para donde se traslada.

DENUNCIA

Se ha dirigido al alcalde el señor José López, para denunciarle que a pesar de la queja producida por él oportunamente ante el departamento del Distrito Central, continúa funcionando el stadium de boxeo del Cerro, cuyas gradas son de madera, con grave peligro para el vecindario.

MODIFICACION DEL ITINERARIO

La empresa de ómnibus «Cuba» ha dado cuenta a la alcaldía de que, en vista de que la calle de Zanja ha sido reparada, será nuevamente utilizada esta avenida en su línea de Cerro-Muelle de Luz.

ERARIO DEL DISTRITO

Recaudación del día 29. Ejercicio corriente, $25.481,91; resultas, pesos 4.223,82; Consejo de la Provincia, $1.361,88.

Existencia en caja: E. corriente, $945.85; resultas, $3.141,34; Consejo de la Provincia, $11.606,41; presupuesto extraordinario, $11899,29; depósitos, $93.800,76. Total, 121.393 pesos 65 centavos.

Cobros: Por la inscripción de 37 automóviles, $659,,53; por cuotas ocasionales, $580.88 y por multas, 121 pesos 72 centavos.

REPOSICIONES

La Comisión del Servicio Civil ha reiterado al alcalde los acuerdos de reposición en sus respectivos cargos de la nómina del Distrito Central, a los señores Manuel Vicario, Estela D. Mesa, José F. Soto y Rafael Llanzo.

—La Comisión pide los expedientes personales de los señores Carmelo Alfonso, José Valdés y Jaime Balbería.

LA CONTRIBUCION URBANA

El día cuatro de febrero próximo vencerá el plazo voluntario concedido por el Alcalde, para pagar sin recargo el tercer trimestre de la contribución urbana, ejercicio de 1931 a 1932. Los pagos por este concepto está siendo satisfactorios, pues muchos propietarios de casas están saldando sus deudas con la Administración, de conformidad con las rectificaciones de rentas aceptadas por la Comisión del Impuesto Territorial.

UNA RETRETA POR LA BANDA DEL "KALSRUHE"

La ofrecerá hoy, domingo, en la glorieta del Malecón, como cortesía del comandante

En la oficina del Mayor de la ciudad nos fué facilitado el programa del concierto que hoy domingo ofrecerá en la glorieta del Malecón, la Banda del crucero alemán «Karlsruhe», que se encuentra anclado en nuestro puerto.

Ese concierto es una cortesía del comandante del crucero para con los vecinos de la Habana y fué prometido a nuestro Mayor; habiéndose encargado el señor Mesa de que se hiciera la petición y que se concediera el oportuno permiso para que tuviera efecto.

He aquí el programa:

Primera parte.

1) Antiguos Camaradas, Teike.
2) Obertura Alemana, Bohm.
3) Canción del timonel y coro de marineros de la ópera «Der fliegende Hollander», Wagner.
4) Mi Sueño, vals, Waldteufel.
5) Rapsodia húngara, Reindel.

Intermedio.

Segunda parte: Marchas alemanas

1. Gran parada de los largos, Roland.
2) Marcha del Ejército No. 262.
4) Marchas para tambores y requintos (flautines):
a) Gloria de Prusia, Piefke.
b) Marcha de Revista, Rekling.
5) Marchas para trompas y tambores:
a) Tromba de los cruzados, Henrion.
b) La buena Brandenburg, Henrion.

ESTADO DEL TIEMPO

TEMPERATURAS LOCALES

Durante las últimas 24 horas se han registrado en la Habana, las siguientes en centígrados.

Máxima 30—9.
Media 25—6.
Mínima 20—4.

NOTA DEL MEDIODIA DEL SABADO

El sistema de bajas presiones se extiende hoy desde el Golfo de Campeche hacia el Nordeste por la parte oriental de los Estados Unidos y también hay bajo barómetro en los Estados del Pacífico. Una notable área de altas presiones y bajas temperaturas se extiende desde Alaska hasta la porción Noroeste del Golfo de México.

Pronóstico para el domingo: Mitad occidental: Tiempo variable, con algunos nublados y lluvias. Descenso en las temperaturas. Vientos variables principalmente del Norte al Nordeste moderados a frescos.

Mitad oriental: Buen tiempo. Iguales temperaturas.

Observatorio Nacional.

NO PUDO PUBLICARSE AYER EL SEMANARIO «GARABATO»

Diversos obstáculos surgidos a la hora de la salida del chispeante semanario «Garabato», hicieron que la publicación no aparecieran a la circulación anoche, como de costumbre.

Nuestro estimado compañero Pizzi de Porras que al frente de «Garabato» ha obtenido un nuevo triunfo periodístico, nos informa que el semanario volverá al estado de la prensa tan pronto pueda salvar los motivos que impidieron su salida anoche.

"ME CURE EL REUMATISMO"
«Durante muchos años padecí reumatismo», escribe el señor Gilberto Téllez, de Philadelphia, Pa. «Tomé toda clase de medicinas, pero ninguna me alivió del reumatismo. Hoy me siento fuerte y libre de esos terribles dolores. Estoy robusto y vigoroso. Nuga-Tone es la medicina más maravillosa que he tomado».
Nuga-Tone limpia el cuerpo de todos los venenos que causan dolores y enfermedades, lo hace a usted fuerte y saludable y le da nueva resistencia y vigor. Nuga-Tone se vende en todas las boticas. De no encontrarlo pida al boticario que lo ordene para usted. Pero esté siempre seguro de que le den Nuga-Tone. Las imitaciones no valen nada.

TESORO DEL ESTOMAGO
CASTAÑO Y ALBA
MARCA REGISTRADA
TONICO DIGESTIVO Y ANTIGASTRALGICO
50 años de éxito. Cura pronto todas las enfermedades del estómago e intestino. Venta en Farmacias

HABANERAS

(Viene de la página NUEVE)

PETICION DE MANO

MARIA LUISA MALGARAT

Dulce nueva.
Del último compromiso.
Ha sido pedida la mano de la Srta. María Luisa Malgarat y de Trespalacios para el joven abogado Guillermo F. de Rojas.
Encantadora María Luisa.
Muy bonita.
Formularon la petición a nombre de su hijo el licenciado Justiniano J de Rojas y la señora María Haro ante los padres de tan graciosa señorita, señor Carlos Malgarat, Tesorero de la Compañía Purdy and Henderson y su esposa la señora María Luisa de Trespalacios.
Grata la noticia.
Que doy con mi felicitación.

BODAS DE PAPEL

SILVIA TABLADA DE FREIXAS

1931-1932.
Un año.
Lo llevan de dulce y amable paz conyugal el distinguido doctor Joaquín de Freixas y su bellísima esposa Silvia Tablada.
Bodas de papel, según la aceptada clasificación, que celebrarán debidamente.
Yo los saludo.
Y les mando mi felicitación.

CASINO

Muy concurrido.
En animación completa.
Aparecía así anoche, en su favorito sábado la reluciente y espléndida sala del Casino.
La pareja Fowler and Tamara, bailó entre aplausos el vals **Cielito Linde**, después la matchicha brasilera y luego hizo Fowler una caricatura del famoso actor cinematográfico Charlie Chaplin.
Un party del señor Juan Sabatés y Josefina Barraqué con Frank Seiglie y Cuca Herrero, entre otros invitados.
El señor René Bolívar y su gentil esposa Rosa María Abreu con Eduardo Alfonso y su bellísima esposa Carmelina Guzmán.
Tres matrimonios, el doctor José Ramírez Olivella y señora, con Raul Fumagalli y Estelita Martínez y Fausto Alfonso y Cheita Tagle.
El señor Estefani y señora Lilia Carrera con otros invitados.
El doctor López Silvero, en otro party, con Rosita López y doctor José Galán e Isabel López y Luis Díaz Orta.
El señor Enrique Fritot y Elvira de Armas, con el señor José Castaño y su esposa María Poyo.
Mr. and Mrs Max Zahn, con Mr. and Mrs. Phillip Zahn, Mr. and Mrs. Dearl, Weiss, Mrs. Pearl Weiss de N. Y. y Mr. and Mrs C Lews Le Vinz, de Trenton, N. J.
Mr. and Mrs. Fred R. Wolfe.
Milliams P Brisgol, con el doctor I. J. Ryan y señora.
Mr. I. R. Golden, con Mr. Louis Rubeteins y señora.
Mr. and Mrs. F. H. Knocke, de N. Y.
Mr and Mrs. Max Lewis.
Mr. and Mrs. Richard A. Trippett, con Mr. and Mrs. C. Trippens, Mis Beberly Boicawass de Ohio.
Mr. and Mrs. Grogan, de N. Y.
Mr. and Mrs. M. H. Davison.
M. and Mrs. E. B. Green, Miss Gelen Grich y and Mr. and Mrs. Charles Barkiwill.
Mr. Benedict Wolfe. Mr. and Mrs. Leo Harpium.
Otra mesita con el señor Julio Blanco Herrera y sus invitados.
La del señor José Cape y Caridad Iglesia.
Con el señor Paquí Arango, su esposa Silvia Cidre.
Las dos orquestas del Casino, la americana de Fresman y la cubana Casino Nacional, rivalizaron en la ejecución de los bailables.
Volverá la animación hoy.
Como siempre los domingos.

PEPITO ECHANIZ

Llegó ayer.
Por la vía de la Florida.
El admirable y admirado pianista Pepito Echániz viene de obtener un triunfo señaladísimo en su último concierto en los Estados Unidos.
La Sociedad Pro Arte Musical, que sabe apreciar los méritos del genial artista, lo presentará exclusivamente a sus socios los días 5 y 9 de febrero en dos magníficos recitales.
Los miembros de Pro Arte deben aprovechar esta oportunidad para rendir un homenaje de admiración al artista cubano que tanto ha honrado a su patria en el extranjero.
Mi bienvenida a Pepito.
De lo más afectuosa.

CASINO ALEMAN

Una gran fiesta.
Espléndida, lucidísima.
Fué el baile con que el Casino Alemán festejó anoche al comandante y oficialidad del crucero surto en bahía.
A la hora en que escribo, en su apogeo la fiesta, no sería posible dar la reseña.
Queda para mañana.
En sitio de preferencia.

Enrique FONTANILLS.

LABOR CONTRA EL CANCER EN LA REPUBLICA

Para el próximo lunes ocho de febrero la Liga Contra el Cáncer ha citado a todos los socios a junta general ordinaria para presentar la Memoria de 1931, aprobada en la última sesión de la Junta de Gobierno, efectuada recientemente.

La Liga Contra el Cáncer está sosteniendo casi todos los gastos de Instituto del Cáncer, merced a la cooperación que se brinda por el pueblo a su altruista obra.

Uno de sus últimos acuerdos fué gestionar la modificación de la Ley que creó el Instituto «Juan Bruno Zayas», del Hospital Mercedes, para que su organización y funcionamiento sea similar al del Instituto del Cáncer, que radica en el Hospital Calixto García. La Liga también contribuye con sus recursos a costear distintos trabajos de dicho centro «Juan B. Zayas».

Entre las distintas resoluciones tomadas por la Junta de Gobierno se destacan la cesión del Laboratorio de Medicina Experimental al doctor Moisés Chediak para efectuar experiencias sobre hematología; un voto de gracias a la señorita Pura Espés, auxiliar de la Secretaría, por su activa labor y otro a Mr. William P. Field por su decidida cooperación a los propósitos de la Liga.

La Liga Contra el Cáncer se ve precisada a seguir recabando la cooperación de todas las clases sociales, considerando que cualquier contribución es buena. Pueden dirigirse a la propia Liga, en el Instituto del Cáncer.

El Comité de Damas, trabaja ahora activamente en la organización de un baile caritativo

HUELLAS que conducen a resfriados y gripe
Una mojada de pies fácilmente causa resfriados que a menudo traen graves dolencias del pecho y pulmones.
EL REMEDIO ES
LAXATIVO BROMO-QUININA
Tómese cuanto antes. La acción de la quinina combinada a la del laxante obra maravillosamente y borra toda huella de peligro.
Busque la firma E. W. Grove en cada cajita.

Suscríbase al DIARIO DE LA MARINA

DR. P. M. SOUZA
Garganta, Nariz y Oídos.
Hospitales de New York, Viena, Budapest, Habana
San Lázaro 226 de 3 a 4

FARMACIA DROGUERIA DE "JOHNSON"
DE TURNO LOS LUNES
Obispo Nº 30 TELEFONO-A-2129.

LA MAYOR
35 EDIFICIOS
700 EMPLEADOS
SARRÁ
DROGUERIA
ABIERTA TODOS LOS DIAS
TODA LA NOCHE LOS MARTES
A-8026 A-3641

FARMACIAS DE TURNO

DOMINGO

HABANA

Calle y número	Teléfonos
Avenida de Bélgica 8	M-4426
Avenida Menocal 6	M-4680
Avenida de la República número 337	U-4190
M. Gorgas y Oquendo	U-6773
Colón 40	M-4526
Prado 119	M-4413
Padre Varela y Zenea	U-6402
Salud 173	U-6895
A. Arias y Crespo	M-5523
Avenida Menocal y Príncipe	U-6474
Romay 55 esquina a San Ramón	M-4470
Marta Abreu 44	M-4740
Cuba y Acosta	M-9561
Avenida de Italia 41	M-5706
Martín Morúa Delgado 43	M-9235
General Carrillo 62 esquina a Campanario	M-2941
San Nicolás 229	M-5222
General Carrillo y General F. Andrade	U-6285
Máximo Gómez 181	M-5030
Máximo Gómez 347	M-4490
Someruelos 26	M-5002
Desagüe 59	U-6767
Ayestarán y Desagüe	U-6966
Oficios 55	M-4253
Víctor Muñoz 92	A-8201
Aguiar y Chacón	A-0111
San Rafael 12	A-8495
Reina 92 esq. Escobar	A-8201
Simón Bolívar 92	A-8201

VEDADO

Calle 17 entre E y F	F-6110
Avenida Wilson 131 entre 16 y 18	F-6169
Calzada entre Paseo y 2	F-6174
Calle 23 número 458 entre 8 y 10	F-6182

VIBORA

Y	X-2351
O-Farrill y José Antonio Saco	1-7730
10 de Octubre y Josefina	1-7702
General Lee y Pasaje Este y	1-1442
	1-7240
10 de Octubre 55734	1-7660
Concepción y Porvenir	X-3030
Santa Catalina y Cortina	1-7756

JESUS DEL MONTE y SANTOS SUAREZ

Zapotes 22, esq. Flores	1-2282
Quiroga y Delicias	1-7772
10 de Octubre 280	1-7378
10 de Octubre 204	X-3053

LUYANO

Calzada de Concha 4	X-2223
Calzada de Luyanó 101 letra A	X-3058
Calzada de Luyanó 211	X-2216

CERRO

San Pablo 36	U-7026
Calzada del Cerro 558	1-7303

Nota.—Este grupo deberá prestar el servicio público todo el día y la noche de los domingos siguientes: Enero 18; Marzo 1; Abril 12; Mayo 24; Julio 5; Agosto 16; Septiembre 27; Noviembre 8 y Diciembre 20.

Para aliviar la Sordera Catarral y zumbidos en los oídos.
Las personas que sufran de sordera catarral y zumbidos en la cabeza se alegrarán de saber que esa tan molesta afección puede tratarse usualmente con buen éxito con una medicina que se prepara en casa y que en muchos casos ha producido completo alivio cuando otros remedios no han sido eficaces. Personas que apenas podían oír han recobrado el oído hasta el extremo de percibir el tic tac de un reloj de bolsillo a una distancia de doce a veinte centímetros de cualquier oído. Si sabe usted de alguien que sufra de zumbidos en los oídos o de sordera catarral, corte este párrafo y déselo y quizás sea usted el medio de salvar de sordera total a una persona amiga. La medicina puede confeccionarse en la casa y se hace como sigue:
Cómprese en la botica un frasco de una onza de Parmint (doble fuerza), llévelo a casa y añada al contenido ¼ de pinta de agua caliente y un poco de azúcar y revuélvalo hasta que se disuelva, y tome una cucharadita cuatro veces al día.
Parmint se toma de esa manera no sólo para reducir por su acción tonificante la inflamación de las trompas de Eustaquio y así igualar la presión del aire en el tímpano del oído sino también para eliminar cualquier exceso de secreciones en el interior del oído, y los resultados que ese remedio produce son casi siempre rápidos y eficaces.
Todas las personas que sufran de catarro deben probar esta receta.
No. 3.

PEOR
SE PONDRA USTED SI ESTA INDIPUESTO Y NO TOMA ENSEGUIDA
CARABAÑA
-EL PURGANTE UNIVERSAL-
MALO
TENDRA EL CUTIS SI NO USA EL DELICIOSO JABON de "CARABAÑA"

M.E.C.D. 2016

ROSARIO GARCIA ORELLANA Y EDUARDO ODIO EN EL PROXIMO PROGRAMA DEL DIARIO DE LA MARINA DESDE LA EMISORA CMW

Un programa interesantísimo será trasmitido el próximo jueves, de 9 a 10 de la noche, desde la estación «CMW», por el DIARIO DE LA MARINA, contando con la valiosísima cooperación de la notable soprano Rosario García Orellana, del celebrado bajo Sr. Eduardo Odio, y de la Sra. Elisa de Odio, pianista de positivos méritos.

Esta audición será de música selecta, y ambos cantantes tendrán una brillantísima oportunidad de hacer derroche de sus facultades.

A ontinuación ofrecemos los detalles:

1.—Romance. Saens Parelos, C. Saint Saens. (Sra. Elisa de Odio).
2.—Plaisir D-Amour, Giovanni Martini.
3.—Bois Epains, Lully.
4.—Rolling Down to Río, Edward German. (Sr. Eduardo Odio).
5.—Canción Brebe Sanjuán.
6.—Ruiseñor Ruso Alabieff.
7.—Vidalita. Williams. (Srta. Rosario G. Orellana)
8.—Nocturne. Chopin (Sra. Elisa de Odio).
9.—Ausencia. Bambuco colombiano.
10.—Las Tres de la Madrugada. Canción colombiana.
11.—Last Night, Halfdan Kjerrulf. (Sr. Eduardo Odio).
12.—La Extranjera. Manuel García.
13.—Occhi Turchini. Denza.
14.—Los Dos Avaros. Grétry. (Srta. Rosario G. Orellana)
15. — Nabucodonosor, Tu sul Labbro) Verdi.
16.—Bohéme, (Vechia Zimarra) Puccini. (Sr. Eduardo Odio).
17.—Vals Chopin. (Sra. Elisa de Odio.)

REBAJA DE PRECIOS

Eliminador Philips B y C, nuevo	$9.00
Bocina Philips, tipo grande, Bakelite	6.00
Pararrayo Philips	1.25
Baterías de 22½ Volts	1.30
Baterías de 45 Volts	2.50
Sockets U X 4, patas de Panel	0.15
Sockets U Y 5, Patas de Panel	0.20
Resistencias Center, tap, de 10, 20, 30, 50, 75 y 100 Ohns	0.25
Resistencias de metal de 750, 800, 1,000, 1,250, 1,500, 2,000, 2,500 Ohns	0.45
Resistencias de carbón, de todos los valores	0.30
Equipos de antena, completos	1.50
Pararrayos Eagle	0.30
Cable de antena, de 100 pies	0.50
Aisladores de antena	0.05
Potenciómetros para control de volumen de 3,000, 5,000, 10,000, 15,000, 20 mil, 25,000 y 50,000 Ohns, desde $1.50 en adelante.	
Manual del Radio Aficionado de Ríu	0.80

CASA EDISON
TELEFONO A-9276
REINA No. 42, HABANA
SE SIRVEN ORDENES PARA EL INTERIOR

ANUNCIESE EN EL DIARIO DE LA MARINA

ISABELITA ELIAS EN LA PROXIMA HORA "MAJESTIC"

Magnífico es el programa combinado por la Casa Giralt para la próxima «Hora Majestic», que será trasmitida el miércoles 3 de Febrero, de 9 a 10 de la noche, desde la potente emisora CMK, en el Hotel «Plaza».

Actuará como solista la notable soprano Isabelita Elias, bien conocida de la audiencia de radio por haber tomado parte, con rotundo éxito, en otras trasmisiones.

Isabelita Elias interpretará el siguiente programa, conjuntamente con la Orquesta Majestic que dirige el profesor Andraca:

Vieni Amore Conme. — Carnevalli. (Acompañamiento de Orquesta)
Dormi, Dormi .. .. Rici. (Piano y Violín)
Te quiero, dijiste. .. María Grever.
Yo no sé. .. .. María Grever. (Piano)
No niegues que me quisiste. Por unos ojos, Jorge del Moral.
Estrellita .. .. Ponce (Piano).
Cavallería Rusticana. .. Mascagni. («Voi lo Sapete o Mamha»)
Ave María (Orquesta)

LECCION DE RADIO Y ELECTRICIDAD

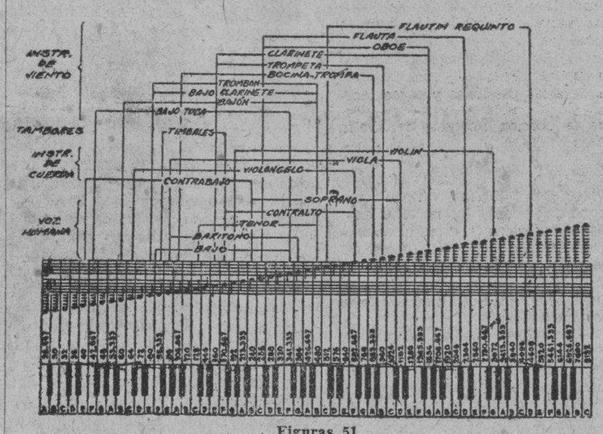

Figuras 51

LECCION NUMERO 16
Curso del Radio Club de Cuba
(Por Antonio de los Santos)

Para medir altas frecuencias, por ejemplo 1,000 ciclos por segundo, es necesario recurrir a otros medios. El procedimiento ordinario es comparar la nota desconocida con la de un instrumento patrón, como un diapasón u oscilador. Cuando el patrón y la nota desconocida no están exactamente al unísono, las ondas sonoras se cortarán periódicamente produciendo lo que podríamos llamar compases.

El número de compases por segundo, es igual a la diferencia de frecuencias. Otro método de determinar la frecuencia de una corriente eléctrica, consiste en ajustar el circuito a su resonancia y computar el valor de la frecuencia por medio de la relación

$$F = \frac{1}{6.28\ VLC}$$

Si se pulsa la cuerda de un ukelele, en diferentes lugares, se notará que la «calidad» del sonido varía. Si la vibración de la cuerda fuese lo bastante amplia y lenta para poderse apreciar a simple vista simultáneamente a uno y otro lado, y que el mayor desplazamiento tiene lugar en el centro. Si se pulsa en un punto que sea la mitad de la distancia entre el centro y un extremo, entonces el centro se mueve menos y el desplazamiento mayor tiene lugar en el sitio que se tocó y en otro punto simétrico al otro lado del centro. Además, las vibraciones serán doblemente rápidas. Parece como si se hubiera dividido la cuerda en dos secciones separadas que vibran al unísono, pero en direcciones opuestas. Estas secciones se llaman ondas, y los puntos entre ellas «nodos».

Entonces se dice que la cuerda vibra un armónico de su frecuencia natural. Cualquier frecuencia que resulta de multiplicar la natural por un número entero, se llama armónico de la natural. En realidad, la cuerda vibra a frecuencia natural y a un número de armónicos al mismo tiempo. Esta combinación de vibraciones armónicas es lo que le da «timbre», «calidad» y «color» a la nota. Sin estos armónicos la música perdería su atractivo, pues las distintas combinaciones, y su diferencia en volumen y fuerza, hacen que el sonido de cada instrumento musical tenga una calidad característica, lo que hace que la trompeta se distinga fácilmente del violín.

La voz humana se compone de combinaciones de frecuencias bastante complejas, y aunque rara vez emite una nota natural que tenga una frecuencia mayor de 1,000 ciclos por segundo, sin embargo son comunes las frecuencias mayores de 6,000 ciclos. En la vibración de las cuerdas vocales, los armónicos producen las frecuencias más altas ayudados por la forma de los conductos vocales y la acción de la lengua, dientes y labios, al formar las palabras. Estas frecuencias son necesarias para poder entender las palabras. Las frecuencias bajas forman el volumen o nergía de la voz y, sin ellas, ésta tendría un sonido débil y artificial. Si por el contrario, suprimiéramos las frecuencias altas y dejáramos las más bajas, la voz sonaría bronca y ahogada, y sería difícil entender las palabras. Por lo dicho hasta aquí, es evidente que la comunicación telefónica requiere que ambas frecuencias, las altas y las bajas, sean trnsmitidas fielmente.

En la Figura 51, las distintas frecuencias de la voz humana y las de algunos instrumentos musicales, están representados en el diagrama sobre las notas de un piano ordinario.

Para la transmisión fiel de todas las frecuencias de que consta la voz humana, se necesitarían aparatos tan costosos que solamente unos pocos podrían hacer uso del teléfono. Sin embargo, la experiencia ha demostrado que la escala de frecuencias más importante, está comprendida entre 200 y 2,600 ciclos por segundo, y que si es posible transmitir éstos fielmente, las palabras serán inteligibles y tendrán suficiente volumen. Por consiguiente, los aparatos telefónicos se han diseñado de manera que transformen las características de la energía sonora de cualquier escala, en pequeñas corrientes eléctricas, transmitan estas corrientes el lugar deseado y vuelvan luego a convertir la energía eléctrica en sonidos inteligibles.

JUNTA DIRECTIVA, MAÑANA EN EL RADIO CLUB DE CUBA
Convocatoria

Señores Directivos:

De orden del Sr. Presidente, tengo el gusto de citar a ustedes para la Junta Directiva que se verificará mañana, lunes, 1o. de Febrero, a las nueve de la noche, en el local social, Genios 28, altos.

Rogando la más puntual asistencia, queda de Uds. atentamente,

MARIO COMELLAS,
Secretario, p. s. r.

LA RARIO Y LOS SORDOMUDOS

Una de las aplicaciones más humanitarias e interesantes de la radio ha sido hecha recientemente en el Instituto de Sordomudos de Bouveret (Bélgica).

Se trata de la enseñanza a los sordomudos por medio de la T S H, llevando hasta los pequeñuelos no sólo la palabra, sino el goce de la música.

Esto ha sido conseguido gracias al empleo de un casco especialmente sensible.

El micrófono está destinado a facilitar la enseñanza.

A fin de juzgar exactamente la intensidad del sonido emitido, un altavoz control se ha instalado en cada clase.

Doctor Z.

LA HORA CROSLEY, EL PROXIMO JUEVES, DESDE LA ESTACION C M C D

La Casa Grande ha combinado un magnífico programa para la próxima Hora «Crosley», que será trasmitido el jueves 4 de febrero de nueve a diez de la noche, desde la moderna estación C M C D.

Tomarán parte en el mismo valiosos elementos artísticos cuyos nombres los daremos a la publicidad próximamente.

Los programas «Crosley» están constituyendo verdadero acontecimientos artísticos.

LOS GRANDES EDIFICIOS DE LA RADIODIFUSION

Ha sido inaugurado oficialmente hace unos meses el Gran Palacio de la Radiodifusión, de Berlín. Sin embargo, cuando esta vasta construcción fué inaugurada no se hallaba aún completamente lista. Faltaba, efectivamente, dar «los últimos retoques»» a uno de los locales más importantes que la forman: el Gran Estudio, donde el público tiene acceso para escuchar importantes conciertos

Antes de terminar este Gran Estudio, los técnicos han querido conocer, a título de ensayo, qué resultados daban las instalaciones de los otros estudios, dentro de la acústica general, de los mismos, con el objeto doe aprovechar la experiencia adquirida para dar término a las instalaciones destinadas al mencionado Gran Estudio.

Estas experiencias serán muy completas y sus resultados darán motivo a un examen a fondo de los distintos problemas que se vayan presentando en el curso de las mismas. Han comenzado en julio último y parece que serán prolongados hasta fines del mes actual. Luego se procederá a realizar los últimos y definitivos trabajos del Gran Estudio, con lo cual el notable palacio de la radio difusión berlinesa quedará totalmente concluido en todos sus detalles.

Durante la última exposición de Telegrafía y Telefonía Inalámbricas celebrada en septiembre en la capital británica, se inauguró el nuevo Palacio de la Radiodifusión Inglesa. Como en el caso del nuevo edificio similar erigido en Berlín, la gran construcción londinense no se hallaba completamente lista en la época de la citada exposición, pues faltaban terminar ciertos detalles en algunas de sus principales dependencias que en la fecha deben encontrarse virtualmente finalizadas.

Pero el edificio más grandee y maravillioso del género será, sin duda, el que ha comenzado a construirse en Nueva York y que llevará el pomposo nombre de Ciudad de la Radio.

Más que un edificio será un conjunto doe edificios, el más importante de los cuales tendrá 60 pisos (260 metros de altura), con un pabellón anexo de 16; otros dos edificios más constarán de 45 pisos cada uno. Este grupo de construcciones tendrá un carácter puramente comercial; la cuarta parte, más o menos, de los locales disponibles será arrendada para despachos, estudios y teatros de tres fuertes compañías radiofónicas norteamericanas.

También nos hemos ocupado ya en más de una oportunidad de esta futura Ciudad de la Radio, de modo que creemos por ahora innecesario insistir mayormente sobre ella. Añadiremos, empero, un breve comentario sobre una de las particularidades más atrayentes que ofrecerán estos «radio palacios»: los notables jardines que adornarán sus terrazas. Debido, en parte, a las ondenanzas municipales neoyorquinas que exigen una construcción escalonada para los rascacielos y que obligan a que los teatros estén todos instalados en la planta baja y sin edificación encima, quedarán grandes espacios disponibles que los norteamericanos utilizarán para reeditar, modernizados y embellecidos, los famosos jardines de Babilonia y otras metrópolis asiáticas de la antigüedad.

«A 30 metros sobre el nivel de la calle —expresa un periodista neoyorquino, habrá fuentes, paseos de mosaicos multicolores, estatuas, arbustos, plantaciones de flores y árboles de 8 a 10 metros de altura que, en conjunto, ocuparán una superficie de casi tres hectáreas»...

Ecos de Todas Partes

ENSAYOS DE ONDAS IGUALES

En Brandenburgo (Havel) ha sido erigida una emisora de pruebas, cuyo objeto es investigar los fenómenos (formación de zonas de distorsión) en la radiodifusión con ondas iguales. Una vez concluidas las pruebas, será suprimida la emisora.

ALBANIA

El ingeniero americano Armstrong Ferry, que se encuentra en este país desde hace poco tiempo, está en negociaciones con el gobierno albanés para llevar a cabo la erección de una estación emisora en Albania.

LUXEMBURGO

Colocación de la primera piedra de de la emisora de Luxemburgo

En Junglister, cantón de Gravenmacher, ha sido colocada la primera piedra de la estación emisora de Luxemburgo, de 100 kw.

AUSTRALIA

La Dirección de Comunicaciones de Australia proyecta la construcción de una instalación receptora especial de onda corta, con antena múltiple, para poder retransmitir todos los programas europeos por la estación difusora australiana.

Sólo Majestic 1932

Todos los Miércoles de 9 a 10 p. m. sintonice la "Hora Majestic" desde la Estación C. M. K., Hotel Plaza.

Le Ofrece

Doble Detección
(Descubierta en Inglaterra)
Tubo Blindado
(Descubierto en Alemania)
Circuito Modulado
(Descubierto en Norteamérica)

ADEMAS: Todos los refinamientos que distinguen a los Radios del momento presente.

Facilidades de Pago.

$95.00

MODELO 153

El progreso que estos descubrimientos aportan a la perfecta Radio-Recepción, Vd. no necesitará que se le "explique"—le bastará "oir" para apreciarlo.

8 modelos desde $65.00 a $240.00

GIRALT
O'Reilly 61. Teléf. A-8467 - M-8897
PODEROSO MONARCA DEL AIRE

LA HORA FEMENINA EN LA CMK

Para el próximo martes, día 2 de Febrero, está dispuesta la inauguración de la Hora Femenina, desde la moderna estación CMK, la que será radiada de 12 y 30 a 1 y 30 todos los días, estando a cargo de Madame Leila, dama de exquisita cultura.

Esta hora estará dedicada a conferencias de belleza, de educación física y recetas de economía doméstica, temas de extraordinario interés para el mundo femenino. Madame Leila pronunciará en francés el discurso de inauguración, la que ella no domina el castellano. Después delegará todas las contestaciones por radio en su inteligente y laboriosa Secretaria. Toda persona que lo desee puede hacer las preguntas que estimen conveniente acerca de sistema para adelgazar, etc., pudiendo ocultar su nombre bajo pseudónimo. Será, pues, un éxito esta nueva trasmisión de la CMK.

OBSEQUIO DE UNA GUIA DE ESTACIONES DE RADIO A LOS LECTORES DE ESTA SECCION

Nuestro distinguido amigo, el Sr. Enrique Anca, Gerente de la Casa Edison, de Reina 42, obsequiará, en su carácter de representante de los tubos de radio Speed, a toda persona que le escriba, enviándole un sello de correo para el franqueo, con una magnífica guía de estaciones de radio de todo el mundo, especificándolas por metros u kilociclos.

Es, sin duda, un magnífico obsequio para los radio-escuchas.

Arregle su Aparato de Radio

LABORATORIO DE LA «CASA EDISON» a Cargo del Sr. Pedro Adechererra, Ex - Jefe de los Laboratorios de la Compañía Philips.— Hacemos selectivos los Aparatos Philips Popular, Garantizando el Trabajo. — Precios Económicos. — Casa Edison.

CASA EDISON REINA No. 42. — TELF. A-9276. HABANA

TRASMISIONES PARA HOY

C. M. W.
588 Kc.—510 m.

11 a. m.—Hora Infantil por Laurel y Hardy.
12 a. m.—Corman y su orquesta típica.
1 p. m.—Tata Villegas y Lufs Madrid.
1.30 p. m.—Buenas Tardes.

* * *

C. M. K.
730 Kc.—4-0.9 m.

10 a 11 a. m.—Hora Comercial.
11.30 a 12.15 p. m.—Watch Tower.

* * *

C. M. B. C.
965 Kc.—310.7 m.

4 p. m.—«Los Payasos», en discos.
6 a 6.30 p. m.—Assored Blafuss.
6.30 a 8 p. m.—Hora de música española.
8 a 9 p. m.—Programa a cargo de la orquesta de Belisario López «La Flauta Bruja» y su cantante Rogelio Martínez.
9 a 9.30 p. m.—Programa a cargo del compositor cubano Rosendo Ruiz.
9.30 a 10.30 p. m.—Programa a cargo del Trío Portavalez.
10.30 a 11.30 p. m.—Trasmisión de una película en español.

* * *

C. M. B. I.
1444 Kc.—207.7 p. m.

De 10 a 11 a. m.—Programa a cargo del dúo cubano-argentino Scalet Del Riego.
De 11 a 12 a. m.—Programa a cargo del sexteto Improviso, que dirige el señor Avelino Puig.
De 4.30 a 5.30 p. m.—Programa a cargo del sexteto Marino, que dirige el señor Heriberto Hernández.
De 5.30 a 6.30 p. m.—Programa a cargo del trovador cubano señor Alejandro Aguilar.
De 6.30 a 7.30 p. m.—Programa de música selecta a cargo de la señorita Conchita Ojeda.

* * *

C. M. C. W.

9 p. m.—Bailables, desde Sans Souci.

* * *

C. M. B. L.
1444 Kc.—207.7 m.

De 3 a 4.30 p. m.—Programa popular.
De 7.30 a 9.15 p. m.—Música selecta.

C. M. C. R.
1245 Kc.—222,9 m.

3.30 p. m.—Concierto desde el Estudio.

* * *

C. M. C. A.
1235 Kc.—248.7 m.

De 3 a 6 p. m.—Música variada y bailables, por Tata Pereira y Sonora Matancera.
De 9 a 10 p. m.—Hora especial a cargo de la señorita Isabelita Elías y otros distinguidos artistas.
De 10 a 12 p. m.—Propagandas con la orquesta Tata Pereira y Sonora Matancera.

* * *

C. M. C.
840 Kc.—356 m.

De 6.15 a 7 p. m.—Concierto por el Conservatorio Internacional de música, que dirige la señora María Jones de Castro, tomando parte en el programa las señoritas María Antonia Alvarez, Aurelia Candia, Josie y Clotilde Pujol, Elena González Labarga, Mignón Moran, Graciella González Teuma, María I. López Rovirosa, Mercedes Zayas Bazán y los señores José Morejón, José Alayón e Hipólito Grandie.
De 7 a 7.15 p. m.—Conferencia por el profesor Jules Loustalot.
De 7.15 a 8 p. m.—Charla con los niños, por el doctor García Galán.
De 8 a 10 p. m.—Concierto por la Banda de Música del buque alemán «Karlsruhe», alternando con la orquesta «Los Caciques», que dirige Ciro Llerena y tangos desde el estudio.

* * *

W. E. A. F.
660 Kc.—454 m.

NEW YORK

5.30 p. m.—Reinald Warrenrath, barítono.
6 p. m.—Hora Católica.
6.30 p. m.—Serie Educativa.
7 p. m.—«Los Pamperos», con Soledad Espinal, soprano y conjunto de guitarra.
7.30 p. m.—Melodrama.
8 p. m.—Eddie Cantor.
9 p. m.—Retrasmisión Internacional, desde Ginebra, (Suiza), vía Onda Corta.
9.15 p. m.—Concierto por Frank Munn, tenor; Mary Mc. Coy, soprano y otros valiosos elementos.
9.45 p. m.—Condesa Olga Albani
10.15 p. m.—Programas varios.
12 (media noche).—Bailables.

YA ESTAN A LA VENTA LAS FAMOSAS LAVADORAS Y PLANCHADORAS ELECTRICAS "EASY"

¡Ahorre DINERO! Utilice nuestras tarifas de servicio combinado

Examínelas y comprenderá que encierran todas las ventajas que pueda desear la más exigente ama de casa.

Al lavar y planchar la ropa DENTRO DE SU PROPIA CASA, se evita el contacto con piezas extrañas; se eliminan pérdidas; se disminuyen los deterioros por maltratos y por último, se requiere menor cantidad de ropa en uso.

En una sola jornada, podrá lavarse la ropa de toda la semana, obteniéndose un resultado perfecto, con un esfuerzo físico mínimo y a un costo extraordinariamente bajo por su reducido consumo de corriente.

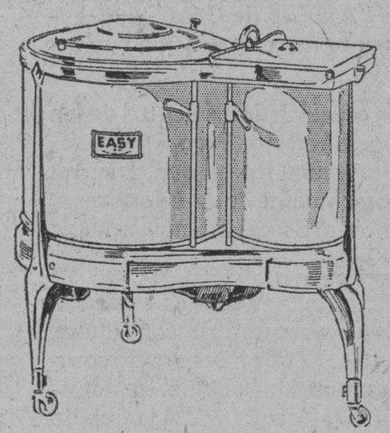

LAVADORA ELECTRICA "EASY"
Modelo 2 U

Puede lavar, en su recipiente mayor, hasta ocho libras de ropa, por un sistema de vasos lavadores, dejándola perfectamente limpia en menos de 30 minutos. La ropa se seca en el recipiente menor por acción centrífuga, extrayéndose toda el agua en pocos minutos. Tiene además, una bomba automática, con manguera de desagüe, que permite manipular el agua sin esfuerzo.

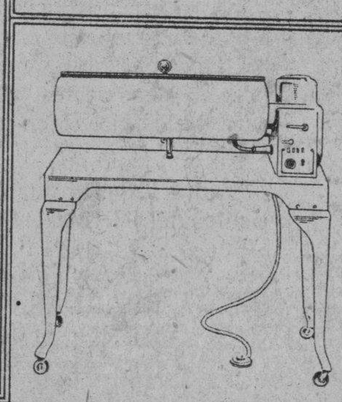

PLANCHADORA ELECTRICA "EASY"
Modelo 41

De construcción sólida, acabada en atractivo color blanco y equipada con su mesa portátil. Sus controles de pie y de mano, fáciles de manejar y completamente seguros, permiten planchar cómodamente sentada y con un gasto de electricidad muy reducido. Al reunir presión, temperatura y velocidad, le permiten obtener gran rapidez, extraordinaria comodidad y resultados perfectos.

Solicite una demostración práctica del funcionamiento de las modernas Lavadoras y Planchadoras Eléctricas "EASY" que con gusto le ofrecemos en cualquiera de nuestras Sucursales.

Modelos diversos — Precios al alcance de todos
Grandes facilidades de pago.

Cía. Cubana de Electricidad
A las Ordenes del Público

M.E.C.D. 2016

Semanerías

Por GUSTAVO ROBREÑO

TITULARES PERIODISTICOS

La semana pasada ha sido pródiga en sucesos nacionales y extranjeros, dando todo ello origen a que los periódicos llenaran sus planas con titulares espeluznantes y llamativos de esos a que aludía ha poco, en razonado artículo, mi viejo amigo y compañero don Héctor de Saavedra.

Nótese que uso el don por excepción y sólo por tratarse de este caballeroso y muy estimado camarada, quien tiene, a su vez, el don, o más bien la costumbre enaltecedora y cortés de aplicarle a todo el mundo ese título de dignidad (**dominus** en latín ¡Ejem! ¡Ejem!) y aunque el favorecido con el tratamiento sea su condiscípulo o amigo de la infancia.

Todo lo cual podrá no estar a tono con el **criollaje** reinante y aun habrá quien lo juzgue inadecuado, habida cuenta de que el General Callejas, en tiempos de la colonia, democratizó con exceso el citado título, convirtiendo, de un plumazo a más de un Ño José, en un Don Pepe, pero de ningún modo es criticable que un caballero sin tacha y escritor galano, como Saavedra, sea generosamente cortés con quien le plazca.

Hecha esta digresión, vuelvo a los titulares que en esta semana han puesto los pelos de punta y acelerado el latir de los corazones a todos los lectores de diarios habaneros, quienes al despertar de cada día se han dado de narices con noticias de este calibre: **«¡¡Complot para volar la Habana!!» ¡¡Tenebroso plan terrorista!! ¡¡Horrorosa conflagración en Shanghay!! ¡¡500.000 chinos sin hogar!! ¡¡El comunismo en España!! En lo adelante no habrá consideración en el castigo de niños, mujeres y ancianos. ¡¡Guerra entre el Japón y EE. UU.!! ¡Java no restringe! ¡¡Filipinas supera la producción azucarera de Cuba!! ¡¡Lasciate ogni speranza!! ¡¡El peligro rojo!! Se prepara la huelga general. Senadores y Representantes acusados de traición ¡Concesión exclusiva para explotar toda clase de juegos en la República durante un siglo. ¡¡El hambre en Cuba!! ¡Investigaciones del Senado americano! ¡¡Conflicto tranviario!! ¡¡Hundimiento de un submarino!!** (hecho que, por lo natural, no merece los honores de la letra mayúscula, ya que los submarinos están hechos para Hundirse.) **¡¡El General Betancourt detenido!! ¡¡Rumores de revolución!! Responsabilidad de los propietarios de ca-**

sas donde exploten bombas, fuera de la calle de la Bomba (hoy Progreso) **que es donde únicamente puede permitirse que exploten. ¡Tiroteo misterioso a los aeroplanos del Ejército! ¡Finis Cuba! ¡Apaga y vámonos! ¡Murió el cochino!** y, en fin, otras mil noticias apocalípticas capaces de originar otros tantos suicidios por semana o provocar en los ciudadanos estados neurasténicos difícilmente curables.

Y es que el periodismo al uso, tiene, según parece, necesidad de nutrirse de semejantes noticiones para poder vivir; y así vemos que en los principales rotativas, los mejores sueldos son pagados a los **titulistas**, profesionales de la prensa que se especializan en esa rama y entre los cuales no faltan «disparateros» que endilgan adjetivos sin ton ni son y hacen abreviaturas pintorescas e ininteligibles como estas: «El Sub de Gob. partió hacia Sab. de Guar. Hoy», para decir que el subsecretario de Gobernación salió hoy para Sabanilla de Guareiras, pero los hay también (justo es decirlo) que saben sintetizar perfectamente las noticias y captar el interés público en tres o cuatro palabras que, leídas en el título, evitan, al lector que esté de prisa, el trabajo de empujarse el texto.

A este respecto se me ocurre citar el caso de un talentoso compañero, periodista de cuerpo entero, conocedor de todos los secretos del oficio y que a la sazón desempeña, entre otros cargos bien retribuídos, el de titulista de un gran diario. Nos hallábamos en un restaurante modesto, cuyo dueño se empeñaba en mostrarnos una marmita o caldero hermético, invento de un clérigo español y en cuya olla, de tapa atornillada, puede hacerse solo y en muy pocos minutos, el más difícil cocido, por muy duros que sean los garbanzos y sin temor de que el caldero explote, pues cuando el guiso empieza a hervir, el vapor producido hace sonar un pito que avisa al cocinero la cocción completa.

En los momentos en que visitábamos la cocina, preparábase en la marmita un caldo gallego, cuya confección debía tardar quince minutos justos y desde el instante en que mi amigo supo este detalle, todo su afán fué llevar nuevamente al cocinero y dueño de la fonda, al mostrador para entretenerlo jugando a los dados y haciéndole tomar algunas copas, sin dejar de mirar el reloj constantemente; y como transcurrido el cuarto de hora, sonase en la cocina el pito avisador, el periodista, todo contrariado al ver que el cocinero volvía presuroso al fogón, exclamó con aire triste: Hemos perdido el tiempo y el dinero de las convidadas y es lástima porque tenía preparada **in menti** la noticia sensacional de mañana con el siguiente y sugestivo título a ocho columnas: **«Explosión de caldo gallego.»**

Información Telegráfica del Interior de la Isla

POR NUESTROS CORRESPONSALES

EL CUARTEL DEL EJERCITO

MEDIA LUNA, enero 30. Por telégrafo. Nuevamente ha quedado instalado el Cuartel de la Guardia Rural en el propio lugar que antes tenía.

CORRESPONSAL.

ESTABLECIMIENTO ROBADO

MATANZAS enero 30. Por telégrafo. En la madrugada de hoy fué fracturada la caja contadora del café de Manuel Sánchez, situado en la Playa del Mercado, sustrayendo dinero y otros objetos de valor.

MENOR LESIONADO

El menor José Fernández García, de Tirry y 29, fué asistido en el centro de socorro de la fractura de la tibia derecha, cuya lesión se produjo al caerse mientras patinaba.

CORRESPONSAL.

UN BANDO MILITAR

LOS PALACIOS, enero 30 (por telégrafo).—Ayer fué dictado por el Comandante Militar de la provincia y fijado en distintos lugares de esta población, el Bando número ocho, haciendo responsables a los dueños de las casas en donde sea sorprendido un juego prohibido. Así mismo se estatuye que serán deportados a 120 kilómetros los padres de los menores responsables en caso de negligencia.

Corresponsal.

HERIDO EN EL VIENTRE

MAXIMO GOMEZ, enero 30 (por telégrafo).—Hoy fué herido en el vientre de un tiro de escopeta, Pedro Castro Blanco, de 17 años, en momentos en que atravesaba el guayabal del potrero «Amistad». Se ignora el autor del hecho, aunque se supone casual.

Es muy grave el estado de Castro.

Corresponsal

APLICANDO LA AMNISTIA

SANTIAGO DE CUBA, enero 30, (por telégrafo).—La Audiencia le ha aplicado la amnistía a los procesados en la causa número 362 de 1931, Alberto Torne Casamayor, Pastor Quintana, Valeriano Hierrezuelo y Carlos M. Montero que se hallan prófugos y a José Bernal Figueredo y Juan Santana Falcón, quienes se encontraban complicados en los sucesos de esta ciudad cuando el Comandante Arsenio Ortiz era el Supervisor. Los procesados por análogos delitos Julio Heredia y Julio Ferrera, quedarán recluídos en la Cárcel igual que Quintana y Hierrezuelo que están sujetos a otras causas.

FALSEDAD ELECTORAL

La Junta Provincial Electoral, cumpliendo disposiciones de Tribunal Superior Electoral, ha pedido al Juez de Instrucción la formación de causa con motivo de la denuncia producida por el doctor José aceo González, aspirante a la Alcaldía de Palma Soriano, contra el doctor Juan Viñas, Alcalde de aquel lugar y contra la policía municipal a sus órdenes. Se acusa a Viñas y a la Policía de múltiples delitos.

UN MANIFIESTO

Los obreros de la compañía de Omnibus «La Cubana», han hecho circular un manifiesto donde atacan el proceder de la compañía en su afán de monopolizar el servicio urbano contra los intereses obreros; pidiendo al pueblo que no monte las guaguas del servicio interurbano, cuyo personal lo estiman como rompehuelga.—Matías Vega.

UNA HACIENDA A SUBASTA

LOS PALACIOS, enero 30 (por telégrafo).—El próximo 23 de febrero se sacará a subasta la hacienda propiedad de Juan Dorta, denominada «Baltasar», en virtud de las contribuciones que adeuda al Municipio.—Corresponsal.

VECINO LESIONADO

COLISEO, enero 30.—(por telégrafo).—Al introducir el pie en un fallo de las tablas que se encuentran frente al establecimiento «La Campaña», sufrió lesiones el vecino Agustín Cabrera. Urge que las autoridades tomen medidas para evitar casos análogos.—Corresponsal.

INCENDIOS DE CAÑA

SANTA CLARA, enero 30.— (Por telégrafo).—Se han producido distintos incendios en campos de caña. En finca Carmita, término de Palmira, propiedad de José R. Asteinza, se quemaron treinta mil arrobas intencionalmente sin sospecharse en el autor; en la finca propiedad de Juan Santa, en Cumanayagua, veinte y dos mil arrobas; en la colonia de la propiedad de José María González debido a la pronta intervención de los vecinos, sólo se quemaron trescientas arrobas; en la finca «Pozo Redondo» propiedad de Elpidio Rojas, dos mil arrobas; en Motembo, propiedad de Octavio Aras se quemaron doscientas mil arrobas; en colonia Villa Patria en San Fernando de Camarones, se quemaron cañas que aún no han sido calculadas y en la colonia de Quemados de Güines se quemaron dos casas, propiedad de Virgilio García Jiménez y José Díaz.

Lesionado

Humberto Curbelo, vecino de Cumanayagua, sufrió lesiones graves al caerse del caballo que montaba.

Corresponsal.

GANO EL CLUB CAMAGUEY

CAMAGUEY, enero 30, (por telégrafo).—El club Camagüey le ganó al de Regla, con anotación de cinco por tres. Las baterías fueron Yoyo Díaz contra Río Tiant.—Corresponsal.

NO HA COMENZADO EL VIOLETA

CAMAGUEY, enero 30.—(por telégrafo).—El Central Violeta, no ha iniciado la zafra porque los obreros se niegan a aceptar veinte y cinco centavos por cien arrobas.

Asistencia Infantil

Durante el pasado año fuero asistidos 288 niños y se expidieron 520 recetas en la Sala Antonio Luaces del Hospital Civil.

Alacide de Barrio

Ha sido designado Alcalde de barrio de Limones, el señor Fernando Florat Fernández.

Robo

A. Miranda, encargado del depósito del jabón Sabatés, le sustrajeron dinero y cheques en momentos en que abandonó el escritorio.

Corresponsal

UN BANDO MILITAR

MATANZAS, enero 30.—(por telégrafo).—El teniente coronel Herrera, Supervisor provincial ha dictado un enérgico bando en relación con las casas de juego y las alteraciones del orden público.

Absuelto

La Audiencia ha absuelto a Ramón Iabaceta García, en causa por robo del que resultó homicidio del asiático Ramón Lay.

Condenado

Ignacio Padrón, por infracción de la Ley del Censo, ha sido condenado a pesos 500 de multas.

Conclusiones

El Fiscal ha interesado tres años, cuatro meses contra Florencio Rodríguez, por disparos.

Incendios

En Martí, en la finca Pumareda se quemaron algunos miles de arrobas de cañas sin que se pueda precisar su ascendencia. En la finca Caney, en Alacranes, se quemaron 16 mil arrobas.

Corresponsal.

CONCLUSIONES FISCALES

PINAR DEL RIO, enero 30 (por telégrafo.)

Cuatro años, nueve meses y diez días de encarcelamiento por infracción de las leyes de inhumación, ha pedido hoy el teniente fiscal doctor Caiñas, para María Rodríguez y Rodríguez, natural de España, que en Matahambre extranguló a un niño recién nacido, que ella había dado a luz, todo lo cual hizo para ocultar su deshonra, enterrando después el niño debajo del piso de su habitación.

—Para Miguel Tachit y Tachit, procesado por obligar a la menor María Isabel Lemus a dedicarse a la vida alegre, pidió el Fiscal dos años, once meses, once días y cien pesos de multa para Isabel Lemus, por encubridora.

—El doctor Caiñas pide para el Alcalde de barrio en el pueblo de San Luis, señor Pablo Cabezas Sánchez, once años y un día de inhabilitación especial para el cargo de alcalde u otros análogos, por un delito de prevaricación. Para Antonio Ferreiro, Manuel Méndez y Manuel Gallego Cabello, acusados del hurto de $381.99 a Francisco Mosquera, dueño del establecimiento El Espíritu Santo, en Cabo San Antonio, pide el Fiscal pena de seis años y un día de prisión. Para el Juez Municipal de San Diego de los Baños, señor Rafael Alfonso Pérez, se pide pena de dos años, ocho meses y once días de suspensión en el cargo y representación pública, por un delito de cohecho y un año, ocho meses y 21 días de prisión correccional, por otro delito de infidelidad en la custodia de documento oficial.

Felipe Díaz,
Corresponsal.

CONFIRMADA LA ELECCION DEL GENERAL JUSTO

Los colegios de todas las provincias de la Argentina lo han declarado electo

BUENOS AIRES, enero 30. AP.—Todos los colegios electorales o de compromisarios de las provincias argentinas eligieron hoy Presidente de la República al general Agustín P. Justo, y Vicepresidente a Julio A. Roca, para el sextenio 1932-38.

La elección por los colegios fué solamente un requisito, ya que el general Justo fué declarado electo en los comicios y se aseguró virtualmente que Roca, hijo de un ex Presidente, fuese designado entre los candidatos vicepresidenciales que lucharon en las elecciones, y ninguno de los cuales obtuvo la mayoría necesaria.

De esta manera sucede al gobierno provisional del presidente José Uriburu ,otro de carácter conservador, aunque el general Justo es miembro del partido radical anti-personalista y Roca es miembro del partido democrático nacional.

El Presidente electo está descansando en Mar del Plata, balneario próximo a Buenos Aires, y allí permanecerá hasta su toma de posesión, el 20 de febrero. El general Justo cumplirá 56 años seis días después de ser exaltado a la Presidencia.

HUELGA GENERAL DE LOS GREMIOS DE BUENOS AIRES

BUENOS AIRES. enero 30. AP.—La Federación Obrera Regional Argentina, en la que están incluidos numerosos gremios, entre ellos el de los choferes de alquiler, ha declarado una huelga de 48 horas, que comenzará a media noche de hoy, para protestar contra la deportación de algunos de sus afiliados.

COLISION ENTRE UN BARCO ALEMAN Y EL DE INGLATERRA «KASHGAR»

NUEVA YORK, enero 30. AP.—El vapor «City of Hamburg' informó esta noche por radio que a treinta millas al Sur de Dungenness, Inglaterra, ha ocurrido una colisión entre un buque alemán, que no ha sido identificado, y el vapor inglés Kashgar.

SUSCRIBASE A

ORBE

Y SE ENTREVISTARA CON

TASSANI

SUSCRIPCIONES.

"EL ENCANTO"
Departamento de información
Teléfono A-7221

ORBE. revista ilustrada
Zulueta 36-B—Teléfono A-3233

Las DEFUNCIONES OCURRIDAS AYER EN LA HABANA

HASTA LAS 4 P. M.

Luciana Castillo, raza negra, 60 años, Hospital Calixto García, cáncer del útero.

Tomasa Casadevalla, raza mestiza, 70 años, Hospital C. García, neoplasia de la boca.

Juan Zans Martínez, raza m, 54 años, Hospital Calixto García, retención urinaria.

Amelia Gavilán Rodríguez, raza mestiza, 48 años, Instituto del Cáncer, cáncer de la lengua.

David Pérez, raza blanca, 60 años, Egido 2, asistolia.

Berta Rodríguez, raza mestiza, 8 días, Aguila 15, hemorragia umbilical.

Emilio González Pérez, raza blanca, 48 años, Quinta Dependientes, cáncer del páncreas.

Mercedes de la Cruz y González, raza blanca, 87 años, 19 número 507, Vedado, senilidad.

Joaquín Tanazo Alvarez, raza blanca, 48 años, San Ignacio 136, bronconeumonía.

Fidel Feradada García, raza blanca, 29 años, Quinta Dependientes, tuberculosis pulmonar.

Joaquín Milanés Gil, raza b, 1 mes, Santa Teresa 5, debilidad congénita.

Máximo González Sorete, raza negra, 61 años, Hospital C. García, arterio esclerosis.

Juana Núñez Fernández, raza negra, 27 años, Hospital C. García, suicidio por el fuego.

Agustina Kesell Juncadella, raza mestiza, 41 años, Sanatorio La Esperanza, tuberculosis pulmonar.

Bernardino Fane Fane, raza negra, 76 años, Santa Emilia 8, gastro enteritis.

Pilar Suárez Núñez, raza b, 66 años, Muralla 99, nefritis crónica.

Manuel Creda Valdés, raza blanca, 73 años, San Agustín 10, cirrosis del hígado.

Bernardino Díaz, raza negra, 107 años, Revillagigedo 59, arterio esclerosis.

Manuel Orregre, raza blanca, 75 años, Habana 114, arterio esclerosis.

Juana Fernández, raza negra, 26 años, Sitios 15, asma bronquial.

Evangelina Montero García, raza blanca, 48 años, Mazón y San Rafael, hepatitis.

Pedro Ricardo González, raza blanca, 25 años, Quinta Benéfica, absceso pulmonar.

Miguel Angel Rodríguez, raza mestiza, 25 años, Goicuría B, cirrosis alcohólica.

Luis A. González, raza negra, 2 meses, Estela sin número, reparto Párraga, acidosis.

Constanza Vázquez, raza b, 64 años, Oficios 78, arterio esclerosis.

ALEMANIA NO QUIERE FIRMAR NUEVO PACTO

Entiende que si firma algo sobre reparaciones equivale a reconocer el Plan Young

PARIS, enero 30. AP.—El doctor Leopold Von Hoesch, embajador alemán, dijo hoy al primer ministro Laval que Alemania no desea firmar ningún nuevo convenio sobre las reparaciones, porque ello equivaldría a un reconocimiento por parte de Alemania de la validez de los pagos del Plan Young.

También reiteró que Alemania no desea aceptar otra moratoria sobre los pagos de las reparaciones a la expiración de la moratoria Hoover el 30 de junio próximo.

El primer ministro Laval dió a entender que espera que Francia y la Gran Bretaña lleguen a una inteligencia sobre el problema; pero que este país hacía una declaración individual acerca de su posición en el caso de que fracasen las negociaciones con la Gran Bretaña.

Francia e Inglaterra han estado tratando de llegar a un acuerdo sobre lo que debe hacerse después que expire la moratoria Hoover; pero hasta ahora no lo han logrado. El primer ministro Laval dijo que Inglaterra desea que, de llegarse a una solución, sea firmada por la Gran Bretaña, Francia y Alemania.

Si no hay acuerdo, Inglaterra y Francia harán declaraciones unilaterales dando a conocer sus respectivas posiciones. El Ministerio de Hacienda está trabajando ya en tal declaración.

POLITICA

LAS INSCRIPCIONES EN CAMAGUEY Y ORIENTE

Hoy dará comienzo la afiliación de electores pertenecientes al Partido Conservador en las provincias de Camagüey y Oriente.

TRIBUNAL SUPERIOR ELECTORAL

Los ejecutivos liberales de Ciego de Avila.—Se abre una investigación suplementaria.

El Tribunal Superior Electoral, en su sesión de ayer acordó llevar a cabo una investigación suplementaria en la reclamación entablada por el doctor Rogelio Rivas Bermúdez contra las sesiones de los Comités Ejecutivos del Partido Liberal de los barrios del Término de Ciego de Avila; esa investigación vencerá el 4 de febrero entrante, a fin de que por el Secretario del Tribunal se certifique la sentencia dictada en la ya resuelta reclamación del propio doctor Rivas contra las convocatorias y sesiones celebradas por los barrios del citado término.

Sin lugar la reclamación contra Chávez

En la controversia planteada por el doctor Francisco Félix Ledón a nombre de varios electores, contra las designaciones del Comité Provincial Conservador habanero, para miembros propietario y suplente de la Comisión de Inscripción de afiliados del referido Partido en el barrio de Chávez en sus sesiones del 15 y 16 de diciembre último, el Tribunal declaró sin lugar la reclamación.

Vistas celebradas ayer

Se celebraron ayer las vistas de las reclamaciones del doctor Calixto Masó contra los acuerdos del Comité Ejecutivo Liberal de Nuevitas en sesión de 17 de diciembre y del procurador Eduardo de la Campa contra la convocatoria de 23 de diciembre último para la sesión del 24 del propio mes.

Las inscripciones populares en Guáimaro

El Tribunal declaró no haber lugar a la solicitud del doctor José Manuel Cortina para que se dictara una instrucción abriendo un nuevo período de inscripción para los que deseen afiliarse al Partido Popular Cubano en los barrios de Guáimaro, Palo Seco, Galvis, Tetuán y Pilar, en el término de Guáimaro, provincia de Camagüey. Alegaba el solicitante que se habían presentado dificultades a dicho Partido para llevar a cabo la inscripción de sus afiliados dentro del término a que se refiere el párrafo séptimo del artículo 288 del Código Electoral, pero el Tribunal dice que el caso está previsto en la Instrucción General, serie A, número 12 y que no consta que hayan dejado de funcionar las comisiones de inscripción por fuerza mayor.

Debe cumplir la Ley

A telegrama del presidente de la Municipal Electoral de Mayarí sobre si procede, en virtud de la ley de 21 de los corrientes, relativa a autorizar a los presidentes de Ejecutivos Provinciales para hacer designaciones de miembros de comisiones de afiliados, que el Partido Conservador en los barrios de Biran y Saetia, en ese término, finalice su período de afiliaciones, no el primer domingo de febrero, sino el 14 del propio mes en que vence el plazo de catorce días a que se contrae el artículo primero de dicha Ley, se le contestó que es la Ley la que debe cumplir.

Irregularidades populares en San Antonio de los Baños

El presidente del Partido Popular Cubano en San Antonio de los Baños, hizo saber al Tribunal que ha presentado escrito ante la Municipal de ese término, denunciando las irregularidades cometidas en las mesas de inscripción del Partido y que ha dado cuenta de las mismas al Juzgado de Instrucción correspondiente, por lo que estima de hecho anuladas dichas inscripciones. Se le contestó que las nulidades sólo pueden acordarse por los organismos correspondientes, conociendo de ellas a virtud de procedimientos legales.

Los Progresistas

Cristóbal Ramos con un grupo de entusiastas progresistas sigue laborando en el barrio del Cerro, habiendo establecido una oficina para la recogida de las adhesiones en la casa Bellavista núm. 2.

Con verdadera animación se verificó la anunciada reunión del Comité Progresista del barrio de Jesús del Monte; presidió el acto el señor Eduardo Mances, vicepresidente del Ejecutivo Nacional, e hicieron uso de la palabra diferentes oradores que fueron muy aplaudidos; se dió cuenta de la cooperación e ingreso en el Partido Progresista de un número considerable de electores procedentes en su mayoría del liberalismo; en el propio acto el Comité de Jesús del Monte entregó al señor Mancas 46 certificados de adhesiones que contienen 310 firmas.

Liberales de Arroyo Apolo

La candidatura de Camilo Marín a la presidencia del barrio de Arroyo Apolo, cuenta con la simpatía de la mayor parte de los liberales inscritos.

Camilo es hombre serio y muy respetado por su consecuencia política y por haber presidido siempre a liberales de dicho barrio a satisfacción del electorado.

Con motivo de la próxima reorganización de los partidos, y por contar los liberales con 3.087 afiliados, los candidatos se mueven mucho, trabajan sin descanso, pero Camilo es positivamente el que mayor cuerpo electoral tiene.

Esto nos dice un viejo liberal y vecino de 25 años del barrio de Arroyo Apolo, nuestro compañero Hilario Fránquiz, quien puede hacer tal afirmación por las razones expuestas, esto es, por su liberalismo de toda la vida y por su larga permanencia en el precitado barrio.

DOS MENSAJES AL JEFE DEL ESTADO

Ayer recibió el Presidente de la República dos despachos telegráficos, uno del Comité parlamentario conservador de Pinar del Río y otro del Gobernador Provincial señor Ramón Fernández, en los cuales se adhieren dichos elementos a los puntos de vista sustentados en el Artículo periodístico La Cobardía de Todos.

Además expresa dicho Gobernador que se propone convocar a una reunión a los elementos de más arraigo en la provincia para organizar una acción ciudadana que contrarreste la campaña de disolución social a que se refiere dicho artículo.

ASAMBLEA DE LOS CONSERVADORES VUELTABAJEROS

Felipe Pérez, nuestro Corresponsal en la capital pinareña nos dijo anoche por telégrafo:

«El periódico La Región publica hoy que la semana entrante se celebrará en esta ciudad una reunión política de gran transcendencia a la que asistirán conocidas personalidades conservadoras, alejadas algunas un poco del desenvolvimiento político de estos últimos tiempos, para discutir y estudiar la ruptura con los liberales, uniendo las dos tendencias conservadoras por ser de necesidad hacer una política amplia en fórmulas de respeto y cariño hacía el General Menocal y de amor y respeto para las doctrinas y la tradición del Partido Conservador».

POPULARES DE CAYO HUESO

Carlos M. Palma, el joven y distinguido criminalista, aspira a Delegado a la Municipal por el barrio de Cayo Hueso. Todo parece indicar que tiene asegurada el acta ya que la labor que ha desenvuelto ha sido muy eficiente.

Palmita—como cariñosamente se le nombra lo mismo en los más altos centros que en los más modestos—quiere ser Representante a la Cámara y para lograrlo cuenta con su popularidad, con los servicios que a diario presta, y con el apoyo de Urquiaga y de Zorrilla.

Ya de arrancada. Palmita entra entre los «ganadores».

SERA INAUGURADO ESTA TARDE EL HERMOSO EDIFICIO HECHO POR EL CTRO. DE DETALLISTAS

Reina enorme entusiasmo entre los elementos minoristas de esta capital por asistir a dicho acto inaugural y a la toma de posesión de la nueva junta directiva social

Hoy, domingo, a la una en punto de la tarde será la solemne inauguración oficial del hermoso edificio propiedad del «Centro de Detallistas de la Habana», situado en Avenida de Simón Bolívar (Reina) números 104 y 106, entre Gervasio y Escobar.

Posteriormente tendrá efecto la junta general ordinaria administrativa correspondiente al cuarto trimestre de 1931 y de toma de posesión de las personas aclamadas en la junta general extraordinaria de elecciones efectuada en 10 del actual, para cubrir la mitad de los cargos de la Directiva.

Como es natural, existe el más justificado entusiasmo entre los detallistas de víveres de la capital por concurrir a esos actos, uno de los cuales, el referente a la inauguración del hermoso edificio, es el más trascendental de cuantos hayan tenido efecto en la decana entidad, ya que él constituye el más legítimo orgullo, después de largos años de lucha en beneficio de la clase que representa.

Este edificio, que por su amplitud, solidez y elegancia puede ser considerado como uno de los principales con que cuentan las Corporaciones Económicas de Cuba será a no dudarlo el Palacio Nacional de Detallistas.

Ha sido considerable el número de invitaciones repartidas, por lo que no podrán ser admitidos más que los asociados e invitados, teniéndose el propósito de que en uno de los días de la entrante semana, se permita la entrada a cuantas personas lo deseen.

La Banda de Música de la Policía Nacional, que tantos y tan merecidos aplausos ha conquistado en sus recientes conciertos, será la encargada de amenizar el acto.

ESTACION TERMINAL

El Alcalde de Santiago de Cuba.— Anoche salió para Santiago de Cuba, el Alcalde de esa ciudad, señor Desiderio Arnaz. Lo acompañaban el Jefe de los expertos, señor Manuel Delgado y el también Agente Miguel Calzada, prtenecientes al cuerpo de policía de aquella Capital. Fué despedido por varios correligionarios y amigos.

El Supervisor de Abastos de Leche de Santiago de Cuba.— Por el tren expreso limitado salió anoche para la Capital de Oriente, el Teniente Veterinario, N. Alberto Verdeja para hacerse cargo de la Supervisión Provisional de Abasto de leche.

Tren Expreso Limitado.—Salieron anoche por este tren a Trinidad, el Representante, doctor Julio Ponce. A Santa Clara el Representante, doctor Octavio Barrero. A Santiago de Cuba Luis Varela. A Cienfuegos, Adolfo Gutiérrez. A Santa Clara Arcadio Pérez. A Coliseo, Juan Clark. A Santa Clara, Rodolfo Castellanos. A Cienfuegos, Manuel González Díaz y Manuel Vicente. Al central «Mercedes», el doctor Benjamín Sardiñas, médico del mismo. A Camagüey la señora Alvara Sánchez y familia. A Remedios, Oscar Urrutia, Secretario del Representante Wolter del Río. A Matanzas, R. Rodríguez. A Encrucijada, Filiberto Fernández. A Santa Clara, Juan Fernández. A Matanzas, señora viuda de Sánchez y señorita Iglesias. A Trinidad José Sanson y Varela. A Santiago de Cuba, Silvio del Valle, Inspector de Impuesto de la Secretaría de Hacienda A los Arabos, Eladio Ramírez y Rafael Bujosa.

AJUARES DE CASA

La Gran Venta tradicional de Febrero. - -

¿Quién no recuerda estas Ventas de "Ajuares de Casa" en años pasados? ¿Qué ama de casa no obtuvo grandes beneficios en ellas? ¿qué novia, próxima a contraer matrimonio, no las aprovechó para su habilitación? Era natural que al conceder para estas ventas precios especialísimos, el público, previsor, con fino sentido económico, las oprovechará.

Pues bien, la Venta de "Ajuares de Casa" que comienza mañana no tiene punto de comparación con las anteriores.

Entonces, dimos precios especialísimos dentro de los que regían en aquel tiempo. Es cierto. Pero, ahora, sobre los precios mínimos—inigualables—a que tenemos marcada la mercancía—lógicamente muy inferiores a los del año pasado—haremos un descuento adicional de un QUINCE POR CIENTO.

La transcendencia, pues, de esta Venta es evidente. Los beneficios que el público obtendrá de ella, nunca los habrá obtenido semejantes. El que haya creído comprar en otras partes "a los precios más bajos" se admirará de los que rigen para esta Venta de "Ajuares de Casa".

Venta Extraordinaria que comprende todos los artículos del PRIMER PISO:

MANTELERIA, ROPA DE CAMA, TOALLAS, TAPICERIA, COLCHONERIA, UNIFORMES Y DELANTALES,

en la cual, lo mismo el artículo más fino que el más corriente, todos, absolutamente todos, responden ventajosamente a sus respectivos precios.

Cumplimos, así, en parte, nuestro programa anunciado a principios de año, de conceder a nuestros clientes las mayores ventajas a nuestro alcance.

Incluímos, desde luego, en estos beneficios a los clientes de nuestras Sucursales en Camagüey, a los de nuestras Agencias, y a los que desde otros lugares del Interior nos hacen directamente sus pedidos por correspondencia.

El Encanto

M.E.C.D. 2016

9A SECCION

Teléfonos:
Máquinas . A-3781
Dirección. M-4151
Admón. . M-7911
Sports . . M-7912
Clasificados A3333

DIARIO DE LA MARINA

Teléfonos:
Máquinas A-3781
Dirección. M-4151
Admón. . M-7911
Sports . . M-7912
Clasificados A3333

9A SECCION

AÑO CIEN — ACOGIDO A LA FRANQUICIA POSTAL — LA HABANA, DOMINGO, 31 DE ENERO DE 1932 — EL PERIODICO MAS ANTIGUO DE CUBA — PAGINA TRECE

La España Actual

CAMBO COMIENZA A HABLAR

Por LEON ICHASO

Cambó no había dicho nada desde el advenimiento de la República. Su garganta enferma y su especial situación política desde la caída del antiguo régimen lo tenían alejado de la política. Habló por fin. Su indiscutible prestigio como experto hombre público, su clara visión de la realidad y su espíritu ampliamente liberal, harmonizador y culpablemente refinado han dado siempre autoridad y vivo interés a sus palabras. Sus declaraciones de ahora tienen el valor y la importancia especiales que les presta la nueva situación en que las hace.

Comienza Cambó por manifestar que él y todos sus amigos están dispuestos a actual legalmente sin consideraciones de ninguna clase dentro del régimen republicano. Cualquier intento de restauración provocaría, según él, «intensísimas reacciones de la extrema izquierda, con grave peligro de la revolución social y con la seguridad de abrir para España un extenso período de luchas intestinas».

Para Cambó, lo mismo que para Unamuno, para Melquiades Alvarez y para otros esclarecidos hombres públicos, España está sobre toda forma de régimen. Mientras no llega el momento en que este problema no sea eliminado de las luchas políticas. «España no alcanzará jamás—habla el insigne autor de «Las dictaduras»—la grandeza que todos para ella deseamos». Insaurada la República, estima deber suyo cooperar a su solidación «para que pueda ser tolerante y generosa». Dentro de ella pueden y deben caber todas las opiniones, todas las ideologías, siempre que sean proclamadas y defendidas en los límites de la ley, del orden y del derecho. Dentro de ella han de merecer cabal respeto todos los intereses que hayan sabido conquistar el concurso de la opinión pública.

Cambó comprende—¿cómo no ha de comprender?—que «los que actualmente gobiernan la República, acentúan su significación demagógica». Aun nosotros, que a tantos miles de leguas nos hallamos de España, hemos señalado reiteradamente aquellos excesos del radicalismo y aquellas condescendencias con las exaltaciones demagógicas que tanto contribuyeron por su parte al desencadenamiento de la revolución social ya domeñado. Pero «estimaría camino equivocado—dice Cambó—el de luchar contra la República, pues complicar la defensa de nobles ideales y de legítimos intereses con el problema de un cambio de régimen, causaría daño positivo al país y dificultaría el triunfo de aquello que se pretendiera defender».

Lo que Cambó no toleraría de ningún modo es que la República se convirtiera en una dictadura ya individual ya oligárquica o de clase. Entonces lucharía él «no contra el principio del régimen republicano, sino contra la expresión concreta que habría adoptado España».

Tampoco lo permitiría el pueblo español. Por no soportar la dictadura de Primo de Rivera, a pesar de las intenciones indudablemente sanas del dictador, laboró por la revolución que trajo la República. Por no consentir ninguna otra, es capaz de suscitar cuantas revoluciones sean necesarias. Ya comenzó a inquietarse y a rebullir apenas asomaron las tendencias absorbentes de las izquierdas españolas prevalidas de sus fuerzas circunstanciales en la Asamblea y en el Gobierno.

Políticamente opina Cambó que no conviene violentar y precipitar la salida de los partidos izquierdistas que hoy gobiernan a España. «Hay que dejarles todo el tiempo necesario—ha dicho—para que demuestren desde el poder hasta dónde pueden cumplirse los compromisos que contrajeron en la oposición».

Mal sistema el de ofrecer a las masas desde el campo contrario lo que no se ha de poder cumplir. De ahí nace principalmente lo que se llama el desgaste del Poder. Si examinamos bien las causas de los movimientos revolucionarios, las encontraremos con harta frecuencia en la falta de cumplimiento de gran parte de aquellos propósitos que constituyeron el programa y el tema de propaganda oposicionistas.

El radicalismo español se ha de ir convenciendo por sí mismo de que le falta terreno firme y sólido donde pisar y de que ha de llegar el momento de ceder el puesto a sus adversarios republicanos. Por eso Lerroux, gran conocedor de la política, siente tan poca impaciencia para llegar al Poder. Espera tranquilo la ocasión oportuna. Por eso Cambó, que ve también lejos como él, no se apresura a combatir las demasías radicales. Ya empieza a entrar en escena. Es un refuerzo poderoso para todos cuantos deseen para España aquel asentamiento que la libre ya definitivamente de sacudidas y desequilibrios.

ANUNCIESE EN EL
Diario de la Marina

Diez Millones de Pesetas Para Empezar a Realizar las Reformas Agrarias en España

CON FINCAS DEL ESTADO Y CON LAS ENTREGADAS POR LA CORONA A LOS ARISTOCRATAS EN PAGO DE DEUDAS, ENTRARA EN VIGOR LA LEY AGRARIA

Ha fallecido ayer en Bilbao don Federico Echevarría, que era Administrador de los Altos Hornos «La Vizcaya», a los noventa y dos años. Deja una fortuna de más de 50 millones

MADRID, enero 30 (AP) El periódico «La Luz» publica una entrevista exclusiva con el ministro de Agricultura, don Marcelino Domingo, en la que dice que la reforma agraria es una necesidad republicana para mejorar la producción agrícola y la situación de los agrarios. Agregó que el gobierno está dispuesto a conceder un crédito de diez millones de pesetas para comenzar la aplicación de las reformas en Extremadura, Andalucía, Toledo, Salamanca, Albacete, Ciudad Real.

Sigue diciendo el ministro que la reforma se aplicará primeramente a las fincas que son propiedad del estado así como a las que entregó la corona a los aristócratas en pago de deudas.

Terminó diciendo que si los propietarios de tierras las ofrecen al estado, éste les indemnizará entregándoles el veinticinco por ciento de su valor en metálico y el resto en certificados de la deuda pública del cuatro por ciento.

FALLECIO EL ADMINISTRADOR DE LOS ALTOS HORNOS «LA VIZCAINA»

BILBAO, enero 30. (AP) Ha fallecido en esta ciudad don Federico Echevarría, administrador de «Altos Hornos «La Vizcaina», a los noventa y dos años de edad, a consecuencia de un envenenamiento urémico. Se calcula que el finado deja una fortuna personal de más de cincuenta millones de pesetas.

Hasta no hace mucho tiempo, en que enfermó gravemente, el administrador de La Vizcaina estuvo trabajando en su despacho diez horas diarias.

CUATRO AHOGADOS

CADIZ, enero 30. ST. En una playa cercana a San Fernando (Cádiz), un marisquero halló cuatro cadáveres y los restos de una pequeña embarcación.

Identificados, resultaron ser un capitán de Infantería de Marina, llamado Luis Echevarría, dos lindiabotas y el dueño de la embarcación, Juan Gómez, de oficio marisquero, que habían salido a la pesca, naufragando a consecuencia del temporal.

El Marqués de Valdecilla se Encuentra Grave

En el Palacio del Marqués de Casa Valencia, robaron plata valuada en 25,000 pts.

SANTANDER, enero 30. AP. Se tiene entendido que don Ramón Pelayo, Marqués de Valdecilla, conocido por sus obras filantrópicas, se encuentra gravemente enfermo.

El Marqués de Valdecilla

El Marqués es tío de la marquesa de Pelayo, una de las damas que ha sido multada por el Gobernador Civil de la provincia, por haber firmado los pergaminos que se enviaron al ex rey Alfonso, felicitándole con motivo de su santo hace algunos días.

ROBO EN EL PALACIO DEL MARQUES DE CASA VALENCIA

SAN SEBASTIAN, enero 30. AP. Se ha denunciado a la policía que varios ladrones penetraron en el Palacio de Ayette, perteneciente al Marqués de Casa Valencia, apoderándose de objeto de plata con un valor de 25.000 pesetas.

LOS MIEMBROS DE LAS ENTIDADES POLITICAS GALLEGAS NO PAGARAN MAS IMPUESTOS SI SE SUSPENDE EL FERROCARRIL DE ZAMORA-CORUÑA

A pesar de haberse afirmado hace días de que el Gobierno había conmutado la condena de cárcel al doctor Royo y Villanova por una multa, va ahora a cumplir en la cárcel

SANTIAGO DE COMPOSTELA, enero 30 (AP) La Asamblea de entidades políticas gallegas ha resuelto que sus miembros se nieguen a pagar los impuestos si el Gobierno suspende los trabajos del Ferrocarril de Zamora a Coruña, como está proyectado.

Entre los asistentes a la Asamblea había concejales de muchos municipios gallegos, miembros de las diputaciones provinciales y diputados a las Cortes.

EL DOCTOR ROYO VILLANOVA A CUMPLIR UNA CONDENA

MADRID, enero 30. (AP) El director general de Seguridad, señor Herraiz, ha dado una nota a la prensa diciendo que el decano de la Facultad de Medicina de Zaragoza, doctor Royo Villanova, viaja en dirección al pueblo de Almunecar, en la provincia de Granada, donde cumplirá una condena que le impuso recientemente el ministro de la Gobernación, señor Casares Quiroga, por haber pronunciado un discurso anti-republicano.

En días pasados se dijo que el gobierno, teniendo en cuenta el informe del doctor Gregorio Marañón quien afirmaba que el doctor Royo Villanova no podía cumplir la sentencia por causa de su estado de salud, le conmutaría la pena de prisión por multa de diez mil pesetas.

Ignórase el motivo por el cual se ejecuta la orden de encarcelamiento del doctor Royo Villanova en vez de la multa, siendo posible que se deba a que el decano de la Facultad de Medicina de Zaragoza no posee esa suma.

REGRESO DON ALFONSO A FRANCIA

FONTAINEBLEAU, Francia, enero 30. (AP) El ex rey de España, don Alfonso, regresó hoy procedente de Suiza donde estuvo varios días acompañando a su hija, la Infanta María Cristina, que se encuentra enferma. Créese que el regreso del ex soberano español obedece a que S. A. se encuentra fuera de peligro y en camino de franca convalecencia.

Las personas del séquito de Don Alfonso han confirmado la noticia de que el ex rey se propone hacer un viaje por mar, pero negaron rotundamente que se proponga hacerlo en un buque español ni en aguas españolas.

Japón Aprobó el Nombramiento de M. de Vigo

Emilio Zapico, ex delegado del Alto Comisario, nombrado Cónsul General en Pto. Rico

MADRID, enero 30. AP. El gobierno recibió hoy una nota del gobierno del Japón, por conducto del ministro japonés en ésta, concediendo el placet al nombramiento del señor Santiago Méndez Vigo, ex-embajador en Cuba, para el cargo de ministro español en Tokío.

Santiago Méndez de Vigo

Se anuncia que el señor Francisco Ramírez Montesinos ha sido nombrado cónsul general en Argel.

El señor Emilio Zapico, ex delegado general del Alto Comisario de España en Marruecos, ha sido nombrado Cónsul general en Puerto Rico, sustituyendo a don Luis Villas, que pasa a Marruecos a reemplazar al señor Zapico.

El Comité de Huelga Tratará de la Situación Ferroviaria y de las Peticiones de los Obreros

La entidad denominada «Trabajados Inteligentes» citó a la Federación Nacional de la clase media con el objeto de que se una para la campaña encaminada a conservar el orden

MADRID, enero 30.—AP.—El Comité de huelga de la Unión General de Trabajadores ha anunciado que el próximo lunes se reunirá en esta capital para tratar de la situación ferrocarrilera y de la crísis general del trabajo.

Los obreros ferroviarios tienen formuladas varias peticiones al gobierno, entre las que figuran el aumento de salarios y la nacionalización de los ferrocarriles.

Por su parte el gobierno no parece muy dispuesto a solucionar el pleito ferroviario. Lo único que ha hecho hasta ahora el gabinete es autorizar que se aumenten los fletes un tres por ciento para con ese fondo mejorar los sueldos más pequeños.

HERIDO EL SUPERINTENDENTE DE UNA FABRICA

BARCELONA, enero 30.—AP.—El superintendente de las fundiciones de Gerona, D. Jaime Prat, resultó hoy herido de gravedad en la cabeza por un desconocido, quien se dió inmediatamente a la fuga sin que la policía lograse detenerlo.

Creen los agentes que el asalto se ha debido a disputas de caracter laborista.

ANARQUISTA SEVILLANO DETENIDO

SEVILLA, enero 30.—AP.—Ha sido arrestado en su casa de esta ciudad el anarquista José Moran, declarando los agentes que encontraron en la residencia del detenido una fábrica de bombas.

Las autoridades pusieron hoy en libertad a cuarenta y nueve obreros que fueron arrestados con ocasión de la huelga revolucionaria, quedando en la cárcel dieciocho.

Se toman precauciones a causa de la huelga que proyectan los sindicalistas para el lunes próximo en señal de protesta contra el arresto de sus compañeros.

SE CUENTA CON LA CLASE MEDIA PARA MANTENER EL ORDEN

MADRID, ene. 30.—AP.—La Federación Nacional de clases medias, ha sido citada por los «trabajadores inteligentes» a fin de que se unan a la organización de la campaña que se prepara contra las perturbaciones de carácter social.

TUNEL DE 93 METROS HECHO EN LA CARCEL DE BARCELONA POR LOS PRESOS PARA PODER HUIR

En el pueblo de Maluenda, en la provincia de Zaragoza, los vecinos tenían el proyecto de asaltar la Casa-Ayuntamiento, y lynchar a las fuerzas de la benemérita de aquel puesto

BARCELONA, enero 30. ST. En la cárcel se ha descubierto un intento de evasión de reclusos, en su mayoría presos por delitos sociales.

La fuga estaba preparada para anoche.

Habían hecho una mina que daba a un campo que limita la cárcel, en la que habían logrado avanzar noventa y tres metros, faltándoles muy pocos para lograr sus propósitos.

Las operaciones estaban dirigidas por un sujeto de precedentes criminales, autor de la muerte del vigilante del Cine Avenida, que ejerció en otros tiempos el oficio de minero.

Inmediatamente de ser descubiertos sus trabajos, fueron cambiados de celdas.

EL DIPUTADO JIMENEZ, EXPULSADO DE LA IZQUIERDA FEDERAL

BARCELONA, enero 30. ST. Publican los diarios de Barcelona una nota del Comité de la extrema izquierda federal, diciendo que se habían reunido todas las directivas del partido, acordándose por unanimidad la expulsión del diputado comandante Antonio Jiménez, y declarando que el diputado Manuel Dollet, que fué elegido como de la Extrema izquierda liberal, y que inmediatamente de elegido proclamó su adhesión a otro partido, se le declara como caso de desaprensión política.

EN MALUENDA TENIAN EL PROPOSITO DE ASALTAR EL AYUNTAMIENTO Y LINCHAR A LA BENEMERITA

ZARAGOZA, enero 30. ST. El gobernador ha hecho a los periodistas el siguiente relato de lo ocurrido en el pueblo de Maluenda.

Los delegados de la U. G. T. exigieron al alcalde que se suspendiera el cobro de un arbitrio, a lo que se negó el alcalde por figurar el arbitrio en el presupuesto aprobado por la superioridad, y los comisionados replicaron en términos violentos. Mientras se celebraba esta entrevista se congregaron frente a la Casa Consistorial más de doscientas personas, de ambos sexos, con el propósito de asaltar el Ayuntamiento y linchar a la Benemérita.

Las mujeres de los manifestantes llevaban, ocultas en capachos, armas de fuego y blancas, y piedras

El gobernador ha conferenciado en su despacho con el alcalde de Maluenda y el presidente de la U. G. T. en dicho pueblo, sin llegar a un acuerdo. En previsión de que ocurran desórdenes, se han concentrado en Maluenda fuerzas de la Guardia civil, que han efectuado algunos registros domiciliarios y se han incautado de algunas armas de fuego.

Hasta ahora no han ocurrido incidentes.

UNA HOJA DE LA C. N. T. DENUNCIADA

ZARAGOZA, enero 30. ST. El gobernador ha manifestado a los periodistas que había enviado al fiscal la hoja que se había repartido, firmada por el Comité regional de la Confederación Nacional del Trabajo, comentando los sucesos de Castilblanco y Epila y atacando violentamente a la Constitución y al régimen actual, y en el que además se traza un programa revolucionario como medio de poseer la producción. distribución y consumo.

ENSEÑANZA EN LOS COLEGIOS DE PP. JESUITAS

Lerroux tratará de todos los problemas de España en su conferencia el día 11

MADRID, enero 30. AP. El ministro de Instrucción Pública, don Fernando de los Ríos, ha manifestado que las organizaciones de enseñanza de carácter temporal han comenzado a ocupar las escuelas abandonadas por la Compañía de Jesús. Agregó que el departamento está preparado para seguir dando, sin interrupción, la enseñanza que se daba en dichos colegios.

LOS DIPUTADOS RADICALES ASISTIRAN A LA CONFERENCIA DE LERROUX

MADRID, enero 30. AP. La minoría radical republicana, que se compone de noventa y tres diputados, ha tomado el acuerdo de asistir a la conferencia política que dará su jefe, el ex ministro de Estado don Alejandro Lerroux, el 11 de febrero próximo.

Espérase que, de acuerdo con lo prometido, el señor Lerroux dará a conocer en esa conferencia un programa político en el que tocará todos los problemas que se han planteado últimamente en España.

Llegada a Roma de S. E. D. Gabriel Alomar, embajador de España en Italia, a quien le fué tributado un entusiasta recibimiento.

NOTICIAS DEL PUERTO

El «Morro Castle».—El turbo eléctrico «Morro Castle», de la Ward Line, que trajo carga general y 86 pasajeros, entre ellos los señores banquero Charles Heff, Mario Kelly, Carol Lombard y señora, Manuel Bascuas, Harold Byron, doctor Julio Burgiel, la artista Nabette Feden, Edna Feger y familia, el profesor Thomas Robinson y señora, el policía William Schatzman, Mr. Holger Struckmann y señora, presidente del International Cement Co., el banquero Henry Simons, el canciller del Consulado de Cuba en New York, señor Ricardo Vidal, mister Howard B. Warner, jefe del Departamento de Fletes de la Ward Line y otros.

Los que embarcaron.—Por el propio «Morro Castle» embarcaron, para New York, Ana Alpart, Arturo Bacon, Dr. Leonard Bailey, Michael Cliford y señora, Amada Courtney, doctor Vicente De Sio, Miguel de Zárraga, Jr., Mario del Pino, Huembert Davis y señora, Loreto Gil, Mella Galvin y señora, David Lavin, Dewintt y señora William Etaplaz y familia, Alice Sullivan, Jenaro Sala, Simón Weiner y familia y otros.

El «Evangeline».—El vapor americano «Evangeline», llegó de Miami, conduciendo 134 turistas, entre ellos el juez de Brooklyn, Hon. Joseph Goldstein, doctor William E. Dodd, doctor John J. Hendrey, los profesores Mary Kenating y Vera Jeating Ldo. Irwing Salomon y otros.

La ruta de la Florida.—Por la ruta de la Florida y en el vapor «Florida», embarcaron para los Estados Unidos Andrés López, el industrial Claudio Conde, José Fernández González, María A. Lazaga, Rafaela Mederos, Lydia Pla, Enrique J. Giroud, Luis G. Mendoza y señora, Pablo Carrerá Jústiz Jr., Angel del Busto, Josephine Bellew, John Cage y señora.

El «Estrada Palma».—El ferry americano «Estrada Palma» llegó de Key West, con 26 vagones de carga general.

Barcos con turistas.—Hoy domingo llegarán el vapor «Iroquois», procedente de Miami y el excursionista «Duchess of Bedford», ambos con turistas.

Devolvió la visita.—Ayer pasó a bordo del crucero alemán «Karlsruhe», el capitán del Puerto señor Miguel Angel González, con objeto de devolver la visita que le hiciera el comandante de dicha unidad naval surta en puerto.

Acompañó en su visita al mencionado crucero al capitán del puerto, el teniente de navío señor Felipe Ostolazábal.

E. Wapner, comandante, y E. F. Kruder, segundo de a bordo, atendieron a sus visitantes obsequiándolos con un champagne y el capitán del Puerto brindó por Alemania y su Marina militar, contestándole el comandante Wapner, quien brindó por la prosperidad de la República de Cuba.

Nueva representación naviera.—El distinguido caballero mister Harry H. Smith, gerente de la «West Indies Schipping and Trading Co.», que representa en la Habana la «Panama Pacific» y las asociadas a la «International Mercantil Marine Co. acaba de ser designado, asimismo, representante en Cuba de la «United State Lines», en cuya flota figuran los dos grandes trasatlánticos «Leviatan» y «Republic», al igual que cuantos lleven nombres de presidentes y que pertenecen a la «Schipping Board.»

La recaudación de la Aduana.—La Aduana de la Habana, recaudó durante los días hábiles del corriente mes de enero la cantidad de pesos 1.313.499.23.

Diplomático italiano.—Por la ruta de la Florida y en el vapor «Cuba» llegó ayer S. E. el señor Conde Carlos Andrea, secretario de la Embajada de Italia en los Estados Unidos y a quien se dispensaron las cortesías de estilo.

—Por el propio barco llegó el equipaje de la señora madre y hermano del Embajador de los Estados Unidos en Cuba, mister Guggenheim, quienes llegaron por la vía aérea.

Un trofeo internacional.—En el «Morro Castle» han llegado los señores David Atwater, Henry Ludeks y Charles S. Lawton, tres preeminentes yatistas norteamericanos, los que son portadores de la «Copa Cuba», que se está discutiendo.

Acudieron a recibirlos los señores Manuel Rasco y Enrique Gamba, ambos del Havana Yacht Club.

Los correos españoles.—Según telegrama recibido por el señor Manuel Otaduy, agente de la Trasatlántica Española en la Habana, se sabe que ayer llegó a Santiago de Cuba el trasatlántico español «Marqués de Comillas», que trae para la Habana carga general y 92 pasajeros y que saldrá para New York el día 5 de febrero.

Este barco llegará a la Habana el día 3.

También ese día es esperado el trasatlántico «Habana», que procede de Bilbao, Santander, Gijón y la Coruña y que zarpará para México el día 5.

De la línea del Mediterráneo.—El día 7 de febrero saldrá de Barcelona el «Manuel Arnús.»

Casos de policía.—La Policía del Puerto conoció ayer de los siguientes casos:

—Antonio Parrado, chofer, dice que se le extravió en el muelle de San Francisco la chapa provisional número 15926 del ejercicio corriente.

Edelmiro Revuelta, de Inquisidor número 20, y Luis Prieto, de Gervasio 40, ambos vendedores de periódicos, sostuvieron en el muelle de San Francisco una riña por lo que fueron arrestados.

Hallazgo.—El vigilante 32 hizo entrega de un paquete conteniendo ropa de señora y artículos de tocador, que halló en el muelle de San Francisco y que resultaron pertenecer a Dolores Diez, una pasajera de tránsito.

Un vapor japonés.-De Kobe y conduciendo carga general, llegó el vapor japonés «Takaoka Maru.»

Salidas.—Salieron ayer: el «Morro Castle», para New York; el «Florida», para Key West; el «Parismina», para Puerto Barrio; el «Volendam», para Bermudas; el «Heredia», para New Orleans; el belga «Bruxelas», para Veracruz; el yacht americano «Thalia» para Miami.

PARA DECANO DEL COLEGIO DE ABOGADOS DE MADRID HA SIDO PROPUESTO MELQUIADES ALVAREZ

El Jefe del Gobierno y el Ministro de Marina se trasladarán al Ferrol con el objeto de asistir a la botadura del nuevo crucero **Baleares,** para el cual acto se hacen ya preparativos

MADRID, enero 30. ST. Para cubrir los cargos de la nueva Junta del Colegio de Abogados, se ha confeccionado una candidatura en la que figuran para decano, Melquiades Alvarez, para secretario López Goicoechea; para tesorero, Colón Cardoni; para diputado primero, Ayuso; segundo, Llasera; tercero, Manuel Tercero; cuarto, Manuel Cabrera; quinto, Teixera; sexto, Pérez Ubeda; séptimo, Garriguez, y octavo, Sánchez Rivera.

PROXIMA BOTADURA DE UN BARCO

FERROL, enero 30. ST. En los astilleros han comenzado los preparativos para el lanzamiento del crucero «Baleares». Se dice que para asistir a la ceremonia vendrán el jefe del Gobierno y el ministro de Marina.

El nuevo crucero tiene 193 metros de eslora, desplaza 10.670 toneladas y las máquinas tienen una fuerza de 90.000 caballos.

PROTESTAS POR UNA OBRA TEATRAL

ZARAGOZA, enero 30. ST. Dos comisiones visitaron al gobernador de Zaragoza para protestar de algunas escenas de la obra «Viva Alarcón, que es mi pueblo», por considerarlas despectivas para el Magisterio español.

ECONOMIAS INTRODUCIDAS EN EL PRESUPUESTO DE MARRUECOS

TETUAN, enero 30. ST. La Comisaría Superior ha facilitado las siguientes notas:

El Gobierno ha aprobado el presupuesto de la zona, en el que se ha introducido una economía de más de siete millones de pesetas, y para ello se han reducido servicios, se han castigado las atenciones de personal y se han transformado todos los servicios, adaptándolos a la organización del Protectorado.

Las reducciones de personal han sido muy numerosas, tanto civiles como militares de todas las categorías, entre ellas un director general, cuatro subdirectores, dos ayudantes de Obras públicas, tres sobrestantes, dos ingenieros de Minas, un agrónomo, dos arquitectos, un ingeniero de Montes, catorce individuos del Cuerpo de Vigilancia, dos de Contabilidad, dos oficiales terceros de Telégrafos, dos de Correos, cuarenta intérpretes, dos jefes y un oficial de la Armada.

También de las Intervenciones militares y fuerzas jalifianas cesan varios jefes y oficiales. Han sido denignadas tres regiones, que hasta ahora eran militares, como civiles. La primera es la región oriental; la segunda es de Yebala occidental, y la tercera, de Yebala oriental. Quedan como regiones militares las del Rif, de Gomara y Xauen, y la de Yebala central.

LA REGULACION EN EL CAMBIO DE LA MONEDA

La junta encargada del mismo, será ampliada, según el proyecto del Gobierno

MADRID, enero 30. AP. En los círculos bancarios de esta capital se ha sabido que el gobierno del primer ministro Azaña tiene el proyecto de ampliar la Junta encargada de regular el cambio de la moneda extranjera, permitiendo que los bancos de Bilbao, Hispano Americano y Español de Crédito puedan vender monedas extranjeras.

Hasta ahora solamente se podían realizar transacciones sobre monedas extranjeras con el Banco de España, que gozaba de ese privilegio.

Se tiene entendido que los bancos mencionados se quejaron de la limitación junto con varias instituciones de crédito más, pero el gobierno solamente desea autorizar por ahora a los bancos de mención.

La peseta española se cotizó hoy en Nueva York a 8.23 centavos, o sea que por un dolar americano dan 12.15 pesetas españolas.

PROGRAMA DE RETRETA DE LA BANDA MUNICIPAL

Programa del concierto que ofrecerá la Banda de Música del Distrito Central en la noche del domingo 31 de enero 1932 en el Parque Martí, de 8 y 30 a 10 y 30 p. m.

Marcha General Obregón. Obertura Fantástica, Rodríguez Ferrer. Suite Atlantic, Safranck. Carnaval Turco, Luigini. Habanera Algún día, Martín. Danzón Adiós, F. Valdés e Himno Nacional, Figueredo.

TRATO DE SUICIDARSE

En la habitación número 104, del pabellón Zorrilla, de la Quinta de Dependientes, trató de suicidarse por medio del fuego, Herminio Gonzalez Fernández, de 41 años de edad, Alcalde de Barrio de la Playa de Marianao y vecino de Santa Isabel 19, en dicha localidad, que desde hace tres meses se encontraba recluido en dicha casa de salud. González Fernández se ocasionó gravísimas quemaduras, impidiéndole su estado prestar declaración. Para llevar a cabo sus propósitos, impregnó sus ropas en alcohol, prendiéndose fuego. Fué apagado por el enfermero Antonio Fernández Porto, primero en acudir a sus desgarradores gritos, quien declaró a la policía, lo ocurrido.

Desde España

Los que Están Detrás

Por ENEAS

Otros dos sacerdotes agredidos, el uno herido, y el otro muerto. Es la repetición de una tragedia que ya ocurriera en Bilbao, en el mismo escenario de Bilbao. Dos hombres que marchan juntos, completamente indefensos, y un asesino que aguarda, completamente seguro de que no tiene nada que temer. Dos balas y ya está todo.

La causa del crimen, esta: uno de esos sacerdotes se dedicaba a repartir dinero a los obreros en paro. Acaso dinero suyo, o dinero quizás que iba cogiendo, impetrando caridades ansiosas de florecer. Después lo llevaba él mismo a los hogares en ruina a causa de la crisis económica; cuando llegó al hogar del criminal, vió que éste ya trabajaba.

—¿Y a mé no me da usted?

—Ahora ya no.

Ahora ya tenía jornal; ahora ya era de justicia que lo que se le daba de limosna fuera a paliar otras hambres ya muy necesitadas de remedio.

Y no hubo más. Para qué? Con esto ya había motivo para cometer un crimen. Pero después de este crimen el padre del asesino ha mandado una carta a los periódicos. Cuando cogió la pistola para ir a asesinar al sacerdote, olvidó el criminal que tenía un padre con un apellido limpio y con una historia pura, a quien iba también a asesinar. Un buen obrero castellano él, de estirpe racial profunda, enraizado en las noblezas todas de la Castilla de antaño que fué en un tiempo el corazón de España, y que si ya no lo es en este tiempo, es porque España a estas horas apenas si ya tiene corazón. Un buen obrero castellano él a quien echó la vida hacia Bilbao, con su carga de creencias y abnegaciones, y orgullos, posados en el fondo de su espíritu a modo de sedimento de las generaciones anteriores. Poco pan, pero mucha probidad; poco oro, mas virtud en abundancia... y así su hogar, y así él y así su hijo el criminal de ahora.

—Mi hijo siempre fué bueno —asegura su padre en esta carta— y el luto que ha echado sobre esa pobre familia de ese pobre sacerdote, mi hijo también lo ha echado sobre mí.

Y para condensar en una frase su carácter y su historia, aún añade este padre esta expresión:

—Yo soy de Castilla.

Cierto.

Y como él es de Castilla no comprende este crimen tan villano. ¿Qué ha de comprenderlo él? El comprende el trabajo y la obediencia, la gratitud y el afecto, el patriotismo y la fidelidad... El comprende esa suma de virtudes que hicieron grande a Castilla en los tiempos de esplendor y la tornaron luego resignada y aún quizá demasiado resignada en los tiempos de dolor.

El comprende todo esto: es una raza.

Pero su hijo se educó en Bilbao y dice el padre que cayó en las manos de estos rebeldes de ahora que sólo saben levantar los puños en un gesto de violencia, que beben odios a pasto y ambiciones a destajo y que quisieron conseguirlo todo en una lucha de Stars; atropellando derechos, pisando cuerpos y matando vidas. Y el hijo nació en Castilla, pero ya no es un hijo de Castilla, ni es un hijo de su padre, ni es un hijo de su casa y tiene la rebeldía metida muy adentro, muy adentro y dispuesta a los crímenes así...

Es una raza también...

INSPECCION EN EL CAFE SITO EN AGUA DULCE

En sus servicios sanitarios estalló una bomba. Denuncia de amenazas. Herida en un choque

Tomás Volomara Romero, vecino de San Cristóbal 39, denunció en la Oncena estación, que en ocasión de encontrarse en el tercer centro de socorro, a donde concurrió en unión de uno de sus hijos, se le presentó un individuo nombrado Pepito Russi, quien por medio de amenazas lo obligó a firmar un documento del cual ignora su contenido, así como a que pueda obedecer la actitud del expresado sujeto, toda vez que no tiene relación alguna de negocio con el mismo.

UNA INSPECCION

El Juzgado realizará una inspección en los servicios del café situado en el Puente de Agua Dulce, donde la noche anterior explotó un petardo ocasionando grandes desperfectos. Con respecto al hecho ha declarado el dueño del establecimiento nombrado Leopoldo Doval Peña, que serían las nueve de la noche cuando se presentaron en su comercio dos individuos blancos y bien portados y una vez que inquirieron donde estaban los servicios se introdujeron en el mismo. Media hora después hizo explosión el petardo que habían colocado.

HERIDA EN UN CHOQUE

En la esquina de Fomento y Velázquez, tuvo lugar un violento choque entre el camión 67217, de la propiedad de la casa de Suit y Compañía, que conducía Gumersindo Rodríguez y el auto particular 1422, que manejaba su propietario Alfredo Camacho Llovet, empleado de Obras Públicas y vecino de San Antonio número 2. En el accidente resultó lesionada, de gravedad, Vicenta Suárez Aróstegui, de 32 años de edad y vecina de Estrada Palma 2, que fué alcanzada por el auto particular, en ocasión de transitar por la acera de dicha esquina. Por disposición del Juzgado, ambos choferes quedaron en libertad.

La Policía detuvo a Antonio Valdés Martínez, acusándolo de tener relación con el asalto y robo efectuado días pasados en la finca «Las Delicias». El Juzgado ordenó su libertad, por comprobar su inocencia, pues en estos hechos ya había figurado como testigo, aportando cuantos datos sabía sobre el hecho que se investigaba.

M.E.C.D. 2016

DIARIO DE LA MARINA

FUNDADO EN 1832

Dirigido hasta 1919 por D. Nicolás Rivero y Muñiz.

OFICINAS: HABANA, PRADO 103.—NEW YORK: 516 FIFTH AVE.

Editado por la Cía. DIARIO DE LA MARINA (S. A.) cuyo programa consiste «en la defensa de los intereses generales y permanentes de la Nación cubana, le los especiales de la Colonia española establecida en la misma y de la unión y armonía entre los diversos elementos que conviven en el país». —Art. 1o. de los Estatutos.

TELEFONOS DEL DIARIO

Dirección	A-4151
Administración	M-7911
Audiotría	
Compras	
Secretaría, Administración	M-2522
Anuncios	A-2425
Clasificados y Talleres	A-3332
Quejas y Suscripciones	A-3785
Distribución y Máquinas	A-3785
Redacción	M-7913
Jefe Información	A-3205
Sports	M-7912

PRECIOS DE SUSCRIPCION AL «DIARIO DE LA MARINA»

Habana y Provincias	
Mes	$ 1.60
Trimestre	$ 4.20
Semestre	$ 8.00
Año	$ 1[illegible].00
Extranjero	
Trimestre	$ 5.00
Semestre	$ 9.50
Año	$ 18.00
Edición Dominical: (Para el extranjero solamente)	
Semestre	$ 3.00
Año	$ 5.00

CARTERA DE UN SOLITARIO

LA PARADOJA CLEMENTE

(Por ANTONIO ZOZAYA)

(Servicio exclusivo de la Agencia «Plus Ultra»)

La República Española ha concedido un indulto general en favor de los presos que sufren condenas aflictivas y correccionales. Y un lector de diarios ha escrito a quien estas líneas suscribe preguntándole por qué razón no han sido indultados los niños de los reformatorios. Estos niños, dice, no son verdaderos delincuentes; su edad y su carencia de instrucción disculpan los hechos censurables que cometer pudieron. ¿Por qué razón han sido exceptuados en una medida misericordiosa, que debiera favorecer principalmente, a los menos dañados de maldad?

Ignoro, de momento, qué causas han podido dejar sin el beneficio de indulto a los desdichados pequeñuelos. Ahora, lo que sí debe preocupar a los amantes de la justicia es averiguar si debe o no existir el indulto y si han sido o no cuerdos los diputados que han propuesto su desaparición.

Al tratar estos temas, que afectan a la libertad y al bienestar de tantos hombres infortunados, queda inmóvil la pluma sobre el papel y, antes de seguir deslizándose sobre las cuartillas, el pulso tiembla y el corazón acelera su diástole. ¡Qué fácil disertar acerca de la improcedencia del indulto cuando no se está preso, cuando no se cuentan las horas y los minutos en la lobreguez de una estancia angosta y hostil! Todos los cronistas hemos recibido, en cien ocasiones, peticiones de indulto, para tramitarlas. Las suscribían desgraciados reclusos, que esperaban con ánsia ver en las columnas de los periódicos insertas y apoyadas sus súplicas, para poder volver a los brazos amantes de sus madres y esposas. Hayan sido cualesquiera nuestras ideas acerca del indulto y del perdón, hemos solicitado la gracia indulgente. Con la imaginación nos hemos representado el suplicio del preso, alejado de toda vida de relación, condenado a la inactividad, al insoportable encierro, ansioso de respirar el aire del campo a pleno pulmón... No hemos tenido más remedio que solicitar el indulto. A poder hacerlo, hubiéramos puesto en libertad a todos los delincuentes, como hubiéramos abierto las jaulas de todos los pájaros. ¡Aire, luz, libertad para todos! ¿Para qué hacer sufrir, cuando tan corta y tan pletórica de dolor es ya la mísera existencia humana?

Pero luego de sentir esta inmensa piedad, sobrecoge el ánimo el absurdo. Si todas las prisiones deben ser abiertas, ¿para qué la pena? El delito debe quedar impune. Porque la sentencia es justa o no lo es. Si no lo es debe ser revisada y casada; pero, si lo es, si jueces competentes e imparciales han considerado, de acuerdo con la Ciencia Penal, que es peligroso para la Sociedad que los delincuentes sigan en libertad y no sean ni castigados, ni corregidos, ¿cómo se les puede indultar y dejar libres sin acarrear males irremediables? El derecho de los delincuentes es sagrado, pero, ¿acaso el de los inocentes lo es menos? Sea un malvado o un enfermo, el culpable siembra el dolor o la muerte en torno suyo. Si es malo debe ser corregido; si es enfermo, necesita ser tratado en la clínica. Lo que no debe ser es dejarlo en libertad completa de volver a matar o a ocasionar desdichas. Al indultar a un criminal se condena a las personas inofensivas a ser sus posibles víctimas. Cuando se encierra a un penado o a un demente no es para que padezcan, sino, principalmente, para que no hagan mal. En este sentido el indulto es absurdo. Sobra esta gracia o sobra la condena. Piedad para el delincuente; pero compasión también para sus víctimas.

¿Cómo resolver contradicción tan manifiesta? ¡Dichoso quien puede llevar al desierto de la incomprensión un fontanal de ideas! Pero ello no es dado sino a los espíritus superiores y aún, a veces, ni ellos lo consiguen. Si la pena se halla en oposición con las ideas de misericordia, ello no puede ocurrir sino porque la pena no es lo que debe ser y porque se sigue considerando al criminal como un malvado incorregible, al cual hay que exterminar o, por lo menos, mantener en perpetuo encierro, y porque la cárcel no es reformatorio y escuela, sino mazmorra y lugar de expiación y de suplicio.

Ved por qué el Gobierno de la República, no se ha acordado, al otorgar el indulto, de los niños de los reformatorios, precisamente por ser reformatorios es decir, porque deben ser (no sé si lo son), centros de cultura, de instrucción y de mejoramiento, útiles y aún necesarios a los menores educados en ellos. Se indulta de las aflicciones, no de los beneficios. No se hace gracia al enfermo del tratamiento, ni al hambriento del pan. Los niños delincuentes son llevados a los reformatorios y no a las cárceles de partido, como antes, para evitar el contagio del mal y para educarlos y ponerlos en condiciones de ser útiles a la sociedad, principal culpable de que los niños puedan delinquir. El carcelero ha desaparecido en los reformatorios de jóvenes delincuentes para trocarse en educador y maestro; se fué el cómitre y apareció el guía y destrón. Indultar a esos niños equivaldría a privarles de un tratamiento para su enfermedad naciente y de una educación para su inteligencia sin cultivo. No han debido ser indultados y no lo han sido; para ellos la prisión debe ser escuela, es decir, como quería Pestalozzi, una madre y no se indulta al niño de los cuidados maternales, ni se le exime del derecho a sus besos y a sus caricias.

Pues bien: esto es lo que debieran comprender y no comprenden los entendimientos huecos, cuando se trata, no de niños delincuentes, sino de adultos condenados por sentencia firme. La prisión debiera ser para ellos, asimismo, no encierro, sino escuela y reformatorio. Como los niños, los hombres han menester de educación y guía en tanto que viven. Hoy pedimos todos el indulto para los presos, porque conservamos la idea, equivocada o cierta, de que las cárceles no son lo que debieran ser todavía, de que, salvas excepciones honrosísimas, pese al propósito noble y elevado del Cuerpo de Prisiones y de su eximia Directora General, se carece de elementos para convertir cárceles y presidios en establecimientos educadores modelos, en donde los enfermos del espíritu se curen y en donde los incapaces de trabajo se hagan aptos para cualquier labor seria y útil a la sociedad. Solicitamos el indulto porque suponemos que los presos padecen sufrimientos innecesarios; pero, si estuviéramos seguros de que la cárcel y el presidio eran verdaderos reformatorios y escuelas maternales, ¿cómo habríamos de pedir una indulgencia perjudicial a los mismos por ella favorecidos en apariencia? El indulto no es obligado sino cuando la pena es innecesaria. Cuando la condena lleva aparejada la esperanza de rehabilitación, la mejora de la condición del delincuente y su elevación social e intelectual, la gracia de indulto debe desaparecer para siempre.

Por eso hemos pedido el perdón de los adultos y no el de los niños; porque los niños tienen reformatorios y los adultos cárceles. Hagamos que todos reciban el beneficio de la instrucción y de la educación amorosa y no pediremos que se les prive de una protección que les convierta de fieras en hombres.

(Prohibida la reproducción).

HUMORADAS

Por J. ARISTIGUETA

L. H.: Marianao. Nos dice:

—Mamá: ¿esa taza tiene bola?

—No, ¿por qué?

—Como dicen que es una taza-bola...

No nos tragamos la bola, amigo. El chiste es redondo y por eso le falta agudeza, porque cualquiere le saca punta a un melón!

I. G., Jr.: Regla. Usted mi amigo está en Regla, pero el chiste no, y si lo duda, ahí va la prueba:

«Un italiano propone la siguiente adivinanza: ¿En qué se parecen un ventilador roto, un motorista cansado y $1.50?

—En que el ventilador **no venta** y el motorista **se senta** y el total es 1.50».

El chiste es alemán y yo me hago el sueco, Sr. I. G., hijo. Así, I. G., hijo; más castellano y humorístico, y no Junior.

F. G. S.: Habana. Es Vd. del ramo de tejidos, y no conoce el paño. Si las varas de Vd. son del largo del chiste, su jefe debe estar arruinado.

El chiste es otra cosa; por ejemplo: ¿En qué se parece la fábrica de los «AGUILITAS» a su almacén de tejidos? No lo acierta! Qué va! Pues se parece en que, quien va por lana, sale trasquilado, porque en su almacén «algo-dón» y en nuestra fabrica «algo-dán», (unas veces «AGUILITAS. y otras pal pelo),

Sírvale pues, como muestra este chiste... y hágalos mejores, porque lo que es este...

FINO.; Víbora. No le niego que tiene alguna gracia; lo que le niego es los cigarros, para que haga los chistes más higiénicos, y hará mejor papel.

Y en cuanto a que le «toque» la rueda, por ahora no hay concierto.

S. A.: Luyanó. Si sigue usted así, cualquier día me lo voy a encontrar envuelto en harina... de maiz. (Creo que es una manera fina y nutritiva de decirle que su chiste es un producto porcino).

TRADE HORN: Habana. Su chiste sobre la suegra es más viejo que ella, y más malo que ella, y de peor humor que ella. Y se lo voy a decir a ella, en castigo. Y no quiere esto decir que yo le pida que diga algo bueno de su suegra, sinó que diga algo de su suegra, bueno. Que no es lo mismo.

O. L.: Habana. Usted es periodista, se le conoce que es algo en relación con la imprenta, porque me ha causado impresión.

Haga otra cosa que se pueda decir en público, porque eso que usted refiere es de lo que se hace y no se dice: Que aunque sea un secreto a voces, no debe subir a los labios.

J. G. H.: Güira de Melena. Usted sí que me ha dado a mí un susto, porque creía que se llevaba la rueda. Por poquito. Ha sido cuestión de suerte. Quiero decirle con esto que le auguro la fuma gratis, porque usted tiene madera y puede sacar astilla: Por eso no creo necesario darle «leña». Y para general regocijo, le publico el chiste con todos los pronunciamientos favorables:

—Desde hace unos días, doctor, me siento malo...

—¿Ha padecido algún susto?

—¡Caramba! ¿Y me lo pregunta? ¿Acaso no sabe usted que me casé hace tres días?

Y óigame, ya somos amigos; en confianza: ¿Si no hay más pueblos que se llamen Güira, por qué a ese no le cortan la Melena?

ALLA VA UN TRICICLO

O lo que es lo mismo, allá van tres ruedas para otros tantos humoristas, que van a armar una humareda colosal, mientras los «desganados» se quedan «echando humo».

El primero ha correspondido a un señor que nos ha mandado una receta culinaria sacada de su cabeza, y si no, véase:

M. Reigadas: Aguila 307, altos, Habana.

Cabeza al horno.

«Se lava bien la cabeza y se la pela sin sacar la lengua. Después de arreglada se mete la cabeza en el horno cuidando que no se caiga, porque puede hacer un rompedero de cabeza y cuando esté a punto, se pone la cabeza sobre la mesa, se saca la lengua y se ofrece por cortesía, a cualquiera menos a la suegra, porque en este caso no quedaría más remedio que meter la cabeza debajo de la mesa.»

Como verá el lector, esto es como para perder la cabeza, y yo la he perdido y le he dado la rueda, teniendo en cuenta que se trata de un cabeza de familia. Pero no me duele lo de la rueda; lo que me duele es la cabeza.

Además, pide «**AGUILITAS**» superfinos, y vive en Aguila: Es un incondicional. «Fume, compadre...»

MANOLO JUAREZ: Redención 275, Marianao.

Manda varios chistes regularcitos, y el mejor es el que transcribo, por el cual se le obsequia con una rueda de **AGUILITAS** de los gruesos:

«Un bolitero acude a la consulta de un especialista, que le ausculta:

—Diga usted «treinta y tres», ruega el médico.

—«Tiñosa», dice el bolitero por la fuerza de la costumbre.

G. A. PIMANTEL: Luz Zaldívar número 8. Pinar del Río. A este también le hemos premiado uno de sus varios chistes. Escogimos el siguiente porque es el que tiene mejor vista, como verán:

En la tienda.—El cliente: —Deme un par de bloomers talla 38.

El dependiente:—¿Lo quiere del mismo color que los que trae puestos?

El chiste no es de altas miras, pero en fin...

«**CONCURSO FESTIVO**» Todavía hay quien pregunta: Sí, señores, sí; una, dos, tres, las ruedas que sean necesarias, una por cada chiste, epigrama o frase humorística o festiva que lo merezca. Por correo al Apartado 685: a mano en Zulueta 10 o Amistad 146. Y siempre cigarros «AGUILITAS».

PROLOGO AL EPILOGO DE HINDENBURG

POR RAUL MAESTRI

El mito más interesante de la Alemania moderna —Alemania, esta tierra de mitos— se llama Pablo von Beneckendorff y von Hindenburg, Generalísimo y Mariscal de Campo. Y Presidente de la República. Hindenburg, hombre austero y respetable y de una inmaculada biografía de patriota, no se recordará en el porvenir al historiador la Alemania de hoy en este carácter de personalidad insigne sino, gloriosa y sencillamente, como mito. En la modernidad Alemania ha vivido dos momentos de mitología nacional: cuando el romanticismo y cuando la fundación del Imperio; una, y otra vez el sentido de esta mitología fué el mismo: salvar ante la imaginación la continuidad del desarrollo histórico, profundamente alterado. Importaba destacar una idea que es siempre grata a la fantasía conservadora, la de que los cambios históricos no son más que cambios de fisonomía. Alemania se modificaba, pero Germania era eterna e inmutable. Quien llegó a dar esta nota con más pura elocuencia germánica fué Wagner, el gran espíritu artístico y confusionista. El mito de Hindenburg continúa la serie. Alemania no se ha querido ni se quiere dar cuenta de la absoluta novedad del nuevo tiempo que vive. Las inteligencias lo comprenden, pero los espíritus rechazan el conocimiento. Y para aquietarse han dado pábulo al mito germánico de Hindenburg. La hora era poco propicia para resucitar a Sigfrido y a Brunilda. Pero no hacía falta tampoco; ahí está el anciano Mariscal, héroe de Tannenberg.

Pero no es el propósito de este artículo comentar el mito de Hindenburg. Espero que para ello pronto se presente una oportunidad mejor. Lo que importa consignar, en vista de los más recientes sucesos políticos de Alemania, es que la mitología hindenburgiana ha entrado en crisis. El mito empieza allí donde acaban las discusiones, la crítica. El mito es un movimiento del espíritu independizado de la razón. Hindenburg fué postulado hace siete años para Presidente de la República Alemana y, a despecho de las virulencias que entraña toda lucha política, salió de ella triunfante sin haber sido el blanco de una polémica verdaderamente intelectual, crítica. Lo eligieron las fuerzas de la derecha, los nacionalistas; pero sus mismos adversarios vacilaban en la oposición ante el símbolo de germanismo y prusianismo que es Hindenburg. En estos siete años la política anterior de Alemania ha tomado un sesgo imprevisto y, por lo tanto, la posición de Hindenburg en ella ha variado notablemente de hecho, aunque no en la forma. Cuando Hindenburg tomó posesión de la Presidencia se auguró la preponderancia en el Estado de las fuerzas reaccionarias que lo habían sostenido y hasta se llegó a pensar en la guerra con Francia y el derrocamiento de la República. Todas estas ilusiones se han frustrado. Actualmente, Hindenburg—el prusiano protestante— honra con su confianza a un Canciller católico y soporta un Gobierno que se apoya en socialistas y católicos.

El período presidencial de Hindenburg está próximo a terminar. Y la sorpresa de año nuevo que reservaba a la opinión pública el Canciller doctor Bruening ha sido un plan para prolongar este período por vía parlamentaria. Pero como el Gobierno no cuenta en el Reichstag con una mayoría de las dos terceras partes necesita los votos de la llamada «oposición nacional», nacional-socialistas y nacionalistas. Con este fin, Hitler y Hugenberg han sido llamados a Berlín a conferenciar con el Canciller. La anuencia de estos Partidos debía ser «gratis et de amore» para Hindenburg. Y fué verdaderamente pintoresco presenciar a Hitler, el Apóstol que una y mil veces ha protestado contra toda suerte de maniobras políticas, discutiendo el precio de su cooperación. Bruening y Hitler pareció, en el primer momento, que llegaban a un acuerdo. Pero Hugenberg lo hizo imposible. Este personaje es menos conocido en el extranjero. Se trata de un señor gordito, millonario (propietario de varios grandes periódicos y de la «Ufa») que desde hace años emplea su dinero en hacerse el importante en la política alemana. Hugenberg se molestó por haber sido llamado a conferenciar con el Gobierno después de Hitler y supo provocar una excitación tal en las filas de la «oposición nacional» que este último tuvo que avenirse a la negativa.

Las razones que han dado —ellos, los enemigos de la Constitución de Weimar— son las siguientes: que el Plan de Bruening era anticonstitucional; y en formas distintas, Hitler muy levemente, han dado a comprender que creen que apoyar a Hindenburg es apoyar al Gobierno de Bruening, pues consideran que la influencia personal de éste sobre el ánimo del viejo Mariscal es decisiva.

Por lo tanto, de hecho, y a pesar de las expresiones de admiración usadas con respecto al Presidente von Hindenburg, la actitud de Hitler y Hugenberg es una renuncia de su candidatura. Esto hace que las perspectivas para la próxima campaña presidencial sean todavía confusas. Hindenburg está dispuesto a dejarse postular. Lo hace por una pura conciencia de lo que cree su deber ya que las responsabilidades de ese alto cargo son una pesadumbre para sus años. Actualmente, se está discutiendo la manera más apropiada de presentar su candidatura. La conducta que seguirá la «oposición nacional» todavía no se sabe fijamente, a pesar de lo sucedido.

De todo esto pueden deducirse dos resultados concretos: que la campaña electoral que se avecina aumentará notablemente la grave tensión de la vida civil alemana e influirá su política internacional; que el Canciller doctor Bruening ha experimentado una derrota pasiva al fallarle su diplomático plan. En síntesis: se ha descorrido el telón y estamos a punto de presenciar el epílogo del mito de Hindenburg, gran de hombre de Alemania.

Colonia, 1932.

CHARLAS FEMENINAS

Por Leonor Martínez de Cervera

NI PUEDE, NI DEBER SER APRO BADA

¿Pero será cierto que nuestra Cámara aprobó esa increible concesión que autorizará a una compañía para explotar el juego, y por tiempo indefinido, en nuestra patria? A pesar de haberlo así publicado toda la Prensa, nos resistimos aún a creerlo porque eso nos parece elucubraciones de enagenados. ¿Será que aquí se va perdiendo por completo la cabeza al extremo de no darse cuenta de que, a pesar de ser hoy el nuestro un país de famélicos, aún nos queda algo de substancia gris en la bóveda craneana? Solamente en una nación de impreparados se pueden aprobar leyes que denigran a los que las hacen y a los que las aceptan.

El juego, como otras perjudiciales lacras sciales, no debe ser nunca amparado por las leyes y mucho menos explotado por los gobernantes. Bastante desgracia tiene la humanidad con su viciosa naturaleza para aumentar su desdicha alimentando el vil gusano que la corroe. Y que no se tome como pantalla para encubrir el vicio a la sublime Caridad porque, además de que pocas veces el dinero de los garitos va a engrosar el numerario de los benéficos establecimientos, es preferible que los asilados pasen privaciones a que sea el vicio quien los sostenga. La Caridad bendita no debe sentir el sonrojo de la vergüenza...

Esa ley por inconstitucional, por odiosa, no debe ser aprobada y mucho menos en la forma arbitraria que se trata de hacer, pues ni en Montecarlo se han hecho nunca concesiones de la clase que esa misteriosa compñía pretende.

Esperemos aún que el Senado dándose cuenta del craso error en que ha incurrido la Cámara, tal vez por no haber ésta estudiado con detenimiento tan trascendental ley, niegue su aprobación evitando con tan sensata negativa que nuestra hermosa y bien amada Isla, se convierta en repugnante timba.

Reglamentar el vicio es ya bastante penoso puesto que éste debía ser perseguido y castigado sin ninguna consideración; pero ya que no es posible extirpar el mal de una vez porque sus raíces han ahondado demasiado en el organismo social que se legisle para buscar el medio de irlo exterminando poco a poco y jamás para darle ayuda y protección porque eso, además de ser atentatorio a la moral, es indigno de un pueblo culto y honrado.

Cubanos que amáis a Cuba con leal y sincero amor, protestad virilmente para que no sea aprobada una ley que nos avergonzará porque sería un baldón para la patria. Cubanas, elevad vuestras voces combatiéndola porque esa ley manchando la tierra que tanto amamos, abriría una senda más en el camino del vicio a nuestros hermanos y sería un mortal peligro para nuestros hogares. Hagámosle ver a esos cubanos, obcecados tal vez por el ansia de mejorar la situación económica del país, que están fatalmente equivocados al recurrir a ese medio pues vale más «honor sin barcos que barcos sin honra». Asociaciones femeninas, uníos todas para impedir que ese absurdo proyecto se convierta en realidad y evitar así que en el mañana esos hermanos legisladores que hoy, sin reflexionar, lo han aprobado, tengan que abochornarse de su imprudencia. En nombre de la moral y de la patria es nuestro deber tenéis el sagrado deber de velar por rechazarlo. Y vosotros, senadores que sois la honra la dicha de los que os llevaron a esos puestos, negad vuestra aprobación a una ley por todos conceptos funesta. Si así no lo hiciéreis, tened la seguridad de que seréis anatematizados por todos los hombres y todas las mujeres que sienten arder en sus corazones el sacro fuego del amor patrio y del amor a sus semejantes.

INFORMACION CATOLICA

LAS FIESTAS ANUALES EN HONOR AL NIÑO JESUS DE PRAGA, EN EL CARMEN, RESULTARON ESPLENDOROSAS

Con inusitada pompa y esplendor se han celebrado en la iglesia del Carmen de la Habana, las fiestas anuales al Niño Jesús de Praga.

Se ajustaron al siguiente programa:

DIA 22

A las 9 a. m. hubo Misa solemne de Ministros, oficiando de Preste, el R. P. Fray José María de la Virgen del Carmen, Sub Prior de la Venerable Comunidad de Padres Carmelitas de la Habana, asistido de los Padres Fray Juan José de la Virgen del Carmen y Fray Eugenio de San José C. D.

Predicó el R. P. Fray José Vicente de Santa Teresa, Prior y Párroco del Carmen.

Aplicó al estado actual de la sociedad, aquellas palabras del Niño Jesús de Praga al Padre Cirilo de la Madre de Dios C D «Devolvedme las manos que me mutilaron los herejes y yo os daré la paz».

También Jesús dice a nosotros «devolvedme el lugar que me corresponde en la sociedad yo os daré la paz y prosperidad, que andáis buscando lejos de mí, y que jamás hallaréis, porque cuanto más os alejéis de mí, más serán espesas las tinieblas que os rodearán. Viviréis en la mentira y en la iniquidad, porque me arrojáis a Mí, suprema verdad. Y, erráis el camino, porque no me queréis por compañero vuestro, Yo que soy el Camino».

El Padre José Vicente estuvo oportunísimo y elocuentísimo, y altamente conmovedor al exhortar a sus numerosos oyentes, a laborar por que Jesucristo vuelva a reinar en la sociedad, para lo cual debe empezar por reinar en la familia, de la cual saldrá como glorioso Triunfador para reinar en la sociedad.

El Coro parroquial, bajo la dirección del maestro Ponsoda interpretó la Misa de Guzmán «O Salutaris» de Sancho Marraco y el Himno al Niño Jesús de Praga de Gounod.

A las 5 y media de la tarde, se celebró el homenaje de las Naciones al Niño Jesús de Praga.

Tomaron parte todas las Repúblicas de América y España, representadas por otros tantos jovencitos de la Archicofradía, los cuales vestían banda del respectivo color nación y escudo.

Portaba cada uno la bandera nacional de la representación que ostentaba.

Figuraban dos banderas representación, de la Iglesia y de la Orden del Carmen. Entraron en el templo presididos de los alabarderos del Niño Jesús de Praga.

Después, en sentidísimas poesías y sublimes discursos, fueron ofreciendo su respectivo homenaje a Aquel, de quien se dijo: «Pídeme y te daré todas las naciones en herencia».

Dirigió el magnífico y conmovedor homenaje, el Director de la Cofradía del Niño Jesús de Praga, R. P. Justo del Niño Jesús, C. D. a quien no podemos por menos de felicitar por tan bellísimas enseñanzas.

El Coro del Catecismo y varios colegios, bajo la dirección de la señora viuda de Méndez, interpretaron la parte musical.

DIA 23

En este día, a las 7 y media de la mañana hicieron su primera Comunión sesenta niños de ambos sexos, a los cuales distribuyó la Sagrada Comunión, el Excmo. señor Pedro González Estrada, Arzobispo de Attalia.

Después de comulgar estos niños, lo hicieron doscientos cuarenta de otras comuniones, las catequistas y numeroso concurso de fieles.

Ayudó a distribuir esta segunda Comunión el R. P. Fray José Vicente de Santa Teresa, C. D.

En la primera Comunión, se siguió un magnífico ceremonial, dispuesto por Su Santidad, Pío X de s. m. Tanto éste como los fervorines de preparación y acción de gracias, fueron dirigidos por el R. P. Fray Justo del Niño Jesús, C. D

Fué un acto altamente conmovedor.

El Coro del Catecismo, tuvo a su cargo la parte musical.

Le acompañó al armonium, la señora viuda de Méndez.

Niños vestidos de ángeles dieron guardia de honor en el comulgatorio, durante la Misa y sagrada Comunión.

En la Escuela catequística, se les sirvió un riquísimo chocolate por las catequísticas, bajo la dirección de la Directora general señorita María Luisa Arias y la Directora artística señorita María Ansoleaga.

Los trescientos desayunos los preparó «La Villa del Rosal» de Alvarez y Hermanos.

Tanto los trajes de primera Comunión como los desayunos, los costeó la Archicofradía del Niño Jesús de Praga, como obsequio a su Divina Persona.

A las 5 y media de la tarde los niños de primera comunión, se dirigieron procesionalmente al templo cantando el himno, «del Cristiano la fe en el Bautismo».

El P. José Vicent dirigió una bellísima y conmovedora plática a los niños y una grandiosa alocución a sus padres, recordándoles que de ellos, más que de los niños dependerá el que éstos, siguieran el camino de la virtud, pues según el ejemplo y educación que les dieran, así serían ellos, buenos o malos.

Les hizo ver, que de los padres depende en gran manera el porvenir espiritual y eterno de los hijos, cuyo corazón se forma conforme a sus enseñanzas.

Siguió a la alocución, el Acto de consagración al Niño Jesús de Praga, al cual ofrecieron flores y velas en testimonio de su filial amor.

Después de tan conmovedora ofrenda, se les entregó el Diploma de su primera Comunión por el Director del Catecismo R. P. Fray Justo del Niño Jesús.

Amenizaron la grandiosa fiesta infantil, los mismos niños y niñas de la Catequesis.

Terminado el homenaje de los niños, se rezó el Santo Rosario y se cantaron las Letanías y Salve.

Orquesta y voces, bajo la dirección del maestro Ponsoda, interpretaron magistralmente las Letanías de Valle y Salve de Hernández.

Se concluyó con el Himno al Niño Jesús de Gounod.

Asistió además de la Archicofradía del Niño Jesús de Praga, la V. O. Tercera del Carmen.

Ofició en la Salve, el Sub Prior de la Comunidad, R. P. José María, asistido de los Padres Juan José y Teófilo C. D.

DIA 24

A las 7 y media de la mañana, el P. Fray José Vicente de Santa Teresa, Prior y Párroco del Carmen, celebró la Misa de Comunión general en la cual tomaron parte, las tres Secciones de la Archicofradía del Niño Jesús de Praga: Señoras, caballeros y niños, la V. O. Tercera del Carmen y la Congregación de Hijas de María y Santa Teresa de Jesús.

A las 9 a. m. tuvo lugar la misa solemne, oficiando de Preste el Director de la Cofradía de las Hijas de María y Santa Teresa de Jesús, R. P. Fray José María de la Virgen del Carmen, C. D.

Le asistieron Juan José y Teófilo, C. D.

Predicó Monseñor Santiago G. Amigó, un magnífico sermón sobre la educación cristiana familiar de la niñez.

Fué muy celebrado.

La parte musical fué interpretada por un coro mixto. El primero por los Padres Rentería, Larrea y Fuentes, acompañado de orquesta, bajo la dirección del maestro Ponsoda.

El segundo por el coro de señoritas, que dirige la bella señora Carmelina Díaz de Ordierez.

Interpretaron magistralmente la Misa de Perosi, «Obor Amoris» de Zabala e Himno a Jesús de Gounod.

Carmelina y Ponsoda, fueron muy felicitados.

La concurrencia extraordinaria.

La Camarera señora Clarita Valle costeó el preciosísimo adorno floral.

La madrina del altar del Niño Jesús de Praga, señora América Balsinde de Martínez Cañas, dos hermosos floreros de cristal de Bohemia, y un bello canopeo, las señoritas Salas.

Que el Niño Jesús de Praga, les recompense su generosidad.

El desfile de la concurrencia resultó muy brillante.

A las 4 de la tarde se reunieron setecientos niños de ambos sexos, rezándose la Coronita del Niño Jesús de Praga, siguió el sermón del Padre Fray José Vicente, quien después de ensalzar el sermón de Monseñor Amigó, ahonda más y más en el problema de la educación maternal en el hogar, dejando probado como una madre puede formar un santo o un criminal un heroico patriota o un traidor a su patria.

Las madres son las que deben reformar la sociedad conforme al espíritu cristiano, formando el corazón de sus hijos en la sublime moral de Jesúcristo.

El Padre José Vicente, presentó a la consideración de los padres de sus pequeños oyentes, el cuadro de la desolación social que hoy reina en el mundo, y que solamente puede ser reformado por las madres cristianas inculcando en sus hijos las máximas del Santo Evangelio

Después del sermón, se verificó la procesión del Niño de Praga por los claustros y naves del templo.

Los setecientos niños portaban banderitas. Asistieron los jovencitos que tomaron parte en el homenaje de las Naciones al Niño de Praga con las respectivas banderas, el Cuerpo de Alabarderos del Niño Jesús de Praga, los niños y niñas de primera comunión, los ángeles que les escoltaron en la primera comunión y las personas mayores de la Archicofradía del Niño Jesús de Praga.

Dirigieron la procesión los Padres Carmelitas, las Directoras del Catecismo, señoritas Arias y Ansoleaga y las Catequistas.

Los niños cantaron con fervoroso entusiasmo, preciosísimos himnos al Niño Jesús de Praga.

Presidían a la Cofradía la Presidenta señora Camila González Chávez y el Presidente de la Sección de Caballeros señor José Mas.

Recogida la brillante procesión, se rifó entre los niños un corderito regalo de la Vicepresidenta de la Cofradía señora Hortensia Aguilera, viuda de Armenteros. Y a propósito de esta distinguida dama, nos es grato informar, que ha entrado en el período de la convalecencia de las lesiones sufridas al ser arrollada por una máquina en el mes de diciembre.

Se rifó asimismo, una bellísima estatua del Niño Jesús de Praga regalo de la Cofradía.

A las seis de la tarde, se inició el desfile de los centenares de niños con todo orden y piedad, de los cuales les dieron pruebas durante esta sublime fiesta infantil.

No podemos por menos de felicitar a los Padres Carmelitas, a la Cofradía del Niño Jesús de Praga y al Catecismo del Carmen, que fueron las entidades, que organizaron y celebraron estas solemnes fiestas.

Y ahora, una protesta y una rectificación.

Es el caso que el 28 del actual se publicó en esta Sección Religiosa del DIARIO, un anuncio y una reseña del Carmen, bajo el pseudónimo de «Una devota», la cual es completamente errónea.

No ha pasado por las manos del Cronista Católico.

Sorprendieron la buena fe de quienes en el DIARIO, además del cronista, pueden ordenar la inserción de asuntos de publicidad.

Protestamos del atrevimiento de una «devota», que nos causó profunda pena por la molestia que haya podido causar a los Padres Carmelitas, no por lo que hayan podido pensar de culpa al cronista, pues en 24 años no hemos dado motivos de queja, antes bien, se nos ha loado nuestra humilde labor.

Antes de publicar una reseña, anuncio, etc., religioso consúltese con persona competente.

DIA 31 DE ENERO

Jubileo Circular. Su Divina Majestad está de manifiesto en las Ursulinas.

La semana próximo estará el Circular en la parroquia de San Nicolás.

Domingo (de Sexagésima). Santos Pedro Nolasco, fundador de la Orden de la Merced; Julio, Waldo, Ciro, Clodomiro y Geminiano, confesores; Santas Marcela y Luisa Albertona, viudas, y Trifena, mártir.

Santa Marcela, viuda. Nació en Roma, casose con un patricio romano al que perdió a los siete meses de matrimonio. Al poco tiempo de econtrarse en el estado de viudez decidió imitar la vida ascética. Todos los días visitaba las iglesias de los apóstoles y mártires, oraba frecuentemente, leía obras piadosas y se abstenía de carnes y vinos. Tal era su método de vida y tanta su virtud, que San Gerónimo la llama gloria de las damas romanas.

Al empezar el siglo V y el año 410, fué saqueada Roma por los soldados de Alarico, en cuyo otropello fué azotada Marcela por la codicia de los godos, que ansiaban el rico caudal que entre los pobre ya repartido, nuestra Santa.

Muy corto tiempo sobrevivió Santa Marcela a estos trabajos. A fin de agosto del año 410, descansó en el Señor. El martirologio romano pone su nombre el 31 de enero.

MISIONES PARROQUIALES DEL PUEBLO DE BEJUCAL

El domingo 24 terminaron las misiones en la parroquia de Bejucal los Reverendos Padres Bruno García y Urbano Vian, de la Congregación de la Misión o Paúles, misiones que fueron iniciadas el 17 de este mes.

Nutrido recibimiento integrado por los niños de la Catequesis en número de 200, de los Pajes del Santísimo, numerosa Asociación infantil, de los Cruzados, jóvenes y caballeros de la localidad, de las Hijas de la Caridad y del pueblo en general recibieron los Padres Misioneros a la llegada del pueblo en el Parque del Ayuntamiento, acompañándoles hasta la Iglesia Parroquial, donde el digno señor Cura Párroco doctor Rufino Vilches, aguardaba con Cruz alzada, besada la cual misioneros y pueblo penetró en el templo.

Tal recepción fué el mejor anuncio de la misión para el pueblo de Bejucal, notándose desde la primera noche el interés que por la misión había sabido infiltrar el P. Vilches.

Personas mayores que asistían en la noche: 260.

Confesiones de adultos: 200.

Comuniones: 225.

Primeras Comuniones: 54.

Matrimonios legalizados: 6.

Cuenta Bejucal con un bien regenteado Colegio Católico para niñas, que dirigen las Hijas de la Caridad, nutrida Asociación de Hijas de María, la de Cruzados para hombres y una Catequesis, la cual suele tener de asistencia de 170 a 200 niños de edad escolar, explicando todo ello el resurgir de la Parroquia de Bejucal en el orden religioso de unos años acá.

7 DOMINGOS DE S. JOSE EN SAN FRANCISCO

El domingo 31, comienzan las 7 Domingos de S. José. A las 7 y 30, misa de Comunión General. A las 9, misa cantada, sermón por el P. Comisario y Procesión. A las 3 p. m., Exposición del Santísimo, sermón y ejercicio de los 7 Domingos.

I C 3900 30 al 31 ene

ACTOS CATOLICOS QUE SE ANUNCIAN PARA HOY

Primera Misa.

En la iglesia de María auxiliadora de Teniente Rey y Compostela, cantará su primera misa, a las 10 de la mañana, el Presbítero salesiano don Francisco Erdmann, natural de Hungría, el cual pertenece a la Venerable Comunidad de Padres Salesianos de Guanabacoa.

Será apadrinado por el señor Conde del Rivero, Cónsul de Hungría.

Después de la misa, el nuevo Presbítero bendecirá la Banda del Instituto Salesiano de Guanabacoa, la cual interpretará el Himno Nacional y otras composiciones musicales, mientras tiene lugar el besa mano.

Predicará en este acto, el Inspector de los Salesianos de Cuba y México Don Luis J. Pedemonte.

En el Instituto de Guanabacoa se celebran los siguientes actos. A las tres p. m., solemne canto del Te-Deum. A las 4 Velada musico-dramática con un escogido programa, que ayer publicamos en esta Sección.

Los Siete Domingos de San José

Hoy dan comienzo en todos los templos, la popular devoción de los Siete Domingos de San José.

Confesando y comulgando, se gana en cada uno de ellos, Indulgencia Plenaria.

La Asociación de San José de Reina, Nuestra Señora del Carmen, San Francisco, Nuestra Señora de la Merced, Santo Angel y Jesús del Monte, se disponen a celebrarlos con gran esplendor.

Domingo de «Sexagésima»

Se celebra en este día el domingo de Sexagésima con misa cantada y sermón sobre la Parábola del Sembrador que es el Evangelio de esta Dominica.

En San Francisco

Además de los cultos de los «Siete Domingos y de la conmemoración de la Dominica de Sexagésima, las Marías de los Sagrarios, celebran una función extraordinaria a Jesús Sacramentado, a las 3 de la tarde.

En los Pasionistas

Los Caballeros de la Pasión, celebran en este día la fiesta anual a la Pasión de Nuestro Señor Jesucristo con el siguiente programa:

A las 7 a. m., misa de Comunión general.

A las 5 y media de la tarde, exposición de la Reliquia de la Santa Cruz, Rosario de las Cinco Llagas, sermón por el Padre Luis de la Dolorosa C. D., piadosas preces y bendición con el Lignum Crucis.

Distribución de Limosnas

La Semana Devota de la iglesia de los Padres Carmelitas del Vedado hará hoy a las tres de la tarde un reparto de víveres a sus asociados pobres.

Junta general de la Archicofradía del Santísimo de la Caridad.

Se recuerda a los cofrades de la Muy Ilustre Archicofradía del Santísimo Sacramento, erigida en la iglesia de Nuestra Señora de la Caridad, que hoy a las dos de la tarde se celebra en el salón de actos de esta Archicofradía la junta general ordinaria que dispone el artículo 89 de los Estatutos con la orden del día que el mismo preceptúa.

El Precepto Pascual

Desde el domingo 24 de enero al 29 de Junio está abierto el período para el cumplimiento del Precepto anual de la confesión y comunión al cual están obligados todos los fieles desde el uso de razón.

UN CATOLICO.

VARIOS CULTOS QUE SE ANUNCIAN PARA MAÑANA

En la Iglesia de Reina.

Celebra a las ocho a. m. la función mensual, la Archicofradía de la Asunción en sufragio de las benditas almas del Purgatorio con arreglo al siguiente programa:

Comunión general. Misa cantada, plática por el Padre Jorge Camarero, director de la Cofradía.

Después de la Misa solemne, responso.

Terminados los sufragios en favor de las benditas almas del Purgatorio, se tendrá la junta en el local de costumbre.

Se ruega encarecidamente a los cofrades la asistencia a estos piadosos actos, suplicándoles apliquen la Sagrada Comunión por el eterno descanso de los fieles difuntos.

En la iglesia del Santo Cristo.

Se celebran los solemnes cultos de San Nicolás de Tolentino en sufragio de las benditas almas del Purgatorio.

Por la mañana a las ocho a. m.

Por la tarde, a las cinco y media.

En los Pasionistas.

Se celebran los siguientes cultos en honor a la Pasión de Nuestro Señor Jesucristo. A las cinco y media p. m. exposición de la Reliquia de la Santa Cruz, Rosario de las Cinco Llagas, sermón por el R. P. Constantino del Niño Jesús, piadosas preces y bendición con el Lignum Crucis.

CAPILLA DE LOS PP. PASIONISTAS

ARCHICOFRADIA DE LA PASION DE NUESTRO SEÑOR JESUCRISTO

SU FIESTA TITULAR

TRIDUO

DIAS 30, 31 y 1o.

A las 5.30 p. m.—Exposición de la Reliquia de la Santa Cruz; Rosario de las Cinco Llagas; Sermón; Preces y Bendición con el Lignum Crucis.

Predicarán en el Triduo:

1o.—R. P. Fabián de la C. del Señor C. P.

2o.—R. P. Luis de la Dolorosa, C. P.

3o.—R. P. Constantino del N. Jesús, C. P.

DIA 2 MARTES

Fiesta de la Solemne Conmemoración de la Pasión de N. S. Jesucristo.

A las 7.30 a. m.—Misa de Comunión General.

A las 9 a. m.—Misa Solemne con Orquesta y Sermón, a cargo del R. P. Luis de la Dolorosa, C. P.

A las 5.30 p. m.—Solemne Via-Crucis, Consagración a Jesús Crucificado y Adoración de la Reliquia de la Santa Cruz.

R. 3761 1 Feb

M.E.C.D. 2016

LA INDUSTRIA DEL AUTOMOVIL CREA EL COCHE SIEMPRE MODERNO

IDEAS ERRONEAS RESPECTO A LOS COCHES MODERNOS

Mucha gente que carece de experiencia práctica respecto a los coches de sport tienen la falsa impresión de que la palabra «sport» es sinónimo de «áspero» o duro. Cree que es poco menos que imposible que un coche realmente rápido pueda ser, al mismo tiempo, dócil para el tráfico, y flexible en directa. Se imagina que su manejo en una calle de gran tránsito consiste en cientos de cambios hacia arriba y abajo, de primera a directa y vice-versa.

Los coches de sport de 1932 son todos, casi sin excepción refinados y flexibles; muchos son de funcionamiento más suave que los modelos standard debido a que los motores con revoluciones hasta 5.000 por minuto, requieren un perfecto balanceamiento si han de mostrarse siempre seguros y potentes. Por lo tanto, aun a velocidades moderadas los motores de automóviles capaces de rendir velocidades de 100, 130 y 145 kilómetros por hora son suaves y silenciosos.

Hace muchos años sólo se podían lograr altas velocidades con la ayuda de válvulas especiales de retardo y ultras altas compresiones, de lo que resultaba que, aunque rápidos los motores no tenían gran fuerza de arrastre a bajas velocidades. El coche de sport moderno, por el contrario, ha alcanzado tan alto grado de refinamiento que uno puede a menudo acelerar en directo desde la velocidad correspondiente a la marcha de un peatón hasta velocidades mayores de 1 kilómetro y medio por minuto. El motor es maravillosamente silencioso aun cuando desarrolla toda su potencia; la suspensión no es menester que sea dura, la cual puede ajustarse o graduarse desde el asiento del conductor por medio de dispositivos que comunican con los amortiguaores. En una palabra, el coche de sport se ha transformado en un vehículo que llena dos propósitos, ya sea para devorar distancias a altas velocidades.

Estos resultados se han logrado con el eficiente diesño de las cámaras de combustión que proporcionan una máxima eficiencia y que permiten el uso de altas compresiones sin producir detonaciones o golpetazos. La válvula de distribución moderna es también muy liviana. Todas las partes oscilantes se construyen hoy en mejor forma que años ha. Hay mejores materiales para los resortes de válvulas, de manera que el martilleo no se produce sino cuando se llega a un límite de revoluciones extremadamente alto. Las investigaciones modernas referentes a una descarga silenciosa, han probado que el uso del silenciador no produce necesariamente aumento de la presión de los gases de descarga. El mejor diseño de las cajas de cambio y de la transmisión han logrado un funcionamiento altamente silencioso junto con una adecuada resistencia para poder soportar el alto rendimiento de potencia de motor moderno en estos vehículos. Finalmente, los enormes progresos alcanzados en el diseño en los últimos años, han hecho posible que los coches sean construídos hoy con una proporción mucho mayor de potencia peso que en el pasado, de tal modo que un motor de cualquier tamaño rinde hoy mucho más que sus predecesores.

La tendencia moderna que consiste en dotar de grandes motores a los chasis de tamaño moderado hará posible perfomances altamente sportivas aun en los coches comunes de turismo. Aun más, de ella resultará un funcionamiento mucho más silenciosos y duradero. El sobrecargador, cuyo uso tanto se está generalizando, y que tiene por objetivo primario el aumentar la potencia del motor, se ha venido a constatar que ayuda también a disminuir el costo de funcionamiento debido a que la mezcla de aire y vapor de bencina en el sistema de inducción resulta más perfecta. Por otra parte, a velocidades normales el supercargador, aun cuando este en uso constante, no aumenta necesariamente el consumo de combustible.

Teniendo presentes todas estas consideraciones, los modernos coches de sport son de tan fácil y agradable manejo a bajas velocidades como la limousine común. Sus principales ventajas descansan en la mayor velocidad obtenible, en su miento al camino y, finalmente, en su mayor seguridad a altas velocidades.

SE PREPARA UN NUEVO VUELO A LA ESTRATOSFERA

Los hermanos Eustance y Oswald Sliart que son socios de una de las más antiguas corporaciones aeronáuticas de Inglaterra preparan una ascensión en globo a la estratósfera. Ellos esperan subir a una altura de 16 millas utilizando una bola de metal pequeña y herméticamente cerrada.

Los audaces hermanos proyectan continuar la exploración de la estratósfera que inició con tan notable éxito el profesor Augusto Piccard, físico belga.

SUSCRIBASE AL Diario de la Marina

Si los planes actualmente en estudio por algunas de las más potentes fuerzas de la industria del automóvil llegan a materializarse, todos los años podrá poseerse un automóvil verdaderamente moderno, sin necesidad de deshacerse del coche del año anterior, según parece desprenderse de la política adoptada por varios de los principales fabricantes, que permite a los propietarios de una máquina obtener las ventajas del último modelo de la misma marca con un razonable costo.

Los economistas opinan que esta idea ha de ser esencial para el continuado éxito del automóvil frente a la competencia de las otras formas de transportes, mientras ingenieros e inventores la consideran como el único medio para salir del estado actual, que retarda la adopción de nuevas y mayores mejoras.

Se creía, hasta hace muy poco tiempo, que para beneficiar a la industria del automovil debían alterarse los modelos cada año y procurar que el público dejara el coche viejo por el nuevo, con la consiguiente y notable despreciación que había de sufrir el primero. Hoy aspiran los fabricantes a mejorar continuamente sus producciones; pero en forma tal, que tales mejoras puedan también incorporarse a los coches ya en uso, eliminándose con tal método la necesidad de que los motoristas incurran en la pérdida económica que suponía la depreciación al cambiar de vehículo.

Basta, por ejemplo, añadir algún equipo, cambiar el carburador y sustituir el radiador por otro con cortinillas accionadas termostáticamente, para que el modelo de 1927 de un coche popular entre los de alta categoría, quede casi exactamente igual que la última versión del mismo. Ofrecen también los fabricantes alteraciones en la suspensión de cierto número de modelos antiguos, para que cualquiera de ellos quede tan suave de manera como el último coche salido de la línea de montaje, reformas todas ellas que pueden efectuarse con una economía superior a la pérdida que resulta al vender un coche para comprar otro.

Virtualmente puede decirse que esta trayectoria se sigue por la mayor parte de fabricantes que continuamente hacen alteraciones en sus modelos, de manera que los propietarios de otros más antiguos puedan modernizar sus vehículos, con lo cual que más rápidamente aparecen mejoras y todos tienen oportunidad de aprovecharla conduciendo siempre un coche de último modelo.

Parece ser, que si uno de los principales fabricantes se decide a aumentar el número de cilindros de sus motores, lo hará en forma tal, que los poseedores de modelos anteriores pueden instalar el nuevo.

Indudablemente es necesaria una gran práctica de ingeniería para proyectar coches que puedan constantemente sufrir modificaciones, pero la experiencia de varios fabricantes ha demostrado la posibilidad de hacerlo.

Existe una marca que ha mantenido inalteradas las líneas de sus carrocerías durante varios años y todavía lleva, sin embargo, la primacía en estilo, mientras otras casas han ido de un extremo a otro con el natural costo, y es que, aparentemente, la belleza de línea y la proporción se consiguen mejor por constante evolución que por inspiración repentina, dirección que ha de producir también resultados igualmente buenos en los departamentos de mecánica. Desde luego, se proyectan ya los coches con tales miras al porvenir que, en el caso de un coche popular que recientemente ha cambiado el motor de seis cilindros por otro de ocho, no hubo necesidad de alterar el resto de sus características. Las carrocerías empleadas en el seis sirvieron para el ocho y se encontró el necesario factor de seguridad en las transmisiones y partes vitales que, por tanto, no necesitaron ser aumentadas en dimensiones.

Con un paso más, esta compañía hubiera podido ofrecer a los propietarios de sus coches de seis cilindros la buena nueva de que podían montar un motor de ocho cilindros.

Otras dos conocidas marcas ofrecen chasis con motores de seis u ocho cilindros a opción, caso que indica el nuevo método de «uniformidad de construcción» que hará posible matener los coches modernos, tanto en estilo como en mecanismo, el coche actual podrá ser en sus diferentes unidades tan complicado como se desee; pero en conjunto ha de contar con el fácil acceso y recambio de dichas unidades.

Ocurre asimismo que cada día es mayor el número de fabricantes dedicados a construir una sola unidad de las empleadas en el automóvil que sirven a diferentes marcas, y de toda especialización resulta una uniformidad que facilita la realización de esta nueva política y ayuda a que los proyectistas trabajen cada día más en conformdiad con ciertas líneas generales a todos los constructores.

Encontramos, pues, una nueva interpretación en las producciones en masa. Ha de mantenerse ahora consciente al automovilista de que si su coche puede pasar de moda, es posible obtener en él las características del último modelo económicamente.

Verdad es que sobre este punto ha de establecerse una verdadera batalla entre los gigantes de la industria en el futuro. Ahora mismo algunos de los mayores productores reforman radicalmente sus coches cada año al objeto de anticuar los anteriores modelos y crear una mayor demanda de los nuevos y aunque estos coches sean de un precio popular y la depreciación quede reducida relativamente, resulta que para mantener una gran producción y obtener una depreciación razonable no pueden efectuarse las alteraciones más de una vez por año, y hoy el motorista exige un continuo cambio, toda nueva idea en cuanto ha demostrado su utilidad; luego las firmas que proyectan sus producciones con vistas a la incorporación de nuevos mecanismos de mes en mes, se encuentran en mejor posición no sólo respecto a la demanda de la clientela, sino que colocan al motorista en un plano de coste mucho más económico.

Y sobre una nueva base de economía y mejor adaptados a la marcha de estos tiempos, la idea de una perpetua modernización del coche promete tener una amplia aceptación que abrirá una nueva era en el automovilismo, tanto para constructores como para motoristas.

EL TRIUNFO DEL MOTOR

(Historia breve de una forma)

Nos hemos aclimatado al automóvil; la palabra «auto» ha llegado a ser una cosa natural para nosotros. Pero, ¿cómo sentimos la forma? Vimos ensayos que desaparecieron, posibilidades que sólo han sido anunciadas. ¿Estamos convencidos que el automóvil aparece tal como debe aparecer? Al principio existía la litera. El hombre que quería viajar sin ancar, y sue en aquellos tiempos obscuros tenía que ser por lo menos rey, tomaba a su servicio dos o cuatro hombres. Colocaba en sus manos travesaños, y se sentaba encima de éstos. Luego se ponían en marcha los hombres, y él se movía con ellos. Pero, como era un rey, el método adolecía de algunas faltas de etiqueta pues cuando estaba sentado sobre los travesaños aparecía más pequeño que un hombre que andaba. Así, pues, se construyó para él y para su dignidad un dosel, salvándose de esta manera, la imagen soberana del rey; una estructura grande en el centro, flanqueada por los satélites más pequeños que la movía.

Y cuando más adelante los hombres fueron substituídos por el caballo, el principio se mantuvo: importante era en primer lugar el elemento movido; ya fuera rey o noble, seguía siendo formalmente subrayado; la parte motriz, hombre o caballo, servía solamente a los fines de la parte movida; se la adornaba, cuando más.

En los límes de años de la técnica del transporte humano que precedieron al automóvil, se han producido solamente muy pocos cambios en estos principios. Se debía a razones de naturaleza puramente practica cuando, por ejemplo, los mayorales de la diligencia eran colocados más altos que os pasajeros, aun cuando aquí ya tenía algo que ver la democratización de este vehículo. O cuando en las carrozas reales los lacayos puestos de pie en la parte posterior veían por encima de las carrozas, esto, sin duda, se basaba en la necesidad que iba lentamente acrecentándose, de poder proteger mejor la vida de las personas reales contra eventuales atentados revolucionarios.

Así los hombres llegaron al auto en la opinion de que lo más importante en el vehículo era el hombre.

Ya en el año 70 la locomotora había empezado a absorber en sí lentamente al hombre que estaba entronizado en y sobre ella. La caldera de vapor, que se arrastraba modestamente delante del elevado puesto del conductor, ya había empezado a hincharse, a darse importancia propia. Pero los primeros fabricantes de auto móviles, en la construcción de un vehículo «exclusivo» como ellos se lo dar imaginaron estaba lejos del pensamiento impío de adaptarse a una cosa tan plebeya como lo era el ferrocarril. Basáronse en la carroza feudal, siguiéndoles fieles. El que el primer automhóvi no tuviera caballos enganchados, era, en cierta manera un defecto; el que corriera por só solo era meramente una curiosidad, y el que poseyera esta curiosidad debido a la presencia de una máquina resultaba una tara de nacimiento que el constructor, en cierto modo, callaba discretamente. La máquina existía, pero la gente se avergonzaba de ella.

El electromóvil debía así toda su existencia a esta vergüenza. En nuestros recuerdos infantiles surgen todavía esos vehículos negros y ridículos que eran considerados como enormemente distinguidos porque no se les veía su maquinaria.

Pero la máquina creció. Se ve como el «baby» pequeño y frágil, es enganchado delante de la enorme caja que llevaba al poderoso señor de coches y máquinas, el hombre. Ya la forma de este coche es intencionalmente degradante para el motor, éste es como la nuca del esclavo sobre la que se apoya el rey para subir al trono. Poco a poco llegó hasta la altura de la corrocería abierta, la cual, por su parte renunció a su orgullo, ciertamente no de buen grado, sino porque temía el polvo que aumentaba en razón directa de la velocidad. En los años anteriores a la guerra encontramos una especie de forma estabilizada con todas las características de una pubertad, angulosa estructura o sea, vestido de carrocería mal ajustado, postura curvada; y con todo eso pasaron, ya en 1903, el límite de 100 kilómetros por hora, en 1914 los 170 kilómetros.

Solamente después de1920 empieza la gran metamórfosis; la máquina despierta; la máquina inicia su dominio. Si hasta entonces se construía el motor delante de la carrocería des de ese momento se construye la carrocería detrás del motor. El motor llega a ser el principio que determina la forma, llega a ser la expresión del movimiento.

«El automóvil de carreras de hoy es el coche de turismo de mañana», dijo el mayor Seagrave, poco antes de su muerto. Y esto es también el cuadro de mañana; el dominio absoluto de la máquina, la dictadura En el auto moderno, el hombre es el nervio; y también solamente un nervio entre muchos. «Su vista—dijo el mayor Seagrave—es un telescopio de largo alcance; su cerebro es capaz de determinar la dirección y hasta el término del viaje; el sube al coche y se dispara a sí mismo; hacia el peligro, hacia la nada, lo desconocido en todo caso.»

Lo vemos claro en este cuadro fantástico: el hombre solamente ha empezado todas las cosas; pero las cosas quieren perfeccionarse a sí mismas.

PAN AMERICAN AIRWAYS, INC.

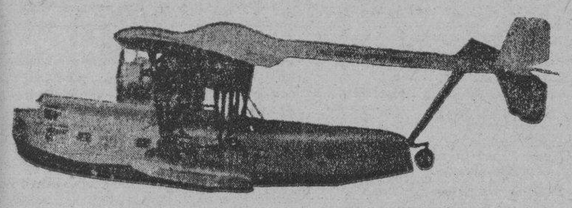

SERVICIO INTERNACIONAL
ENTRE LOS ESTADOS UNIDOS
LAS ANTILLAS CENTRO Y SUD AMERICA
COMODOS Y LUJOSOS HIDROPLANOS PARA 44 PASAJEROS —DE 4 MOTORES—EQUIPADOS CON RADIO Y SERVICIO DE CAMAREROS A BORDO

HAVANA - MIAMI $28.00

PIDA INFORMES EN NUESTRA OFICINA
LOS HIDROAVIONES PARA MIAMI SALEN DEL MUELLE DEL ARSENAL

M-2222 PRADO NUM. 13. A-2222

PARA PROTEGER EL ACABADO DE SU AUTOMOVIL CONTRA OXIDACION USE LOS PRODUCTOS TUMBLER

Renovador, Pulimento y Pintura para fuelles.

Pídalos en su garage

los económicos del diario

los lee quien puede pagar.

Departamento de Clasificados: Entrada principal del edificio

PRADO 103. Tel. A-3333

LO QUE CUESTA LA FALSA ECONOMIA

Embolos desgastados—
¡el precio de un aceite inferior

CUANDO Ud. compra un aceite inferior, naturalmente habrá de esperar menos protección para su motor. Embolos desgastados, cilindros rayados y cojinetes fundidos son accidentes causados por una lubrificación deficiente. El costo de cualquiera de estos trabajos de reparación será mucho mayor que la cantidad que pudiera Ud. esperar economizar, comprando aceite inferior durante todo el año.

Piénselo bien. No se deje engañar por la falsa economía. En estos tiempos, todos deseamos *economizar* dinero y Ud. lo puede *economizar* vaciando su cárter y rellenándolo con "Standard" Motor Oil fresco cada 1000 kilómetros.

Use Gasolina "Standard" Belot—es la preferida

Standard Oil Company of Cuba

Ahorre dinero con "STANDARD" MOTOR OIL

Para protección de Ud., el "Standard" Motor Oil legítimo sólo se vende en esta lata sellada.

100 Años de Existencia

GARANTIZAN LA DIFUSION COMPLETA DE SU ANUNCIO

Diario de la Marina

PRADO 103 Tl A3333 A2425

Remedio de uso mundial, seguro y eficaz contra catarros y resfriados. Desde los primeros síntomas aplíquese en las fosas nasales y garganta. Refresca, suaviza y calma enseguida. Las personas previsoras lo tienen siempre a la mano.

N. GELATS & Co.

Habana BANQUEROS Aguiar 106-108

Vendemos cheques de Viajeros
Pagaderos en todas partes del mundo
y Cartas de Crédito Circulares
en las mejores condiciones.
"SECCION DE CAJA DE AHORROS"

Recibimos Depósitos en esta Sección Pagando el 5 por 100 Anual. Todas estas operaciones pueden efectuarse también por correo.

Tenga Siempre A Mano 3-en-Uno

DONDEQUIERA que Ud. viva, dondequiera que trabaje, se verá rodeado de cosas que necesitan aceite 3-en-Uno para eliminar los chirridos y rechinidos causados por la fricción y el moho.

3-en-Uno lubrica mejor y con menos costo que cualquier otro aceite. Hace desaparecer la fricción, impide el desgaste y facilita la operación de bicicletas, herramientas, máquinas de coser, etc.

3-en-Uno positivamente impide el moho y el deslustre del metal en cualquier clima.

3-en-Uno no tiene rival para limpiar y lustrar muebles, madera labrada, herrajes de cuartos de baño y toda clase de superficies enchapadas y pulidas.

TRES-en-UNO
Impide el Moho · ACEITA · Limpia, Lustra

13 THREE-IN-ONE OIL COMPANY, NUEVA YORK, E. U. A.

Famoso WARD LINE Servicio

Los vapores más bellos, rápidos y lujosos en servicio regular durante todo el año. Confort, comodidad y economía. Los precios, muy moderados, comprenden camarote y las comidas a bordo.

A NUEVA YORK

Salida de La Habana

BUQUES	SALIDA DE LA HABANA	LLEGADA A NUEVA YORK
ORIENTE	Febrero 2.	Febrero 5
SIBONEY	Febrero 4	Febrero 7
MORRO CASTLE	Febrero 6	Febrero 9
ORIENTE	Febrero 9	Febrero 12
ORIZABA	Febrero 11	Febrero 14

Precio mínimum de la HABANA a NUEVA YORK en PRIMERA Ida $85 Ida y vuelta $150

Y MEXICO

Salida de La Habana

BUQUES	SALIDA DE LA HABANA	LLEGADA A PROGRESO	LLEGADA A VERACRUZ
ORIZABA	Febrero 5	Febrero 6	Febrero 7
SIBONEY	Febrero 12	Febrero 13	Febrero 14
ORIZABA	Febrero 19	Febrero 20.	Febrero 21.
SIBONEY	Febrero 26	Febrero 27	Febrero 28
ORIZABA	Marzo 4	Marzo 5	Marzo 6
SIBONEY	Marzo 11	Marzo 12	Marzo 13

PRECIO MINIMUM de los pasajes HABANA a MEXICO

	PRIMERA CLASE Ida	Ida y vuelta
A PROGRESO	$76.00	$145.00
A VERACRUZ	71.00	135.00
A MEXICO, D. F.	81.30	150.00

Para obtener datos mas amplios, reservar pasaje o comprar billete, dirigirse a la Oficina de Pasajeros y Billetes
EDIFICIO DEL CENTRO ASTURIANO (Esq. Obispo y Parque Central)
Teléfonos: A-6154 y M-7776

WARD LINE

M.E.C.D. 2016

Centro Gallego Contra Cataluña Esta Tarde en La Polar

SELECCIONES PARA HOY POR SUN BEAU

PRIMERA CARRERA.—RECLAMABLE
6 furlongs. Para ejemplares de cuatro años o más. Premio $800.
ARROGANT. En su última lo pasaron en la meta

Arrogant .. .. 107 Fué buen caballo.
Baked Alaska .. .. 112 Creían que ganaba.
Captan J. S. .. .. 109 Entrando en forma.
Imperial Air .. .. 113 Puede necesitar esta carrera.

SEGUNDA CARRERA.—RECLAMABLE
6 furlongs. Para ejemplares de cuatro años o más. Premio $800
SHASTA CHARMOHY. No la monta Branchen

Shasta Charm .. .. 107 Debe ganar esta carrera.
Morning Beams .. .. 107 Cuando esté de 10 a 1.
Grey Belle .. .. 107 Su última aceptable.
Thundr Nymph .. .. 105 No parece estar bien.

TERCERA CARRERA.—RECLAMABLE
6 furlongs. Para ejemplares de cuatro años o más. Premio $800
GURGLER. Fué mal montado

Gurgler .. .. 115 El jockey no quiso ganar.
Bob Up .. .. 107 Buen ejemplar, siempre peligroso.
Little Turtle .. .. 115 Puede competir con los anteriores.
Inarage .. .. 115 No creo le gana a los de arriba.

CUARTA CARRERA.—RECLAMABLE
6 furlongs. Para ejemplares de cuatro años o más. Premio $800
FILM. Siempre corre a ganar.

Film .. .. 118 En condiciones.
Joan K. .. .. 113 Es contrario.
Infinitus .. .. 113 Puede estar en el dinero.
Nelson .. .. 113 Mejor en fango.

QUINTA CARRERA
CARRERAS DE MULOS

SEXTA CARRERA.—RECLAMABLE
5 y medio furlongs. Para ejemplares de 4 años o más. Premio $800
JUSTINA. En buena forma

Justina .. .. 107 Caballo de clase.
Merry Windsor .. .. 102 No ha entrado en forma
Tamerlane .. .. 107 Empieza lento.
Bluey Day .. .. 110 Algo corto.

SEPTIMA CARRERA.—RECLAMABLE
1 milla y 1-16. Para ejemplares de tres años o más. Premio $800
THE DOCTOR. Hace tiempo no corre

The Doctor .. .. 110 Pero ha practicado bien.
Marsala .. .. 102 En gran forma.
Lotalone .. .. 110 Pudiera ganar.
Scapegoat .. .. 115 El nuevo dueño corre siempre a ganar.

OCTAVA CARRERA.—RECLAMABLE
1 milla y 50 yardas. Para ejemplares de cuatro años o más. Premio: $800
EVELINE F. Bien colocado.

Eveline F. .. .. 105 Debe ganar.
Fair Avis .. .. 101 Su última es muy buena.
Cabama .. .. 106 Inconsistente.
Joe Adams .. .. 106 Ganó su última.

El Soberano en Pleno Concurrió Tarde y Noche al Frontón Habana-Madrid

En el gran estelar de la tarde, ganaron Emilio y Epifanio. Sarmiento y Gayarre no hicieron más que 22. Y en el de la noche, triunfaron Andrés y Labat Menor. Ugalde y Guesala, en 14

HOY, OTRAS DOS FUNCIONES CON DOS ENORMES ESTELARES

Sábado. Dos funciones. Ante el total las dos del siempre entusiasta pueblo soberano; gente americana para hacer dulce de americano, y fanáticos de toda clase y condición. Catorce horas jocundas en el gran Habana-Madrid.

¿Qué le pondrán?

Y nos pusieron en el prólogo de la tarde, a los azules Salvador y Buendía, contra los blancos Constante y Echanique. Varios empates de entrada. En 1, 2, y 4. Gran tanda azul, que gana todo lo demás y tanda mediana de los blancos que se rinden en 24. Boletos a $1.80. Boletos de la primera quiniela de Echanique a $5.80 y combinada de Echanique y de Gayarre a $22.

Tampoco adquiere importancia emocional el gran estelar aunque lo pelotearon los blancos Emilio y Epifanio contra los azules Sarmiento y Gayarre. Buena, ruda y brava toda la primera decena; con empates admirables en 1 4 6 y 8. Se acabaron. Tanda, gran tanda triunfal de los dos blancos, que no sólo ganaron, sino que pusieron negros a los azules, clavándolos en los 20. Boletos a $1.80. Boletos de la segunda quiniela, de Labat Mayor, a $11.80, y combinada, de Labat Mayor y de Emilio, a $31. Y nosotros ayunando.

Cierre de la tarde. Lo disputaron los blancos Guillermo y Cubota, contra los azules Pastrana y Montes Mayor, que sacándonos de la modorra natural que padecemos cuando el peloteo no da nada de sí, jugando un partido de peloteo parigual y magnífico, con aplausos en los empates de 1, 2, 4, 5, 12, 15, 21, 22 y 23. Y en la vibrante coda triunfaron los dos blancos y los azules quedaron en 26. Boletos a $1.80. Lo mejorcito.

Por la noche, minutos antes del cañonazo de las nueve y tres minutos, salieron los peloteantes del primero de la jornada nocturna, los blancos Alí y Azpeitia, contra los azules Ozquila y José Mary; partido que peloteado bien y mal, resultó bastante complicado en las dos decenas de la apertura, con empates en 3 y 12 y con amagos después; pero llegó la hora de los tarterazos de Ozquila y allí acabaron los azules, que quedaron en 22. Boletos a $1.20. Boletos de la primera quiniela, de Azpeitia, a $4.20, y la de Azpeitia y Buendía Mayor, a $18.

Nos fuimos de estelar, que salieron a pelotear estas bravas parejas: los blancos Ugalde y Guesala, contra los azules Andrés y Labat. Menor. Y en esto del estrellao seguimos lo mismo que por la tarde. Una decena nada más que bien; varios empates en la primera decena y luego todo azul, porque los dos azules arrollaron bravo, y porque los dos blancos no jugaron pelota. Un desastre: quedaron en 14. Boletos a $3.60. Boletos de la segunda, de Guezala, a $4.40 y la de Guezala y de Ugalde, a $22.

Ultimo de la jornada, entre los blancos Iturrino e Ibarlucea y los azules Vallejo y Florentino. Y si el anterior resultó desastre, éste resultó un desalbañil también del lado blanco, ya que ninguno de los dos blancos dió pelota con cesta; causa por la cual los azules lo ganaron de calle y facilísimamente. Algo triste. Boletos a $2. Hoy otras dos funciones.

DON FERNANDO.

PROGRAMA OFICIAL PARA HOY DOMINGO

A las tres de la tarde:

PRIMER PARTIDO a 30 tantos: Salvador y Zamora blancos, contra Montes Menor y Echanique azules. A sacar blancos y azules del cuadro 14.

PRIMERA QUINIELA a 6 tantos: Ozquila, Montes Mayor, Ibarlucea, Azpeitia, Buendía Mayor, Vallejo. A sacar del cuadro 14.

SEGUNDO PARTIDO a 30 tantos: Emilio y Guezala blancos, contra Andrés y Florentino azules. A sacar blancos del cuadro 14½ y azules del 14.

SEGUNDA QUINIELA a 6 tantos: Florentino, Gayarre, Andrés, Guezala, Emilio, Labat Menor. A sacar del cuadro 14.

TERCER PARTIDO a 30 tantos: Guillermo y Buendía Mayor, blancos, contra Vallejo e Ibarlucea azules. A sacar blancos y azules del cuadro 14½.

A las 8 y 45 de la noche:

PRIMER PARTIDO a 30 tantos. Ozquila y Azpeitia blancos, contra Alí y Montes Mayor azules. A sacar los blancos del cuadro 14 y los azules del 14½.

PRIMERA QUINIELA a 6 tantos: Cubota, Pastrana, Zamora, José Mary, Guillermo, Alí. A sacar del cuadro 14.

SEGUNDO PARTIDO a 30 tantos: Sarmiento y Gárate blancos, contra Ugalde y Epifanio azules. A sacar blancos y azules del cuadro 14½.

SEGUNDA QUINIELA a 6 tantos: Labat Mayor, Iturrino, Sarmiento, Ugalde, Gárate, Epifanio. A sacar del cuadro 14.

TERCER PARTIDO a 30 tantos: Pascau y Gayarre blancos, contra Iturrino y Labat Mayor azules. A sacar blancos y azules del cuadro 14½.

QUIEN siembra RECOJE
QUIEN SE ANUNCIA Vende
Diario de la Marina
PRADO 103. Tel. A-3333; A-2426

COMO BATEARON LOS PINCH HITTERS

INTERESANTE RESUMEN DE LA TEMPORADA DE 1931

(Por Humberto PI MUÑOZ)

Si revisamos el estado en que quedaron los «pinch hitters» de la Liga Americana, veremos que fué Rothrock el leader. Bateó en diecinueve ocasiones, conectó nueve hits, figurando entre ellos tres dobles. A mediado de temporada Rothrock logró cuatro hits en otras tantas veces al bate. Fueron dos dobles y dos singles; anotó una carrera. En el resto de la season sólo bateó tres sencillos consecutivamente. Smead Jolley, el gigantesco jardinero de los White Sox de Chicago, fué quien quedó detrás de Rothrock.

En el tercer mes de la contienda, Jolley tuvo una gran racha de hits que lo hizo aparecer como el probable triunfador entre los «pinch hitters»; pero al final sufrió un gran slump. En nueve apariciones que hizo en el plate logró dos indiscutibles. El batting de Jolley se caracterizó por su rudeza. Consiguió trece hits en veintinueve viajes al home. Seis de una base, un home run y seis two baggers. Un promedio de 448.

Bateó un doble en su primera oportunidad de la temporada; después falló, pero a la tercera vez se apuntó otro biangular.

Volvió al bate y no hizo nada: después colocó un hit de una base al centro; recibió un pase a la inicial y en la siguiente excursión disparó un cuadrangular. Posteriormente Jolley fué enviado continuamente como emergente; falló tres veces seguidas, pero en las cinco restantes confeccionó un single y cuatro two bases.

El día 2 de agosto, Smead consiguió a costa de Herring, del Detroit, su tercer hit de dos bases. El 6 del mismo mes disparó un sencillo, y dos días después el otro two bagger.

Por ese entonces Jolley alcanzaba un promedio de 643. Superior como se ve en más del doble al suyo final de 300.

Otro player de la Liga Americana que se distinguió muchísimo como bateador emergente fué Bib Falk, de los Indios del Cleveland. Aunque su average no es con mucho comparable al que alcanzaron Allen, Rothrock o Jolley, aquél, sin embargo, apareció en muchos más juegos que los citados. Su batting fué utilizado en 46 games.

En las dos primeras visitas que Falk hizo al home conectó dos singles. Pero fué ya entrado el verano cuando la labor de Bib alcanzó mayor esplendor. En siete encuentros fué empleado como «pinch hitter» y otras tantas veces respondió con sendos hits. En el primero logró un sencillo; después un biangular y en dos oportunidades más, recibió igual número de bases por bolas. En agosto 9 logró un home run contra el Detroit; más tarde un pase libre. El 2 de septiembre se enfrentó con Red Faber y conectó un indiscutible.

Roger Peckinpaugh envió a Falk a batear al día siguiente en un juego contra el San Luis pero Dick Coffman, que poco antes había roto una cadena de diez y seis triunfos seguidos a Lefty Grove, evitó también que Bib conectara. En otras dos salidas, Falk recibió un pase intencional y conectó un hit. De manera que, en diez desafíos, el brillante fielder del Cleveland fué al bate, oficialmente, en seis ocasiones; dió tres sencillos, un two base, un home run, recibió cuatro bases por bolas y anotó dos carreras.

Que Falk haya actuado en cuarenta y seis encuentros no quiere decir que sea el que más lo hizo, pues Red Lucas, del Cincinnati, bateó como emergente en sesenta y cinco ocasiones. Lucas no fué muy afortunado en su papel. Bateó cincuenta y ocho veces, dió una docena de hits y logró seis carreras, con un promedio final de 281. A pesar de todo es bastante mejor que el de los emergentes Neun, Bressler, Orsatti y Moore, que nada notable hicieron como tales.

Sam Leslie fué otro que alcanzó grandes honores como «pinch hitter». Con Terry fildeando y bateando en gran forma, era imposible que McGraw pusiera a Leslie en su lugar, por eso el prodigioso batting de Sam fué utilizado para los casos de apuro. Leslie se apuntó doce hits, entre ellos dos dobles y dos homers. Anotó seis carreras, obteniendo un average de 262.

Winsett, de los Medias Rojas del Boston, tuvo un año espléndido. Apareció en 56 games, alcanzando una marca de 275, que mejora en 82 puntos a su average como regular. Después de disparar un cuadrangular y un sencillo en sus dos primeras apariciones de la temporada, sólo pudo, en diez y nueve oportunidades, lograr un hit, pifiando dieciseis veces seguidas. Poco después logró subir un poco su promedio al conectar de hit en cuatro viajes consecutivos al home.

Sullivan, del Chicago White Sox, confeccionó cuatro hits en otras tantas veces al bat como emergente. Tony Lazerry, logró cinco hits seguidos. Fué out en sus dos primeras pruebas, dió después un doble, un home run, otro doble, un single y finalmente logró un gran two bagger el día 16 de julio. Después de eso McCarthy prefirió utilizar a Tony en el line up regular. Lin Storti, de los Browns de San Luis, fué un hitter emergente que terminó la campaña con una gran racha ininterrumpida de hits. Falló siete veces seguidas, se embasó cinco: tres singles y dos pases libres. Un average de 222.

Cuando John Leonard (Pepper) Martin logró en la pasada Serie Mundial un average de 500 puntos, muchos dijeron que había bateado más de lo natural en él. Todo se debió a que el antiguo cow boy de Oklahoma sólo bateó 300 en la Liga Nacional. Los que tal comentan no saben que Martin alcanzó, durante la campaña un promedio en los pinches de 571: cuatro hits en siete veces al bate, empujando, en 123 juegos, 74 carreras.

En ese departamento sólo Roger Hornsby quedó por encima de él, aunque esto, claro está, en proporción. El Rajah bateó como emergente en cuatro ocasiones, logrando en ellas dos jonrones. El 29 de junio Hornsby tuvo gran éxito al escoger a sus «pinch-hitters». Sweetland y Moore respondieron con buenos hits, y Stephenson confeccionó un two bagger.

De los emergentes fué Bib Falk con 14 quien logró más hits. Smead Jolley quedó a la cabeza entre los que más biangulares dispararon, con seis. Estel Crabtree de los Reds, al batear dos triples, fué el as del departamento. Allen, Leslie y Hornsby, fueron los únicos que lograron batazos de cuatro esquinas, con dos cada uno. Red Lucas, del Cinci, y Neun, de los Braves, quedaron empatados al recibir, ambos, siete bases por bolas. Y entre los mayores anotadores de carreras, se ven iguales a Falk, Mosolf, D. Taylor y Sam Leslie.

Es difícil de explicar el porqué de esa diferencia de 45 puntos entre el batting average de los emergentes de la Liga Nacional y los de la Americana. Puede que ello se deba a que la bola usada en la Nacional es más «muerta» que la empleada en el circuito rival.

He dicho al principio que la edad de los «pinch-hitters» no influye para nada en su trabajo, fijándose para ello en el estado en que quedaron dichos bateadores de ambas ligas.

Un player novato, Grooskios, terminó en cuarto lugar entre los emergentes de la Nacional; y Walker, del Detroit, otro recluta, ocupó el tercer puesto en la Liga Americana. Mientras tanto, vemos a hombres de la experiencia de Bressler, Hartnett, Gehringer y Sam Rice a la retaguardia del «pitch-hitting.»

FIN

CRUZ BLANCA
EL CALZONCILLO DE LOS CABALLEROS

Balompié

Por FERNANDO DE GALARZA

SELECCION HISPANO-FORTUNA CONTRA «KARLSRUHE» EN EL «CAMPO ARMADA», HOY

Además del natural interés que por su decisión tienen los partidos que esta tarde se celebran en el Campo Polar, ya que puede salir el ganador del trofeo, o producirse un empate, existe por parte de los fanáticos una curiosidad extraordinaria por conocer las alineaciones que los equipos presenten y más el conjunto que pondrá sobre el terreno de juego el club Juventud Asturiana.

Una inteligencia, en otro partido final de Concurso, completó la línea de medios de Juventud, y esta tarde, otra inteligencia, ya con más motivos al estar tramitándose y en buena marcha la solución de las diferencias entre clubs, llevada también, pero ahora al ataque, a un jugador recientemente llegado de México.

Descalificado Enrique, Héctor lo sustituirá en el puesto de exterior derecha y con el acuerdo adoptado ayer noche por el Comité Directivo de la Federación de Futbol de la Habana, que celebramos se haya hecho lo que aconsejábamos,—es decir, —que existiera la unanimdiad para la solución ya que de esa manera se había planteado,—el jugador Sergio podrá alinear, teniendo en cuenta la descalificación que ha sufrido y el castigo que su club le ha impuesto.

Así es que el equipo de Juventud Asturiana, alineará, si no hay algún contratiempo de última hora, en la siguiente forma:

Carlos: Tapia, Mariano; Gisleno, Sergio, Bolero; Héctor, Benegas, Beringer, Pelayo, Quique.

Olimpia: Macantaya: Charles, Becerra: Polon, Ochoa, Darío; Leiva Requejo, Mario, Viruta, Neno.

Y a jugar tocan, pero a jugar bien, que si quieren, saben.

El último partido del programa es Centro Gallego Cataluña; los dos equipos se presentarán en la misma forma que el domingo pasado, alineando Emilio en la línea de medios catalana.

Difícil el pronóstico en el primer partido, en este segundo, las posibilidades son galaicas, ahora que sólo servirían, en caso de triunfo de los asturianos, para alcanzar el segundo puesto del Concurso a un punto de diferencia del primero.

Y aunque sea breve abramos un paréntesis. Se dice por muchos fanáticos que el Centro Gallego, no gana partidos y esto hay que someterlo a una detenida meditación: el Centro Gallego, es Campeón Nacional; en el Concurso Copa Omega alcanzó el segundo lugar a un partido de primero, y en el Concurso Copa Lucas alcanzará seguramente, el segundo lugar a medio partido del primero, cabe preguntar: teniendo en cuenta la línea de ataque que presentan los galaicos, «pero qué quedrán?»

En el Concurso Labrista, ya decidido, Templete y Luyanó salen a discutir el último lugar. Con mala suerte corrió el Templete este Concurso, pues su equipo es un fuerte conjunto.

En el Campo Armada, se ofrece también un programa que llevará gran número de fanáticos, por la novedad del cuadro de jugadores que pertenecen al buque de guerra alemán «Karlsruhe», que tiene por contrario a una Selección Fortuna, Hispano.

La Banda de Música del «acorazado de bolsillo», amenizará el acto y numerosas representaciones del buque asistirán al partido.

F. Fernández y Santander es el otro match de primera categoría y con el entusiasmo que vienen actuando, estos recientemente ascendidos, ofrecerán seguramente una buena exhibición de futbol.

Y a primera hora un buen partido de segunda categoría.

COLEGIO DE ARBITROS DE LA HABANA

Nombró ayer noche el Comité del Colegio de Arbitros a los colegiados que intervendrán en los partidos que se celebrarán esta tarde en el Campo Polar.

Concurso F. M. de Labra:

A la 1. Deportivo Templete; Deportivo Luyanó; árbitro Sr. J. Mompo; jueces de línea señores Benito Rodríguez y José Solsona.

A las 2.10. Juventud Asturiana-Olimpia S. C.: árbitro señor Pelegrín Pérez; jueces de línea señores Juan Alis y Manuel Hermida.

A las 4 y media: Centro Gallego-Cataluña S. C.: árbitro señor José Dunjo; jueces de línea señores Bartolomé Parera y Saturnino Alvarez.

CATALUÑA S. C.

Está ultimando sus trabajos la Comisión designada en la última Junta General de asociados, que celebró esta sociedad deportiva. Encargados de seleccionar una candidatura, después de oída la opinión de los expresidentes y personalidades sociales, y de un nuevo plan social.

Para el lunes a las nueve de la noche está convocada la Junta General, en los salones del Centro Catalán. Reina 57, y en esta Junta se propondrán los planes sociales y deportivos y se elegirá la nueva Directiva.

Algunos nombres hemos oído para los cargos de la mesa, y nada en definitiva hay, pues todos han supeditado su asentimiento a lo que suceda el lunes por la noche, y después de electa la nueva Junta se constituirán en Asamblea, para tratar de la fusión con el Baleares S. C., punto éste en extremo interesante y que merecerá un detenido estudio por parte de los reunidos.

Steve Swetonic, Que Estuvo en la Habana en 1930, Saldrá de las Filas Piratas

George Gibson ha pedido waivers sobre el joven lanzador, esperanzado en envolverlo en una transacción. Swetonic, buen hurler en sus comienzos, se ha visto perseguido siempre por muy mala suerte. Kremer también puede salir

(Por PEDRO GALIANA)

¿Se acuerdan ustedes de Steve Swetonic, el pequeñín pitcher que estuvo aquí en octubre de 1930 como miembro del grupo de estrellas que dirigían Jewel Ens y Dave Bancroft? Con toda seguridad que sí, porque en aquel entonces Steve tardó algo en aparecer en el box de los terrenos de «La Tropical», y cuando lo hizo fué ante una de las mejores concurrencias que presenciaron esa serie de los big leaguers. Pues bien, Steve o Swetonic, como ustedes quieran llamarlo, figurará próximamente en una importantísima transacción que han de realizar los Piratas, en la cual se proponen conseguir un short stop de calibre y un lanzador de más puntería que él.

Waivers han sido pedidos por los Piratas y hasta ahora, todos los clubs de la Liga Nacional, excepto el envuelto en la transacción, han consentido en su libertad incondicional.

A muchos fanáticos locales no extrañará grandemente la salida de Swetonic del equipo Pirata. Todos saben positivamente que Steve resultó una verdadera calamidad en 1931, como consecuencia a los agudos dolores que padeció en el brazo derecho. Su mal fué tan grande, que prácticamente puede decirse que desde abril hasta julio Steve fué una verdadera carga para el team, con el resultado de que cuando entró en acción no tuvo tiempo para finalizar con un record impresivo.

El joven pitcher, nacido en la ciudad del Humo y educado en la Universidad de esa localidad, tiene muchos partidarios de Pittsburgh, pero eso no será factor cuando Dreyfuss y George Gibson ultimen los preparativos de su traslado a otro club. Sus performances con los Piratas han dejado mucho que desear, unas veces por su mala suerte, y otras por su poca efectividad, y eso es suficiente para que su cambio sea decretado.

Swetonic, realmente, parecía un muchacho prometedor cuando «fué lanzado al ring», pero la mala suerte no le ha dejado quieto en ningún instante. Una vez, trabajando en un club de Liga menor, parecía encaminado hacia las Mayores cuando tuvo la mala suerte de dar un pelotazo a un jugador para ocasionar su muerte. Esto le obligó a retirarse del baseball, cosa que hizo resueltamente.

Invitado por algunos amigos, volvió a probar suerte en el game y tuvo la dicha de registrar una campaña sensacional con el Indianapolis en 1928. Ese año ganó más de 20 juegos en la season y fué uno de los factores que ayudaron al éxito de los Indians en la pequeña serie mundial.

De ahí a los Piratas no hubo más que un paso. Un amigo de Dreyfuss lo vió trabajar en esa serie y quedó encantado con sus performance, recomendándolo en seguido al viejo Sam. Este le envió un ventajoso contrato, y por primera vez en su vida Steve se vió en un club de las Mayores al lado de estrellas del calibre de los hermanos Waner, Pie Traynor, George Grantham y otros más.

En sus dos primeros años como Pirata Swetonic lo «hizo bastante bien», pero en 1930 empezó a enfermarse y no pudo ganar más que algunos games. Su record fué de 6 victorias y 6 derrotas.

El año pasado, después de haber visitado la Habana en compañía de las Estrellas del Big Shwo que contrató don Julio Blanco Herrera, Steve fué uno de los primeros en reportar al campo de entrenamiento, muy esperanzado en mejorar su performance de 1930, pero la buena suerte le viró por completo la espalda y los records demuestran que su labor no fué ni siquiera la mitad de lo buena que muchos esperaban. En las primeras semanas se quejó de fuertes dolores en el brazo y al final, cuando estuvo en disposición de trabajar, lo hizo con tan mala suerte que perdió muchos más juegos de los que ganó.

Extendiendo la información, quizás a ustedes les guste saber que Swetonic no es el único veterano del staff Pirata que ha de salir pronto del team. Noticias procedentes de Pittsburgh nos permiten asegurar que Ray Kremer se verá envuelto en una importante operación, en la cual aparecen conectados tres clubs, uno de ellos los Robins de Brooklyn.

Kremer, maestro del box en muchas temporadas y héroe de la serie mundial de 1925, no trabajó todo lo bien que se esperaba el año pasado, y como al propio tiempo Gibson se da cuenta de que Ray no es ya ningún bebito, está buscando la manera de embolsárselo a algún club, mediante una operación que pueda beneficiar a Pittsburgh.

El LIBRO de PETER
PETER
La única publicación BALOMPEDICA que se publica en Cuba está a la venta al precio de 20 centavos en la vidriera de los bajos de DIARIO DE LA MARINA y en la CASA VASALLO de Obispo y Bernaza. Los pedidos por correo deben hacerse a su autor dirigiendo la correspondencia a Fomento 32, esquina a Enma, en Luyanó, mandando el equivalente en sellos de Correo o giro postal.
Si usted no tiene los libros de los tres años anteriores (1928, 1929 y 1930), puede pedirlos también al mismo precio.

SEA VD. CABALLERO
DE LA CRUZ BLANCA

RESULTADO DE LAS CARRERAS DE AYER

DIA 39. ENERO 30, 1932. TIEMPO CLARO. PISTA LIGERA

594 ORIENTAL PARK, CUBA
PRIMERA CARRERA. 3 Furlongs — 2YO — Pures $800 Purse

Ind	Horses	W	PP	St	¼	½	¾	Str	Fin	Jockeys	O	C
(539)	Newsreel	124	2	1				1^{hd}	1^{1}	H Louman	3	3
(490)	Lady Moon	116	4	2				$2^{1½}$	2no	J M Jones	7-5	7-5
(532)	Hopulikit	119	5	3				4^{2}	3^{4}	M Dupuy	2	2
525	Walter H.	119	8	6				$5^{1½}$	$4^{½}$	R Watson	10	10
567^{2}	Miss Howee	110	1	4				$3^{½}$	5^{1}	H Clements	10	10
$ 528^{3}	Wire Walker	113b	6	7				6^{1}	6^{4}	F Horn	5	5
——	Miss Steinhaus	110	3	5				7^{3}	7^{hd}	G Seabo	10	10
$ —	High Jump	116	7	8				8	8	R Fischer	5	5

P 2:35 Off 2:37½ Time 23 3-5 35 2-5 $ Coupled

Premio al ganador, $625. Ganador, potranca de 2 años, hija de Runansell-Game Hen. Propiedad de Pine Tree Stable. Arrancada buena. Ganador bajo el látigo. Place lo mismo. Newsreel arrancó rápido, demostró buena velocidad y se alejaba en el último 16. Lady Moon bien desde la arrancada, se torció hacia afuera en la recta y se agotó finalizando. Hopulikit finalizó con mucho coraje, bajo el látigo. Water H. terminó con velocidad. Miss Howee no tuvo excusas. Wire Walter comenzó despacio.

Newsreel, $10.80; $4.20; $2.80. Lady Moon, $3.20; $2.40. Hopulikit, $2.80.

595 ORIENTAL PARK, CUBA
SEGUNDA CARRERA— 6 Furlongs — 3YO — Maidens — Purse $800 Claiming

Ind	Horses	W	PP	St	¼	½	¾	Str	Fin	Jockeys	O	C
568	Real Silk	105	8	10		$8^{1½}$	7^{1}	3^{1}	1^{2}	R Martin	2½	2½
568	Dave Miller	110	1	7		7^{2}	6^{hd}	5^{nk}	2^{hd}	J McLaren	5	5
568	Alice Del	105	10	8		4^{3}	$4^{1½}$	2^{hd}	3^{hd}	D Meade	30	30
583	Staracena	108b	12	1		$2^{1½}$	$1^{½}$	$4^{½}$	4^{3}	H Louman	15	5
574	Chilonda	105b	9	4		1^{hd}	$2^{1½}$	1^{1}	5^{1}	J Paradise	15	15
574	Thistle Dick	110	4	9		9^{hd}	$9^{½}$	7^{hd}	6^{hd}	R Fischer	15	15
582	Curt	110	2	12		11	11	11	7^{1}	D Cox	20	20
574^{2}	Indiazen	110	11	8		$6^{1½}$	$5^{½}$	$8^{½}$	$8^{½}$	W Curran	5	5
574^{3}	Barston	110	7	6		3^{hd}	3^{1}	$6^{1½}$	9^{2}	F Horn	4	4
574^{4}	Keswick	110	3	11		10^{1}	10^{1}	9^{1}	10^{2}	M Dupuy	5	5
533	Unstained	105b	5	2		5^{hd}	8^{hd}	10^{hd}	11	F Maier	10	10
598	Keewatin	110	6	5		Lost rider				R Watson	3	3

P :05 Off 3:08 Time 23 3-5 47 3-5 1:13 4-5

Premio al ganador, $625. Ganador, potranca de 3 años, hija de Supremus Black-Silk. Propiedad de F. Tyler. Arrancada buena. Ganador bajo el látigo. Place lo mismo. Real Silk mejoró su posición gradualmente por fuera, respondió con bravura en la recta final, y se alejaba en el último 16. Dave Miller finalizó con un estallido de velocidad y cerró bravamente. Alice Del, cerca todo el trayecto y no tuvo excusas. Staracena y Chilhonda demostraron buena velocidad inicial, pero el primero se torció en el último furlong. Thistle Dick corrió bien. Curt fué barajado hacia atrás después de la arrancada. Indiazen se agotó. Barston no tuvo excusas. Keewatin, cerca del grupo después de la arrancada, tropezó y desmontó al jockey.

Real Silk, $11.60; $6; $3.40. Dave Miller, $10; $6. Alice Del, $2.80.
Reclamable el ganador en $800.

596 ORIENTAL PARK, CUBA
TERCERA CARRERA— 6 Furlongs — 4YO&Up — Purse $800 Claiming

Ind	Horses	W	PP	St	¼	½	¾	Str	Fin	Jockeys	O	C
559^{2}	Liberty Ace	110b	8	3		1^{hd}	1^{1}	$1^{1½}$	1^{2}	J Mattioli	8-5	8-5
551	Phi Delta	*103	5	9		$7^{1½}$	7^{1}	5^{2}	2^{hd}	W Privett	10	10
(569)	Maximum	110b	10	7		$4^{½}$	3^{3}	2^{hd}	3^{hd}	E T Moore	3	3
457	Bilson	*106b	2	2		2^{1}	2^{hd}	$3^{½}$	4^{nk}	W Marsh	30	30
(554)	Lew Black	113b	3	5		3^{hd}	4^{4}	4^{3}	5^{hd}	E Neal	3	3
559^{1}	Dakayress	105	4	4		8^{1}	9^{4}	6^{hd}	6^{3}	J Gilbert	4	4
592^{4}	Finnath	*111b	7	1		$6^{1½}$	$6^{½}$	7^{1}	7^{2}	B Myers	8	8
469	Loyola	113	1	6		5^{hd}	5^{1}	8^{1}	$8^{½}$	H Louman	8	8
559	Frank Light	113b	6	8		9^{3}	$8^{1½}$	9^{4}	$9^{1½}$	R Fischer	15	15
190	Eleanora M.	*101	9	10		10	10	10	10	T Roderick	15	15

P 3:35 Off 3:36 Time 23 2-5 46 4-5 1:12 1-5

Premio al ganador, $800. Ganador, jaca de 4 años, hija de American Ace-Our Betsy. Propiedad de S. Gorbet. Arrancada buena. Ganador fácil. Place bajo el látigo. Liberty Ace, cerca del marcador del paso desde la arrancada se puso al frente cuando ya estaba «listo» y finalizó con una cómoda ventaja. Phi Delta mejoró su posición gradualmente y finalizó con velocidad. Maximum, factor durante todo el trayecto, se agotó cuando lo apuraron finalizando. Bilson se paró en la recta final, se torció hacia dentro finalizando, y estorbó a Lew Black. Este acortó distancia consistentemente al final. Darkayress fué distanciado. Loyola no tuvo excusas.

Liberty Ace, $5.40; $3.60; $2.80. Phi Delta, $14.60; $7.80. Maximum, 3.40
Reclamable el ganador en $800.

597 ORIENTAL PARK, CUBA
CUARTA CARRERA— 1 & 1-16 Miles — 4YO&Up — Purse $800 Claiming

573^{3}	High Life	*110b	5	8	6^{hd}	$6^{1½}$	2^{hd}	1^{1}	$1^{1½}$	R Martin	6	6
565^{3}	Chill Wind	107b	1	1	1^{2}	$1^{1½}$	$1^{½}$	$3^{1½}$	2^{hd}	D Meade	15	15
——	Good Jest	*101	9	3	2^{2}	2^{3}	3^{3}	$2^{½}$	3^{2}	J McLaren	6-5	6-5
573	Czarist	*105b	6	9	8^{1}	$8^{1½}$	6^{hd}	4^{hd}	$4^{½}$	D Cox	6	6
565^{4}	Pantagruel	109b	8	2	$4^{½}$	$3^{½}$	$4^{1½}$	5^{3}	5^{4}	W Curran	10	10
572^{2}	Our Sis	*102b	4	5	5^{4}	$5^{½}$	$5^{½}$	6^{1}	$6^{½}$	J Gilbert	2	2
572	Apopka	110	3	7	7^{1}	7^{1}	9	8^{4}	7^{3}	N Brooks	10	10
572^{3}	Sothern Cloud	*107	7	6	9	9	7^{1}	7^{hd}	8^{5}	F Maier	6	6
541	Eilona	108	2	4	3^{hd}	4^{hd}	$8^{½}$	9	9	H Louman	15	15

P 4:05 Off 4:06 Time 24 4-5 49 1:14 1:40 1-5 1:47

Premio al ganador, $625. Ganador, jaca de 9 años, hija de Prince Pal-Rebel Queen. Propiedad de G. F. Jenkins. Arrancada buena. Ganador, bajo el látigo. Place lo mismo. High Life, adelantando gradualmente, ahorró terreno entrando en la recta final, y finalizó bravamente baj oel látigo. Chill Wind, corriendo con seguridad, adelantó otra vez al final para vencer a Good Jest. Este, persiguiendo el paso, hizo un determinado esfuerzo cuando se lo pidieron, pero se agotó finalizando. Czarist fué distanciado en las primeras etapas. Pantagruel no tuvo percances. Our Sis y Eilona se pararon cuando fueron apurados.

High Life, $13.20; $5.80; $3.60. Chill Wind, $24.60; $96.0. G. Jest, 4.40.
Reclamable el ganador en $800.

598 ORIENTAL PARK, CUBA
QUINTA CARRERA— 6 Furlongs — 4YO&Up — Purse $800 Claiming

559	My Beauty	*103	2	1	1^{1}	1^{1}	1^{1}	$1^{1½}$	R Martin	3	3
559	Betty Ann	*103	1	3	3^{1}	2^{1}	$2^{1½}$	2no	J Gilbert	8	8
529	Stylish Mack	113b	4	7	5^{nk}	$4^{½}$	3^{1}	$3^{½}$	R Holland	20	20
559	Roberta L	*105	10	9	8^{4}	$6^{½}$	$4^{1½}$	4^{4}	D Cox	8	8
581^{5}	Hal Dale	*102	9	8	$7^{1½}$	8^{3}	8^{4}	5^{hd}	T Roderick	10	10
(561)	Uncle Sam	*105	3	5	2^{hd}	$5^{1½}$	$5^{½}$	6^{hd}	J McLaren	10	10
(540)	Silver Canopy	110	7	6	6^{2}	7^{1}	7^{1}	7^{2}	J Paradise	5	5
(568)	Crossbones	113	6	4	4^{hd}	3^{hd}	6^{2}	8^{5}	N Brooks	8-5	8-5
156^{2}	Rose Lady	107b	8	10	9^{8}	$9^{½}$	9	9	E T Moore	20	20
559^{3}	Absolutely	110b	5	2	10	Pulled up			M Dupuy	3	3

P 4:33 Off 4:36 Time 23 1-5 47 2-5 1:12 3-5

Premio al ganador, $625. Ganador, yegua de 6 años, hija de Porte Drapeau-Trade Mark. Propiedad de C. Troutt. Arrancada buena. Ganador bajo el látigo. Place lo mismo. My Beauty se puso al frente después de la arrancada y corriendo contenido, dispuso de sus opositores y se alejaba en el último 16. Betty Ann ahorró terreno durante toda la distancia, y finalizó bravamente. Stylish Mack se movió con fortaleza por fuera entrando en la recta, pero estaba cediendo al final. Roberta L. finalizó con bravura. Hal Dale se abrió en la curva. Uncle Sam no tuvo percances. Crossbones no pudo resistir cuando lo apuraron. Absolutely fué pateado por el que le seguía después de la arrancada y lo refrenaron.

My Beauty, $17.60; $8.40; $5.40. Betty Ann, $15.80; $13.40. S. Mack, 7.20
Reclamable el ganador en $800.

599 ORIENTAL PARK, CUBA
SEXTA CARRERA— 1 & 1-16 Miles — 4YO&Up — Purse $800 Claiming

(564)	Hogan's Dance	*112	4	8	$8^{1½}$	2^{1}	2^{2}	$1^{½}$	1^{2}	T Roderick	2	1
483^{3}	Polar Sea	*109b	5	2	1^{5}	1^{4}	$1^{1½}$	$2^{1½}$	$2^{1½}$	R Clemons	5	6
579	Old Tuck	111b	6	5	4^{2}	4^{1}	8^{3}	8^{3}	3^{1}	E Neal	8	8
551^{3}	Dea	*104	3	4	5^{hd}	5^{hd}	$5^{1½}$	4^{2}	4^{4}	J Gilbert	8-5	2
551^{2}	Honest John	*109	2	7	7	7	6^{hd}	5^{1}	5^{2}	D Cox	2½	2½
551^{4}	Brick Kiln	*106b	7	6	6^{1}	6^{1}	7	6^{2}	6^{5}	A Gaither	8	8
(531)	All Told	114b	1	1	$2^{1½}$	$3^{1½}$	$4^{½}$	7	7	H Louman	5	5

P 5:03 Off 5:04 Time 24 1-5 48 1:12 4-5 1:38 3-5 1:45 1-5

Premio al ganador, $800. Ganador, jaca de 5 años, hija de Westy Hogan-Broom Dance. Propiedad de J. E. Smallman. Arrancada buena. Ganador fácil. Place bajo el látigo. Hogan-s Dance, corriendo contenida, avanzó por fuera con un estallido de velocidad en la recta final, dispuso de Polar Sea y se alejaba. Polar Sea al frente de su grupo hasta la primera curva se alejó, pero no pudo soportar el paso del vencedor. Old Tuck corrió con velocidad cuando se lo pidieron, pero se agotó al final. Dea cerró algún terreno bajo el látigo. Honest John fué cerrado cuando trató de avanzar por dentro rodeando la curva lejana. All Told se paró por completo en la recta final.

Hogan-s Dance, $4.80; $3.40; $2.60. Polar Sea, $6; $4. Old Tuck $5.60.
Reclamable el ganador en $1,000.

600 ORIENTAL PARK, CUBA
SEPTIMA CARRERA— 1 and 1-16 Miles — 4YO&Up — Purse $800 Claiming

563^{2}	Dark Dawn	112b	2	2	4^{2}	$5^{1½}$	$4^{1½}$	$4^{1½}$	$1^{1½}$	L Hardy	2	2
576	Lang	*101b	5	4	3^{2}	2^{hd}	3^{1}	3^{hd}	2no	W Privett	15	15
572	Fair Cite	*105b	3	6	5^{2}	4^{hd}	5^{1}	5^{3}	$3^{½}$	A Gaither	10	10
570^{2}	Atlas	*107	6	1	2^{hd}	$8^{1½}$	2^{hd}	2^{hd}	4^{nk}	J Ellsworth	5	5
573	West Point	112	9	7	8^{2}	$8^{1½}$	$7^{1½}$	6^{1}	5^{2}	J Martin	15	15
552^{3}	Oregon Citizen	109	1	3	1^{5}	1^{6}	1^{4}	1^{hd}	6^{hd}	W Curran	8	8
572	Heilbroun	*101	10	5	6^{hd}	$7^{½}$	8^{hd}	8^{1}	7^{1}	N Benitez	3	3
572^{4}	Arcadian Flag	109b	4	9	9^{1}	9^{1}	10	10	$8^{½}$	J Mattioli	2½	2½
621	Sam Slick	*112b	7	8	10	10	9^{1}	9^{1}	9^{hd}	G Kidd	10	10
572	Prince Bulbo	112b	8	10	7^{hd}	6^{2}	6^{2}	$7^{½}$	10	D Meade	15	15

P 5:33 Off 5:36 Time 24 3-5 48 2-5 1:13 4-5 1:40 2-5 1:47

Premio para el ganador, $625. Ganador, jaca de 4 años, hija de Hourless-Lady Highbrow. Propiedad de R. T. Williamson. Arrancada buena para todos menos para Prince Bulbo. Ganador bajo el látigo. Place lo mismo. Dark Dawn respondió con vigor en la recta, finalizando fuertemente, y se mantuvo ante el reto de Lang. Este fué adelantando con entereza en la recta y cerró fuerte. Fair Cite ahorró terreno. Atlas se debilitó al final. West Point fué distanciado. Oregon Citizen se paró por completo en la recta final. Prince Bulbo se torció al darse la arrancada.

Dark Dawn, $5.40; $4; $3.40. Lang, $10.20; $6.80. Fair Cite, $7.40.
Reclamable el ganador en $800.

M.E.C.D. 2016

Carrera Especial de Mulos Habrá Hoy en Oriental Park

SPORTS DIARIO DE LA MARINA SPORTS

AÑO CIEN — LA HABANA, DOMINGO, 31 DE ENERO DE 1932 — PAGINA DIECISIETE

Los Veteranos de la Guardia Vieja se Van de Banquete-Homenaje a "Mc Graw"

El popular Director de los Gigantes será objeto de una devota Manifestación de Simpatía de los Fanáticos Hípicos. Miguel Suárez y los Hermanos Kaelker han Querido Irse de Regalos para Deleite de los Afortunados que Logren Apoderarse de los Números Agraciados. Carrera de Mulos para los Alistados del Ejército Nacional Figura como Número Especial del día.

(Por «SALVATOR»)

«Hoy celebran su anual banquete los miembros de la vanguardista Guardia Vieja».

De esta manera seguramente daría comienzo a su crónica el eterno sabueso de eléctricos don Gerardo Corrales, más conocido en el mundo por Jerry. Y seguidamente daría rienda suelta a su imaginación y buen humor, recordando el afortunado garrafón de ron que como premio obtuvo en el almuerzo anterior de la Guardia Vieja.

Aquel garrafón fué donado por ese distinguido sportsman que se llamó John McEntee Bowman, y sirvió para ahogar más de una oculta pena en momentos en que los resultados de las competencias equinas no se ajustaban del todo a los cálculos previos.

Este año, en que han de reunirse los miembros por derecho propio y los agregados de la Vieja Guardia para festejar no solamente una temporada más que han sabido resistir a pie firme, sino la gloriosa personalidad de John McGraw, que tan íntimo contacto ha mantenido siempre con los cubanos, la ocasión es propicia para que sean destrozados todos los records anteriores de asistencia.

VIEJO AMIGO

El Pequeño Napoleón, bandera en torno del cual se ha mantenido siempre el mar de pasiones agitado, ya que el mentor de los Gigantes nunca ha pecado por términos medios, hace luengos años que está en contacto con esta ínsula, primero por el conducto de los terrenos de Almendares Park, y más tarde, al construirse Oriental Park, no ha dejado pasar un solo meeting sin constituirse como un solo hombre en la línea de fuego del Hipódromo de Marianao.

Todo ese tiempo ha sido John McGraw un ardiente propagandista de las ventajas de nuestro clima, de la amable vida cosmopolitana de los inviernos habaneros y la franca simpatía de los criollos, manteniendo constante su fidelidad hacia esta isla y dándola a conocer, al propio tiempo que los motivos que lo inducían a ello, en la enorme publicidad que gira en torno de su persona.

Un cuantioso grupo de miembros de la Guardia Vieja se congregará esta tarde para rendir pleno homenaje al Petit Caporal de los Gigantes en la grata compañía de Miguel Suárez y los hermanos Kaelker, que podrán así recoger las palpitaciones más directas de los fanáticos.

Como sorpresas que no figuran en el programa puede darse la confidencia que los regalos que han de sortearse en el banquete han de hacerle la boca agua a más de un poco afortunado que no ha logrado juntarse con el dinero necesario, quizás por hallarse algo acometido de reuma en las articulaciones.

MUCHOS REGALOS

El homenajeado recibirá sin peligro ni necesidad de pasar por sorteo, un precioso regalo en recuerdo de la ocasión y en señal del aprecio que hacia John J. McGraw sienten los cubanos todos.

El menú hará época en la cadena historiada de los banquetes, y los «cantores» traídos por Massaguer, se afirma que son de Liga Grande.

La sidra será del fiel Gaitero Juan Alvarado; su compañía de batería aparecerá en los exquisitos Johnnie Walkers del afortunado turfman y comerciante Segismundo S. Friedlein, y para completar el pedido, Julito Blanco Herrera ha botado la pelota con una cerveza Tropical, sellada en el año 1911, que llora.

Habiéndose señalado las doce meridiano para la arrancada del almuerzo, deberán estar en las gateras los que piensan partir por lo menos media hora antes de que los entremeses y los langostinos empiecen a ser paseados por los platos.

CARRERA DE MULOS

Once cuadrúpedos de faenas bélicas en el Campamento de Columbia se trasladarán esta tarde a Oriental Park para entrarle al figurao de la pista en dos furlongs, con alistados al lomo, consumiendo el quinto turno de un clásico programa que consta de ocho en su totalidad, con dos estelares de clase especial.

En el «elenco» de la justa de mulos, donde actuará de starter el teniente Leonard, su incansable organizador, figuran Calabaza timoneado por Félix Abreu; Avispa, por Cipriano Hernández; Centella, por Antonio Gutiérrez; Bobito, por Rafael Hernández; Revoltosa, por Luis Aguirre; Batalla, por José López; Bacardí, por Luis Soto; Luz Divina, por Tomás Alfaro; Petrona, por Agustín Herrero y Conejo, por Domingo García. El «field» de la Mutua, único medio especulativo para esta justa, lo componen Calabaza y Revoltosa.

Dada la fenomenal «velocidad» que desarrollan los cuadrúpedos de pega dura cuando entran en el figurao de Oriental Park, sólo cubrirán, como antes se dice, dos furlongs, con objeto de que los tres eventos subsiguientes puedan celebrarse antes de que la luna asome su faz por el predio hípico.

Otro llenazo de enormes proporciones corresponderá a Oriental Park esta tarde. Los felices mortales que sean testigos de la sucesión de incidentes que hoy habrán de registrarse en la pista, mucho se deleitarán con la variedad dispuesta para ese fin por el alto mando del Havana-American Jockey Club.

DOS ESTELARES

Serán discutidos en los episodios tercero y sexto. El primero a seis furlongs y a cinco y medio el segundo. Siete de tres años lucharán en el primero, y se destacan Little Turtle, Bob Up, Inarage y Gurgler.

Los muy veloces Estin, ganador de tres de sus cinco salidas; Shasta Prune, dos veces ganador; Justina, Merry Windsor, Blue Day, Tamerlane y Little Gyp irán a la tira en la sexta.

Cinco de los siete turnos oficiales de esta tarde se dedican a sprinters. En la séptima y octava van al post los ejemplares habituados a los tramos de la travesía.

NOTAS DE O. PARK

Oriental Park estuvo cubierto por densa niebla en las horas de prácticas matinales de ayer, siendo muchos los ejemplares que fueron vistos en acción. También hizo su reaparición Buddy Ensor, galopando varios ejemplares tras el forzoso receso a causa de lesiones recibidas cuando montaba a Chief's Troubadour al ser éste empujado el 22 del corriente. Hasta de aquí a cinco días no estará del todo bien para su participación el jockey luminaria antes citado.

Los Stewards de Oriental Park concedieron licencias a los jockeys F. Horn y B. Myers. El primero montará las pertenencias de Johnny Pons.

ASIENTOS NUMERADOS

Miguel A. Suárez, administrador general de Oriental Park, expidió ayer tarde la siguiente nota oficial con respecto a las localidades numeradas en el grand-tand.

El Havana-American Jockey Club, velando por los intereses de sus favorecedores, teniendo en cuenta las quejas de los que pagando su entrada no encuentran localidades en que sentarse, sin perder de vista los derechos adquiridos de aquellos que teniendo pases han venido prestando su apoyo al deporte hípico durante la totalidad de la temporada, ha resuelto tomar el acuerdo siguiente que por este medio se pone en conocimiento del público:

«Los sectores o secciones «C» y «D», que han sido numerados convenientemente, quedan reservados para los que abonen su entrada en el Hipódromo y aquellos que habiendo entrado gratuitamente por medio de pase, paguen cincuenta centavos por el derecho a asiento reservado y numerado. Para poder sentarse en estas secciones, deberá el interesado, tanto el que ha abonado su entrada como aquel que no habiéndolo hecho desee sentarse en esta sección, dirigirse a la ventanilla especial que se ha abierto en el pasillo central de entrada a la parte superior de la Glorieta Grande, donde será provisto del correspondiente boleto numerado a cambio del consérvese de entrada o de la cantidad de cincuenta centavos».

«Los sectores «A», «B» y «E» quedan destinados a ser ocupados libremente por los asistentes a las carreras».

«La anterior medida entrará en efecto a partir del lunes 1 de febrero de 1932.»

GAR WOOD DEJARA PARA LA SEMANA PROXIMA LAS PRUEBAS DE VELOCIDAD

MIAMI BEACH, enero 30. AP.—Gar Wood ha pospuesto hasta la próxima semana su intento por establecer un nuevo record mundial de velocidad para botes motores con su Miss America IX.

La Miss America está lista para la prueba en el muelle particular de Wood, sobre el Indian Creek; pero el veterano corredor no dió órdenes de echarla al agua hoy.

Wood realizó recientemente cambios en el casco de la Miss America, con los cuales cree haber aumentado la velocidad en una milla por hora.

VOLVIO AL RING JUSTO SUAREZ CON UN TRIUNFO

BUENOS AIRES, enero 30. (AP).—El lightweight local Justo Suárez hizo esta noche su reaparición en Buenos Aires, después de su regreso de los Estados Unidos, derrotando al italiano Carlos Oldani, por abandono de éste en el primer round de su match señalado a doce.

EN MIRAMAR GARDEN SE BATIRAN ESTA NOCHE CHOCOLATICO REGLANO Y EL ZURDO JOE COEGO

El que resulte vencedor ha de ser considerado el mejor de los dos. Ramón Pérez en el semifinal vs Sergio Rodríguez, dos welters. El programa consta de 4 estelares y un introito a cuatro

CHOCOLATICO REGLANO, oponente esta noche de Joe Coego, en Miramar Garden.

JOSE COEGO, que se batirá esta noche con Chocolatico Reglano en gran esteler.

LOS PRECIOS DE ADMISION SERAN POPULARES

Esta noche será en Miramar Garden la fiesta de puños. Ayer lo fué en el Viejo Frontón ante un público abarrotante. Los promotores se han puesto de acuerdo para no dañar su negocio y al mismo tiempo para beneficiar al público. De ahí que los dos buenos programas boxísticos de la semana se distanciaran convenientemente.

Chocolatico Reglano frente al zurdo Joe Coego, ocupan el match cumbre de esta noche en el fresco anfiteatro de Prado y Malecón. Ya todo lo que había que decir de estos dos púgiles se ha dicho, y con creces. Lo único que tenemos que agregar, es que ambos se encuentran en punto de caramelo, que subirán al ring pesando alrededor de 132 libras y el que venza será considerado definitivamente el mejor de los dos.

El que pierda no podrá alegar que estaba enfermo de los callos o que padecía de piedra en la vesícula biliar. No habrá, pues, excusas que exponer. Ellos lo saben, por eso se encuentran dispuestos a ofrecer esta noche el más grande, el mejor de sus esfuerzos.

Se compone el gran programa de cuatro matches estelares y un preliminar. Veintiocho rounds de magnífico boxeo en total, pues cada estelar se marca a seis y el introito a cuatro. Un verdadero pan grande para el fanatismo habanero que sabrá apreciar la intensa labor de Tony Cuervo, promotor y match maker, todo en una pieza, del stadium de San Lázaro y Prado, el primero en iniciar el boxeo invernal con gran éxito.

Ramón Pérez y Sergio Rodríguez tienen a su cargo la pelea de semifondo, és decir, el semifinal, dos pesos welter que pegan con gran fuerza y que ni piden ni dan cuartel. Rafaelito Valdés y Marino Díaz, dos púgiles de peso muy ligero, entre mosca y bantan, ofrecerán un bout sensacional.

El invicto americanito de Kentucky, Tommy Lenehan, que ha quedado victorioso en sus cinco salidas, tendrá hoy de contrario a Cele Vázquez, el más peligroso de todos los combatientes que ha tenido hasta ahora. Acudirá a verlo pelear la numerosa colonia norteamericana, pues el muchacho se ha ganado de buena ley las simpatías y admiración de sus conterráneos, así como de los nativos. Y para levantar las cortinas José Sas y Alfonso Chacón, dos magníficos preliminaristas que mucho han de gustar.

Los precios serán populares, al alcance de todos los bolsillos, y el programa, como ya hemos descrito, no puede ser mejor.

Vedado Tennis Derrotó a los Telefonistas

Quedó inaugurada la justa de basket ball junior. El juego fué protestado. Comentarios

Los vedadistas conquistaron el primer juego del Campeonato junior de la Unión que comenzó a celebrarse ayer tarde en los terrenos del Club Ferroviario conjuntamente con el torneo de novicios que se desenvuelve felizmente. Poca concurrencia presenció el programa sabatino pese a la adición que se ofrecía de los juniors unionistas. Los teams nada del otro mundo demostraron. El Teléfonos presentó su team de novicios alternando con Mazón, Hierro y Tabares. Tuvo este equipo un primer half bien deficiente componiéndose algo en los finales para terminar a cinco puntos de los vedadistas. Los azules comenzaron con grandes ímpetus pero los perdieron a medida que el tiempo transcurría. Cancio y Escobar fueron los mejores del Vedado y Mora, Torres y Tabares del Teléfonos. Este juego fué protestado por el delegado telefónico por entender que el player Porto, utilizado ayer, no aparece en la lista de inscriptos. El anotador oficial hasta ese momento, nada había recibido favorable al vedadista. De comprobarse este extremo la nulidad del juego será un hecho.

En los novicios salieron airosos la Y. M. C. A. frente a los Maristas y el Chaple en su nueva demostración con el Fillman. Los cristianos puede decirse que abusaron con los «hermanos» dejándolos en ocho puntos y no consintiendo una sola canasta en el segundo tiempo. También el triunfo de los chaplistas fué amplio. Márquez, Averhoff, Cartaya, Chavarry fueron los players sobresalientes.

Esta tarde se efectuarán nuevos juegos: Huguet y la Salle; Pitman y Belén, de los novicios. Ferroviario y Vedado del Campeonato junior. Este game ocupa el último turno.

Véase el score:

Reguera.

TELEFONOS

	Fig.	Fog.	Fc.
A. Mora	2	0	1
J. M. Tabares	0	0	2
R. Núñez	0	0	2
P. Mazón	1	4	1
J. M. Díaz	0	0	2
A. Bonet	0	0	0
E. Hierro	0	0	0
M. Torres	2	0	1
Totales	5	4	9

V. T. C.

	Fig.	Fog.	Fc.
J. Cancio	2	5	0
J. Agullera	0	1	4
R. Chomat	0	0	2
J. Hernández	1	1	2
M. Escobar	2	0	2
E. Porto	1	0	0
H. Franca	0	0	0
R. Morales	0	0	1
Totales	6	7	11

Resultado:
Primer half:
C. T. C. 4
V. T. C. 11
Segundo half:
C. T. C. 10
V. T. C. 8
Total:
C. T. C. 14
V. T. C. 19
Referee: Raúl Arguelles.
Anotador: Paco Munoz.
Cronometrista: J. Valdés Ortas.
Jugado en el floor del Ferroviario. Fecha enero 30 1932.

VENCE LA UNIVERSIDAD DE TORONTO A LA DE MC GILL EN HOCKEY, 2 POR 1

TORONTO, Canadá, enero 30. AP—La Universidad de Toronto ganó hoy el campeonato senior de hockey del Canadá derrotando a la Universidad de McGill, 2 por 1, y venciendo en la serie, cuatro goals por tres.

Divino Rueda Venció Por Decisión al Fillo en un Combate Emocionante

Mucho público acudió anoche al Viejo Frontón y salió altamente satisfecho del programa ofrecido por Luis Parga. Hevia fué declarado vencedor sobre el «Cocinero. Ríos actuó de referée

(Por GUILLERMO PI)

El Viejo Frontón se abarrotó anoche de público entusiasta para presenciar el magnífico programa de peleas ofrecido por don Luis Parga y Zumalacarregui. Un éxito más del match maker de la encrespada y alta melena y un nuevo éxito boxístico de la temporada invernal que corremos.

Resultó tal como se esperaba el star bout, la pelea cumbre de la noche. El Fillo Echeverría y Divino Rueda electrizaron al fanatismo con la clase de combate que dieron, combate que tuvo en pie al público en los ocho rounds de su duración. Sin echar un pie atrás, sin darse reposo en el contender ambos muchachos se ganaron bien los aplausos y las simpatías que en ruidosas ovaciones se le tributaron.

Pelearon como buenos desde el primer campanazo al último, para ellos no hubo conocimiento que no emplearan, resistencia que no pusieran a prueba, valor que no demostraran. Peleando en los cuerpo a cuerpo, a distancia y en cualquier forma y lugar se hicieron merecedores de la admiración del fanatismo habanero.

La decisión recayó sobre Divino Rueda, fué proclamado vencedor mientras unos aplaudían y los menos silbaban. Tal es el boxeo y el cristal a través del cual cada fanático lo observa. Ese es el fanatismo, si no fuera así, no habría motivo para que las muchedumbres se congregaran en los staudiums y se cayeran unos ídolos y se levantaran otros. Si Divino Rueda, que está boxeando como nadie soñara hace un año que lo hiciera, gracias a la inalterable y reconocida habilidad de nuestro compañero Jess Losada, hoy por desventura enfermo en un sanatorio de esta capital; si Divino Rueda, vamos a repetirlo, volviera a batirse diez, veinte veces con el Fillo, se produciría por igual el fenómeno del entusiasmo que anoche resonó pleno en el Palacio de los Gritos, viéndolos batirse sin darse ni pedir cuartel. Por lo que si Losada puede sentirse satisfecho de Divino Rueda, no menos puede y debe sentirse otro muy estimado compañero, Manolo Braña, del Fillo Echeverría.

Los jueces no estuvieron todo lo acertado que debieran en los fallos que ofrecieron anoche. Aquí del conocido proverbio latino que dice «Errare humanum est.» La pelea del Cocinero con Antonio Hevia fué dada a Hevia, unas tablas hubieron estado más en lo cierto.

Otro combate donde hubo error y grande de juicio fué el de Juan Pérez y Joaquín Torregrosa, que fué declarado tablas; Juan Pérez, si no ganó los seis rounds mondos y lirondos, muy poco le falto. Por eso se formó, durando varios minutos, una tremenda protesta musical, capaz de saltarle los tímpanos a Primo Carnera si se hubiera encontrado en el lugar de los hechos que mencionamos. Conociendo que al ser emitidos estos fallos nunca existe mala o torcida intención en las personas dedicadas a la judicatura boxística que los emiten, sólo nos resta exclamar parodiando al invicto doctor Alfredo Zayas: ¡fe y adelante!

Casal le ganó a Joaquín Jorge por decisión (muy bien dada) en un match a seis episodios, el segundo del programa, que el preliminar a cuatro resultó tablas, los honores divididos entre dos excelente preliminaristas.

Actuó Cascante de referee en los primeros bouts y luego lo hizo el veterano y popular Fernando Ríos y Copul que fué saludado cariñosamente por el público al saltar ligero las cuerdas del ring.

LA VIDA BASEBOLERA DEL INQUIETO WILSON EN POCAS PALABRAS

— Nació en Elwood City, Pa., el 26 de abril de 1900. Su primer contrato con un team de base ball profesional lo firmó con el Martinsburgh, de West Virginia, que competía con la Blue Ridge League por el año 1921.

En la primera temporada desempeñó la posición de catcher, pero después y debido a su habilidad como bateador, fué trasladado al outfield.

En 1923 jugó con el Portsmouth, de la Liga de Virginia. Su labor fué tan notable que dió lugar a que John McGraw lo llevara consigo a los Gigantes antes de que finalizara la campaña de la Liga Nacional; figuró en tres juegos.

Al año siguiente vistió el uniforme de los Gigantes en 107 encuentros, y en el 1925 en 62 matches. Como Hack no lograra hacer el grado, fué enviado al Toledo de la Asociación Americana. Y ahí se mantuvo hasta que fué cedido al Chicago Cubs en 1926. Desde entonces fué una de las más fuertes columnas del club, hasta el año último que resultó un fracaso al disgustarse con Hornsby.

El average de Wilson en los tres años que estuvo con los Gigantes fué el siguiente: 200, 295 y 239. Con los Cubs logró un promedio de 321. Alcanzó, en el 1926, una marca de 321; en el 27, 318; 313 en 1928; 345 en el 1929, y en el 1930 alcanzó la mayor gloria de su carrera al batear el mayor número de home runs de las dos Ligas con 56, su average subió a 356.

El año último descendió a 260 y conectó solamente 13 homers.

JIMMY MORAN, DE MOSE GOLDBLATT, VENCIO EN EL TRACK DE N. ORLEANS

NUEVA YORK, enero 30. AP.—El favorito Jimmy Moran, de la cuadra de Mose Goldblatt, ganó el Fonchartrain Handicap, con premio de 3.000 pesos, compitiendo contra un field de alta calidad en el track de Fair Grounds, hoy.

Spanish Play terminó segundo, superando por una nariz a Glastombury.

Por cada boleto de dos pesos la Mutua pagó: Jimmy Moran, $4.20; 2.80; 2.10. — Spanish Play, $3.20; 2.20. — Glastombury, $2.20.

Elston metió otro ganador, Finnic, en la cuarta carrera, con premio de 1,000 pesos. Fué el de esta carrera un final apretado, ganando Finnic por un cuello sobre Galahad y éste por igual distancia sobre el tercero Teagreen.

Vanderpool al Fin Pudo Ganar en La Florida

Después de ser comprado por $20,000 no había logrado dar un triunfo a su nuevo dueño

MIAMI, Fla., enero 30. AP—Vanderpool, ganador de quince carreras consecutivas como ejemplar de dos y tres años, al fin rompió una cadena de derrotas que se elevaba a cuatro, ganando la justa estelar del programa de hoy, a seis furlongs. Hizo la distancia en 1.11 1/5, para ganar el Shenandoah Purse, en Hialeah Park.

Con la victoria popular de Vanderpool, primera que alcanza en la Florida, obtuvo 1,100 pesos su nuevo propietario, que se dice pagó 20,000 pesos. Moore, un sportsman de New York, compró al hijo de Campfire a Mrs. M. P. Allen por ese precio, después de la primera derrota de su carrera en el día final del meeting de Bowie, en el pasado noviembre.

Vanderpool pasó la caseta de los jueces a un largo delante de My Dandy, del Reichert Brothers Stable. Judge Schilling, el veterano sprinter de Rudolph Spreckels, terminó a largo y medio del segundo.

Hank Mills, primer jockey de la temporada de carreras en la Florida, escapó milagrosamente de sufrir serias lesiones, al ser lanzado de su caballo, Debster, al final de la tercera carrera. Debster cayó muerto poco después de la meta.

Mills, que fué lanzado al suelo, parecía haber sufrido algún serio golpe con las patas del caballo, pero un examen posterior demostró que sólo tenía unos arañazos y una sacudida general. Sus montas por el resto del día fueron canceladas.

Los resultados de Hialeah Park fueron:

PRIMERA CARRERA
Line of Fire, 115—9.20; 4.50; 4.70.
James River, 102—13.70; 7.70.
American Quenn, 107—5.10.
Banker Sam; Chipola; Blanket Bay; Chiefs Camille; Flying Brigade; St Carl; Jillion; Baal; Tim Shine; Elizabeth Fox; Sunny Susan y Rocktor también corrieron.

SEGUNDA CARRERA
Okapi, 113—15.20; 3.90; 3.30.
Helis, 118—3.30; 3.10.
Dry Ridge, 118—9.80.
Maeantic; Bright Monk; Transen, Sie Anthony; Black Andy; Belle Monde; Red Fellow; Bracer; Chiltenny; Foul Tip; Ipral; Hildur Rock; Mike Reynolds y Marceline B. también corrieron.

TERCERA CARRERA
Show Down, 110—5.00; 4.80; 3.20.
Lion Hearted, 108—26.60; 13.00.
Druggist, 108—10.50.
Oaten; Yargee; Torealong; Dabster y Martinelli también corrieron.

CUARTA CARRERA
Vanderpool, 3.60; 2.40; 2.30.
My Dandy, 3.00; 2.30.
Judge Schilling, 2.70.
Calf Roper y Uluniu también corrieron.

QUINTA CARRERA
Evening, 8.00; 3.60; 2.70.
Don Leon, 4.80; 3.30.
Lightning Bolt, 2.90.
Royal Ruffin; Raccoon; Kincsen; Waterbay; Hibala y Beau Jolie también corrieron.

SEXTA CARRERA
Port Harlem, 4.00; 2.50; 2.40.
Memories Dead, 2.50; 2.90.
Miss Chilla, 9.70.
Montgomery Maid; My Sis; Hazel Gumberts; Kensington y La Golondrina también corrieron.

SEPTIMA CARRERA
Tancred, 3.60; 3.10; 2.20.
Outpost, 4.10; 2.40.
Star Lassie, 2.80.
Ben Blair; Plutarch; Workless y Chancellor también corrieron.

LLOYD WANER DEVUELVE A LOS BUCANEROS OTRO CONTRATO SIN FIRMAR

DA, Okla, enero 30. (AP) Lloyd Waner, outfielder de los Piratas del Pittsburgh, descubrió hoy que había devuelto un segundo contrato sin firmar a los oficiales del club. Dijo que las condiciones no eran satisfactorias, pero no reveló la cantidad ofrecida.

Parece Probable Que Max Baer Pelee Por Segunda Vez Con Paulino Uzcudun

No hay un peleador de peso completo que pueda hoy llevar al Garden las entradas que produce Paulino. Asegúrase que los Robins no tardarán en adquirir al short stop Charles Gelbert

(Por D. WALTERS)

NUEVA YORK, enero 30. (SE.) Max Baer probablemente peleará por segunda vez con Paulino Uzcudun.

El arlequín californiano anoche no demostró otra cosa que el saber asimilar golpes. Su tan mentado punch no estuvo en evidencia un instante. En honor a la verdad conviene decir que Baer demostró alguna inteligencia al evadir los golpes derechos de Levinsky, y que su ataque al cuerpo fué lo suficientemente extenso para cansar al hebreo.

Creo que con todas sus payasadas el californiano ganó ocho de los rounds y Levinsky ganó dos: el primero y el segundo. Como espectáculo artístico la pelea fué un fracaso. Y no acierto a comprender como este mismo Baer podrá llevar mucha gente al circo con Paulino como contrincante. Pero Paulino al entrar en la cuadra de Charley Johnston es virtualmente propiedad del Garden, y naturalmente será el as de oro en todas las ocasiones.

Muchísimo mejor que la pelea principal fué la preliminar entre el argentino Vicente Parilli y Johnny Rousseau. Parilli atacó con denuedo de lobo hambriento y Rousseau que ni es boxeador ni fajador cedió ante la avalancha en el sexto round y decidió conformarse.

El Garden recaudó 31.000 pesos. La entrada no es grande para el Garden pero no fué mala si se considera el tenor de los contendientes cuando comparamos esta taquilla con las que reune el Kid Chocolate cada vez que pelea en el Garden, nos sonreimos.

Dice Julio Garson en la prensa de hoy refiriéndose a los olimpiadas de los Angeles: «A propósito de material olímpico español ¿por qué no enviar a Los Angeles el año entrante un equipo de levantar pesos vascos? Recientemente se celebró en Elgoibar, Guipúzcoa, un campeonato de forzudos, y como número final del programa, después de las distintas pruebas y a modo de espectáculo para el respetable, Juan Plaza, Nicolás Plaza y Martín Andarza de Navarniz, Vizcaya, y José Barrenches de Elgoibar arrastraron sobre un trayecto de 37 metros una piedra de 2,275 kilos».

Charley Gelbert, sensacional infielder de los Cardenales ha decidido unirse a los recalcitrantes y parece que esto explica la compra repentina de Horace Ford. No se en que forma podrá Ford reemplazar a Gelbert. Porque el infielder Gelbert es una maravilla y Ford es mediocre. Ford tiene 34 años y muchos creen que ya se ha liquidado.

El mismo día que Branch Rickey envió el contrato a Gelbert decidió comprar a Ford. Parece que el astuto Rickey tenía una idea de que Charley iba a quejarse del nuevo contrato.

El misterio es el siguiente: Vendrá Charley Gelbert a Brooklyn? personas allegadas al Ebbets Field esta mañana me aseguraban que era casi un hecho que Gelbert vendría a Brooklyn y Johnny Frederick iría a otro equipo.

Nueva York y Brooklyn son los clubs que más producen en la Liga Nacional y según parece se trata este año de ayudar a estos clubs a terminar la temporada en las mejores condiciones posibles. Y como el equipo más débil es el de Brooklyn parece que se trata de rehabilitarlo. He aquí una de las explicaciones que se adelantan sobre la posibilidad de que Charles Gelbert venga a Brooklyn.

Los Cardenales bien pueden vender algunos de sus jugadores sin debilitar el conjunto. Este año tienen en Dizzy Dean un muchacho de tanto colorido como Arthur Shires o Babe Herman. Pepper Martin ya sentó su reputación en la Serie Mundial y aunque es difícil que pueda duplicar sus proezas este año, su reputación es suficiente para mantener al público de St. Louis contento.

Martin, Watkins y Hafey estarán en el outfield de St. Louis. Creo que es un trío envidiable. Tal vez el mejor outfield de la Liga Nacional. De modo que vendiendo a Charley Gelbert a Brooklyn los Cardenales tienen todavía un outfield muy bueno para combinar con su clásico infield que incluye a Bottomley, Collins y Sparky Adams. El grupo de pitchers es excelente y Gabby Street está siempre en condiciones excelentes. Pero para aumentar los ingresos de la Liga se hace necesario fortalecer los clubs de Nueva York y Brooklyn. Y esto es precisamente lo que se está haciendo.

HOY SERA EL HOMENAJE A «SIRIQUE» EN EL V T C

Esta tarde se ha de llevar a efecto en los terrenos del Vedado Tennis Club el anunciado homenaje a Valentín González, el popular Sirique, compitiendo cuatro novenas amateurs de base ball y actuando seis umpires. El primer juego dará comienzo a la una y media en punto. Existe gran entusiasmo entre los fanáticos para acudir hoy a Calzada y 12.

LLEGARON TRES STAR CLASS AMERICANOS

Tres barcos star class y tripulantes han llegado para las próximas conpetencias internacionales. Han arribado a nuestro puerto a bordo de un vapor de la P. & O. el «Winsome», «Curlew» y «Okla III». No ha llegado el «Moonshine», pero Atwater, el skipper correrá el «Alohita». Hoy comenzarán las prácticas de los barcos cubanos y americanos y el próximo jueves se romperá el fuego con la primera regata.

Los juveniles footbolistas lucirán sus actividades mañana a las diez y tres. Es un programa doble en el que participarán A. D. C., Estrellas de Frank, Atlético y Fraternidad.

CAMPO POLAR

Federación de FOOT-BALL de la Habana

DOMINGO 31 de ENERO de 1932

1 P. M.

TROFEO "RAFAEL MARIA DE LABRA"

Deportivo Luyanó vs. Deportivo Templete

COPA "LUCAS"

2 y 10 p. m.

Juventud Asturiana vs. Olimpia Sport Club

3.45 P. M.

Catalunya S. Club vs. Deportivo Centro Gallego

PRECIOS:

Entrada .. .. 70 Centavos
Señoras y niños .. .. 20 „
Los socios pagarán solamente .. .. 50 „

TRIMALTA, Nutre y Vigoriza.-

2 CUCHARADAS DE Poción 504
Curan las enfermedades secretas
BALSAMICO - RAPIDO - SEGURO

M.E.C.D. 2016

EL HISTOLOGO

D. PIO DEL RIO ORTEGA

DOCTOR PIO DEL RIO ORTEGA, descubridor de la Micrología en 1919.

Habiéndonos llegado noticias de que el doctor Don Pío del Río-Hortega, —eminente histólogo español de fama mundial, que estuvo en la Habana hace un año—, ha merecido distinciones excepcionales de la Universidad Central de Madrid, buscamos quien pudiera darnos detalles con que ilustrar al público.

Durante su estancia en la Habana en Agosto de 1930, el Doctor Río-Hortega dictó un curso de Técnicas de la Plata, de las cuales es creador. Orientados por esa pista, nos dirigimos a la Universidad, en donde nos informaron que el Doctor Río-Hortega estuvo continuamente acompañado por los Profesores Vieta, Pérez de los Reyes y Pedro M. León. Por razones periodísticas preferimos dirigirnos al Doctor Pérez de los Reyes, editor de la Revista "Crónica Médico-Quirúrgica de la Habana", del cual obtuvimos los siguientes informes:

—Efectivamente, la Facultad de Medicina de la Universidad Central de Madrid ha acordado por unanimidad, crear la Cátedra de Histología Normal y Patológica del Sistema Nervioso, designando al Profesor del Río-Hortega para ocuparla, ya que está considerado como la máxima autoridad mundial en estas cuestiones.

—¿Qué recuerdos dejó el curso ofrecido por el Doctor Hortega en la Habana?

—Los médicos que asistimos a él consideramos valiosísimas sus enseñanzas, al mismo tiempo que una honrosa distinción del Profesor español hacia los médicos cubanos, pues sólo los ha dado en Argentina, México y recientemente en Alemania no obstante las solicitudes que continuamente recibe del mundo médico.

—¿Qué puede informarnos de esos cursos?

—Mereció allí las mismas muestras de admiración que en Cuba. Al curso de Buenos Aires asistió el médico cubano Ramírez Corría, y al de México el Doctor Pedro M. León que recientemente ha regresado de Madrid a donde fué invitado por el Dr. Río-Hortega para trabajar bajo sus órdenes en el Instituto de Oncología. He visitado ese Instituto en 1929, cuando realicé mi viaje de perfeccionamiento por Europa y puedo afirmar que es un modelo en su clase. Como su nombre dice, se dedica al estudio de los tumores. Actualmente hay allí dos jóvenes cubanos, el doctor Arturo R. Ros y Mario Cárdenas. Como Ud. ve el profesor del Río-Hortega ha hecho y hace actualmente mucho en favor de los médicos cubanos. Es algo que tenemos que agradecerle. También León Mir fué discípulo de él en Madrid.

—¿Y de su estancia en Alemania?

—Precisamente el Dr. León me ha entregado estos recortes de diarios y revistas alemanas donde hablan de la admiración que sienten allí los hombres de ciencia por el sabio español. Dió una serie de conferencias en Friburgo, Munich y Berlín, tratando de "la Micrología", célula descubierta en 1919 por Río-Hortega, perteneciente al sistema nervioso, y sobre la Oligodengroglia, cuyo origen, según el concepto del Doctor Río-Hortega, es distinto al que le atribuye la Escuela Alemana.

—Así, pues, ¿la Medicina en España marcha tan adelantada?

—España es sin duda —afirmó convencido el Doctor Pérez de los Reyes,— una de las naciones que cuenta con figuras de primera fila en esa rama del saber humano, y con instituciones en donde SE HACE CIENCIA. Allí están Cajal, que es muy conocido a fuerza de ser grande; Pitaluga, Marañón, Carrasco-Forniguera, Codina-Altés, Lafora, Tapia. En San Sebastián el gran cirujano de tórax, Eizaguirre, y el insigne Urrutia, ya desaparecido; éstos dos últimos amigos míos.

Los médicos cubanos se alegrarán de que la Universidad Central premie como él se merece, al gran del Río-Hortega...

LA PINTURA CUBANA EN ESPAÑA

José Segura Ezquerro

No hace más que algunos meses que partió para España el artista a que hoy nos referimos.

Su labor en Cuba, fué intensa como su lucha, enamorado de esta tierra, donde creó un hogar, en el que la mujer cubana y el hijo lo unieron a élla para siempre.

Hoy, español exilado, al reintegrarse temporalmente a España, quiso rendir un tributo de exaltación de su obra cubana, la cual ya el DIARIO DE LA MARINA señaló repetidas veces al público en sus páginas en las que puso de manifiesto y sin regateos la personalidad de tan importante artista.

Hoy, al recoger las notas de la prensa madrileña, que de manera tan importante nos dan noticias de José Segura Ezquerro, lo hacemos con la alegría y el contento que nos produce algo que es nuestro.

Su Exposición, efectuada en los salones del Círculo de Bellas Artes de Madrid, es señalada como la más importante de todas celebradas en este año.

Críticos de la talla de M. Abril, José Francés y otros, así lo atestiguan.

En La Semana Artística, sección que redacta en "Nuevo Mundo" José Francés, estudia éste la obra del pintor José Segura como verá el lector en el trabajo que a continuación reproducimos:

Las mulatas y las estampas cubanas de José Segura Ezquerro

José Segura Ezquerro es un pintor español gustosamente exilado varios años en Cuba. Ahora, reintegrado a España, nos trae copiosa y atrayente cosecha de motivos cubanos.

Su Exposición ha sido una de las más considerables de cuantas lleva el Círculo ofrecidas desde el otoño a la fecha.

Segura Ezquerro sabe ver y sabe transmitir con personal acento lo visto. Una sólida preparación anterior le consiente esta elocuencia presente. Se adivina en la energía del estilo, en la sensibilidad noblemente educada para el color, en la facilidad con que se mueve dentro de los temas y ahonda en la psicología de los modelos, que este pintor ha de haber pasado largos días estudiando, trabajando, afianzando sus propias facultades con un disciplina infatigable y un fervor sin decaimiento.

Conviene insistir sobre ello. Porque no suelen ser frecuentes estos casos de decoro profesional, de "paciencia preparatoria", que los jóvenes del día desconocen, y de cuya falta se resentirán el día de mañana.

En cambio, Segura Ezquerro puede confiar en sí mismo, por como su pintura da idea de probidad latente, de esfuerzo lento, progresivo y capaz.

Salvo algunos retratos de europeos la mayoría de las obras presentadas por Segura Ezquerro eran motivos cubanos. Gentes de color y medio color; estampas de La Habana. Carnes cálidas y ropas chillonas o claras telas almidonadas de mulata; rincones urbanos de un viejo sabor colonial; siluetas ondulantes y flojas de negros; alusiones a la palmera solitaria y a las danzas lúbricas.

Era una pintura que tenía perfume exótico y ritmo contagioso de danzón. Las escenas callejeras, las agrupaciones populares, la languidez y desmadejmiento de los transeúntes o de los parados en los quicios de las puertas, tenían, para el que conoce y no olvida el violento encanto de lo popular en La Habana, una veracidad impresionante.

Acaso fueran estas "Estampas de La Habana" lo más atractivo de su Exposición y lo que más pronto le ganaba el aprecio público, fácilmente captable por lo anecdótico.

Pero Segura Ezquerro es, ante todo y sobre todo, un excelente retratista, un pintor poderosamente dotado para este difícil género de desentrañar almas distintas a través de los rasgos comunes a una raza.

Y en este sentido, lienzos como "Negr cubana" y los de diversos tipos de mulatas pueden señalarse como excelentes documentos iconográficos y admirables ejemplos pictóricos.

JOSE SEGURA EZQUERRO es también un costumbrista notable. Sus «Estampas de La Habana», a cuya serie pertenece este cuadro, recogen con acento veraz, con expresiva gracia anecdótica y localista, la vida de los suburbios cubanos, intacta aún la vieja fisonomía colonial.

NEGRA CUBANA, de José Segura Ezquerro, revela un gran temperamento de retratista, en el que además se unen otras cualidades no menos sobresalientes, como la de firmeza de dibujo y armonía de colorista muy sutil y profundo.

Donde Encontrar el Alma de París?

Por PEDRO FALCON

A Brujas la Muerta se la reconoce en seguida: canales donde el agua se desliza bajo el decorado taciturno del cielo gris; una cabellera de brumas despeinándose bajo los puentes; chapoteo de aguas contenidas; el ruido del cable de la barca que lleva al otro lado del canal....

Tolosa, roja flor del estío, es la antítesis: el canto de las cigarras bajo el resplandeciente sol veraniego.

New York: agrupación desordenada y cada vez más alta de paralelipípedos de cemento y fierro; multitud que corre y grita; ruido de mil vocinas; estruendo de trenes que pasan con la velocidad del pavor; todos los barcos del mundo, disparando el silbato loco de sus entrañas de carbón. ¡New York! ¡New York!

¿Y París? ¿Qué es París? ¿Dónde encontrar el alma de la ciudad intelectual y universal, que Gómez Carrillo llamó encantadora? ¡Ah! París no se define de una manera tan fácil; no cabe en un resumen. Porque en París hay varias almas, como muchos hombres tienen diversas personalidades.

Cada barrio de París tiene un alma propia, que es como una sonrisa diferente de la misma mujer para varios amantes. La sonrisa de París es múltiple.

Esa alma es fugitiva... No se puede decir en qué preciso momento, ni en qué acontecimiento reside, pero, de pronto, sentís algo que os recorre el cuerpo, una vehemencia de alegría, de emoción, de felicidad: "Es el alma de París que os posee".

¿Dónde encontrar esa alma? Por ninguna y por todas partes. Es la risa de colegiala de la midinette, a la salida del gran almacén del modisto famoso; es el gesto que esboza la mano del mendigo, en el pórtico de una Catedral; es el remolino sorprendente de los grandes Mercados; es el chorro de la fuente donde se bañan los gorriones; es el barco-mosca, que lleva un hilo de humo para coser el gran ojo del puente; es la simpatía de las miradas, la belleza de la mujer que os vió y os sonrió; es la canción popular, que los menestrales propagan a través de las muchedumbres; es el baile de los estudiantes y la java de los apaches; es la insolencia del camelot; las hojas que caen en el parque...

Cuando un espíritu suficientemente juicioso y enérgico haya numerado, clasificado y catalogado, todas esas pequeñas cosas y pequeños detalles, todo ese brillante y oscuro conjunto de "hechos diversos" que ocurren en un espacio de 24 horas: entonces, se podrá decir con exactitud, he aquí el alma de París! Y no podrá decir aquella célebre expresión, tan usada por los que no tienen nada que decir y por los que no quieren reflexionar: "Y además, hay algo que se diría ese no sé qué...". No, que no nos venga con pamplinas, sino con datos específico y sabremos lo que es el hábito d esta gran ciudad!

Entonces verá que esa alma múltiple es, a la vez, variante, y que ondula con las horas y con las temporadas; tan pronto reside en Montmartre, como en la Estrella o en Montparnasse.

Es un alma única, que lleva consigo la luz del mundo y siempre lista para internarse en el ensueño.

EL CAMPO DEL MORO

Cuando estas líneas se publiquen tal vez se habrá abierto ya al público el parque de Palacio, esto es, el jardín conocido por el Campo del Moro. Nuestra visita de periodistas fué muy anterior, a raíz de la marcha de la Familia Real española, en una mañana soleada, con la sola y silenciosa compañía de uno de los guardias civiles encargado de la custodia del Palacio.

Vagamos lentamente po rel parque. Nadie en el jardín. Desiertos y mudos los paseos; profunda y sombría la estufa, hermético el Palacio, con ventanas y puertas herméticamente cerradas. El cuadro era de primavera, y los ojos, ávidos de impresiones, sólo descubrían el tejido de la hiedra enraizada en los muros, las plantas trepadoras como tapices bordados con rosas diminutas, y el contraste del verde nuevo de los árboles y de las praderas con la arena clara de los paseos, peinados y cuidados con escrúpulo. Sin embargo, aquel silencio guardaba aún una vibración, que bailaba en el aire como el polvillo dorado por los rayos del sol. Por aquella puerta —lejana, cerrada y patética, al final del amplio paseo que termina en la Cuesta de la Vega— salió el Rey, en un coche particular, la noche del 14... La voz de nuestro acompañante así nos lo dió a entender, neutra y sencilla como la de un guía. Y ésto solo bastó para que el jardín y el Palacio se tiñeran de la nostalgia de todo lo pasado, de todo lo que fué; esto es, se hicieron históricos.

Ahora place conocer el origen del jardín de Palacio, bellísimo desde la perspectiva que se ofrece ante el túnel de la Casa de Campo. Tiene en aquella parte algo de ladera natural —ladera de valle pirenáico—, con praderas claras, rumor de arroyuelos y un marco de ancho, espeso y negro arbolado. En el centro, como un capricho de tono velazqueño, la fuente de los Tritones, en mármol blanco, destinada a Aranjuez por Felipe IV. El blanco Palacio, elevado sobre la meseta, cerrando el horizonte, de Este a Oeste, ví sobre él sólo el cielo azul.

Algunas personas recuerdan lo que esto era a raíz de la Restauración. El autor de estas líneas fué a aprenderlo en las páginas de una notable monografía, publicada hace muchos años por D. Andrés Mellado, a la que poco podría añadir quien pusiera su empeño en completar tal estudio sobre el Campo del Moro.

La historia es sencilla. El Moro fué Alí Ben Yusuf, o sea Ben Yusufin o Tejufin, o, como decíase familiarmente en el pasado: **Tachufin.** Este Tejufin fué un Rey de los almoravides —dice Fernández de los Ríos— que en 1109 llegó hasta los muros de Majeritum, y se hizo dueño de los campos cercanos al Alcázar. Según el cronista Rudt Alcartas, salió de Ceuta con cien mil hombres, conquistó a Talavera, Guadalajara y Madrid, y acampó frente al Alcázar, en el campo que desde entonces tomó el nombre de "campo del Moro".

Este campo era entonces un verdadero bosque, pues no hay que olvidar que hasta el siglo XIV Madrid estaba rodeado de un espléndido criadero de caza. La Tela y el Campo del Moro estaban seguramente unidos, pues, de lo contrario, el moro Tejufin no hubiera podido extender sus huestes en tan reducido espacio. Felipe II, en 1556, compró casas y tierras desde la puerta de Albega —hoy Cuesta de la Vega— hasta el puente de Segovia, incorporando, además, a la Corona la Casa de Campo, adquirida de los herederos de D. Fadrique de Vargas (1558).

El campo del Moro fué designado así ya por los cronistas de Felipe III y Felipe IV, y en él se dieron grandes fiestas, eclipsadas después por las del Buen Retiro, en tiempo de la privanza de conde-duque de Olivares.

Pasó a ser después huerto arrendado por el Patrimonio a particulares en 1839. Veinte años más tarde se utilizó para vertedero, con el fin de nivelar el terreno que era muy quebrado, y en el Campo del Moro están enterrados los escombros de las casas derribadas para la reforma de la Puerta del Sol.

Poco después el antiguo campamento del moro Tejaufin empieza a transformarse. En el campo agreste D. Francisco de Asís ordena la plantación de gran parte del arbolado hoy existente. Frente a la gran estufa se coloca la fuente de los Tritones, y en otro lugar la llamada de las Conchas, que tiene traza de Ventura Rodríguez.

La revolución de septiembre dejó aquel lugar en completo abandono, y así permaneció, siendo lugar de merienda y recreos populares y paseo de estudiantes **novilleros,** hasta que la Reina Cristina, recientemente fallecida, lo convirtió en el bello jardín destinado a parque de Palacio.

El autor de la monografía vió terminado el parque, y al describir la transformación operada se admira de lo que parecióle entonces cuento de hadas. Varió con la obra la topografía del terreno. Bajo la idea inicial de acudir al remedio de una grave crisis de trabajo inició la Reina regente la labor de convertir el enorme descampado en un gran jardín. Fueron removidos 130,000 metros cúbicos de tierra, transportado 16,000 de tierra virgen y 30,000 de abonos. Siete mil volquetes de arena cubrieron paseos del jardín y una red de tubería de plomo de varios kilómetros de longitud distribuyó el agua necesaria para el riego. Describe D. Andrés Mellado los nuevos jardines, desprovistos de todo empaque artificioso, en los cuales la belleza reside en el trazado natural y en la sobriedad del estilo.

"Bancos de hierro de elegante sencillez, un artístico quiosco, para conciertos, un pabellóncito rústico de planta octógona para el descanso íntimo y en familia, dos fuentes y la de los Tritones, esta última perpetuada por Velázquez en un lienzo famoso; he aquí todo el aliño que el arte y la industria prestan a aquel retiro. Toda su hermosura quedó encomendada a la gallardía de los árboles, variedad de flores, esmero en el cultivo, soledad gratísima, silencio angusto, calma bienhechora y placidez que llena de atractivos aquel oasis plantado entre el bullicio de la corte".

La caída de la Monarquía dota a Madrid de un elegante y bello parque que habrá que conservar, con su sello y su traza de finales del pasado siglo; de algo que más que para nosotros corresponde, como legado romántico, a las generaciones nuevas. En el corazón de la actual hierven ahora encontrados sentimientos. Aún vibran los goznes de hierro de la puerta de la cuesta de la Vega y ya los pasos del visitante en el Palacio abandonado, al herir el soberbio pavimento de piedra, despiertan el eco frío que nos acompaña al entrar en los viejos Alcázares y en los Museos.

J. M. M.

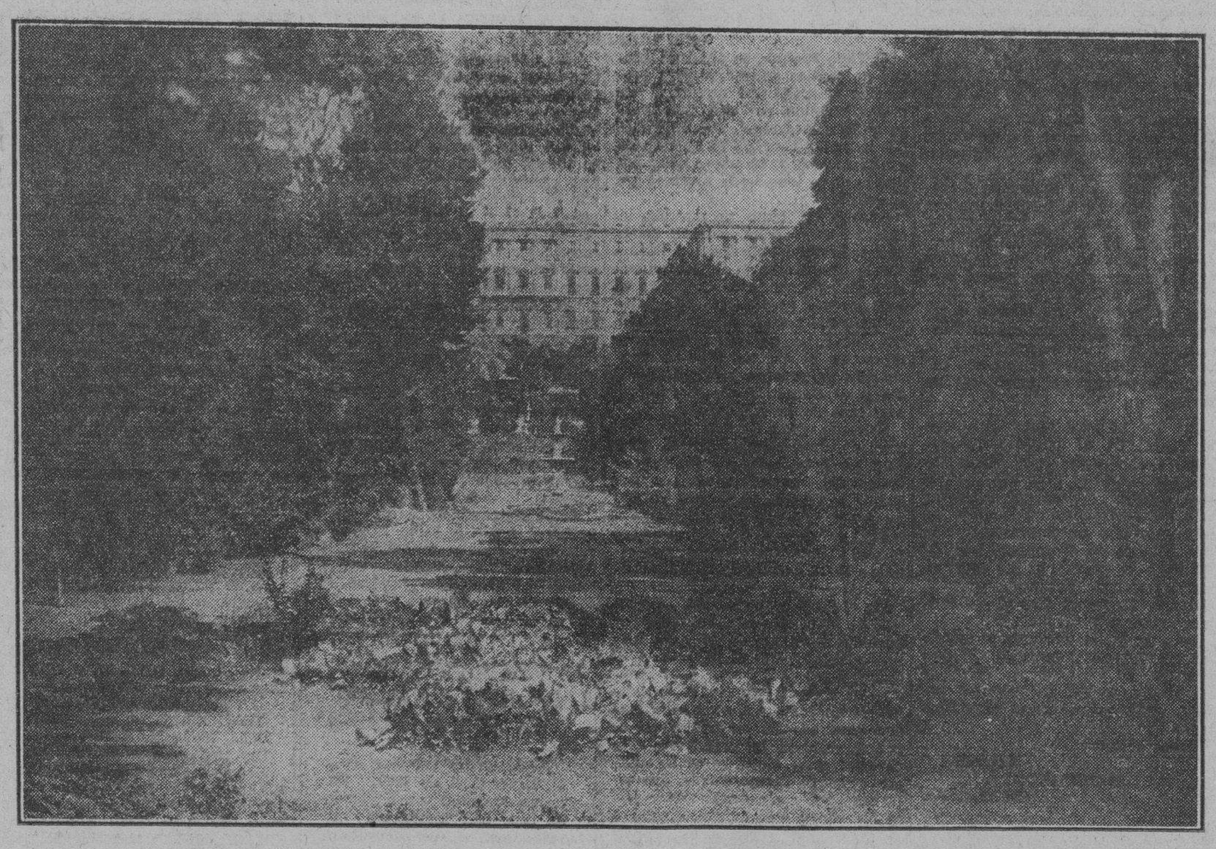

UN ASPECTO DE LOS JARDINES DEL MORO EN EL PALACIO REAL DE MADRID

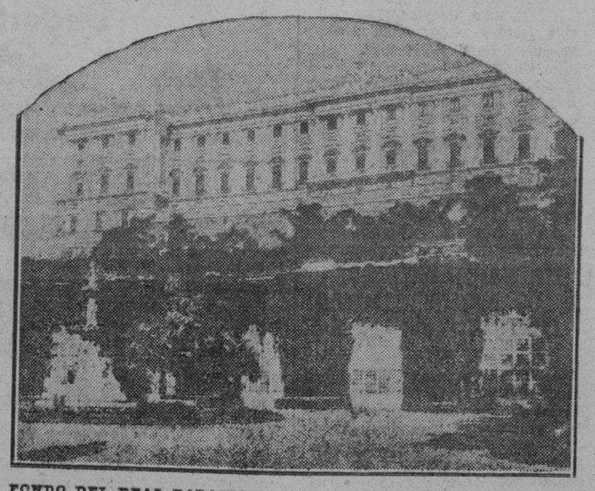

FONDO DEL REAL PALACIO QUE DA A LOS JARDINES DEL MORO

UN RINCON DE LOS JARDINES DEL MORO

M.E.C.D. 2016

La Aviación al Servicio de la Geografía

LA Ruta POSTAL AEREA Mas LARGA DEL MUNDO, por JUNNIUS B. WOOD

LA CONQUISTA de la ANTARTICA POR EL AIRE, por RICHARD E. BYRD

Por el DR. SALVADOR MASSIP

UNA BALLENA CURIOSA

En los momentos en que un grupo de expedicionarios trabajaba en el montaje de unos instrumentos, una ballena asomó la cabeza por entre un espacio libre de hielos. Las ballenas son mamíferos adaptados a las condiciones acuáticas, que tienen que salir a respirar aire a la superficie. Compárese la talla de los hombres que aparecen detrás con la magnitud de la cabeza de la ballena, que es lo único que asoma fuera del agua.

Es la narración de un vuelo con numerosas escalas, desde Montevideo hasta Miami, en uno de los trimotores de la Pan American Airways que hacen el servicio postal.

El paso de Montevideo a Buenos Aires, sobre el río de la Plata, presentó a la vista del autor el gran estuario, surcado por buques de todas las banderas del mundo. La inmensa cantidad de aguas dulces procedentes de las regiones tropicales de América se mezcla allí con las aguas del Atlántico del Sur. Las aguas del Plata muchas veces corren sucias y no tienen nada de poético.

De Buenos Aires a Mendoza el aeroplano voló sobre la Pampa, llanura sin límites, dedicada al cultivo de cereales y a la crianza de ganado vacuno. La región es semiárida, con vegetación herbácea y pocos árboles. De vez en cuando aparece un coloso solitario, el árbol llamado **ombú,** cantado por los gauchos en sus improvisaciones. Las corrientes de agua son poco abundantes. Así, la Pampa se muestra cubierta de molinos de viento.

El trayecto más difícil de todo el viaje fué el paso de la cordillera de los Andes, de Mendoza a Santiago. Apenas sale el aeroplano de Mendoza comienza un lento ascenso. Para salvar la cordillera es necesario elevarse a 6,000 o 6,500 metros de altura, por lo menos. La diferencia de presión se hace sentir del modo más desagradable y peligroso. Los viajeros caen en una semi inconsciencia, y a veces sufren hemorragias nasales. Los pilotos, avezados a ello, no hacen tanto caso de la disminución de la presión como de los peligros de otra índole que acechan al aviador en el paso de la cordillera. Estos peligros son los vientos, la niebla y la nieve. Los vientos son los menos temibles, aunque parezca una paradoja. Mueven el aparato y lo hacen saltar de un lado a otro; pero no lo ponen en mayor peligro. La niebla sí es algo serio y temible. Oculta las montañas y el piloto tiene que volar a ciegas. A veces los aviones se han estrellado contra la ladera de un cerro, hacía el cual se habían lanzado como un bólido. La nieve es aún más temible que la niebla. Las bajas temperaturas (que a veces alcanzan a 20 y 30 grados bajo cero) hacen que se forme nieve sobre el aeroplano. Se va acumulando y aumenta tanto el peso de la nave aérea que llega el momento en que se inicia el descenso, a pesar de los esfuerzos del piloto y de la eficacia de los motores. De la niebla se puede salir; pero la nieve no se puede fundir. El descenso forzado de un avión en plena cordillera es la muerte segura. En este vuelo Mr. Wood se encontró con vientos, niebla y nieve. La diferencia de presión, desde los 5,000 metros de altura, lo había puesto en estado miserable. La pericia de los pilotos salvó la situación y pudo llegar sano y salvo a Santiago.

Desde Santiago hacia el Norte voló a lo largo del **valle de Chile,** que se extiende entre la cordillera y el mar. Este valle central constituye el nervio económico de la república chilena. Está maravillosamente cultivado y ocupado por una numerosa y enérgica población. A la derecha pudo contemplar durante toda esta parte del vuelo las cimas majestuosas de los Andes, que el terrible paso de Mendoza a Santiago no le había permitido observar con tranquilidad. De Copiapó hacia el Norte el vuelo se hace sobre el desierto. La región litoral de América del Sur, aproximadamente desde Copiapó. en Chile, hasta Talara, en el Perú. es un verdadero desierto. Hacía el Norte de Chile la región desértica se amplía y forma el desierto de Atacama, más desolado que el Sahara; pero lleno de ricos depósitos minerales, que afloran en la superficie.

Al llegar al Perú el trimotor se desvío un tanto hacia el interior. para dejar correspondencia en Arequipa. Mr. Wood vió de nuevo. con inquietud, la vecindad de los Andes. Pero no hubo peligro. La excursión le permitió ver de cerca el volcán Misti. con su maravilloso cono de cenizas. casi simétrico.

Desde Mollendo hacia el Norte el vuelo se hizo a lo largo de la línea de la costa. El Pacífico tiene muy bien puesto su nombre; pero sólo en cuanto a alta mar se refiere. Junto a la costa Oeste de la América del Sur es uno de los mares más bravos del planeta. Los buques anclan a cierta distancia de la orilla y el embarque y desembarque de pasajeros es una de las empresas más difíciles y peligrosas. El mar está siempre tan picado que las lanchas que se acercan al buque para recoger los pasajeros están cien veces a punto de estrellarse contra el casco. Los pasajeros descienden arriados en una grúa. Los de primera. en una silla; los de tercera, en un barril. Esta mar agitada se debe a la corriente de Humboldt. que choca con la costa.

Uno de los espectáculos más notables de la costa del Perú es la presencia de las aves guaneras. Vuelan en bandadas de centenares de miles. Cuando una bandada se posa sobre uno de los islotes costeros. lo cubre por completo.

El Norte del Perú. o sea la región de Talara, Lobitos y Zorritos. es uno de los campos petroleros más ricos del mundo. Los pozos de petróleo se levantan en el desierto formando un verdadero bosque.

A lo largo de la costa del Ecuador y de Colombia, el aspecto de la región cambia por completo. El paisaje fisiográfico es enteramente distinto. En vez del desierto, la vegetación ecuatorial. La jungla llega al mismo borde del mar. Mr. Wood se preguntaba, al divisar a Buenaventura desde el aire, si la vegetación y las ciénagas dejarían algún espacio libre en donde pudiera aterrizar el aeroplano. Buenaventura es una de las ciudades más pluviosas del globo.

En Panamá termina el recorrido aéreo de la América del Sur y comienza el de la América central. Este se hace en tres escalas: de Panamá a Managua, volando sobre Costa Rica y parte de Nicaragua; de Managua a Tela, volando sobre Nicaragua y Honduras; y de Tela a Belize, volando sobre el mar de las Antillas. Después de Belize se hace una pequeña escala en la isla de Cozumel, para dar el salto hasta la Habana.

EL ILINIZA

Es uno de los volcanes más notables de la República del Ecuador, aunque no llega a la magnitud de colosos como el Chimborazo, el Antisana, el Cayambé y el Cotopaxi. El cono de cenizas del Iliniza se levanta sobre un mar de nubes. A pesar de que casi se encuentra en la línea equinoccial, la cima está cubierta de nieves persistentes.

En Belize el trimotor se lanza a través del canal de Yucatán. Al cabo de una hora de vuelo se divisa Cuba. El faro del cabo de San Antonio se distingue perfectamente y sirve de guía y punto de referencia a los pilotos. De allí en adelante se hace el recorrido a lo largo de la línea de la costa Norte de Cuba, pasando frente a los bajos de los Colorados, Bahía Honda, Cabañas y el Mariel. Unos cuantos minutos después del Mariel ya se distingue la Habana.

El paso de la Habana a Miami es fácil. Es una ruta aérea muy tranquila. No ofrece dificultad alguna.

Los paisajes geográficos contemplados por Mr. Wood desde el aire habían sido numerosos y variados. El Plata, la Pampa, la cordillera, el desierto, la selva ecuatorial, el istmo de Panamá, los volcanes y los lagos de la América central, el mar de las Antillas, Cuba y la Florida.

* * *

LA CONQUISTA DE LA ANTARTICA POR EL AIRE, por el almirante Richard E. Byrd. (Número de agosto de 1930).

La expedición del almirante Byrd a las regiones antárticas y al polo Sur es la mayor y la mejor preparada que se ha llevado a cabo a las regiones polares. Byrd y sus compañeros permanecieron 14 meses en la Antártica, pasando allí un invierno. La expedición fué un éxito completo debido principalmente al empleo del aeroplano como vehículo de exploración polar. Hubo, además, dos preciosos auxiliares: la fotografía aérea y el radio.

En la Pequeña América se destacaban por su importancia las construcciones destinadas a hangares, a taller de reparaciones y a depósitos de gasolina y de aceite. La expedición contaba con tres aeroplanos, el **Stars and Stripes,** magnífico monoplano, el **Virginia** y el **Floyd Bennett,** éstos dos últimos trimotores Fokker. A los tres se les dotó de tren de aterrizaje propio para las regiones polares, o sea skis en vez de ruedas.

Apenas instalada la expedición en la Pequeña América el almirante Byrd comenzó los vuelos. Los primeros se hicieron en el **Stars and Stripes** hacía el Oeste de la base de operaciones. Tenían por objeto explorar aquella porción de la Barrera de Ross, hasta entonces no visitada por nadie. Siguieron sobre el límite entre los hielos y el mar y al poco tiempo se encontraron sobre una bahía de regular tamaño, a mitad de distancia, poco más o menos, de las bahías de las Ballenas y del Discovery. El almirante Byrd la bautizó con el nombre de bahía de Lindbergh.

Estos primeros vuelos, que comenzaron el 15 de enero de 1929 (o sea en pleno verano antártico) se hicieron con extrema prudencia, y tenían como objeto principal acostumbrar los pilotos a las condiciones especiales de la exploración polar. Pronto supieron todos arrancar y aterrizar con skis y manejar los aparatos en las inciertas condiciones meteorológicas en que siempre se encontraban.

El primer vuelo de importancia de Byrd fué el de 27 de enero de 1929. Las condiciones del tiempo eran magníficas y decidió aprovecharlas. El Fokker iba a ser puesto a prueba: debía arrancar con cuatro tripulantes y con aparatos y equipos que pesaban 700 libras. Balchen, que estaba al timón, despegó en 30 segundos. El aparato respondía.

Tomaron hacía el Nordeste, en demanda de la llamada Tierra de Eduardo VII. Allí había estado en 1902 el explorador Scott, que había señalado la existencia de un afloramiento de rocas entre los hielos. Es el **nunatak** de Scott. Hacía el Este del **nunatak,** Scott había advertido una cadena de montañas, que llamó de Alejandra. Byrd reconoció primero el **nunatak** y después los picos de la cadena de Alejandra. Su situación en los mapas era exacta.

Comprobado ésto tomaron el camino del Sur, para regresar a la Pequeña América. De pronto, hacía la izquierda. advirtieron una cadena de montañas no señalada en ningún mapa. Contaron hasta 14 picos. algunos de considerable altura. Byrd la bautizó con el nombre de montañas de John D. Rockefeller, Jr., por ser éste uno de los que más generosamente contribuyeron a reunir los fondos necesarios para la expedición.

La topografía de la región en donde se habían descubierto las montañas Rockefeller pareció a Byrd que indicaba la existencia de un archipiélago cubierto de nieve. Intentó determinarlo navegando en el buque **New York** a lo largo de la Barrera; pero las tempestades de nieve le hicieron fracasar, obligándolo a volver atrás. El fracaso no desanimó a Byrd, que intentó la misma empresa por el aire. Así. el 18 de febrero, aprovechando el buen estado del tiempo, decidió hacer una expedición aérea a la región discutida. Esta exploración la hicieron dos aeroplanos, el **Stars and Stripes** y el **Virginia.**

Volaron cierto tiempo a lo largo de la Barrera. sobre el mar, y después se internaron, hacía el extremo Sur de las montañas Rockefeller. Al cabo de algún tiempo descubrieron señales de nuevas tierras cubiertas por los hielos, así como varios picos. Uno de ellos era de tipo Matterhorn. Hacía el Sur les pareció advertir señales de otras tierras; pero Byrd, con muy buen juicio, porque ya llevaban varias horas en el aire, decidió fotografiar el paisaje geográfico que aparecía ante la vista y volver atrás. No habían podido determinar si la región estaba compuesta de varias islas o si era una superficie continental cubierta por los hielos.

El día 8 de mayo el geólogo Gould salió en aeroplano hacía las montañas Rockefeller, con objeto de explorarlas. El mismo día debía estar de vuelta en la Pequeña América el **Virginia,** que lo había llevado. Pero no fué así. Todos empezaron a inquietarse. Pasaron dos días, y el aeroplano no regresaba. Era ya más que suficiente para Byrd. A pesar de que el tiempo se mostraba poco favorable salió en aeroplano en busca de sus compañeros. Los encontró a poca distancia de las montañas, junto al **Virginia,** destrozado en la nieve.

Byrd aterrizó y Gould y Balchen le informaron de lo ocurrido. En marcha hacía las montañas Rockefeller les sorprendió una tormenta, obligándolos a aterrizar. Hicieron esfuerzos sobrehumanos por anclar el Fokker; pero la fuerza del viento, que soplaba a más de 200 kilómetros por hora, les impidió hacerlo. Al fin una ráfaga violentísima arrancó al **Virginia** de sus amarras, lo elevó por los aires y lo dejó caer, estrellándolo.

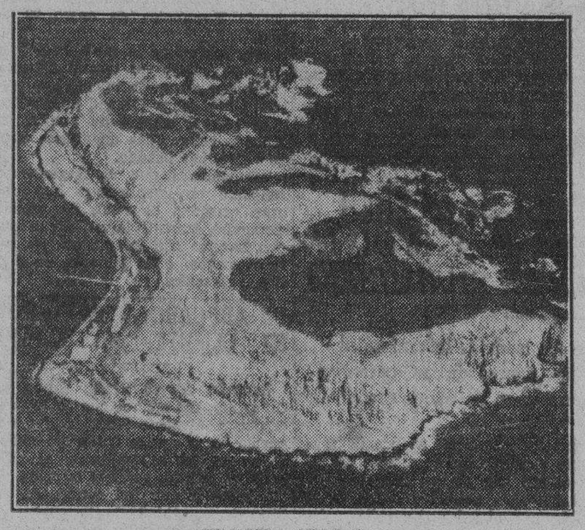

UNA ISLA GUANERA

Junto a la costa del Perú viven millones de aves, que se posan en los acantilados o en las islas próximas. Sus defecaciones constituyen el guano, abono natural de excelente calidad. La fotografía muestra una isla guanera desde unos 1,500 metros de altura. Hacia la izquierda se advierten los edificios de una planta y un muelle. Las manchas oscuras que se advierten hacia el centro de la isla y el cordón negro que la bordea se deben a centenares de miles de aves que allí habitan.

Byrd hizo que sus compañeros regresaran a la Pequeña América en aeroplano y él permaneció allí dos días, hasta que regresaron a buscarlo.

Después de esta desgraciada aventura los expedicionarios dedidieron guardar los dos aeroplanos que les quedaban y esperar a que pasara el invierno, con su larga noche polar.

Los meses de abril, mayo junio, julio, agosto, septiembre y octubre, correspondientes al invierno antártico, transcurrieron lenta y difícilmente para Byrd y sus compañeros. En julio y agosto las temperaturas fueron espantosamente bajas. Vivían en sus casas de nieve, como topos. Sin embargo, por orden de Byrd salían al aire libre una hora al día, por lo menos, a hacer ejercicio.

Durante todo ese tiempo estuvieron separados del resto del mundo; pero en comunicación con él por medio del radio. A la Pequeña América no se podía acercar ningún buque; pero las antenas de radio les permitían estar en comunicación constante con todas partes.

Byrd aprovechó la experiencia adquirida para preparar cuidadosamente el vuelo que el verano siguiente iba a realizar al polo Sur. El día 24 de agosto se vió por vez primera el sol sobre el horizonte. La Pequeña América cobró animación y vida. Todos esperaban ansiosamente el verano. El **Floyd Bennett,** trimotor Fokker, fué cuidadosamente repasado y preparado.

El día 19 de noviembre de 1929 el almirante Byrd decidió hacer un vuelo de prueba en el **Floyd Bennett.** El extremo Sur de la Barrera de Ross es una gran meseta, surcada por altas montañas. En esta meseta se halla el polo y para llegar a él es necesario remontarla. Para asegurar el vuelo al polo era preciso establecer una base de aprovisionamiento en el límite de la meseta. Este fué el objetivo del vuelo de 19 de noviembre.

El **Floyd Bennett** despegó sin la menor dificultad y tomó rápidamente el camino del Sur. Byrd y sus acompañantes volaron sobre la superficie de la Barrera de Ross, atravesando la temida área de las **crevasses,** en donde las grietas y junturas, de gran tamaño, hacen difícil y peligroso el paso. El aeroplano llegó sin dificultad hasta el glaciar de Liv, yendo a posarse sobre el hielo. Allí depositaron los expedicionarios una buena cantidad de gasolina, aceite, instrumentos, equipos, material y unas 350 libras de víveres. Después regresaron a la Pequeña América. La base establecida en el borde de la meseta fué la última de las precauciones tomadas por Byrd para asegurar el éxito del vuelo al polo.

Mientras tanto, Gould y los geólogos que lo acompañaban, estacionados junto a las montañas de la reina Maud, informaban constantemente a Byrd del estado del tiempo. El día 28 de noviembre le notificaron que las condiciones atmosféricas eran propicias para el vuelo al polo Sur.

A las 3.29 de la tarde despegaba el **Floyd Bennett,** llevando a bordo a Byrd, al piloto Balchen, al radiotelegrafista June y al fotógrafo McKinley. El trimotor, a pesar de las 15,000 libras de peso que llevaba, emprendió rápida marcha hacía el Sur. A las 8.15 de la noche pasaban sobre los geólogos de Gould, dejándoles caer fotografías, correspondencia, cigarrillos y otros objetos que habían pedido por radio. (A pesar de que eran las 8.15 no había por eso oscuridad, ni la hubo durante todo el vuelo, dado que por la latitud extrema y por la época del año el sol estuvo siempre sobre el horizonte).

Poco después se hallaba el **Floyd Bennett** frente a la meseta polar, sobre la cual debía ascender. Allí realmente, comenzaban los riesgos. Byrd escogió para llevar a cabo el ascenso el lecho del glaciar Liv y por él se lanzó la máquina. Pero el **Floyd Bennett** llevaba demasiado peso y no se remontaba lo suficiente. Tuvo que aligerarlo. Para ello, Byrd, en un rasgo de valor, arrojó 300 libras de provisiones. El aeroplano inmediatamente se elevó lo suficiente y poco después se hallaban los exploradores sobre la meseta polar, erizada de altas montañas, algunas de las cuales casi llegaban a 6,000 metros. El capitán Mc Kinley, mientras tanto, lo fotografiaba todo activamente.

LA CARA DE JIM FEURY

Jim fué uno de los más modestos y más eficaces colaboradores de Byrd. Los expedicionarios vestían uniforme especial, muy grueso, destinado a las regiones polares. Llevaban casquete de piel y «goggles», para proteger la vista de los reflejos del sol en la nieve. El día en que se hizo esta fotografía el frío era tan intenso, que el aliento de Jim se helaba apenas salía de su nariz o su boca. De ahí los pequeños cristales de hielo que muestra en el bigote y en la barba.

El carácter de la meseta cambiaba constantemente. La topografía era muy variada. Por todas partes se veían masas caóticas de hielos, formadas por enormes grietas o **crevasses.** La fuerza del viento había afilado los bordes de las grietas, produciendo superficies erizadas y cortantes, que brillaban al sol.

Las observaciones hechas por Byrd hacía las 11.30 de la noche le indicaban la proximidad al polo.

Poco después de la 1 de la mañana del día 29 de noviembre el **Floyd Bennett** se hallaba sobre el polo Sur. Estaban a una altura de 800 metros. Byrd dejó caer una bandera de los Estados Unidos, lastrada con una piedra procedente de la tumba de su malogrado compañero Floyd Bennett, que debía acompañarlo en aquella expedición. Byrd y sus compañeros eran los primeros hombres que habían volado sobre el polo Sur. Dieron varias vueltas sobre el mismo haciendo observaciones y a la 1.25 tomaron el camino del Norte, en dirección a la Pequeña América.

Habían realizado ya el objetivo más importante de de la expedición a las regiones antárticas. Ahora les inquietaba el regresar sanos y salvos. Pero no había nada que temer. El **Floyd Bennett,** en perfecto estado, volaba rápidamente en dirección al Norte.

Para descender de la meseta Byrd escogió el lecho del glaciar Axel Heiberg. Así Mc Kinley podía fotografiar mejor la superficie de la tierra de Carmen (que en parte hubo que borrar del mapa, porque no existe). El **Floyd Bennett,** piloteado por Balchen, descendió sin la menor dificiultad y poco después aterrizaba junto al depósito de gasolina y de provisiones que Byrd previsoramente había establecido frente al glaciar de Liv. Allí se detuvieron el tiempo necesario para tomar 200 galones de gasolina y poco después volaban hacía la Pequeña América. En el depósito quedaron 350 libras de provisiones, que aprovecharon Gould y sus compañeros de trabajos geológicos.

Llegaron a la Pequeña América a las 10.10 de la mañana del día 29 de noviembre. Habían estado en el aire 15 horas 51 minutos.

El día 5 de diciembre Byrd dió un vuelo de gran importancia, explorando la Gran Barrera en dirección al Noroeste. Pasó sobre el cabo Colbeck y después, teniendo a la vista el **nunatak** de Scott, descubrió una serie de islas cubiertas de casquetes de hielo. A unos 750 kilómtros de la Pequeña América emprendió el regreso, pasando por el Sudeste de las montañas de Alejandra y de Rockefeller. Después de este vuelo Byrd cree que haya comunicación entre el mar de Ross y el mar de Weddell.

El día 21 de enero de 1930 Byrd hizo el último vuelo de importancia de su expedición. Partiendo de la Pequeña América tomó hacía el Oeste, hasta la bahía del Discovery. De allí tomó directamente el camino del Sur, hasta unos 250 kilómetros hacía el interior, encontrando un área de grietas o **crevasses.** De allí volvió a su base.

El día 19 de febrero de 1930 salieron Byrd y sus compañeros de la Pequeña América, en dirección a Dunedin, Nueva Zelandia. Habían estado en las regiones antárticas 14 meses. Los resultados de la expedición fueron muy notables para la geografía de las regiones inmediatas al polo Sur; pero sobre todo quedó ya definitivamente determinado que el aeroplano es el medio más eficaz para la exploración polar.

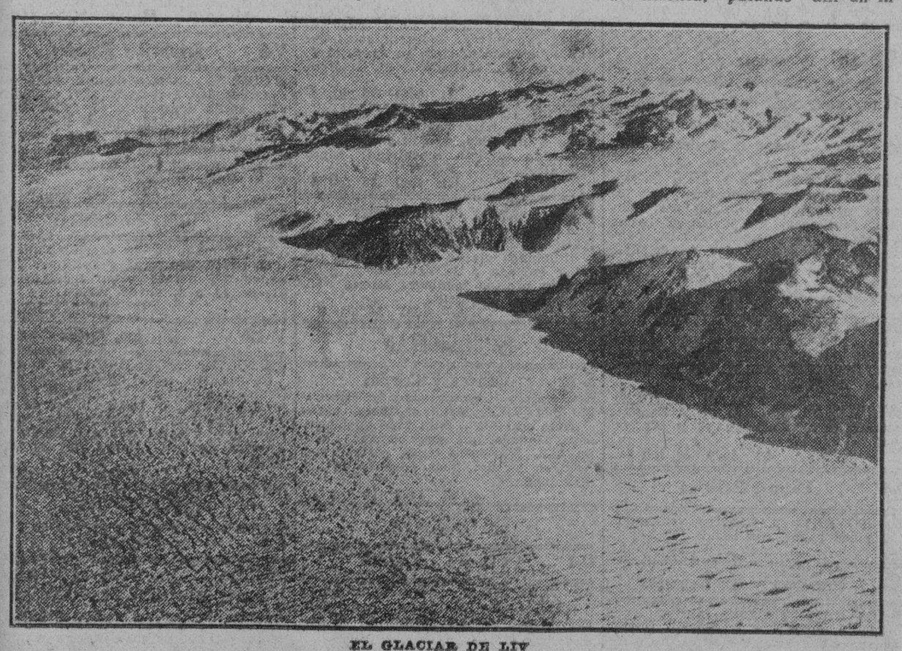

EL GLACIAR DE LIV

Es uno de los más bellos paisajes del Antártico. Hacia la derecha aparecen las montañas que bordean la ancha meseta en la cual se halla el Polo Sur. Hacia el centro, el glaciar propiamente dicho, con las grietas o crévasses que en doble línea se han formado a lo largo de su línea principal. Hacia la parte inferior izquierda, una zona peligrosísima, en que la superficie de hielos, debido a las fracturas, forma un verdadero caos. Byrd tomó las mayores precauciones para volar sobre este glaciar

LA TIERRA DEL REY EDUARDO VII

La fotografía muestra un lago de la Tierra del Rey Eduardo VII, desde una gran altura. Los glaciares envían grandes lenguas de hielo, que se fragmentan al llegar a las aguas. Las condiciones peculiares de las regiones antárticas hacen que las superficies líquidas aparezcan de color negro. El lago es la porción negra que aparece en el centro del grabado.

M.E.C.D. 2016

PARA ELLOS Y PARA ELLAS

CONSULTORIO

Por la Doctora Herminia Planas

EL ROSARIO DE MI MADRE

De la pobreza de tu herencia triste
sólo he querido ¡oh madre! tu rosario;
sus cuentas me parecen el calvario
que en tuvida de pena recorriste.

Donde los dedos al rezar pusistes,
como quien reza a Dios en el sagrario,
en mis horas de errante solitario
voy poniendo los besos que me distes.

Los cristales prismáticos y obscuros
collar de cuentas y de besos puros,
me ponen, al dormir círculo bello
y de mi humilde lecho entre el abrigo
¡me parece que tú rezas conmigo,
con tus brazos benditos a mi cuello!

Salvador RUEDA.

* * *

Dra. Hermina Planas.
DIARIO DE LA MARINA.
Prado 103.
Habana.

A esta dirección deberá remitirse cualquier asunto relacionado con este Consultorio: «Para Ellos y Para Ellas» (No respondiendo que sufra extravío la correspondencia remitida a otra dirección).

* * *

MATILDE O. GALIANO:

El relojero suizo de la joyería «Rotary», se hace cargo de los arreglos de relojes, aunque no hayan sido adquiridos en la propia joyería.

Lo mismo de señora, que de caballero Puede cambiarle el cristal y arreglar las agujas. Tal vez habrá recibido un golpe. Los relojes «Baguette», para señora, son de la joyería «Rotary».

De platino y brillantes.

Se adaptan muy bien al brazo y lo adornan. Es una prenda elegante y práctica.

En San Rafael y Consulado.

* * *

PENSAMIENTO:

La nobleza hubiera subsistido si se hubiera ocupado más de sus ramas que de sus raíces.

Napoleón.

* * *

PARA FORTALECER LAS ENCIAS:

	Gramos
Agua de rosas	200
Tintura de mirto	5
Tanino	8
Tintura de yodo	4
Yoduro de Potasio	1

La pasta «Ziodine», es un producto muy recomendado para la higiene de las encías.

Conserva la dentadura blanca y limpia y evita las caries y otras enfermedades.

Debe usarse tres o cuatro veces al día.

De venta en las farmacias y tiendas.

* * *

BRILLO DEL PAÑO PRODUCIDO POR EL USO:

No debe confundirse el brillo del paño nuevo con el que produce el uso.

Para quitar el brillo del paño usado basta poner el sitio de la prenda en que se encuentra encima del vaho producido por el agua hirviendo, durante unos minutos, y desaparecerán o bien poner la tela que tiene brillo entre dos paños mojados, dejándola mucho tiempo que penetre la humedad.

Cuando se seque el brillo habrá desaparecido.

* * *

CARLOTICA H.:

El jabón «Espedito», le hace desaparecer las pecas, como también las manchas de la piel, ya sean producidas por el aire y el sol, ya de las llamadas «paño».

Es un magnífico jabón, que puede usarse como otro corriente, con la ventaja sobre ellos, de ser de elaboración científica y dedicarse al embellecimiento del cutis.

Evita la grasa y dá un aspecto atrayente al conjunto.

Para el interior, se remiten prospectos, siempre que al solicitarlo, acompañen sobre con la dirección escrita y sello pegado.

Para los que viven en la Capital, pueden pedirlo al teléfono U-2370.

Sra. Ferrer.

Avenida Menocal, o sea Infanta número 148, entre 25 y 27.

* * *

GRACIELA:

Gracias por sus frases atentas.

Tan pronto se restablezca el enfermo, seguramente se reanudarán las clases. Respecto al Conservatorio González-Molina, nada puedo informarle por este medio.

Los datos que pide, son tan precisos, que le ruego hacerlos personalmente al mismo Conservatorio.

Malecón 310.
Telf. U-6380.

Los comienzos siempre son difíciles, por lo que aconsejo, empezar en edad temprana, cuando aún está libre de preocupaciones y poco cargado de estudios.

Todos los días de la semana y también el domingo. La atenderán cumplidamente.

Magnífico cuadro de profesores.

* * *

DE URBANIDAD:

El aseo no ha de concretarse a la persona y su vestido. Sino que debe extenderse igualmente a todos los objetos y lugares concernientes a la misma.

Así, los libros, ocupación del joven estudioso y verdadera llave para una carrera de honra y de provecho, han de ser mirados con cariño, tratados con cuidado y puestos siempre en orden y en lugar correspondiente; la cama nunca ha de estar en desorden, sino decentemente cubierta, hasta en aquellos momentos en que el aseo no es posible; todos los muebles han de ocupar su lugar propio y ser conservados en buen estado, y ni en ellos ni en las paredes ha de aparecer nombre escrito ni cosa alguna que dé triste idea de los que tienen en ella su morada.

* * *

«GRETA»: (Cárdenas).

Puede perfectamente hacer el rizo permanente.

Precio económico desde seis pesos, garantizado el trabajo por lo menos seis meses.

Depende del cabello.

Cuando llegue a la Capital, puede llamar por el teléfono M-8705, pregunte por Nena, y pida hora.

Esa peluquería está en San José cinco. Fíjese en la cabeza de las muchachas de la tienda, casi todas tienen el rizo hecho en la propia peluquería.

En la misma, le aplican la grasa «Greta», para embellecer las pestañas, sin costo alguno.

Tengo la seguridad, que quedará complacida.

* * *

ALGO INTERESANTE LENGUAJE DEL CIGARRO:

Atención.—Toser al encender el cigarro.

Quisiera estrecharte en mis brazos.—Tomar el cigarro con los dedos índice y mayor.

Soy tu esclavo.—Tomar el cigarro con tres dedos.

No me pescarás.—Tomarlo con los dedos índice y pulgar.

Me has fastidiado.—Pasar el cigarro de una mano a otra.

Estoy impaciente.—Chupar ligeramente.

Todo se acabó.—Soplar la ceniza.

Lo pensaré.—Quitar la ceniza con el dedo.

Adiós para siempre.—Tirar el cigarro con violencia.

¿Me amarás?—Contemplar la espiral del humo.

Te quiero, pero sin suegros.—Deshacer el humo con las manos.

Me carga tu vecino.—Echar humo por la nariz.

Me has olvidado por otro.—Echar el humo por un costado.

Me caso contigo.—Echar el humo por [illegible]

[illegible] la trampa.—Asfixiarse en el humo.

DE UTILIDAD:

Para lunas y espejos, lo mejor es limpiarlos con papel de diarios.

Se hace una pelota de papel, se empapa en alcohol y con ella se frota el cristal o espejo y luego se seca igualmente con papel de diario, hasta que esté sin sombras.

* * *

EL CUTIS:

Ya hemos dicho que el cutis descolorido, reseco o demasiado grasoso y cubierto de manchas o reupciones es el mayor enemigo de la belleza, cualquiera que sea la edad de su poseedora.

Es claro que si su cutis es moreno no podrá volverlo blanco ni con todos los cosméticos del mundo, pero sí puede conseguir que tenga una apariencia saludable y tersa.

Para conseguirlo debe corregir los defectos de alimentación, procurar descansar y hacer ejercicio al aire libre y, sobre todo, adoptar una actitud mental satisfecha.

Los tratamientos locales que con frecuencia damos en nuestra sección para la curación de ciertos defectos de la piel la ayudarán a conservar la belleza del cutis.

Los baños fríos y las fricciones con esponjas mojadas se cuentan entre las mejores para estimular un cutis falto de vida.

El empleo inteligente y moderado de los cosméticos es un buen recurso de embellecimiento para algunas muchachas, sobre todo para aquellas cuyo tipo pasa inadvertido, pues en muchos casos lo acentúa embelleciéndolo; pero debemos advertir que la exageración en este punto es altamente perjudicial, pues en vez de subrayar los buenos detalles de la fisonomía, los cosméticos no hacen otra cosa en muchos casos que intensificar el mal efecto de los detalles ingratos.

Por otro lado, el empleo exagerado de polvos y coloretes es sumamente perjudicial para el cutis muy irritable y delicado de la joven que aún no llega a los veinte años y sus efectos pueden ser tales que a poco aparece avejentado y muerto, el cutis que cuidado de una manera más natural, podría llegar a ser muy lindo.

Para arreglarse bien basta una crema confeccionada con elementos inofensivos, un poco de polvo de arroz y un ligerísimo tinte de colorete en los labios.

El uso del colorete debiera relegarse por las jóvenes sólo para las noches de teatro o baile, pero en caso de que no se quiera dejarlo, procúrese usar siempre alguna crema suavizadora en las mejillas antes de ponerelo.

* * *

Y LAVAR LA LANA: MODO DE LIMPIAR

Existen varios modos de limpiar la lana, pero el siguiente es uno de los más prácticos.

Consiste en hacer una mezcla de: Agua, 500 gramos.

Jabón cortado en pedazos, 100 gramos.

Se disuelve en agua caliente, se deja a fuego lento, se moja un cepillo en este líquido, frotando con él la lana por los dos lados derecho y revés.

Se mete en el agua sin frotarla, se saca, se deja escurrir, se aclara dos veces en agua tibia, y se deja secar sin torcer, planchándola cuando esté húmeda.

* * *

PANQUE MUSELINA:

Ocho yemas de huevo, diez cucharadas de azúcar, el jugo de un limón y la cáscara rallada.

Se bate el azúcar con las yemas y se echan alternando cuatro cucharadas de fécula de papa y las claras batidas a punto de merengue y por último el jugo de limón y la cáscara ralla.

Se coloca en un molde engrasado con mantequilla y se cocina al horno.

BACALAO A LA MEXICANA:

Desalado el bacalao, se salcocha, se le quitan las espinas y pellejo y se tiene un rato en agua fría para que se suavifce.

Se parte en pedazos grandes que se colocan en la fridera sobre manteca suficiente, encima del cabalao se echen ajo machacado perejil, polvo de pan rallado, pimienta y un poco de pimentón.

Se vuelve a poner bacalao y se cubre con caldo suficiente.

Se cocina a buen fuego.

CRONICA SOCIAL

DOCTOR RICARDO RIVAS ACOSTA

Médico y Dentista.

Era de la promoción habida en el Curso 1927 1928.

No existe ya.

Su vida fué cortada en flor, en pleno goces de las conquistas alcanzadas por sus estudios y cuando disfrutaba de una sonriente primavera colmada de ensueños. Fué un ejemplo de hermano y un modelo de hijo.

Cirujano dental a los 20 años, ostentó el doctorado en medicina con las más altas calificaciones.

Su desaparición, sensible y lamentabilísima, ocurrida hace dos anos fué rememorada con la traslación de sus amados despojos a la boveda que construyera su amante e inconsolable madre, nuestra respetable amiga la señora Antonia Acosta de Rivas.

En ese acto de piedad y deber cristiano, se hallaron presentes acompañando a la atribulada dama, sus hijos, maestros casi todos, Antonio Rivas, Juan R. de López, Amparo R. de Sicre, Ana María R. de Zomoza; Pilar R. de Collado y Benedicta R. de Cárdenas y el padre de esta distinguida familia señor Ricardo Rivas y Rus, comerciante de Pinar del Río.

Con ellos, el doctor Felo Boza Mesa, especialista y radiólogo del sanatorio de «La Esperanza», y el que suscribe, por invitación especial de la atribulada madre que, con el corazón transido de dolor, desesperada llora aún a su infortunado hijo.

Muchas ofrendas florales fueron enviadas a la Necrópolis.

Entre todas la nuestra, con un ramo de siemprevivas.

Siendo de las más bellas la que dedicó a quien fuera su elegido la interesante y virtuosa señorita Estela Valdés, estimada doctora en Pedagogía.

ESPERANZA CAPESTANY Y ABREU

La angelical hermanita del Subsecretario de Justicia.

Operada en la Clínica de la Asociación Cubana de Beneficencia, se encuentra aún la elegante señorita.

La visité en la tarde de ayer y junto a su lecho como ha estado desde hace veinte días, se hallaban el doctor Manuel Capestany y toda su apreciable familia.

Departí amablemente con la gentil y atenta Araceli, con Marta y María, que se relevan por ratos para no abrumar a la que es la antorcha de ese hogar en que predomina y resplandece la señora Belencita Abreu de Capestany.

En la semana que empieza, pasará la querida enfermita a su domicilio del Vedado.

AQUILINO LOMBARD Y TOHNDIKE

El valioso legislador de la provincia matancera.

Visitamos al distinguido congresista en la Clínica en que restablece de las heridas recibidas en la tragedia del Perico y de la que salvó la vida providencialmente.

Lleno el corredor de amigos y compañeros del Representante.

Tuvimos el gusto de hablar con el amigo y escuchar el relato de aquel momento doloroso que él primero que nadie lamenta.

Fuera de la necesidad de continuar en la Asociación Cubana de Beneficencia, pasará a su residencia de Santos Suárez, en esta semana.

JONIA SPORT CLUB

La sociedad de Jesús del Monte.

Anoche, para celebrar la toma de posesión de su electo Comité de Damas, se efectuó una espléndida fiesta de cultura.

Discursos, poesías, cantos y música constituyeron el programa en el que se le encomendó al resumen al cronista.

Bellísimas señoras y señoritas demostraron a la esbelta y risueña Teodora Centeno y Robaina, electa para la presidencia nuevamente, las simpatías que disfruta en esa colectividad floreciente y progresista.

Del acto hablaré en la próxima.

LA ZAMBRA

Fiesta que ha sido denominada para la celebración de homenaje a los cronistas de salones.

Homenaje y beneficio según informes que me llegan.

Lo organiza la importante y popularísima sociedad Antilla Sport Club, en sus incomparables terrenos de Luz y Delicias.

En los días 23 y 24 de febrero.

Kioskos y Barrios y Cabarets y todos los atractivos que la idea festiva y artística pueda concebir, que presten aliciente para el mejor resultado, se combinan.

Será un triunfo, a no dudar por los anuncios que se distribuyen entre las colectividades afines.

UNION SPORT CLUB

Esta sociedad de Rodríguez 13 celebra el día 7 un baile en honor del señor Guillermo Peralta y del presidente de la misma señor Ventura Naranjo.

Dadas las relaciones que cuenta el señor Naranjo, se puede vaticinar un éxito completo en sus resultados.

Alberto COFFIGNY ORTIZ

ACLARACION SOBRE EL PAGO DE LOS IMPUESTOS DE LUJO

La Asociación Nacional de Detallistas de Tejidos, Sedería y Joyería ha dirigido al Secretario de Hacienda la siguiente carta:

«La nueva Ley de Impuestos, publicada en la Gaceta Oficial, del día 23 de los corrientes, modifica entre otras cuestiones, el procedimiento de cobranza del Impuesto Suntuario que estableció la Ley de Emergencia Económica de enero 29 de 1931.

«Por virtud de la modificación se hace obligatorio al recaudador-contribuyente el uso de talones con matriz y un Libro Oficial, suprimiéndose con el empleo de ambos, los sellos o estampillas que hasta ahora se venían usando.

«Suponemos que el Reglamento, teniendo en cuenta que hay una gran cantidad de sellos comprados, dispondrá transitoriamente que pueden hacerse con los mismos los futuros pagos, o se canjeen en las Zonas Fiscales.

UN ABOGADO ACUSADO POR SU CLIENTE, DE ESTAFA

Eduardo Nieves Pérez, vecino de Cerro 849, dió cuenta que su letrado el doctor Menelao Mora, vecino del pueblo de Guara, a quien dió poder para que lo representara al ganarse el asunto, percibió la suma de 200 pesos a que fué condenado su litigante, cantidad de la cual se apropió por lo que se estima perjudicado.

LOS TRANVIARIOS INICIARAN UNA COLECTA DESDE HOY PARA AYUDAR A LOS TORCEDORES EN SU HUELGA

Mañana posiblemente la empresa de los tranvías informará al Secretario de Gobernación sobre las causas de las cesantías dictadas. La Confederación Obrera lanza un nuevo manifiesto

El Comité Ejecutivo del Sindicato de Motoristas y Conductores de la Habana, en el último cambio de impresiones efectuado, ha tomado el acuerdo de solidarizarse a los obreros de la industria del tabaco, que sostienen desde ya hace varios días un movimiento de protesta contra la implantación de las tarifas del año 1914, como propusieron los fabricantes.

La solidaridad que acordaron prestar los tranviarios no es moral, ya que desde el primer día de huelga se encuentran perfectamente identificados con los torcedores y demas obreros de la industria afectados por la huelga, y sí material. Tan pronto se tomó el acuerdo se han impreso unos talonarios y se iniciará inmediatamente una colecta entre todos los empleados de plataforma de la Havana Electric Railway Co. con objeto de apoyar a los que cuando la huelga de los 46 días los apoyaron en la misma forma.

LA IMPRESA INFORMARA EL LUNES

Se espera que mañana, lunes, el señor Julio E. Fuentes, superintendente general de la Havana Electric Rail way Co., informe al señor secretario de Gobernación sobre los motivos que tuvo la empresa para dejar cesantes a cerca de cien empleados.

El doctor Zubizarreta solicitó los mencionados datos de la empresa tranviaria después de haber sostenido una entrevista con el Comité ejecutivo del Sindicato de Motoristas y Conductores; reunión en la que los representantes obreros estimaron como una provocación la medida implantada.

UN MANIFIESTO

El Comité Ejecutivo de la Confederación Nacional Obrera de Cuba, ha lanzado un manifiesto dirigido en particular a los obreros de la industria del tabaco actualmente en huelga y en general a todos los trabajadores de Cuba. En dicho documeto, después que se expone la línea de acción que deben seguir los huelguistas, se llama a todos los trabajadores en general a realizar colectas públicas en talleres y fábricas y otros lugares de trabajo para ayudar a los obreros afectados por [illegible] pedir la restitución de los salarios y precios anteriores al pasado reajuste y la nivelación a base de las casas que más pagan; la restitución del personal empleado antes de la huelga y contra las represalias a los significados en la lucha y otras reivindicaciones más.

EL CULTIVO DEL FRIJOL DE SOYA HA INVADIDO TODOS LOS SECTORES POR SUS ESPECIALES CUALIDADES

Constituye un magnífico aimento nacional. La harina que se extrae de él reune todas las propiedades alimenticias. La Estación Agronómica publicará un trabajo sobre este asunto

En los Estados Unidos la preocupación del cultivo de la soya ha invadido todos los sectores, tanto de la ciencia, como de la industria y el comercio. Con frecuencia van apareciendo los resultados de las investigaciones y estudios de hombres eminentes que se dedican a conocer ampliamente todo lo que puede obtenerse de esa apreciable leguminosa

Ha poco la Estación publicó en sus filas de Circulares, la que lleva el número 69, un interesante estudio de W. J. Morse, sobre la utilización industrial de la soya, respondiendo con ello, a la clara visión que tiene del problema el Secretario de Agricultura, General Molinet.

El cultivo de la soya ha despertado gran interés entre nuestros agricultores, y a estas horas la siembra se va extendiendo considerablemente.

Ahora el Prof. L. C. Scaramuzza, del Departamento de Entomologío de este Centro, al tanto también del porvenir de esta planta, entre nosotros, acaba de traducir un fundamentado estudio que se debe al doctor A. A. Horvath, y que vió la luz en la edición inglesa del Scientific Monthly, que se edita en Lancaster, Pa., correspondiente al mes de septiembre ppdo.

Dicho interesante trabajo considera los estimados alimenticios del frijol de soya, en forma de harina, como alimento nacional, y especialmente en comparación con otros alimentos de más reconocida recomendación. El profesor Horvath, que fué durante mucho tiempo miembro distinguido del Instituto Rockfeller, en su sección de investigaciones médicas, plantea conclusiones y celebra considerablemente las condiciones alimenticias de la soya sobre el trigo, el centeno y otros granos.

Esta traducción qu se hizo con el permiso del editor, ha sido elevada a la consideración del señor Secretario de Agricultura, por si estima que se proceda a su publicación en forma de circular, para su mejor conocimiento y divulgación.

Si a usted le interesa conocer la utilización y el cultivo de la soya, sírvase pedirnos nuestra circular número 69.

VISITAS

La Estación se complace en recibir a las personas que deseen conocer sus experimentos y como funciona este centro experimental. Recibe de 8 a 12 los días hábiles y de 2 a 5. Serán atendidos los señores visitantes por el personal técnico. Los domingos y días festivos están cerradas las puertas del edificio principal, por lo que las personas verdaderamente interesadas en problems de agricultura, deben venir en horas hábiles.

PLANTAS Y SEMILLAS

Las personas que tengan interés por nuestras semillas y plantas, las cuales son donadas a los solicitantes en cantidades proporcionales, pueden dirigirse a este Centro para ponerlos en turno, en la confianza de que serán atendidos por nuestro personal con la mayor urgencia y eficacia.

NUESTRAS PUBLICACIONES

Cientos de publicaciones salen diariamente de nuestra Biblioteca, complaciendo las peticiones que se dirijen a la Estación en demanda de informes. Basta una solicitud, especificando la materia por la que se interesan datos.

Los países que no tengan franquicia postal con la Estación, para ser tendidos, deben envíar los sellos de correos corrspondientes.

TALLERES

En nuestros talleres de Mecánica agrícola se están instalando varias máquinas descascaradoras de arroz y de frijol de terciopelo.

Como saben nuestros cosecheros el trabajo se hace por el personal de este centro, absoutamente gratis, solo hay que abonar el costo del fluído eléctrico.

Visite la Estación en donde será atendido con mucho gusto por el Director y el personal de la misma.

INGLES

CON DISCOS FONOGRAFICOS

Ud. puede oir claramente la viva voz del profesor en su propia casa

La Enseñanza Está Garantizada.

O Ud. aprende, o no le costará un centavo.

PIDA LECCION DE PRUEBA GRATIS

INSTITUTO UNIVERSAL (A56) 1265 Lexington Ave. New York.

ANUNCIOS CLASIFICADOS DE ULTIMA HORA

ALQUILERES

A-1 Habana

SAN RAFAEL 141-C, entre Oquendo y Soledad, altos muy frescos, recibidor, sala, comedor, tres habitaciones grandes de familia y una de criados, doble servicio sanitario. Informan, FO-2129.
A1 3987 30 feb 6

MERCED 63, se alquilan los bajos muy cómodos, con sala, saleta, 4 cuartos, cocina y servicios, se da barata. Puede verse a todas horas. Informes, A-4296.
A1 3985 30 feb 7

ALQUILASE fresco y hermoso segundo piso en Damas 18 entre Luz y Acosta, compuesto de sala, recibidor, cinco amplias habitaciones, baño intercalado con agua fría y caliente, comedor, cocina de gas, cuarto de criados con todos sus servicios. Informes y llaves en los bajos. Teléfono M-3039.
A1 3977 30 feb 7

SAN MIGUEL 292, entre Infanta y Basarrate, sala, comedor, tres habitaciones, baño completo con agua caliente, servicio de criados y cocina. Informan, FO-2129.
A1 3986 30 feb 6

SE ALQUILAN los altos de Monte e Indio, informan en los bajos, bar.
A1 3982 30 feb 4

Prado Esquina Carcel

Tres plantas, los bajos independientes, se componen de tres cuartos, sala, comedor y cuarto de baño; los altos, seis cuartos, comedor y dos cuartos de baño. Informes, M-6589.
A1 3975 30 feb 4

SE ALQUILAN LOS BAJOS de Concordia 62 entre Perseverancia y Lealtad, con sala, recibidor, tres hermosos cuartos, baño intercalado completo, comedor al fondo, cocina y calentador de gas y buen patio, moderna y elegante. Puede verse, de 10 a 12 y de 4 a 6. Telf. F-5346.
A1 3898 30-2 Feb.

SAN RAFAEL 85: Se alquila casa antigua, con cinco habitaciones, buen baño intercalado, sala, saleta y patio. Propia para comercio. En la misma informan.
A1 3937 30-5 Feb.

BELASCOAIN 613 E, se alquilan los altos entre Figuras y Carmen, con sala, comedor, tres cuartos, baño completo intercalado y un cuarto en la azotea, con servicios. Informan en San Miguel 100. Carlos Rodríguez. A-4300.
A1 4013 30 feb 4

SE ALQUILA piso sexto. Edificio Maseda, Campanario 80, con frente a Neptuno, compuesto de recibidor, sala, tres cuartos, baño intercalado, closets, comedor, cocina, cuarto, servicio criados. Informes en la misma. Hay elevadores.
A1 4016 30 feb 1

A 30 Y 38 pesos, Figuras número 37, entre Monte y Tenerife, pisos modernos, terraza, sala, tres y cuatro habitaciones, baño lujoso completo intercalado, calentador, comedor, cocina y servicio criados. Agua abundante. Llaves, bodega Figuras y Tenerife. Informan, A-1320 y F-5163.
A1 4008 30 feb 1

A PRECIO de situación alquilo los modernos amplios y ventilados altos de Avenida de Menocal 55 esquina Estrella, diferentes líneas de tranvías. Informes, Rivas, U-2103.
A1 4010 30 feb 4

ALQUILO moderna, Dragones 37 C, segundo piso, sala, tres cuartos, comedor al fondo, baño intercalado, cocina, servicios, cuarto criados. Rebajada, $32. Llaves, bodega, U-4742, A-6524.
A1 4018 30 feb 5

CONDESA 3, entre Campanario y Lealtad, se alquilan bajos, primero y segundo piso, compuestos de sala, comedor, tres cuartos, baño, cocina de gas, $30. Llave, primer piso. Informes, M-7203.
A1 4023 30 feb 2

ALQUILO

Espléndido alto, Mazón H entre San Rafael y San José, tiene recibidor, sala, cinco cuartos, baño, comedor, cocina, cuarto y servicio de criados. Informan, U-5949.
A1 4027 30 feb 2

ALQUILO

Magnífico alto, Vento 15, frente parque Maceo, recibidor, sala, gabinete, hall, 4 cuartos, baño, patio, comedor, cocina, cuarto, servicio criados. Los bajos para establecimiento. Informan, U-5949.
A1 4026 30 feb 2

MANRIQUE y San José, por Manrique, se alquila primer piso acabado de fabricar, compuesto de sala, saleta, comedor, 3 habitaciones, baño intercalado completo, cocina y servicio de criados. Informes, Telf. A-7036. La llave en el café.
A1 4004 30 feb 4

ALQUILERES

CASAS DE BALCELLS

AGUIAR 45. Propios para profesional, se alquilan los amplios altos de esta casa, compuestos de siete piezas, en $50.

AMARGURA 18. Se alquilan los bajos de esta casa, propios almacén o pequeña industria, en $35.

CASTILLO 99. Inmediata a Cristina, se alquila esta casita en $20.

CORRALES 11. Se alquila la planta baja, propia para pequeña industria o comercio, en $28.

CORRALES 68. Casa con sala, comedor y un cuarto en los bajos y cuarto amplio en la azotea, $22.

CRISTINA 28. Inmediata a Castillo, se alquila esta casa, comedor, tres cuartos y servicios sanitarios, en $32.

DIEZ No. 55 y 57. Entre Avenida de Acosta y Lagueruela, Lawton, se alquilan con sala, comedor, tres cuartos y baño, en $20.

ESCOBAR 39. Se alquila el primer piso alto, con sala, saleta, comedor, dos cuartos, cuarto de baño y cocina, en $50.

GALIANO 117. Se admiten proposiciones para la planta baja de esta casa que hace esquina a la calle Barcelona, propia para establecimiento de importancia. Capacidad, 400 M2.

OBRAPIA 93. Amplio local propio para garage, almacén o industria, se alquila en $85.

OBRAPIA 95. Se alquila la planta lata, con sala, comedor, seis cuartos y uno en la azotea, en $55.

SITIOS 69. Propia para pequeño comercio, se alquila esta casa que hace esquina a Manrique, en $37.

SOLEDAD 36. Entre Salud y J. Peregrino, se alquilan varias casitas con sala, comedor, tres cuartos, en $28, y en la propia manzana otras de más bajo alquiler. En el Pasaje de Jesús Peregrino 76, viviendas a $16.

TROCADERO 67. Se alquilan los altos compuestos de sala, comedor, 3 cuartos, cuarto de baño, servicios y bomba para elevar el agua.

VIVES 80. Planta baja con sala, comedor, cinco cuartos y servicios, en $30.

Para informes sobre las anteriores casas, dirigirse a J. BALCELLS Y Cía., S. en C. San Ignacio 33. Teléfono A-2766
A1 C12 30 feb 7

BEERS BOLETIN

Casas para temporada o por años

E. PALMA, sin mueb, 4 hab, $50.
VEDADO, mueb, 12 hab, 3 baños, $400.
VEDADO, mueb, 3 hab, garage, $150.
CAL. COLUMBIA, «De Luxe», 3 hab, $500.
ALM., 17, mueb, 3 hab, garage, $100.
FRENTE PARQUE LUMINOSO, 4 hab, $90.
AMP. ALM., Casa Am., con mueb, $85.
LA LISA, Mueb, 5 hab, 2 baños, $125.
LA SIERRA, mueb, 2 hab, garage, $75.
F. RECREO, 5 hab, 3 baños, mueb, $2,500.
F. RECREO, 5 habs, 3 baños, animales, $125.

SE NECESITA

Para un diplomático, Vedado, casa con 4 habs, 2 baños, garage, jardín, $100.

SE VENDE, finca americana, cerca Artemisa, C. Central, 2 caballerías, con su casa, buen pozo, laguna, buena, para frutos menores, $2,500.

SUSCRIPCION, «Town and Country», 2 años, $7.50.

BEERS HAVANA

Especialistas en Alquileres.
(Desde 1906), 9½, O-Reilly St, Havana
A1 3974 30 ene 31

SE ALQUILA segundo piso y dos habitaciones en la azotea, en el edificio Ruisánchez, Angeles y Estrella, teléfonos A-2024 y M-9203.
A1 3993 30 feb 3

GANGA. En [illegible]0 alquilo Corrales 237, a una cuadra de Monte, es moderna, sala, comedor, dos cuartos grandes, baño intercalado, muy ventilada. Informan, M-4080.
A1 3990 30 feb 5

NEPTUNO 229

En $45, precio reajustado, el primer piso, sala, saleta, 4 habitaciones, baño intercalado, comedor, cocina, servicio criados. Luz y limpieza escalera cargo del propietario. Informes teléfono A-4648. La llave en los bajos.
A1 3988 30 feb 2

ALQUILO. Hornos y Vapor, cerca Parque Maceo, el mejor lugar de Habana, bonitos pisos modernos, sala, comedor, dos habitaciones, cuarto de baño intercalado completo, con servicio de agua caliente, cocina. Desde 20 pesos. Informan, teléfono M-2837. Llaves carnicería.
A1 3983 30 feb 2

A-2 Vedado y Príncipe

ALQUILO: CALLE 15 número 209 entre D. y E., Vedado, seis habitaciones, tres baños, sala, saleta, comedor, pantry, cocina, tres cuartos criados y garage para tres máquinas. Las llaves en la misma.
A2 3942 30-7 Feb.

ALQUILO hermosa casa, precio situación, disponible mañana, verla y se convencerá, calle 21 número 313 entre B y C, de 10 a 4.
A2 3994 30 feb 3

VEDADO, 9 esquina a I, se alquilan los modernos altos con sala, saleta, comedor, baño completo y 5 amplias habitaciones y servicios de criados, garage si se desea.
A2 3958 30 feb 2

CALZADA entre J e I, altos modernos, acabados de construir, con terraza al frente y fondo, recibidor, sala, biblioteca, 4 cuartos, 2 baños lujosos, saleta, comedor, cocina, pantry, cuartos y servicios de criados, toda pintada al óleo y decorada, garage amplio, alquiler módico, encargado en la misma informa.
A2 4001 30 feb 2

LINEA 104 esquina a 4, alto moderno, con tres cuartos, lujoso baño y garage en los bajos. Módico alquiler. Encargado en la misma informa.
A2 3998 30 feb 2

2 NUMERO 268 entre 31 y Zapata. Cuartos ventilados a $6 y $7, con luz.
A2 4000 30 feb 2

A-3 Cerro y Palatino

SANTOVENIA 3. Cuartos ventilados a cinco pesos, con luz.
A3 3997 30 feb 9

A-4 Marianao y sus Repartos

MARIANAO. Se alquila la casa Avenida 9 entre 6 y 7, reparto Buena Vista, compuestos los bajos de portal, sala, comedor, pantry, cocina, cuarto y servicio de criados. Los altos de cuatro cuartos y un baño. Garage y cuarto para el chófer. Precio, $55. Informan, Bufete de Arellano, M-5936.
A4 C11 30 feb 20

ALQUILERES

AMPLIACION Almendares, calle 12 y 4. Chalet moderno con 4 dormitorios altos y todo el confort necesario. Alquiler módico. La llave al lado. Informan, Aguiar 78. M-3617.
A4 3999 30 feb 2

ALQUILO, Miramar, Quinta Avenida esquina Ocho, dos lindos chalets, recién terminados, cinco cuartos, tres baños familia y todas las comodidades para familia de gusto. Aguilera. A-6524, U-4742.
A4 4019 30 feb 5

A-5 J. del Monte y Víbora

SE ALQUILA la casa Dolores 15, Víbora, compuesta de portal, sala, recibidor, tres habitaciones, baño intercalado, comedor, cocina, servicios de criados, garage, patio y traspatio. Informan, 10 de Octubre 448½. La llave en el número 11 de Dolores. Precio de situación.
A5 3967 30 feb 4

LINDA RESIDENCIA

Víbora. Sala, recibidor, cuatro habitaciones, amplio comedor, linda terraza, moderno baño en colores, agua caliente en todos los aparatos, otro baño para criados, amplia cocina, con linda cocina de gas de las modernas, esmaltada; también fogón amplio para carbón y calentador, garage para tres máquinas, patio y traspatio con árboles frutales y amplio gallinero. San Mariano 40 entre San Lázaro y San Anastasio, en la misma informan.
A5 3954 30 feb 4

SE ALQUILA, Armas 20, Víbora, sala, comedor, dos habitaciones y demás servicios y amplio portal. La llave en el 22. Informes, Monte 31. Teléfonos A-4353, XO-1867.
A5 4024 30 feb 2

A-7 Sto. Suárez y Mendoza

SOLA 39, alquilo casa moderna, muy bonita, propia para corta familia. Llave al lado. Informes, teléfono A-2747.
A7 4002 30 feb 2

SE ALQUILA una casa en Mayía Rodríguez número 24 entre Patrocinio v O-Farrill, reparto Mendoza. Precio, $15. Sala, dos cuartos, baño, cocina, portal, patio y jardín.
A7 3971 30 feb 2

SE ALQUILAN los hermosos bajos de la casa San Leonardo 76, casi esquina a Serrano, a dos cuadras del tranvía, compuestos de sala, comedor, tres cuartos, baño intercalado y cocina. Es de construcción moderna. Precio, $30, informan, teléfonos A-9895, I-5285.
A7 3973 30 feb 5

SE ALQUILAN los hermosos bajos de la casa San Leonardo 74, esquina a Serrano, a dos cuadras del tranvía. Compuestos de sala, comedor, dos cuartos, baño intercalado y cocina. Es de construcción moderna. Precio, $28. Informan, Telfs. A-9895, I-5285.
A7 3972 30 feb 5

SE ALQUILAN TRES CASITAS en General Lee, Santos Suárez, entre D-Strampes y Figueroa, modernas; muy baratas, de 3 a 6, en la misma. Telf. I-1043.
A7 3941 30-2 Feb.

SE ALQUILA, San Benigno 23, esquina a Rodríguez, moderna, tres habitaciones y baño completo. Informan, San Leonardo y Flores o teléfono A-1790.
A7 4006 30 feb 2

D-Estrampes G entre Santa Catalina y San Mariano, casa moderna, toda decorada, jardín, portal, sala, dos cuartos, baño, cocina y patio. Llaves e informes, I-6015.
A7 4007 30 feb 2

B-1 Casas-Apartamentos

San Lazaro y Manrique

Apartamentos de tres y cuatro habitaciones, sala y comedor, cuarto y servicio de criados, muy frescos. Teléfono M-6589.
B1 3976 30 feb 4

B-2 Locales y Naves

AMPLIO local céntrico, preparado para cualquier giro, se alquila, Neptuno 42, precio limitadísimo. Informan, Galiano 138. A-9317.
B2 4015 31 feb 3

B-4 Habitaciones

PRECIOSA habitación amueblada, balcón, lavabo agua corriente. Otra pequeña, ventiladísima, para persona sola. Baño espléndido, agua caliente, excelente comida si desean. Reina 6, tercero. Telf. M-9209.
B4 3995 30 feb 3

¡GANGAS!

HABITACIONES DESDE:

Atocha 8½	$ 4.00
Cerro 817	$ 3.00
Castillo 62	$ 4.00
Cruz del Padre 2 al 6	$ 5.00
Dragones 90	$ 5.00
Empedrado 20	$ 8.00
Flores y San Bernardino	$ 4.00
H entre 5 y 7	$ 4.00
Inquisidor 31	$ 4.00
Jesús del Monte 344	$ 6.00
Lealtad 155 a $1.00 y	$ 5.00
Mercaderes 9	$ 10.00
Muralla 20	$ 7.00
O-Reilly 13	$ 5.00
O-Reilly 72	$ 4.00
Palatino 15	$ 3.00
Revillagigedo 70	$ 4.00
S. Bernardino 93	$ 3.00
Salud 129	$ 3.00
Velázquez 91	$ 4.00
Zulueta 32	$ 6.00

A-4358 M-6263 M-2096

EN AGUILA 155, altos, se alquilan hermosas y frescas habitaciones, todas con servicio de agua corriente y caliente en los baños, precios sumamente módicos.
B4 4003 30 feb 9

SE ALQUILA una amplia y ventilada habitación con balcón a la calle, con o sin muebles. Otra más pequeña con entrada independiente. Precio de situación, casa de moralidad. Neptuno 80, segundo piso, teléfono M-8040.
B4 4011 30 feb 4

SE ALQUILAN habitaciones con agua corriente, muy ventiladas, con comida o sin ellas, de $10 en adelante, se exige estricta moralidad. Línea 215, altos. Telf. F-2989.
B4 4021 30 feb 2

B-5 Casas de Huéspedes

CASA de huéspedes. Se alquilan habitaciones claras y ventiladas, comida variada a la española y a la criolla, precios módicos. Monte 53, entrada por Factoría.
B5 4025 30 feb 2

SE SOLICITAN

S-1 Criadas y Criados

SE SOLICITA joven española, necesario sea joven, para todo quehacer, casa pequeña, que sepa cocinar. Sueldo, $17. Necesario tenga referencias. Angeles 13, 2o. piso, después de las diez mañana.
S1 4022 30 feb 1

SE OFRECEN

O-1 Criadas y Criados

SE OFRECEN dos jóvenes de color, para criadas o cocinar; o limpiar por horas; pueden dormir en la colocación. I-4866.
O1 3996 30 feb 1

SE DESEA colocar una muchacha española para comedor o cuartos, acostumbrada a casas finas. Buenas referencias. Telf. I-7592.
O1 3984 30 feb 2

SE OFRECEN

SE DESEA colocar una muchacha española para criada de mano, entiende algo de cocina, es formal, desea colocarse con familia respetable, tiene referencias. Telf. A-3257.
O1 3992 30 feb 1

SE OFRECE una joven española para criada de mano o de cocinera, sabe algo de repostería, o para cocinar y limpiar, tiene referencias. F-6040.
O1 3989 30 feb 1

DESEA colocarse una muchacha española para criada de mano, tiene buenas referencias. Telf. F-6207.
O1 3959 30 feb 1

UNA MUCHACHA inglesa, blanca, desea colocarse para todo el servicio de corta familia. Informan, M-5052. Sara, Gloria 119.
O1 3981 30 feb 1

SE DESEA colocar una joven española de criada de mano o manejadora. Tiene referencias. Duerme en la colocación. Informan, Telf. U-5106.
O1 4020 30 fb 1

O-2 Cocineras y Cocineros

DESEA COLOCARSE una inglesa, muy buena cocinera, con buenas referencias. Calle 16 número 169, entre 17 y 19. Telf. F-4785.
O2 3935 30-2 Feb.

JOVEN excelente cocinero, desea colocarse casa particular, con la mejor referencia de la casa donde trabajó, práctico en su trabajo y muy limpio, sueldo, 25 ó 30 pesos. U-4657.
O2 4012 30 feb 2

O-6 Chóferes

CHOFER español, 9 años de práctica y referencias magníficas, desea colocarse. Telf. F-1925.
O6 3950 30 feb 2

O-8 Lavanderas y Lavanderos

SE OFRECE UNA JOVEN inglesa, para lavandera, en casa particular, no importa ayudar a otros quchaceres. Informan: FO-2997.
O8 3907 30-3 Feb.

O-12 Ofertas - Varias

AGENTE DE ADUANA de 35 años de edad, desea algunas casas importadoras o exportadoras, para despacharlas en la Aduana; garantía absoluta. Apartado 2343.
O12 3919 30-1 Feb.

SE COMPRAN

C-12 Objetos — Varios

MATERIALES, compro y vendo toda clase de materiales de fabricación, vendo gran lote de todos ellos, maderas y planchas de zinc. Calzada de Concha número 10 entre Fábrica y Reforma, frente al garage La Unión.
C12 4009 30 feb 1

SE VENDEN

V-1 Casas

VENDO 1,500 PESOS casa madera y mampostería, portal, sala, saleta, tres habitaciones, baño intercalado, comedor, cocina, patio, traspatio; superficie, cinco por cuarenta. Doscientos metros. Puede dejar parte en hipoteca. Situación: San Anastasio 11, casi esquina a San Francisco, Víbora, (Tiene el tranvía a 10 metros). Alberto Cuervo, Obispo 59 altos. Telf. M-1537.
V1 3923 30-2 Feb.

SE VENDE EN LA AVENIDA de Los Aliados, casa número 46, de dos plantas, acabada de construir, con todas las comodidades modernas, en terreno de 1011 varas cuadradas. Se da muy barata, por urgencia. Informan en la misma. Pérez.
V1 392 30-1 Feb.

BONITO CHALET

Verdadera ganga. En reparto Almendares, una cuadra tranvías, ómnibus La Sierra. Tiene jardín, portal, sala, tres grandes cuartos, baño moderno intercalado, hall, bonito comedor, pantry, cocina, garage grande, cuarto criados con servicio, patio con jardín. Solamente 1,800 pesos contado, resto facilidad pago. Para verla, Telf. FO-1167. Gran oportunidad.
V1 3991 30 feb 2

V-2 Solares

TENGO PARCELA: 2,678 metros, en lo mejor del Reparto Country Club, parque para quinta. Permuto por finca o crédito hipotecario. Informes: M-1671, 2 a 5 p. m.
V2 3920 30-1 Feb.

REPARTO Palatino, vendo solar de 300 varas, por la mitad de lo pagado. Recibo azúcar en el pago. Informes, I-3406.
V2 4014 30 feb 3

V-4 Establecimientos

BUEN NEGOCIO

SE VENDE

Farmacia bien surtida, buena clientela, y en un próspero pueblo de la provincia de Pinar del Río.

Informes, Laboratórios Vieta-Plasencia, Reina No. 72. Teléfonos M-7475, M-9382.
V4 3905 31, 1 feb 2

V-5 Muebles y Prendas

MUEBLES. Juegos cuarto, $40; con escaparate, 3 cuerpos, $80; comedor, $35; estilo Renacimiento, $110; sala, $20; recibidor, $25; camas niño, $5; neveras, $11; vitrinas, $12; máquina Singer, $9; 6 sillas y 2 sillones, $10; sillones portal, $8. Infanta 88, Cao y Pita. Telf. U-4352.
V5 4017 30 feb 7

V-9 Utiles de Oficinas

VENDO máquina de escribir, nueva, 50 pesos, con mesa y auxiliar. Dragones 28, quinto piso, apartamento 51, de 11 a 1, puede verse.
V9 3966 30 feb 3

V-12 Objetos Varios

SE VENDE MUY BARATO, nuevo de paquete, un «Vita-Ray Sunshine Generator», automático y fácil manejo. Lo último en tratamientos de rayos Ultra-Violeta e Infra-Rojo. Ideal para particulares. Clubs o médicos. Avenida de Los Aliados número 46. Pérez.
V12 3921 30-1 Feb.

ENSEÑANZAS

E-5 Profesores

INGLES. Clases colectivas o individuales a precios convencionales. Método práctico de conversación por profesora competente, nativa de los Estados Unidos. Informes. Se garantizan resultados. Informan, teléfono A-4517.
E5 4005 30 feb 6

M.E.C.D. 2016

UN AEROPLANO AMERICANO HA CAIDO AL MAR

En Ciudad de México han sido nombrados custodios para trescientos templos

CIUDAD MEXICO, enero 30. AP. —Los despachos de Salina Cruz hacen creer que un aeroplano piloteado por James Angel o Josep Glass, ambos de California, haya caído al mar frente a Morro Ayuta.

Dicen los despachos que un aviador había aterrizado en Salina Cruz buscando ayuda para otro aparato que descendió en el mar. Angel y Glass, con sus esposas y varios otros pasajeros, salieron de Ciudad México en dos aeroplanos a principios de semana para Villa Hermosa. Intentaban ir a Chiapas para transportar café por el aire desde las regiones del interior.

NOMBRARAN EN C. MEXICO CUSTODIOS PARA TRESCIENTOS TEMPLOS

CIUDAD MEXICO, enero 30. AP. —El Gobernador del Distrito Federal anunció ayer noche que numerosos seglares han presentado solicitudes para encargarse de la custodia de casi todas las iglesias de esta capital y sus arrabales.

El domingo 31 de enero es el último día en que puede hacerse dichas solicitudes, anunciando el Gobierno el primero de marzo su disposición final en el asunto. Habrá que nombrar custodios seglares para los trescientos y pico de templos que hay en el Distrito Federal, si se pretende que permanezcan abiertos, ya que la ley solamente autoriza un sacerdote para cada cincuenta mil habitantes.

LA «HAVANA ELECTRIC» NO HA INFORMADO LAS CAUSAS DE LAS CIEN EXCEDENCIAS

En el Sindicato de Motoristas y Conductores de la Habana nos han informado que la empresa Havana Electric Railway Company, no había rendido aun los datos solicitados por la Secretaría de Gobernación en relación con los motivos que ha tenido para dejar cesantes a cerca de cien empleados de la plataforma.

El doctor Zubizarreta solicitó esos datos a la Dirección de la empresa tranviaria, con motivo de una visita que le hicieron recientemente los miembros del Comité Ejecutivo del Sindicato de Motoristas y Conductores de la Habana, advirtiéndole que los estaban provocando para que fueran a una nueva huelga.

PROFESIONALES

DR. H. FAZ TABIO
ENFERMEDADES DE NIÑOS
Consultas de 2 a 4. Cuatro No. 191, Vedado, Habana. Teléfono F-2679
Prof. C-6976 4-3 Feb.

INSTITUTO OBSTETRICO "BUSTAMANTE" MATERNIDAD PRIVADA
Exclusivamente para la atención durante el embarazo, el parto y el puerperio. Contratación individual de servicios obstétricos. Honorarios amortizables por mensualidades de cinco y diez pesos, que hacen un total de cuarenta y cinco y noventa pesos al final del embarazo. Informes, Clínica Bustamante-Núñez. J esquina a 11, Vedado. Telf. F-3890.
Prefs. 1675-76 12 fb 11

DR. ABELARDO LABRADOR
Consultas gratis de 8 a 12 a. m. Pagas de 3 a 5 p. m. Enfermedades señoras, flujos crónicos, metritis, bronquitis. Corazón, riñones, diabetes, reumatismo crónico, enflaquecimiento. Inyecciones Neo Salvasán. Angeles 3, entre Reina y Estrella. Telf. A-0801.
Prfs. G T 21 feb 20

DR. ALBERTO S. de Bustamante, Profesor de Obstetricia, por oposición. Domicilio: Calle 15, entre J. y K., Vedado. Telf. F-1862. Consultas de 1 a 3, lunes y viernes, en la Clínica Bustamante-Núñez. Telf. F-2901.
Prof. 1677 12-11 Feb.

ENFERMEDADES DE SEÑORAS
Exclusivamente especialista. Dr. A. E. Milla-Solsona. Servicio enfermeras. Tratamiento enfermedades útero (matriz), ovarios y trompas. (Flujos, períodos dolorosos). Impotencia, Esterilidad, Neurastenia sexual, Electricidad médica. Consultas 2 a 4. San Rafael 122, esquina Gervasio. Telf. U-1680.
Prof. 566 4-3 Feb.

DR. JORGE L. DEHOGUES
OCULISTA
Elección de lentes. Consultas de 11 a 12 y de 3½ a 5. Horas especiales, previa citación. Aguila 94. Telf. A-3940.
Prof. 4-8 Feb.

PROFESIONALES

DR. FRANCISCO J. D EVELASCO
Corazón, Pulmones Estómago, Intestinos.

DR RUBEN DE VELASCO
Corazón, Pulmones, Enfermedades de los niños. Consultas de 12 a 2 y de 1 a 4, días laborables. Horas especiales previo aviso. Salud 34. Telf. A-5418.
Prof. 1671 12-12 Feb.

DR. EMILIO MARTINEZ (Padre)
Aplicaciones de radium. Calle 1, número 203, Vedado, de 11 a 12. Frente al Hospital Mercedes.
Prof. 2712 20-19 Feb.

Comadronas

AMPARO VIÑALS. Comadrona. Hijas de Galicia y particular, ofrece sus servicios, últimos procedimientos modernos; hago asistencia. Marqués González 65, altos y Sitio. Telf. U-2826.
Comad. 2176 16-31 En.

ALQUILERES

A-1 Habana

ANIMAS 36, ESQUINA Amistad. Alquilo moderno segundo piso, sala, comedor, cuatro cuartos, cuarto baño y servicio criados. Precio 40 pesos. Informan: F-6231 F-6191.
A1 3961 30-4 Feb.

GLORIA 11 ALTOS, lindo pisito, acabado de pintar totalmente en colores, puertas marfil; consta de sala, comedor, una habitación, baño completo, cocina gas. Llave, bajos. Informan: U-1971.
A1 3963 30-2 Feb.

SE ALQUILAN MUY BARATOS los altos de Suárez 115, con sala, saleta, comedor, cuatro cuartos, dos cocinas y dos baños. Propia para dos familias.
A1 3892 30-3 Feb.

EN LA CALLE MONTORO número 3, casi esquina a Carlos III. Se alquila una ventilada y moderna casita, compuesta de sala, comedor, dos habitaciones con baño intercalado y cocina. Informes, en la misma.
A1 3956 30-2 Feb.

EMPRESA NAVIERA DE CUBA, S. A.

Apartado No. 2490. Dirección Telegráfica: EMPRENAVE

Claves en uso: A. B. C. 4a. y 5a.
Edición Western Union
Walkims and Apedix.
SAN PEDRO No. 6.— HABANA.

TELEFONOS A.6236. Pasajes y Fletes A-5315 Información General A-4730 Departamento de Tráfico A-3968 Almacén.
A-5034 Segundo Espigón de Paula M-2860, Tercer Espigón de Paula.

NOTA.—Las escalas de Port-au-Prince, Aux-Cayes (Haití), San Pedro de Macoris R. D. Aguadilla Mayaguez y Ponce P. R. Kingston. (Jamaica), son eventuales, esto es se harán cuando el pasajero o la carga lo amerite.

VAPORES EN SERVICIO: «Presidente Machado», «Baracoa», «Cienfuegos», «Eusebio Coterillo», «Gibara», «Guatánamo», «Habana» «Joaquín Godoy», «Julián Alonso»; «La Fe» «Las Villas»; «Manzanillo»; «Rápido», «Santiago de Cuba» y «Camagüey».

PUERTOS DE ESCALA: COSTA NORTE.— Puerto Tarafa, Nuevitas, Manatí, (Victoria de las Tunas), Puerto Padre, (Chaparra), Gibara, (Holguín), Velasco Bocas); Vita; Banes; Nipe; Mayarí; Antilla; Preston: Sagua de Tánamo; (Cayo Mambí); Baracoa; Guantánamo (Boquerón y El Deseo) y Santiago de Cuba.

COSTA NORTE.— Cienfuegos; Casilda; Tunas de Zaza; Santa Cruz del Sur; Manopla; Guayabal; Manzanillo; Campechuela; Media Luna; Niquero; Ensenada de Mora y Santiago de Cuba.

COSTA NORTE DE VUELTA ABAJO.— Bahía Honda; Río Berracos; Puerto Esperanza, Santa Lucía; (Minas de Matahambre); Río del Medio; Dimas; Arroyo de Mantua y La Fe.

REPUBLICA DE HAITI.— Port-Au-Prince Aux-Cayes.

REPUBLICA DOMINICANA.— Santo Domingo; San Pedro de Macoris y Puerto Plata.

PUERTO RICO.— San Juan; Aguadilla; Mayaguez y Ponce.

JAMAICA.— Kingston.

Suscríbase al DIARIO DE LA MARINA

ALQUILERES

EN LA CALLE MONTORO número 3 casi esquina a Carlos III. Se alquila una lujosa y moderna planta baja, compuesta de portal recibidor, sala, comedor, tres habitaciones con closets y baño intercalado, cocina, habitación y servicio de criados. Informes en la misma.
A1 3955 30-2 Feb.

SE ALQUILAN MUY BARATAS las casa San Joaquín 26 y 28, a media cuadra de Monte, con sala, comedor, dos cuartos y cocina.
A1 3889 20-3 Feb.

SE ALQUILA LA MODERNA casa, San Joaquín 22 por Velásquez, con sala, comedor, tres cuartos, baño intercalado y cocina de gas. Se da barata.
A1 3890 30-3 Feb.

VILLEGAS 35, ALTOS, entre O-Reilly y Progreso, sala, comedor, un cuarto y demás servicios. Llave en el 37. Informan: F-2608.
A1 3908 30-4 Feb.

ALQUILO UN PISO independiente, edificio nuevo, Espada 9, segunda planta, sala, comedor, cocina gas, baño intercalado, cuatro habitaciones, servicio criados, 35 pesos. Llave, azotea. Informan: A-5540.
A1 3910 30-4 Feb.

SE ALQUILAN TRES PISOS independientes, casa moderna, primer piso, San Miguel 59, sala, tres habitaciones, baño moderno intercalado, comedor, cocina. Precio, 35 pesos. Llave, bodega. Telf. A-5540.
A1 3910 30-4 Feb.

SE ALQUILA: Jesús María número 7, planta baja, sala, comedor, tres cuartos, baño, cocina, patio. Informan: I-1377. La llave al lado.
A1 3911 30-6 Feb.

ALQUILO CASA MODERNA, Espada 9, bajos, sala, comedor cocina, una habitación, servicios modernos. Telf. A-5540. Llave, azotea.
A1 3914 30-4 Feb.

BAJOS Y ALTOS: RECIEN construídos Gervasio 155, cuadra y media Reina, y dos de Belascoaín, casi esquina a Estrella; compuesto de sala, comedor, dos habitaciones, baño intercalado, cocina. Precios situación.
A1 3931 30-1 Feb.

CUBA 115, ENTRE Jesús María y Merced, de altos y bajos, cinco cuartos cocina y servicios. Se da barata. Telf. A-4852.
A1 3936 30-4 Feb.

GANGAS SEALQUILAN
CON MES ADELANTADO

Santa Irene 94, departamentos	$ 6.00
San Bernardino 32-36, departamentos	$ 6.00
Correa 5 E, Sala, 2 cuartos, baño, comedor, cocina	$ 12.00
M. Rodríguez No. 7. Sala, dos cuartos, comedor, baño cocina	$ 9.00
San Bernardino 93 D. Sala, 2 cuartos, baño, comedor	$ 8.00
Vigía 11, departamentos	$ 10.00
20 y 21, sala, 2 cuartos, baño comedor, cocina	$ 14.00
Tejadillo 11 B, sala, tres cuartos, baño, comedor	$ 30.00
Lindero 24, Dptos.	$ 8.00
Teresa Blanco 2, bajos, sala, 2 cuartos, baño, comedor	$ 15.00
Vigía 11, Dpto.	$ 12.00
Velázquez 26, altos. Sala, comedor, 3 cuartos, baño	$ 18.00
San Lázaro 222, Dptos.	$ 25.00
Cuba 44. Sala, comedor, tres cuartos, baño, cocina	$ 30.00
Malecón 75. Sala, saleta, 6 cuartos, baño intercalado, comedor, cocina	$ 60.00
Correa 5. Sala, saleta, 3 cuartos, baño, comedor	$ 25.00
Santa Irene 24 C. Sala, tres cuartos, baño, comedor	$ 15.00
cuartos, baño, cocina	$ 15.00
Correa 11, Dptos.	$ 12.00
A. Ramírez 4. Dptos.	$ 12.00
C. del Paseo 7, sala, 3 cuartos, baño, comedor, cocina	$ 25.00
Concepción 56. Sala, comedor, 1 cuarto, baño, cocina	$ 8.00
San Ignacio 25, departamentos	$ 6.00
22 y 24, sala, comedor, 2 cuartos, baño, cocina	$ 10.00

LOCALES COMERCIO

Dragones 12 A y B	$ 50.00
Amistad 68 A	$ 25.00
Amistad 68 B	$ 35.00
San Ignacio 25	$ 30.00

Enero 23|32.

REVILLAGIGEDO 108 entre Diaria y Alcantarilla. Alquilo amplia casa, gran sala, seis cuartos, patio grande, entrada para automóviles. Acabada pintar. Informan, Telf. A-9302.
A1 3687 28 feb 1

SE ALQUILAN los altos Estrella 144, esquina a Gervasio, sala, comedor, tres cuartos seguidos y 2 en la azotea. Informes, San Miguel 202, altos. Telf. U-5051.
A1 3864 29 feb 8

ALQUILO modernos bajos, Jovellar 39, sala, recibidor, 3 cuartos, baño intercalado, de losa, comedor, servicios, cocina gas, en 32 pesos. Informes, F-6186.
A1 3875 29 ene 1

PISOS ALTOS
Completos. Céntricos. Confortables. Sala, comedor, tres amplias habitaciones, baño intercalado, cuarto y servicio de criados, con entrada independiente. Elevador con su empleado día y noche. Renta de situación. No se mude sin antes ver estos pisos. Gran edificio "Providencia", Carlos III número 12, esq. a Oquendo.
A1 3560 29-1 Feb.

SE ALQUILA barato el primer piso alto de la moderna casa, Lealtad 90 entre San Rafael y San Miguel, compuesta de sala, comedor al fondo, 4 cuartos, baño completo intercalado, cocina y cuarto y servicios de criados. La llave en la misma, de 9 a 12 y de 3 a 5.30. Informan, teléfono FO-7424.
A1 3852 29 feb 1

CASA FODERNA, 1er. PISO
$25, dos habitaciones, sala, comedor, cocina, limpieza escalera y basura. Infanta 18, Edificio Artigas.
A1 3884 29 feb 1

ALQUILERES

NEPTUNO 216, esquina a Soledad, primero y segundo piso con sala, comedor, 3 hermosas habitaciones, baño intercalado, cuarto y servicio de criados, es lujosa y moderna fabricación. F-5089.
A1 3867 29 feb 2

HABANA 46, primer alto
Esquina de fraile, casa nueva. Recibidor, sala, comedor, tres habitaciones, hall, lujoso baño intercalado, cuarto criado con baño, entrada independiente para criados. Llaves e informes, Telf. A-6318, O-Reilly 19.
A1 3873 29 ene 1

MARINA 54, primer alto
Frente al parque Maceo, casa nueva, recibidor, sala, comedor, tres habitaciones, galería persianas, lujoso baño intercalado, cuarto criado con baño, pantry. Llaves bodega esquina Marina y Vapor. Informes, teléfono A-6318, O-Reilly 19.
A1 3874 29 feb 1

ALQUILO, Virtudes 110, principal, sala, recibidor, 3-4, comedor, $40. San Benigno 59, cerca Correa, 5-4, $22. Llaves en ellas, M-7785.
A1 3877 29 ene 31

SE ALQUILAN: Los altos, por San José, de Manrique 79, compuestos de sala, recibidor, dos cuartos, cocina y servicios sanitarios. Precio 30 pesos. La llave en la bodega. Informa: José Rodríguez, Compostela 51. Telf. M-1804.
A1 3847 29-1 Feb.

SAN LAZARO 274
Se alquilan magníficos altos, cinco grandes habitaciones, sala, recibidor, comedor, todas comodidades. Punto inmejorable. Precio rebajado. Informes: F-3122.
A1 3856 29-3 Feb.

SE ALQUILAN DOS PISOS altos, del moderno edificio Concordia 33, compuestos de sala, recibidor, tres habitaciones, baño intercalado, salón de comer, cocina de gas y cuarto para criados, con sus servicios sanitarios. Tiene elevador y tubo para la basura. Puede verse a todas horas. Informa: José Rodríguez, "La Dichosa", Obispo y Compostela. Telf. M-1804.
A1 3846 29-1 Feb.

SE ALQUILAN LAS CASAS Habana 15 y 25, planta baja; Condesa 58 y 62, planta baja y Peñalver 83, altos. Informan: Rayo 110. Telf. A-9742.
A1 3843 29-6 Feb.

ALQUILO SAN JOAQUIN número 90 y 92, sala, comedor, dos habitaciones, baño, cocina y patio. Precio 20 pesos. Informan: Monte y San Nicolás. Telf. A-4635.
A1 3842 29-3 Feb.

SE ALQUILAN LOS BAJOS de Picota 67, entre San Isidro y Fundición, compuestos de sala, recibidor, tres cuartos, baño intercalado, salón de comer y servicio para criados, 30 pesos. La llave en el 65, bajos. Informa: Jose Rodríguez, "La Dichosa", Obispo y Compostela. Telf. M-1804.
A1 3848 29-1 Feb.

SE ALQUILAN LOS ALTOS de Pozos Dulces 26, Ensanche Habana, sala, recibidor, tres y cuatro habitaciones, baño intercalado, cocina, comedor al fondo, servicio criados. Informan: U-6444.
A1 3834 29-1 Feb.

JESUS PEREGRINO 57 y 57 A... bajos, entre Oquendo y Soledad, tres habitaciones y demás comodidades modernas. Informan: Telf. A-1051 y en 57-B.
A1 3863 29-1 Feb.

PARA UN MATRIMONIO de gusto, que sepa apreciar lo bueno, se alquila piso confortable, en Amargura 56, entre Compostela y Habana. Informa: Su propietario en el mismo.
A1 3789 29-1 Feb.

RAYO Y MALOJA
Se alquila una casa compuesta de sala, comedor, tres cuartos baño intercalado y de criados, cocina de gas, segundo piso, muy ventilado. Informan: Telf. M-5327.
A1 3865 29-6 Feb.

ALQUILO BARATO los bajos de Refugio 23, a una cuadra del Prado, sala, comedor, dos cuartos, servicio, cocina y patio. Informan: Telf. A-2873
A1 3791 29-1 Feb.

ACABADOS DE FABRICAR
Piso alto, sala, comedor, tres cuartos cocina gas, baño completo, servicio criados, Aramburo 37, esquina a San José. Piso bajo, sala, un cuarto, comedor, baño completo, cocina gas. Muy baratos. Llave, zapatería. Trato: Teniente Rey 80. Telf. A-6359
A1 3854 29-1 Feb.

SE ALQUILAN LOS ALTOS de Neptuno número 245. Informan en los bajos. Telf. U4685.
A1 3681 28-31 En.

ALQUILO: SOL 13, hermoso y fresco piso alto acabado de pintar, sala, antesala, gabinete, cinco habitaciones, dos servicios. Verdadera ganga. Los bajos para establecimiento. Telf. M-7450.
A1 3703 28-5 Feb.

AGUIAR 18: PRECIOSOS bajos, modernos, claros, próximos Malecón, sala, saleta, tres cuartos, comedor fondo, patio, traspatio, lavadero, calentador, cocina gas. 40 pesos. Verla, 2 a 5. Telf. A-6675.
A1 3692 28-31 En.

ALQUILO altos muy frescos, Lealtad 112 casi esquina Salud, recibidor, sala, cinco amplias habitaciones, baño completo, comedor al fondo, galería cerrada, cuarto azotea, llaves 110, informes F-6581.
A1 3735 28 ene 31

SAN RAFAEL 281, bajos. Sala, saleta, tres cuartos, salón de comer, cuarto de criados. Gran patio. U-1576.
A1 3547 27-31 ene

VIBORA: REBAJADAS. Altos y bajos, Carmen 14, entre San Lázaro y San Anastasio, cuadra y media Calzada, sala, saleta, cuatro cuartos, comedor, baño intercalado. F-4071.
A1 3688 28-31 En.

ALQUILERES

A 30, 35 y 38 pesos, Figuras número 37, entre Monte y Tenerife, pisos modernos, terraza, sala, tres y cuatro habitaciones, baño lujoso completo intercalado, calentador, comedor, cocina y servicio criados. Agua abundante. Llaves, bodega Figuras y Tenerife. Informan, A-1320 y F-5163.
A1 3727 28 ene 30

ALQUILAMOS CASAS modernas, bien situadas, Habana y Luyanó, a precios muy bajos. Las tenemos desde 15 pesos en adelante. Llame al U-5215, que le informaremos. Ferretería, Belascoaín 71.
A1 3838 29-8 Feb.

SE ALQUILAN BONITOS apartamentos modernos a precios de situación, en Gervasio 88, esquina a Neptuno. Casa con cuatro habitaciones, en Concordia 185, casi esquina a Hospital. Informan: Bufete Morales y Solís, Manzana de Gómez 525. Telf. A-9250
A1 3787 29-3 Feb.

SE ALQUILA: SAN MIGUEL 308, primero, segundo, esquina, nuevos, cuatro habitaciones sala, comedor, baño intercalado, servicio criados, una cuadra Universidad, tranvías. I-6349. U-7036, Mercaderes, Obrapía, café.
A1 3808 29-2 Feb.

MERCADERES 16, ENTRE Obispo y Obrapía, primer piso, para familia, oficinas o comisionista, muy amplio y ventilado. Llaves ferretería. Informes: A-5650.
A1 3773 29-1 Feb.

CONCORDIA 154 entre Soledad y Oquendo, altos, sala, comedor, seis cuartos, baño, etc. Agua siempre, 33 pesos. Llaves, bodega Oquendo. Informes: A-5650.
A1 3774 29-1 Feb.

JOVELLAR 8, ENTRE Aramburo y Hospital. Alquilo casa baja, sala, saleta, tres habitaciones, baño intercalado, comedor, cocina cuarto, servicio criados. 45 pesos. Informes, la misma. M-1429 U-2259.
A1 3802 29-8 Feb.

¡CASITA GANGA! Mampostería, sala, cuarto, cocina servicio, patio y luz, en 11 pesos, que resultan 10 pesos, Zaldo número 25, entre Infanta y Ayesterán.
A1 3817 29-31 En.

SANTIAGO 36, ENTRE Pocito y Jesús Peregrino, media cuadra Carlos III, media Belascoaín, modernos, independientes frescos. Laves, bodega. Informan: A-5650, 35 pesos.
A1 3776 29-1 Feb.

ALQUILO DOS MODERNOS altos, en Alambique 27, sala, comedor, cuatro cuartos y demás comodidades. Se dan muy baratos. Informan: Telf. A-3061.
A1 3759 29-8 Feb.

SAN JOSE 7, ENTRE Aguila y Galiano. Se alquila segundo piso, sala, comedor, tres cuartos, baño, cocina, servicio y cuarto criados. Llave e informes, en los bajos.
A1 3763 29-3 Feb.

AYESTERAN 1-A., ALTOS modernos, sala, cuatro cuartos comedor, hall, baño intercalado, cocina, servicio criados. Informan: Telfs. M-6603 y FO-2259. Llaves, bajos.
A1 3750 29-9 Feb.

CONCORDIA 177: PRIMERO, entre Soledad y Aramburo, sala, recibidor, cinco habitaciones, baño intercalado, comedor servicio criado. Informes: «La Moda», Galiano y Neptuno. Telf. A-4454.
A1 3837 29-3 Feb.

ALTOS Y BAJOS, independientes, San Lázaro 101, entre Galiano y Blanco, sala, tres habitaciones, baño moderno 50 pesos. Altos y bajos independientes, Lealtad 151, entre Reina y Salud, sala, dos habitaciones, 22 y 24 pesos.
A1 3830 29-1 Feb.

ALQUILO HERMOSO PISO
En 20 pesos, propio para matrimonio de gusto, en moderno edificio, Lealtad 188, sala, comedor, habitación, lindísimo baño intercalado, cocina y terraza. Fresquísimos. Llave en mismo.
A1 3784 29-1 Feb.

ACOSTA 115 PROXIMOS Egido, bajos, sala, comedor, 4 cuartos, acabados pintar, se presta para establecimiento, por ser punto comercial, 35 pesos. Verlos, 9 a 12. Telf. A-6675.
A1 3693 28-31 En.

25.00 PRIMER piso, moderno, grande, fresco, una cuadra Carlos III y Colegio La Salle—en Oquendo y Jesús Peregrino—, llaves bodega esquina. Informes M-2781. Oficios 82.
A1 3651 27 ene 30

NEPTUNO 332 Y 344, altos entre Infanta, Basarrate, sala, recibidor, tres cuartos, baño completo, comedor, servicio, cocina. Llaves, bajos. Informan: Habana 186. Telfs. M-1541 y F-1795.
A1 3562 27-1 Feb.

ALQUILO: ACABADOS de pintar y arreglar, los espaciosos altos de San Rafael 98, entre Escobar y Gervasio, compuestos de sala, recibidor, comedor al fondo, cinco habitaciones, cocina, baño y servicio de criados. La llave al lado en el 100 altos. Informes: Campanario 224. Telf. A-1882.
A1 3478 26 feb 3

ESTRELLA 235, altos, se alquila muy barata, casa compuesta de sala, comedor, tres habitaciones, baño y cocina de gas. Informa: Ramón G. Fernández. Teléfono U-1157.

Infanta 43, altos, se alquilan baratas y ventiladas casas, con terraza, gabinete, sala, comedor, cuatro habitaciones, baño intercalado, servicio de criados y cocina de gas. Informa: Ramón G. Fernández. Teléfono U-1157.

Infanta 43 C, bajos, se alquilan baratas y hermosas casas con portal, sala, comedor, tres habitaciones, baño intercalado y cocina de gas. Informa: Ramón G. Fernández, Teléfono U-1157.
A1 3622 27-2 feb

ALTOS MODERNOS, en San Rafael 184, esquina Aramburo, recibidor, sala, comedor, tres cuartos, baño completo y cocina. Llave en la bodega. Precio rebajado. Informes: A-6420.
A1 3612 27-3 feb

SE ALQUILA los bajos de la casa Habana 109, casi esquina a Teniente Rey. Cubica 250 metros cuadrados, propia para establecimiento. Se da barata.
A1 3610 27-6 feb

ALQUILERES

LEALTAD No. 143
Bajos y altos, amplia casa, con las siguientes comodidades en cada piso: sala, comedor, recibidor, seis cuartos, dos baños y cuarto y servicio de criado.

INFORMAN:
M-9871 y A-9897
A1 C-16 27-31 ene

MALECON No. 341
Bajos y altos, sala, con piso de mármol, comedor, cuatro cuartos, baño completo, cuarto y servicio de criado. Precio rebajado $34.00.

NEPTUNO No. 356
Frente a la Universidad, sala, comedor, cuatro cuartos, etc. Por su distribución es propia para dos familias.

INFORMAN:
M-9871 y F-2171
A1 C-15 27-31 ene

SE ALQUILA la casa San Lázaro 132 altos, esquina a Aguila gana 30 pesos. Informan la bodega.
A1 3653 27-4 feb

SE ALQUILAN
CASAS MODERNAS

JOVELLAR 27, entre Aramburo y Hospital, sala, comedor, dos habitaciones baño y cocina, 27 y 32 pesos.

JOVELLAR 30 y 51, entre Hospital y Espada, sala, comedor, dos habitaciones, baño y cocina, 16, 20 y 24 pesos.

JOVELLAR 34, entre Hospital y Espada, recibidor, sala, cuatro habitaciones, baño comedor, cocina, cuarto y servicio de criados. 45 pesos.

VAPOR 43, 45 y 47, entre Hospital y Espada, sala, comedor, dos habitaciones, baño y cocina, 25 y 30 pesos.

CALLE 16 NUMERO 3, entre 9 y 11, en el Vedado, sala, comedor, dos habitaciones bñao, cocina, cuarto y servicio de criados, 30 y 20 pesos.

CALLE TERCERA número 381, entre 2 y 4, en el Vedado, recibidor, sala, cuatro habitaciones, baño, comedor, cocina, cuarto y servicio de criados. Precio de situación.

SAN JOSE 111, ENTRE Oquendo y Soledad, sala, dos habitaciones baño y cocina, 18 pesos.

SAN LAZARO 368, esquina a Aramburo, sala, comedor, tres habitaciones, baño, cocina, cuarto y servicio criados, 40 pesos.

INFORMES: OFICIOS 22, ALTOS
Telf. M9837.
A1 2905 22-6 Feb.

LAGUNAS 60-G., entre Gervasio y Escobar, último piso, dos cuartos, sala, comedor, baño intercalado completo. Informan en Cerro 532 I-1002 Llaves al lado, los encargados.
A1 3480 26-2 Feb.

MANRIQUE y San José. Se alquila tercer piso, acabado de fabricar, compuesto de sala, saleta, comedor, baño intercalado completo, cocina y servicio de criados. Luz y limpieza de escalera. Informes, A-7036. La llave en el café.
A1 3487 25 ene 31

ALQUILO
Los altos de Blanco número 22 esquina a Trocadero, con servicios modernos y dos cuartos, en la azotea. J. Barreiro, Aguila 27.
A1 3457 26-1 Feb.

MODERNO PRIMER PISO
Corrales 269 próximo a los Cuatro Caminos y Mercado Unico, con tres cuartos, sala, comedor al fondo, baño completo. Informan: Corrales 93, altos.
A1 3470 26-31 En.

PRADO 55. SE ALQUILA esta espléndida casa de planta baja, solamente. Queda al lado del Cine Fausto; muy apropiada para gran exhibición de automóviles u otro comercio. Precio muy reducido. Llaves e informes: Sr. Manteca, Cuba 76.
A1 3572 27-11 Feb.

MALOJA 165
Entre Escobar y Gervasio. Alquilo ventilados altos, compuestos de sala, comedor, dos habitaciones, cocina, servicios. Informan: Sociedad Asturiana, Corrales 2, entre Cárdenas y Economía. Telf. A-8202, de 8 a 11 y de 1 a 4.
A1 3512 27-4 Feb.

HERMOSA CASITA MODERNA, sala, dos habitaciones, baño intercalado completo, calentador, patio, cocina. Agua abundante, San Joaquín 1-A., entre Estévez y Santa Rosa. Informan en la misma, de 1 a 5.
A1 3542 27-31 En.

NEPTUNO 216 BAJOS y 220 altos, entre Marqués González y Oquendo, propios para larga familia, sala, cuatro cuartos, comedor, baño, cuarto y servicio criados. Llaves bodega esquina Oquendo. Informes: M-1541.
A1 3599 27-6 Feb.

LEALTAD 85, Bajos, sala, recibidor, tres cuartos, baño intercalado, comedor, cuarto y servicio criados y cocina gas. Llaves, bodega esquina Concordia. Informan: Mabana 186. Telf. M-1541.
A1 3600 27-6 Feb.

LOMA DE LA UNIVERSIDAD: Ronda 1 piso segundo, esquina Neptuno, sala, cuatro cuartos, baño intercalado, comedor y cocina gas, baño criados. Puede verse de 2 a 6. Informes: Telf. M-1541.
A1 3601 27-6 Feb.

JOVELLAR 39, ENTRE M. Y N. a una cuadra de la Universidad. Alquilo un tercer y cuarto piso, completamente modernos y con todas comodidades y demás el piso bajo. Precio muy reducido. Para verlos, de 9 a 12, allí. Informes: Sr. Manteca, Cuba 76.
A1 3576 27-11 Feb.

PRADO 77: ALQUILO esta espléndida casa, primer y segundo piso, con magníficas terrazas al frente, los dos pisos y bonito patio, muy apropiados para numerosa familia o gran casa de huéspedes. Precio muy reducido. Verlos, allí, de 2 a 5. Informes: Sr. Manteca, Cuba 76.
A1 3577 27-11 Feb.

VILLEGAS 88, ALTOS
Primer piso, sala, saleta, cuatro habitaciones, comedor cocina con calentador y servicio para la dependencia. Telf. A-2746.
A1 3602 27-4 Feb.

ALQUILERES

SAN NICOLAS 130 entre Reina y Salud, moderna, segundo piso, sala, saleta, cuatro habitaciones, baño completo, cocina gas, carbón. Llaves bajos y Galiano 126.
A1 3506 26 feb 5

ALQUILO BARATOS los bajos Zanja 126 y 128 y medio, entre Aramburo y Soledad. Acabada de arreglar la calle compuesta el 126, sala, saleta, 2 habitaciones y servicios, y el 128 y medio, sala, saleta, cuatro habitaciones y servicios. Llave al lado. Taller Acevedo. U-1287.
A1 3628 27-3 Feb.

LAGUNAS 2 ALTOS, sala, comedor, tres cuartos, cocina, baño, dos cuartos en la azotea. Informes; M-2863 F-3199. Llave enfrente, tintorería.
A1 3625 27-6 Feb.

CONSULADO 9 93. ALQUILO esta espléndida casa de alto y bajo; la planta baja, con gran patio cubierto con lucernario, y los altos con grandes departamentos corridos, a los cuatro vientos. Muy apropiada para gran almacén de tabaco u otra industria. Llaves en Prado 90, por Animas. Informes: Sr. Manteca Cuba 76.
A1 3579 27-11 Feb.

ALQUILO CASAS MODERNAS: Omoa 35 y 37 altos y bajos, tres cuartos, cocina de gas, a 20 pesos, y de dos cuartos interiores modernas, con luz, a 15 pesos; dos meses en fondo, a una cuadra de Monte. Alquilo: Acosta 65 bajos, nueva, sala, dos cuartos, cocina, patio, regio baño, 28 pesos. Informan: Cuba 32, altos. A-9518.
A1 3544 27-31 En.

EDIFICIO «MARTA», Consulado 7, casi esquina a Prado. Lujoso piso alto, con todo confort al estilo americano. Precio razonable. Hay elevador permanente. Informes, el portero.
A1 3616 27-3 feb

ALQUILO piso alto de Consulado 14, recibidor, sala, tres cuartos, comedor, baño completo, cuarto y servicios de criados. La llave en frente. Informes, Obispo 16, altos.
A1 3617 27-3 feb

SE ALQUILA casa con sala, saleta, 3 cuartos, comedor, cocina, baño, patio y garage. Santa Teresa número 90, Cerro, Informan U-4352.
A1 3648-59 27-4 feb

FACTORIA 104, modernos bajos. Sala, comedor, dos cuartos, baño intercalado, cocina y patio. Informes: Obispo 16.
A1 3608 27-3 feb

SE ALQUILA la casa, altos y bajos, Escobar 80, entre Concordia y Neptuno, propia para personas de gusto, en la misma dan razón.
A1 3611 27-6 ene

MODERNOS BAJOS, Aguiar 10, entre Peña Pobre y Monserrate, frente al Parque Luz Caballero, sala, comedor, tres cuartos, baño intercalado, cuarto y servicio de criados. La llave de 2 a 5 p. m.
A1 3614 27-3 feb

MARINA 21, FRENTE al Parque Maceo, alquilo moderno alto, en 37 pesos, sala, comedor, tres cuartos, baño intercalado. Llave en la fonda. Informes: Obispo 16.
A1 3615 27-3 feb

TEJADILLO 32, bajos, amplia y cómoda casa, propia para familia largo a huéspedes. La llave en el alto. Informes: Obispo 16.
A1 3605 27-3 feb

MAZON 31, esquina Valle. Modernos altos en precios reducidos. Sala, comedor, tres cuartos y baño completo. Informes: Obispo 16.
A1 3607 27-3 feb

ANIMAS 137, (altos), sala, saleta, tres cuartos, baño y un cuarto con servicios en la azotea. Informan en Aguila 213, peletería.
A1 2423 18 ene 31

SE ALQUILA EN $20.00
Los bajos de Vives 119, sala comedor y tres cuartos. J. Barreiro, Aguila 27.
A1 3458 26-1 Feb.

ALQUILO A $35.00
Las casas Aguila 42 y 44, compuestas de sala, comedor y cinco cuartos. J. Barreiro, Aguila 27.
A1 3459 26-1 Feb.

LAMPARILLA 76 ALTOS, frente a la Plazoleta del Cristo, casa nueva, decorada, tres habitaciones dormitorios y demás comodidades modernas. Llaves en el primero piso. Informes: Telf. A-1051.
A1 2837 21-31 En.

SE ALQUILAN LOS ALTOS y bajos, juntos o separados, de Antón Recio 73, entre Vives y Puerta Cerrada. Precio de situación. La llave en la misma calle, número 90, Telf. M-5172
A1 2992 23-2 Feb.

PRADO 107: SE ALQUILAN los pisos principal y segundo, junto o se parado. Se compone cada uno de sala, recibidor, ocho habitaciones amplias, baño, hall, comedor, cocina, propios para Asociación o Club. Precio 100 pesos cada uno. Informan: Bufete de Arellano M-3936
A1 1189 9-3 Feb.

SE ALQUILA: EN MALECON y Manrique, planta alta, con cinco cuartos, sala, saleta, comedor y terraza, todo de marmol. Muy rebajada. Llave en los bajos. Informes: F-5005.
A1 3002 23-2 Feb.

SAN JOSE 95 ALTOS, derecha, media cuadra Belascoaín, sala, recibidor, comedor tres habitaciones grandes, baño moderno, cocina gas, carbón. Agua abundante. Baratos.
A1 3440 26-5 Feb.

SE ALQUILAN LO ALTOS de Fundición número 4. La llave, en la bodega. Precio 15 pesos.
A1 3393 26-3 Feb.

MERCED 8 ALTOS, entre Cuba y San Ignacio, sala, comedor, tres cuartos, demás servicios. Llave, bodega esquina San Ignacio. Informan: Telf. F-2608.
A1 3392 26-1 Feb.

CARLOS III 16-B., C.
Altos y bajos, sala, saleta, cuatro habitaciones, baño intercalado, cocina de gas. Ultimo precio 40 pesos. Informan: F-2134.
A1 3467 26-1 Feb.

SE ALQUILAN HERMOSOS altos, en Carlos III y Oquendo. La llave en la bodega de la esquina. Informan: Telf. A-1752, Obrapía 7.
A1 2989 23-7 En.

CONCORDIA 271 ALTOS, modernos, sala, comedor, tres cuartos, baño intercalado completo, dos cuartos en la azotea, cocina gas. Informes: M-2863 F-3199. Llave: Concordia 265, altos.
A1 3624 7-6 Feb.

CARDENAS 15 ALTOS, sala, saleta, tres cuartos, cuarto de baño y un espléndido cuarto en la azotea. Informan: Aguila 213, peletería.
A1 3230 25-31 En.

ALQUILERES

SE ALQUILAN LOS HERMOSOS altos de Jovellar 26, casi esquina a Infanta. La llave en la bodega. Informan: Telf. A-1752, Obrapía 7.
A1 2990 23-7 Feb.

ALQUILO. Trocadero y Amistad, casa acabada de fabricar con tres cuartos, baño completo intercalado, sala y comedor decorados, cocina, serivicio de criados, pantry, lavadero y despensa. Informan en la azotea.
A1 2936 22-31 En.

SAN LAZARO 98, ALTOS modernos, sala, comedor, tres cuartos, baño intercalado, hall; otro departamento interior, sala, dos cuartos. Informes: M-2863 F-2124. Llave en los altos.
A1 2896 22-1 Feb.

ALQUILO BARATAS las casas España 128, 130, 132, a media cuadra Carlos III. Alquilo altos y bajos, muy ventilados, sala, saleta, tres habitaciones y servicio; Animas 190, bajos, iguales comodidades. Llave e informes: Zanja 128. Taller Acevedo. Telf. U-1287.
A1 3627 27-1 Feb.

baja, Cádiz 64, cerca Infanta, fabricación nueva, con sala, recibidor, cuatro habitaciones, baño, servicios, comedor, cocina. Llaves: Cádiz y Cruz del Padre, bodega. A-9745.
A1 2118 16-31 En.

ALQUILO EL PRIMER piso de Cárdenas 3, con cinco habitaciones, sala, saleta y comedor, en 60 pesos; el primer piso de Bernaza número 48, sala, saleta y comedor en 35 pesos, con cuatro habitaciones. Informan: Zulueta núm. 36-C. Telf. A-9266.
A1 1738 13-2 Feb.

SE ALQUILAN MUY baratos, acabados de pintar, los amplios y frescos altos de Cristina 72, al lado del Bazar, Puente Agua Dulce. La llave en los bajos.
A1 964 7-6 Feb.

BERNAZA 37, UNOS BAJOS propios para almacén. La llave en la imprenta de al lado. Informan: Humara. Telf. M-9093.
A1 475 4-3 Feb.

MURALLA NUMERO 83 y número 85, magníficos altos. Para más informes por los Telfs. M-9093 y A-3493.
A1 474 4-3 Feb.

$23, se alquila planta baja, sala, comedor, dos habitaciones, baño intercalado y cocina de gas. Oquendo 116 entre Desagüe y Benjumeda. Teléfono U-5078.
A1 2745 20 feb 4

SE ALQUILA: SAN LAZARA número 305, piso primero y segundo, modernos, con hall, sala, gabinete, cuatro habitaciones, cocina gas y cuarto con servicio de criados. Alquileres nuevamente rebajados. Informan: Manzana de Gómez 240. Telf. A-4893.
A1 3335 25-2 Feb.

SE ALQUILA EL HERMOSO y fresco segundo piso, de construcción moderna, en la casa de Lagunas 68, entre Gervasio y Belascoaín, compuesto de sala, saleta, cuatro cuartos, baño, comedor, cocina de gas y carbón. Precio 42 pesos. La llave e informes, en la misma y en la Perfumería Crusellas, Calzada del Monte 320. Telfs. A-9895 I-5285.
A1 3263 25-31 En.

SE ALQUILAN LOS HERMOSOS altos de la casa Estévez 32, frente a la Sociedad del Pilar, a una cuadra de la Calzada del Monte, acabados de fabricar, compuestos de sala, saleta, tres cuartos, cocina de gas y carbón y baño intercalado. Precio 33 pesos. Informan en la misma y en la Perfumería Crusellas, Calzada del Monte 320, Telfs. A-9895 I-5285.
A1 3264 25-31 En.

SE ALQUILAN LOS HERMOSOS y frescos altos, acabados de fabricar, de la casa Santa Rosa 2-B., entre Flores y Gregorio, (Barrio del Pilar), a una cuadra de la Calzada del Monte: compuestos de sala, saleta, dos cuartos, baño intercalado, cocina de gas y carbón. Precio 26 pesos. La llave e informes, en la misma y en la Perfumería Crusellas, Calzada del Monte 320. Telfs. A-9895 I-5285.
A1 3262 25-31 En.

SE ALQUILA EN MONSERRATE número 145, frente a la nueva Estación de Policía, piso alto, acabado de fabricar, con sala, tres habitaciones, comedor al fondo, cocina y calentador de gas. Alquileres rebajados. Informan: Manzana de Gómez 240. Telf. A-4893.
A1 3338 25-2 Feb.

AVE. REPUBLICA 271, BAJOS
Sala, cuatro habitaciones, baño intercalado, comedor al fondo, cuarto y servicio de criados, cocina de gas y carbón. Informan: F-2134. Precio: 45 pesos.
A1 3468 26-1 Feb.

SE ALQUILA LA ESPACIOSA planta baja de Consulado 80; en la misma informan, de 9 a 11 y de 3 a 5 p. m.
A1 3247 25-31 En.

ALQUILO ALTOS Y BAJOS de San Rafael 102, sala, saleta, cinco cuartos, comedor al fondo, servicios completos. Informan: Aguila 213, peletería. Telf. U-3769.
A1 3400 26-31 En.

35 PESOS: ALQUILO Sol 10, segundo piso, sala, recibidor, comedor, cuatro cuartos cuarto de baño cocina de gas y servicio de criados. Informes y llaves: Cuba 100. A-2596.
A1 3407 26-2 Feb.

SE ALQUILA: BELASCOAIN 125, entre Reina y Estrella, primero y segundo pisos en 35 y 40 pesos, tres habitaciones, baño intercalado con calentador, cocina gas. Están sin estrenar. Más informes: Manzana de Gómez 240. Telf. A-4893.
A1 3336 25-2 Feb.

REFUGIO 32 (BAJOS)
Se alquila esta casa. La llave en F-4047.
A1 3380 26-5 Feb.

20 PESOS: ALQUILO Sol 18, una casita, con una accesoria y dos cuartos altos, con todo el servicio sanitario, cada una. Informes y llaves: Cuba 100 A-2596.
A1 3406 26-2 Feb.

OQUENDO 3-D. Y 5-D.
Altos y bajos, sala, saleta, cinco habitaciones, dos baños, comedor, cocina de gas, carbón, lavadero de ropa. Precio: 45 pesos. Informan: Telf. F-2134.
A1 3466 26-1 Feb.

CRESPO 64
Acabada de reconstruír, al más puro estilo Colonial, con todas las comodidades modernas, y con salida por la calle de Amistad. Se alquila esta casa, propia para taberna o restaurant de lujo, o familia de gusto refinado. Informes: F-4047.
A1 3381 26-5 Feb.

FOLLETIN 59

CONCORDIA MERREL

EL HOMBRE SIN PIEDAD

Versión española de
ADELAIDA MENDEZ BLASCO

(De venta Casa Wilson, Obispo 52, teléfono A-2298)

—Usted se apoderó de ella; la cogió en una trampa, procuró destrozarla, herirla de cuantos modos fué usted capaz....

Janson alzó rápido la cabeza.

—¡Yo no me propuse herirla! — y había en su voz algo angustiosamente conmovedor.

—¡No; usted deseaba sólo demostrar su poder. El poder de destruir y destrozar; y de sentarse satisfecho sabiendo que podía hacerlo otra vez, cuando se le antojara. Pero un poder así no es para los hombres, que no sabrían cómo utilizarlo. Tal poder corresponde sólo a Dios... «Tuyo es el reino, el poder y la gloria».... —la voz de Barry era baja y vibrante, y cuando cesó de hablar, el silencio parecía mantener las palabras latentes en el aire.

De improviso el silencio fué roto por el estampido de un trueno que estalló sobre sus propias cabezas.

Oyóse el jadeo de las máquinas; el buque empezó un balanceo que los hizo tambalearse unos segundos, y después, más estable, comenzó a marchar a gran velocidad.

La atmósfera de la cabina cambió totalmente en pocos momentos. Janson se irguió.

—¡Nos hemos metido en medio!—exclamó, y salió presuroso de la cabina, mientras Barry, que le seguía pisándole los talones, murmuraba:

—¡La tormenta nos ha cogido!

Cuando llegaron al puente, era obvioque aquella frase resumía la situación. La noche a su alrededor, era negra como la tinta, excepto cuando la lívida luz de los relámpagos iluminaba las enormes nubes que se precipitaban hacia el mar. El mar, picado, empezaba a florecer de espumas, y el trueno mugía, rodaba y volvía a mugir.

—¿Qué vamos a hacer? — gritó Janson a Trepol, alzando su voz sobre la general confusión.

—Lo que tendríamos que haber hecho dos horas antes, hijo mío—dijo Trepol.—He puesto proa a la costa. Yo sabía que la galerna estaba agazapada tras de aquellas nubes, aunque el boletín meteorológico no lo dijera.

—Trepol, el pescador recobraba sus fueros.—El boletín meteorológico. ¡El pronóstico del tiempo!— agregó, en un masculllido, que significaba su profundo desprecio.

Esto pareció dar a Janson una idea, porque alzó un instante la cabeza, quedóse inmóvil, cual si meditase, y luego corrió hacia la cabina de radio telegrafía. Al pasar, vió a Judit que subía la escalera de la cámara, y la habló desabridamente:

—¡Vete abajo y quédate allí!

Le obedeció sin discutir, asustada por el aspecto de la noche y él siguió su camino. En la cabina halló a David de pie junto a su silla, con el casco receptor en la mano. Tenía la cabeza levantada, cual si escuchase atentamente, y la mirada brillante, alerta.

Cuando Janson entró dió media vuelta, y a través del reducido espacio sus miradas se buscaron y se sostuvieron. Después David soltó una carcajada extraña, hueca, trunfal. Y la idea martilleaba el cerebro de Janson.

—¡Lo sabe.. Rattray se lo ha dicho... —y después habló:— Está viniendo una tempestad y un galernazo imponentes—dijo, brusco, dando un paso adelante.—Y usted lo sabía. Ha jugado con los informes meteorológicos, ¿eh? ¿Nos ha arrastrado a este infierno a propósito?

David inclinóse también hacia adelante hablando casi en el mismo rostro de Janson.

—No es un infierno tan maldito como aquel a que usted la arrastró a ella... ¡No es un infierno como aquel a que empujó usted a mi madre! ¡Si, les he traído yo a este infierno! ¡Y a propósito! ¡Y he jugado con las informaciones del tiempo! ¡Ya lo sabe usted todo, bien claro!

Janson se le quedó mirando un instante; luego, brusco, exclamó:

—¡Está usted loco!

David se rió ferozmente.

—¡Quizás soy el hijo loco de un padre loco!

—¡Condenado mozalbete! ¿Cree que si pone el barco en peligro, ella quedará a salvo? Si el yate se hunde, todos nos hundiremos. Usted, ella, todos los que aquí estamos.

El fulgor de los ojos de David era repulsivo.

—¡La habré libertado de usted! Es todo lo que me preocupa. ¡No pude conseguirla para mi mismo; jamás tuve la menor esperanza; pero la habré libertado de usted!

—Entonces, ¿también usted la ama?

—¡La aprecio en todo lo que vale! ¡Es el ser más adorable del mundo! ¡La más dulce, la más pura, la mejor!

Desaparecía la torpeza y la timidez que durante tantos años le dominara, y los sentimientos de su juvenil corazón, que jamás se habían expresado en palabras, tomaban ahora forma por primera vez.

—No puede usted hacer lo que le ha hecho a ella, y salir sin más del paso. No se trata impunemente a una niña como usted trató a mi madre. Esas son dos mujeres que están en mi cuenta contra usted. Y hay aún una tercera. Una mujer que le ayudó a resolver sus problemas materiales, que trabajó con usted... para alimentarme a mí. Le dió lo mejor de ella misma durante los mejores diez y siete años de su vida, y luego fué echada a la calle como un trasto viejo. ¡Hay tres mujeres en mi cuenta contra usted! ¡En mi cuenta sola!

—¡Su cuenta es todo lo que a usted debe importarle!—dijo, sombrío Janson, pero David apenas le escuchaba.

—He oído su pelea con ese amigo Barry. ¿Cree usted que él no mantiene también su lista de agravios? ¿Cree usted que si yo le perdonase, el le perdonaría? ¡Santo Dios! ¡Los odios que ha encendido usted a su alrededor, le debían quemar vivo.

—Me abraso en mi propio fuego. No es preciso que ustedes lo aviven.

El buque dió un salto terrible, que lanzó a David contra la pared y a Janson encima de él. Todos los objetos que no estaban fijos en la minúscula estancia, se deslizaron por el suelo o se cayeron de la mesa.

—Estamos copados —gritó Janson, poniéndose en pie y levantando también al David.— Vuelve a tu puesto, chiquillo loco, y desempeña bien tu cometido esta vez, o..

Un crujido horrísono de trueno ahogó su voz, y los echó de nuevo por tierra. Cuando por fin estuvo en pie, y fué, dando tumbos, hasta el puente, observó que la furia de la tormenta los envolvía. El yate corría a toda velocidad de sus máquinas, con las velas plegadas y cubierto por las lonas que sólo se emplean en las grandes tormentas. Los relámpagos mostraban olas grandes como montañas que se estrellaban en la popa del «Cresta Blanca»; un instante parecía que la proa se hundiese en las aguas, y al instante siguiente dijérase que intentaba escalar las nubes. los «hublots» estaban, naturalmente, cerrados; las escotillas, bajas. Embarcaba aguas constantemente y sus puentes se hundían. El vendaval ululaba, enfurecido; el trueno estallaba sobre sus cabezas con ímpetu fragoroso; los relámpagos rompían la obscuridad sólo para hacerla parecer luego más densa.

Janson se mantenía en pie agarrándose a cuanto estaba a su alcance, abriendo la boca para poder respirar en medio de aquel vendaval que arrancaba el aliento de los pulmones; las burbujas de espuma le llegaban a los tobillos, y el puente resbaladizo apenas si le permitía tenerse en pie.

Le costó una verdadera lucha llegar hasta Trepol, que iba al timón, y cuando estuvo a su lado hubo de hablar a voz en cuello para que el capitán le oyese. Trepol mostróse tranquilizador. Había capeado temporales más fuertes que aquel en embarcaciones más frágiles, y no hallaba aquello sino una hora un poco emocionante. Luchando luego para deshacer el camino hecho, Janson dióse de manos a boca con Barry. Un relámpago azulenco hizo que se viesen bien uno a otro. Barry fué con impermeable, y echó a Janson otro capote impermeabilizado.

—Estaba buscándole. Ahí tiene eso póngaselo. Se va usted a empapar—dijo.

Janson se puso el impermeable en silencio; luego murmuró:

—Nuestra hora llegó con un estampido—y las palabras eran torvas, aun que casi tenía que hablarlas a gritos.

—Luchemos ahora unidos, Janson. Puede usted contar conmigo. ¿De quién debo recibir órdenes? ¿De Trepol o de usted?

—De Trepol. Más tarde nosotros ajustaremos nuestras cuentas.. si todas no las tenemos ya ajustadas.

—No me parece que haya peligro de tal cosa, de no ocurrir algo inesperado. El buquecillo es fuerte y bien construído.

—Voy abajo a ver a Judit.

En el espacio fugaz de la duración de otro relámpago, se miraron fijamente a los ojos. Luego, de nuevo

M.E.C.D. 2016

ALQUILERES

TROCADERO 44, ALTOS
Sala, comedor, 5 cuartos $45.00.
CAMPANARIO 136
Sala, comedor, 5 cuartos. $45.00.
THE TRUST COMPANY OF CUBA
Departamento de Bienes
Obispo 53. M-6917
A1 2893 22-1 Feb.

SAN MIGUEL número 292 entre Infanta y Basarrate, sala, comedor, 3 habitaciones, baño de familia completo, agua caliente y servicios criados. Informan, FO-2129.
A1 2807 21 feb 2

ALQUILAMOS CALLE Plasencia, una cuadra Infanta, hermosas casas modernas, dos cuartos, baño intercalado completo, sala, comedor, cocina, patio 20 pesos; otra interior, mismas condiciones, 17 pesos. Informan: U-1177.
A1 2550 19-3 Feb.

A-2 Vedado y Príncipe

ALQUILO PRECIOSA casita con sala, comedor, dos cuartos y servicios. Precio: 17 pesos. Calle 20 número 205, entre 19 y 21.
A2 3969 30-7 Feb.

ALQUILO ALTOS: Quinta entre A. y B. Vedado, sala, saleta, tres cuartos, terraza, baño completo, comedor, cocina gas, calentador, cuarto, servicio criados. Informan, bodega. Telf. F-6228.
A2 3960 30-7 Feb.

SE ALQUILAN los ventilados y modernos bajos o altos de la calle 4 número 14 entre Calzada y Quinta. Portal, sala, recibidor, comedor, cuatro cuartos con closets, dos baños intercalados, pantry, cocina, cuarto y baño de criados, entrada independiente para el servicio. F-5969.
A2 3858 29 feb 1

21 ENTRE F. Y G., casas nuevas decoradas, de tres y cuatro habitaciones, baños espléndidos, muy frescas. Precios muy módicos. Informan en la bodega y tef. A-1051.
A2 3861 29-1 Feb.

CALLE 19 No. 252, ALTOS
Entre Baños y F. Acera de la sombra, acabada de fabricar. Sala, comedor al fondo, cinco cuartos, cocina y gran baño, además ducha y servicio extra.
F-2171, A-9897
A2 CT 29 feb 3

VEDADO, calle 13 número 28 entre 10 y 12, moderna, recibidor, sala, biblioteca, comedor, servicios, 2 pantrys, cocina, jardines, garage, 3 habitaciones, servicios. Altos, 6 habitaciones con closets, 2 baños, terrazas. Llaves en la misma. F-2313. Informes, $110.
A2 3851 29 feb 1

N NUMERO 222
Entre San Lázaro y Jovellar, casa moderna, sala, comedor, dos cuartos, baño completo intercalado, cuarto y servicio para criados. Rebajado a $25.
F-2171, A-9897
A2 CT 29 feb 3

8 Y 19, VEDADO
F-6635. Apartamentos modernos, 2, 3 y 4 locales, luz, teléfono, Frigidaire, radio, agua caliente, garage, piscina y restaurant.
A2 3871 29 feb 28

ALQUILO lujosos altos, 23 y F, otros 23 y 4, sala, recibidor, 4 cuartos, comedor, baño intercalado, cuarto, servicios criada. Llave en bodega. F-6186.
A2 3876 29 ene 1

FRESCOS Y BIEN SITUADOS altos, calle D., número 215, entre 21 y 23, sala, comedor, cinco habitaciones, baño intercalado, cocina, cuarto y servicio de criados, garage. Informan, F-3236.
A2 3772 29-2 Feb.

VEDADO: CALZADA 132, entre 10 y 12, muy barata, moderna y con todo confort. Los altos, cinco habitaciones; los bajos 4. I-4877.
A2 3824 29-31 En.

VEDADO: PASAJE «Arango», Calzada entre 10 y 12 modernos pisitos, muy baratos, de dos y tres habitaciones, a familias decentes. I-4877. Llaves, bodega.
A2 3823 29-31 En.

A. NUMEROS 262 y 264, entre 27 y 29 bajos, cuatro habitaciones, garage, etc. Informan: 2 núm. 8. Telf. F-1173.
A2 3815 29-3 Feb.

ALQUILO: EN 45 PESOS hermosa casa, calle 13 esquina 24, Vedado. FO-7078.
A2 3811 29-8 Feb.

SE ALQUILA BONITA casita de altos con todas las comodidades, abundante agua y cuarto de baño completo. Informan: Zapata y Dos. Telf. F-6265.
A2 3813 29-3 Feb.

SE ALQUILAN LOS AMPLIOS bajos de la Calle 9 número 38, entre F. y G., media cuadra de Línea, sala, saleta, comedor, cinco cuartos, etc. Informan: FO-2215.
A2 3755 29-5 Feb.

VEDADO: SE ALQUILA casa de una planta, media cuadra de 23, sala, comedor, cinco habitaciones, garage. F-1283.
A2 3832 29-1 Feb.

VEDADO: Baños 269 esquina a 27. Alquilo piso alto, moderno compuesto de sala, comedor, tres habitaciones, baño completo, cocina gas. Se da muy barato. Llaves, bodega.
A2 3717 28-5 En.

FRESQUISIMOS altos, L 182 entre 19 y 21, sala, saleta, gabinete, cuatro habitaciones grandes, baño completo, comedor, terraza, patio, garage, cuarto y servicio criados. F-5506.
A2 C17 28 ene 4

SE ALQUILA moderno chalet de dos plantas, buen reparto interior, garage con cuarto chófer. Precio reajustado. Calle 8 número 223 entre 21 y 23. Vedado. Puede verlo. Informes, F-2557.
A2 3721 28 ene 31

VEDADO: CALLE 20 Y 15. Alquilo casa nueva, altos, 30 pesos, sala, saleta, cuatro cuartos, baño completo, comedor, calentador, cuarto, servicio criados. Bajos, 25 pesos. Informan: F-6250, bodega, al lado, casita altos esquina, comedor, sala, dos y media habitaciones, baño completo.
A2 3524 27-1 Feb.

VEDADO: CALLE 6 Y 25, esquina brisa, casa de una planta, seis habitaciones, baños, sala, saleta, comedor, garage y jardín. Precio de situación. Llave en calle 23, zapatero. Informan: Telf. FO-1542.
A2 3556 27-4 Feb.

LINEA 136 BAJOS, casi esquina 12, sala, recibidor cinco cuartos, dos baños intercalados, saleta, calentador, cocina, servicio criados, garage. Llave al lado. Informan: Habana 186. M-1541 F-1795.
A2 3563 27-1 Feb.

DOS NUMERO 3 Vedado. Alquilo el hermoso piso alto de esta espléndida casa, con grandes portal-terraza, frente y costados, capaz regular familia, con todas comodidades. Precio reducido. Para verlos: Sr. García, en el edificio «Martí», de Calzada y Dos. Informes: Sr. Manteca, Cuba 76.
A2 3581 27-11 Feb.

VEDADO: EN 35 PESOS: Alquilo modernos altos, C., número 270, entre 27 y 29, tres habitaciones, hall, baño intercalado cuarto criados con baño, agua abundante, cocina de gas y carbón, entrada independiente para criados. Informan: Telf. F-2597.
A2 3530 27-3 Feb.

VEDADO: B. NUMERO 2. Alquilo modernos, espaciosos altos, sala, saleta, seis cuartos, baño intercalado, comedor al fondo, terraza exterior e interior. Modernos bajos, con cuatro y siete cuartos. Baratísimos. F-4479.
A2 3485 26-1Feb.

SE ALQUILAN DOS CHALETS en la calle O. entre 17 y 19, Vedado. Llave e informes, en O. número 8.
A2 3780 29-3 Feb.

ALQUILERES

los económicos del diario
los lee quien puede pagar.
Departamento de Clasificados:
Entrada principal del edificio
PRADO 103. Tel. A-3333

ALQUILERES

MAGNIFICOS ALTOS: 27 número 425, entre 4 y 6, Vedado, acabados pintar. Ganga. Cuatro cuartos, porch garage, cuartos criados independientes. Llaves, bajos. Sardiña: M-7245.
A2 3533 27-2 Feb.

ENTRADA VEDADO, 19 y L piso principal, muy amplio, propio dos familias, frescos, terraza dos lados, saleta, sala, seis grandes habitaciones, tres baños, comedor, servicios criados, garage. Informan en los bajos. $130.00.
A2 3669 27-1 feb

VEDADO. 5a. número 32. Alquilo primer piso moderno, seis cuartos gabinete, cuarto criados, sala, saleta, comedor, baño completo, agua caliente, servicio criados. Informan U-6738.
A2 3633 27-31 ene

EN $35.00. Calle 14 No. 169 entre 17 y 19. Portal, sala, hall, tres cuartos, baño intercalado, comedor, pantry, cocina, cuarto servicio y entrada independiente para criados, lavadero y patio. Informan teléfono A-6961. La llave al lado.
A2 3639 27-1 feb

ALQUILO los altos de F 198, entre 21 y 23, compuestos de sala, saleta comedor, 6 cuarto, 2 cuartos de baño completo, cocina, pantry, despensa, comedor de criados, dos cuartos de criados y garage. La llave en los bajos. Informan, 27 número 91. F-5321.
A2 1104 8-13 feb.

EDIFICIO calle H número 184 entre 23 y 21, Vedado, casitas al estilo americano para familias cortas. Alquiler razonable. Informes el portero.
A2 3613 27-3 feb

EN 30 PESOS SE ALQUILA el piso alto de 21 número 246 Vedado, propio para dos familias. La llave e informes al fondo, en el edificio «Arcos». Preguntar por Fermín, el Conserje.
A2 3432 26-1 Feb.

CALLE 27
Número 312 374, entre 2 y 4, sala, saleta, cuatro habitaciones, baño, cocina de gas, carbón. Precio 40 pesos. Informan: Telf. F-2134.
A2 3464 26-1 Feb.

ALQUILO 19 ENTRE Paseo y A., Vedado, bajos modernos, jardín, portal, sala, comedor, tres habitaciones, baño intercalado y calentador de gas, cuarto con servicio criados. Informan: Manzana de Gómez 240. Telf. A-4893.
A2 3337 25-2 Feb.

ALQUILO ALTOS MODERNOS: 25 número 347, entre Paseo y A., sala, comedor, tres cuartos, baño intercalado, cuarto, servicio de criados. Amueblados o nó. Verse de 5 a 7. F-3646.
A2 3327 25-2 Feb.

SE ALQUILAN EN LA CALLE 19 número 505, edificio moderno, dos espléndidas casitas, muy frescas y ventiladas, con sala, comedor, dos cuartos y baño intercalado. A precio de situación.
A2 3284 25-31 En.

ALQUILO altos y bajos, 6 número 185, entre 21 y 23, cinco hermosos cuartos, hall, sala, comedor y servicio de criado en cada piso, con o sin garage. Informan los bajos. F-3682.
A2 3137 24 ene 31

ENTRADA Vedado: Calle 11, entre L y K, alquilo chalet moderno, dos pisos, cuatro cuartos, dos baños intercalados, dos cuartos criados, garage, etc. Informan Telf. F-2124.
A-2 3073 23-2 febrero

VEDADO: DE PLANTA BAJA, jardín, portal, sala, hall, seis habitaciones, comedor, cocina, dos baños familia, agua caliente, todos servicios, cuarto y servicio criados. Calle 11 número 33, entre 8 y 10, una cuadra Línea, cuadra y media de 12. 3 de 17. Precio situación. Llave, bodega esquina 10. Informan: General Lee 21. Telf. FO-7501, Marianao.
A2 3031 23-7 Feb.

VEDADO: A 15 PESOS. Alquilo casitas nuevas, sala, comedor, cuarto, cocina de gas, servicios y patio. Quinta 76 entre A. y B.
A2 3523 27-1 Feb.

VEDADO: CALLE 15 número 483, entre 26 y 28. Se alquilan casitas, sala, dos cuartos, comedor, cocina y cuarto de baño. Precio 15 pesos. Informan: Telf. F-1183.
A2 2799 21-31 En.

VILLA COQUETA»: Calle 23, número 312, entre B. y C., seis habitaciones, sala, saleta, hall, comedor, cocina, baño, dos cuartos de criados y garage para dos máquinas, una sola planta. Precio rebajado. Informes: Telfs. F-5037 A-2980.
A2 2793 21-31 En.

VIVA en el Vedado más barato que en la Habana. Calle 13 número 6, esquina a M, magnífico piso alto de sala, comedor al fondo, tres habitaciones, baño intercalado, cocina, cuarto y servicios de criados. Renta $25. Informa el encargado, teléfonos F-4340 y F-3365.
A2 2323 17 ene 31

ALQUILO: CALLE 2 número 249, esquina a Zapata, dos casitas modernas, sala, dos habitaciones, baño intercalado, cocina y patio. Rebajadas a 16 y 18 pesos. Una ganga. Informes, bajos, bodega. F-6158.
A2 1558 12-1 Feb.

A-3 Cerro y Palatino

ALQUILO EN 15 PESOS: Casa, sala, saleta, dos cuartos cocina y servicios, Velarde número 2. Llave, bodega. Informan: Churruca 19-A.
A3 3948 30-3 Feb.

SE ALQUILA UNA CASITA en Parque y Esperanza, Cerro, con sala, cuarto comedor, patio, servicio completo. Alquiler 11 pesos, con luz. La llave en la bodega. Telf. F-6247.
A3 3793 9-3 Feb.

$15 Y $9, alquilo modernos altos, sala, dos cuartos, comedor, servicios modernos. Bajos, sala, cuarto, cocina, patio grande, sus servicios. Paniagua y Empresa, Cerro. Llaves e informes, bodega.
A3 3720 28 feb 2

ALQUILO: GANGA. Tercera número 6, esquina Albear, Palatino, Cerro. Acabada pintar, sala, comedor, cuatro cuartos, patio interior etc. La llave, bodega. Sardiña: M-7245.
A3 3534 27-2 Feb.

CERRO: ALQUILO BONITA casa San José 2, entre Santo Tomás y San Salvador con sala, comedor, dos cuartos, servicios modernos. Llave número 4. Informan: M-5097.
A3 3514 27-1 Feb.

ALQUILO
Casitas baratas, sala, comedor, dos cuartos, cocina, gran patio, guaguas a la puerta. Moreno 59, esquina Salvador. Llaves e informes, encargada.
A3 3260 25-4 En.

SE ALQUILA: PRECIO módico, casa Cerro 783, compuesta salón, propio cualquier comercio, sala, cuatro habitaciones, comedor, cocina, baño y servicios. Informan: San Rafael y Consulado, camisería. La llave: Churruca 34.
A3 2647 20-4 Feb.

ALQUILERES

A-4 Marianao y sus Repartos

ALQUILO BARATO, 11 esquina a 16, Alturas Almendares, junto crucero tranvías Marianao-Playa, lugar ideal, hermosísima casa, propia para corta familia fino gusto. Todas comodidades. Informan: FO-2187.
A4 3968 30-4 Feb.

REPARTO MIRAMAR
Calle 12, entre 3 y 5 Avenidas, bajos, sala, comedor, cuatro cuartos, baño intercalado, cuarto de criados, pantry, cocina y garage. Informan en los altos.
A4 3771 9-5 Feb.

REGIO PALACETE
Una de las mejores residencias propio para Club, Embajada o familia pudiente, grandes comodidades, 6,000 varas de terreno. Situación admirable, Alturas de Miramar. Se alquila o se vende; también se alquila hermosa residencia de esquina, en lo mejor de la calle 17, siete habitaciones, dos baños, dos garages, 2,000 metros, jardines y arboleda. 200 pesos. Mauriz. FO-7815.

ALMENDARES. Altos independientes, sala, comedor, dos habitaciones y servicios, $15, con garage, $20. Tercera entre 10 y 12.
A4 3853 29 feb 1

40 PESOS: LA SIERRA, calle 8 entre Primera y Tercera, planta alta, muy fresca, sala, comedor, cuatro habitaciones, galería, terrazas cuarto y servicio de criados. F-5113, J. Posse.
A4 3778 29-1 Feb.

ALQUILO HERMOSO chalet, reparto Kohly-Bella Vista y Avenida Central. Véalo.
A4 3810 29-3 Feb.

AMPLIACION Almendares, calle 12 entre 4 y 5. Moderno chalet, dos plantas. Cuatro habitaciones altas, garage dos máquinas. Precio situación $55.00. Teléfono F-4355.
A4 3640 27-2 feb

EN LO MEJOR DEL REPARTO MIRAMAR
Se alquila amueblada o sin muebles, casa estilo español, lujosamente construída, de dos plantas, con amplio jardín y árboles frutales al fondo. Consta en los bajos de portal, vestíbulo, living-room, comedor, galería, pantry, cocina y cuarto criados. Altos, 4 grandes habitaciones, con sus closets, 2 baños, 2 terrazas y recibidor. Garage, cuarto chauffeur. Punto alto, una cuadra del tranvía, media de la 5a. Avenida. Calle 28 entre 5a. y 7a. Avenida. Informan en la misma. Teléfono FO-2159.

SE ALQUILA LA CASA Díaz, entre Miramar y Lanuza, una cuadra de «La Primera de Aguiar», Columbia; se compone de tres habitaciones, sala, saleta corrida. Precio: 20 pesos. La llave al fondo. Su dueño: Cienfuegos y Arsenal, bodega. Pregunten por Villanovo.
A4 3532 27-1 Feb.

BUENA VISTA: Paradero Columbia, modernas casitas, Primera entre Séptima y Octava, portal, sala, comedor, tres habitaciones baño, garage. F-5557. Quinta espléndida, arbolado.
A4 3384 26-3 Feb.

$10.00 CON LUZ
Casa nueva, dos habitaciones grandes, cocina, servicios, patio independiente. Calle 3, número 65, entre 16 y 18, Reparto Almendares, FO-2429
A4 3385 26-1 Feb.

15 PESOS ALQUILO chalet «Villa Dominica», portal, sala, dos hermosas habitaciones, hall cerrado, comedor, baño, cocina y patio pasillo lateral independiente. Reparto Buena Vista. F-1240.
A4 3434 26-1 Feb.

EL EN REPARTO La Sierra, calle 6, entre Primera y Tercera, chalet cinco habitaciones, dos baños, salón, terrazas; los altos, bien distribuídos; los bajos, garage amplio, habitaciones criados, jardines. Precio de situación. Informes y llaves: Telf FO-1542.
A4 3282 25-2 Feb.

GENERAL LEE Y REINA, Quemados, Marianao, casa cuatro cuartos altos comedor garage etc.; planta baja acabada construir. Informes: Telfs. M-2863 F-2124. Llaves: General Lee núm. 3.
A4 2895 22-1 Feb.

MIRAMAR. Magnífica residencia nueva calle 16, entre 5a. y 3a. portal, hall, living room, biblioteca, comedor, pantry, cocina, cinco habitaciones, dos baños de lujo en colores, garage dos autos, tres cuartos criados con servicios. Se alquila con o sin muebles. Puede verse a todas horas.
A-4 3074 23-2 febrero

CHALET
PARADERO RABEL
Portal, jardín, sala, comedor, 11 cuartos, 2 baños, lavandería, garage.
$75.00
THE TRUST COMPANY OF CUBA
Departamento de Bienes
Obispo 53. M-6917
A4 2892 22-1 Feb

EN LO MEJOR DE COLUMBIA: Mendoza, entre Calzada y Gutiérrez. Alquilo hermosa casita con portal de marmol, sala comedor, dos cuartos, cocina, baño y patio. Llaves: Letra B.
A4 3419 26-3 Feb.

A-5 J. del Monte y Víbora

SE ALQUILA MUY BARATA la casa Atlanta 12, entre Sanguily y Alegría, en Arroyo Apolo, con sala, comedor, dos cuartos, cocina y jardín.
A5 3891 30-3 Feb.

O-FARRIL 15, VIBORA. Un bajo, de sala, saleta, comedor, dos baños intercalados, portal. Todo lo más moderno, cuatro cuartos grandes. La llave al lado, número 13. Baratísimos.
A5 3897 30-2 Feb.

ALQUILO BARATISIMAS casitas interiores, dos habitaciones, cocina, baño y patio independiente, Milagros 124, entre Lawton y Armas, una cuadra tranvías y guaguas.
A5 3929 30-3 Feb.

SE ALQUILA UNA HERMOSA casa con seis habitaciones, en Lawton 87, entre San Mariano y Vista Alegre, Víbora. Precio 25 pesos. Telf. FO-1842 F-4972.
A5 3927 30-2 Feb.

SAN MARIANO y Lawton, altos, bodega, $15, una lindísima y moderna casa de dos habitaciones, sala, comedor, baño intercalado, dotada de todas las comodidades. Informes. M-9917.
A5 3859 29 feb 1

AGUSTINA ENTRE Andrés y Laguerruela, Villa María, altos, muy fresca, cuatro habitaciones, dos baños y demás comodidades modernas. Llaves en los bajos. Informes: Telf. A-1051.
A5 3862 29-8 Feb.

VIBORA. Rebajadas. Altos y bajos, Carmen 14, entre San Lázaro y San Anastasio, cuadra y media Calzada, sala, saleta, cuatro cuartos, comedor, baño intercalado. F-4071.
A5 3688 28 feb 1

ALQUILO DIEZ DE OCTUBRE 71, altos, terraza, sala comedor, tres habitaciones, baño y servicio de criados. Precio 30 pesos. Informan: Monte y San Nicolás, café. Telf. A-4635.
A5 3841 29-3 Feb.

SE ALQUILAN LOS BAJOS de Jesús del Monte número 534-A., casi esquina a Santa Catalina, compuestos de cuatro habitaciones, sala, saleta, comedor al fondo y baño intercalado. Es casa moderna. Llave al frente, en el tren de lavado. Informes: Telf. U-1590. Precio 35 pesos.
A5 3849 29-4 Feb.

SUSCRIBASE AL
DIARIO DE LA MARINA

ALQUILERES

LOMA DE LA IGLESIA
Se alquila la ventilada y cómoda casa Marqués de la Torre número 73, sala, saleta, tres cuartos, baño intercalado, cocina, patio y traspatio. Precio, 25 pesos. Dos meses en fondo. Informan, FO-2909.
A5 3540 27 feb 1

REVILLAGIGEDO 108, entre Diaria y Alcantarilla. Alquilo amplia casa gran sala, seis cuartos, patio grande entrada para automóviles. Acabada pintar. Informan: Telf. A-9302.
A5 3683 28-31 En.

SE ALQUILA lindísimo chalet. San Anastasio, pegado a San Francisco, Víbora, portal, sala, saleta, comedor grandísimo, cocina, calentador, cuarto de criada y servicio para la misma, lavadero, cuatro hermosas habitaciones, cuarto de baño con todas las comodidades, garage con su cuarto para el chófer. Se da barato a corta familia. Verlo de 1 a 5. Tranvías en ambas esquinas. Telf. I-5044.
A5 3745 28 ene 30

EN $13 se alquila en Concepción y Acosta, una casa nueva e independiente, de altos, con luz y espléndida azotea. Hay agua siempre.
A5 3725 28 feb 2

EN $20 se alquila en Concepción y Acosta, una casa nueva, de altos, con sala, comedor, dos habitaciones y baño completo. Hay agua siempre.
A5 3724 28 feb 2

GERTRUDES 55 REBAJADA a 22 pesos, con jardín, portal, sala, recibidor, tres habitaciones comedor al fondo, cocina, baño completo, patio y traspatio. Llave en el 59. Informan: Amistad 70. A-0584.
A5 3748 29-1 Feb.

VIBORA: ALQUILO casa moderna, 12 pesos portal, sala, un cuarto. Calle 12 letra G., entre Concepción y Dolores; tranvía esquina. San Miguel 4, restaurant «Ariete», Díaz, M-4141.
A5 3765 29-6 Feb.

MAGNIFICOS ALTOS, muy hermosos, en lo mejor de Jesús del Monte, Calzada 258, entre Santos Suárez y Enamorados, Llaves, café. Informes: A-5650.
A5 3774 29-1 Feb.

FRESCA Y MODERNA casa, San Mariano 3, entre Calzada Jesús del Monte y Angel Párraga, sala, vestíbulo, cuatro habitaciones, garage y demás servicios. Tranvías a media cuadra.
A5 3822 29-1 Feb.

UNA CUADRA DE LA CALZADA y la Iglesia. Alquilo hermosos altos esquina; también bajos cómodos, amplios y con servicios completos. Precios reducidos, Quiroga 14.
A5 3806 29-3 Feb.

ALQUILAMOS CUATRO magníficas casas, acabadas de construir, en Tamarindo número 66, Jesús del Monte altos y bajos, las hay de tres y de cuatro amplias habitaciones, portal, sala, servicios intercalados, comedor, cocina moderna y gran patio. Informan: Telf. X-2808.
A5 3788 29-8 Feb.

ACABADO DE FABRICAR
Se alquila el chalet modernista, San Mariano entre Figueroa y D-Strampes, Víbora, con jardín, garage, portal, sala, saleta, cuatro cuartos, baño completo intercalado, hermosa galería, comedor al fondo, instalación oculta de teléfono y radio, cocina, patio y traspatio. Buenas comunicaciones. Precio: 45 pesos. Informan, en el mismo.
A5 3541 27-31 En.

EN SAN BUENAVENTURA 23, se alquila chalet madera, dos plantas, muy barato. La llave en la bodega. Informan, Telf. I-2984.
A5 3671 27 feb 1

VIBORA. Una cuadra de la Calzada, bonitos altos, pintados colores, cuatro cuartos, sala, comedor, buen baño, mucha agua, terraza, 30 pesos. Carmen 15. Telf. X-3506.
A5 3673 27 feb 1

SE ALQUILA hermosa casa de Ave. Porvenir 48, sala, cinco habitaciones, recibidor, comedor fondo, baño intercalado. Servicio completo. Criado. Traspatio Precio $32. Informan: doctor Soler, A-4887.
A5 3593 27-3 febre

CALZADA DE LA Víbora, esquina a Genaro Sánchez, frente al Paradero de la Havana Central, pisos modernos, de sala, hall, dos cuartos, terraza y servicios. Precio rebajado. La llave en la misma. Informes: A-6420
A5 3618 27-3 feb

PEDRO CONSUEGRA 2, dos cuadras pasado el Paradero Víbora, alquilo esta espléndida casa de planta baja, solamente, con gran jardín y gran patio de frutales, con todas comodidades modernas y de criados, capaz para regular familia. Para verlos, de 9 a 12, allí. Informes: Sr. Manteca, Cuba 76.
A5 3580 27-11 Feb.

ALEGRES Y BONITOS ALTOS
28 pesos, acabados pintar, Calzada Jesús del Monte 137-A., casi esquina Cristina. Alquilo los dos primeros pisos altos, de esta hermosa casa de tres plantas (claros y ventilados), compuestos de sala, saleta, cuatro cuartos, comedor, baño intercalado completo lujo, cocina gas azulejada, pasillos y otras comodidades y de criados. Mucha agua. Llaves, en el segundo piso alto.
A5 3571 27-11 Feb.

EN 20 PESOS: MILAGROS 97, entre Octava, Porvenir, portal, sala, saleta, tres clartos, patio traspatio, baño intercalado. Agua abundante. una cuadra carros Lawton. Llave 95. Telf. A-5418.
A5 3626 27-6 Feb.

VIBORA: MUY REBAJADA, Luis Estévez 17, altos, portal, sala, vestíbulo, tres cuartos, baño etc., una cuadra Calzada, agua abundante. Toda pintada. Informan: I-6634.
A5 3536 27-31 En.

JESUS DEL MONTE 463, esquina Altarriba, cerca Iglesia, hermosos altos, terraza, saleta, sala, hall, comedor, dos baños intercalados, siete habitaciones, garage, moderna, recién pintada. Propia dos familias. Informan, la misma. F-5692.
A5 3018 23-31 En.

CONCEPCION Y LAWTON: Se alquilan por separado, dos casas, compuestas de sala, dos cuartos, cocina, patio y servicios. Informan: Aguila 213, peletería.
A5 3231 25-31 En.

EN LO MEJOR de la Víbora: D-Strampes, entre Libertad y Estrada Palma, jardín, portal, tres habitaciones, sala, comedor, cocina, baño intercalado y cuarto de criados, con servicio. Precio rebajado. La llave al lado. Informes: Telfs. F-5037 A-2980
A5 2792 21-31 En.

CORREA 17 Y 19
Iguales las dos, jardín, portal, sala, saleta, cuatro cuartos muy amplios, comedor al fondo, baño completo, cuarto y servicio criados, patio y traspatio, cocina de gas y carbón, 10 pesos. La llave en el 19. Informes. Telf. FO-7674.
A5 3229 25-31 En.

QUIROGA 5 ALTOS, pegada Calzada, moderna, sala, saleta, tres cuartos, baño completo, cocina, cuarto criados. Llaves: 5-A., bajos. Informan: Telf. I-3893.
A5 3276 25-9 Feb.

ALQUILO: MODERNA, cómoda y fresca casa, Carmen número 24, entre San Lázaro y San Anastasio, jardín y terreno al fondo. Llave: Carmen número 27. Informan: M-8713.
A5 3272 25-31 En.

A 10 PESOS
Se alquilan casitas modernas. Altas y bajas con tres buenos cuartos, cocina y servicio en J. A. Cortina 79, entre Carmen y Patrocinio. A dos cuadras de tranvías y ómnibus. Informan en la misma.
A-5 3078 23-31 enero.

$ 25.00
Jardín, portal, sala, comedor al fondo, dos cuartos, patio y traspatio, con árboles frutales.
San Lázaro 15, Víbora
THE TRUST CO. OF CUBA
Obispo 53. M-6917.
A5 2888 22-1 Feb.

ALQUILERES

ALQUILO CASA MODERNA, portal, sala, gabinete, cuatro habitaciones, baño completo, comedor, servicio criados, terraza. Calle Lawton número 82, entre San Mariano y Vista Alegre. Informan en la misma. F-6250.
A5 3522 27-1 Feb.

SE ALQUILA
Casa moderna, Víbora, jardín, portal, sala, dos cuartos, comedor, cocina, baño, calentador, patio, lavadero, agua abundante, Lacret 34 B entre J. B. Zayas y Cortina. Dueño, Morro 5, teléfono A-7055. M-6111. Guagua la esquina, 2 cuadras tranvías, precio, $20.
A5 3372 25 feb 4

A-6 Concha y Luyanó

SE ALQUILA: CUETO 191, altos, a media cuadra Calzada de Luyanó, terraza, sala, saleta con columnas, dos cuarto, baño completo, comedor y cocina. 25 pesos. Llave, en los bajos. Informes: Telf. F-1650.
A6 3928 30-4 Feb.

ALQUILO EN ARANGO y Fomento dos casas, una de altos; otra de bajos, portal, sala, comedor y baño completo y todo lo demás para personas de gusto. Precio módico.
A6 3904 30-8 Feb.

RODRIGUEZ Y JUST CIA
Casitas modernas a 20 pesos, con sala, comedor y dos cuartos.
THE TRUST CO. OF CUBA
Obispo 53 M-6917
A6 2887 22-1 Feb.

REYES 21, altos, muy barata se alquila con recibidor, sala comedor, cuatro habitaciones, baño, cocina y azotea. Informa: Ramón G. Fernández, Teléfono U-1157.

Velázquez y Concha, bajos y altos. Muy baratas se alquilan con sala, comedor, dos y tres cuartos, cocina y baño. Informa: Ramón G. Fernández. Teléfono U-1157.
A6 3623 27-2 feb

SE ALQUILA EN CONCHA y Guasabacoa, bajos modernos, con portal, sala, dos habitaciones, cocina y servicios. Rebajados a 20 pesos. Informan: Manzana de Gómez 240. Telf. A-4893.
A6 3333 25-2 Feb.

A-7 Sto. Suárez y Mendoza

ALQUILO CASA MODERNA, Avenida de Paz número 31, altos, sala, dos cuartos hall, cocina de gas y carbón, comedor, baño con todos los aparatos, terraza, lavadero y balcón. Telf. I-4793.
A7 3845 29-3 Feb.

ALQUILER 18 Y 15 PESOS: Espléndidas casitas de sala, comedor, dos habitaciones, baño y cocina, Juan Delgado 3, esquina General Lee Santos Suárez. Frente a los tranvías.
A7 3797 29-1 Feb.

SE ALQUILA LA CASA Carmen y Juan Delgado, sala, saleta, dos cuartos, portal y jardín 16 pesos. La llave, bodega. Telf. M-9122. Dueño: Habana 201, bodega.
A7 3798 29-1 Feb.

ANTES $20.00, AHORA A $10.00
Serafines número 83, entre Vega y Flores, alquilo casitas independientes, mampostería y pisos de mosaico, tienen dos habitaciones, cocina, servicios patio y luz. Encargado en el número 21. A-3970.
A7 630 5-6 Feb.

LACRET 507: ALQUILO casita nueva, portal, sala, cuarto, cocina, patio. Muy barata. Llave, bodega. Informes: Telf. I-7509.
A7 3690 28-4 Feb.

ALQUILO CASITA MODERNA: Propia para matrimonio, ventilada, acabada de pintar, sala cuarto, cocina, patio, servicios, luz y azotea, 12 pesos. Informan: Calle Lacret letra I, entre Cortina y Figueroa.
A7 3686 28-5 Feb.

SE ALQUILA CASA moderna, Mendoza 12, Santos Suárez, portal, sala, dos habitaciones, baño intercalado, comedor y cocina. Precio módico. La llave en el Pasaje. Informan: Telf. X-2587.
A7 3527 27-1 Feb.

ALQUILO LOS PISOS en Juan Bruno Zayas 19, entre Carmen y Vista Alegre, con sala, comedor, cocina y cuatro cuartos, baño intercalado, cada planta. La planta baja, tiene garage. A dos cuadras del Colegio Salesiano y dos de Maristas. La llave en la misma. Informan: O-Reilly 11, departamento 607.
A7 3533 27-1 Feb.

ALQUILO: CASA PROPIA para matrimonio de gusto, muy barata, jardín, portal, sala, tres cuartos, comedor, baño primera. Estrada Palma 219 cerca carros Santos Suárez.
A7 3261 25-3 Feb

SAN BERNARDINO número 24, a una cuadra de las guaguas y dos del tranvía, Santos Suárez Se alquilan casitas modernas y ventiladas, con luz a 12, 13, 14 y 15 pesos. Telf. M-5172.
A7 2991 23-2 Feb.

ALQUILO el primer piso de Zapotes y San Benigno, frente al parque Santos Suárez, tiene sala, saleta, comedor, tres cuartos, baño completo, cuarto y servicio de criados. La llave en la botica. Precio, $25. Informan en Telf. M-4665
A7 2959 22 feb 6

SOLO POR DIEZ PESOS, con luz. Alquilo casita interior, independiente, a media cuadra de la línea de Santos Suárez, Figueroa 21, entre Santa Catalina y Milagros.
A7 2809 21-31 En.

VEA POR 18 PESOS, los cómodos y frescos altos de Cortina 42, entre Santa Catalina y Milagros, a media cuadra de la línea de Santos Suárez.
A7 3808 21-31 En.

A-9 Guanabacoa y Cojimar

GUANABACOA: Alquilo casas, San Francisco 2 y 8 frentes Escolapios; el 8, sala, saleta, cinco cuartos, servicios, patio, árboles. Precio 13, pesos; el 2, sala, saleta, cinco cuartos, garage, patio, árboles, servicios completos. Precio 25 pesos. Telf. U-5636 Llave, casa préstamos.
A9 3951 30-7 Feb.

GUANABACOA: Alquilo casa, R. Cárdenas 1, sala, recibidor, siete cuartos, garage, patio, traspatio, árboles. Es una residencia de lujo; conocida por la del Dr. Mencía. En el mejor punto de la población. Llave, botica esquina. Precio 50 pesos. Telf. U-5636 U-6398.
A9 3217 25-3 Feb.

A-12 Solicitud de Alquileres

SE DESEA ALQUILAR una casa en el Vedado, (no más de 40 pesos), que tenga cuatro o cinco buenos dormitorios, y que esté comprendida dentro del cuadro siguiente: de 17 a 25 y de C. a L. Ha de ser de una sola planta y se prefiere con buen traspatio. Informa: Elías Rivero. Telf. A-3333, de 9 a 11 a. m. y de 3a 5 p. m.
A12 J-I-R. 39-1 Feb.

ALQUILERES VARIOS

OFICINAS AMUEBLADAS
Equipadas para muestrario de agentes viajeros, ingenieros, delineantes, bufete u oficina, con máquina de escribir, etc.
Alquiler Mensual o Semanal
THE TRUST COMPANY BUILDING
Aguiar 71. Telf. M-6917.
A-V. 2889 22-1 Feb.

W Arrendamientos

SE ALQUILA: FINQUITA, detrás Iglesia de Arroyo Arenas, casa, buen pozo con motor, cañería agua regadío. Más informes: F-3441.
W 3328 25-2 Feb

ALQUILERES

B-1 Casas-Apartamentos

VEDADO: SE ALQUILAN dos departamentos completamente independientes de la casa Calle K. número 5, entre 9 y 11, con sala, gabinete, recibidor tres cuartos, baño intercalado, hall, comedor y demás servicios Garage si se desea. Informan: Rosales y Lavedán, Departamento de Administración de Bienes. Telf. M-6947.
B1 3926 30-9 Feb.

EN GALIANO y Concordia. Edificio Zéndegui, apartamentos modernos y cómodos. Precios económicos. F-6348.
B1 3870 29 feb 1

APARTAMENTOS
DESDE $20.00
PALACIO DIAZ BLANCO
Belascoaín 120, entre Clavel y Antonio Díaz.
THE TRUST COMPANY OF CUBA
Departamento de Bienes
Obispo 53. M-6917.
B1 2890 22-1 Feb.

APARTAMENTO: Dos habitaciones, baño intercalado; otro, para matrimonio. Alquílase toda asistencia, Línea número 28 casi esquina a J, Vedado. Telf. F-6759. Casa huéspedes. Moralidad, economía.
B1 3685 28-6 Feb.

APARTAMENTOS: Los más modernos, compuestos de sala y habitación, baño intercalado, cocina independiente. Barato. No deje de verlos. Picota 12 y 14.
B1 3267 25-9 Feb.

APARTAMENTO
De esquina, 5 puertas al balcón y dos habitaciones, muy frescas, abundante agua, con azotea, en los altos de la mueblería, joyería, préstamos El Vesubio. Corrales y Factoría, al fondo de La Isla de Cuba. M-7337.
B1 3192 24 feb 3

VEDADO, Baños y 17, edificio Menéndez, alquilo un apartamento alto y otro bajo, barato, muy fresco, con sala, dos cuartos, baño, cocina, elevador.
B1 2854 21 ene 31

ALQUILO EN NUEVA casa, apartamentos, casitas independientes, con sala, cuarto, cocina y baño completo. Todo nuevo. Precio situación, Maloja 87, entre San Nicolás y Manrique.
B1 3271 25-30 En.

APARTAMENTOS PARA FAMILIAS
EDIFICIO 23 Y M
Gran confort. Servicio esmerado a la entrada del Vedado. Elevadores día y noche. Agua abundante.
Precios, de $35 en adelante. Informes, Telf. A-4623
B1 3477 26 feb 10

SE ALQUILA EN CASA de familia, un apartamento con todo servicio independiente y cocina espléndida, muy fresco, en azotea, a matrimonios o personas mayores, de moralidad, San Miguel 78, altos, derecha, esquina San Nicolás.
B1 3555 27-31 En.

CALLE DE AMISTAD número 98 altos, entre San José y Barcelona. Se alquilan apartamentos y habitaciones muy amplias, a precio módicos.
B1 3549 27-4 Feb.

K. Y 21
Entrada Vedado. Apartamentos nuevos, cómodos, fresquísimos. Preciosa vista al mar, rápidas comunicaciones. Uno o dos dormitorios, demás comodidades. También amuéblanse. Informa: Avelino.
B1 3587 27-6 Feb.

SAN LAZARO 470
Lujosos apartamentos, cómodos y elegantes, sala, tres cuartos, baño intercalado, comedor, cocina, cuarto criados con servicio. Situación inmejorable, 40, 45 y 50 pesos. Véalos, San Lázaro 470 Telf A-2973.
B1 56510 10 de 12 jn

EDIFICIO «AGUIAR»: Industria 72 y medio, entre Animas y Trocadero, modernos apartamentos, dos habitaciones y baño completo, luz, limpieza, teléfono, agua caliente y ascensor, día y noche. Precios módicos. Sólo personas morales.
B1 2780 21-5 En.

SAN LAZARO 200 y Malecón 62, rebajados, frescos, modernos apartamentos y habitaciones con luz, para comisionistas y familias. Informes, encargado. A-6189. Dueño: Telf. M-2863.
B1 2894 23-1 Feb.

B-2 Locales y Naves

SAN RAFAEL 142: Casi esquina a Belascoaín. Se alquilan la planta baja para establecimiento y el segundo piso, compuesto de sala, saleta, dos cuartos y baño moderno. La llave al lado, en el café. Informan: F-1205.
B2 3953 30-7 Feb.

LOCALES PARA INDUSTRIAS
Se alquilan buenos y baratos locales con fuerza motriz y sin ella. Los hay altos y bajos y con chuchos de Ferrocarril. Informes: Casa Gancedo. Telfs. X-2819 X-2629, Concha número 3 Habana.
B2 3894 30-7 Feb.

NAVES Y TERRENOS CON CHUCHO
Se alquilan espléndidas naves muy ventiladas, en la Calzada de Concha y calle Marina. También alquilamos y vendemos baratos, magníficos terrenos de todos tamaños con chuchos de Ferrocarril, propios para industrias y almacenes. Informes: Casa Gancedo. Telfs. X-2819 X-2629, Concha núm. 3, Habana.
B2 3895 30-7 Feb.

EMPEDRADO Y AGUIAR, edificio Larrea. Un bonito local, grandes vidrieras, para exhibición. Baratísimo. Punto lo más céntrico. Hay apartamentos para escritorio. El encargado informa.
B2 3896 30-2 Feb.

CUBA 95: SE ALQUILAN los espaciosos bajos, preparados para estorage o almacén. Su precio módico, con o sin contrato. Informa: Francisco Sebora. 10 de Octubre 659. Telf. I-7246.
B2 3893 30-2 Feb.

SE ALQUILA UN LOCAL en Arsenal números 2 y 4, frente a la Estación Terminal. Véalo, porque el precio le va a gustar. Informes: Nicolás Merino, Esperanza 5. Habana.
B2 3917 30-5 Feb.

CORRALES 145, NAVE, $27
Entre Indio y San Nicolás, 6 metros de frente por 30 de fondo, con una habitación y su servicio. La llave en la lechería del frente, señor Díaz, O-Reilly 40. Teléfonos M-7058.
B2 CT 20 29 fb 8

NEPTUNO 109, ENTRE Campanario y Lealtad, bajos, para establecimiento, con sus vidrieras al frente y muy espaciosos. Informan: A-9553. O-Reilly 39, bajos.
B2 3816 29-1 Feb

TEJADILLO 18, amplio local moderno, propio para oficina y almacén. Precio reducido. Informes Obispo 16.
B2 3606 27-3 feb

LOCAL espacioso, propio industria, taller, depósito, vivienda, con dos hermosas habitaciones, servicios independiente. Lavabos agua corriente, pegado San Rafael Galiano. Precio, $25. Galiano 90, principal.
B2 3742 28 ene 31

ANUNCIESE EN EL
DIARIO DE LA MARINA

ALQUILERES

CALZADA JESUS DEL MONTE, Toyo 258. No hay locales mejor situados para comercio. Se dan baratos. Llaves, café al lado. Informan: A-5650.
B2 3775 29-1 Feb.

ALQUILO: NAVE y habitación propia industria, Calle 14, entre 19 y 21. Informa: Marcos Díaz, 25 y D., Vedado.
B2 3754 29-2 Feb.

ALQUILO ESQUINA, propia para establecimiento de productos del país, tienda, puesto de frutas, etc., Correa y Durege. Precio de situación. Informes, la misma. M-1429.
B2 3801 29-8 Feb.

SE ALQUILA UN LOCAL para establecimiento en O-Reilly número 81, entre Villegas y Bernaza. Informan: Bufete Morales y Solís, Manzana de Gómez 525. Telf. A-9250.
B2 3786 29-3 Feb.

ALQUILO LOCAL muy barato. Bueno para lechería, por ser buen punto. O-Reilly 9, entre San Ignacio y Cuba.
B2 3656 27-1 feb

PRECIO MUY REAJUSTADO: Para almacén u otro comercio, Calzada Jesú del Monte 137-A. Alquilo la planta baja de esta espléndida casa de tres plantas, entre el Puente Agua Dulce y Quinta Dependientes, con todas comodidades y gran piso de granito. Llaves en el segundo piso alto.
B2 3578 27-11 Feb.

ALQUILO CASA preparada para tren de lavado, y horno de hacer pan; tiene 210 metros de fabricación, Santa Felicia 23.
B2 3582 27-4 Feb.

CALZADA Y DOS Vedado. Edificio «Martí». Alquilo por la calle Dos, hermoso local, apropiado para comercio en general. Precio muy reducido. Verlos allí, Sr. García. Informes: Sr. Manteca, Cuba 76.
B2 3575 27-11 Feb.

PADRE VARELA 66
Local propio para zapatería, sastrería o tienda, con tres habitaciones, cocina y servicios. Informan: F-2134. Precio: 60 pesos.
B2 3465 26-1 Feb.

ZANJA, LUCENA, media cuadra de Belascoaín, local inmenso, propio para cualquier industria, cine, almacén de tabaco; tiene el patio cubierto de cristales. Alquiler barato.
B2 3439 26-5 Feb.

ALQUILO CASA: Monte 292, para comercio, 45 pesos: Universidad 24, próxima Iglesia del Pilar, amplia para familia, 25 pesos. Llaves al lado. Informan: Telf. I-3691.
B2 3292 25-9 Feb.

ALQUILO EN LUZ y Oficios, local de esquina, propio para establecimiento, con varias divisiones y servicios independientes. Alquiler reducido. Informan: Manzana de Gómez 240. Telf. A-4893.
B2 3332 25-2 Feb.

NAVE: SE ALQUILA. Estévez 96, para depósito o comercio. 14 x 48 Telf. A-3861.
B2 3237 25-4 Feb.

SE ALQUILA: En la Calzada de Concha número 16, espaciosa nave de cemento, propia para industria o depósito. Informan: Manzana de Gómez 240. Telf. A-4893.
B2 3331 25-2 Feb.

ALQUILO: O-REILLY 106 y 108, edificio cuatro plantas, antigua casa Harris Bross, entrada por O-Reilly y por el fondo. Informan: Manzana de Gómez 240. Telf. A-4893.
B2 3334 25-2 Feb.

PARA COMERCIO: Se alquila la casa Angeles 33, pegada a Monte, propia para puesto de frutas, lechería, café, zapatería, sastrería, propia para un principiante; los bajos para establecimiento, y los altos, para familia. Alquiler rebajado. Informan: Monte 121, «La Luisita».
B2 2818 21-31 En.

SE ALQUILAN EN LOS BAJOS del Gran Hotel, Teniente Rey esquina a Zulueta, varios locales, de distintos tamaños, a precios reducidísimos. Informes, en el Gran Hotel.
B2 2706 20-4 Feb.

NAVES y locales, tengo varias muy baratas y bien situadas. Informa: Ramón G. Fernández. Teléf. U-1157.
B2 3621 27-2 feb

B-3 Departamentos

EN CASA particular se alquila departamento o habitación, propio para hombres solos o matrimonio de toda moralidad, muy fresca, con vista a dos calles. Habana 91, segundo piso.
B3 3881 29 feb 1

SE ALQUILAN a matrimonios de moralidad, amplios departamentos con vista a la calle e interiores, desde 15 pesos en adelante, con agua siempre; también hay departamentos para oficinas, propio para comisionistas. Aguiar 101, entre Muralla y Sol.
B3 3359 29 feb 2

SAN BERNARDINO números 32 y 36 frescos y amplios departamentos para familias, con luz, sala, cuarto, cocina y baño. Rentan 12 pesos. Informa, el encargado. Telfs. F-4340 F-3365.
B3 2319 17-31 En.

SANTA IRENE NUMERO 94, entre Serrano y Durege, frescos y amplios departamentos con luz, sala, cuarto, cocina y baño. Rentan desde 8 pesos. Informa, el encargado. Telf.s F-4340 F-3360.
B3 2320 17-31 En.

CALZADA Y DOS, Vedado, edificio «Martí», alquilo hermosos y espléndidos departamentos, con todas comodidades modernas y de criados. Precio reducidísimo. Verlos allí. Sr. García. Informes: Sr. Manteca, Cuba 76.
B3 3570 27-11 Feb.

RAYO Y ESTRELLA
Casa nueva. Alquilo departamentos independientes. Tiene sala, comedor, cocina con calentador y dos habitaciones. Hay encargado. Telf. A-2746.
B3 3603 27-4 Feb.

17 Y 4. VEDADO: Alquilo bonitos departamentos altos, con sala saleta, dos y tres cuartos, baño moderno y demás comodidades y comedor. Precio muy reducido. Verlos allí, el encargado. Informes: Sr. Manteca, Cuba 76.
B3 3573 27-11 Feb.

SE ALQUILAN buenos departamentos y habitaciones, agua fría y caliente, con sin servicio, precios situación. O-Reilly 5.
B3 3199 24 ene 31

SE ALQUILA un departamento en Galiano y Trocadero, altos del bar Informa: Luis González. U-1157.
B3 3620 27-2 Feb

PICOTA 60: SE ALQUILA un departamento de dos cuartos y servicios. Precio: 13 pesos. Informan: Bufete de Arellano. M-3936.
B3 1188 9-31 En.

EDIFICIO «ARCOS» y sus anexos: F. entre 19 y 21, Vedado. Diga el alquiler que quiera pagar, hay departamentos y pisos independientes desde 10 hasta 40 pesos, algunos con distribución interior apropiada para vivir dos matrimonios o familias. También hay habitaciones aisladas, propias para guardar muebles o para alojar la servidumbre, si se desean, desde 4 pesos hasta 8 pesos. Si se tienen muy buenas referencias, se alquilan sólo con un mes adelantado. Informan en el mismo. Conserje Fermín.
B3 3433 26-1 Feb.

DEPARTAMENTOS para familias, baratos, cómodos, con todos sus servicios en los mismos, en Gervasio 96 y Neptuno. Informa, el encargado.
B3 3027 23-2 Feb.

SE ALQUILA
Hermosa casa, San Benigno 82, casi esquina a Correa Departamentos altos, propia para numerosa familia, moderna, abundante agua. Precio de casa chica. Informan, de 4 a 6. Telf. I-7676 A-3480.
B3 2931 22-1 Feb.

B-4 Habitaciones

PUNTO CENTRICO: En casa de señor solo, alquílanse dos habitaciones muy frescas, juntas o separadas. Precio 16 pesos las dos. Luz y teléfono, Malecón 31, altos.
B4 3964 30-2 Feb.

ALQUILERES

FAMILIA HONORABLE alquila habitación, hombres o señoras, 4 entre Calzada y Línea número 16, Vedado.
B4 3906 30-2 Feb.

VIRTUDES 28, edificio moderno y fresco, espléndidas habitaciones para hombres solos y matrimonios sin niños, con muebles, ropa y limpieza, teléfono A-4253.
B4 3885 29 feb 5

SE ALQUILA UNA HABITACION en casa particular, Galiano 114, la entrada por Galiano.
B4 3812 29-31 En.

SE ALQUILA una habitación, balcón a la calle, a hombres solos o matrimonio, 9 pesos. Animas 39, altos.
B4 3883 29 feb 1

ALQUILO hermosa habitación alta, en Cerro 494, casa particular, con lavabo y luz toda la noche. Precio de situación. Telf. M-2851.
B4 3850 29 feb 8

SE ALQUILAN habitaciones, San Rafael 27, entre Galiano y Aguila, frente a «El Encanto». Informes: Telf. M-9643 A-4454.
B4 3836 29-3 Feb.

SE ALQUILAN DOS BUENAS habitaciones, con baño y todos los demás servicios necesarios Calzada 131, esquina 12, Vedado, en el mejor lugar. Casa familia decente.
B4 3766 29-2 Feb.

D. NUMERO 4, VEDADO entre Primera y Tercera, orilla del mar. Se alquilan habitaciones a 10 pesos, con luz. Casa de moralidad.
B4 3782 29-1 Feb.

ALQUILO AMPLIAS y ventiladas habitaciones, Durege y Correa, altos, taller carpintería, agua abundante mucho orden. Informes, en la misma. Telf. M-1429. Alquiler: 8 pesos.
B4 3800 29-8 Feb.

MAGNIFICA habitación con baño adjunto, en cas aamericana, comida a la criolla y americana. Edificio Castro, quinto piso, 25 y O, Vedado. Telf. F-2047. Hay elevador.
B4 3747 28 feb 2

SE ALQUILAN EN CASA moderna, tres habitaciones con vista a la calle, agua corriente, en todas. Casa moral, Amargura 34, frente San Francisco.

EN OBRAPIA 91, ENTRE Villegas y Bernaza, con baño privado. Precios de situación. Hay teléfono. Casa moral.
B4 3716 28-3 En.

HABITACION azotea, servicios independientes, clara, seca, fresca, alegre, (si la ve la alquila), baratísima, casa de estricta moralidad, punto inmejorable. Galiano 90, altos.
B4 3743 38 ene 31

HABITACIONES ALTAS y bajas y azoteas, todas con vista a calle, lavabos, duchas calientes, Buena comida, familias honorables, arreglo de baños modernos, con gimnasio para hombres. Consulado 124, esquina a Animas.
B4 3382 26-31 En.

REINA DOCE, Altos. Casa Moderna. Se alquilan dos magníficas habitaciones claras, ventiladas; baños con agua caliente. Teléfono. Moralidad. Comida si se desea. Véalas y ofrezca.
B4 3655 27-2 feb

OBRAPIA 96 Y 98
Se alquilan habitaciones bon balcón a la calle y un gabinete de mamparas y otras interiores, grandes y frescas, lavabos de agua corriente, luz toda la noche. Son especiales para oficinas u hombres solos. Precio de situación. Informes, portero.
B4 3503 26 ene 31

HABITACIONES BARATAS: Sol 79, 5, 7 y 8 pesos; departamentos, 15 pesos; Industria 115, habitaciones balcón, 10, 12 pesos; interiores, 8 pesos; Monte 397, habitaciones, 6, 7, y 10 pesos; departamentos, 9 y 12 pesos.
B4 3583 27-11Feb.

AGUACATE 30, SEGUNDO piso, una habitación lindísima, en casa particular, con todo confort. Más informes. Telf. M-9450.
B4 3250 25-31 En

REINA 83, ESQUINA a Manrique, «La Matancera», habitaciones amuebladas, con servicio, baño, luz. Buena comida. Precio de lo más económico. Telf. A-0238.
B4 3034 23-2 Feb.

EN LUJOSO EDIFICIO
Magníficas habitaciones con baño privado, agua caliente y teléfono, desde 15 pesos. Rogamos referencias. San Rafael 37, entre Rayo y San Nicolás.
B4 3430 26-4 Feb.

EN LAS CASAS AGUILA 164; Animas 121; Villegas 93, y Habana 157. Alquilo habitaciones y departamentos interiores y vista a la calle. Pueden verse a todas horas.
B4 3408 26-2 Feb

SE ALQUILA UNA habitación, grande, con balcón a la calle y lavabo; otra en la azotea, con sus servicios. Informes: Manrique 30-A. esquina a Animas.
B4 3399 26-2 Feb.

ESPLENDIDAS HABITACIONES desde 8 pesos en adelante; también una cocina, Galiano 68, altos de los almacenes de «La Opera».
B4 3429 26-5 Feb.

O'Reilly No. 51
CASA NUEVA
Se alquilan magníficas habitaciones, frescas, claras y ventiladas, agua caliente a todas horas, abundancia de baños modernos, teléfono, buen servicio, moralidad.
B4 2722 20 feb 4

HABITACIONES BARATAS, con luz Lagunas 60E., entre Escobar y Gervasio. Informan, los encargados.
B4 3023 23-30 En.

SAN IGNACIO número 25 entre Amargura y Lamparilla, primer piso, espléndidas habitaciones con vista a la calle e interiores, con luz, desde $7. Informa el encargado, teléfonos F-4340 y F-3365.
B4 2321 17 ene 31

ZULUETA No. 32, frente al Instituto, frescas y amplias habitaciones, a la calle e interiores, con luz, desde $6. Informaes el encargado, teléfonos F-4340.
B4 2322 14 ene 31

REVILLAGIGEDO número 70, entre Misión y Esperanza, frescas y amplias habitaciones con luz, desde $7. Informa el encargado, teléfonos F-4340 y F-3365.
B4 2318 17 ene 31

SE ALQUILAN DOS habitaciones, en la azotea, juntas o separadas, y dos habitaciones con balcones a la calle, separadas. 11 y E., Vedado. F-5175.
B4 2980 23-1 Feb.

Muralla número 20, altos, entre Habana y Compostela, frescas y amplias habitaciones con luz, desde 8 pesos. Informa el encargado. Telfs. F-4340 F-3365.
B4 2317 17-31 En.

EDIFICIO CATEDRAL, casa para familias honorables. Hay ascensor, agua abundante. Habitaciones y departamentos muy frescos. Visitando este edificio, ningún otro le gustará después. Empedrado núm. 4.
B4 6991 8-7 Feb.

B-5. Casas de Huéspedes

HUESPEDES, espléndidas habitaciones, todas lavabos, agua corriente, baños privados e intercalados, precios de situación. Pensión por días, $1.25; matrimonios, $2.00. Reina 55, altos.
B5 3256 25 ene 31

HUESPEDES: «La Matancera» Reina 83, esquina a Manrique, hermosas habitaciones, para familia y caballeros, con servicio, agua, buena comida, orden. Precio de lo más económico. Telf. A-0238.
B5 3437 26-1 Feb.

M.E.C.D. 2016

ALQUILERES

B-6 Hoteles

THE SAVOY

F. Y 15, VEDADO
Telf. F-6616

Situado en un lugar alto del Vedado, con fácil y frecuente comunicación con la ciudad y repartos; rodeado de jardines, con 600 metros de hermosos portales. Las habitaciones tienen ventilación directa, teléfono, closet y baño particular con agua fría y caliente. Precios moderados, incluyendo tres excelentes comidas bien seleccionadas; el servicio en mesas separadas para cada familia.
B6 3391 26-5 Feb.

HOTEL PAN AMERICA.— Consulado 146, frentes a San Rafael y al Capitolio. Amplias y ventiladas habitaciones a precios de situación, comprendiendo todos los servicios. Abonos especiales al restaurant.
B6 3391 26-5 Feb.

HOTEL «EDISON» (antiguo Bilbao), Neptuno 5, Prado y Consulado. Telf. A-9041. Importantes reformas introducidas para el nuevo hotel «Edison»: Amplias y ventiladas habitaciones con modernos servicios sanitarios privados agua fría y caliente; elevador permanente, roof garden, cocina española y criolla, a cargo de su acreditado propietario Julio Gutiérrez. Precios económicos. Verdadera residencia para familias. Moralidad estricta.
B6 3428 26-31 En.

HOTEL CAPITOLIO

PRADO No. 113. TELF. A-3537

Frente al Capitolio Nacional. El hotel mejor situado de la ciudad, y el más económico, contando con amplias y ventiladas habitaciones, cuenta la casa con los servicios de un excelente maestro cocinero y repostero. Para más informes, su propietario, V. Alvarez.
B6 J I R 8 enero 23

SE SOLICITAN

S-1 Criadas y Criados

SE NECESITAN UN CRIADO de mano y un chofer, que sean españoles y tengan recomendación. Sueldo, 30 pesos, cada uno, Compostela 58.
S1 3939 30-1 Feb.

SE SOLICITA JOVEN peninsular, para hacer la limpieza de corta familia, ayudar a la cocina. Sueldo: 10 pesos. Exijo referencias. Informan: Estévez número 50, entre Flóres y San Gregorio.
S1 3946 30-2 Feb.

SE SOLICITA criada de manos de mediana edad que sepa bien su obligación. San José 93, altos, entre Belascoaín y Lucena. Venir después de las 9.
S1 3619 27-31 ene

S-11 Agentes y Socios

SE SOLICITAN VENDEDORES para trabajar en comisión, en las tiendas de víveres en general, la Ciudad de La Habana. Dirigirse a la Industrial de Cuba S. A., Fábrica de Jabón, Calabazar, Habana.
S11 3543 27-1 Feb.

S-12 Solicitudes - Varias

INSTITUCION AMERICANA, necesita jóvenes viajantes de ambos sexos, no mayores de 24 años. Deberán poseer el inglés y tener buena presencia. Ver a Mr. Steele o Mr. Ewer, Cárdenas 81, entre 9 y 11 a. m.
S12 3915 30-2 Feb.

FAMILIA PARTICULAR solicita empleados de comercio, para abonarse al comedor, San Miguel 63, primer piso.
S12 3443 26-31 En.

SE SOLICITAN JOVENES o señoritas de buena presentación, para vender a domicilio, producto comestible, Oficios 12, departamento 317. Solamente de 8 a 9 a. m.
S12 3240 25-1 Feb.

TENEMOS ATRACTIVA proposición para hombres interesados en ganar sobre 100 pesos mensuales, trabajando en su casa. Diríjase: Universal Box 3, Station 1, New York.
S12 2806 21-2 Feb.

AGENCIAS DE COLOCACIONES

M-3241 «LA MILAGROSA» A-8066. La Agencia que sirve lo más distinguido de Cuba, por tener su personal escogido, con referencias.
X. 3933 30-1 Feb.

AGENCIA El Sol, San Lázaro 201; ofrecemos cocineros, ayudantes, fregadores, camareros, criados, chauffeurs, cocineras, criadas, manejadoras y toda clase de servicio con referencias. Telf. M-1860.
X 3882 29 ene 31

"LA MATANCERA"

A-7740. Sirve rápidamente cocineras, criadas, toda clase de servidumbre y empleados de ambos sexos, con referencias. Calle Sol 111. Servicio permanente a todas horas.

AGENCIA «LA UNION», de Marcelino Menéndez, 34 años establecida; la única que en cinco minutos facilita todo el personal, con buenas referencias. Llamen: A-3318 Habana número 114.
X 3804 29-3 Feb.

PIDA sus empleados a la Cuban American Employment, la oficina más acreditada en Cuba, cuenta con personal escogido y garantizado para cualquier clase de empleo. Tenemos de todas nacionalidades. Teléfonos A-3343, A-3806.
X 3214 24 feb 1

SE OFRECEN

O-1 Criadas y Criados

UN BUEN CRIADO de mano, español, se desea colocar, muy fino, respetuoso; igual arregla jardín y friega máquinas; inmejorables referencias. Telf. M-5578.
O1 3940 30-2 Feb.

DESEAN COLOCARSE dos jóvenes españolas, una para criada de mano o manejadora; la otra para cuartos, sabe coser; las dos tienen referencias, de buenas casas. Teléfono: A-4792.
O1 3938 30-1 Feb.

DESEA COLOCARSE joven española, para criada de mano, con buenas referencias. Telf. A-2650.
O1 3934 30-1 Feb.

DESEA COLOCARSE una joven peninsular, recién llegada, para criada o manejadora. Telf. M-4032.
O1 3957 30-1 Feb.

SE DESEA colocar señora de mediana edad, en casa de corta familia, para todos los quehaceres de la casa. Campanario 30. Telf. A-6757.
O1 3417 26 ene 31

SE DESEA colocar una muchacha española para cuartos y coser o para manejadora, tiene referencias. F-1415.
O1 3866 29 feb 1

DESEAN colocarse dos españolas, una para cuartos o comedor y otra para cocinar o todo el servicio de corta familia. Informan, F-6563.
O1 3868 29 ene 31

DESEA COLOCARSE una señora española, de criada de mano o cocinera; tiene referencias. Telf. F-1979.
O1 3844 29-1 Feb.

SUSCRIBASE AL DIARIO DE LA MARINA

SE OFRECEN

UNA JOVEN ESPAÑOLA, muy formal y trabajadora, desea colocarse para criada de cuartos o para los quehaceres de una casa, si es corta familia; tiene buenas recomendaciones. Telf. F-1899.
O1 3835 29-1 Feb.

CRIADA DE MANO o manejadora, española, joven, se ofrece para casa particular, con grandes referencias; no tiene pretensiones. Informan: Telf FO-1579.
O1 3809 29-1 Feb.

BUEN CRIADO CON AMPLIAS referencias de casas conocidas, sirve a la rusa, americana; hace cocktails. Práctico en todo servicio, sale al campo. No pretensiones. M-4071.
O1 3794 29-31 En.

SE COLOCA JOVEN peninsular, de sirvienta o manejadora desea casa de moralidad; no tiene pretensiones Calle Avenida de Acosta y Juan Bruno Zayas. Telf. I-7269.
O1 3796 29-1 Feb.

DE CRIADA DE MANO, desea colocarse joven española; tiene referencias. Telf. I-3986.
O1 3769 29-1 Feb.

DESEA COLOCARSE criado de mano peninsular, acostumbrado a todo servicio fino, sin pretensiones, y con referencias de buenas casas. Telf. A-4792.
O1 3821 29-31 En.

MATRIMONIO JAPONES, desea colocarse de criado o para cuidar alguna finca; no le importa ir al campo. Informan: Telf. A-9814. Llamar por Antonio.
O1 3790 29-2 Feb.

SE OFRECE ESPAÑOLA de mediana edad, para cuartos comedor o criada de mano; tiene buenas referencias, está acostumbrada a servicio fino; en la misma se coloca una cocinera, no le importa hacer algo de limpieza. Pregunten por Carmen. Telf. U-8239.
O1 3529 27-29 En.

UN BUEN CRIADO ESPAÑOL, de servicio fino de comedor y ayuda de cámara, con buenas referencias de casas conocidas, donde ha trabajado, desea colocarse. Informan: Telf. U-6893
O1 3566 27-31 En.

ESPAÑOLA desea colocarse, entiende de todos los quehaceres de una casa no le importa cualquier trabajo, se coloca con una niña de 9 años, ayuda en la casa, sabe el teléfono y leer y escribir, no tiene pretensiones de ninguna clase. Para informes, U-8239.
O1 3609 27-31 ene

DESEAN colocarse dos españolas, una para cuartos o comedor y otra para cocinar o todo el servicio de corta familia. F-6563.
O1 3744 28-31 En.

SEÑORITA MEDIANA EDAD, desea colocarse fija, corta y cose por figurín, toda clase de ropa, señoras y niños. Telf. F-2204.
O1 3397 26-3 Feb.

O-2 Cocineras y Cocineros

SE OFRECE BUENA cocinera, de color, de mediana edad, sin muchas pretensiones, para cocinar sólo; con buenas referencias y duerme en la colocación. A-8066.
O2 3932 30-1 Feb.

SE DESEA COLOCAR un joven, maestro cocinero, repostero, asiático, cocina francesa, española y criolla, muy práctico, cumple su obligación; tiene buena recomendación, en casa particular. Telf. U-9704.
O2 3888 30-2 Feb.

JOVEN CHINO, cocinero, repostero, con buenas referencias; sabe cocinar bien y cumplir con su obligación. Lleva tiempo en el país. Informan: San Rafael número 65. Telf M-5014.
O2 3903 30-1 Feb.

UNA MUCHACHA de color, desea colocarse, para cocinar sólo y lavar algo de ropa fina. Calzada de Jesús del Monte 211. Telf. I-7834.
O2 3965 30-2 Feb.

BUEN COCINERO y repostero, asiático, desea colocarse casa particular; cocina bien a la criolla, española, francesa y americana; tiene buenas recomendaciones. Informan: Telf. M-5010. Preguntar por José Wong.
O2 3930 30-1 Feb.

SE DESEA COLOCAR una muchacha española, para cocinar y limpiar; tiene referencias. Telf. FO-2683.
O2 3944 30-1 Feb.

DESEA COLOCARSE cocinero asiático en casa particular o en el campo; tiene buen carácter y muy práctico en su trabajo; comida criolla, española, repostería etc. Informan: Telf. F-6134.
O2 3943 30-6 Feb.

COCINERO español ofrece sus servicios a casa particular o comercio, conoce cualquier cocina, prinipalmente a la francesa y es dulcero, limpio y económico. Tiene referencias de casas conocidas. Telf. M-5107.
O2 3879 29 ene 31

COCINERA española desea colocarse, sabe cocinar bien y entiende muy bien de repostería, tiene buenas referencias. Telf. A-4324.
O2 3738 28 ene 30

DESEA colocarse una española, sabe cocinar y limpiar, duerme en la colocación, tiene referencias. X-1407.
O2 3857 29 ene 31

DESEA COLOCARSE una señora inglesa, de cocinera, repostera; tiene referencias. FO-3176.
O2 3756 29-31 En.

DESEA COLOCARSE de cocinera, una española, sabe hacer dulces; no le importa ayudar a los quehaceres. F-6228.
O2 3805 29-31 En.

DESEAN colocarse dos muchachas españolas, una para cocinar y limpiar o criada de mano y la otra para manejadora o cuartos, tienen referencias. Pregunten por Manuela. U-8239.
O2 3528 27 ene 30

SE DESEA colocar una cocinera, entiende de repostería, sabe cumplir con su obligación, no duerme en la colocación. Telf. M-1745.
O2 3880 29 ene 31

DESEA COLOCARSE una buena cocinera repostera, cocina a la española y a la criolla, cumple con su obligación; tiene referencias. M-8428.
O2 3760 29-31 En.

SE OFRECE cocinera con buena práctica en el oficio, hace repostería, si es corta familia, puede ayudar a la limpieza, es libre, puede ir a los repartos. Desea familia de moralidad. Informan, A-1860.
O2 3872 29 ene 31

SE OFRECEN dos españolas, una buena cocinera repostera o cocinar y limpiar y otra para criada de mano o manejadora, tienen buenas referencias, teléfono M-2464. Laura.
O2 3736 28 ene 31

JOVEN CHINO: Maestro cocinero, repostero, desea colocarse casa particular, cocina criolla, española y americana, muy práctico; tiene buenas referencias. Informan: Telf. A-4324. Rafael, tintorería, Manrique 103.
O2 3825 29-1 Feb.

DESEA COLOCARSE una muchacha española, de mediana edad, para cocinar y limpiar, siendo corta familia, no le importa salir al campo; tiene referencias. Telf. A-6719.
O2 3792 29-31 En.

SE OFRECE UN COCINERO asiático, lleva tiempo en el país, cocina bien a la criolla y española; también repostero y muy limpio, para casa particular o comercio; también va al campo; con buenas referencias. Telf. M-9717. Preguntar por Joaquín Ayin.
O2 3785 29-2 Feb.

JOVEN ESPAÑOLA, desea colocarse en casa de moralidad, para cocinar y limpiar a corta familia, sabe cumplir con su obligación; tiene referencias. Telf. FO-2644.
O2 3799 29-4 Feb.

DESEA COLOCARSE de cocinera una señora española, con referencias. Telf. M-1637.
O2 3677 28-31 En.

SE OFRECEN

UN JOVEN COCINERO asiático, repostero, sabe cocinar bien a la española y criolla y muy limpio y siempre cumple su obligación. Informan: Telf. U-7902.
O2 3781 29-31 En.

SE OFRECE ESPAÑOLA para cocinar, siendo corta familia cocina y limpia, y una muchacha para criada de mano o ayudar con niños; las dos con referencias y duermen en la colocación. A-7431.
O2 3818 29-31 En.

DESEA COLOCARSE excelente cocinera, repostera, joven, muy limpia, económica, siendo corta familia, cocina y limpia; tiene referencias de buenas casas; puede dormir o nó, en la colocación. Telf. A-4792.
O2 3819 29-31 En.

OFRECE UNA BUENA cocinera del campo, duerme en la colocación; tiene referencias, ayuda la limpieza, sabe hacer dulces es trabajadora; tiene buen carácter. M-3272.
O2 3757 29-1 Feb.

DESEA COLOCARSE una española, de mediana edad, sabe cocinar bien, si es poca familia, no le importa limpiar, o también para manejar; tiene buenas referencias. Telf. I-7508.
O2 3807 29-31 En.

JOVEN: EXCELENTE cocinero, desea colocarse casa particular, con la mejor referencia de la casa donde trabajó; práctico en su trabajo y muy limpio. Sueldo: 25 o 30 pesos. M-4257.
O2 3705 28-31 En.

DESEA COLOCARSE española, de mediana edad, sabe cocinar a la española, francesa y criolla, no le importa salir fuera, es sola; tiene recomendaciones. Informan: F-1538, 4 y Quinta, Vedado.
O2 3795 29-1 Feb.

COCINERO MADRILEÑO se ofrece para hotel o casa particular. Trabajó en las mejores casa particulares y hoteles de Madrid y ha servido a familias respetables de La Habana; con recomendaciones de las mismas. No tiene pretensiones. Informan: U-6604.
O2 3678 28-31 En.

UN ASIATICO COCINERO, muy práctico en cocina a la criolla y española, repostero, cocina muy bien. Mucho tiempo en el país; tiene buenas recomendaciones de donde trabajó. Calle Estévez número 24-A. Telf. M-6293 A-8035.
O2 3699 28-1 Feb.

O-3 Manejadoras

AN ENGLISH SPEAKING girl seeks position as nurse maid or general Cuban or American family. Telf. F-6279.
O3 3901 30-3 Feb.

UNA SEÑORA DE MEDIANA edad, desea colocarse de manejadora o criada de mano; habla inglés y español. Llamar: Angelita. Telf. X-1970
O3 3913 30-2 Feb.

DESEA COLOCARSE una joven española, para manejadora o criada de mano, sabe algo de cocina. FO-2728.
O3 3764 29-31 En.

OFRECE SEÑORITA formal, educada, con referencias, para manejar niños o limpieza habitaciones, sabe coser y labores. Amistad 154.
O3 3770 29-1 Feb.

O-5 Jardineros

SE DESEA COLOCAR un jardinero agricultor, con semillas varias, en casa particular o finca; otro para encargado de finca. Llamar a Rodríguez. Telf. I-7328.
O5 3912 29-4 Feb.

O-6 Chóferes

CHOFER ESPAÑOL, de 23 años, serio y cumplidor de su deber, maneja toda clase de máquinas; inmejorables referencias de la última casa, por espacio de dos años. No tiene grandes pretensiones. M-5417.
O6 3752 29-31 En.

DESEO COLOCARME de chofer en casa particular o de comercio, he trabajado carros de reparto; tengo referencias. U-6138.
O6 3767 29-1 Feb.

CHOFER ESPAÑOL, experto en toda clase de máquinas y mecánica, desea colocarse; no tiene pretensiones y tiene referencias de buenas casas. Telf. A-4792.
O6 3820 29-31 En.

DESEA COLOCARSE chófer español, casa particular o comercio, 12 años práctica; referencias de las casas que trabajó. Telf. F-2567.
O6 3701 28-31 En.

DESEA colocarse chófer para casa particular, con referencias, sin pretensiones, serio y trabajador. Informan de 10 a 12 a. m. Telf. I-7662. José.
O6 3728 28 enero 31

O-8 Lavanderas y Lavanderos

SE DESEA COLOCAR un joven asiático para lavar ropa fina de caballero o señora; tiene muy buenas referencias. Telf. U-1706.
O8 3679 28-31 En.

SE DESEA COLOCAR un joven chino para lavandero, en casa particular, entiende ropa fina. Informan: Zanja 45, primer piso. Telf. U-7902.
O8 3680 28-1 Feb.

O-12 Ofertas - Varias

TENEDOR DE LIBROS con muchos años de práctica, ofrece sus servicios para poner al día contabilidades atrasadas y practicar el Balance General que determina la Ley de Utilidades, por módica retribución, así como del levar el uno y medio por ciento y demás cuentas de ingresos y egresos que determina la propia Ley de Emergencia Económica. Teléfono A-5847. Teniente Rey número 104; cortinería.
O12 3236-3322 25-2 Feb.

SE COMPRAN

C-1 Casas

COMPRO CASAS AL CONTADO!

NO MAS de $500.000
NO MENOS de $5.000

NADA EN REPARTOS— SOLO TRATO POR CORREO

MARIO M. RECHINGER
Apartado 174. Habana
C1 6999 17 17

DESEO COMPRAR una casa grande en La Habana o Vedado, no importa que sea antigua. Pago de contado. Informan: G. del Monte, Habana 82. Telf. A-2474.
C1 3839 29-13 Feb.

CHALET: VEDADO, tres o cuatro habitaciones, no más de 25,000 pesos contado. Escriba: García, Finlay 119 altos.
C1 3827 29-1 Feb.

COMPRO casa de una sola planta, mayor de 400 metros, en el radio Reina a mar y de Belascoaín a Prado. San Nicolás 27.
C1 3740 28 ene 31

C-5 Muebles y Prendas

A-7757. COMPRO muebles finos, corrientes, pianos, máquinas coser, escribir, calcular, baúles, maletas, libros, oro viejo, ropa, objetos Arte, antigüedades, aparatos médicos, dentistas. Acudo día festivo.
C5 3211 24 ene 31

los económicos del diario — los lee quien puede pagar.

Departamento de Clasificados: Entrada principal del edificio PRADO 103. Tel. A-3333

SE COMPRAN

M-3500: COMPRO TODOS muebles finos, corrientes, pianos, pianolas, con y sin comején, baúles, maletas, máquinas escribir, coser, objetos Arte, oro viejo, divisiones, mamparas, antigüedades, enseres establecimiento
C5 3308 25-31 En.

COMPRO Y VENDO

Muebles modernos de todas clases, máquinas de escribir y coser. Oro viejo. Prendas rotas, cambiamos por nuevas. Llame al M-7337.
C5 3193 24 feb

COMPRAMOS oro viejo en prendas y otros objetos. Pagamos buenos precios. También cambiamos su valor por prendería de fantasía. Joyería, Muralla 82.
C5 59051 31 feb 12

SE VENDEN

V-1 Casas

CASA CON 100 PESOS contado, resto pagando con alquileres 10 pesos mensuales; total 700 pesos, libre de gravamen, mampostería, bien situada. Propietario: F-5397, de 3 a 6.
V1 3916 30-2 Feb.

CASAS, vendo Virtudes 110, cerca Escobar, cantería, tres plantas, $17,000; Campanario 116, cerca San Rafael, tres plantas, agua redimida, $17,000. Concordia 156-F, dos plantas, moderna, $8,000. Crespo, cerca Animas, tres plantas, moderna, $11,000. Egido 25, café, una planta, $10,000. Precio situación. Dejo hipoteca cualquier cantidad, 7 o-o. Hago cambio Acepto solares. Campanería, Aguiar 68. M-7785. Oficina.
V1 3878 29 ene 31

SE VENDE EN 6,000 pesos; 3,500 pesos de contado y resto por mensualidades, una casa en Almendares, calle Lanuza, entre B. y C. con jardín, portal, sala, cuatro habitaciones, hermoso baño, hall, comedor, cocina, pantry, garage, cuarto y servicio de criados y patio. Informan en la misma, su dueño, Antonio Sellerás.
V1 3753 29-1 Feb.

VEDADO: VENDO B., número 244, entre 25 y 27, una planta, sala, saleta comedor, cuatro habitaciones, garage, cuarto criados, traspatio frutales, 13.66 x 50. 17 pesos. Dueño: San Lázaro 101.
V1 3831 29-1 Feb.

VENDO EN $2.000 Batista D esquina 9. Moderna. Portal, sala, saleta, dos cuartos, baño completo, tranvía puerta. Véala. Teléfono M-2330.
V1 3648 27-5 feb

REGALO VERDAD: Mampostería, teja francesa, mucho terreno, 9 x 30 metros. Tranvías frente. Vendo mitad valor. 2,300 pesos. También 1,500 pesos, resto cómodamente. Informan, bodega, Concepción y Porvenir Víbora, después almuerzo.
V1 3537 27-1 Feb.

VENDO DIRECTAMENTE: Gran casa en la Calzada del Cerro, antes de Palatino, propia para numerosa familia, colegio sociedad, clínica o industria; tiene grandes salones, hermoso patio central y dos más al fondo, uno con frutales. Informan: G. y 9. Vedado.
V1 3535 27-31 En.

CASA EN VENTA por ausencia de su dueño. Vendo tres accesorias y una casa de mampostería. Precio situación, 2,900 pesos. Informa: M. Tamargo, San José y Belascoaín, café, de 2 a 5. Telf. U-6900.
V1 3403 26-5 Feb.

VENDO CASA MAMPOSTERIA, en Luyanó, 137.50 metros, buen punto, renta actualmente 35 pesos. Inquilino de 10 años, con establecimiento, en 2,800 pesos, efectivo. Informan: Telf. A-9936.
V1 3405 26-3 Feb.

¡CANDELA! ¡FUEGO! Elegante casa 950 pesos contado, techos monolíticos, pegadita tranvías; costó 4,800 pesos (regalo verdad) Avenida 10 número 5, entre 9 y 8, Ampliación Almendares. ¡Aprovechen! Cruz.
V1 3006 23-1 Feb.

SE VENDE LINDA casa en lo mejor del Reparto Almendares, 900 pesos de entrada y el resto con facilidades a pagar en 6 años. Precio: 5,600 pesos. Informa su dueña: FO-2992.
V1 2665 20-5 Feb.

CASA Y TERRENO $1,200.00

Casita moderna con jardín, portal, sala, saleta, dos cuartos, patio y traspatio.

THE TRUST CO. OF CUBA
Departamento de Bienes
Obispo 53 M-6917
V1 2891 22-1 Feb.

GANGA, LEALTAD 234 4 HABITACIONES, $3,600

Se vende en Lealtad 234, entre Carmen y Belascoaín, con sala, comedor, 2 habitaciones, baño con 4 aparatos y bañadera empotrada, patio, cocina, y en los altos 2 habitaciones con baño y servicio. Ganga. $2,000 de entrada, resto con facilidades de pago. Señor Díaz, O-Reilly 40, cuarto piso. Teléfono M-7058.
V1 CT 21 feb 6

500 PESOS CONTADO y resto de 2,000 pesos a pagar 20 pesos mensual, vendo casa mampostería, portal, sala, comedor, cinco grandes habitaciones, pisos mosaicos nuevos. Calle Rodríguez. Superficie 250 metros. Dueño: Suárez 3.
V1 3001 23-31 En.

V-2 Solares

ALTURAS DE ALMENDARES FRENTE A LA CALZADA, A $5.75

Frente a la calzada, a $5 75 ... ...
Se vende parcela de 16 varas de frente por 35 de fondo, a la acera de la sombra, lugar fabricado y punto muy alto. Calzada de Columbia entre las Avenidas de América y Bélgica. Informes, señor Díaz, Telf. M-7058.
V2 CT 19 29 feb 8

SOLAR FUENTE LUMINOSA CALLE DOCE, A $2.75

Se vende en la calle Doce entre las Avenidas Segunda y Tercera del reparto Ampliación de Almendares, con 12 varas de frente por 46 de fondo. Informes, señor Díaz, Telf. M-7058.
V2 CT 2 29 feb 8

SE VENDE

4.000 metros de terreno en la mejor parte del reparto de Floral Park, lindando con el pintoresco reparto «Country Club Park» y atravesando por el río «Quibú». Se vende en una fracción de lo que costó por tener el dueño que embarcarse para España.

INFORMAN!
M-9871 y A-9778

Departamento Administración de bienes. Trato directo o con corredores.
V2 C-17 27-1 feb

ANUNCIESE EN EL Diario de la Marina

SE VENDEN

URGEN: BUEN RETIRO. Vendo hermoso solar, 676, dos pesos vara, situado Steinhart entre Avenida de Columbia y Medrano, entre dos buenas casas. Frutales. X-1403.
V2 3768 29-1 Feb.

MAGNIFICA OPORTUNIDAD: Pequeños lotes de terreno, desde 10 a 25 metros frente, por 22.66 fondo, 17 esquina 12, Vedado. Casi regalados, Rosendo Platas, Empedrado 16, departamento 213.
V2 3903 29-8 Feb.

EN MARIANAO: Se arrienda una caballería de tierra, con aguada, palmares y casa. E. Coscuelluela, Cuba 52. Telf. M-1625.
V2 3569 27-31 En.

V-3 Fincas Rústicas

DOCE CALLERIAS: Una caballería, cuatro caballerías, cerca Habana. Precios situación. García. U-1363, de 12 a 2, solamente.
V3 3826 29-1 Feb.

VENDO FINCA: Tres y media caballerías, 30 kilómetros Habana, frente Carretera, buena tierra, toda laborable, mucha agua, buenas casas, frutales, palmas. Informes: Telf. FO-2437 Rosas.
V3 3779 29-6 Feb.

GANGAS A GRANEL

Vendo en el Vedado casa amplia 683 metros, próxima a 23, en 11,000 pesos. Una en la Calzada del Monte, 190 metros, buena renta, comercio permanente, en 12,000 pesos. Una residencia en Mendoza, media cuadra tranvía, cinco cuartos y demás comodidades, 516 varas; costó 15,000 pesos, la doy en 6,200 pesos. Una en Avenida Porvenir, frente tranvía, moderna y amplia, en 4,500 pesos. Informes, en Monte 317. A-1988. Vallongo.
V3 3694 28-31 En.

FINQUITAS RUSTICAS: Lucero, lote con casa madera, 600 varas, 600 pesos; otra, sin casa, cercada, 1,753 varas, 550 pesos; más grandes en proporción. Informan: Ricardo, Concepción 104. Telf. I-3825.
V3 3420 26-1 En.

CALIXTO ALCALDE: Fincas rústicas. hipotecas, casas y solares. Telf M-3824, Banco Nova cotia, Departamento 303.
V3 2676 20-19 Feb.

V-4 Establecimientos

VENDO GRAN VIDRIERA $1,500

Tabacos, cigarros y quincalla. Muy billetera. Punto más céntrico de La Habana. Garantizo buena venta. Informan: Antón Recio y Monte, Benito, café.
V4 3947 30-3 Feb.

SE VENDE UNA VIDRIERA, 18 pesos, tabacos y cigaros. Propia para cualquier local. Informan: Amargura núm. 31.
V4 3589 27-30 En.

GRAN VIDRIERA TABACOS, quincalla billetes. Vendo por embarcarme. Buena venta y contrato, fácil pago. Informan: Muralla 103, almacén segundo piso, de 12 a 2. S. Lizando.
V4 3.63 26-3 Feb.

VENDO SITIO MAS COMERCIAL de antigua Habana, café, billar, seis años contrato, no paga alquiler 30 pesos diarios. Venta, 3,000 pesos; igual admito socio trabajador, Monte y Cárdenas, café, Cuenya.
V4 3449 26-1 Feb.

IMPORTANTE NEGOCIO

Por embarcar: Vendemos o cambiamos por casa o créditos hipotecarios: Importante fábrica productos necesidad comer. Es marca muy acreditada en Cuba y extranjero; fácil manejo, utilidad libre, mil pesos mensuales. Grandes existencias materias primas y elaboradas; maquinarias modernas y camiones de reparto. Ventas al contado. No corredores. Informes: Benjumeda 1 bajos, entre Nueva del Pilar y San Carlos, Sr. Fernández.
V4 3446 26-10 Feb.

SE VENDE UNA BODEGA, sola en esquina, mucho barrio, buen contrato, poco alquiler; también se cambia por propiedad. Informan: Villanueva 16, tostadero de café. B. Suárez.
V4 1472 11-11 Feb.

VENDO CAFE SIN CANTINA, $5,000

Lo más moderno en su giro. Punto de mucho tránsito y vida propia. Garantizo buena venta, es un regalo. Informan, Monte y Antón Recio. Benito, café.
V4 3280 25 ene 31

VENDO CAFE SIN CANTINA

5,000 pesos. Lo más moderno en su giro. Punto de mucho tránsito y vida propia. Garantizo buena venta. Es un regalo, Monte y Antón Recio, Benito, café.
V4 3280 25-31 En.

VENDO MI CARNICERIA: En lugar magnífico, equipada con refrigerador marca Frigidaire moderno, costó 1,366 pesos, y moledora «Dalton», costó 235 pesos. Tono en 500.00 pesos. Los aparatos tiene un año de uso. Cuba 132.
V4 2934 22-31 En.

V-5 Muebles y Prendas

MUEBLES BARATISIMOS: Escaparates $6.00; con lunas, $12.00; camas, $3.50; coquetas, $6.00; mesas noche $1.00; aparadores $6.00; mesas comer $4.00; fiambreras $3.00; neveras $7.00; máquinas Singer $10.00 victrolas, lámparas, burós, libreros, juego sala, comedor, cuarto, piezas sueltas, a como quiera, San Rafael 152, esquina Marqués González, «La Colonial». Telf. U-1488.
V5 3949 30-7 Feb.

VENDO JUEGO de cuarto, comedor, recibidor, sala, vargueño. Precios reducidísimos, Concordia 31, altos, esquina a San Nicolás.
V5 3962 30-14 Feb.

MAQUINAS DE COSER

«Singer», ovillo central e industriales. Tenemos gran surtido, todos precios, garantizadas. Tenemos piezas de repuesto todas clases. Compramos y cambiamos. Pagamos doble. Angeles 36 y Sitios, Telf. A-8861.
V5 3979 30-14 Feb.

PARTICULAR: POR VIAJE vende un juego comedor y otro sala, completamente nuevos. No trato muebleros. Calle D., 243, esquina a 25 de 12 a 5.
V5 3814 29-1 Feb.

QUIERO VENDER barato juego sala, recibidor, cuarto, comedor, nevera, ortofónica Víctor, máquina ovillo, sillones portal, cuadros, lámparas reloj pared, San José 9, bajos, entre Lucena, Belascoaín.
V5 3828 29-5 Feb.

PRECIOSO JUEGO COMEDOR, modelo Luis XV, caoba, 12 piezas; costó 280 pesos, regalo, 70 pesos; de cuarto para persona de gusto, 25 pesos; recibidor, 18 pesos, San Joaquín 33, altos.
V5 3714 28-31 En.

REMATE por diez días. Todas las existencias de mi casa, lámparas, cuadros, nevera, escaparate de lunas, vidrieras, cocinas y demás objetos. Ganga verdad. Calle Cuarteles número 1. Alcalá.
V5 3365 25 feb 4

JUEGO DE CUARTO MODERNO, seis piezas, propio para señorita de gusto, 35 pesos; también se alquila la habitación confortable Aguila 98, altos, entre San José y Barcelona.
V5 3493 27-31 En.

MUEBLES CLASICOS y Arte Moderno, muy baratos, al contado y a plazos. abricación rápida a elección del cliente. Liquidación de enormes existencias, así como joyería, lámparas, etc., con el fondo y mensualidades que convenga al comprador. Cambiamos y alquilamos muebles, con opción a comprarlos, incluso los de lujo, rebajando el 50 por ciento de lo pagado. La Casa Ruisánchez (que anunci ala verdad). Angeles 13, esquina a Estrella, (del 25 al 31). Telf. A-2024.
V5 1821 13-13 Feb.

SE VENDEN

MAQUINAS SINGER

Ovillo y lanzadera, las garantizamos como nuevas, a precios de ocasión, las cambiamos por oro viejo, prendas rotas y otros objetos. Corrales 53, El Vesubio. M-7337.
V5 3194 24 feb 3

DE OCASION

Muebles, joyas, objetos de adorno, baúles, maletas, trajes, ropa en general, lámparas, todo muy barato, en la casa préstamos «La Sociedad», Suárez 34, entre Apodaca y Gloria. Telf. A-7589.
V5 3043 23-2 Feb.

SE VENDE UN JUEGO de mimbre para sala; uno de cedro, para cuarto; y uno de caoba para comedor, con su nevera, a muy bajo precio. Pueden verse en la calle 16 número 182-B entre 19 y 21, Vedado. De 8 a. m. a 2 p. m.
V5 2993 23-30 En.

MUEBLES Y JOYAS A PLAZOS: Juegos cuarto, sala comedor, Arte Moderno, hasta con 10 pesos entrada y pagar como usted quiera. También joyas de todas clases. Grandes facilidades de pago. «La Eminencia», Neptuno 188, entre Gervasio y Belascoaín.
V5 C-6973 31-30 En.

POR LO que ofrezcan. Juego mimbre verde con cojines nuevos, cuna y escaparatico de niño completamente nuevos, y un cheislong cuero sin uso. Llame al U-4424.
V-5 3092 23-2 febrero

La Ganga del Año

Liquido las existencias que tengo en joyas, muebles y ropas, para dedicarme exclusivamente a préstamos sobre alhajas y objetos de valor. Interés 5%. «La Casa de Cuenllas» Maceo número 28. Telf. XO-1538. Guanabacoa.
V-5 CT 23-22 febrero

MUEBLES: "LA CASA INGLESA"

Damos a conocer al público y a nuestra numerosa clientela, que acabamos de trasladarnos del número 17 de Salud, al 9 esquina a Rayo, de dicha calle, donde encontrará el mueble que desee, desde el más fino al más económico, con los precios reajustados, liquidamos todos los muebles usados, a cómo quieran. Tenemos pianos, victrolas. Damos facilidades de pago, le tomamos sus muebles pagándoselos más que nadie. F. Castro y Hno.
V5 2150 16-31 En.

V-6 Maquinarias

PESAS Y MOLINOS

Estamos liquidando pesas Stimson y Toledo y Molinos de carne y café marca Pawer, los cuales estamos ofreciendo al precio de 25 a 50 pesos cada uno. Informes, Lonja del Comercio No. 416.
V6 3638 27-5 Feb.

SE VENDEN despedradores del café al vacío; también un aparato Rápido Ideal de 60 kilos, para tostar. Juan López. Avenida Menocal 56, esquina a Desagüe.
V6 3149 24 feb 3

COLONOS, HACENDADOS

Y contratistas. Regalo a precio de hierro viejo, tractor 50 H. P.; tres tanques de arados Lacrisse, implementos sin uso. Véalos y pruébelos, en el pueblo de Aguacate. Sr. Antonio Izquierdo.
V6 2705 20-4 Feb.

V-7 Automoviles y Accesorios

SE VENDE EN GANGA por desocupar local, Packard cerrado, siete pasajeros, seis cilindros, está como de paquete. Informan: F. número 262, entre 27 y 29, Vedado.
V7 3918 30-2 Feb.

SE VENDE O ARRIENDA camión, vacas y despacho de leche cruda, con licencia hasta 500 litros, o se admiten socios con vacas. Dueño en la finca «Santísima Trinidad», Kilómetro 22, Carretera Central, a las 5 p. m. Telf. Centro Cotorro.
V7 3749 29-3 Feb.

70 KILOMETROS por galón. Se vende bonito automóvil Citroen, con cuatro gomas completamente nuevas y motor fine. Informan: Telf. M-6016
V7 3833 29-1 Feb.

SE VENDE Cupé Ford del 29, con chapa particular y acabado de pintar. Con fuelle y gomas nuevas $275. Informa Guillermo suero A-5916 de 8 a 11 y de 1 a 6 los días hábiles.
V7 3652 27-2 feb

GRAN TALLER DE CAPISTERIA

Reparación en general de radiadores, pintura «Duco», soldadura autógena, de Enrique Padilla. Infanta 5, entre Jovellar y San Lázaro. Telf. U-7267 Esta casa pinta con «Duco» todas las reparaciones de los trabajos de chapistería, con precios muy reducidos y con toda garantía en las reparaciones generales. Mi interés es que sea usted un cliente para siempre.
V7 13462 JIR Ind.

CHRYSLER SEDAN, cuatro puertas, acabado de pintar, 90 pesos: Buick Turismo, 100 pesos: Chevrolet, seis cilindros, abierto, cuatro gomas nuevas 125 pesos, todos en magníficas condiciones. «El Relámpago» Concha 113.
V7 3596 27-31 En.

LA SALLE TURISMO, el más lindo de La Habana; Cadillac Turismo, siete pasajeros, magníficas condiciones. Los doy baratísimos; tienen gomas nuevas. El Relámpago, Concha núm. 113.
V7 3597 27-31 En.

V-8 Instrumentos de Músicas.

VENDO UN PIANO de caoba de la famosa marca Giralt; poco uso. Se da con facilidades de pago, Aguila número 139, entre San José y Barcelona. Telf. M-1661.
V8 3925 30-3 Feb.

ORTOFONICA VICTOR Credenza, lujoso mueble, nueva, en 25 pesos. Reparto Batista, 20 casitas, Cuarta número 13, Cuevillas.
V8 3902 30-3 Feb.

HORROROSA GANGA: Dos soberbios pianos, uno es pianola, famosas marcas, inmejorables condiciones, teclado, barniz, flamantes; funcionamientos perfectos, 35 y 70 pesos, Reina 74, Lealtad, Campanario. A-8270
V8 3970 30-2 Feb.

ORTOFONICA 4-3, LEGITIMA Victor patas cuadradas, con muchos discos modernos, 14 pesos; también piano cuerdas cruzadas, con banqueta, 20 pesos. No pierda esta oportunidad San Joaquín 33, altos.
V8 3715 28-31 En.

AFINE SU PIANO, pianola, por $2.50. Absoluta garantía, Virgilio Fernández, procedente de grandes fábricas europeas. Taller de reparaciones de pianos y autopianos, Zulueta 36 y medio. M-3040.
V8 2583 19-18 Feb.

LIQUIDAMOS UN BUEN surtido de pianos, de famosas marcas; garantía como nuevos, Precios ínfimos y facilidades en el pago. «La Predilecta», San Rafael esquina a Oquendo.
V8 3454 25-9 Feb.

RADIOS MAJESTIC 1932

5 pesos mensuales, 15 pesos de entrada; 80 pesos a plazos; 65 pesos contado, garantizo estos radios, son completamente nuevos; aceptamos de entrada o parte pago radios, victrolas, pianolas, muebles usados. Compramos, vendemos y cambiamos radios de uso. Telf. A-5704, Jesús del Monte 27, altos, una cuadra de Esquina de Tejas.
V8 3315 25-31 En.

RADIO ELECTROLA

Y un recibidor Luis VX. Muy finos y magníficas condiciones. Se vende a módico precio. Así como numerosas joyas. Objetos de arte. Muebles en general, propios para regalos de niños. Corrales y Factoría. El Vesubio. M-7337.
V8 3191 24 feb 3

SE VENDEN

RADIOS "MAJESTIC" 1932

Superheterodinos, Multi-Mu, Péntodo, y control tonos, a plazos solamente 5 pesos mensuales; 65 pesos, contado, admitiéndole, como fondo, parte pagos, radios, radiolas. Solicite demostración, Gloria 151, bajos. M-7279.
V8 3414 26-31 En.

¡¡ GANGA !!

Se vende un piano de cola en $50. También se alquila.
INFORMAN: Telf. F-3349
V8 6994 12 ene 31

V-9 Utiles de Oficinas

BUROS

Máquinas escribir, sumar, calcular, mimeógrafos, muebles oficina en general. Véalos: Villegas 6. A-8054

COMPRO

Empeño, vendo, burós, máquinas escribir, muebles en general. Véalos: Villegas 6. A-8054. Losada.

MAQUINAS DE ESCRIBIR

Burós, archivos, libreros, mesas de todos tamaños. Véalos :Villegas 6. A-8054.
V9 JIR. En. 13 Mar. 13

V-10 Cajas Registradoras

CONTADORAS NATIONAL 5, 7 y 12 pesos mensuales. Ventas contado, de 90 días, descuento 20 por ciento. Oigo proposiciones con dinero. También hay de relance, baratas. Campanario 89. M-9571.
V10 3952 30-14 Feb.

V-11 De Animales

VENDO mulos, carros y arreos de todas clases, caballos, mulos de monta, un burro semental de 7 cuartas, cesta de mimbre, cochecito. TODO MUY BARATO, JARRO Y CUERVO. Marina número 8, Jesús del Monte. Teléfono X-2876.
V11 C-6984 16-15 Feb

V-12 Objetos Varios

MATERIALES DE USO: Se venden 30 metros divisiones bellotado cristales cuajados; 14 paños persianas, cedro, tres y media por 4; 20 mesas caoba, porta-paños; 4 de sastre; 6 ventanas de cedro, completas; 1 carpeta; rejas de bronce;; 4 puertas de calle; 2 faroles antiguos, de residencia; 2,000 pies frovino y tablas nuevas; 90 planchas de zinc; 4 lámparas de bronce. No corredores, Cádiz 50, esquina a Infanta.
V12 3945 30-2 Feb.

ARENA DULCE: Cernida y puesta sobre camiones, $1.00 metro; en obra, $1.50. Informes para pedidos: Manzana de Gómez 364. A-0383, (8 a 11). FO-1513, (12 a 2).
V12 3706 28-7 Feb.

COCOS: SE VENDEN hasta mil posturas de cocos, de cuatro a seis pies de altura. Informes: Telf. F-3311
V12 3554 27-3 Feb.

LIQUIDACION permanente de gran cantidad de vidrieras mostrador lunch. Todos tamaños. Cantina Frigidaire. Molinos de Café «Hobar Esteiner». Sillas fondo madera. Cajas caudales. Contadoras National. San guis burós. Pesas Toledo. No se repara precio. Monte 248. Frente al Mercado.
V12 3326-381 27-11 feb

DINERO E HIPOTECAS

SE OFRECE

DOY DINERO RAPIDAMENTE sobre automóviles, bóvedas y panteones; también lo facilito sobre casas, en pequeñas y grandes cantidades, a bajo interés. Telf. I-3167.
Z. S. O. 3924 30-5 Feb.

DINERO; al 6 1|2 00

Doy sobre casas en La Habana y Vedado. Informes: G. del Monte, en la calle de Habana número 82 o por Telf. A-2474.
ZSO. 3840 29-12 Feb.

DINERO

No pierda tiempo. Cuando necesite tomar dinero en hipoteca o pagaré, vea a Fernández Alvarez, San Ignacio 50. Telf. A-4432 de 2 a 4. Operaciones rápidas y absoluta reserva.
ZSO 1 1-31 En.

COMPAÑIA DE Préstamos, Amargura 56. Hacemos préstamos de 50 a 300 pesos, a devolver en un año, con la firma de dos fiadores.
Z s o 3421 26-1 feb

DINERO

Doy grandes y pequeñas cantidades en hipotecas desde el 6 por ciento en adelante para La Habana y sus barrios. También tengo para los repartos. Operación rápida y absoluta reserva.

JULIO C. GRANDA

Obrapía 33. Telfs. M-5921 F-5759.
ZSO 2407 18-17 En.

Dinero en Hipoteca

En todas cantidades al tipo más bajo en plaza. Con la mayor reserva y prontitud.
MIGUEL F. MARQUEZ
Empedrado No. 16, altos. esquina a Cuba.
E 25 Dic. End.

BANCOS: COMPRO cheques, libretas, giros, pesetas, Córdova, Asturiano, Acciones Nuevo Frontón. Bonos y Obligaciones del Gobierno. Bonos y Acciones de todas las Compañías, Compostela 111. Manuel Piñol.
Z.s o 3545 27 feb 8

Se Toma

DINERO: NECESITO 14,000 pesos. Pago el 7 por ciento, doy garantía, propiedades en La Habana con un valor real de 50,000 pesos. Informes directos en Monte 317. A-1988, Vallongo.
ZST 3695 28-2 Feb.

GIROS Y LETRAS

CAJAS RESERVADAS

Las tenemos en nuestras bóvedas, construídas con todos los adelantos modernos y las alquilamos para guardar valores de los interesados. En esta oficina daremos todos los detalles que se deseen.

N. GELATS Y COMPAÑIA
106 Aguiar 108, esq. a Amargura.
GSI. 894 7-7 Feb.

PARA EL HOGAR

PH-1 Casas de Comidas

ABUNDANTE Y BUENA comida: Se sirve a domicilio, a precios económicos. Artículos primera. Variación diaria. Línea número 28, Vedado. Telf. F-6759.
P-H1 3684 28-6 Feb.

PH-2 Reparación de Muebles

LAMPARAS: LAS DORAMOS y restauramos, dejándolas como nuevas, en casa de «Valle y Martínez», Neptuno esquina a Gervasio, número 178 Telf. U-5651. Pregunten por Raul.
P-H2 3829 29-4 Feb.

SUS MUEBLES: POR POCO dinero los barnizo, esmalto, tapizo, reformo, etc. A-7558, Aguila 145. Hago trabajos a domicilio. Rouco.
P-H2 3253 25-9 Feb.

PARA EL HOGAR

RESTAURAMOS MUEBLES: La Casa Pardo. U-5161, barnices muñeca, esmaltes Ducos, pinturas mimbres a vapor, tapicería en general. Hacemos muebles encargo, los reformamos, envasamos, azogamos espejos, ponemos cristales, trabajos garantizados. Precios baratísimos, San Rafael 130.
P-H2 3978 30-1 Feb.

PARA LAS DAMAS

PD-6 Interés para las Damas

CORTE Y COSTURA

Modista titular: Sistema «Parrilla», hace por figurín, toda clase trabajos y moldes. Da clases día y noche de lo mismo. Precios situación, Aguila 66 altos, cerca Neptuno. M-2400.
D-D6 3564 27-4 Feb.

MANTEGA SUS PESTAÑAS largas, arqueadas y sombreadas. Al recibo 10 centavos sellos de Correo le enviaremos muestra para una semana de la Pomada Librada. Filiberto Flores, Pocito y Reyes, Víbora.
P-D6 3431 26-3 Feb.

CARMEN M. DE CABALLERO: Modista. Confecciona y reforma trajes señora, por los últimos modelos franceses y americanos. Especialidad en el corte. Precios económicos, San Rafael 166, entre San Francisco y Espada.
P-D6 2791 21-5 Feb.

ENSEÑANZAS

E-1 Academias

SISTEMA ALEMANY

ACADEMIA INTERNACIONAL
Hágase rápidamente experta profesora, corte incomparable, sistema moderno, fácil, práctico. Expido títulos. Clases domicilio y correspondencia de día y noche. Directora, Matilde Alemany, San Lázaro 131, esquina a San Nicolás. A-7044.
E1 3980 30-2 9Feb.

FORK UNION

Academia Militar acreditada. Preparatoria, Bachillerato, Comercio. Profesorado competente. Todos los sports piscina. Edificio prueba fuego. Clima ideal. Campamento y curso de verano. Diríjase: Dr. J. Wicker, President. Box 9. Fork Union, Virginia, o Castro-Poey, Trocadero 9.
E1 2897 22-21 En.

GRAN ACADEMIA DE CORTE NACIONAL
SISTEMA SERRA

Damos títulos de profesores en un mes. Admitimos pupilas y medio pupilas. Clases, correspondencia, día y noche, domicilio. Vendemos valioso Método «Serra». Lealtad 82. M-6846 Paquita Serra.
E1 1835 13-12 Feb.

15 MINUTOS

DIARIOS bastan, siguiendo nuestros afamados cursos por Correspondencia, para usted aprender, desde su propia casa: Ortografía, Mecanografía, Correspondencia, Gramática, Aritmética, Teneduría, Organización Comercial. Enseñanza eminentemente práctica garantizada. Cuotas facilísimas. Cientos alumnos satisfechos toda la República. Solicite HOY MISMO amplios informes gratis. Gran Academia Mercurio. Dragones 42, Habana.
E1 59138 31 ene 3

E-2 Colegios

COLEGIO "SAN ELOY"

Pupilos. Precios de situación. Primera enseñanza, Preparatoria, Bachillerato, idiomas y comercio. Se admiten internos, medios internos y externos Calzada del Cerro número 620, Habana. Telf. I-6002. Pida prospectos.
E2 C-6981 3-2 Feb.

E-5 Profesores

GUITARA Y CANTO: Canciones cubanas, mexicanas y españolas; también clases de piano, Monte 15, altos de «La Nueva Retreta». Telf. M-6169
E5 3783 29-5 Feb.

PIANO, SOLFEO, CANTO, violín, guitarra, mandolina. Enseñamos por sistema rapidísimo. Piezas al mes de empezar. Exámenes trimestrales. Especialidad alumnos haraganes. Vamos a domicilio. Baratísimo. A-0225, San Rafael núm, 71.
E5 1501 11-10 Feb.

INGLES, TAQUIGRAFIA (inglesa y española) Teneduría, Cálculos Mercantiles, Caligrafía, Mecanografía, Ortografía y Matemáticas. Clases en su casa a 3 pesos mensuales; a domicilio, 9 pesos. Profesor F. Heitzman. (Profesor Normal). Reina 30, altos. M-9247.
E5 79 2-5 Feb.

PROFESORA de instrucción elemental y superior, con buena práctica y magníficas referencias, se ofrece para dar clases a domicilio. Avisos al U-1473.
E5 3689 28 feb 12

PROFESORA de Instrucción, con gran práctica en la enseñanza, se ofrece para dar clases a domicilio, incluyendo en las asignaturas el solfeo y labores todo por el mismo precio y reducido. Informan: A-6629.
E5 3526 27-31 En.

INGLES: PROFESOR americano, con dos títulos, con experiencia de los métodos más rápidos, prácticos, modernos. Precios rebajados, Campanario 90, altos. A-0450. Duncan Thomas.
E5 3531 27-5 Feb.

DR. JUAN J. TORRA. U-2362. Prosor Matemáticas Elementales y Superiores, Aritmética, Algebra, Geometría, Trigonometría, Física. Prepara para ingreso Instituto, Normal, Cadetes. Aviación. Valle 71, segundo piso.
E5 3003 23-22 Feb.

PROFESORA INGLESA de Londres, da clases o conversación a domicilio o en su casa; también da clases colectivas; inmejorables referencias de cubanos. Llamen: F-5226.
E5 3019 23-2 Feb.

INGLES

Enseñado por profesora americana. Sorprendentes resultados en pocas semanas. El discípulo leerá, escribirá y hablará el inglés en breve tiempo. Lecciones a domicilio, también. Miss. Kapan, Gran Hotel. Teniente Rey y Zulueta. M-9896.
E5 2904 22-21 En.

PROFESORA DE PRIMERA y Segunda Enseñanza. Ingreso al Instituto, Escuelas Normales y Kindergarten. Clases de Inglés, Taquigrafía «Pitman», inglesa y española, Telf. U-1152.
E5 2769 21-20 Feb.

ESCUELA DE GUITARRA

Profesor Rafael Nadal. Enseñanza por métodos modernos, acompañamientos y guitarra hawiana; también a domicilio. Precios módicos. Villegas 30, primero, izquierda. Telf. M-9302.
E5 2527 19-31 En.

DE INTERES GENERAL

DESEO SABER EL PARADERO de Gervasio Alonso, de Argañosa, La Peral, Asturias. Dirigirse a M. Fernández, Maceo 43. Amarillas, Provincia de Matanzas.
I-G. 2999 23-7 Feb.

¡A UD. LE DEBEN?

Compramos su crédito o gestionamos el cobro sin gasto alguno para usted. Bufete:

Dres. Calvo, Ferrer. Obrapía número 22, esquina San Ignacio. Telf. M.6665. (De 2 a 6).
IC 1176 9 feb 9

HEREDEROS DE TOMAS Steele, súbdito inglés que vino a Cuba sobre año 1841. Era mecánico de fundición. Diríjanse con pruebas al Dr. Alexander Kent, Cuba 76.
I-G. 803 6-5 Feb.

M.E.C.D. 2016

Enero 31 de 1932 DIARIO DE LA MARINA Ejemplar 5 Centavos

Los Japoneses se Apoderan de la Concesión Extranjera y la Gobiernan con Mano de Hierro

DICEN QUE EN NANKIN ACORDARON DECLARAR LA GUERRA AL JAPON

LA LIGA QUIERE QUE LA COM. INVESTIGADORA VAYA A CHINA EN AVION

El representante japonés ante la Liga de las Naciones, denuncia por ilegal el acuerdo de designar una comisión investigadora, y su país está dispuesto a sufrir la hostilidad de todo el mundo, antes que tolerar que nación alguna intervenga en su política

LOS NIPONES SE ADUEÑAN DE LA CONCESION DE LOS EXTRANJEROS EN SHANGHAI

SHANGHAI, enero 31. (Domingo, a las 3 y 15 a. m. AP.—Sin hacer caso de las protestas, los japoneses de Shanghai suprimieron la autoridad del establecimiento internacional de Shanghai ocupando una gran porción del territorio comprendido dentro de sus límites, área que usarán como base para los operaciones que han de realizar a fin de arrojar al ejército chino de la ciudad.

Esta acción militar se adoptó por los japoneses después de recibirse la noticia dando cuenta de que el gobierno de Nankin había decidido declarar la guerra al Japón.

Se cree que los soldados de infantería de marina japonesa que han estado combatiendo en el distrito de Chapei penetraron en el establecimiento internacional en pequeños grupos. Primeramente se apoderaron de Hong Kew, donde residen muchos americanos. En toda esa área el régimen japonés es supremo.

La policía del establecimiento, los tribunales de la concesión y todo el ejército del establecimiento que estaban administrados por un grupo de naciones dedicadas a la neutralidad, cesaron inmediatamente de ejercer la menor autoridad.

Los japoneses están arrestando a cuantas personas se les antoja, quedando sometidas a la judisdicción naval japonesa, bajo cuya dirección se ha llevado a cabo la ocupación del establecimiento.

Las autoridades niponas han colocado piquetes de tropas, apartadas solamente unas cuantas yardas, en las calles del área ocupada, y nadie puede penetrar en ellas a menos de que se lo consientan los militares.

HACEN ARRESTOS EN GRAN ESCALA, INCLUSO DE LOS POLICIAS DE LA CONCESION

En numerosas ocasiones han llegado hasta a desarmar a los policías del establecimiento, enviándolos a la porción del distrito que han consentido en permitir que continúe bajo el control internacional. No se han recibido noticias acerca de choques entre la infantería de marina de los Estados Unidos que está de servicio en algunas secciones del establecimiento y los destacamentos japoneses que participaron en la ocupación.

Muchos chinos, que huyen horrorizados del terror de Chapei que aun está ardiendo, han sido tiroteados por los bandidos que están merodeando la ciudad.

Bajo la férrea dominación de las patrullas navales japonesas el orden quedó restaurado hoy. Virtualmente nadie se atreve a moverse.

Chapei, donde hasta el sábado al mediodía chinos y japoneses estaban librando una ruda batalla, también se encontraba en paz esta madrugada. Los destacamentos de tropas de ambas partes contendientes siguen en ese barrio, y se tiene entendido que se están reorganizando y reconstruyendo sus maltrechas posiciones, preparándose para entrar nuevamente en acción.

Los cónsules generales americano y británico han hecho todo lo posible para mediar entre chinos y japoneses. No se ha podido sabor todavía cuál haya sido el éxito de sus gestiones, pero se tiene entendido que es posible que se celebre hoy una reunión entre los comandantes enemigos.

SE HACE UN LLAMAMIENTO A LOS EE. UU. E INGLATERRA PARA QUE ENVIEN TROPAS

El consejo municipal, cuerpo administrativo del establecimiento internacional, ha hecho un llamamiento a los Estados Unidos y a la Gran Bretaña para que envíen más tropas a fin de proteger a los residentes extranjeros en Shanghai.

El consejo ha presentado a Edwin E. Cunningham, cónsul general de los Estados Unidos, y decano del cuerpo consular en esta ciudad, una protesta contra las actividades de los japoneses dentro del establecimiento.

Afirma el consejo municipal que ha sido violada la neutralidad del área y pide a Mr. Cunningham que formule la acusación ante el cuerpo consular de Shanghai a fin de que todos los funcionarios envíen una queja a sus respectivos gobiernos.

Dicen las autoridades municipales que el peligro de un ataque al establecimiento por parte de los chinos, a causa de que los japoneses lo utilizan como base para sus operaciones, es grave. Muchas más tropas americanas e inglesas son necesarias, siguen diciendo, para hacer frente a la amenaza. Las fuerzas americana más próximas se hallan en Tiensin y Manila y las británicas en Hong Kong. Los americanos disponen en Shanghai de 1.200 hombres, los ingleses de 2.000 y los franceses de mil setecientos.

Las distintas comunidades extranjeras son presa de gran pánico. Los residentes se quejan de la insuficiencia de tropas para protegerles.

Los intereses americanos se vieron también comprometidos cuando un grupo de merodeadores japoneses trató de penetrar en el hospital S. Luke, que pertenece a la Mision Episcopal Americana. Los funcionarios del hospital lograron rechazarlos.

Un destacamento de cien soldados de infantería de marina de los Estados Unidos, custodia la fábrica de electricidad de Shanghai, que es propiedad americana, y la cual suministra luz y potencia eléctrica a todo el establecimiento internacional y a una gran porción de territorio adyacente.

Un destroyer americano ha sido asignado a tomar posiciones en el río Whang Po para ayudar a la custodia de la planta eléctrica y para la protección al mismo tiempo de las propiedades de la Standard Oil Company, que se encuentran situadas en la margen opuesta del río.

UNA PAGINA SANGRIENTA MUY TERRIBLE ESCRITA EN LAS ULTIMAS 24 HORAS

Durante las últimas veinticuatro horas se ha escrito un ahorrible página sangrienta.

Los grupos japoneses—soldados de infantería de marina vestidos de azul, reservistas y paisanos—surgen por todas las calles de la sección septentrional del establecimiento, buscando a los chinos indefensos.

Los refugiados de Chapei, aterrorizados durante varias horas por las explosiones de las bombas aéreas, el fuego de las ametralladoras y el incendio que ha devastado el barrio nativo, acuden en multitudes al establecimiento internacional, muchos de ellos mostrando grandes vendajes a través de los cuales se filtra la sangre de sus heridas.

El éxodo de Chapei es algo terrible. Numerosos familias con sus atados de ropa, en los cuales tienen todo lo que de algún valor poseen, salen del territorio en busca de refugio.

Un mensaje dirigido al pueblo americano, pidiéndole que abogue a favor de la justicia en el Extremo Oriente, se ha publicado por un grupo de sociedades chinas, entre ellas las Universidades, el Instituto chino de relaciones pacíficas, el Pen Club, la Y. M. C. A., la China Critic y la Federación de Estudiantes Chinos.

SE AFIRMA QUE EL JAPON NO SOLO QUIERE MANCHURIA SINO DOMINAR TODA CHINA

«Después que los chinos habían aceptado todas las demandas del Japón, los japoneses atacaron a Shanghai sin provocación nuestra», dice el mensaje.

«El establecimiento internacional se usa como base. Los civiles son atacados. Las casas, los hospitales y los edificios públicos son bombardeados desde el aire. La Commercial Press, la casa de publicidad más importante de China, ha quedado completamente destruida. Os recomendamos aboguéis por la justicia».

La Cámara de Comercio de Shanghai y la Asociación de Banqueros Chinos, también ha dirigido un mensaje al mundo. Declaran que el Japón no solamente aspira anexarse la Manchuria, sino a dominar toda la China, como parte de un plan para lograr la hegemonía en el Pacífico.

Si se permite la continuación del programa japonés, amenazan los chinos con la completa paralización de las actividades comerciales internacionales.

Por medio de la agencia de noticias Koumin, el ministerio de Estado del gobierno nacionalista, dió a conocer una nota invitando a las potencias signatarias del Pacto Kellogg, el tratado de las nueve potencias y el convenio de la Liga de las Naciones a que adopten medidas «en cumplimiento de sus deberes».

TRENES MILITARES SALEN DE NANKIN CON TROPAS CHINAS RUMBO A SHANGHAI

NANKIN, China, enero 30. AP. Las autoridades americanas adoptaron hoy medidas de precaución para proteger a sus nacionales que residen en Nankin. Todos los ciudadanos americanos tienen aviso de estar preparados para abandonar la capital en un plazo de dos horas desde que se les dé la orden.

Se han escogido puntos de concentración contra la posibilidad de dsórdenes con motivo de lo que ocurre en Shanghai. Se ha dispuesto un sistema de señales por medio de luces con el objeto de que el consulado pueda tener informado a los buques de guerra americanos anclados en el río Yangtze de lo que ocurra en la ciudad.

Durante el día se ha estado realizando un movimiento de tropas rumbo a Shanghai en gran escala. Trenes cargados del décimonono ejército chino salieron tan pronto como las facilidades ferroviarias lo permitieron. Millares de chinos se congregaron en la estación para vitorear a los soldados. Se organizaron varias manifestaciones, las que llevaban grandes letreros en los que se leía: «Resistan a los invasores» y «Defiendan a Shanghai a toda costa».

Los despachos de distintos lugares de China indican que existe una gran opinión favorable a la declaración de guerra a los japoneses. De Cantón ha llegado la noticia de que las autoridades envían una escuadrilla de aeroplanos a Nankin «para la guerra con el Japón».

EL JAPON NO PIENSA EN ROMPER SUS RELACIONES DIPLOMATICAS CON CHINA

TOKIO, Japón, enero 30. AP.—Un representante del ministerio de la Guerra dijo hoy que «no es cosa de romper las relaciones diplomáticas con China, y el Japón no piensa en una guerra con su vecina».

Agregó que sería una calamidad internacional que la Liga tuviese en cuenta las objeciones que hace China a los tratados chino-japoneses existentes.

«Eso significaría—dijo—un estigma a esos tratados cuya validez no puede discutirse y con relación a los mismos la Liga de las Naciones no puede tomar en consideración lo que declare una nación contra otra.

«Tal gesto por la Liga invitaría a la anarquía internacional. En una palabra, el convenio de la Liga perdería su validez».

En los círculos rusos se reciben noticias indicando que existe gran excitación por parte de los rusos residentes en Harbin, ciudad que se encuentra llena de soldados de Ting Chao.

Despachos especiales declaran que el sentimiento antinipón aumenta en Harbin y que han ocurrido varios choques en los alrededores de la ciudad entre las fuerzas chinas y japonesas.

ESTA DECIDIDO EL JAPON A NO TOLERAR QUE NADIE MEDIE EN SU POLITICA

GINEBRA, enero 30. AP.—Los rumores relativos a la formal declaración de guerra por China sembraron la alarma entre los estadistas que se encuentran reunidos esta noche aquí para asistir a la conferencia del desarme, mientras el Consejo de la Liga de las Naciones dió otro paso en lo que a la investigación de la caótica situación de Shanghai se refiere.

La comisión investigadora, organizada de acuerdo con lo que dispone el Convenio de la Liga, se compone de los representantes diplomáticos de media docena de naciones que ya están en China y Japón y deberán comenzar sus trabajos no más tarde que mañana.

Los Estados Unidos han sido invitados a participar, pero todavía esta noche se ignoraba la actitud de Washington. Existe la opinión de que los Estados Unidos participarán en la labor y responsabilidad de esta comisión, cuyo informe deberá estar en poder del consejo a la mayor brevedad posible.

El Consejo, no obstante haber terminado la agenda, continúa en sesión indefinidamente y se seguirá reuniendo conjuntamente con la conferencia del desarme que inicia sus trabajos el martes.

La aplicación del artículo XV del convenio de la Liga, que ha hecho posible el nombramiento de la comisión investigadora con la protesta japonesa, ha sido discutida enérgicamente por el delegado de Tokío. Después de mostrarse dispuesto a la colaboración, el representante japonés denunció el acuerdo del Consejo considerándolo ilegal y sin precedentes. Reiteró que el Japón había tenido que apelar a la violencia con profundo disgusto.

CREEN QUE NO SE HARA LA INVESTIGACION SIN CONSENTIMIENTO NIPON

Los observadores internacionales creen que el consejo no llevará a cabo la investigación de los asuntos de Shanghai con la oposición japonesa. Aseguran que el Japón está dispuesto a sufrir la hostilidad del mundo entero antes de tolerar que se intervenga en su política en China.

No obstante aumentar la gravedad del conflicto en el Extremo Oriente con los acontecimientos de Shanghai y a pesar del desaliento que la guerra en Asia ha traído a la conferencia del desarme, ésta parece decidida a celebrarse. La conferencia se reunirá por la tarde y el Consejo de la Liga de las Naciones, cuando lo estime necesario, por la mañana. El Secretario General de la Liga reunirá mientras tanto todo los informes posibles acerca del conflicto chino-japonés para someterlo al Consejo de la Liga.

En algunos círculos se dice que es posible que la conferencia del desarmen reúna a las potencias signatarias del convenio del Pacífico con relación a la situación en China. Algunos observadores creen que semejante iniciativa complicaría la cuestión y recomiendan que el consejo dé largas al asunto.

PRETENDE LA LIGA QUE LA COMISION VAYA A CHINA UTILIZANDO AEROPLANOS

GINEBRA, enero 30. AP. La Liga de las Naciones ha tratado de alquilar el dirigible «Graf Zeppelin» para llevar la primera comisión investigadora del conflicto manchuriano que designó en su reunión de París, hasta el teatro de las operaciones, pero el dirigible se encuentra encerrado con motivo del invierno y no está en condiciones de emprender en seguida un vuelo, como pretendía la Liga.

Después la Liga entró en negociaciones con una compañía aérea holandesa, pidiéndole precio de los pasajes hasta Hong Kong. La compañía ha garantizado que lleva a los comisionados de la Liga a su destino en doce días.

Ahora el secretario general trata de convencer a los miembros de la comisión para que hagan el viaje por el aire, si es que pretenden llegar al Extremo Oriente antes de que sea demasiado tarde.

JAPON AFIRMA QUE NO HA PENSADO EN HACER LA GUERRA A SU VECINA

DESDE NANKIN SALIERON TRENES MILITARES CON TROPAS PARA SHANGHAI

Todos los residentes norteamericanos en la concesión extranjera de Shanghai han recibido instrucciones de hallarse listos para abandonar la capital a las dos horas de recibir el aviso, para lo cual se ha establecido en el territorio sistema de señales

SERIOS TEMORES CAUSA A RUSIA LO QUE ESTA OCURRIENDO EN HARBIN

TOKIO, enero 31. Domingo. AP. Los funcionarios de la Embajada rusa han cancelado todos sus compromisos, para dedicarse de lleno a informar al gobierno soviet de Moscou de todos los acontecimientos de la Manchuria.

Parece que la principal preocupación rusa del momento es que en el distrito de Harbin hay unos cien mil ciudadanos soviéticos, cuya seguridad es mucho más trascendental que las mismas operaciones japonesas en el ramal meridional del Ferrocarril Oriental Chino.

Se dice que los rusos que se encuentran en Harbin están muy nerviosos debido a los informes prevalecientes durante varios días, de que los «blancos» anti-comunistas se aperciben a tomar medidas contra los «rojos». Aunque no se toman en serio dichos rumores, se sabe en Tokío que cierto porcentaje de esos elementos hostiles al Soviet, cuyo número en el norte de la Manchuria se calcula en noventa mil, puede estar dispuesto a unirse a cualquier facción china enemiga de la Rusia soviet.

Ting Chao, el jefe más fuerte en estos momentos en el distrito de Harbin, no es hombre realmente amigo de los soviets rusos. Hay informes de que entre sus fuerzas hay muchos rusos blancos, intensificando eso la intranquilidad de los comunistas en la extensa comarca de Harbin.

EL FERROCARRIL DEL SUR DE MANCHURIA HA SIDO CORTADO POR TRES PUNTOS

LONDRES, enero 30. AP. Un despacho desde Harbin (Manchuria) a la Exchange Telegraph Agency, dice esta noche que el ferrocarril del Sur ha sido cortado por tres lugares, y que las tropas japonesas avanzan hacia el Norte de la Manchuria en automóviles blindados. Se espera una inminente batalla con las tropas chinas.

EL ALMIRANTE KELLY, CON PLENAS ATRIBUCIONES

LONDRES, enero 30. AP.—El Vicealmirante Sir Howard Kelly, comandante en jefe de la estación naval inglesa en aguas de China, tiene atribuciones para decidir las precauciones que han de tomarse en vista de la situación surgida en Shanghai, según anunció hoy el Almirantazgo. El almirante Kelly está abordo del crucero «Kent», en viaje desde Batavia (Java» a Shanghai.

UN BUQUE DE GUERRA DEL JAPON, HUNDIDO Y NUEVE DE SUS AVIONES, DERRIBADOS

NUEVA YORK, enero 30. AP. El Diario Nacionalista Chino, periódico que representa en Nueva York el ala cantonesa del Kuo Min Tang, anunció hoy haber recibido un cablegrama de Shanghai diciendo que en «un duro combate» con los fuertes de Woo Sung, un buque de guerra japonés fué hundido.

El despacho, trasmitido desde Shanghai, dice.

«En duro combate en Woo Sung, un buque de guerra japonés fué hundido por los fuertes. Las gestiones de los cónsules para conseguir un armisticio, no han tenido resultados. Los japoneses han tenido grandes pérdidas en la lucha. Están en retirada ante Wang Tze Po. Han llegado más barcos de guerra del Japón, con refuerzos de tres mil soldados. Un tren lleno de tropas ha salido de Nankin para Shanghai. Nankin está reforzando sus defensas. El Gobierno ha dado una nota en la que denuncia con energía el ataque japonés y pide que las potencias signatarias del convenio de la Liga, del Pacto Kellogg y del tratado de las nueve Potencias, tomen inmediatamente medidas efectivas».

Más temprano el mismo periódico chino recibió el siguiente mensaje de su corresponsal especial en Shanghai:

«Tropas del Décimonoveno ejército derrotaron a los japoneses y ocuparon el cuartel general de éstos. Choy Ting Kai, comandante del ejército, ha declarado que no habrá armisticio hasta que las fuerzas niponas no abandonen a Shanghai.

«Durante la batalla con los japoneses, Chang Fat Hui, jefe de la famosa División de Hierro, llegó al frente. Las bajas japonesas son mil. Nueve aviones del Japón fueron abatidos por el fuego antiaéreo.

«Se ha convocado a sesión extraordinaria el Comité Central Político. Wang Ching Wei no quería aceptar el puesto de presidente del Yuan Ejecutivo, pero se le pidió que lo hiciera y accedió. Loa Wen Kuan asumió el Ministerio de Estado y Yeh Cho Chang el de Hacienda».

LA FLOTA DE BATALLA DE LOS E. UNIDOS NO IRA A CHINA EN NINGUN CASO

WASHINGTON, enero 30 AP. Esta noche se encontraban listos para salir hacia China refuerzos navales norteamericanos, autorizados para entrar en acción en el caso de que los tumultuosos y mortíferos desórdenes de Shanghai envuelvan a los ciudadanos de los Estados Unidos.

El Presidente Hoover se mantiene en estrecho contacto con la situación. Continuamente están junto a él los funcionarios norteamericanos más directamente relacionados con la política nacional, pero ni el Secretario de Estado Stimson ni el Subsecretario Castle expusieron cuál es su criterio.

La tirantez de la situación se refleja en el Capitolio, donde muchos legisladores trataron del problema particularmente. Uno de ellos, el Senador Borah, aconsejó contra toda conversación de boicoteo económico del Japón, afirmando que tal cosa puede llevar a la guerra.

Después de conferenciar con el secretario Stimson, el almirante Pratt, anunció haber ordenado a la escuadra en Asia estar dispuesta a evacuar a los norteamericanos residentes en China o protegerlos contra los desmanes de las turbas, si fuera preciso hacerlo.

En medio de los acontecimientos, el secretario de Estado Stimson pidió a las fuerzas norteamericanas en Shanghai que hagan todo lo posible para impedir un conflicto armado con los japoneses.

Al repetir las autoridades japonesas que los derechos internacionales en Shanghai serán escrupulosamente respetados, no se consideró suficiente su afirmación, en vista del caos creado por el tiroteo, las bombas y los incendios. Inmediatamente siguió la protesta anglo-americana, la cual se refiere no solamente a los derechos en el Establecimiento Extranjero, sino también a la acción japonesa en todo Shanghai.

La protesta se basa en que los chinos aceptaron las demandas del Japón, a pesar de lo cual las tropas de éste procedieron inmediatamente a la ocupación de Shanghai, sin previo aviso.

EL CRITERIO AMERICANO Y EL JAPONES, RESPECTO A SHANGHAI. CONTRARIOS

Las actitudes norteamericana y japonesa en la cuestión de la ocupación de Shanghai, son francamente opuestas. El Embajador Debuchi dijo al Secretario Stimson hoy que el envío de fuerzas niponas a la ciudad china, tuvo por base un arreglo anterior con las autoridades municipales del Establecimiento Internacional. Los Estados Unidos sostienen que el ataque nipón pone en peligro todo el puerto de Shanghai, además de ser injustificado, en vista de la aceptación por China de las demandas japonesas.

En su oficina del Departamento de Marina, el almirante Pratt explicó la situación en Manila, donde tiene su base la escuadra norteamericana de Asia. El admirante Pratt es el Jefe de Operaciones Navales, cargo equivalente al de almirante en jefe de la Armada de los Estados Unidos.

La escuadra en Asia tiene un personal de 456 oficiales y 5.844 alistados. Dos de sus 19 destroyers están actualmente en Shanghai y cuatro más en viaje.

Desde el crucero Houston, en el cual iza su insignia el contralmirante Montgomery M. Taylor, jefe de la escuadra, tiene atribuciones para proceder a discreción.

En Manila hay otros ocho destroyers listos para zarpar, aunque hasta el momento no tienen orden de hacerlo.

Dispondremos de todos los recursos que hay en Manila si son necesarios en China—manifestó el alrante Pratt—. Hay un largo tramo del río Yang-Tze en el cual hay ciudadanos norteamericanos, Nankin, Chung King, Hankow, Wuhu, etc.—y enviaremos todos los buques disponibles para evacuar a esos núcleos de compatriotas, si los desórdenes lo hacen inevitable.

El almirante Pratt aseguró que la flota de batalla, actualmente a la altura de California, no saldrá hacia Asia bajo ninguna condición. El lunes por la madrugada la flota zarpará hacia las Isla Hawaii, para las maniobras proyectadas allí y anunciadas hace año y medio. Terminados los simulacros y ejercicios, la flota volverá a las costas occidentales de los Estados Unidos, sin ir más allá de las Hawaii.

El coronel Richard S. Hooker, jefe del cuarto regimiento de Infantería de Marina, en Shanghai, y el que ha informado sobre el desarrollo de la lucha en la ciudad desde que comenzó hace cuatro días, comunicó hoy que es posible que pronto escaseen los víveres en el Establecimiento Internacional, donde en cualquier momento estallará la huelga general y se suspenderán todas las actividades.

LOS PUNTOS QUE ABARCA LA PROTESTA FORMULADA POR LA CONC. EXTRANJERA

Edwin S. Cunningham, cónsul de los Estados Unidos en Shanghai, recibió la protesta oficial de las autoridades municipales del Establecimiento, la cual trasmitió sin pérdida de tiempo al secretario Stimson. La protesta contiene tres puntos principales:

La violación de la neutralidad del Establecimiento Internacional.

El empleo del Establecimiento como base japonesa contra los chinos.

El envío de tropas japonesas a los sectores del Establecimiento Internacional que se había reservado a otras potencias, dentro de un plan de defensa general que los jefes nipones habían aprobado.

Este último punto es una alusión clara al hecho de que los japoneses se encargasen del servicio de patrullas, provocando la protesta de un oficial norteamericano, en una zona asignada a las fuerzas de los Estados Unidos.

Al protestar ante el Japón sobre la situación en general, los Gobiernos norteamericano e inglés han puesto en juego las medidas más fuertes posible dentro del intercambio diplomático. Solamente las excede en importancia el ultimatum, que siempre contiene demandas que si no son satisfechas, tienen por resultado graves consecuencias.

El Embajador Forbes ha formulado ya en Tokío la protesta de los Estados Unidos de acuerdo con las instrucciones específicas recibidas del Departamento de Estado.

Informes recibidos en la Secretaría de Comercio, y enviados por el agregado comercial en Tokío, Halleck Butts, dicen que la expedición japonesa a China está costando más de lo calculado, y pudiera tener una influencia económica adversa.

El consulado norteamericano en Nankin notificó esta noche a Washington los temores que abriga por la suerte de los nacionales en esa ciudad y en Wuhu, solicitando al mismo tiempo el envío de un buque de guerra a ambos lugares.

EXTINGUIDOS LOS INCENDIOS

SHANGHAI, enero 31. Domingo. AP.—Esta mañana se extinguieron los incendios estallados en el Chapei, o barrio chino, y en la sección de Hongkew del Establecimiento Internacional, después de causar enormes daños materiales.

Se calcula en diez millones de pesos el valor de los diez mil casas, almacenes y fábricas destruídas por el fuego en el Chapei.

Los chinos han acusado a los infantes de Marina japoneses de haber iniciado el incendio, regando con kerosene parte de Hongkew, donde diez manzanas quedaron convertidas en cenizas.

—De ser así—declaró el cónsul general del Japón, M. Murai—las llamas eran para ahuyentar a los tiradores chinos que eran una amenaza de muerte para nuestros soldados.

17 AVIONES JAPONESES REANUDARON HOY EL ATAQUE A SHANGHAI

SHANGHAI, China, enero 31. Domingo. AP. Los aviones japoneses reanudaron sus actividades sobre Shanghai esta mañana, siendo vistos diecisiete de ellos sobre la ciudad.

Los aparatos pasaron muy bajo sobre el Establecimiento Internacional. Aunque no se sabe cuáles son las intenciones de los aviadores, se cree que tienen el propósito de bombardear el arsenal de Kiangnan, a cinco millas al Sur de la ciudad, o maniobrar para producir efecto en la población china.

Después regresaron todos a sus bases flotantes, los buques aeródromos Kaga y Osho, en el río Whangpoo. Los jefes nipones dicen que los aviones estaban «calentando» sus motores.

INCIDENTES EN EL ESTABLECIMIENTO INTERNACIONAL

SHANGHAI, China, enero 31. Domingo. AP.—Ocho proyectiles de morteros de trinchera, al parecer disparados desde el barrio nativo del Chapei, cayeron dentro de los límites septentrionales del Establecimiento Internacinal, matand a un chino e hiriendo a un voluntario japonés.

Se sabe de un joven portugués herido por otro proyectil y de doce personas alcanzadas por balas perdidas.

Los «reservistas» japoneses, de paisano, golpearon en el distrito de Hongkew a los chinos cuyas actitudes les parecieron sospechosas. Un chofer chino fué muerto cuando huía de los reservistas y varios tiradores fueron asesinados.

Dos extranjeros que protestaron contra los abusos de los nipones, fueron también golpeados.

RECOMIENZAN LOS COMBATES

SHANGHAI, China, enero 31. Domingo. AP. Hoy estalló una lucha general en redor del Hospital General Católico, situado en el límite del distrito de Hongkew, en el Establecimiento Internacional, al pretender las fuerzas japonesas hostilizar a los tiradores chinos.

SE TRASLADO EL GOBIERNO NACIONALISTA CHINO

SHANGHAI, China, enero 31. Domingo. AP. Despachos de Nankin dicen que el Gobierno nacionalista chino se ha trasladado a la ciudad de Honan-Fu, antes Lo-Yang, en el Norte de la China Central, para resistir mejor el avance japonés.

Todos los jefes del Gobierno chino han partido de Nankin hacia su nueva residencia oficial.

Se Dijo Esta Semana

Frases y opiniones de celebridades mundiales seleccionadas

Por RAMIRO DE ULLOA

«Tratándose de «tiranos» yo he aprendido de tres lustros para acá a ser desconfiado; si hay a quien deba aplicarse el antiguo refrán de «dinero y calidad la mitad de la mitad», es precisamente a los «tiranos» a propósito de sus «tiranías».—**Lic. Querido Moheno**, eminente polígrafo mexicano.

«Paul Morand pertenece a una época de velocidad. Ha luchado desde sus primeras obras contra la prolijidad, el desleimiento, la «literatura», la elocuencia, la cultura libresca, etc. Esto no es una advertencia, sino una pendiente señalada: dejaos rodar».—**Paul Morand.**

«La fecha más importante de la historia universal? Pues el 26 de julio de 1856, el día en que yo nací.»—**George Bernard Shaw.**

«Yo creo que la fecha más importante de la historia es la que marcó el comienzo de nuestra Era, pues en ella comienza nuestra historia».—**Sir Oliver Lodge.**

«En mi opinión la fecha de mayor trascendencia es la de la invención de la imprenta, pues sin ella el mundo no contaría actualmente con los quinientos millones de lectores que tiene. Y sobre todo porque yo vivo de escribir».—**Maurice de Kobra.**

«Siempre me han caído mal los profetas por la pose de superioridad que adoptan al «profetizar», pero sobre todo los que más mal me caen son los profetas políticos, porque si acaso hay algo en lo cual no se puede profetizar ese algo es la política».—**David Lloyd George.**

«El virrey de la India debería no meter a Ghandi dentro de la celda de una cárcel sino dentro del cepo de un frac cortado por el mejor sastre de Piccadilly. Ghandi vestido de esta guisa perdería inmediatamente su prestigio entre sus conciudadanos de la llamada «rebelión pasiva».—**Gilbert K. Chesterton.**

«Dadme tinta y papel y conmoveré al universo».—**Licenciado José Vasconcelos**, arquímedes mexicano.

«Si en Europa los hombres controlan al medio, en América sucede lo contrario: es el Medio el que controla a los hombres».—**Dr. Laureano Vallenilla Lanz**, ilustre sociólogo venezolano.

«Aun cuando yo soy, en lo personal, un enemigo acérrimo del socialismo, creo que debemos pasar por alto temporalmente las diferencias con este partido y unirnos a su política para emprender la urgente empresa de destruir el fascismo, que está arruinando al mundo con su empuje hacia la reacción».—**León Trotzky.**

«Africa encierra el futuro de Francia y de la raza blanca. Quien quiera de buena fe un buen porvenir para los franceses, que lo busque en el Congo».—**Dr. Herbert Adams Gibbons.**

«Yo me retiré del mundo y de los negocios el día en que por mi fortuna encontré en el Pacífico la isla de Bali. Si acaso hay un paraíso, ese está allí. En Bali lo único que hay que hacer es vivir, y esta es la única ocupación agradable de la vida».—**Andree Roosevelt.**

«No es una exageración decir que las estructuras económica y social de Europa van firme y seguramente hacia el abismo. Y si las cosas continúan lo mismo que están ahora no queda más alternativa que repudiar las deudas o sumirnos en el caos».—**Benito Mussolini.**

«La Cartera de Relaciones Exteriores yo no la renuncio si a mí no me renuncia el Gabinete presentando una dimisión colectiva».—**Arístides Briand**, campeón mundial de los ministros dimisionarios.

(Propiedad literaria asegurada. Prohibida la reproducción)

LA NACION DEL SALVADOR ESTA CON EL GOBNO.

Todo el país contribuye a la suscripción abierta para ayudar al Gobierno

SAN SALVADOR, enero 30 (AP). Se acerca a medio millón de colones lo que se recaudó ayer por el Comité integrado por los banqueros Rodolfo Duke, Angel Guirola y los capitalistas Antonio Villanova y doctor Francisco A. Lima, para auxiliar al gobierno.

Los importantes periódicos salvadoreños hacen elogios de la actitud del Presidente Martínez, quien se negó a aceptar la ayuda que le ofrecían los marinos ingleses, expresando al diplomático británico la gratitud con que había recibido el ofrecimiento.

Todo el Ejército salvadoreño, en un bello manifiesto publicado hoy, aprueba la conducta del gobierno.

Un comité de señoras recaudó fondos para ayudar al gobierno y se tiene entendido que las sumas que ha recibido son importantes. Todo el comercio salvadoreño se ha puesto al servicio del país.

El lunes próximo se celebrará en el Salón Azul la primera junta preparatoria de la Asamblea Nacional.

Se sabe que de los veinticinco comunistas fusilados en Soyapango, el ruso era el traductor de la correspondencia que venía a los salvadoreños desde Moscú, y los dos checoeslovacos eran los mas activos propagandistas del bolshevismo. Para despistar a las autoridades, los tres vendían corbatas.

ANGUSTIA UNIVERSAL

(Por Gastón Mora)

Meditando sobre las noticias que diariamente comunica el cable, y sobre lo que se lee en grandes periódicos extranjeros—se saca la impresión de que ahora prevalece un sentimiento de angustia en casi todos los pueblos. En todas partes se habla de la posibilidad, hasta de la inminencia de otra guerra general, acaso, o seguramente, más espantosa que la de 1914 a 1918, y en todas partes, también, inspira terror esa formidable contingencia, que, de realizarse, podría ser la desaparición o la decadencia incurable de la actual civilización. Pero, ¿a qué se debe esta **angustia universal?** ¿En qué se origina? Un espíritu religioso dice. «Ya en el mundo no hay altos ideales. Se acaban las «idealidades». No hay más que groseras, que brutales **materialidades.** En el fondo, nuestra civilización, completamente **mecanizada**, es el triunfo, es el predominio de las más bajas, de las más abyectas **animalidades».** Un materialista exclama. «En el mundo de civilización occidental, todo lo es la potencia económica; todo lo es la potencia financiera. Todo lo es el dinero. Todas las clases sociales quieren vivir bien. **Ninguna se deja postergar ni eliminar.** Todas desean **un puesto al sol;** un puesto en el **banquete de la vida.** Ya, hasta en las clases más altas, se ha abierto paso la divisa terrible del proletariado manual, divisa que, en pasados tiempos, se condenó por todos los **nacionalismos,** y que ahora va penetrando en todos los espíritus cultivados. **«Ubi bene, ibi patria». «Donde está el bien, allí está la patria».**

Algo, mucho, hay de cierto en lo que acabamos de decir. Ya las nuevas generaciones **no entienden** de literaturas, de lirismos, de retóricas. Todo eso es inútil en la lucha por la vida.—«**struggle forlife**»—cada vez más espantosa. Piden las nuevas generaciones—lo mismo las formadas en las Escuelas de Artes y Oficios—**semilleros** de proletarios manuales, que las formadas en las Universidades—**semilleros** de proletarios intelectuales—piden, repetimos, **medios decorosos de vida, de subsistencia.** «Si no los hay para todos, exclaman, fuerza es buscarlos en una nueva organización o estructuración económica de la sociedad». «Trabajo para todos. El pan para todos. O todos comemos, o nadie come».

Leyendo lo anterior, gritó indignado un «economista de **agua de rosa»,** es decir, un pensador que todo lo ve color de rosa, porque tendrá copiosa comida». «Reducen los socialistas el problema **a una cuestión de estómago».** Y un economista **marxista,** le contestó. **«Sí, así es.** Queremos comer, porque debe haber, y porque hay comida para todos. La prueba está en que se destruyen cosechas de géneros, de artículos alimenticios, para provocar un **alza artificial** en los precios. El consumidor es sacrificado. Es necesario que vosotros, que estáis **«ahítos», comáis un poco menos,** para que los hambrientos **coman un poco más. O por las buenas, de grado** nos dáis nuestra parte de comida, o por la fuerza os la quitamos». ¡Cuestión de estómago! Cuestión de vida, problema de subsistencia.

—Dice un personaje norteamericano. «Veinte y tantos millones de hombres hay, actualmente, **desempleados,** sin trabajo, en el mundo civilizado. No se les puede dejar morir de hambre. O se les proporciona trabajo; o se les da una **mínima pensión alimenticia.** Si no se hace nada de esto, esos millones de hombres preferirán destruir el orden social a morir de inanición. Hay otra solución; desencadenar una guerra universal «para que, ella, como un frío e impasible cirujano, corte a la humanidad sus excrecencias inútiles que son los excedentes de población. Pero hay una dificultad, a saber, que los hombres preferirán cambiar radicalmente la actual organización económica de la sociedad a degollarse entre sí, en guerras espantables, en las que no sólo mueren los ricos, sino, también, los pobres. Estos últimos más que los primeros, porque, en todos los países, los pobres son más numerosos. Una Revista dice «que en nuestros tiempos, hay más odios **y malquerencias** entre los hombres y los pueblos que amores **y bienquerencias».** «No sucedería esto, le contenta otra Revista, **si no existiesen» oligarquías económicas».** No sucedería esto si no hubiera **minorías** sociales a las que todo **sobra, y mayorías sociales,** a las que todo falta». He ahí el problema. Todo el problema.

ADOLPH HITLER HA SIDO OVACIONADO EN VIENA

WEIMAR, Alemania, enero 30.—(AP).—Adolph Hitler fué ovacionado de manera estruendosa por centenares de socialistas nacionales o fascistas frente al Teatro Nacional de Weimar, después de asistir al estreno del drama de Benito Mussolini «Campo de Mayo».

SUSCRIBASE AL DIARIO DE LA MARINA

M.E.C.D. 2016

31-1-32

DIARIO DE LA MARINA

SECCION CÓMICA DE LA EDICION DOMINICAL

ATILA y FAMILIA

DEMÓSTENES

M.E.C.D. 2016

COMPARSAS

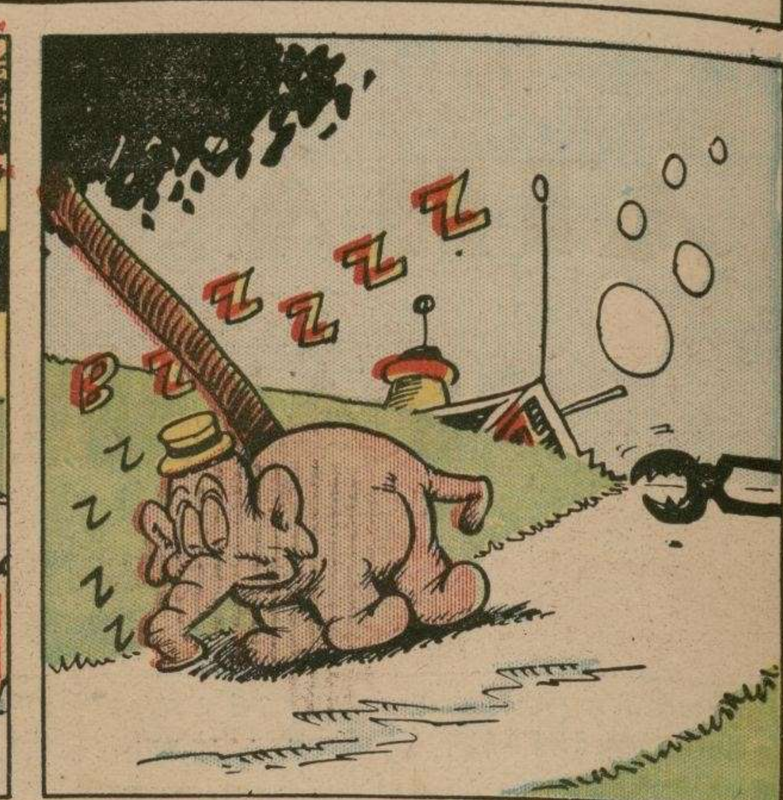

M.E.C.D. 2016

Historia de la Civilización

EL TRAJE

M.E.C.D. 2016

Sacachispas y Cía

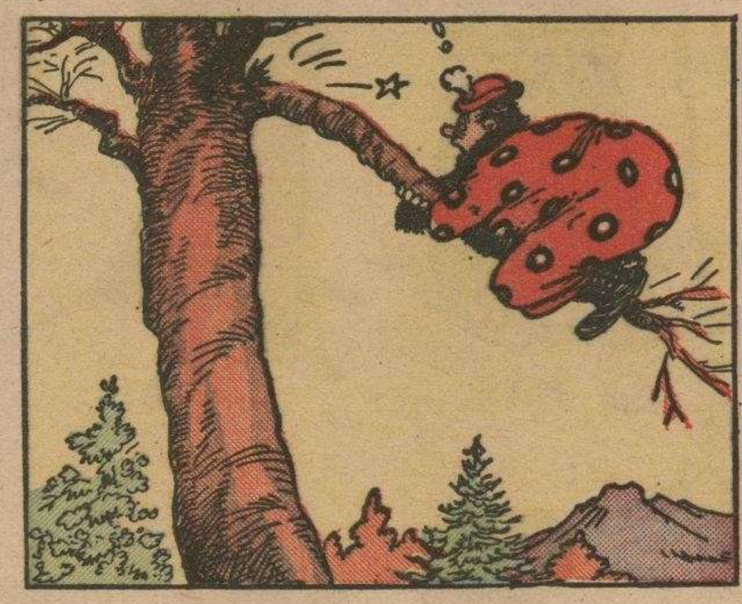

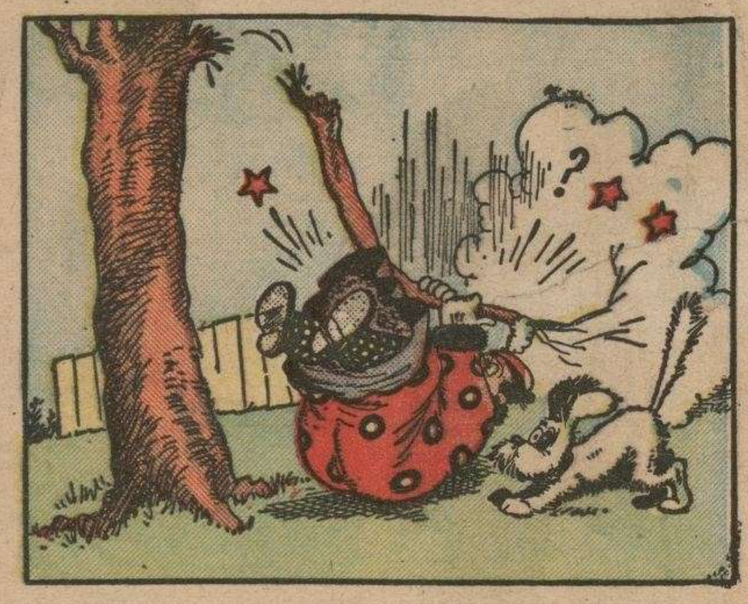

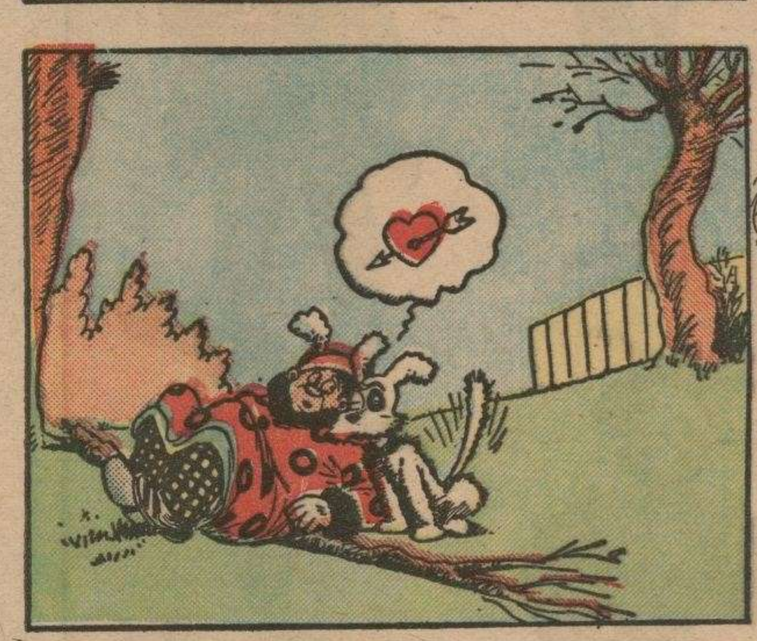

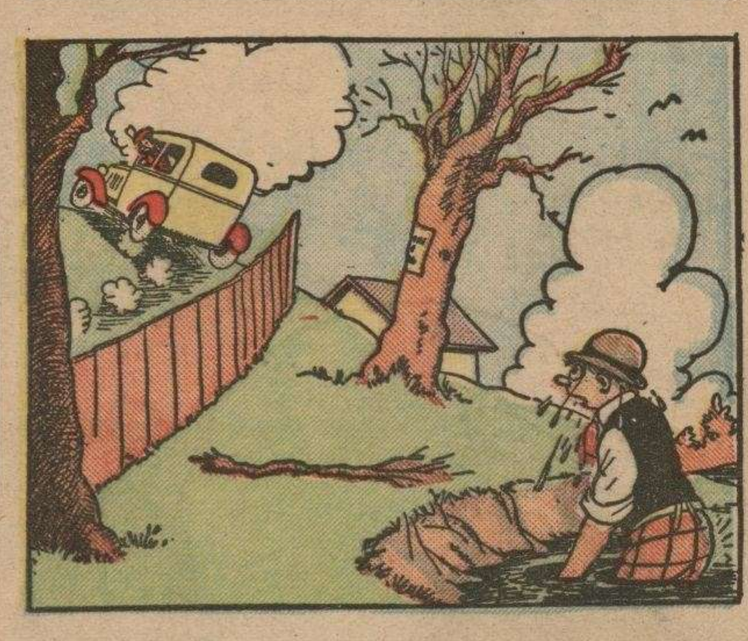

ROSITA

M.E.C.D. 2016