1A SECCION 1

El DIARIO DE LA MARINA es el periódico más antiguo de Cuba. Fué fundado en el año mil ochocientos treinta y dos.

SERVICIOS ESPECIALES DE ESPAÑA

DIARIO DE LA MARINA

MIEMBRO de The Associated Press. Esta queda autorizada para usar nuestros servicios y noticias de información.

HILO DIRECTO CON NUEVA YORK

1A SECCION 1

AÑO CIEN.—NUMERO 23. ACOGIDO A LA FRANQUICIA POSTAL

LA HABANA, SABADO, 23 DE ENERO DE 1932.—SANTOS ILDEFONSO Y RAIMUNDO.

TIEMPO PARA HOY: BUENO

EJEMPLAR: 5 CENTAVOS

HEMEROTECA MUNICIPAL MADRID

UE DECLARADA ESTA MADRUGADA LA HUELGA GENERAL EN BARCELONA POR LOS SINDICALISTAS Y COMUNISTAS

L INTENSO MALESTAR QUE EXISTE EN ESPAÑA HIZO PERDER A LA PESETA 14 PUNTOS; AYER SE COTIZO A 12 POR DOLAR

IMPRESIONES

ertos españoles de cuyos nombres no quiero acordarme

queridos hermanos en la sangre, el idioma y en las majaderías pares a la raza: Cuando digo que expulsión o disolución de los jeas es una salvajada no afirmo ello que los gobernantes espaos sean unos cafres, sino que han rrido en un error de dimensiones hotentóticas. Los sabios a veces en burradas; los avisados, tontes, los justos, iniquidades. Libre y, por ventura, del dictado de insigente. Las páginas de este peódico quizás fueran, en los tiempos que los republicanos españoles no habían salido a la superficie mo las hormigas después de la ta: a millones, quizás fueran esas páginas, repito, la más vibrante mpeta de la España que estaba aborándose en el subsuelo de la narquía.

dvenida la República, no justifimos, pero sí explicamos las barraadas contra conventos e iglesias mi pluma determinó, a mi buen ender, la parte de culpa que bía a las víctimas en los lamenbles excesos de los victimarios. Mi pedigree, pues, me capacita para itir un juicio sobre política esñola.

Se me antoja pensar, amados e iuriosos comunicantes, que si los ores de la Monarquía dieron al aste con ella, no existe razón para e no le pueda ocurrir otro tanto la República. En este caso conto de la disolución de los jesuitas, mismo que la República está a punto cometer uno de los que tarde o mprano se pagan caro. No me funo para pensar así en el plebeyo abrupto de Voltaire de que el que me carne de cura revienta, sino el más vulgar todavía de que ien la hace la paga.

s un error de bulto, en una epoca mo la presente, sentar el principio que por un acto de soberanía se ede dejar en cueros a una persona rídica o natural.

La masa ignara, con serlo y mucho, suele discurrir con más lógica e algunos gobernantes. Si a los os de San Ignacio se les quitan s propiedades, ¿por qué no hacer ual con los demás propietarios, os de Adán y Eva? Desde el moento en que resulta que la proiedad y su dueño no son tan inseparables como el cuerpo y su somra, ¿qué nos contiene que no conertimos en regla general la excepión hecha con los jesuítas? ¿No ecían que la propiedad era intangible? ¿No decían que era imposible rrebatar a nadie lo que era suyo? Pues se va pudiendo! No nos venan con que las propiedades de esos ores son producto de herencias y gados o de sórdidas economías. Si os ponemos a analizar las de todos os ricos se verá que son más explotables aún. ¿Quién puede sostener que todo lo que posee uno ha sido amasado con el sudor de su frente? ¿Hay frente humana que pueda destilar el sudor necesario para humedecer siquiera cincuenta mil duros en billetes? El sudor de cada hombre apenas alcanzaría para amasar el pan que engulle. ¡Abajo, pues, la Compañía de Jesús! Pero disuélvanse también las compañías anónimas, en las que una acción de veinte duros llega a valer trescientos, sin sudor de ninguna clase, o en las que veinte duros muy sudados se le convierten a uno en aire caliente. Quítense las fincas rústicas y urbanas a los que las han heredado, ricos felices que ni siquiera han corrido el riesgo de los ladrones, porque otros robaron para ellos. Que desaparezcan también los industriales y los comerciantes, sanguijuelas cuyo poder y riqueza se nutren en pagar lo menos posible a los que fabrican las cosas y en cobrar lo más posible a los que las adquieren. Abajo también los bancos y sus directores, príncipes del tanto por ciento, parásitos de parásitos, pues viven de los que viven del prójimo. ¡Abajo la propiedad en masa, mueble o inmueble! **¡Enjesuitemos** a todos! Fuera las sotanas; pero también los **fracs** y los **chaqués**. No más carne de cura con la que se trató de aplacar las ansias indescifrables de nuestros abuelos. Venga **toda** la riqueza a nuestras manos, que si vosotros no creeis en más vida que la presente, nosotros tampoco, y si vosotros no sabéis ser consecuentes con vuestras convicciones, nosotros sí, y ya estamos prestos a que nuestra justicia se implante en el mundo tal como nosotros la entendemos y no como vosotros queréis que la entendamos.

¿No es verdad, queridos e iracundos comunicantes, que los que así discurren lo hacen con lógica?

Estimo que la república española, si no ha nacido para subvertir el orden social, comete una insigne torpeza despojando de su propiedad a unos ciudadanos en una forma que nada envidiarían los **sovietes**. Roto el principio, como se ha hecho en el caso de los jesuítas, lo difícil es establecer diferencias: a éste se le quita y a éste no. Sucede lo que con los calcetines de seda, que en cuanto se escapa un hilo se deshilachan solos.

En fin, para qué cansaros, amadísimos hermanos **jabalíes**. Ya veis que los acontecimientos me están dando la razón. A las turbas anárquico-sindicalistas parece que, con esta merienda de la Compañía de Jesús, se les ha abierto el apetito y ya están poniendo los manteles para la gran comilona en que a los Azañas de hoy no les alcanzarán ni las migajas; que la historia se repite con frecuencia, y de Kerensky a Lenín sólo mediaron unas breves horas.

J. I. R.

Ha sido aprobado el aumento de la Policía Nacional y la compra de tanques y camiones

N. YORK, enero 23, (AP).—Los sindicalistas y comunistas de Barcelona se han unido declarando la huelga general. Se han redoblado las fuerzas policíacas para cuidar del orden. Los tranvías han paralizado su circulación.

MADRID, enero 22—AP.—Convencido de que el movimiento catalán ha sido aplastado, el gobierno español concentra su atención en Andalucía, Galicia y Madrid, donde parece que es activa la propaganda extremista.

Los funcionarios del gobierno dicen que las noticias de Barcelona indican que la revolución está ya al borde del fracaso y que la Guardia Civil y las tropas se dedican ahora a perseguir a los grupos insurgentes que abandonaron las ciudades y se fueron a los montes.

Sin embargo, es opinión del Gobierno que habrá necesidad de adoptar inmediatas medidas de precaución con motivo de la huelga general anunciada para el lunes próximo y en algunos centros se teme que los jefes del movimiento no anuncien con anticipación la huelga a las autoridades, como determina la ley de defensa.

Cinco huelguistas y un policía resultaron ligeramente heridos en Madrid durante la serie de encuentros que ocurrieron hoy, que sembraron la alarma en la población. El gobierno ha suspendido el periódico «Mundo Rojo», órgano de los comunistas, multándolo en mil pesetas por haber publicado un artículo que considera ofensivo.

Las noticias sobre el malestar existente en España fueron causas de que la peseta perdiera terreno en el día de hoy. Desde 11.86 pesetas por dólar que se cotizó ayer, bajó hoy a 12.00 pesetas, o sea catorce puntos

Los despachos que se han recibido por vía de Gibraltar dan cuenta que ha estallado un brote revolucionario en Málaga y que las tropas y la Guardia Civil patrullan la ciudad Los automóviles con turistas no se atrevieron a penetrar en la ciudad.

La Cámara de los Diputados aprobó una proposición del ministro de la Gobernación, Casares Quiroga, aumentando la policía nacional y autorizando al gobierno para comprar sesenta camiones y cuarenta automóviles así como tanques de agua aquipados con mangueras para utilizarlos en los desórdenes públicos. Se calcula que el costo del aquipo y del aumento del personal es de $320 000

Azaña dijo a la Asamblea que el movimiento catalán estaba completamente quebrantado y que espera presentar el proyecto de reforma agraria la próxima semana.

Maura anunció oficialmente la formación del partido republicano conservador, que cuenta ya con doce diputados. (Información complementaria en la primera plana de la Segunda sección).

LA JUNTA DEL CENSO CELEBRO REUNION AYER

Tomó acuerdo sobre los errores en las cédulas y la manera de obviarlos. Las cédulas alteradas

En horas de la tarde, ayer, como de costumbre, celebró sesión ordinaria la Junta Nacional del Censo. Presidió el Magistrado del Supremo Tribunal de Justicia, doctor Raúl Trelles Govín, con asistencia del Director General y del Vocal, ingeniero Octavio Masses Valera y Carlos Maruri y actuando de Secretario el doctor Juan C. Zamora.

Entre los acuerdos adoptados, los más importantes fueron los siguientes:

Relación de las cédulas que han sido cambiadas por contener errores, habiendo acordado la Junta declarar su nulidad, salvándose aquellos errores con otras cédulas que substituirán a las objeto del acuerdo y que pasan de cuarenta.

—Dió cuenta el Director de la última entrega de Registros al Tribunal Superior, correspondiendo aquellos al término municipal de Santa Clara y cuyo total exacto de electores es de 18.019, advirtiéndose en su confección sólo un error que, bien examinado el particular, deja de serlo. Una enumeradora, al hacer el empadronamiento de un elector cuyo primer apellido es Zúñiga, puso en la cédula dicho apellido con «S» en vez de «Z», examinado el duplicado de la cedula se comprobó dicho extremo y en el Registro, en la columna que corresponde a las observaciones, se hizo la salvedad.

La Junta acuerda que si en algún término o barrio apareciese duplicidad de cédula, se haga constar concretamente en la certificación que suscribirá el Director del Censo al final del Registro de que se trate, dando cuenta al Tribunal Superior Electoral, a la hora de hacer la entrega de aquel, para que traslade el asunto a los tribunales ordinarios por si se ha cometido agún delito punible.

Conoció la Junta de un escrito del señor Luis Bosch Martínez, en el que solicita certificación acreditativa de que el señor Antonio Bosch aparece como elector del barrio del Vedado y la Junta, al respecto, acuerda denegar dicha solicitud por corresponder al Director General esos certificados en los casos y oportunidades legales.

Parece Inminente el Choque de los Japoneses con las Tropas de la Concesión Extranjera, en Shanghai

Se avisó al Jefe de la flota nipona que las naciones no consentirían intromisiones

RESUMEN DE NOTICIAS DEL CONFLICTO CHINO-JAPONES

El peligro de un choque entre las fuerzas navales japonesas y las tropas extranjeras del establecimiento internacional en Shanghai, ha producido hoy natural inquietud. Oficiales japoneses visitaron al director de un periódico chino para que dé explicaciones sobre un artículo para ellos ofensivo, o en caso contrario tomarían medidas dolorosas.

—Autoridades del establecimiento extranjero en Sanghai —en su mayoría británicos— han preguntado al almirante de la escuadra japonesa en el Whangpo qué intenciones abriga. Dicho marino respondió que recibía órdenes de su Gobierno de terminar, por la fuerza si fuera necesario, con las actividades antijaponesas.

—Anuncian los japoneses que si las respuestas chinas no son satisfactorias, se apoderarán de los centros de las organizaciones chinas dentro y fuera del establecimiento.

—Mañana llegarán de Tokio a Shanghai un buque porta aeroplanos y cuatro destroyers. 23 unidades de guerra se encuentran listas en Sesebo para acudir inmediatamente.

—Once buques de guerra mantiene el Japón en aguas de Shanghai, desembarcando 100 hombres más, por lo que éstos ascienden ahora a 1,600.

—Los tenderos chinos han formado cuerpos defensivos y han pedido al Gobierno armas para repeler cualquier ataque japonés.

(Vea las NOTICIAS CABLEGRAFICAS en la página ULTIMA, columnas 5 y 6).

CONFIRMADA LA DISOLUCION DE LOS JESUITAS

Don Alvaro de Albornoz declara a la Associated Press que el decreto está listo para publicarse

MADRID, enero 22.—(AP).—El ministro de Justicia, don Alvaro de Albornoz, confirmó hoy a la Associated Press su reciente anuncio de que el decreto sobre la disolución de los jesuítas está firmado y listo para ser publicado en la Gaceta Oficial, agregando:

Albornoz, ministro de Justicia

«Creo que se publicará dentro de dos o tres días, porque es necesario que la excitación que existe desaparezca y que cesen las turbulencias de estos días, antes de dar paso tan importante. El gobierno entiende que el problema socialista debe resolverse por decreto y no por medio de una ley del parlamento.»

ENVIADOS A GINEBRA LOS DOCUMENTOS PIDIENDO EL DESARME UNIVERSAL

LONDRES, enero 22, (AP.)—Ocho grandes cajas conteniendo documentos con dos millones de firmas pidiendo todas el desarme universal, salieron hoy hacia Ginebra. Las firmas fueron reunidas por la Liga Femenina, cuyos miembros dieron escolta a las cajas, portando banderas, hasta la estación Victoria.

Un Exingeniero del Ejército de EE. UU. Reclama $500,000 por su Invento Para Violar los Aranceles

Disolviendo el azúcar en agua lograba introducirla en EE. UU., pagando sólo 83 centavos por tonelada. Su «idea» fué robada por una compañía que ha lucrado con ella desde que la lanzó

NUEVA YORK, enero 22 (AP) Una «idea» para reducir los derechos de importación sobre el azúcar crudo líquido, diluyéndolo en agua a tres millas de la costa, figura en un procedimiento judicial entablado hoy contra la Refined Syrups, Inc., por los inventores del procedimiento, quienes reclaman una indemnización de $500.000.

El juzgado ha admitido la demanda a pesar de la declaración de los demandados de que una «simple idea» no puede tener la misma protección de las leyes que un «secreto industrial».

Son demandantes el coronel Edward N. Johnston, ex-ingeniero del Ejército, ahora retirado, y su socio, Robert C. Cutting.

Manifiestan que con anterioridad a julio de 1930, el azúcar crudo se importaba en una solución del sesenta y ocho por ciento, que pagaba de derechos $40 por tonelada. Hasta entonces, dicen, se creía que esa era la mejor solución para tener azúcar líquido sin pérdidas por fermentaciones.

La idea de ambos, que aseguran fué dada a conocer confidencialmente a un director de la compañía, Charles S. Payson, consistía en bajar la solución del sesenta por ciento, fuera de las aguas jurisdiccionales americanas, al cuarenta y ocho por ciento, con lo que los derechos se reducían a ochenta y tres centavos por tonelada.

Celebraron un convenio con Payson en virtud del cual ecibirían el 25 por ciento de lo que ahorrase la compañía hasta la suma de $500.000 y una tercera parte de las cantidades que dejase de pagar después de esa suma. Aseguran que Payson comunicó el «secreto» a otros directores.

Haití Protesta de la "Dictadura Financiera" Que Mantienen los Estados Unidos en su Territorio

Se pedirá que se investiguen las condiciones en que fué hecho el empréstito de 23 millones en 1922. Haití se propone fundir sus deudas antes que venzan o establecer una agencia fiscal

WASHINGTON, enero 22. (AP) El ministro Bellegarde, de Haití, dijo hoy que su gobierno ha propuesto refundir su deuda a los Estados Unidos con el fin de poner término al control que ejerce este país sobre las finanzas haitianas. Agrega que ha entregado una nota en tal sentido al departamento de Estado, pero que no podía dar a conocer su texto.

Se dice que la nota haitiana sostiene que el gobierno de los Estados Unidos ha mantenido en Haití una «dictadura financiera» a favor de los intereses de los banqueros de Nueva York y de los tenedores de bonos haitianos, y que Haití se propone establecer una agencia fiscal sin supervisión americana o refundir sus deudas antes de que se venzan.

Bellegarde dijo que la nota entregada al departamento de Estado contesta a las referencias que hizo el Presidente Hoover a las obligaciones del tratado con Haití en su mensaje al Congreso.

Al mismo tiempo el ministro Bellegarde trata de que la Comisión de Hacienda del Senado investigue las condiciones en que se realizó el empréstito de $23,000.000 a Haití en 1922. Ha escrito a los funcionarios haitianos recomendándoles que entablen un experto financiero a Washington para que se una a la Comisión si ésta accede a la investigación que ha solicitado.

Los funcionarios del departamento de Estado indican claramente que consideran que la oficina del asesor financiero seguirá en Haití de acuerdo con el protocolo de 1919, hasta que se amorticen los bonos vendidos en 1922. El protocolo se redactó para resolver la situación cuando el tratado haitiano de 1915 expire en 1936.

SACERDOTE CRISTIANO CHINO HALLADO MUERTO A HACHAZOS EN CHICAGO

CHICAGO, enero 22.—(AP).—El reverendo H. Frank Chan, pastor de la Primera Iglesia China Evangélica de Cristo, fué encontrado hoy, muerto a hachazos, en el sótano de su pequeña iglesia del barrio chino.

La hachuela con la cual le aplastaron el cráneo, estaba detrás de su cuerpo. Poco pudo averiguarse entre los residentes del barrio chino. Es probable que Chan estuviese muerto hacía dos o tres días, cuando fué encontrado su cadáver.

INFORMACION POLITICA. En la Página OCHO

Varias Poblaciones de la República de Guatemala Fueron Destruídas Por la Erupción de un Volcán

Las demás están cubiertas por el humo del Acatenango. Otro en erupción no ha causado daños

SAN SALVADOR, enero 22.—AP.—Antigua, Santa Lucía, Cotzumalhuapa y otras poblaciones de Guatemala han sido destruídas por la erupción del volcán Acatenango, según dicen los despachos recibidos en esta

San Salvador y otras ciudades están cubiertas por nubes de denso humo y cenizas, que proceden, al parecer, del volcán. Las calles y los tejados y azoteas de las casas se hallan cubiertos de ceniza.

NO HA CAUSADO DESGRACIAS NI DAÑOS LA ERUPCION DE OTRO VOLCAN

CIUDAD DE GUATEMALA, enero 22.—AP.—A juzgar por los informes oficiales no se ha lamentado desgracias ni daños materiales a consecuencia de la erupción, aunque las cenizas que lanza el volcán de Fuego, caen a gran distancia.

El presidente Ubico, que se encontraba fuera de la capital, regresó inmediatamente, para dirigirse a la zona de la erupción y dictar disposiciones previsoras.

1896 Mantua 193

En el calendario de la Patria, la fecha de hoy señala uno de los más gloriosos acontecimientos de su Historia: el de la reunión en la sala de actos del Ayuntamiento de Mantua, de los vecinos de más arraigo de la localidad, presididos por el Alcalde, para dar fe pública y solemne de haber tenido triunfal culminación en el pueblo más occidental de la isla, la mitológica proeza de la Invasión.

Para honrar el aniversario, la Asociación de la Prensa de Cuba, que ha venido laborando por perpetuar la memoria del soldado invasor en los campos de Mantua, celebrará en sus salones en la noche de hoy, una brillantísima fiesta literaria musical.

LOS EMPRESTITOS QUE HIZO CHILE ASCENDIERON A 561 MILLONES DE PESOS

WASHINGTON, enero 22.—(AP) —El Embajador de Chile, señor Cruchaga, declaró hoy a los funcionarios del Departamento de Estado que los empréstitos chilenos colocados en los Estados Unidos en los últimos diez años, ascienden a 561 millones de pesos.

EL COMITE DE COLECTIVIDADES OBRERAS HA ACORDADO ORGANIZAR DE MODO DEFINITIVO LA MARCHA DE LA HUELGA

Varias entidades han ofrecido ya su apoyo económico. Pasarán circulares a sus compañeros

En la mañana de ayer se entrevistó una comisión del Comité Conjunto de los obreros de la industria del tabaco, con el presidente de la U. de Fabricantes, para comunicarle el acuerdo de la noche anterior, y que les señalaran la hora en que podían reunirse conjuntamente con ellos.

Se convino celebrar la entrevista a las tres de la tarde.

A dicha hora se reunieron en el local de la Unión de Fabricantes. A esta reunión asistieron los señores L. S. Houston, Francisco Pego Pita y Fernando Palicio. En nombre de los obreros hablaron Irurzún, Talavera, Cosío, Torres y Siberio de los diversos aspectos del problema, manifestando el señor Talavera, que había muchos puntos en materia de economía que debían tenerse en cuenta, antes de pedir el sacrificio a los obreros exclusivamente, pues todos conocían que los mayores gastos que tenían muchos industriales, los constituían los grandes sueldos que pagaban al alto personal de las fábricas o empresas. Después hablaron otros, sobre el particular en forma amplia y detallada, procurando llevar al ánimo de los fabricantes que tenían distintos medios de defensa, que ellos estimaban suficientes para dar solución al problema.

Después de amplio debate el señor Cosío preguntó si los señores fabricantes mantenían como inalterables las bases presentadas por ellos en la semana en que finalizaron las labores.

Los señores fabricantes categóricamente contestaron que sí; no obstante, al serles reiterada la pregunta, por el compañero Cosío, pidieron les excusasen un instante, para deliberar privadamente. De regreso al salón, los señores fabricantes, el señor Palicio manifestó que al abandonar el local, creía haber hallado un punto de solución al problema que se debatía, pero que, confesaba después de la conversación privada, que acababan de sostener, que se había equivocado, que firmemente mantenían en un todo las bases presentadas.

En vista de ello, el señor Cosío opinó que en este punto las cosas, la entrevista debía forzosamente terminar y proceder a informar cumplidamente de la misma al Comité Conjunto de la Industria.

LA REUNION DEL COMITE CONJUNTO DE LA INDUSTRIA TABACALERA, ANOCHE

A las nueve y media se reunió el Comité Conjunto de la Industria, bajo la presidencia del señor Irurzun, actuando de secretario el señor Cosío. Abierta la sesión, el señor Cosío, en nombre de la Comisión que había celebrado la entrevista con los fabricantes, hizo un amplio informe de la misma.

Ante la negativa de los señores fabricantes, el Comité acuerda, unánimemente, mantener la misma cohesión en la lucha y el mismo espíritu solidario En ese sentido se expresaron todos los componentes del mismo.

Se acordó que queden constituídos de modo permanente las distintas Comisiones que intervienen en la dirección de este movimiento, a cuyo fin, activarán a partir del día de hoy sus labores, tendientes a organizar de modo definitivo la marcha del movimiento.

En el día de hoy, a la una de la tarde, tomarán posesión de sus cargos los miembros de las distintas Comisiones nombradas.

Se pidió a la presidencia que sin pérdida de tiempo se pasaran a las colectividades obreras de los puertos y ferrocarriles de todos los países, las circulares acordadas en la sesión anterior, para que presten la cooperación solidaria no manipulando ningún producto de las fábricas de tabaco en huelga.

Los empleados de la Compañía de Omnibus de Santiago de las Vegas, la Segunda Central, han acordado contribuir con un día de sueldo para ayudar a las organizaciones en huelga de la inuustria tabacalera. El presidente de la empresa, por su parte, ha manifestado que ésta contribuirá con un día de recaudación para el mismo fin.

Se dió lectura a distintas comunicaciones de los delegados enviados al exterior, los que informaban detalladamente de sus gestiones, en contrándose satisfechos de la acogida cordial que de todos recibieron y del ambiente favorable que existe para la consecución de sus propósitos.

Contribuirá una empresa de ómnibus con el total de la recaudación de un día a la semana para la huelga de los tabaqueros

SANTIAGO DE LAS VEGAS, enero 22.— DIARIO, Habana (por telégrafo).

La empresa de ómnibus «La Segunda Central» según se nos informa, ha tomado el acuerdo de contribuir con el total de la recaudación de un día a la semana, con objeto de ayudar a los tabaqueros que desde hace varios días sostienen un movimiento huelguístico en protesta por una nueva rebaja implantada por la Unión de Fabricantes. Hoy se efectuará una reunión para conocer si es aceptada la actitud asumida por la mencionada empresa.

CORRESPONSAL.

LEOPOLDO STOKOWSKI SIENTE ANSIAS DE CONOCER EL RITMO AFRO-CUBANO, NUESTRA RUMBA

Llegó ayer el famoso director de la Orquesta Sinfónica de Filadelfia. Interesante charla

Una charla más que una interview. Periodistas, músicos y «diletantti» rodean al famoso Director de la Orquesta Sinfónica de Filadelfia junto a una mesa deforme de pino en el Country Club. La tarde bruñida de azul cae sobre el parque y parece envolvernos a todos en una paz sideral. Al fondo, en el verde suave de la pradera y más allá, perdidos en sinuosidades del terreno, hombres y mujeres que se esfuman en la banalidad del «golf».

La conversación se esparce en una especie de trilingge a'garabía, pero que el connotado músico sabe controlar y a todos responde con oportunidad y tacto.

Leopoldo Stokowski es un hombre bien encarado, de elevada estatura y casi flexible que más bien da la impresión de un atleta nórdico, que una de esas figuras parsimoniosas del «Kapellmeister» alemán o de la otra factura italiana que «standarizada entre nosotros, se revuelve en gestos melosos o alquitarados ademanes untuosos. Su testa erguida, sobre un mentón que acusa voluntad y decisión de carácter, está esponjada en una palambrera cana, hirsuta que bien pudiera ser un halo de luz blanquecina o tal vez una complicada malla de fino alambrado. No es necesario ni pretendemos descubrir al insigne Director de la Orquesta Sinfónica de Filadelfia. El selecto grupo que integra esa gran institución es de sobra conocido en el mundo entero y bien puede decirse que es uno de los grupos sinfónicos, si no el primero de mayor crédito universal. A más de ciento diez individuos asciende el total de los que componen la Orquesta Sinfónica de Filadelfia. Bien retribuídos y dedicados exclusivamente a su labor, se comprende con entera lógica, el auge que ha tomado esa benemérita asociación de profesores y en relación a las dos orquestas que hoy tiene a Habana, sin estímulo casi de un público despreocupado, carente de interés y de otra indagación, con nula emulación, los músicos cubanos representan para la imaginación del que un tanto analiza, una verdadera pléyade de esforzados héroes mitológicos. Así y todo, aun tiene la capital de Cuba, para legítimo orgullo de sus mansos ciudadanos, una Orquesta Filarmónica y otra Sinfónica. Y ambas actúan periódicamente ante el vacío y la indiferencia ciudadana. Cada músico de la Orquesta Sinfónica de Filadelfia, devenga ciento cincuenta pesos semanales. Su Director, el señor Leopoldo Stokowski, recibe mensualmente 20 mil pesos...

La charla rueda por los cauces de la filarmonía. Hay apreciaciones y discretas impugnaciones sobre música y compositores. Tschakowski, Iwanow, Borodin, Glazonow, Moussorgsky y el español Manuel de Falla.

—Falla—dice Stokowski gravemente —es uno de los compositores más grandes que he conocido. Los rusos modernos tienen para él arraigo y casi predilección.

—Siento una gran admiración por Glinka, Strawinsky, hay otros, desde luego.

—De los alemanes, la orquesta de Richard Wagner, es tal vez el autor de Parsffal, el que con mayor interés de técnica ha sabido conducirla. Wagner lo hizo todo, llegó hasta lo insospechado.

La ópera rusa tiene en Stokowski un decidido admirador. Cree que el género operético moderno esté más en ambiente con las actuales tendencias de la técnica escénica y por consiguiente de mejor adopción. Los temas melódicos que determinen la sustancia y respondan a un ideario sin que el canto intervenga en primacías y supedite la actuación orquestal. Es decir, que la orquesta es la esencia, la fuerza, el todo.

Llegamos a todas las audacias en plan de preguntas y alguien sugiere al maestro Julián Carrillo.

—Ah! sí. El Sonido «13»...

El periodista que asistió una vez a un concierto a base de esa novísima teoría y se estancó solo en el cuarto de tono, siente interés por saber lo que opina el director de la Sinfónica de Filadelfia y escucha de labios del maestro:

—El Sonido «13» es realmente algo muy interesante. Julián Carrillo es un innovador que en lo concerniente a su teoría ha logrado interesar. En Europa no se han preocupado mucho. En Alemania solamente un tanto, pero ahora se habla poco en el resto del continente.

El cuestionario salta a discreción y todos estamos deseosos de captar las opiniones autorizadas de Stokowski.

—La frescura y el interés de los ritmos afrocubanos ya los conozco. Las danzas de Caturla y Roldán ya han sido estrenadas en Filadelfia. Recientemente la Sinfónica bajo mi dirección, ejecutó el Poema a Castilla del maestro San Juan.

—Siento simpatía y fervorosa admiración por los músicos cubanos, entre los que se hallan los que acabo de mencionar.

Después se habla de recientes audiciones habidas y de algunos artistas extranjeros que nos visitaran el pasado invierno. Como aun se rememora aquella singularísima audición del pianista Harry Cawell, un compañero hace la pregunta y espera. El señor Stokowski parece concentrarse un tanto, después se sonríe como inhibido de cierta sospecha y creyendo tratarse de una broma criolla, deja ir su diestra con ambigüedad. Es un gesto que admite todas las suposiciones y todas las definiciones capciosas en materia de protesta. Es decir, que el ultramodernista pianista norteamericano, sería un regular acierto en programas de carpa ambulatoria.

—Este clima de Cuba con su invierno tan grato, hace de la isla un verdadero paraíso. Le dan ganas a uno de quedarse aquí para siempre.

—Esta noche quiero ver y oir una auténtica «rumba» criolla. El maestro San Juan me llevará a lo largo de la ciudad ya que conoce bien todos los recodos.

—El próximo domingo me presentaré al público habanero en el concierto de la Orquesta Filarmónica de la Habana, en la terminación del programa.

—Dirigiré la Obertura de «Los Maestros Cantores de Nuremberg» la ópera de Wagner.

Nosotros que ya hemos podido aquilatar la esencia del programa, hemos repasado los nombres de Glinka, Cosselo, San Juan, Wagner. Toda una fiesta de arte memorable que se traducirá en regalo del espíritu.

LEOPOLOO STOKOWSKI, el famoso director de la Orquesta Sinfónica de Filadelfia, llegado ayer a esta capital.

Se Pedirá a la Cámara Acceda a un Suplicatorio

Nombrado Juez Especial para el procesamiento del congresista Ramón Blanco. Varios acusados

PINAR DEL RIO, enero 22.—(Por telégrafo).

Como consecuencia de los sangrientos sucesos políticos de Playuelas, en Viñales, durante los cuales dirimieron viejos problemas personales y de interés partidaristas dos grupos de liberales: uno perteneciente al representante Pedro Blanco y el otro al también congresista Ubeda, ambos de la Provincia, la Sala de lo Criminal de esta Audiencia ha designado un juez especial para la investigación y esclarecimiento de los hechos.

Hoy mismo la referida Sala designó al juez Soublette. Y la causa está radicada al número 16 del Juzgado de Consolación del Sur.

Se hallan procesados por el suceso el Jefe de la Policía de Viñales y un tal Morejón.

Como consecuencia de las acusaciones que pesan contra el representante Pedro Blanco será procesado, pero el Juzgado se dirigirá antes a la Cámara de Representantes solicitando se acceda al procesamiento, ya que Blanco goza del fuero de la inmunidad parlamentaria.

CORRESPONSAL.

INFORMACION TELEGRAFICA del Interior de la ISLA. En la Página OCHO

M.E.C.D. 2016

CUATRO HERIDOS GRAVES AL CHOCAR UN TREN ELECTRICO CON UN AUTOMOVIL EN EL CRUCERO DE LA CALLE LLINAS

CONDENADO A 14 AÑOS EL TABAQUERO QUE MATO A SU COMPAÑERO, J. MEDINA

El tribunal aceptó la tesis del acusador privado, Dr. Mario Franco Beoto, quien se anota un nuevo triunfo. La víctima se dedicaba a facilitar dinero y el acusado no quería pagarle

Aceptando íntegramente la tesis mantenida por el acusador particular doctor Mario de Franco Beoto en el proceso instruído contra Juan Mendoza O-Reilly por la muerte de Joaquín Medina Ramos, la Sala Tercera de lo Criminal de esta Audiencia, integrada por los doctores Francisco Llaca Argudín, Presidente y Ponente, en el asunto, Alfonso Ramos Mantilla y Gregorio de Llano, dictó ayer sentencia condenando al procesado Mendoza a la pena de catorce años, ocho meses, veintiún días de reclusión temporal y a que indemnice a la viuda del señor Medina, señora María Martínez Díaz, en 5.000 pesos.

El Resultando probado de la Sala está redactado de acuerdo con las pruebas que aportó el doctor de Franco en el proceso, y es como sigue:

«Que el procesado Juan Mendoza O-Reilly y el occiso Joaquín Medina Ramos, trabajaban como tabaqueros en la fábrica de tabacos de Partagás, sita en Padre Varela y Carlos III, en esta capital y como el segundo prestaba dinero a interés había facilitado en esa forma una cantidad a Mendoza, mas como no se la hubiese satisfecho, al hacerle Medina un segundo pedido se negó a facilitarle la cantidad que de él solicitaba. Para hacer esta solicitud Mendoza estuvo en casa de Medina y se mostró muy contrariado ante aquella negativa, y hubo de decirle a éste que «ya le pesaría».

«Al día siguiente, 17 de agosto del año próximo pasado, a eso de las siete de la mañana, se encontraron cerca de la puerta de la fábrica citada Mendoza y Medina, donde el primero reiteró su petición y el segundo su negativa, lo que originó una discusión cuyos términos se desconocen, y que el procesado Mendoza, usando un revólver que portaba sin licencia, lo disparase contra Medina y le produjese la muerte instantáneamente al alcanzarlo el proyectil.

«No se ha probado que Medina viniese amenazando a Mendoza porque no le pagase ni que Medina estuviese esperando a Mendoza antes del hecho en la puerta de la fábrica, ni que le propinase a éste una trompada, ni hiciese además después de agredirlo con la mano izquierda ni de sacar un arma, ni que Mendoza bajo estímulos hiciese el disparo contra Medina».

Como se ve, el Tribunal rechaza la eximente de legítima defensa que en favor de Mendoza alegara su letrado defensor.

Mi Alimentación y Mi Figura

Confesiones a Annah Stein

Por Dolores Costello

DOLORES COSTELLO

Resulta interesante la curiosidad que muestran las mujeres por conocer detalles acerca de la «alimentación y la figura», siendo así, que es una cosa tan simple, tan sumamente simple, al extremo que no hay en ese sentido nada nuevo que una mujer pueda decir a otra. Esto lo ha dicho la peli-roja que actualmente es esposa de John Barrymore. A estas manifestaciones hubimos de argumentar:

«—Pero, a pesar de todo, debe haber algunos procedimientos que la mayoría ignora». ¿Atribuye a la casualidad el hecho de que algunas personas son gruesas mientras que otras son excesivamente delgadas?»

La bella Dolores Costello frunció las cejas y sus ojos de un color gris azuloso parecían buscar en el firmamento la respuesta adecuada.

«—Supongo que no es del todo una cosa accidental—nos dijo—; pero no cabe la menor duda de que es una cosa muy simple. Admito que uno tiene que aprender a asimilar sus alimentos debidamente y consultar al médico de vez en cuando. Pero hablando en términos generales, cualquier mujer puede ejercer discreción en la elección de alimentos mediante un proceso de eliminación.

«Por ejemplo—prosiguió diciéndonos la bella Dolores—. Sabemos perfectamente que algunas cosas producen más grasa en el organismo que otras. También sabemos que hay cuerpos que pueden soportar una mayor cantidad de carbohidratos sin que sobrevenga la obesidad. En esta época, la época de la ciencia, todo el mundo sabe que la mejor manera de balancear una de esas comidas pesadas es haciendo ejercicio adecuado para que desaparezca el peso excesivo.

«El mejor ejercicio que conozco es caminar y jugar a lo que me guste, al aire libre. Es la manera más simple y efectiva para mantener la figura adecuada. Correr, andar a caballo, bailar, cualquier cosa que las condiciones de su organismo puedan tolerar. Haciendo el ejercicio debido se pueden comer alimentos muy pesados sin correr el riesgo de la obesidad».

Dolores Costello lucía encantadora con su modelo de sports. Sobre su rostro se agitaba con el viento un mechón de su dorada cabellera.

Se veía su figura encantadora con los hombros mucho más anchos que la línea de la cadera. Un cuerpo compacto a pesar de sus 111 libras. Cuando descubrimos a su hijita, que se llama nada menos que Dolores Ethel Mae Barrymore, se puso tan contenta que sus mejillas irradiaban nueva luz.

Desde que llegó la niña la madre se ha modificado; ya no gusta, como su marido, de fiestas ruidosas y distantes, prefiere quedarse en casa. Y como es una buena esposa insiste en que su marido use abrigo por la noche y zapatos de goma los días de lluvia.

(Mañana: Norma Shearer).

Muere un Hombre al Ser Agredido Con un Cuchillo

De un potrero desaparecieron 50 reses y luego se hallaron numerosos restos enterrados

SANTA CLARA, enero 22. Por telégrafo. En el poblado Falcón, cerca de Placetas, se encontraba jugando al dominó en el café La Dichosa, José Carranza Orozco cuando llegó Anselmo Valdés, con quien estaba enemistado, intentando participar en el juego, a lo que se negó el Carranza, entablándose una discusión acalorada en la cual Valdés desafió a Carranza sin que se llevara a efecto el encuentro por la rápida intervención de los concurrentes. Terminado el partido de dominó, Valdés estaba apostado en un lugar conocido con el nombre de Jagüeyes, en donde salió al encuentro de Carranza, atacándolo con un cuchillo y produciéndole heridas que le causaron la muerte instantáneamente.

ROBO DE CINCUENTA RESES

José Mendoza Pozo, Mayoral de la finca Romero, en el barrio de Guasimal, de Sancti Spiritus, propiedad de María Fernández, advirtió, encontrándose de recorrido por los potreros que faltaban cincuenta reses encontrando muchos restos de ellas, enterrados en diversos lugares, ignorando quiénes puedan ser los autores de la sustracción.

Emiliano Rodríguez, dueño de la finca Chicharrón, del término de Encrucijada, sorprendió en las siembras de papas de su propiedad a varios individuos sustrayendo diversas cantidades de éstas, quienes al verse sorprendidos se dieron a la fuga, disparando sus revólvers contra Rodríguez, sin alcanzarlo. Créese que los autores del robo y atentado, sean los individuos Pablo Portela y Felipe Mesa.

Encontrándose durmiendo en su hogar de la finca La Esperanza, próxima al pablado de Guayos, Juan García, despertó al oir ruido observando frente a él a un individuo desconocido que le apuntaba con un revólver pidiéndole dinero. Pedro Valdivia, compañero de cuarto de García, se despertó, haciendo que el desconocido se diera a la fuga, quien se reunió en la sala de la casa con otros individuos que lo esperaban. No lograron llevarse nada.

CORRESPONSAL.

Los Delegados Cubanos al Consejo Internacional Azucarero Han Propuesto Que Java Reduzca su Producción y Venta Solamente a Los Mercados del Este de Suez, Para Que sea Efectivo el Plan

En su informe al Instituto se demuestra que Cuba sacrificó su zafra sin provecho alguno

El informe presentado al Instituto Azucarero Cubano por los delegados del mismo a las sesiones del Consejo Azucarero Internacional de París, y que firman los señores José Manuel Casanova, Marcelino García Beltrán y Luis Marino Pérez, bien razonado con acopio amplio de datos estadísticos y con un estudio completo de la situación azucarera mundial, es, a nuestro juicio, de importancia tan trascendental que ningún productor ni estudioso de nuestros fenómenos económicos debería dejar de estudiarlo.

Por considerarlo de sumo interés para nuestros lectores, exponemos a continuación un breve extracto de dicho informe.

Inicia su informe la delegación cubana exponiendo el texto del memorandum cubano ante el Consejo Internacional Azucarero. En el mismo se afirma que los lentos efectos del Plan Chadbourne, en cuanto a los precios del azúcar se refiere, se debe a las tres razones principales siguientes:

1.—Cuotas de exportación excesivas asignadas a algunas de las partes del mismo.

2.—Tiempo excesivo concedido a una de las partes del mismo para tomar los pasos efectivos necesarios con objeto de remediar el exceso de producción.

3.—Omisión de las estipulaciones necesarias para la demarcación de los mercados, de acuerdo con razones geográficas y comerciales.

Se propone en la demostración de la primera de las citadas razones que la exportación de Java sea reducida durante el período del convenio, y que Java convenga en no exportar a otros mercados fuera de aquellos al Este de Suez, ni permitir que sus azúcares sean reexportados a destinos al Oeste de Suez. En cuanto a la razón segunda se propone que Java reduzca su producción en 1932 en 841,000 toneladas. Al razonar la razón tercera, demuestra la delegación cubana que Cuba puede producir una zafra en 1932 de 3.400,000 toneladas de azúcar, sin violar en ninguna forma el Convenio de Bruselas ni la Proclama Presidencial.

A continuación reproduce un importante y enérgico discurso pronunciado por Mr. Chadbourne en defensa de Cuba en una de las sesiones del Consejo, del cual extractamos los siguientes párrafos:

«Los cubanos han hecho sacrificios tremendos y no se puede esperar que crean de buena fe la actitud de Java basada en que no pueden dejar de moler la caña sembrada. Es una cuestión de pesos y centavos, y Cuba dice: «Que Java haga lo que yo estoy haciendo, sacrificando mi capital».

«Cuba desea que se mantenga el Convenio, pero no debe olvidarse que ella posee un mercado protegido para más de dos millones de toneladas de azúcar en tiempos malos y por lo menos 2.750,000 en tiempos favorables. Yo no puedo volvera Cuba y convencerla, conociendo el acuerdo como ella lo conoce, pues todos están familiarizados con el mismo, que Java tenía que moler toda la caña sembrada. ¿Por qué no adoptar el método usual para interpretar un contrato? Yo dejaría a la discreción del Consejo el nombramiento de los jurisconsultos o abogados que deben interpretar el contrato y presentaría mi caso. Ello no significaba más que la revisión de los documentos, y podría resolverse en 48 horas. Si el fallo resultaba adverso a Cuba ella lo aceptaría, pero con la condición de que Java se comprometiera por escrito, ya que habían perdido la confianza de que ella también lo habría de aceptar.»

Sigue el informe exponiendo los motivos por los cuales no era posible a la delegación desconocer la fuerza de los argumentos de Java en cuanto a la restricción de su molienda, pues en una cláusula del Convenio se dice que «Java tomará medidas con el fin de ajustar su producción de conformidad, al sembrar su cosecha del próximo año.»

Después de explicar toda la larga y constante acción desplegada por la delegación cubana hasta la sesión final en que Java prometió dar las cifras de sus siembras para 1933 el día 5 de enero, cuya fecha pospuso para el 25 de este mes, y el completo acuerdo que hubo en todo caso entre la delegación cubana y las de los países europeos, el informe concluye afirmando que las cifras que Java dé, no tendrán que ser aceptadas ni por Cuba ni por el Consejo si no se consideran satisfactorias.»

Hambre, Miseria y Frío se Ciernen Sobre Chicago, Alcanzando Hasta a los Millonarios, Cuyas Propiedades no Producen un Centavo

Los maestros se mueren de inanición. Ha siete meses que no cobran. La acumulación del oro está llevando pronto a la ruina, la anarquía y el caos a la famosa ciudad

(De nuestra Redacción en New York)

De Chicago nos llega la alarmante noticia de que la ciudad está en plena bancarrota. Siete mil maestras y maestros de escuela están sufriendo hambre y frío. En Chicago hay catorce mil maestros de instrucción pública.

En siete meses que llevan trabajando la ciudad ha podido pagarles solamente seis semanas de sueldos. Muchos de ellos han ido a sus casas sin comer. El adagio español de «tiene más hambre que un maestro de escuela» se ha exteriorizado en Chicago, la enorme metrópoli industrial americana.

Y junto con los maestros de escuelas están los millares de policías, de bomberos, inspectores, escribientes y otros empleados del municipio.

El valor de la propiedad de la ciudad de Chicago ha sido tasada en cuarenta mil millones de dólares. La riqueza, tangible monta a doscientos mil millones. Y con todo ello la ciudad está sin un centavo.

Esta paradoja es peculiar de la situación en Estados Unidos. En Nueva York este corresponsal conoce a muchas personas que son millonarios en propiedad inmueble y que carecen de dinero para la comida.

Esto es muy sencillo. Tómese el caso de este corresponsal, como ejemplo. Debido a la depresión económica sus propiedades están vacías. Las contribuciones al Estado continúan montando y la propiedad no da un céntimo de rédito. Y no hay que pensar en venderla a ningún precio porque nadie está comprando.

Y así el millonario H. o el millonario X., cuyos bienes en casas y terrenos están tasados por la ciudad en varios millones, apenas reciben de sus inquilinos lo suficiente para pagar los gastos de mantenimiento de las propiedades. Y no les queda un centavo para las contribuciones. Y mucho menos para intereses y amortización de hipotecas.

El Intendente de Chicago dice que la anarquía, la ley marcial y el caos dominarán a Chicago si no se resuelve el problema. Pero no hay medio de resolverlo.

Porque las personas que lo han causado no se dan cuenta de haberlo hecho. Las teorías presentadas sobre la causa de la crisis se alejan de los principios reales.

No es la prohibición porque ésto solo crearía un despertamiento artificial en la industria del licor; no es Mister Hoover, porque éste no tiene nada que ver con los principios económicos del día; no son los aranceles, porque éstos han proporcionado trabajo a muchos obreros americanos aunque hayan llevado la miseria a otros países.

En mi humilde opinión, la crisis ha sido causada por la acumulación de oro que reduce el capital tremendamente ya que el oro acumulado deja de ser capital productivo.

Y mientras se presentan teorías sobre la causa y la solución de la crisis, las calles de todas las ciudades americanas abundan en indigentes forzados que mendigan con el mayor cinismo. Y en sus caras se retrata el hambre; y sus ropas denuncian la miseria; y su calzado parece reírse de la situación; y sus estómagos parecen haberse hundido.

Pero toda esta miseria no impide que las ciudades tengan sus enormes gastos aparentemente inútiles; que las naciones tengan sus enormes cuerpos militares y navales y que Estados Unidos gaste millones cada año en pólvora para saludos y para maniobras.

CORRESPONSAL.

El Buque-Exposición Industrial Canadiense Llegará a la Habana el 22 de Febrero y Estará 2 días

Se permitirá visitarlo a toda persona que lo desee. Muestra el adelanto com. de Canadá

El pasado 8 de enero inició en Halifax el vapor canadiense «New Northland» su anunciado crucero por Bermuda, Antillas Británicas, Cuba y Bahamas, con el grupo de delegados del Gobierno del Canadá, comerciantes, fabricantes y hombres de negocios del Dominio, que desempeñan una amplia misión de propaganda comercial por los países que comprende el itinerario, para intensificar el tráfico entre ellos y el Canadá.

A bordo del «New Northland» ha sido instalada una exhibición variadísima de productos canadienses de todas clases, para que en Cuba y las Antillas se tenga una idea cabal y exacta de las ventajas que la producción fabril del Dominio ofrece a sus mercados consumidores, basando en ello un activo intercambio de productos de todas clases.

El «New Northland» es un buque diseñado especialmente para viajes de placer. Tiene 304 pies de eslora, 47 de manga y 5.400 toneladas de desplazamiento. Entre los grupos que constituyen la exposición instalada en la principal de sus cubiertas, figuran los de carnes, mantecas, mantequillas, cervezas, jaleas, harinas, chocolate y bombones, bebidas dulces, frutas en conserva y al natural, leche condensada y en polvo, productos de caucho, incluyendo gomas de automóviles, té, sábanas, maderas, aceros, pinturas y barnices, ferretería de todas calidades, y otros muchos artículos industriales, todos los cuales pueden compararse ventajosamente, en precio y clase, con los de otros países.

En cada puerto se permitirá la visita de cuantos quieran ver las exhibiciones, mientras comisiones del buque irán a tierra para presentar sus respetos a las autoridades locales y visitar todos los lugares de interés. El «New Northland» será así un verdadero embajador comercial e industrial del Canadá.

La escala en la Habana está anunciada para el 22 de febrero, permaneciendo el buque exposición 54 horas en este puerto, del cual seguirá hacia el de Nassau, Bahamas, para estar de regreso en Halifax el 24 de marzo. Anteriormente a la llegada a la capital de Cuba, el «New Northland» habrá visitado la mayoría de las Antillas Inglesas.

YANCEY VARIA LA HORA DE LLEGADA EN EL AUTOGIRO

Aterrizará a las 11 a. m. en el aeropuerto de Gral. Machado. Por la tarde hará diversos vuelos

De acuerdo con los avisos cablegráficos recibidos hoy del Capitán Lewis A. Yancey, aviador famoso por su vuelo New York-Roma, llegará con el primer autogiro La Cierva que visita la Habana, mañana domingo a las 11 a. m., en lugar de a las 3 p. m. como se había anunciado originalmente. El aterrizaje tendrá lugar en el campo de aviación Curtiss en General Machado.

El cambio en la hora de llegada fué hecho a petición del señor Tirso Mesa, Mayor de la Ciudad y en nombre de otros funcionarios públicos que han combinado el modo de estar allí y en la entrega de la Copa de la Comisión del Turismo en Oriental Park a las 2 p. m. No obstante, el Capitán Yancey volará con el autogiro en General Machado y sobre la ciudad durante la tarde del domingo para que todos tengan la oportunidad de contemplar la extraña nave en el aire.

Esta es la primera vez que un autogiro vuela 112 millas sobre mar abierto. El Capitán Yancey saldrá de Miami, Fla., al amanecer del domingo y hará escala en Cayo Hueso, solo para tomar combustible. De Cayo Hueso saldrá directamente para la Habana, donde aterrizará en General Machado a las 11 a. m. como ya se ha dicho.

Después de llenar los requisitos oficiales, volverá a emprender el vuelo y pasará sobre el Capitolio y el Castillo del Morro, a fin de que los noticiarios de cine puedan imprimir algunos cientos de pies de películas.

La lista de las personas que han sido invitadas para dar la bienvenida al Capitán Yancey, está encabezada por el Presidente de la República, su gabinete en pleno y el Embajador de los Estados Unidos, el Embajador de España, cuerpo diplomático, cuerpo consular, sociedades regionales, otras entidades y público en general.

UN SALTEADOR FUE DETENIDO POR LA POLICIA

Está acusado de haber robado 200 pesos al asaltar la finca Las Delicias, hace varios días

El vigilante 837, de la Subestación del Calvario, detuvo anoche cuando transitaba por la carretera de Managua y San Agustín, a Segundo Obert Domínguez, natural de España, de 31 años de edad, solero y vecino de San Miguel 18, en la Habana, por haber podido comprobar era uno de los dos individuos que en noches pasadas asaltaron la finca «Las Delicias», propiedad de Francisco Rivero, a quien despojaron la suma de 200 pesos en efectivo.

Obert estaba, reclamado además por el juez correccional de la Sección Segunda, en causa que se le sigue por un delito de estafa.

En la mañana de hoy será presentado ante el juez de instrucción de la Sección Quinta, que conoce de estos hechos.

Estafaron $200 a un Hombre en el "Baccarat"

Supieron que había obtenido el primer premio de la Lotería y aprovecharon para engañarlo

Luis Linares Zamora, de 22 años, vecino de Morro número 3, dió cuenta en los Expertos, que con fecha 20 de noviembre, próximo pasado, fué agraciado con 500 pesos, al sacarse el premio mayor, que correspondió al número 9256, de cuyo billete llevaba una sola fracción.

Enterado de ello, su amigo Antonio González, más conocido por el allas de «Dominó», cuyo domicilio ignora, éste lo invitó a que frecuentara la casa San José 93, donde podía jugar 10 pesos a un terminal.

El aceptó la oferta y una vez que estuvo en dicha casa, varios señores que allí se encontraban lo cominaron a que jugara al bacarat, perdiendo a las malas, la suma de 200 pesos.

Los Expertos Llorente e Izquierdo, en vista de la denuncia, procedieron a la detención de la señora María Pozo Jorge, de 43 años, inquilina principal y de Rafael Bárcenas Castro, de 50 años y vecino de Amargura 75, ocupando en una habitación diversas barajas y fichas.

Presentados los detenidos ante el juez de Instrucción de la Tercera, después de instruir de cargos a ambos, dejó en libertad a la Pozo, no así a Bárcenas, que lo remitió al Vivac.

AL JEFE DE LA POLICIA

Según los vecinos próximos al parque triangular situado en Línea, entre J y K en el Vedado, en dicho lugar se vienen realizando actos que no solamente deben ser reprimidos inmediatamente, sino duramente castigados. De ellos nos hacemos eco, y trasmitimos la queja al Jefe de la Policía Nacional en la seguridad de que en lo adelante podrán concurrir las damas y los niños a dicho sitio de expansión y recreo.

EL AUTO FUE DESTROZADO A PESAR DE QUE EL TREN IBA A POCA VELOCIDAD

EL CHOQUE ESPECTACULAR DE AYER TARDE. — La cámara ha recogido aquí tres aspectos del violento accidente de ayer del que fueron protagonistas un tren eléctrico y un automóvil en el crucero de la calle de Llinás. — Arriba: Un aspecto de la situación del auto después de la colisión. — Al centro: El chofer del auto 21315 con sus dos menores hijos, los que escaparon milagrosamente con vida, aun cuando resultaron lesionados. En total, eran cuatro los familiares del chofer los que viajaban en la máquina. — Abajo: Otro aspecto del auto 21315.

El chofer dice que no oyó los timbres automáticos. Afirma el motorista que el timbre tocó

En el crucero que existe en las calles Llinás y Línea del Oeste hubo lugar ayer tarde un violento choque entre el tren eléctrico 881, que conducía el motorista José Domínguez Agüero y del cual era conductor José Hermida, y el auto de alquiler 21315, que conducía el chofer Demetrio López Cruz, de 45 años, vecino de Zequeira 95.

VARIOS HERIDOS

En el accidente resultaron heridos los pasajeros del auto nombrados Sara López Dieguez, de 15 años, su mamá Sara Duque, de 36 años, y los hijos de ésta Ramón y Zenaida, menores de edad. Conducidos al Hospital Municipal, fueron asistidos por el Dr. Carrillo y el alumno Seco, apreciándole a las dos primeras lesiones de carácter grave y menos graves a los dos últimos.

LAS ACTUACIONES

El Teniente Enrique Díaz, al mando de la Octava estación, inició las oportunas diligencias, personándose en dicho centro benéfico, tomándole declaración al chofer López Cruz, quien refirió que con el propósito de expansionar a sus familiares los llevó a pasear y cuando transitaba por dicho lugar fué alcanzado por el tren eléctrico, asegurando no haber oido los timbres de alarma que están colocados allí y los cuales advierten la proximidad de los trenes.

A PUNTO DE PERECER

También prestaron declaración el vigilante 604, Isidro Alvarez que viajaba como pasajero en el tren eléctrico y el motorista del mismo.

Ellos sintieron perfectamente el funcionamiento de los timbres cuando el tren se acercaba al crucero, por lo que estimando que con ella estaba anunciada su proximidad, intentaron pasar con moderada marcha, interponiéndose inesperadamente en la línea el auto de López Cruz.

Aseguraron que de no haber sido el tren despacio todos hubieran perecido ante la violencia del accidente.

AL JUZGADO

El motorista y el chofer fueron detenidos hasta tanto la autoridad judicial correspondiente resuelva su situación.

El estado de los heridos no es de suma gravedad. Solo recibieron contusiones y desgarraduras de la piel.

El auto, que es propiedad del chofer López Cruz, recibió grandes desperfectos, cuyo valor no pudo aquilatar por el momento.

A. Lombard Acusa a su Víctima, Cuchet, de Haber Querido darle Muerte Cuando Fué a Visitarlo

ELECCIONES DE LOS PANADEROS EL DOMINGO, 24

Los empleados de carnicerías piden que se cumpla la Ley del Cierre. Laborarán con este fin

Existe un gran entusiasmo entre la masa afiliada al Sindicato General de Obreros Panaderos ante las elecciones anuales que habrán de celebrarse en el local social de la colectividad, el próximo domingo, día 24.

Según se indica en el Reglamento social, la votación será por aclamación: motivo por el cual ha sido convocada para este día una junta general extraordinaria. No obstante haber solamente dos candidaturas presentadas, hasta ahora, se espera que surjan otras teniendo en cuenta el interés que se han tomado los asociados en estos comicios.

El acto comenzará a las dos de la tarde, en Monte y Amistad.

PIDEN SE CUMPLA LA LEY DEL CIERRE

Los empleados de carnicerías se encuentran realizando una activa campaña en pro del cumplimiento de la Ley del Cierre. Con esta finalidad se nombraron distintas comisiones encargadas de laborar en el sentido indicado en la última reunión efectuada por la colectividad que los representa.

DOS JOVENES DETENIDOS POR USAR DROGAS

Los expertos Laviña, Fernández y Armas, se constituyeron en la casa Lagunas número 23, domicilio de Carlos Ful López, de 27 años, por tener noticias de que en la misma se expendían drogas y se fumaban cigarrillos de mariguana.

La policía sorprendió a Julián Vega Rivadulla, de 29 años de edad y sin domicilio, cuando fumaba uno de esos narcotizantes, por lo cual procedió a la detención de ambos sujetos, que fueron enviados al Vivac.

ASALTO EN EL MALECON

Josefa Pérez González, vecina de M. Gómez 260, dió cuenta a la policía, que a su salida de la consulta del doctor San Juan, vecino de Malecón 36, un individuo para ella desconocido, le arrebató la cartera, en la que guardaba objetos y 70 y cinco centavos.

LE ARREBATARON LOS BILLETES

A la policía dió cuenta Luis Barrios Ruiz, vecino del reparto La Unión, que en ocasión de transitar por el Prado, un individuo de raza negra le arrebató varias fracciones de billetes que apreciaba en diez pesos, sin que pudiera darle alcance.

LA JUNTA GENERAL DE LA ASOCIACION DE AGENTES

El próximo martes día 26, a las cuatro de la tarde, en primera convocatoria, y a las cuatro y media en segunda convocatoria si en la primera no hubiera quórum suficiente, celebrará junta general ordinaria la Asociación Nacional de Agentes Comerciales, para cumplimentar la siguiente Orden del Día:

1.—Lectura del acta de la sesión anterior.

2.—Elecciones.

3.—Balance anual.

4.—Asuntos generales.

UNA CAIDA

Al caerse de la cama, en su domicilio, el menor Antonio Castiñeira Fontevedra, de dos años y vecino de Víctor Muñoz 19, sufrió la fractura de la clavícula derecha.

El Juez de Instrucción de la Sección Segunda instruyó de cargos al congresista homicida

El Juez de Instrucción de Colón, que conoce del suceso sangriento en el pueblo del Perico, en Matanzas, donde perdió la vida abatido a balazos, nuestro corresponsal en esa localidad, señor Cuchet, secretario de la Junta Municipal Electoral, envió ayer un exhorto al Juez de Instrucción de la Sección Segunda, a fin de que se personara en la clínica de la Asociación Cubana de Beneficencia, donde se encuentra curándose el señor Aquilino Lombard, representante a la Cámara, para que procediera a instruirlo de cargos en la causa referida.

Además solicitaba el Juzgado de Colón, que se procediera a ocupar el revólver de Lombard, así como que el médico que lo viene asistiendo informara periódicamente de la salud del herido.

El doctor Morales del Castillo, Juez de Instrucción de la Sección Segunda, asistido del secretario Francisco Valdés Gómez y del oficial F. Martínez, se constituyó en la Asociación Cubana, instruyendo de cargos al señor Aquilino Lombard, al mismo tiempo que le tomó declaración sobre el hecho que se investiga.

Expuso el declarante que aunque no es el jefe nominal político del pueblo del Perico, sí lo es natural del partido liberal, en ese lugar, y, deseoso de acabar con los inconvenientes que dos o tres personas insolventes en todos sus órdenes, que representan al partido popular cubano en dicha localidad, ofrecían al cuerpo electoral, decidió inscribir a todos los concejales del Partido Liberal, en el Popular, dándoles de baja con anterioridad del Liberal, para después inscribirlos en el Popular, cosa que también haría con doscientos electores más.

Encontrándose él en la planta alta de la casa ayuntamiento, tocó ser el primero en inscribirse a Genciano Hernández y una vez que terminó se dirigió éste a las oficinas que en los altos tenía el declarante, desde donde dirigía la campaña electoral. Genciano le mostró el recibo de su baja, que carecía de la expresión del partido.

Unida esta omisión a la falta del libro del nuevo Censo, que no estaba confeccionado todavía y visto que no se podía cancelar el recibo, se dirigió entonces al secretario de la Junta, señor Carlos Cuchet, para que subsanara el error, diciéndole que debía procederse con claridad y corrección. A estas palabras replicó Cuchet, que en qué forma se las decía, contestándole él que como político y caballero; lo que no obstaba para sostenerlo en cualquier terreno. Cuchet le dijo entonces: ¡Ah, bueno, yo creía...!

En estos instantes, hallándose el declarante Lombard, de pie frente al buró de Cuchet, éste esgrimió un revólver, haciéndole un disparo, cuyo proyectil le atravesó el sombrero, por lo que él se vió en la necesidad de agacharse, cayendo de rodillas y en esa posición se inclinó su agresor por sobre el buró y le hizo dos disparos más, lesionándole, por lo que en defensa de su vida, se incorporó y con el revólver que tenía le hizo varios disparos a Cuchet. Cuando esto ocurría se encontraban en la Junta dos o tres personas, que eran fueran empleados de aquellas oficinas, a los cuales no volvió a ver.

Ignora Lombard si alguien tiró para defenderlo de la agresión, que según sus antecedentes se tramó para asesinarlo, pues hasta él han llegado rumores de que lo iban a matar, así como al alcalde del Perico.

Sobre el revólver con que disparó contra el secretario Cuchet no puede saber el lugar donde se encontra, toda vez que desapareció después de haber sido agredido.

PERICO, enero 22. DIARIO.—Esta tarde se constituyó en este pueblo el juzgado especial que sigue e instruye la causa por el asesinato del secretario de la Junta Municipal Electoral, Carlos Cuchet. Fué construyendo la escena de la tragedia en el edificio de la referida Junta.

Asistieron al acto los médicos forenses y han declarado numerosos testigos presenciales que son de la acusación.

El pueblo encomia la actitud de los doctores Busquet y Aguilar, así como la de los médicos forenses.

CORRESPONSAL.

UN DETENIDO POR HACER DISPAROS A DOS JOVENES

Los ladrones penetraron en una tienda y robaron objetos varios valuados en más de 300 dólares

Los vigilantes Montaner y Durán, pertenecientes a la Guerrilla de la Muerte», que comanda el teniente Miguel A. Rodríguez, arrestaron esta tarde a Carlos o Calixto Noa Morales, estibador, de 28 años y vecino de Esperanza 101, por ser la misma persona que el día 6 del actual, encontrándose en la esquina de Suárez y Alcantarilla, hizo varios disparos a José Acosta, cuyos proyectiles no alcanzaron a éste, pero sí fueron a herir a la señorita Leonor Ansas y a la menor Coralia Muro, que por allí transitaban, causándole lesiones leves y menos graves, respectivamente.

El detenido manifestó que él no tenía hecho agresión a persona alguna, estimando la acusación a una venganza por asuntos políticos, pues el día de los hechos él se encontraba en el pueblo de Guanabacoa.

Noa fué remitido al vivac.

ROBO EN UNA TIENDA

En la tienda de ropa situada en San José 32, propiedad de Manuel Pérez Rodríguez, se cometió un robo en la madrugada anterior, consistente en telas y dinero, por valor de 300 pesos. Los ladrones tuvieron necesidad de violentar la puerta metálica y una gaveta de un buró.

LOS REPRESENTANTES DE FILIPINAS PIDEN OFICIALMENTE LA INDEPENDENCIA AUNQUE PIERDAN SUS PRIVILEGIOS

Cámara de Representantes Recesará Hasta el Primer Lunes de Abril, Extraoficialmente, y Sólo un Mensaje del Ejecutivo Podría Congregarlos

Por lo pronto no hay ningún proyecto que los reclame en el salón de actos. Los proyectos que les interesaban han sido ya aprobados. Se consagrarán a las actividades políticas

En opinión de los pocos representantes que ahora frecuentan los salones de la Cámara donde se teje la tela del comentaro sobre la actualidad, no hay ningún asunto importante que merezca la sesión. Estiman que la Orden del Día no ofrece ninguna novedad interesante a los ojos de los señores congresistas.

—Bien—ha interrogado el repórter—¿y tantos proyectos y proposiciones y dictámenes que figuran en la lista de leyes pendientes de discusión?

—Esos van quedando ahí hasta que les llegue el turno.

—¿En qué fecha?

—En abril tal vez. Después de la apertura del Parlamento y del Mensaje del Ejecutivo.

—¿Es acuerdo oficial?

—No lo es en modo alguno, pero estamos en franco período de actividades políticas. Aun no han terminado las inscripciones electorales en toda la República. Hay que suponer que entre las afiliaciones, las nulidades, las reaperturas de mesas, etc., lleguemos a febrero. A fines de este mes, el último ciertamente, empieza la reorganización de los partidos políticos, ¿no es así?

—Así es.

—Pues en toda esta labor están empeñados los señores representantes, los cuales, como es lógico suponer, para desempeñarla a conciencia y por el interés personal que en ello llevan, se ven impelidos a recorrer los términos de las provincias. ¿Cómo abandonarla para meterse en el hemiciclo de la Cámara a debatir leyes que pueden esperarse a otra ocasión?

«Los proyectos considerados verdaderamente importantes por liberales, populares y conservadores cooperativistas ya fueron aprobados y se hallan en vigor. Son los que figuraron en el Programa Extraordinario: Reajuste del Poder Judicial, Amnistía Política, Impuestos de Consumo y modificaciones a la Ley del Censo».

«En la aprobación de esos proyectos estábamos interesados los congresistas de los tres partidos de Gobierno: Liberal, Popular y Conservador, e igualmente, el Poder Ejecutivo que formuló ante el Congreso el Programa Extraordinario».

«Pero hay más: y es que la Cámara no puede constituirse en sesión por propia voluntad, esto es: por precepto puramente reglamentario, sin confeccionar antes una Orden del Día con los proyectos que considere de más perentoria necesidad aprobar.

«En tanto llegue esa hora los representantes disfrutaremos de un bien ganado asueto.

«A menos que—concluyeron diciendo los congresistas con los que el repórter charlaba—un Mensaje del Ejecutivo, con carácter urgente nos convoque a sesión, obligándonos, siquiera sea momentáneamente, a interrumpir nuestras vacaciones».

E. UNIDOS RESPONDE QUE TIENEN QUE PROTEGERLA DE LA INVASION NIPONA

No quieren la autonomía ni la supresión de los aranceles; su deseo persiste hace cuatrocientos años: ser independientes. La petición fué hecha a la comisión de los asuntos insulares

MANUEL ROXAS, presidente de la Cámara de Filipinas, adalid de la independencia de su Patria.

WASHINGTON, enero 22 (A. P.) (A. P.)— Los representantes de Filipinas pidieron hoy a la Comisión de Asuntos Insulares de la Cámara de Washington, que se conceda a su patria el derecho de la propia determinación, considerando que esto es un anhelo más caro al pueblo del archipiélago que las ventajas económicas derivadas de la protección material norteamericana.

—Hemos venido a Washington—dijo Sergio Osmeña, presidente interino del Senado filipino—para pedir la independencia política. La libertad nacional, inmediata y absoluta, aunque nos cierre el mercado norteamericano, es más deseable que la incierta existencia que llevamos en las condiciones presentes. La realización de un ideal de cuatrocientos años, nos representa más que todos los sacrificios materiales que tengamos que hacer.

Manuel Roxas, presidente de la Cámara de Manila, resumió el aspecto filipino de la cuestión planteada ante la Comisión cameral de asuntos insulares, que ha de informar sobre el «bill» Hare y otros proyectos en que se propone la independencia de las islas.

—Hemos venido a apelar—manifestó Roxas—como ante un Tribunal de Justicia. Amamos la independencia, luchamos por ella y tenemos fe inquebrantable en el espíritu de justicia de los Estados Unidos.

URGENCIA DE LA LIBERTAD POLITICA

Después de referirse a la estabilidad económica obtenida por el archipiélago bajo una administración formada casi totalmente por nativos, Roxas agregó:

—La agitación existente para reducir, si no suprimir completamente, los privilegios que actualmente gozan las Islas Filipinas, es otra razón que nos obliga a insistir en una solución pronta y definitiva del problema que se plantea. La agitación a que aludo ha ensombrecido la situación económica filipina, y está coartando nuestro desarrollo.

«La proposición hecha para excluírnos (a los filipinos) de los Estados Unidos, hace más difícil la situación actual».

Roxas terminó diciendo que sus compatriotas no quedarán satisfechos con la autonomía: quieren la independencia total de los Estados Unidos.

El presidente de la Comisión, mister Hare, suspensión la sesión hasta mañana sábado, afirmando que se escucharía atentamente a los partidarios de las dos tendencias.

LOS AZUCARFROS PIDEN TURNO

El representante Knudtson, en nombre de los productores de azúcar de remolacha y un delegado de las Cámaras de Comercio de la costa del Pacífico, manifestaron que deseaban ser escuchados por la Comisión.

Poco después de haberse declarado el receso, el comisionado de Filipinas señor Guevara pidió también la independencia en un discurso que pronunció en el hemiciclo de la Cámara, diciendo, entre otras cosas:

—La independencia es una cuestión seria para nosotros, y debe ser considerada como uno de los problemas de política mayor de los Estados Unidos.

En este punto le interrumpió el representante demócrata Sirovich, por Nueva York, para preguntar:

—¿Qué es lo que impediría al Japón, como acaba de hacer en la Manchuria, caer sobre las Filipinas y absorberlas, tan pronto como nosotros les demos la independencia?

—Aunque no tengo tiempo para contestar plenamente esa pregunta —replicó Guevara—puedo decir que no tememos las consecuencias de esa clase.

HURTO DE GALLINAS

En Jovellanos, Tirso Carrillo sorprendió al menor Nemesio Rivero dentro del gallinero de la finca Espada, de esta jurisdicción, llevándose gran número de gallinas dentro de un saco que le fué ocupado.

Corresponsal.

Fueron Detenidos Anoche Por los Expertos Dos de los Tres Penados que se Fugaron de la Cárcel Habanera Cuando Realizaban Trabajos en los Fosos

El tercero se dió a la fuga al ser sorprendidos. Estaban en un café sentados tranquilamente

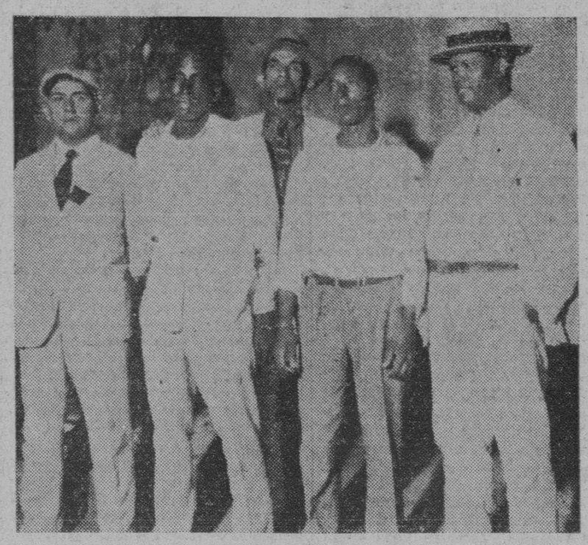

ENRIQUE CAVIEDES QUIROS y ARMANDO PRINCE ARMENTEROS, dos de los tres delincuentes que en días pasados lograron fugarse de los fosos de la Cárcel habanera, arrestados anoche por miembros de la Sección de Expertos. Los detenidos aparecen sin sombrero, rodeándoles los agentes que prestaron el servicio.

Dos de los tres individuos que en días pasados lograron fugarse de los fosos de la Cárcel de la Habana, fueron detenidos anoche por el Sargento Graña y los Expertos Escobar y Sardiñas, cuando tranquilamente se encontraban sentados en la lechería que está situada en Agua Dulce y Flores. El otro prófugo, que los acompañaba, no pudo ser arrestado.

LOS PROFUGOS

Como recordarán nuestros lectores los prófugos se nombran Enrique Caviedes Quirós, (a) «Cara Sucia», Armando Prince Armenteros, (a) «Guayabo» y Ramón Blanco Grandío.

LOS COMISIONADOS

Desde hace días los agentes de la policía expresados, habían sido comisionados por el Jefe de los Expertos para que procedieran a la busca y captura de los prófugos.

LA DETENCION

Obtenida la confidencia, anoche los Expertos se personaron en el lugar de referencia, logrando arrestar a Quirós y a Prince, no así a Grandío que se dió a la fuga por la línea del ferrocarril.

ESPERABAN ARMARSE

Una vez en la Sección de Expertos los detenidos informaron como había tenido lugar la evasión. Aprovechando un descuido de sus guardianes.

Agregaron que habían sido arrestados tan «mansamente» por la policía, por no estar provistos de armas. Dijeron que habían concurrido a dicho lugar en espera de un amigo que los iba a proveer de tres revólvers y gran cantidad de balas, cuando se presentaron los Expertos, de los que se hubieran defendido, caso de haber estado ya provistos de dicho armamento.

INGRESARON EN LA CARCEL

En horas de la madrugada, los detenidos fueron enviados a la Cárcel nuevamente.

Los mencionados agentes, fueron felicitados por el Jefe de la Policía Nacional Comandante Carrerá.

TRENES ESPECIALES

Los Ferrocarriles Unidos pondrán mañana domingo trenes especiales para conducir al público al aeropuerto internacional de la Curtiss, General Machado, donde se verificará el primer aterrizaje en Cuba de un autogiro.

La Policía de Tráfico también ha tomado medidas para garantizar el tránsito por el Malecón el domingo a las 11 a. m. pues a juzgar por el entusiasmo que reina, se cree que millares de personas concurrirán al litoral para ver cruzar la rara nave del espacio hacia el aeropuerto de la Curtiss.

La Declaración de los Peritos y Testigos Suma, al Asesinato, las Agravantes de Nocturnidad, Astucia y Ensañamiento, Contra el Matador de "El Valet"

La muerte fué instantánea; sin embargo, Gutiérrez le hizo dos disparos más; cometió el crimen de noche y lo preparó antes con habilidad. Hoy continuará el juicio, a las 9 de la mañana

Mucho público quedó ayer fuera del local de la Sala Tercera de lo Criminal sin poder entrar a presenciar los debates que se prometían en el juicio del proceso por la muerte de Francisco Cifuentes, conocido por Paco el Valet. Indudablemente que las sesiones van acaparando día por día la atención de los asiduos concurrentes a estas escenas, especialmente en el caso que nos ocupa en que ya perfilada la culpabilidad del procesado Pedro Gutiérrez, se trata ahora de determinar cuáles son las circunstancias que rodean los hechos.

Varios debates se suscitaron ayer entre el defensor doctor Fuentes Carrillo y el fiscal doctor Valiente; aquél tratando de demostrar que ya que su cliente no es ajeno al delito imputado, al menos no concurren en contra de él las agravantes que el Fiscal en definitiva aduciré, y éste, el representante de la sociedad, parece inclinado a acumular contra el socio de Cifuentes las agravantes de nocturnidad, astucia y ensañamiento, aparte de las cualificativas del asesinato: premeditación conocida y alevosía.

Son pocos los juicios en que se precisa la comparecencia de los jueces que han instruído el sumario: recordamos uno muy reciente: el de la muerte de Manuel Carballo a manos de su también socio en el negocio de jardinería, José Perico, ocurrido en Guanabacoa, en que se hizo asistir al juez doctor Rodríguez Morejón para deponer ante el Tribunal y en el que el doctor Duval, magistrado de la Sala Primera, la misma que juzga a Gutiérrez, formuló voto particular optando por la absolución del procesado.

En el que nos ocupa, también se ha hecho comparecer a los jueces doctores Federico León Blanco, que inició las primeras diligencias, y Luis M. Cowley, pero aquí eso sólo no ha bastado: se ha traído también ante la Sala al secretario y oficial del Juzgado de Marianao, señores Ernesto de León y Pedro Santos, a fin de que informaran todos respecto a sus actuaciones.

LO QUE DIJERON LOS JUECES

Los doctores León Blanco y Cowley ratificaron todas sus actuaciones judiciales, hasta llegar al procesamiento de Gutiérrez, y las posteriores; el primero, especialmente, manifestó que al ocupar los sombreros en el lugar de la ocurrencia, pudo ver que el de pajilla, el de Gutiérrez, pues ya no cabe duda que es el del procesado, tenía en su interior la dirección telefónica tan llevada y traída que puso Isolina para que Pedro la llamara.

Y si bien de primer momento no se hizo público este detalle, explicó el doctor Blanco, fué para no entorpecer las diligencias, al publicarse; era el eje, la clave que había de dar con el criminal, y de ahí que, sobre esa pista se trabajó incansablemente hasta localizar a la joven Carrillo, que espontáneamente manifestó que »ella misma había puesto esa dirección en el sombrero de su ex-prometido para que no la olvidara».

COMIENZAN LOS INCIDENTES

Pero el defensor doctor Fuentes Carrillo encuentra que el doctor Blanco no es conciso en sus manifestaciones; cree que trata de perjudicarlo y que lo del número del sombrero ha sido una coartada para perjudicar a su cliente. Apremia a preguntas al doctor Blanco, como lo hace también con el doctor Cowley, y éstos no sólo ratifican todo lo expuesto en relación al modo en que se condujeron en las investigaciones ayudados por el judicial César Faget, sino que proclaman la potestad de los Jueces de actuar de acuerdo con la Ley de Enjuiciamiento Criminal, dentro del marco de la absoluta reserva a fin de hacer lo más y mejor en obsequio de la buena administración de la Justicia.

LA HERIDA MORTAL: LA MUERTE INSTANTANEA

Terminados los Jueces y sus auxiliares de deponer, se llama a los médicos forenses doctores Barreras, Barroso, Quadreny y Vignau. La expectación de los asistentes es indescriptible. ¿Qué dirá la autorizada palabra del antiguo forense doctor Barreras que, sin duda, llevará la voz cantante como experimentado por sus veinte años de consagración?

Los doctores Quadreny y Vignau hicieron la autopsia del cadáver, y ahora los doctores Barreras y Barroso vienen también para ilustrar a la Sala con sus conocimientos documentados.

Y en síntesis, dijeron: Que la herida que recibió la víctima por la espalda, en la nuca, mejor dicho, en la médula, fué tal, que produjo la muerte instantánea; sobre eso no cabe duda; no tuvo tiempo Cifuentes de articular palabra alguna, mucho menos de defenderse, ni siquiera de volverse para ver quién lo atacaba tan súbita e inesperadamente; cayó de lado y... después, muerto ya, recibió dos balazos más en la cara; sin duda su agresor trató de asegurar, como aseguró, la muerte del atacado, quien cayó del lado derecho y después, por su propio peso, inerte, boca-arriba, exámine.

Pasó Cifuentes, dijeron los peritos por boca del doctor Barreras, de la vida a la muerte, en un segundo, y después recibió el tiro de gracia; no hubo agonía, mucho menos pudo haber habido lucha.

EL PLANO DEL PROYECTIL

El doctor Barreras se enfrasca en dos o tres ocasiones en discusiones provocadas por el defensor doctor F. Carrillo, que trata de comprobar que no hubo alevosía, que no hubo ensañamiento; pero el consagrado forense reafirma, una y otra vez, el tiro mortal, la muerte instantánea.

Insiste el doctor Fuentes Carrillo en demostrar que no puede un individuo de la estatura del procesado haber producido la herida en plano directo, es decir, en línea recta, dada su alta estatura y la mediana de la víctima. Para ello, dice, necesario sería que hubiese llevado el brazo a una altura estudiada, lo que no parece demostrado; pero el doctor Barreras le contesta que pudo, muy bien, haberlo hecho y de ahí que el proyectil no llevara dirección de arriba a abajo, sino que fuera en plano horizontal. Y para comprobarlo se hizo comparecer al Alguacil de la Audiencia, señor Angel Valdés, con el cual se practicó la prueba, que dejó convencida a la Sala.

LAS HUELLAS DE POLVORA

Y, dijeron también los peritos, a preguntas de los doctores Benítez y Duval, que forzosamente, el agresor de Cifuentes tuvo que recoger en la bocamanga de su camisa huellas de pólvora. Hay miles de casos en que se ha comprobado que el disparo deja tales huellas, a tal extremo que es un caso extraordinario que así no suceda.

Y, respecto a la impresión que deja en el rostro de la víctima una agresión, en este caso no es posible que ocurriera toda vez que, como ya se ha dicho, la muerte fué instantánea; hay casos, como en los de choque, en que al morir queda retratada en la cara la última contracción hecha por el fallecido, ante el dolor experimentado o la agonía, pero en este caso, no hubo ni una cosa ni la otra.

MINUTOS MAS O MENOS

Es citado nuevamente el testigo Hernández, de la Empresa de la Ward Line, que declaró el día anterior; se deseaba conocer, con precisión cuánto tiempo tardó en ir de la bodega en que esperaba el ómnibus hasta el lugar del hecho; el testigo expresó que fijamente los minutos no los podía determinar, pero serían menos de cinco; de ahí que se demostrara, aun más que la muerte de Cifuentes fué instantánea, pues al llegar ya Cifuentes era cadáver.

LA ENTREGA DEL DINERO

Angel Santos Rivero, policía de la Cámara de Representantes, amigo de Gutiérrez, y propuesto por éste, comparece después; manifestó que, efectivamente, el día antes del hecho, en el café El Congreso, sito en Prado 109, frente al Capitolio, presenció, al acercarse a la mesa donde tomaban Gutiérrez y Cifuentes, cómo el primero entregaba una cantidad de dinero al segundo, para comprar papas en Güines; estaba el dinero sobre la mesa, pero él no puede asegurar qué cantidad fuera.

Es necesario no olvidar que al ser encontrado el cadáver de Cifuentes, éste llevaba arriba los $30.00 que dice Gutiérrez le dió, sino $20.00 que guardaba en una bolsita prendida a sus ropas interiores.

ERA DE NOCHE...

Alberto Sánchez, otro testigo, que se encontraba también en la bodega del reparto Curazao, esperando el ómnibus, el mismo que tomó Hernández, afirmó a la Sala que cuando se descubrió el cadáver era de noche, no aclaraba aún, de eso está bien seguro.

Y el defensor, que trata de quitar la agravante de nocturnidad, anadió, a manera de ironía: »Y sin embargo, llovía...»

LLEVO LA MALETA

El chauffeur Pastor Rodríguez, el localizado por la Policía Judicial como el que había llevado el día siguiente del hecho, por la madrugada, a bordo del vehículo, la maleta de Cifuentes para la casa de la autora de sus días, en Zanja 72, ratificó todo ese extremo. Añadió que Gutiérrez lo alquiló en Aguila 157, llevando el equipaje hasta dicha casa, sin que demostrara la menor zozobra; tranquilamente partió y tranquilamente llegó, sin que demostrara ni al salir, ni en el trayecto, ni al llegar, preocupación ni desasosiego alguno. Al llegar a la casa Gutiérrez quedó allí, marchándose él sin preocuparse del asunto.

QUISO CAMBIAR EL CONTRATO

Después de la deposición de Manuel Villalta, que dijo sintió dos disparos y que era aun de noche cuando el delito se cometió, compareció Roberto Durán, el arrendatario del local ocupado por el establecimiento Los Criollitos, en Valle y H. Upmann.

Aseguró que el día después del hecho se le presentó Gutiérrez con el fin de que le fuera cambiado el nombre a favor de quien estaba extendido el contrato de arrendamiento; lo era a favor de Cifuentes, que había muerto, según el mismo Gutiérrez le dijo y él quería que lo pusieran a su nombre.

Pero Durán se negó, no sólo porque no lo creyó oportuno, sino porque no quería verse envuelto en litigios. Le dijo a Gutiérrez que ya vería eso más adelante y que podía seguir en la casa. El rostro de Gutiérrez no confesó disgusto alguno ni hizo gesto alguno que demostrara contrariedad; se mantuvo sereno, impasible.

LA QUE MANDO EL ANONIMO

La última testigo de la elaborada sesión de ayer fué Gloria Agüero, la que mandó el anónimo al Juez denunciando las cosas raras que viera hacer a Gutiérrez. Vive frente por frente al establecimiento y, como es natural, con poco de curiosidad puede estar al tanto del menor detalle.

Vió perfectamente cuando la madre del procesado el día antes y el día después del hecho, por la noche, estuvo en Los Criollitos, sin saber lo que hablaron.

Y vió cuando Gutiérrez sacaba el revólver del establecimiento y lo entregaba a un chauffeur que se marchó; lo hizo ostensiblemente, con desparpajo, sin ocultarse ni tomar precauciones; el revólver era niquelado, brillaba, era de noche, como de noche también era cuando el procesado sacó unos paquetes y se fué con ellos.

De los antecedentes del caso y de éste en sí nada sabe, sólo lo que la prensa ha publicado y los vecinos comentado.

Y al serle preguntado el por qué ella mandó el anónimo al Jurgado manifestó que sólo la movió a esa acción »el ayudar a la buena marcha de la Justicia».

Hoy continuará el juicio, a las 9 de la mañana.

TRATO DE DAR MUERTE A SU PROPIA MUJER

La atacó con un cuchillo. Dos individuos riñen y uno hiere al otro con un «black-jack»

MARIANAO, enero 22 (por teléfono).

El doctor López Sánchez asistió en el Centro de Socorro de Marianao a José Mon Montaño, natural de España, de 30 años de edad y vecino de Jovellar y L en el Vedado, de una herida contusa en forma estrellada en la región parietal izquierda, certificada como leve; y también a Valentín Lastra Gómez, de la Habana, chófer, de 27 años y vecino de Narciso López 3, en Arroyo Apolo. Este último presentaba una herida contusa en el tercio medio de la región occipito frontal, certificada como leve.

Ambos fueron conducidos a la Casa de Socorro y más tarde a la Estación de Policía por el vigilante de la Octava Estación, José Mauri, número 1886. Dijo el vigilante Mauri que estaba en el paradero de los ómnibus Express, en la Lisa, y vió cuando Mon y Lastra reñían y más tarde se iban a las manos, por lo que intervino tratando de separarlos; pero no pudo al principio. Después que terminó la reyerta ocupó en el suelo un black jack, sin saber a cuál de los dos pertenecía.

Los lesionados declararon que era cierto que reñían; pero que las lesiones se las produjo el vigilante al intervenir.

ACUSA A SU ESPOSO

La señora Dolores Pérez Núñez, natural de España, de 38 años de edad y vecina de Real 188, acusa a su legítimo esposo Manuel Carracero Díaz, del mismo domicilio, de haber tratado de darle muerte esta noche con un cuchillo de grandes dimensiones por haberse negado ella a salir a la calle a buscar dinero como él pretendía. Agregó que gracias a la intervención de los vecinos, su esposo no llevó a cabo sus propósitos. Carracero fué remitido al Vivac.

Los Tabacaleros Americanos se Oponen al Aumento de Impuesto Patrocinados por Mister Hoover

Dicen que sería la ruina de la industria en estos momentos. La Cámara de Comercio protesta

WASHINGTON, enero 22.—(AP)—Una comisión especial de la Cámara de Comercio de los Estados Unidos calificó hoy de «completamente injustificado» el programa de aumento de los impuestos que patrocina el Gobierno del Presidente Hoover, al tiempo que otros representantes de los negocios expresaban su enérgica oposición al proyecto.

La comisión especial, en un informe pidiendo reducciones radicales de los gastos de la nación, para que se pueda equilibrar los presupuestos, se declara resueltamente adversa a que se aplique retroactivamente los aumentos de los impuestos a los ingresos de individuos y corporaciones en 1931.

La industria del tabaco, que es hoy el más estable de los contribuyentes del fisco, expresó también hoy su oposición a todo recargo de los impuestos.

Hablando ante la comisión de medios y arbitrios de la Cámara, que estudia los procedimientos para reducir los enormes déficit federales. Junius Parker, de la Asociación de Comerciantes en Tabaco, dijo lo siguiente:

—¿Soportará la industria tabacalera esta carga adicional? No lo creo, mientras duren las condiciones presentes.

Parker agregó que representaba a la industria en general, pero que sus manifestaciones se referían especialmente a los cigarrillos. Después expresó que es inaceptable el plan del Secretario Mellon de aumentar los impuestos al tabaco en un 16 por ciento, y dijo del Gobierno que es el principal asociado del negocio tabacalero norte-americano.

SUSPENSO EL ALCALDE DE JATIBONICO

Todos los empleados dejaron sus renuncias sobre la mesa en demostración de protesta

JATIBONICO, enero 22.— DIARIO, Habana.— Hoy fué notificado oficialmente, por orden del gobernador de Camagüey al alcalde municipal de este Término señor Andrés Veloso, el decreto de suspensión contra este dictado. Y además, se le dió posesión de la Alcaldía al presidente del Ayuntamiento de dicho Término.

Todos los empleados y miembros de la policía presentaron sus renuncias, dejándolas sobre la carpeta de trabajo del alcalde como señal de protesta.

La mayoría del pueblo liberal y muchos conservadores, ven con disgusto lo que estiman injusta suspensión, por considerar al señor Veloso como su mejor alcalde. Elementos de significación liberal han dirigido telegramas de protesta al Jefe del Estado. Veloso es presidente del Comité Ejecutivo Municipal Liberal.

CORRESPONSAL.

AMNISTIA EN LA CAUSA POR LOS SUCESOS DE ARTEMISA

PINAR DEL RIO, enero 22. (Por telégrafo).

La Sala de lo Criminal de la Audiencia pinareña ha dictado auto aplicando los beneficios de la vigente Ley de Amnistía en la causa número 72 de 1930, del Juzgado de Instrucción de Artemisa, y que se refiere a los tristes hechos ocurridos en 18 de mayo de dicho año en el parque de dicha población, donde celebraban un mitin los componentes y simpatizadores de la Agrupación Unión Nacionalista y en los que halló la muerte el teniente del Ejército Alberto Silva.

Entiende la Audiencia que los hechos eran constitutivos de un delito de sedición, y como la Unión Nacionalista, según el Fiscal, es una institución que sin estar organizada en partido político pretende el cese del régimen actual y habiendo tomado sus jefes parte en la última revuelta armada, es de considerarse que los actos del mitin de 18 de mayo de 1930 eran los preliminares de la revolución, por cuanto que en aquel se hicieron manifestaciones hostiles contra los poderes constituídos y en consecuencia de los ataques dirigidos al Gobierno se originó un tiroteo entre paisanos y militares resultaron varias personas muertas y otras heridas.

MAS AMNISTIAS

También ha sido aplicada la amnistía a los señores Carlos Prío Socarrás y Juan Antonio Rubio Padilla, acusados en la causa por conspiración para la revolución.

Rubio que se hallaba en la cárcel de esta ciudad, desde hace dos días fué conducido a la Habana.

CORRESPONSAL.

NUESTRO COMPAÑERO SR. FRANCISCO C. BEDRIÑANA PRONUNCIO UNA CHARLA

Nuestro distinguido compañero Francisco C. Bedriñana—juventud, cultura, anhelos profundos de superación—pronunció anoche en el pueblo de Santiago de las Vegas una bellísima conferencia, a instancias de la Agrupación Artística «Euterpe», la cual está auspiciada por el periódico «Heraldo Santiaguero», de dicho pueblo.

Bedriñana fué presentado al nutrido y selecto auditorio por el brillante literato cubano Marcelo Salinas. Acto seguido el conferenciante disertó, con la serenidad y elocuencia que le caracterizan, acerca de «Snobismo literario. Lo nuevo y lo viejo». Analizó las virtudes y los defectos de estas dos tendencias y llegó a la conclusión de que nada es bueno ni malo en sí, pero las pasiones del hombre puestas al servicio del amor propio o la pedantería fomentan con frecuencia ambientes irrespirables.

Hermoso acto cultural, en el que hubo música selecta y además se recitaron sentidas composiciones poéticas de Angel Lázaro y Cándido Posada.

Un nuevo luminoso triunfo que se anotaron la simpática Agrupación Artística Santiaguera y nuestro estimado compañero de redacción.

FUE MUERTO A BALAZOS AYER UN VETERANO

Al salir del Juzgado de V. de las Tunas el otro litigante le hizo agresión. Murió al instante

VICTORIA DE LAS TUNAS, enero 22.—(Por telégrafo).

En las proximidades del Juzgado Correccional de esta ciudad fué muerto a tiros el anciano y soldado del ejército libertador Valentín Cano Arebalo por Ricardo Polanco Sosa. Cano y Polanco, quienes sostenían desde hace algunos meses un litigio que llevaron hasta el Juzgado Correccional que habría de resolverlo definitivamente en su sesión de hoy más la vista fué suspendida.

No se ha podido comprobar si ambos sostuvieron alguna reyerta a la salida del Juzgado, pero es lo cierto que el anciano Cano perdió la vida instantáneamente, siendo muy lamentando el suceso en esta sociedad donde ambos individuos gozan de general estimación.

BARCOS QUE SE ESPERAN

ENERO 23

Morro Castle, de N. York: Cuba, de Cayo Hueso.

ENERO 24

Lapland, excursionista y el Iroquois, de Miami.

RENUNCIAS EN LA DIRECTIVA DEL C. BALEAR

Se solicitará permiso para la celebración de elecciones, para cubrir los cargos que vacaron

Anoche, en la junta celebrada por la Directiva de esta importante sociedad se trató ampliamente del problema latente entre la Federación Médica de la República y la misma Directiva, con objeto de que tan importante problema sea resuelto con la mayor serenidad y con el más noble espíritu de justicia para todos. Presentaron la dimisión de sus cargos los señores vicepresidentes, Florencio Ferreiro del Río, Juan J. Hernández Cortés y Gervasio Miñana, tesorero; señor Antonio Adrover, vicetesorero; señor Fernando Salces y gran número de vocales.

Con tal motivo el presidente social, señor José Arbona, se propone solicitar de las autoridades respectivas el permiso necesario para celebrar una junta general con objeto de celebrar elecciones, como procede, para cubrir las vacantes que han originado las citadas renuncias.

SE HA ESTABLECIDO UNA CONSULTORIA COMERCIAL

Bajo la dirección de los doctores Evaristo Lamar, Daniel C. Acevedo y José F. Olivera, y con un staff de toda eficiencia, ha quedado establecida en esta capital una consultoría central para propietarios, comerciantes e industriales.

En la misma han quedado organizados excelentes departamentos de Consultoría, Contabilidad y de Propietarios o subarrendadores, así como de administración de bienes, brindando una oportunidad a los interesados para resolver sus asuntos por medio de personal eficiente y experimentado tras muchos años de lucha profesional.

En la Manzana de Gómez, departamento 251, han quedado instaladas estas oficinas.

M.E.C.D. 2016

APELAN OCHO CONDENADOS A ULTIMA PENA

Se alega que el fallo fué dictado bajo la presión de las muchedumbres vengativas

MONTGOMERY, Alabama, enero 22 (A. P.)— En la apelación presentada ante el Tribunal Supremo Estatal por los abogados defensores de los ocho jóvenes de color condenados a muerte en Scottsboro, en abril último, por el presunto asalto de dos muchachas blancas, se alega que el fallo fué dictado bajo la presión vengativa de muchedumbres histéricas.

George W. Chamlee, padre, director de la defensa, dice que hubo una manifestación én redor de la Casa de los Tribunales después de haber sido declarados culpables los dos jóvenes de color que fueron juzgados primero.

El presidente del Tribunal John C. Hancock inició la vista de la apelación diciendo que el Tribunal fué materialmente bombardeado con cartas amenazadoras y resoluciones hostiles sobre el caso.

La sesión de esta tarde se celebró bajo la mirada vigilante de los guardias de la prisión, enviados a la residencia del Supremo para impedir toda coacción por las masas.

La apelación contra las sentencias de muerte se desenvuelve tan bien, gracias al gallardo esfuerzo de una serie de organizaciones que se han encargado de hacerla triunfar, que el presidente del Supremo ha declarado que los esfuerzos para aterrorizar al Tribunal de Scottsboro, y en los cuales se basa la apelación, han sido tomados en cuenta por el Tribunal.

Joseph R. Brodsky, abogado de la defensa laborista internacional, ha manifestado que tiene confianza en que se dará un fallo honrado.

JUAN ANDREU ALMAZAN VA A RETIRARSE

Créese que puede resurgir ahora la Comisión de las reclamaciones con los E. U.

CIUDAD MEXICO, enero 22 (A. P.)— El periódico «Universal Gráfico» informa que con motivo de la reorganización del Gabinete habrá cambios militares. El más importante es el pase a la vida privada del general Juan Andreu Almazán, jefe de las operaciones en Nuevo León.

El general Almazan que iba a ser ministro en el Gobierno, no lo ha logrado porque los poderes políticos desaprobaron la conducta del ex ministro de Hacienda Luis Montes de Oca, quien apoyaba a Almazan para la Presidencia.

El general Eulogio Ortiz, ahora en Veracruz, será jefe de las operaciones en el distrito federal.

PUEDE RESURGIR AHORA LA COMISION DE RECLAMACIONES MEXICO-AMERICANA

CIUDAD MEXICO, enero 22 (A. P.)—En los círculos particulares de esta capital se espera que una consecuencia del nombramiento de Manuel C. Téllez, ex embajador de México en Washington, para la Secretaría de Relaciones Exteriores, sea que se reanuden las negociaciones para que funcione nuevamente la Comisión de Reclamaciones México-norteamericana.

El periódico «Universal Gráfico» dice hoy que el ex ministro de Hacienda Luis Montes de Oca, quien ha sido sustituído por Alberto J. Pani, fué virtualmente destituído del Gabinete por motivo de sus actividades políticas en pro de su candidatura a la Presidencia de la República, en las elecciones de 1934.

UN ACTO ENALTECEDOR DEL CASINO ESP. DE MATANZAS

Oportunamente el distinguido cronista local «Manolo» Jarquín, informó en sus interesantes «Matanceras», del fallecimiento de don Bonifacio Menéndez Valdés, (q. e. p. d.), ex presidente de este Casino Español.

Dió el cronista amplios detalles del homenaje rendido a la memoria del finado; pero acaso no supo o le pasó inadvertido algo que, por lo que enaltece a la institución española, especialmente a su Junta Directiva, debe divulgarse.

Dando ésta prueba de elevados sentimientos de compañerismo, al enterarse de que el señor Menéndez Valdés había muerto en la Habana, acordó que una Comisión fuese a esa capital y se hiciera cargo del taslado del cadáver para enterrarlo por cuenta del Casino, después de rendírseie máximos honores póstumos.

No se limitó la Sociedad a tender el cuerpo del finado en sus salones, a dedicarle una hermosa ofrenda floral y a costear los gástos del sepelio, sino que después y extremando su delicadeza, dispuso la celebración de honras fúnebres, atendiendo a que don Bonifacio Menéndez era católico.

En sí es muy enaltecedor esto para el Casino Español de Matanzas; pero pasa a serlo infinitamente más por el hecho de haber obrado así la Junta Directiva teniendo en cuenta que el compañero caido, que ocupó una posición económica espléndida—llegó a poseer un capital superior a un millón de pesos, que perdió a causa de la crisis que azota al país—, había muerto sin dejar bienes de fortuna y no debía ser, por lo que fué en vida, enterrado sin solemnidad.

En una palabra: quiso y supo valorar la Directiva del Casino, y con ella toda la colonia española de Matanzas, la riqueza moral del compatriota desaparecido y darle el dulce consuelo de ver en el más allá, que ésa y no la material que logró atesorar un día, es la perdurable y suele apreciarse mejor después de morir quien la posee.

Loemos al Casino de Matanzas por la hermosísima conducta que ha observado honrando en forma tan delicada a su desaparecido ex presidente don Bonifacio Menéndez Valdés, español ejemplar!

X. X.

Matanzas, enero de 1932.

NOTICIAS DEL PUERTO

El Columbus. En su segunda excursión en la presente temporada invernal, ha llegado el hermoso trasatlántico alemán Columbus, del Lloyd Norte de Bremen trayendo 14 turistas con destino a la Habana y conduciendo 265 excursionistas.

Pasajeros del Columbus son el leader político en Boston del partido Republicano Charles H. Innes y señora, el Senador por el Estado de Massachussets Hon. Michael J. Ward, el Comodoro W. G. Bagley del Providence R. I. Director del Yacht Club, Mr. Alfred Du Pont y señora, el banquero de Canton Ohio Mr. Harry Jacb y señora quien declaró que las condiciones financieras generales del mundo deben de ser cambiadas en su actual estructura para provocar el empleo de mayor número de brazos.

Mr. Henry L. Mencken y señora, editor en Jefe del American Mercury, Mr. Jack Straus y señora, hijo del propietario de una de las mayores tiendas de New York, Mr. Heinz Schuengel y señora, Director General en New York de la Lloyd Norte de Bremen y para la Habana Eugenio Fernández, Jorge Schalngetrer, Emilio Polo y señora.

El Iroquois. También llegó en la mañana de ayer el vapor americano Iroquois, que procedía de Miami y el que trajo 85 turistas, entre ellos el banquero Fred Wilk y señora, el financiero John Lozia, y señora, el periodista John Calkins.

Seguirá el itinerario. La Dirección de la Clyde Line ha dispuesto que para lo que resta de enero y en todo el mes de febrero se siga con el itinerario de tres viajes a la semana que dará el Iroquois.

Cancelada una excursión. El viaje del vapor excursionista Lapland, que debía de llegar a la Habana, el día 24 del corriente con excursionistas ha sido cancelado, y pospuesto para el día 10 de febrero próximo.

Mutua acusación. El vigilante de la Policía del Puerto número 18, dió cuenta de que estando de servicio en la Puerta de San Francisco, el chofer Alfredo García Díaz, vecino de Cárdenas número 54, montó en su automóvil a un menor, para hacerlo aparecer como pasajero, y poder penetrar en los muelles con idea de buscar pasajeros sin someterse al turno que tienen que guardar en la piquera, y que al requerirlo lo desobedeció y trató de agredirlo.

A su vez el chofer dice que el vigilante le propinó con el club un golpe en el brazo derecho siendo asistido en el promer centro de socorro de lesiones leves en dicho miembro.

Del caso se dió cuenta al correccional.

El Yacht Delilah. Hoy es esperado el yacht americano Delilah, que esperará en la Habana a su propietario que llegará en el Virginia.

El Orizaba. De New York llegó el vapor americano Orizaba, de la Ward Line, que trajo carga general, 24 pasajeros para la Habana, y conduce carga general y 51 pasajeros en tránsito para Progreso y Veracruz.

Llegaron por este vapor el concertista Leopoldo Stokowiski y señora quien fué recibido por delegados de la municipalidad de la Habana, de la Orquesta Sinfónica, redactores de las Secciones de música y otras distinguidas personas.

También llegaron el escritor americano James Dryendorth, Mary Elena Ravesdale. Además llegaron Juan J. Carreras, Elena Delgado, Argenlio Sánchez, Virgilio Sánchez, Gervasio R. Hernández, Juan Jiménez, Sergio Martín, Enna López, Agustín Muñoz, Juan Díaz Santana y seis chinos.

Entre los de tránsito van el banquero Joere Downs, y los arqueólogos Alfred Kidder y Earl Morris.

El Kungsholm. De New York, via Kingston, llegó el buque sueco excursionista Kungsholm, que trajo 217 excursionistas.

Entre los excursionistas de este barco viajan el Mayor Franklin D-Olier quien fué el primer Comandante de la Legión Americana que fué a Francia cuando la guerra mundial y que sirvió de intermediario entre las fuerzas de su país y las francesas. Con él viaja un grupo de amigos, entre ellos el también Mayor Max Vivier Mr. y Mrs. Thomas L. Kerney periodista de Trenton, Mr. y Mrs. Víctor M. Jacobsen, Agente de la Compañía en Brooklyn, Mrs. Cora B. Clair madre de las artistas de cine de ese apellido, Miss Dorothy Cothson, Superintendente del hospital sueco de Brooklyn el escritor José Toye del Boston Herald y el de la United Press Mr. L. S. Cameron el artista noruego John Bull.

Canceladas varias excursiones. Se han recibido informes que las excursiones que iba a realizar el vapor alemán Milwaukee han sido canceladas.

Ese barco debía de llegar a la Habana en enero 29, febrero 12, febrero 26, marzo 11, marzo 25, en total cinco.

El Parismina. Anoche llegó de Puerto Cortés el vapor americano Parismina de la Flota Blanca, que trajo cargamento de frutas y pasajeros para New Orleans.

Salidas. Salieron ayer el Orizaba para Progreso y Veracruz, el Cuba para Key West, el Toloa para Puerto Antonio, el Santa María para New York, el inglés Britanic, excursionista para New York, el inglés Seatrain, ferry para New Orleans.

El Reliance. El vapor alemán Reliance, llegó de New York, vía Kingston, con 202 excursionista.

Mr. Cabaud. En compañía de su esposa figura entre los excursionistas del Reliance Mr. Henry E. Cabaund, Vicepresidente de la Ward Line, quien está ya totalmente restablecido del accidente automovilista de que fué víctima.

Acudieron a recibirlo todo el personal de la Ward Line en la Habana presidido por Mr. Thomas.

Otros pasajeros del excursionista alemán son el Dr. Harry Berman y señora, doctor y señora Walter H. Duisberg Director del Chemical Works Corp. de New York, Mrs. y Miss Irene Du Pont interesados en la playa de Varadero en Cárdenas, Mr. Myron R. Elbe y señora del Gran Jurado del Estado de New York, Dr. Herbert Elian cirujano de Gardner Mass; Miss Betty Lowe quien sufrió la dislocación del pie izquierdo, al tomar parte en un juego consistente en asaltar una parte del barco, como si fueran piratas; Mr. Ives Samuels y familia crítico dramático alemán del Straats Zeitung, Dr. y Sra. Dixon Jefe del Departamento Ortopédico de Cleveland Ohio y quienes se trasbordarán al yacht Amida en Kingston y otros.

Traerá 400 pasajeros. Para la próxima excursión del Reliance ya tienen separado pasaje en New York.

Los que embarcaron. Para Progreso y Veracruz, en el Orizaba, embarcaron Federico Pérez, Jesús Castaño, France Corwin, Berta Casárez, Franklin Johnson, Tomasa J. Mazadich, Rita María G. Peón, Francisco Rocha y señora, María Topeca, Ida Valet, Andrés Grillon, Edith Costa, José Manuel Cuéllar del Río y señora, Antonio F. Sotomayor, Salvador Contreras, Prisciliano Estrada, Moisés Rodríguez.

EL CONVENIO RADIO-TELEGRAFICO ENTRE SANTO DOMINGO Y CUBA

En la «Gaceta» de anoche se inserta el texto del convenio Radiotelegráfico concertado—y firmado el 9 de octubre de 1926—entre el Gobierno de la República Dominicana y el de Cuba, apareciendo rubricado por el Jefe del Estado, el Secretario de Estado y el entonces Secretario de la Guerra doctor Rafael Iturralde y por el que desempeñaba el cargo de Ministro de aquel país aquí, doctor Ricardo Pérez Alfonseca. Contiene dicho convenio la tarifa consiguiente en lo que atañe a los precios.

UN PISTOLERO ELECTROCUTADO EN SING SING

Fué a la silla eléctrica por el asesinato de un policía en mayo pasado

OSSINING, New York, enero 22.—(AP). Francis (Two Gun) Crowley, pistolero de veinte años, fué electrocutado ayer noche en la prisión de Sing Sing por el asesinato, en mayo último, de Frederick Hirsch, policía de Nueva York.

Crowley entró en la Cámara de la Muerte a las 11 y 2 minutos de la noche, y cinco minutos después los médicos le declararon cadáver. Sus últimas palabras fueron:

Recuerdos a mi madre. Digan a la señora Lawes (esposa del alcaide de Sing Sing) que aprecio cuanto hizo por mí, ¡Abur, sargento! No creo que estas cosas (aludía a las correas que le sujetaban a la silla eléctrica) estén bastante apretadas para mí.

Según sus declaraciones, el odio que Crowley tenía a toda la policía fué el único motivo del crimen que le costó la vida hoy. Y esa misma aversión fué causa de que desde el miércoles se negase rotundamente a ver a su novia, Halen Walsh, le 17 años, capturada al mismo tiempo que él. Crowley dijo que no quería «ni verla, porque andaba ahora con un policía».

El peligroso pistolero, que cumplió veinte años después de haber cometido su último delito, era hijo natural de una criada y un vigilante particular.

Hablando con los escoltas, Crowley dijo por la tarde que se «iría del mundo como un hombre, y que no daría la menor muestra de debilidad».

Poland Water

(AGUA POLAND)

De venta en los mejores establecimientos de: Víveres Finos, Hoteles, Restaurantes, Clubs y Droguerías.

Depositarios y Distribuidores:

J. Gallarreta y Cía., S. en C.

Mercaderes 13 — Habana

NOTICIAS DE LA JUDICIAL

NO PUEDE CON LA ESPOSA

Alfredo García Estrada, vecino de San Rafael y Hospital, dió cuenta que se ha visto obligado a abandonar a su esposa Delia Pun, que tiene 13 años de edad, debido al mal carácter de la misma cuando él la regaña por salir diariamente sin su permiso en compañía de una mujer nombrada Rosa, llegando a tirarle un jarrón después de haberlo insultado e injuriado.

Agregó que su esposa continúa viviendo en su domicilio, Oquendo número 14.

RECLAMA LOS DOCUMENTOS

Gabriel Rosa Delcourth, vecino de Sitios 175, dió cuenta que Diego Alvarez, que se hizo pasar como agente del bufete del doctor Barraqué, le pidió los documentos relacionados con una nina de chapapote, que le manifestó deseaba comprar, sin que durante el tiempo transcurrido (dos años) se los haya devuelto.

CHOFER ESTAFADO

El chófer Emilio Rodríguez González, vecino de Wilson 150, dió conocimiento que en la esquina de San Rafael y San Nicolás le alquiló su máquina a una señora que iba acompañada de un menor, cuya pasajera se bajó en la tienda «El Encanto», donde desapareció, sin pagarle el importe de su trabajo; por lo que se estimaba perjudicado en la suma de un peso.

EL DR. ALDO RAVINA

El competente profesor Aldo Ravina, director del «Instituto Vittorio Emanuele III» y profesor de Lengua y Literatura Italianas y que también ha dado brillantísimas conferencias sobre «Lectura Dantis', salió ayer a las cinco p m por los muelles de la Ward Line, Terminal, en el vapor «Istria», para disfrutar de una licencia de tres meses que se le ha concedido como premio a su ardua y brillante labor. La utilizará con fines culturales y profesional. Estará de regresó en esta ciudad para asumir otra vez la dirección de dicha institución, a fines del próximo mes de Mayo.

CESE OFICIAL COMO SUPERVISOR EN MARIANAO Y BAUTA DE G. LANUZA

Aparece en la «Gaceta» un decreto dejando sin efecto otro por el cual se designaba al capitán Andrés González Lanuza, como Delegado de la Secretaría de Gobernación en los términos de Marianao y Bauta.

Consejos Médicos

del DIARIO DE LA MARINA por el Dr. PEREZ-BOUDET

Especialidad: VIAS DIGESTIVAS

GABINETE: Prado 53, altos Teléfono A-5049

Correspondencia al DIARIO DE LA MARINA Prado número 103

CANDIDO (Santiago de Cuba)

Debe de emplear conjuntamente para combatir esa afección que usted describe, tres medicamentos que le serán de garantía absoluta: Un ámpula de Patogenol en dosificación como le diga su médico ascendente, para descender luego, una Oblea de Carbonesie después de sus principales comidas, además de disolver en cada vaso de agua de esas comidas dos pastillas de Citrex y por la noche al acostarse una cucharada de Leche de Magnesia Fillips en agua azucarada.

DELIA (Ciudad)

Su problema es de fácil solución si es que se somete a la siguiente indicación. Un ámpula diaria de Clorhidrato de Emetina Clin y al interior tres píldoras de Yatrén 105. Después que haga esa indicación por espacio de quince déas consecutivos, procederá a otro nuevo análisis de heces fecales y me dice lo que arroja.

NAIPE (Santa Clara)

Ciertamente lo que usted me dice me sorprende y mi sorpresa es que se haya ustd abandonado de la manera que lo ha hecho. Tiene que tratarse y hacerlo con la mayor prontitud. Debe de aplicarse un ámpula de Nerolina diaria así como tomar antes de sus comidas una cucharadita de Inotsal. Tiene un ligero aumento de azucar y el mejor medicamento para ello es someterse al tratamiento del Aglicolo, mediante 10 gotas antes de sus principales comidas en agua.

ANGUSTIAS. (Ciudad).

Leo su cartica de hoy y es menester que le convenza para hacer un tratamiento especial en él. Posiblemente si usted le habla él tiene que oirla. Tengo unas ámpulas francesas que en esos casos probados ya, han dado un resultado excelente. Ustedes consiguen lo que desean cuando quieren y más en ese caso en que el beneficiado es él. No creo que puede usted soportar por mucho más tiempo su situación a pesar del cariño que profesan. En privado podría darle más detalles de lo que hoy me pregunta.

G. ARAZCO. (Jacksonville. Fla.)

Muy agradecido querido amigo a las frases que en su carta reciente me prodiga, realmente no tengo palabras para expresarle mi agradecimiento. Solo le ruego que me tenga al corriente de su caso y de lo que le mandé. Guardo para usted mi sincera amistad.

51 CUENTOS EN EL CONCURSO DEL "LYCEUM"

Fueron designados los miembros del tribunal seleccionador de los mejores trabajos hechos

El miércoles quedó terminado el plazo para concurrir al concurso de cuento infantil, organizado por la prestigiosa sociedad femenina Lyceum.

51 cuentos han sido presentados, demostrándose con ello el interés que entre nuestros escritores despertara la justa.

La Directiva de la Asociación de Calzada y A. ha designado las personas que integrarán el jurado discernidor de los premios.

JURADO:

Señora Mary Caballero de Ichaso, Presidente; Señorita Bertha Arocena de Martínez Márquez; señorita María Teresa Freyre, Directora de la Revista «Mañana».

Señorita doctora Ana María Ayale, Vocal de la Sección de Cultura. Profesora de la Escuela Normal, señorita doctora Elena López Hernando, Catedrático de Literatura del Instituto de la Habana, que actuará de Secretaria.

Se presentaron 51 cuentos.

Huérfanos.—Lema: Hambre

Una noble acción: Lema: Mambí.

La Escuela Rural: Lema: Saber leer, es saber andar...

La Fuga.—Lema: Libertad.

La Tendedera.—Lema: Vida Negra.

Gratitud Recompensada.— Lema: Cubanito.

Soldaditos de Plomo.—Lema: Hombres y juguetes.

Miguelito.—Lema: Déjalo todo. todo.

Las Sandalias de Trivilín.—Lema: El último será el primero.

Los Reyes Magos.—Lema... . ..

El Regalo del Sol.—Lema. Alea Jacta est.

Amar sin Egoismo.—Lema: Elsiru.

Lo que prefiere Alicia.—Lema: Los niños son los que saben querer.

El Turpial.—Lema: Las pequeñas vidas dan grandes ternuras.

Nedoch Toribia y los siete enanos. —Lema: Solo la verdad nos pondrá la toga viril.

La Alegría de los Zapatos Nuevos —Lema: Etrive.

El loco.—Lema: Duérmete niño hermoso...

La Bandera Rota.—Lema: En la Unión está la fuerza.

El Juez del Niño.— Lema: Amar la niñez, es sentirse niño .

El Viejecito.—Lema: Agua, música de recuerdos.

Pedrín.—Lema: Excelsior.

Una mañana.—Lema: Vano y como polvo es el corazón sin ternura.

El Campamento.—Lema: Hombres braga quien quiera hacer pueblos.

Las Monadas de Tití.—Lema: Tomasito a los quince años.

El Paje Colérico.—Lema: El Hada Para-Co-Libo.

El Ladroncito.—Lema: Dejad que los niños se acerquen a mí.

Heroismo y Nobleza.—Lema: Dulce et decorum est pro patria mori. Horacio.

La Maestra.—Lema: Encuentro.

Una Historia de Niños.— Lema: Ayer.

Alma de Patriota.—Lema: Bendito sea el pueblo que irradia.

El Sacrificio de Martica por Gotica de Rocío.

La Ultima Lección.— Lema: El Mérito de una nación está en la virtud de sus hijos.

La Carta de los Reyes.—Lema: Patriotismo.

El Mocoso.—Lema: Niñez,

Mariposa.—Lema Franciscourt.

Totico sube al cielo.—Lema: Desde la acera.

El Sacrificio.—Lema: Sin los niños no se puede vivir.

El Día de las Madres, El Retrato y Una Aventura en el Mar, sin lemas visibles.

El Pequeño Héroe.— Toda buena acción tiene su premio.

El Canto del Sinsonte, por Ruffo de Gauvert y la Sombra del Abuelito, Gratitud Recompensada, Menagerie y Honrar padre y madre, Maravilla y otros...

El lunes 25 en acto público se abrirá el sobre.

LOS VECINOS DE ESCOBAR SE QUEJAN A O. PUBLICAS

Los vecinos de la calle Escobar, cuadra comprendida entre las calles de Salud y Reina, nos ruegan hagamos llegar hasta el Secretario de Obras Públicas sus lamentos por la falta, por completo, del precioso líquido. Dichos vecinos desde hace cuatro meses ven el agua por la mañana, durante varios minutos en las pilas de la bañaderas, sin llegar hasta las de la ducha, lavamanos, cocina, etc.

En cuanto a las plantas altas, nos escriben los vecinos que residen en esos pisos—desde la fecha indicada no recuerdan que por las pilas salga el líquido tan codiciado.

NUEVO REGISTRADOR MERCANTIL PARA GUANAJAY, SE NOMBRA

Por decreto del Ejecutivo ha sido nombrado Registrador Mercantil para el término municipal de Guanajay, al doctor Eugenio Florit y Sánchez de Fuentes, quien tomará posesión del cargo de un momento a otro, una vez que llene los requisitos de Ley.

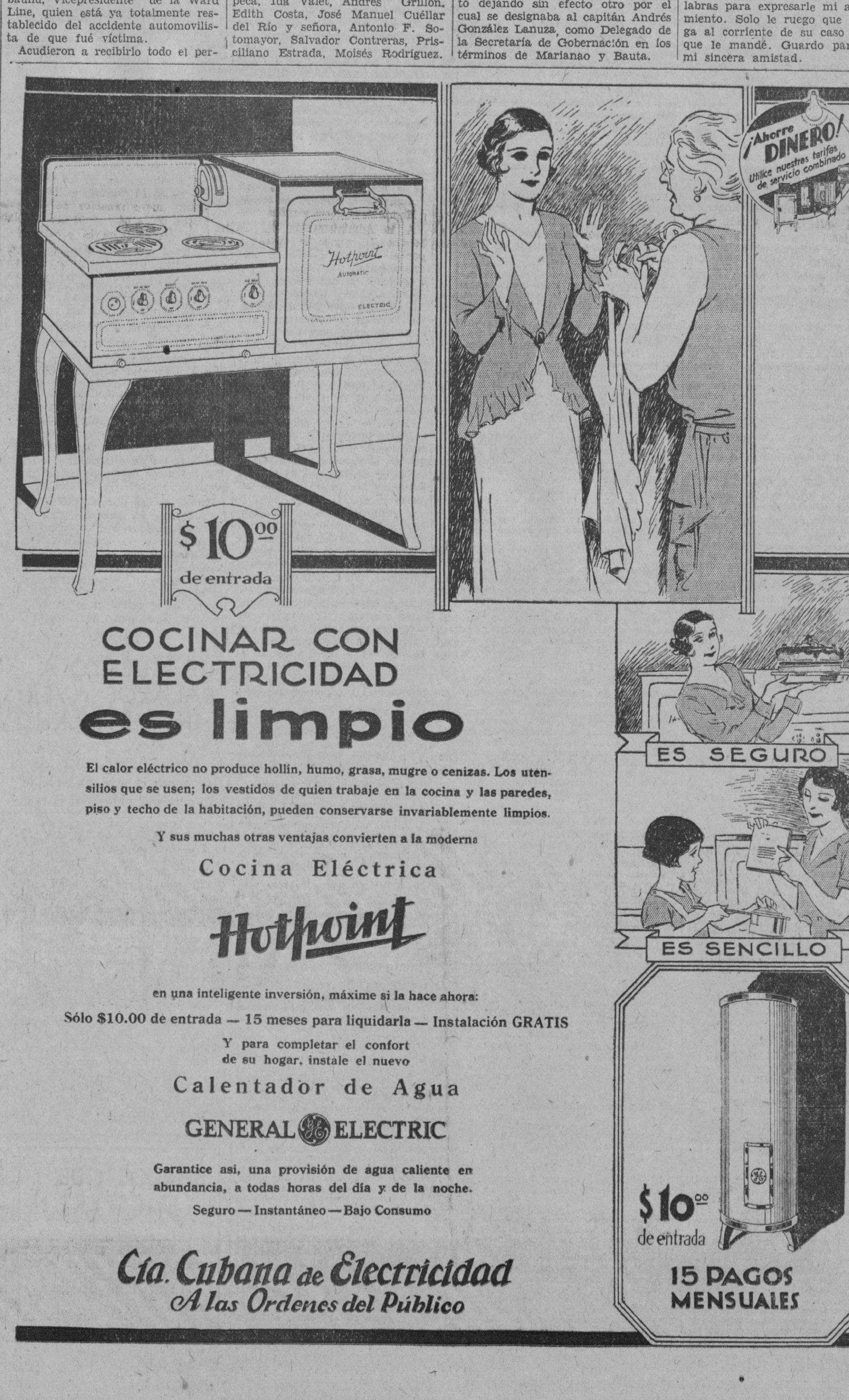

ABSORBINE JR. Para erupciones de la piel. Hace años que este famoso está aliviando erupciones de la piel, insectos, heridas, quemaduras, quemaduras de sol, ños, etc. Pida el frasco de

PRECAUCION

Las autoridades sanitarias urgen destrucción de ratas, ratones, racha y otras pestes.

STEARNS' Electric PASTE

ha sido reconocida por millones de personas durante los últimos 52 años como el matador garantizado de pestes destructoras de alimentos y propagadoras de enfermedades.

De Venta en todas partes. Lista para usarse

Si falla se devuelve el dinero.

666

LIQUIDO O EN TABLETAS

Alivia el dolor de cabeza o neuralgia en 30 minutos. Detiene el catarro el primer día y la Malaria en 3 días. Pomada 666 para el catarro del pecho.

DR. P. M. SOUZA

Garganta, Nariz y Oídos, Hospitales de New York, Viena, Budapest, Habana. San Lázaro 226, de 3 a 4

FARMACIA DROGUERIA DE "JOHNSON"

DE TURNO LOS LUNES

Obispo Nº 30 TELEFONO-A-2129

LA MAYOR

35 EDIFICIOS 700 EMPLEADOS

SARRÁ DROGUERIA

ABIERTA TODOS LOS DIAS TODA LA NOCHE LOS MARTES

FARMACIAS DE TURNO

SABADO

Calle y número	Teléfono
HABANA	
Padre Varela 117	M-46[illegible]
Plácido 4 (antes Bernaza) esq. a Obispo . . .	A-12[illegible]
Paula 53	M-54[illegible]
Gral. Carrillo y Arambu-ro	U-69[illegible]
Gral. Aranguren y Condesa	M-40[illegible]
Máximo Gómez 363 . .	M-41[illegible]
Zenea y Raimundo Cabrebrera	M-46[illegible]
Salud 46	M-04[illegible]
A. de Italia 129. . . .	A-21[illegible]
Finlay 115	U-67[illegible]
Ave. de Menocal y General Carrillo	U-68[illegible]
Gral. Aranguren y General Aguirre	M-49[illegible]
Enrique Villuendas y Perseverancia	M-50[illegible]
Máx. Gómez 412	M-55[illegible]
S. José y Lealtad	A-99[illegible]
Merced 92	M-44[illegible]
Aguila y Vives	M-43[illegible]
Ave. de la República 265 .	U-68[illegible]
Padre Varela 19	U-68[illegible]
Esperanza 57	M-40[illegible]
A. de Menocal 72 . .	U-8080
Crespo y Refugio	M-40[illegible]
Máximo Gómez 128 . . .	M-80[illegible]
Muralla y S. Ignacio	M-4710
Hospital y Jovellar . .	U-66[illegible]
Luz y Compostela . . .	No tiene
Padre Varela 110 . . .	M-47[illegible]
Ave. de Menocal 40 . .	M-5057
Oquendo y V. Muñoz . .	U-68[illegible]
Cárdenas 55 . . . A-2683,	M-45[illegible]
VEDADO	
Calle 19 No. 261 entre B y D F-6030	F-611[illegible]
Calle 5 No. 40	F-58[illegible]
Calle C No. 147 entre 15 y 17	F-61[illegible]
Zapata entre A y B . . .	F-60[illegible]
Ave. de Wilson 20 . .	F-52[illegible]
Calle 23 No. 393 esq. a 4	F-61[illegible]
Calle 23 número 500.	F-6164
Calle 12 y 21	F-6172
VIBORA	
10 de Octubre y Ave. de Acosta	I-11[illegible]
10 de Octubre y Estrada Palma	I-77[illegible]
Dolores y 15, reparto Lawton	X-30[illegible]
Santa Catalina 61 . . .	X-23[illegible]
Calzada 10 de Octubre y Atlanta	I-12[illegible]
Juan Delgado y Libertad	I-36[illegible]
JESUS DEL MONTE y SANTOS SUAREZ	
10 de Octubre 367	I-14[illegible]
Sta. Emilia y Durege . .	I-16[illegible]
Santa Irene y Flores .	I-7567
10 de Octubre 118 . . .	M-58[illegible]
Lacret 20	I-72[illegible]
10 de Octubre 267 . . .	I-71[illegible]
LUYANO	
Cueto y Municipio . . .	X-30[illegible]
Fernández de Castro y Concha	X-33[illegible]
Ulacia y Carretera de Güines	X-22[illegible]
F. de Castro 121	I-74[illegible]
CERRO	
Calzada del Cerro 815 .	I-72[illegible]
Moreno 40, letra B . .	I-74[illegible]
Falgueras 15	I-77[illegible]
C. del Cerro 891 . . .	I-73[illegible]
Florencia y S. Quintín .	I-75[illegible]

NOTA: Este grupo deberá prestar el servicio público todo el día y la noche de los domingos siguientes: Febrero 7; marzo 15; abril 26; junio 7; julio 19; agosto 30; octubre 11; noviembre 22.

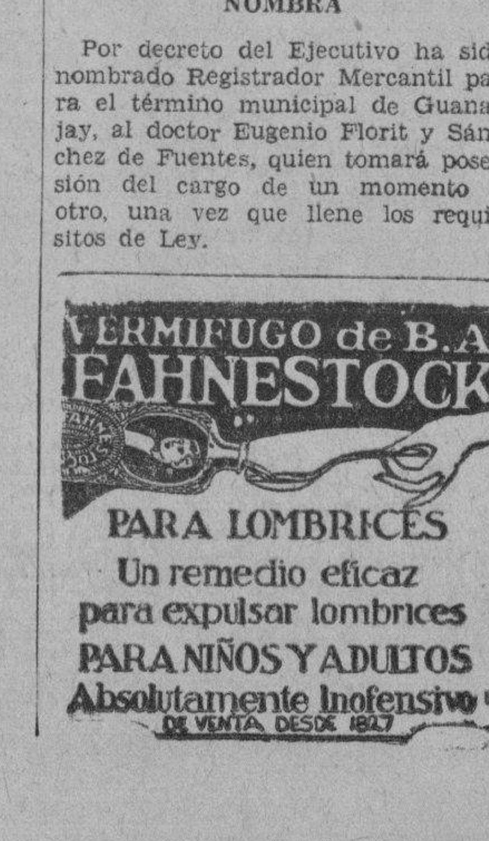

M.E.C.D. 2016

CREO-TERPINA

¿A NO HAY necesidad de pasarse las noches tosiendo como un molino y luchando por desprenderse la flema. Ni de hacerse desagradable con el mal olor del aliento y los esputos. CREO-TERPINA Wampole calma la tos, facilita y purifica la expectoración y reduce la fiebre de los catarros bronquiales y la tisis. Además, contiene la tos y alivia la sensación dolorosa de las mucosas en los casos de asma, tos ferina, romadizo, grippe y catarros en general. Y todo ello *sin nausear al paciente ni descomponerle el estómago.* Al contrario, *estimula el apetito y hace aumentar de peso.*

WAMPOLE

"LA GRANADA"
SAN RAFAEL 14½ TELEFONO A-7706

LIQUIDANDO
Zapatos para toda la familia
Para Sra. $2 y $3
Para niño $1 y $2
Para hombre este modelo de botones
$3.00

VENTA ESPECIAL
Solo Durante 4 Semanas
$16.00 entrega inicial $8.00 mensuales
twater Kent "VOZ DE ORO"
ABINETE DE CAOBA MACIZA (no le ataca nunca el comején)
CONTROL DE TONO. ELIMINADOR DE ESTATICA

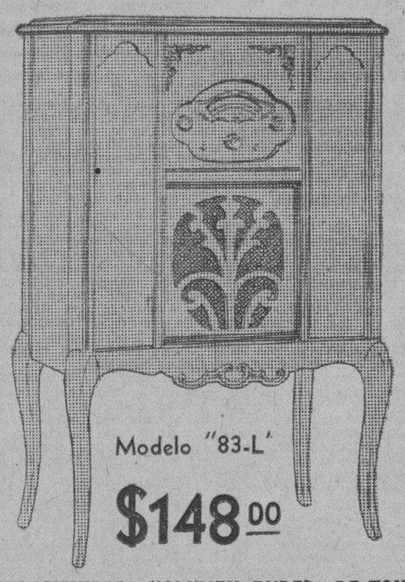

Modelo "83-L"
$148.00

SELECTIVIDAD—VOLUMEN. PUREZA DE TONO
MAXIMUM DE ALCANCE
Estas y otras muchas características las encontrará usted en este modelo.
Pida una demostración o interese católogo.
JOHN L. STOWERS
San Rafael, 29 - Telefono A-3962 - Habana
Republica, 88 - Camagiiey

GANGA: $12,500

Construida en la Avenida de Almendares entre la Avenida de la Paz y la Avenida de La Tropical, del Reparto Altura del Río Almendares; compuesta de jardín, portal, marquesina para bajada de automóviles, sala, hall, comedor, patio interior sevillano, cuatro espaciosas habitaciones, baño de color de gran lujo, pantry y cocina con aparatos sanitarios a prueba de ácidos, cuarto y servicio para criados, patio con canteros, y en cuerpo aparte garage, cuarto para chauffeur con su servicio sanitario y lavadero. De entrada $4.000.00 y el resto con grandes facilidades de pago.

INFORMES:
CRISTOBAL DIAZ
INGENIERO Y ARQUITECTO
O'REILLY 40, 4o. piso.- Tel.- M-7058

HABANERAS

PETICION DE MANO

BEBA VALDES DAPENA

El último compromiso.
Interesante y simpático.
Una señorita de esta sociedad, airosa, lindísima, Beba Valdés Dapena, cuya mano ha sido pedida para el joven Enrique Valdés Fauli y Ruz.
Fué formulada la petición a nombre de su hijo por el distinguido matrimonio Paco V. Ruz y Loló Valdés Fauli ante los padres de tan encantadora señorita, el notable especialista de niños, doctor Antonio Valdés Dapena y su distinguida esposa Carmela Gantés.
Muchas las felicitaciones que en todos momentos llegan a ambos jovenes.
Van aquí las del cronista.
De las más afectuosas.

SANTOS DEL DIA

Doble festividad hoy.
Los Alfonsos y las Raquel.
Entre éstas, en término principal, una distinguida dama de nuestra sociedad, Raquel de los Reyes, interesante esposa de mi buen amigo el doctor Emilio Carrera y Peñarredonda, secretario de la Administración del Distrito Central.
Mensajes numerosos de felicitación llegarán en todos momentos hasta su residencia en el Vedado.
No recibirá.
Lo que traslado a sus amigas.
Está de días, y la saludo con una felicitación especial, muy afectuosa, la joven y bella señora Raquel Larrea, distinguida esposa del clubman querido y muy simpático Panchito Plá.
Raquel Ruz de Gutiérrez, Raquel Pérez Carrillo de López Toca y Raquel Vianello de Bacallao.
Raquel Rigol de Galbis.
Airosa y gentil.
Y una dama del gran mundo, la interesante Raquel Montoulieu, distinguida esposa del conocido hacendado Alvaro Sánchez Batista.
Además, su bellísima hija Raquel María, la joven esposa del doctor Gustavo Hevia.
Entre las señoritas, Raquel Mestre, Raquel Aballí y Raquel López Callejas.
Y una señorita encantadora, Raquel Cowley y Silva, dechado de bondad, gracia y belleza.
Los Alfonsos.
Numerosas las felicitaciones.
Sean las primeras, muy afectuosas, para la distinguida señora Alfonsa Abril, la viudad de Cruz Muñoz, para quien serán horas de tristeza todas las de este día.
Reciba también mi saludo de felicitación la señora Alfonsina Caos de Lecuona.
Caballeros.

GRAN BODA ESTA NOCHE

En el Vedado.
En la Iglesia Parroquial.
Señalada está para las nueve y media de la noche de hoy en aquel templo de la aristocrática barriada una boda que por las simpatías de los contrayentes, por sus muchas relaciones, está llamada a revestir gran solemnidad.
Es la novia la señorita muy bella y muy graciosa Maruja González Alonso.
Cuanto al elegido de su corazón trátase de un joven meritísimo, acreedor a todos los elogios, el señor Pepe Hoyo Torres.
Aquel bello templo del favorito **quartier** lucirá las galas de una decoración floral regia, de las más bellas, de las más artísticas llevaba a cabo allí para boda alguna.
Adorno que con el nombre de **Belle fleur du Joie** ha sido diseñado por los artistas incomparables de la **Casa Trías**, el afamado jardín de la calle 12, copiando una parte de los bellos jardines de la Exposición de Barcelona.
Algo muy nuevo.
De exquisita belleza.
El ramo nupcial, modelo también de la **Casa Trías**, afectará la forma de un manguito.
En la parte musical de la ceremonia se lucirá el notable violinista José Valls acompañado al órgano de su gentil esposa Margarita Pérez Picó.
Boda elegante.
Que se verá muy concurrida.

UN CRUCERO ALEMAN

Próximo a llegar.
Un crucero alemán.
Es el **Karlsruhe**, de los más nuevos, de los más flamantes de aquella armada.
De recorrido por estos mares, procedente de lejanos países, arribará a nuestras playas en la tarde del lunes.
En los salones del Casino Alemán se prepara en honor de la oficialidad una recepción.
Recepción de gala.
El día treinta del corriente.
Forman un grupo.
Primeramente, un **confrére** de otros días y siempre un amigo bueno, queridísimo, el doctor Alfonso Duque de Heredia, senador de la República.
Alfonso Gómez Mena, importante hacendado, jefe de una distinguida familia de esta sociedad.
Alfonso González, Alfonso Grifol, Alfonso Galán y un antiguo compañero de redacción, Alfonso Mugía, muy estimado y muy querido.
Un distinguido funcionario, Alfonso Amenábar, jefe de la Policía Urbana del Distrito Central.
Alonsito Franca y Alvarez de la Campa, distinguido caballero, muy relacionado en nuestros mejores círculos sociales.
El doctor Alfonso Bernal, catedrático de la Universidad de la Habana, para quien deseo todo género de felicidades.
El pundonoroso capitán Alfonso Alfonso, al mando de la Duodécima Estación de Policía, y su simpático hijo, el joven Alfonsito Alfonso y Robles.
Alfonso Pesant, cónsul del Principado de Mónaco, caballero muy estimable.
Alfonso Martí, dueño de la acreditada óptica Martí, en la calle de Egido.
Ildefonso Urra, joven correcto y simpático, perteneciente al Liceo de Arroyo Arenas.
Un ausente.
El doctor Alfonso Forcade.
Y un literato culto y distinguido, Alfonso Hernández Catá, brillante funcionario de nuestra carrera consular.
En la festividad de la fecha celebra su santo el joven y distinguido abogado Raimundo Menocal y Cueto.
Un saludo para todos.
Con mi felicitación.

ASOCIACION DE LA PRENSA

Una hermosa fiesta.
En la tarde de hoy.
Se celebrará a las cuatro y media en los magníficos salones de la Asociación de la Prensa de Cuba.
Organizada ha sido por el Comité Nacional Auxiliar del Monumento al Soldado Invasor.
Con el interesante programa que reproduzco a continuación:

I.—a) Himno Nacional.
b) Danzas de Cervantes.
Sr. Vicente Lanz.
II.—Palabras. Doctor Rafael María Angulo, Presidente Nato del Comité.
III.—Lectura del Acta de la Invasion Srta. María Teresa Sanson.
VI.—Coro Estrella, que cantará el Himno Invasor, formado por las señoritas Dolores Rubí, Josefina Salas, Dulce María Labrador, Beatriz Alvarez, Gloria Rubí, Josefina Meirelles, Victoria Mendaro, Ofelia Raola Emilia Macías, Georgina Du-Bouchet, Irma Guerra, Leonor Bustamante y Gardenia Escalera.
A cargo de la dirección musical de la señorita Isabelita Elías Huguet con acompañamiento de violín por la señorita Guillermina Foyo y de trompeta por la señorita Elisa Foyo.
V.—Exposición de motivos. Sr. Higinio J. Medrano.
VI.—Soneto al Soldado Mambí, recitado por su autor, señor Hilarión Cabrisas.
VII.—Canciones cubanas. Srta. Cristina Quintero acompañada por su maestra la señorita Isabelita Elías.
VIII.—Marcha Heroica, de J. Casals. Doctora Graziella Barinaga.
IX.—La Invasión de Gómez y Maceo. General Enrique Loynaz del Castillo.
X.—Marcha Final.
Este acto es de invitación.

CENTRO MEDICO QUIRURGICO

En plena actividad.
Organizados ya sus servicios.
Está así el Centro Médico Quirúrgico, la nueva sociedad mutualista en cuyo cuerpo facultativo figuran notabilísimos galenos encabezados por tres nombres ilustres, los de los doctores Rafael Nogueira, José de Cubas y Serrate y Antonio María Valdés Dapena.
En su hermosa casa de Línea 62, en el Vedado, han comenzado las consultas de acuerdo con el horario fijado.
El doctor Rafael Nogueira las tiene los martes y viernes de 4 a seis.
El doctor José de Cubas y Serrate, los miércoles y viernes, de diez a doce.
El doctor Valdés Dapena, los sábados de cuatro a seis y, además, todos los días, de cinco a siete, en su casa de Belascoain 95.
Y el doctor Juan Grau y Triana, especialista en enfermedades de la piel, los lunes y miércoles, de cuatro a seis.
Ya está instalada también la farmacia y trabajando bajo la dirección de la doctora Lourdes Menocal.
Aumenta el número de socios.
Hombres, mujeres y niños.
A la Administración del Centro Médico Quirúrgico se dirigen todos por el teléfono F-5500 en solicitud de informes.
Se facilitan en el acto
Con lujo de detalles.

CONCURSO DE BELLEZA

Grande el entusiasmo.
En aumento por días.
Hay que decirlo del que ha despertado en esta sociedad, y en la isla entera, el Concurso Nacional de Belleza abierto por la culta revista **Bohemia** en sus páginas.
Interesante justa.
Glorificación de las cubanas.
La triunfadora, como es sabido, tendrá derecho, como la persona que la acompañe, a un viaje gratis a Hollywood con quince días de estancia en la patria dorada del cinema.
Y, además, hará una película con José Mojica, el gran tenor y estrella de la pantalla, que preside tan interesante concurso.
El primer escrutinio es hoy.
Muchas las candidatas.

DE ALTA

En la Clínica Kouri.
De alta.
Ha sido dada ya la señorita **Esperanza** Valdés Rodríguez, hermana de José Manuel, el cronista de **El Mundo**, tan popular y tan querido.
Sufrió en aquella moderna clínica, de manos del doctor Juan B. Kouri, notable cirujano, la operación de la apendicitis.
Operación arriesgadísima.
Muy difícil.
Pasará allí la convalecencia antes de volver a su casa la señorita Valdés Rodríguez.
Reciba mi felicitación.
Muy afectuosa.

Corsetería de fin de Siglo

—que es como decir magnífica en la calidad y moderadísima en los precios! ¡Vea algunos ejemplos típicos:

$1.35 a la faja de cutí brocado del diseño, con secciones de elástico enterizo a ambos lados. Tallas 26 al 34, propias para jovencitas.

Un estilo de talle alto, en el mismo material y tallas del 26 al 36,
a $1.95

Fajas de fina batista brocada, con elástico a ambos lados de las caderas y ballenas al frente, para abrochar a un lado, tallas del 26 al 34.
a $2.25

Fajas tubulares, de elástico enterizo. con una pequeña abertura en la parte posterior; de 14 pgds. de alto y tallas del 26 al 34,
a $2.95

SOSTENEDORES
De Olán, guarnecidos con finos encajes Cluny, en rosa, salmón. nilo, cielo y maíz. Tallas 34 al 42
a 30 cts.

Estilos aún más finos.
a 60 cts., $ 1.00 y $1.25

TASSANI

Una conferencia.
De gran interés.
La ofrecerá el lunes en el salón verde de **El Encanto** el Profesor Tassani, nuevo redactor de la revista **Orbe**, en la cual empezará a colaborar desde el jueves próximo.
En dicha conferencia, que será de cuatro a cinco de la tarde, expondrá el maestro sus teorías sobre la Quirosofía, dando después a conocer el valor que él atribuye a cada una de las rayas de las manos.
Se exigirá la invitación.
De una manera rigurosa.
Como el salón donde se efectuará el acto sólo tiene capacidad para doscientas personas, se extenderá únicamente este número de billetes, que serán distribuídos por **El Encanto** entre aquellas personas de su clientela que los soliciten.
Una deferencia especial.
Del Profesor Tassani.

SANS SOUCI

Noche de gala.
La de hoy en Sans Souci.
Como atractivo principal se presentará la Misteriosa Condesa Enmascarada, sensación, en los últimos tiempos, de los grandes centros de Europa y los Estados Unidos.
Primera aparición.
Emocionante...

(Continúa en la Página SIETE))

CASOS y COSAS

COMPLACIDO

Yo he recibido una carta
hace cuatro o cinco días.
en la que me pide un padre,
por favor, que yo les diga
a mis lectores, que sufre
la pena grande, grandísima,
de haber perdido una mano
un hijo suyo hace días
por la explosión de una bomba
junto a su casa, en la Víbora.
Pobre, sin trabajo, y padre
de numerosa familia,
quiere ver si le socorren
las almas caritativas:
y yo gustoso lo digo
aquí en estas cortas líneas,
deseando que resulten
como es natural, fructíferas.
Su dirección: San Benigno
número dos, en la Víbora.

Sergio ACEBAL.

LA COMPAÑIA LIRICA CUBANA

PUERTA DE GOLPE, enero 22. (Por telégrafo).
La Compañía Lírica Cubana que está haciendo su tournée por la provincia, de éxito en éxito reaparecerá en Puerta de Golpe hoy sábado.

Corresponsal.

TESTIMONIO DE GRATITUD

El señor Miguel Lazcano nos ruega, hagamos llegar al Presidente del Centro Asturiano, al Director y al Administrador de la Covadonga, y al Doctor Serra su profundo agradecimiento por las atenciones prodigadas a su pobre hijo Miguelito fallecido recientemente en dicha Clínica.
El Sr. Lazcano extiende su agradecimiento a los enfermeros Paredes y Celestino Alonso, y de manera muy especial a Prudencio Bena solícito y afectuoso en todos los momentos para el pobre enfermo.

Lo mejor y más práctico
Oscurece las canas y no mancha
Farmacia
"El Aguila de Oro"
Monte y Angeles. Tel. M-4628

"EL VIZCAINO" *El decano de los tostaderos de café*
SUS MODERNAS MAQUINARIAS HACEN QUE ESTA CASA SEA LA PREFERIDA POR EL PUBLICO
EL VIZCAINO
RECIBIMOS SEMANALMENTE EL EXCELSO CAFE «EXCELSIOR» DE COLOMBIA, Y EL FAMOSO PUERTO RICO; ASI COMO EL MEJOR CAFE CRIOLLO DE GUANTANAMO Y LOMAS DE TRINIDAD
En precios y calidad nadie compite con «EL VIZCAINO»
Teléfono A-2642
Monserrate número 117-Habana

M.E.C.D. 2016

ESCENARIO Y PANTALLA

"Principal": El Espectáculo de Lecuona

VIVIMOS en pleno auge de la «variedad». Epoca de ritmo apresurado no concibe que las cosas «duren» si no se «transforman». No es mala posición filosófica ésta que en los dominios del teatro nos ha llevado el frenesí de la «variete». Todo estriba en que el cambio sea auténtico y no mera apariencia.

Después del desarrollo más o menos lento de una pieza teatral—sobre todo si pertenece al género de la comedia y ha sido escrita por la mano tarda de Manuel Linares Rivas, prototipo del comediógrafo burgués y puntilloso—el público agradece una ablución en música, y más si esa música es de melodía fácil y pegajosa como la de Ernesto Lecuona.

Tal el caso de anoche en el «Principal de la Comedia». Después de la representación de «La Cizaña»—que por sobradamente conocida excusa todo comentario—Lecuona presentó un «show» con la participación de los siguientes elementos: Carmen Burguette, Hilda Salazar, Sol Pinelli, Armando Mario y la Orquesta Le Batard.

El espectáculo está presentado con esmero. Los artistas ostentan un valor vario dentro del género leve de la «variedad» a que se dedican. Carmen Burguette se destaca la primera por la calidad—y calidez—de su voz y por cierta gracia genuina para interpretar lo popular, como lo demostró principalmente en «La Negra Lucumí», una de sus más acertadas realizaciones.

Hilda Salazar es la benjamina del conjunto. Dijo con jovial desenfado el pregón de Lecuona «El Frutero», tantas veces oído.

En cuanto a la Orquesta Le Batard, ya hemos hablado repetidas veces en su elogio. Es un conjunto o bien «ensamblado» de músicos que conocen su oficio y se consagran a él decorosamente.

Fueron particularmente aplaudidos en un nuevo arreglo de «María La O», hecho por el propio Lecuona, en un mosaico titulado «De otros tiempos», trazado con reminiscencias de nuestra música popular antigua, y en una Danza Húngara, de lucimiento para el saxofonista, un músico modesto y valioso: Germán Le Batard.

Resumen: un espectáculo ligero y entretenido, que hace buen «fin de fiesta» en los programas del «Principal».

F. I.

NOTAS

Clarisse, la gentil bailarina de la aplaudida pareja Clarisse et Christian.

El beneficio de Alberto Méndez

Esta tarde tendrá efecto en el teatro «Martí», a la hora grata del «vermouth», la tanda especial organizada a beneficio de Alberto Méndez, conocido hombre de teatro, que ha presentado importantes espectáculos en toda la América hispanoparlante.

Dada la índole de la función y los alicientes combinados, el público responderá, a no dudarlo, con un lleno. Lo merece Méndez por su laboriosidad y su entusiasta consagración a los negocios de teatro.

Se pondrá en escena la obra de Agustín Rodríguez «La herencia fatal», con música de los maestros Laguna y Monteagudo, en la que se presentará, reforzando al coro del «Martí», un conjunto de vicetiples admirablemente escogido.

Habrá además un «show» muy sugestivo, en el que tomarán parte Clarisset y Christian, los notabilísimos bailarines; los Lop-Zar, los Jóvenes del Cayo y otros artistas que han brindado generosamente su concurso.

La temporada del juguete cómico

De esta manera y también con el nombre de temporada de cine-comedia ha bautizado el público la que está rindiendo en el teatro «Prado» Julio Villarreal, el valiosísimo actor, con un conjunto discreto y muy disciplinado.

Compromisos anteriormente contraídos motivan que la compañía de Villarreal tenga que hacer un breve receso después de las funciones de hoy y de mañana, en las que se representará el juguete cómico de Pedro Muñoz Seca «El palco de la ópera».

Así, pues, terminadas las representaciones de esta obra, Villarreal y sus huestes se despedirán «transitoriamente» de los asiduos al «Prado», donde su espectáculo ha despertado indudable interés.

La reaparición no se dilatará y tenemos la certeza de que ha de resultar brillante.

MUSICA Y MUSICOS

LEOPOLD STOKOWSKI

En las primeras horas de ayer llegó a nuestro puerto a bordo del «Orizaba», el eminente músico, director de la Orquesta Sinfónica de Filadelfia, Leopoldo Stokowski, quien, accediendo a la cortés invitación de la Orquesta Filarmónica, dirigirá un número del concierto que se celebra el próximo domingo en el teatro Nacional.

El ilustre artista que nos visita por vez primera, es nativo de Londres, aunque de descendencia polaca.

Parry y Stanford lo contaron como discípulo, continuando más tarde sus estudios en el Conservatorio de París.

Londres le conoció como organista en 1900 y Nueva York en la misma capacidad en la iglesia de San Bartolomé, de 1905 a 1908. En este último año dirigió algunos conciertos de verano en su nativo Londres y al año siguiente tomó la dirección de la reorganizada orquesta de Cincinnati.

Fué en 1912 cuando Stokowski asumió la dirección de la Orquesta Sinfónica de Filadelfia, sucediendo a Karl Pohlig. Bajo su sabia batuta, dicha orquesta alcanzó el mayor grado de eficiencia, considerándosela actualmente como una de las mejores del mundo.

La Universidad de Pennsylvania concedió a Leopold Stokowski en 1917, el grado de Doctor en Música, honor que no se prodiga.

En estos últimos años Stokowski ha presentado al público norteamericano obras modernas tan notables como «Oedipus Rex», de Strawinsky y «Pas d-Acier», de Prokofieff, ambas bajo los auspicios de la Liga de Compositores; con la Compañía de Opera de Filadelfia presentó «Wozzeck» la discutida ópera atonal de Alban Berg. Ahora se dirige a México, donde conferenciará con el compositor mexicano Carlos Chávez para el estreno de «Horse Power» próximamente en los Estados Unidos.

No hace muchas semanas Stokowski dió a conocer en Filadelfia el poema sinfónico «Castilla», del maestro Sanjuán, director de la Filarmónica de la Habana, y días después estrenaba unas Danzas Cubanas de Caturla.

Sea bienvenido a Cuba el gran Stokowski, figura ilustre entre los músicos de nuestra época.

La Academia de Canto y Declamación Lírica que dirige Amelia Izquierdo, Condesa de Lewenhaupt, celebró un concierto en los salones de Pro Arte Musical el miércoles por la noche. La numerosa concurrencia aplaudió los diversos números presentados por alumnos de la citada Academia. Entre ellos se contaban Titi Escobar, Mercedes Prada, María del Carmen Vinent, Graciella Lewenhaupt, Blanquita Fernández de Castro de Jardines y Rafael Pradas.

El día 27 celébrase en el Principal de la Comedia una recital de canto por la aplaudida soprano ligero Rosario García Orellana, quien ofrecerá un programa interesante en el que figuran obras de Falla, Turina, Sanjuán y otros compositores.

Ha sido nombrada profesora de Bailes Clásicos del Conservatorio del Distrito Central la señora Ana Mariani de Dominicis, maestra que fué de la Scala de Milán y otros importantes teatros de Europa.

La señora Mariani de Dominicis además de sus clases en el Conservatorio, las ofrece igualmente en su residencia de la calle D núm. 166, entre 17 y 19.

N. B.

COMEDIA
HOY A LAS 4.30 y 9¼
LA COMEDIA
LA CIZANA
2 PARTE
LECUONA
CON LA ORQUESTA
LE BATARD
CANTANTES
CARMEN BURGUETE
HILDA SALAZAR
BAILARINES
SOL PINELLI y A. MARIO
80 LUNETA

RIALTO
HOY EXITO GRANDIOSO
de la extraordinaria producción
GRANDES FILMS toda
HABLADA y CANTADA en ESPAÑOL
por CONSUELO VALENCIA
FAUSTINO BRETAÑO y TINO FOLGAR

LA CANCION DEL DIA
con letra de P. MUÑOZ SECA
Música del Maestro GUERRERO
LUNES 25 ESTRENO
de la soberbia producción
EL ANGEL AZUL
La mejor creación de
MARLENE DIETRICH
y EMIL JANNING
Dirigida por J. VON STERMBERG

LA EXPOSICION DE RIVERO MERLIN SE INAUGURA HOY

Esta noche a las 8 y media tendrá lugar en los salones de Merás y Rico, Prado 66, la inauguración de la exposición que de sus últimas obras ofrece a la curiosidad de críticos y profanos, el notable pintor cubano Emilio Rivero Merlin.

Jabon
Sulfuroso de Glenn
limpia la piel de barros, ronchas y demás afecciones. Contiene
33⅓ de Azuire Puro
Limpia, blanquea y hermosea la piel. En un baño tibio al acostarse asegura un sueño descansado. Limpia la piel—Líbrese de las imitaciones—obtenga el genuino.
En todas las Droguerías
Tintura Hill para el Cabello y la Barba
Negra o Castaño 50c
The Century National Chemical Co.
Sucesores to
The Charles N. Crittenton Co.
86 Warren Street, New York City

Habana, diciembre 8, 1930
Dr. Arturo C. Bosque.
Habana.
Muy Sr. mío:
Lo felicito por su magnífico preparado *Pepsina y Ruibarbo Bosque* que me ha curado completamente de una dispepsia muy molesta que me hacía sufrir enormemente. Pesadez en el estómago, digestión lenta y laboriosa, y un malestar que no podía dominar.
Sin otra cosa, queda de Ud. atta. s. s.
Otilia Torres de Domínguez

40 AÑOS DE ÉXITO
VINO-LEGÍTIMO-
PEPTONA-BARNET
FERROFOSFATADO
3 Copitas alimentan más que 100 gramos
CARNE FRESCA
Todo se asimila pronto sin digerir. descansa el estómago y el hígado
PREPARADO POR:
Droguería "Sarrá" - La Mayo

SUSCRIBASE AL
Diario de la Marina

Aguila 31
Noticiario Liberty
Tlf. M-3636
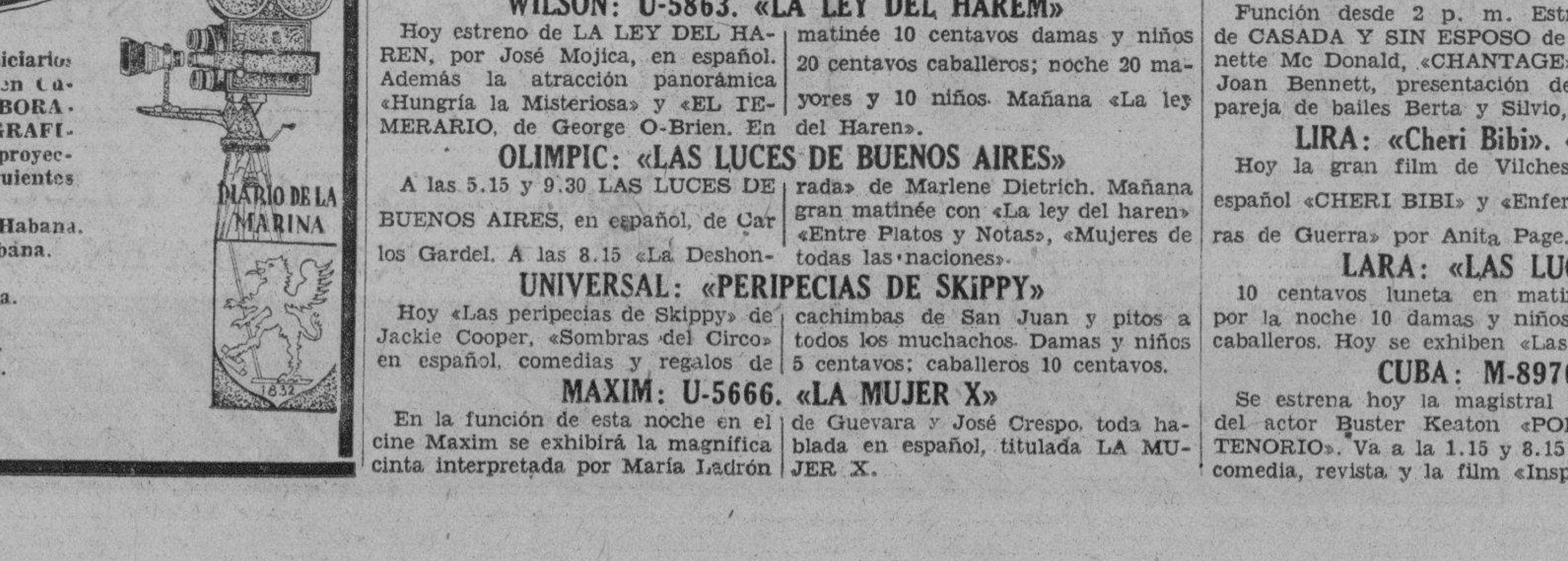

Estos interesantes Noticiarios Nacionales, los únicos en Cuba, editados en los LABORATORIOS CINEMATOGRAFICOS «LIBERTY» se proyectarán hoy en los siguientes teatros:
Not. 59.—Monte Carlos-Habana.
„ 60.—Almendares-Habana.
„ 61.—Gloria, Habana.
„ 62.—Nacional, Habana.
„ 63.—Wilson-Habana.
„ 64.—Bélgica-Habana.
„ 65.—Imperio-Habana.
„ 66.—Maxim-Habana.
„ 67.—Prado Habana.
„ 68.—Fausto-Habana.

ESCENA

MARTI: Hoy Función Extraordinaria a las 5

A las 5.15 función extraordinaria con **LA HERENCIA FATAL**, obra que fué estrenada anoche con gran éxito. Firman dicha obra Agustín Rodríguez e Isidro Laguna y Horacio Monteagudo. La segunda parte se compone de los conocidos Mosaicos Martí, en los que toman parte Clarisse et Christian, Granito de Sal, Peirano y Parodi, «Jóvenes del Cayo», Conchita López y «Los Lop Zar». Aunque esta función es extraordinaria los precios con los de siempre: luneta 30 centavos, butaca 20, tertulia 10 centavos. Por la noche a las 8.45 **EL HIJO DEL GENERAL**, de Ruper Fernández y R. Prats. A las 10.30 **LA HERENCIA FATAL**. El martes 26 Beneficio de los Empleados de este teatro con gran programa. Además estreno de la revista de Sánchez Arcilla y R. Prats **LECCCIONES DE AMOR**. El 29 estreno de **EL PAPA DE LAS BELLEZAS**. En preparación **CECILIA VALDES**. Luneta 30 centavos, butaca 20, tertulia 10 centavos.

PRINCIPAL: Tarde y Noche: «LA CIZAÑA» y LECUONA

Gran éxito obtuvo anoche el espectáculo de Lecuona. Nuestro popular compositor, ha reunido un magnífico conjunto de artistas del canto y la danza, formando con ellos un gran «show», que integran Carmen Burguette, Hilda Salazar, Armando Mario, Orquesta Le-Batard, Sol Pinilli etc., Hoy, dos funciones: a las 4.34 y 930. Volverá a representarse «La Cizaña» de Linares Rivas y Lecuona presentará su espectáculo con nuevos números. Luneta 80 centavos butaca 50 centavos.

EXITO DE GAMBERTY EN «PAYRET»

Con éxito continúa la temporada del Príncipe Gambertty en «Payret». El público con su asistencia ha dado al espectáculo todo el valor que merece y aplaude los distintos experimentos que realiza Gambertty. Pero donde la sorpresa es mayor es en los actos de trasmisión de pensamiento que Gambertty realiza con su compañera Nira Uthoff. Como si lo dicho fuera poco el Príncipe hace un desdoblamiento de sus personajes para presentarnos al Mago Lo San-Ching. Luneta a base de 40 centavos con su entrada. También actuará hoy el malabarista Sugrañez.

NACIONAL: Estrenos. Clarisse et Christian

En la pantalla anuncia el «Nacional» hoy dos grandes películas, comedias y noticiarios: «LA TRAGEDIA DEL FARO», por Mary Philbin, y JOVENES DESENFRENADAS. En la escena actúan Clarisse et Christian, Los Lop Zar, Conchita López y otras atracciones que presentan un lindo «show» cuyo cuadro final es el mismo que estrenaron anoche: LA FERIA DE SEVILLA. Precios 30 centavos mayores y 20 niños, en todos los turnos de tarde y noche.

ACTUALIDADES: «Cheri Bibi». «NOVIAS RUBOROSAS»

La preciosa cinta «Novias Ruborosas» de Jean Crawford y «CHERI BIBI» en español por Ernesto Vilches, se exhiben hoy en matinée y noche. Luneta 10 centavos; tertulia 5 centavos. Mañana «CHERI BIBI» y «LA CASA DE TROYA».

RIALTO: GRANDES REGALOS. BUENAS PELICULAS

Hoy se exhiben en este aristocrático cinema comedia, revista, episodio 6 de «La Isla del Peligro» y la grandiosa superproducción «La Canción del Día» que tiene música del maestro Guerrero y diálogos de Muñoz Seca Mañana grandioso programa en matinée exhibiéndose «La Canción del Día», «Malditas sean las rubias» de Edward G. Robinson, episodio de «La Isla del Peligro» y comedia. Mañana comienzan en este teatro a obsequiar al público que saque su entrada con un ticket numerado que servirá para el sorteo próximo de la Lotería Nacional, para optar por los grandes regalos que la Cooperativa de este teatro ofrece al público y cuya nota, extensa y explícita, publicamos ayer. Por sólo 20 centavos tendrá usted derecho a llevarse un objeto de valor de los ya citados, y ver a la vez magníficas películas de estreno reciente. «Rialto», por su situación, elegancia y aparatos de Vitaphone, es el teatro mejor de la Habana y ahora que, haciendo sacrificios, su empresa propicia al público la oportunidad de ver películas buenas y hacerse dueño de un Radio, Juego de Cuarto o un Frigidaire, no debe desaprovechar la oportunidad. Esperamos que así sea.

ALHAMBRA: «ALHAMBRA EN 1932»

Esta obra estrenada el viernes ha alcanzado un éxito extraordinario. Tiene un libro gracioso, pleno de chistes y la Compañía de Regino le da una interpretación admirable. No deje usted de ir a verla.

PANTALLA

CAMPOAMOR: «ASI SON LOS HOMBRES»

Hoy se exhibe en todos los turnos, comenzando desde la una y media ASI SON LOS HOMBRES, precioso melodrama, con LAURA LA PLANTE. El sensacionalismo del fuerte deporte del football, las emociones de un triple romance, el trágico sentir de un triángulo pasional, todo esto se encierra en este drama, titulado ASI SON LOS HOMBRES. Un drama en que se nos cuenta el dolor de un mujer despreciada por el hombre a quien toda la vida había amado.

En los turnos de 5 y media y 9 y media, presentación del popular TRIO MATAMOROS.

Mañana a la una en punto, gran matinée con la despedida de los MATAMOROS.

El lunes, WILLIAM HAINES e Irene Purcell presentan un nuevo baile modernista en la película EL GIGOLO. El advenimiento de la falda larga ha motivado que sea necesario inventar nuevos pasos para los bailes modernos, pues no armonizan con los vestidos de la época de romance los bailes frívolos del año pasado, y así veremos en EL GIGOLO los nuevos valses que son creación especial de esta temporada invernal.

El jueves LA ALCALDESA un nuevo éxito de esa formidable artista, que se llama MARIE DRESSLER, acompañada de Poklly Moran.

FAUSTO: «EN POS DEL AMOR» el Lunes. HOY: La Flota Suicida

WILLIAM POWELL, el impecable actor, cuya popularidad extraordinaria llega a todos los confines del mundo, reaparecerá el próximo lunes ante el público habanero, desde la pantalla del teatro FAUSTO y en la película que puede llamarse su obra maestra: EN POS DEL AMOR. Trátase en esta cinta de un tema que embarga siempre la atención del hombre y de la mujer: EL ADULTERIO, sus justificaciones improcedentes, lo natural que encuentra este siglo ese delito, al extremo de considerarlo «como algo natural». El lujo la presentación, la técnica, el argumento y la labor prodigiosa de WILLIAM POWELL en «EN POS DEL AMOR» son cosas que llamarán poderosamente la atención. Hoy en todos los turnos pasará por la pantalla la emocionante film de William Boyd, «La Flota Suicida», que triunfa en «Fausto» desde el lunes. Mañana extraordinaria matinée de 1 a 5 a. m.

«La Flota suicida», que se está exhibiendo desde el lunes, pasara por la pantalla de este teatro en todos los turnos de hoy y de mañana. Esta película no se podrá exhibir después por haber sido suspendida. Véala hoy o mañana.

NEPTUNO: «LOS 6 MISTERIOSOS». «POLITIQUERIAS»

La matinée comienza en Neptuno a las 2 p. m. y el programa de hoy es el siguiente: Revista Paramount en español—la comedia «Oh Teddy» y «Marinero Tenorio» y las producciones Metro «LOS SEIS MISTERIOSOS» por Clark Gable, Wallace Beery y Joan Harlow y «POLITIQUERIAS» (en 6 partes) hablada en español, por Stan Laurel y Oliver Hardy. 20 centavos toda la matinée. Por la noche a las 8 p. m. revista, «El marinero Tenorio» y «Oh Teddy» comedia en dos actos, hablada, a las 9 p. m. POLITIQUERIAS y a las 10 p. m. «LOS SEIS MISTERIOSOS, 30 centavos toda la función. Mañana grandiosa matinée de 1 a 5 p. m. ASI SON LOS HOMBRES, EL HONOR ENTRE AMANTES UNA ESCENA CALLEJERA y MARIPOSA EN EL FANGO la semana próxima.

RIVIERA: «LOS 6 MISTERIOSOS». «POLITIQUERIAS»

Hoy en tandas elegantes gran programa: «LOS SEIS MISTERIOSOS» por Clark Gable y Wallace Beery, y «POLITIQUERIAS» de Laurel y Hardy, en español, revista y variedad. Por ser este programa de largo metraje la tande de 5.15 comienza a las 5. Mañana en matinée «Los seis misteriosos», «Politiquerías» episodio de «La marca del sapo» etc.

TRIANON: F-2403. «UNA ESCENA CALLEJERA»

Matinée a las dos, con revista y muñequitos, «Una Escena callejera» por Silvia Sidney y «DOS PADRES» de Leo Carrillo. A las 5.15 y 9.45 revista y «UNA ESCENA CALLEJERA». A las 8.15 «DOS PADRES». Mañana en matinée episodio, «Hombres sin ley», «Honor entre amantes» de Claudette Colbert, etc.

VERDUN: DOS ESTRENOS. UN DEBUT

Dos estrenos hoy: «Los Pilletes» de Junior Coghlan y «Africa indomable» explicada en español. Al final de la matinée y por la noche debut de los Charros mexicanos. Excéntricos musicales. 10 centavos damas y niños y 20 mayores en matinée; por la noche 20 mayores y 10 niños.

REGINA: «LA MUJER COMPRADA». «El Sentenciado»

Hoy dos soberbias películas: «La mujer comprada» de Constance Bennett y «El Sentenciado» de Richard Barthelmes, comedia y variedad. Precios de costumbre. Mañana grandiosa matinée.

INGLATERRA: «LA LEY DEL HAREM». MOJICA

Hoy estreno de «LA LEY DEL HAREM, de José Mojica en español, comedia y «EL TEMERARIO» de George O-Brien. 10 centavos damas y niños, 20 caballeros en matinée; noche 20 mayores y 10 niños. Mañana «La Ley del Haren» nuevamente.

WILSON: U-5863. «LA LEY DEL HAREM»

Hoy estreno de LA LEY DEL HAREN, por José Mojica, en español. Además la atracción panorámica «Hungría la Misteriosa» y «EL TEMERARIO, de George O-Brien. En matinée 10 centavos damas y niños 20 centavos caballeros; noche 20 mayores y 10 niños. Mañana «La ley del Haren».

OLIMPIC: «LAS LUCES DE BUENOS AIRES»

A las 5.15 y 9.30 LAS LUCES DE BUENOS AIRES, en español, de Carlos Gardel. A las 8.15 «La Deshonrada» de Marlene Dietrich. Mañana gran matinée con «La ley del haren» «Entre Platos y Notas», «Mujeres de todas las naciones».

UNIVERSAL: «PERIPECIAS DE SKIPPY»

Hoy «Las peripecias de Skippy» de Jackie Cooper, «Sombras del Circo» en español, comedias y regalos de cachimbas de San Juan y pitos a todos los muchachos. Damas y niños 5 centavos; caballeros 10 centavos.

MAXIM: U-5666. «LA MUJER X»

En la función de esta noche en el cine Maxim se exhibirá la magnífica cinta interpretada por María Ladrón de Guevara y José Crespo. toda hablada en español, titulada LA MUJER X.

HOY DE 1½ A 11½ HOY
CAMPOAMOR
ASI SON LOS HOMBRES
LAURA LA PLANTE
JOHN WAYNE
JUNE CLYDE

5½ y 9½
NUEVOS NUMEROS
TRIO MATAMOROS

PRADO Hoy
20 — 30 — 40
El Deseo Supremo
Bárbara Stanwick-
Ben Lyon
5. 30 y 9.30
Compañía de Julio Villarreal con la Comedia de MUÑOZ SECA
El Palco del Real
Gran éxito de risa

FAUSTO HOY
3.30 - 5.30 - 7.30 - 9.30
30 - 40 - 50 y 20¢
FREDERICK H. KNOCKE presenta:
El gran desfile de la Marina Americana en el gigantesco drama filmado hasta el presente.

LA FLOTA ¡SUICIDA
(SUICIDE FLEET)
WILLIAM BOYD
ROBT. ARMSTRONG
JAMES GLEASON
GINGER ROGERS
Hoy y Mañana en todas las tandas
Ultimas Exhibiciones de
LA FLOTA SUICIDA
la cual será suspendida por algún tiempo

Cartel del Día

POR LOS TEATROS

MARTI: A las 5, «La Herencia Fatal» y Mosaicos. A las 8.45 «El Hijo del General». A las 10.30 «La Herencia Fatal.

PRINCIPAL DE LA COMEDIA: A las 4 y media y 9 y cuarto: «La cizaña» y el famoso espectáculo de Lecuona, con la Burguette, Salazar, Pinelli, Armando Mario y orquesta Le Batard.

NACIONAL: «Jóvenes Desenfrenadas», «La Tragedia del Faro» y variedades.

PAYRET: A las 9, presentación de GAMBERTY y Lo San Chang.

ALHAMBRA: En primera tanda, «Havana Scandals, Segunda tanda «Alhambra en 1932». y tercera: «Eva o Paraíso Perdido».

CAMPOAMOR: A todas horas: Comedia, Así son los hombres por Laura la Plante. A las 5 y media y 9 y media: Presentación del «Trio Matamoros».

ENCANTO: A todas horas: Comedias y «Amor a prueba» por Mae Clark.

FAUSTO: A todas horas: Comedias y «La flota suicida» por William Boyd.

RIALTO: A todas horas: Comedias y «La canción del día» por Consuelo Valencia.

REGINA: Comedias, revista, La mujer comprada y El sentenciado.

NEPTUNO: «Los Seis Misteriosos» «Politiquerías», etc.

RIVIERA: En todas horas: Politiquerías y Los seis misteriosos.

TRIANON: Matinée: Una escena callejera y Dos padres. A las 5 y cuarto y 9.45: Una escena callejera. A las 8 y cuarto: Dos padres.

OLIMPIC: A todas horas: Comedia, Deshonrada y Las luces de Buenos Aires.

INGLATERRA: Comedias, El temerario y La Ley del harem.

VERDUN: Revista, comedias, películas y debut de los charros Mexicanos.

ACTUALIDADES: Comedias, Cheri Bibi y La casa de la Troya.

WILSON: Comedias, La ley del harem y El temerario.

LIRA: Revista, comedia, Cheri Bibi y Enfermeras de guerra.

LARA: Revista, comedia, Sombras del circo y Las luces de Buenos Aires.

UNIVERSAL: Comedia, Las peripecias de Skippy, Sombras del circo y presentación de Belta y Silvio.

ROJO: «Luces de Buenos Aires» «Cielo Robado».

CUBA: Comedias, Pobre tenorio e Inspiración.

LINDBERGH: Revista, comedia, Agrio como el limón y La huerfanita.

MODERNO: Comedias, Casada y sin esposo y Chantage.

VALENTINO: Revista, comedias, Hollywood ciudad de ensueño y Ultima hora.

NIZA: De uno a once: Revista, comedias, La horda de plata y El redentor.

MAXIM. — La Mujer X.

RIVOLI: «Gordos y Flacos», «El Eterno Don Juan».

MODERNO: X-3306. «CASADA Y SIN ESPOSO»

Función desde 2 p. m. Estreno de CASADA Y SIN ESPOSO de Janette Mc Donald, «CHANTAGE» de Joan Bennett, presentación de la pareja de bailes Berta y Silvio, comedia y revista. 20 centavos mayores, 10 niños. Mañana en matinée «Casada y sin esposo, «Chantage» episodio y variedades.

LIRA: «Cheri Bibi». «ENFERMERAS DE GUERRA»

Hoy la gran film de Vilches en español «CHERI BIBI» y «Enfermeras de Guerra» por Anita Page. En matinée luneta 10 centavos, preferencia 20 centavos. Noche luneta 20 centavos, damas y niños 10 centavos.

LARA: «LAS LUCES DE BUENOS AIRES»

10 centavos luneta en matinée; por la noche 10 damas y niños, 20 caballeros. Hoy se exhiben «Las luces de Buenos Aires» en español y «Sombras del Circo» también en español, cartón y comedia.

CUBA: M-8970. «POBRE TENORIO»

Se estrena hoy la magistral film del actor Buster Keaton «POBRE TENORIO». Va a la 1.15 y 8.15 con comedia, revista y la film «Inspiración» de Greta Garbo. A las 5, «revista», «Inspiración» y «Pobre tenorio». Mañana «La Dama atrevida» en español.

PARA ELLOS Y PARA ELLAS

CONSULTORIO

Por la Doctora Herminia Planas

COPO DE NIEVE

Para endulzar un poco tus desvíos,
fijas en mí tu angelical mirada,
y hundes tus dedos pálidos y fríos
en mi obscura melena alborotada.

Pero en vano, mujer! No me consuelas!
Estamos separados por un mundo!
por qué, si eres la nieve, no me hielas?
Por qué si soy el fuego, no te fundo?

Tu mano espiritual y transparente
cuando acaricia mi cabeza esclava,
es el copo glacial sobre el ardiente
volcán cubierto de ceniza y lava.

Salvador DIAZ MIRON.

* * *

Dra. Herminia Planas.
DIARIO DE LA MARINA.
Prado 103.
Habana.

A esta dirección deberá remitirse cualquier asunto relacionado con este Consultorio: «Para Ellos y Para Ellas». (No respondiendo que sufra extravío la correspondencia remitida a otra dirección).

* * *

DE INTERES PERSONAL:

La Maison Eugenia, de Amistad cincuenta y nueve, ofrece la atractiva oportunidad de hacerse de un lindo sombrero de invierno, por muy poco costo.

En todos colores, para igualar con los trajes de calle, de paseo y muy elegantes para de noche. Desde lo más económico, hasta lo más fino.

También la nota del día, los blancos con pluma cortada. Estos son de los últimos modelos, con ala pequeña, echada a la cara.

De gran favor y de protección para el peinado.

* * *

DE BELLEZA:

Las inflamaciones que se presentan en los ojos a consecuencia de los orzuelos, desaparecen rápidamente, aplicando en dichos lugares, un algodón humedecido en Catecú disuelto en agua.

El Catecú, puede encontrarse en todas las farmacias y viene en piedras. Se toma una de ellas, no muy grande y se disuelve al fuego en una pequeña cantidad de agua.

Puede emplearse para la cura, lo mismo fría, que caliente, siendo preferible en esta última forma.

Unas gotas de limón en un poco de glicerina, constituyen un excelente remedio para blanquear y suavizar el cutis.

Una pequeña parte de bicarbonato disuelto en agua templada y empleado para lavarse el rostro, evita la grasa en el mismo.

Una porción prudencial de sal de cocina, bien disuelta en el agua donde se lave la cabeza, cura aparición de la caspa.

Unas pinceladas de yodo en el cuero cabelludo, cada dos días, contiene la caída del cabello.

Después de terminar trabajos donde las manos queden ásperas, para suavizarlas, sólo hay que pasar por ellas un poco de Colonia.

Preferible en este caso, Colonia, en vez de alcohol, por su aroma agradable.

Para fortalecer las pestañas, darle encanto y brillo, aconsejo usar la grasa «Greta». Se aplica rápidamente al hacer el tocado y permanecen intactas para todo el día.

Debe darse una pequeña vuelta hacia arriba en el momento de aplicarse. No se corre a los párpados y es tan firme, que ni lavándose el rostro, o mejor dicho, ni refrescándose con un poco de agua, pierde su aplicación.

De venta en todas las tiendas y farmacias. También por el Telf. X-3209.

Para el interior, al Apartado 2183. Sr. J. Mazo.

* * *

JOSE ANTONIO:

Creo haberle contestado ya por Consultorio, pero en la duda vuelvo a repetirle que continúe aplicando la pomada «Liliana» en la forma que lo viene haciendo.

Sea constante y no desmaye...

¡No se ganó Zamora en una hora!

Puede lavarse la cabeza cuantas veces lo desee y seguir usando la «Liliana».

Le deseo el mejor de los éxitos.

* * *

CHARLA DE BELLEZA

MADAME PASCUAL:

Mañana domingo, día 24. Madame Pascual, tendrá otra charla de belleza, desde la Estación C. M. Q.

Aviso por este medio a todas mis lectoras, que tomen nota de tan interesantes datos. El programa que desarrollará se extiende a distintos puntos, que abarcan a los intereses de todos.

Tengo empeño especial que mis lectoras escuchen bien y guarden los datos que cada cual convenga.

Precisamente tratará de algo que a diario es motivo de la mayor parte de las consultas.

«Plan de alimentación para engruesar. «Plan de alimentación para adelgazar», y por último y el más importante: «Cómo conservar la línea, una vez que consigue una silueta interesante».

La Estación C. M. Q. es una de las que hace sus trasmisiones más claras, y seguramente se debe a que sus condiciones son inmejorables, dado el celo que el señor José Fernández, presta a la Estación de su propiedad.

Calle 25, núm. 445.
Vedado.

* * *

JOSE MANUEL P. A.

La librería Albela, San Rafael y Belascoaín, le dará todos los informes que necesita para sus poesías.

También pormenores de la poetisa.

UNA LECTORA:

Creo no se fijó bien en la nota para el pedido de los jabones, porque si bien no tenía la dirección, no faltó el teléfono por donde con más rapidez podría haber tenido los datos que solicita en su carta.

U2370. Infanta y Espada.
Sra. Ferrer.
Jabón «Espedito».

REBECA: (S.)píritus).

La revista, por la que se interesa no es en español.

Si lo desea ,puede suscribirse a ella.

COMPLACIENTES LECTORAS:

Varias consultantes, insisten en pedir las poesías «Pobre María» y «Catalepsia».

Remito las gracias a la persona que pueda complacerlas.

* * *

MARGOT: (Víbora).

Siguen llegando cartas para usted. Pero su sobre para recogerlas, no. Le suplico, no lo eche en olvido, pues se hace imposible guardarlas por mucho tiempo. En este momento llegó una de Miguel S...

Muy correcta y sugestiva.

Creo le interesará.

También hay otras bien presentadas y redactadas. Hasta una fotografía. Recuérdeme detalles de su primera carta.

* * *

TEATRO NACIONAL:

Lleno de interés se presentó desde el jueves el programa del mayor de los Teatros y el más atrayente, por su comodidad, su ventilación, sus ... ces y su programa que cada día es nuevo y variado.

Para el día de hoy, sábado y mañana, domingo, muchas sorpresas para grandes y chicos.

Películas para olvidar penas, para reírse mucho y otras de amor, siempre tan bien recibidas...

Programa extenso y lleno de variedades.

* * *

HARINA «RED-PLANE»:

La Compañía que representa la harina «Red-Plane», a mi entender es americana. Y lo creo, por la forma interesante en que hacen su propaganda.

Se ve por todas partes, en los ómnibus, en los tranvías, en las vallas, en el Hipódromo, y en paquetes de a libra, en casi todos los establecimientos de víveres finos.

Sobre todo, al paso, en Neptuno 46. Telf. A-8884.

Para hacer cualquier dulce, aconsejo emplear esta harina, por el sabor que da a los mismos.

* * *

PENSAMIENTO:

Los que no tienen idea más que para ser malos, no conciben que se pueda ser bueno sin ser tonto.

San Martín.

* * *

ASPECTO DE GUAPO:

El puerco espín de cola empenachada difiere del ordinario en que tiene en la extremidad de aquélla un penacho de puas suaves que, aunque son inofensivas, sírvenle para atemorizar a sus enemigos.

* * *

BELLEZA Y SALUD DE LAS ENCIAS:

Una receta para conservar sanas las encías:

Polvos de Quina, 15 gramos; Polvos de Ratania, 5 gramos; Polvos de Clorato de Potasa, 5 gramos.

Con este polvo, que puede aromatizarse con la esencia preferida, se frotan las encías con el pulpejo del dedo.

También y con el mismo fin puede emplearse la pasta «Ziodine», de Agustín Reyes. Esta pasta dentífrica, tal vez es la única que contiene yodo y magnesia y mentol.

Debe usarse dos o tres veces al día después de cada comida. Puede emplearse con el cepillo, pero en caso de enfermedad de las encías, se hace la limpieza, con la yema del dedo.

Esta espléndida pasta de dientes, la tienen todas las farmacias y vidrieras de perfumes.

* * *

CONTRARIO A NOSOTROS...

Entre los indígenas del Tibet es costumbre, cuando se tienen invitados, atarse la lengua como prueba de respeto.

* * *

COLEGIO X. X.

No menores de siete años, para que se den cuenta de las oraciones y del acto de tomar la primera comunión.

Deben tomarse, por lo menos quince días en la preparación No sólo aprenderlas de viva voz, sino explicarles a conciencia, el significado de ellas.

Hace muy pocos días, tuve la oportunidad de oír a una señorita, que en el momento de ir a comulgar, vió a una amiga y acercándose a ella entabló conversación, mientras hacía tiempo, y anécdotas apropiadas al caso.

Toda sonreída, contaba a una segunda amiga, las «mentiras» con que había salvado una situación...

Creo no deben transcurrir horas entre uno y otro acto.

Sobre todo e nla infancia y en espíritus juveniles.

La casa que generalmente indico para todo lo concerniente a las ceremonias de Comunión y bautizo, es la de Wilson, en Obispo 52. Sin temor a equivocarme, le afirmo, que en tarjetas de bautizo, tienen gran existencia en lo más fino, en lo más elegante.

Libros de misa, recordatorios, estampas, benditeras, etc.

* * *

ASATIEMPO:

—¿Qué se ha hecho de Larrizábal?

—Se ha muerto. ¡Hombre con más suerte nunca hubo!

—¡Cómo! ¿Suerte en morirse?

—¡Claro! Si toda la vida fué lo mismo. Mire usted, jugó una sola vez a la lotería, y sacó el gordo; aseguró su casa contra incendios, y se le quemó al día siguiente; aseguró su vida contra accidentes, y se le quebró un brazo enseguida; entró en una sociedad que costea los entierros, y ¡paf! se las encaminó inmediatamente para el otro barrio. ¿Qué mayor suerte puede tener un hombre?

* * *

PANETELA DE NARANJAS:

Seis huevos, seis cucharadas de azúcar, seis cucharadas de harina «Red-Plane» y la corteza rallada de una naranja.

Se baten bien los huevos, se les echa poco a poco el azúcar, después la corteza de naranja y por último la harina; se pone en una tartera untada con mantequilla y se cocina al horno.

Se hace una crema con tres yemas de huevo, media taza de azúcar, dos cucharadas de maicena y una taza de leche, se cuela y se pone al fuego revolviendo sin parar hasta que la crema tenga bastante consistencia.

Al bajarla del fuego se le echa el jugo colado de una naranja.

Se hace un almíbar con taza y cuarto de azúcar y la corteza rallada de una naranja, se baten las tres claras de huevo hasta que estén duras y se le echa el almíbar poco a poco, con mucho punto y sin bajarla del fuego y se sigue batiendo hasta que el merengue esté casi frío.

La panetela se divide en cuatro partes iguales y a cada parte se le pone crema, luego se unen.

Encima se colocan pedazos de naranja sin hollejos ni semillas.

Se cubre todo con el merengue y se pone de nuevo al horno para dorar el merengue.

FUERTE-ENGORDA
OXOIDE
1 copa de 100 c.c.—½ lb. CARNE FRESCA
Alimenta sin cansar su
ESTÓMAGO
Sabroso - Aromático
EXIJA LEGITIMO OXOIDE
Varias veces al día
PREPARADO POR:
DROGUERIA "SARRA"
LA MAYOR

M.E.C.D. 2016

Esta noche a las 9.30
y todos los sábados
Sintonice a WEAF N.Y.
(660 Kilociclos)
y disfrute el excelente
programa ofrecido por el
Club Nocturno
VALSPAR
CASA VALSPAR
Brochas, Lacas para autos, Pinturas etc.
Neptuno 166 Tel. M-7410

RADIO Y ELECTRICIDAD

POR ALBERTO GIRO

LA OPERA «CAVALLERIA RUSTICANA», ESTA NOCHE, DESDE LA W. J. Z. DE NEW YORK Y SU CADENA

Casi la mitad de la ópera en un acto de Mascagni, «Cavalleria Rusticana» será trasmitida esta noche, a las nueve, por la emisora WJZ, de la National Broadcasting Company, y su cadena de estaciones, desde el Teatro de la Opera de Chicago

Esta importante trasmisión será efectuada por la Chicago Civic Opera Company e interpretada por Antonio Cortis, tenor, que cantará la famosa aria «Siciliana» en el papel de «Turrido»; Augusto Beuf, baritono, en «Alfio», cantará «Il Cavallo Scalpita».

Los dos papeles femeninos serán interpretados por Claudia Muzio, soprano, en «Cantuzza», y Maria Claessens, contralto, en «Lucia».

Mascagni escribió «Cavalleria Rusticana» en siete días para ganarse un premio ofrecido en Milán habiendo logrado su obra, por la belleza que encierra, ocupar la categoría de clásica que ostenta.

TRASMISIONES PARA HOY

C M K
730 Kc.—410.9 m.

11.00 a. m. Radio social.
De 12 a 1.00 p. m. Noticias de agricultura.
De 6 a 6.30 p. m. Hora Escolar.
De 6.30 a 7.00 p. m. Charla Deportiva, a cargo de Hilario Fránquiz.
De 7 a 8 p. m. Hora del Diálogo Cómico.
De 8 a 9 p. m. Hora de María del Carmen Vinent.
De 9 a 10 p. m. Hora de la C M K.
De 10 a 11 p. m. Hora de bailables.

C M B C
965 Kc.—310.7 m.

11 a 11 y media p. m. Presentación del FAKIR ASSORED.
11 y media a 1 p. m. Hora Parlanchina trasmisión de una interesante charla en español.
1 a 2 p. m. Trasmisión de la Zarzuela del Género Grande MARUXA, (discos).
2 a 3 p. m. Hora Comercial. Programa de Música Mejicana.
3 a 4 p. m. Programa de Música Clásica.
4 a 5 p. m. Trasmisión de la zarzuela LA TEMPESTAD.
5 p. m. Buenas tardes.

C M B Z
1010 Kc.—296 m.

A las 9 a. m. Música variada, noticias sociales y teatrales.
A las 12 m. Hora oficial y estado del tiempo. Música variada.
A las 3 p. m. Hora Radio Victor.
A las 6 p. m. Hora Comercial, música variada.
A las 8 p. m. Rora Radio Victor. Trasmitiremos completa la ópera Aida de Verdi (discos).

C M B J
1444 Kc.—207.7 m.

De 4 y media a 5 y media. Programa de música bailable
De 5 y media a 6 y media. Programa música española.
De 6 y media a 7 y media. Programa especial, tangos y canciones un número de humorismo por el señor M. A. Royo.

C M C
840 Kc.—356 m.

La Estación CMC trasmitirá a las 7 p. m. el discurso que desde esta Asociación pronunciará el General Loynaz del Castillo sobre la INVASION.

C M B T
796 Kc.—379 m.

De 8 a 9 p. m. Programa bailable a cargo de la orquesta que dirige el profesor Sergio Pita.
De 9 a 10 p. m. Comedias por Hortensia Valero, Matías Costa, Rafael Chávez y Rente. Números de canto por la señorita Cristina Perera, Rafael Izquierdo, Carlos Ceruse y Augusto. Potpourri, por el profesor David Rendon. Los cancioneros Díaz Laboada, hermanas Montenegro y relaciones por Recaredo Répide.
De 10 a 11 p. m. Trasmisiones de las obras, de Villoch y Pepín Rodríguez.

C M B L
1444 Kc.—207.7 m.

De 3 a 4.30 p. m. Programa popular.
De 7.20 a 9.15 p. m. Música Seria.

W L W
700 Kc.—428 m.
Crosley Radio Corporation.
Cincinnati, Ohio

7.15 p. m. Teatro Crosley
8.00 p. m. Crosley Follies.
8.30 p. m. Soprano, tenor y orquesta.
9.30 p. m. Drama.
10.00 p. m. Orquesta bailable.
10.15 p. m. Programas varios y charla deportiva.
12.00 (media noche) Josef Cherniawsky y su orquesta.
12.30 a. m. Bailable.
1.30 a. m. Termina la trasmisión.

W J Z
730 Kc.—395 m.
New York

8.00 p. m. «Cavalleria Rusticana» por la Chicago Civic Opera Company.
10.00 p. m. Russ Columbo y su orquesta.
11.00 p. m. Conjunto de cuerda.
11.30 p. m. Tito Coral, baritono sudamericano.
12.00 (media noche) Llo May Bailey, soprano.

W E A F
660 Kc.—454 m.
New York

7.30 p. m. Alice Joy, contralto.
8.00 p. m. Concierto desde Chicago.
9.00 p. m. Banda Pryor; Cuarteto de voces y orquesta de Concierto.
9.30 p. m. Tenor y orquesta.

500 VESTIDOS

PARA FIESTAS DESPUES
DE LAS 5 DE LA TARDE
COMIDAS - BAILES - REUNIONES
DESDE
$10.75 a $39.50
Estilos Que Acaban de Llegar

$3.50 Abrigos de Sport
EN
FRANELA CASHA Y PAÑO DE LANA
CON Y SIN PIELES
DESDE
$10.75 a $29.50
TRAJES CORTE SASTRE
EN TODAS CLASES DE LANAS
VEALOS EN
THE FAIR
SUCURSAL MONTE 49 — SAN RAFAEL 11

E. P. D.

EL SEÑOR

JOSE RODRIGUEZ FLOREZ

HA FALLECIDO

Y dispuesto su entierro para hoy, sábado, a las diez de la mañana, los que suscriben, familiares y amigos, ruegan a las personas de su amistad encomienden su alma a Dios y se sirvan asistir a la Quinta Covadonga, para desde allí acompañar el cadáver hasta el Cementerio de Colón, por cuyo favor les vivirán agradecidos.

Habana, 23 de enero de 1932.

Ramona Florez Viuda de Rodríguez, ausente; Manuel, Eladio y Romualda Rodríguez y Florez; Manuel García Tamargo; Ramona Pérez; Josefina López de Rodríguez; Eladio Rodríguez; Arturo y Modesto Sánchez y Rodríguez; Soliño y Ca.

NO SE REPARTEN ESQUELAS

FUNERARIA DE PRIMERA CLASE
ALFREDO FERNANDEZ
SAN MIGUEL 63 — TELF. A-4348

Southern Dairies

LECHE

PASTEURIZADA

Más pura y con igual alimento que cuando sale de la vaca

CONCHA Y MARINA - TELEFONOS X-2600 X-2655

HABANERAS

(Viene de la Pág. CINCO)

NOCHES DEL CASINO

FOWLER AND TAMARA

La pareja del Casino.
Fowler and Tamara.
Constituyen ellos, por sí solo, una de las grandes atracciones de nuestro máximo centro del turismo.
Por su arte, por su habilidad y por su maestría han venido cosechando grandes aplausos, noche tras noche, desde los comienzos de la temporada.
Aparecen aquí en carácter.
Con el típico traje argentino.
Así se presentaron el jueves, ante el selecto público de los días de moda, bailando **El Gaucho**, clásico tango poblano.
Hoy, en la tradicional noche del Casino, aparecerán nuevamente Fowler and Tamara vestidos a la usanza del país del Plata.
Aquel gran salón ofrecerá el aspecto peculiar de los sábados, con **parties** numerosos, radiante de luz.
En alternativa con la orquesta de Jerry Freeman tocará la Orquesta Siboney.
Orquesta de Brito.
Contratada para el Casino.

LYCEUM

Una tarde deliciosa.
La del hoy en el Lyceum.
Con el concurso del arte y la gracia de un grupo de lindos y precoces niños se ha combinado un programa selectísimo.
Consta de siete números.
De gran variedad.
Está el primero confiado a la bellísima Olguita H. Figueroa y Alvarez, una prima donna de cuatro lozanas primaveras, que cantará **Amor filial** y **Trato hecho**, con letra de Nervo.
Seguirá un solo de guitarra, en que escucharemos el vals de **La Boheme**, de Puccini, y el **Canto de Amor**, de Almagro, por otra diminuta artista Fabiola Villa.
A continuación, la niña Kiki Shirving, todo gracia y donaire, ejecutará **La Mariposa**, complicado ballet, muy bonito y muy artístico.
Volverá Fabiola Villa a deleitarnos, ejecutando, en otro solo de guitarra, la hermosa **Malagueña** de Cuevas, y el **Estudio en La Mayor**, de Tárrega.
Entonces presenciaremos un Minuet de corte, todo elegancia y distinción, bailado primorosamente por Olguita H. Figueroa y Kiki Shirving.
Como nota típica criolla, no faltará un son, integrado por tres niños en quienes ya se destaca la preclara herencia artística, Alberto, Aristides y Orlando Cuevas, hijos del admirado maestro Ezequiel Cuevas, profesor de guitarra del Lyceum.
Al final el Zapateo.
Por Alberto y Orlando Cuevas.

LA GRAN FIESTA DEL LUNES

En el Casino.
Gran fiesta de caridad.
Es la del lunes, rodeada de poderosos alicientes, para dedicar sus productos a la benemérita Fundación Cultural para Ciegos Varona Suárez.
Una comida de gala.
Con baile y mil incentivos más.
El número de los mantones, a cargo de las más lindas y conocidas señoritas de la sociedad habanera, será el **clou** de la noche.
Un desfile maravilloso de riquísimos mantones pertenecientes a las valiosas colecciones de las familias habaneras.
Las mismas señoritas harán la rifa de un mantón, rifa que ha tenido muchísima aceptación, y que será un verdadero éxito.
Los cubiertos separados hasta la fecha pasan de cuatrocientos.
Se reservarán únicamente, y así quiero consignarlo, por expreso encargo del Comité Organizador de la Fiesta, hasta mañana por la noche.
El ticket vale cinco pesos.
Y da derecho a la comida.

DISTINGUIDA VIAJERA

De New York.
Por la vía directa.
Llegó en fecha reciente, acompañada de su hijito Lorand, la distinguida dama Emelina Andreu de Degré.
Huésped es durante su estancia en esta ciudad del Ingeniero Jefe de Obras Públicas de Pinar del Río, señor Virgilio Rayneri y su gentil esposa Ana Celia Andreu, hermana de Emelina, en su residencia de Calzada 88, en el Vedado.
Rápido su viaje.
Por justificada causa.
Eran las noticias que recibió sobre el estado de salud de su señor padre, el conocido caballero Rafael Andreu, que ya a estas horas se encuentra repuesto.
Pasó una grave bronquitis.
Durante largos días.

CONSERVATORIO ARIAS

Audiciones musicales.
Hoy y mañana.
Se efectuarán en el Conservatorio Arias, acreditado centro de enseñanza artística establecido en San Mariano y Calzada, en la Víbora.
La de este día, subordinada a un extenso programa, está dispuesta para las ocho de la noche.
Habrá números de canto.
Y de piano y violín.
La audición de mañana, también con un largo programa, dará comienzo a las cuatro de la tarde.
Tomarán parte las alumnas más aventajadas del conservatorio que dirige la culta y entendida profesora Asunción G. de Arias.
Agradecido a la invitación.

Una oferta interesante

Por noventa centavos puede comprar ahora cualquiera de los lotes relacionados y miles más que incluyen todo lo que puede necesitar para Vd., para la casa y para sus niños. Una excelente oportunidad que no debe desaprovecharse.

SECCION DE NIÑOS

—Payamas de franela, tejido muy bueno, con listas muy bonitas. Garantizamos color firme. Talles de 4 a 16 años. Son de $1.75. Ahora .. ..$ 0.90

SECCION DE NIÑAS

—Cuatro bloomers de magnífico jersey, para niñas de 4 a 14 años. Surtidos completo de colores. Valen 40 centavos cada uno, ahora .. ..$ 0.90

CARTERAS

—Una bonita cartera de magnífica calidad, con cierres de metal y pasta y con forro de gamuza. Estilos y colores de última novedad, por.. .. ..$ 0.90

DEPARTAMENTO DE ROPA (telas)

—Tres cortes de 4 varas Sarga de algodón, gran ganga. Ref. 2120, por .. ..$ 0.90

FRAZADAS

—Una frazada cruda 140 x 190, ¾ camera y una toalla de felpa de franja, por.. .. ..$ 0.90

TOALLAS

—Una sábana de baño de felpa extra, tamaño 160 x 160, por .. ..$ 0.90

ROPA DE CAMA

—Dos sábanas de warandol especial, ½ cameras y dos fundas, por .. .. ..$ 0.90

MANTELERIA

—Dos manteles de granité "Aristocrat", cuadros punzó y azul, por.. .. .. ..$ 0.90

CALCETINES PARA NIÑOS

—Diez pares de calcetines de color, o blanco, con lindo puño de fantasía, por ..$ 0.90

DEPARTAMENTO DE CHALES

—Una manta de estambre, por .. ..$ 0.90

DEPARTAMENTO DE CABALLERO

—Dos camisas de batista estampadas, por.$ 0.90
—Una camisa de batista suiza, estampada, cuello pegado o suelto .. .. ..$ 0.90
—Tres camisetas atléticas de algodón por.$ 0.90
—Dos camisetas de algodón tipo similar P. R. ½ manga, por .. ..$ 0.90
—Una camiseta y un calzoncillo de seda irrompible, por .. ..$ 0.90
—Un cinturón de piel en todos colores, por. .. ..$ 0.90
—Un sweater enguatado para caballero que valen $2.00, por .. ..$ 0.90

ROPA INTERIOR PARA SEÑORAS

—Tres bloomers o tres pantalones adornados con encajes de jersey superior con peto, colores rosa, azul, salmón, nilo, lila, coral, maíz, blanco y negro. Tallas del 36 al 44. Son de 60 cts. uno. Los tres por .. ..$ 0.90
—Dos bloomers o dos pantalones de jersey de tejido "irrompible", (gran artículo) con peto. Iguales tallas y colores que el primer lote. Valen cada uno $1.00. Ahora los dos .. ..$ 0.90

MEDIAS DE SEÑORAS

—Un par de medias de seda pura, pie francés, por .. ..$ 0.90

LA ISLA DE CUBA

Máximo Gómez 55 y 57

EN EL TEATRO ENCANTO

Bella fiesta teatral.
Señalada para mañana.
Es la de la Sociedad Infantil de Bellas Artes, a las nueve y media de la mañana, en el teatro Encanto.
Se exhibirá la película **Las Peripecias de Skippy**, que ha sido muy solicitada, así como otras más, del género cómico.
Betty Hartman.
Encantadora niña.
Actuará de solista, ejecutando el **Solfegietto**, de Philip Bach, y **Canto Guerrero**, de Stephen Heller.
Prepárase además una bonita escenificación de la canción **Good Night, Sweetheart**, último hit en Broadway, por Martha Andrews e Ignacito Cervantes.
La Orquesta Krazzy-Kats, toda de jóvenes distinguidos, figura en el programa.
Otra gran fiesta en febrero.
Celebrando el primer aniversario.

RIVERO MERLIN

Exposición de pintura.
Toda del país.
Se inaugura esta noche en la Casa de Meras y Rico, Prado 66, la del admirable pintor cubano Emilio Rivero Merlín.
Un total de treinta y seis trabajos comprende la valiosa exhibición.
Será por la noche.
A las ocho y media.
Rivero Merlín dará a conocer sus últimas obras en paisajes, marinas, etc.
Franca la entrada.
Para todo el mundo.

EN 8 Y 19

En la Piscina.
La de 8 y 19.
Habrá fiesta esta noche, fiesta bailable, tocando la popular Orquesta de Aniceto Díaz, el afortunado autor del Danzonete.
A las familias concurrentes se les obligará a reservar sus mesas.
Por el teléfono de la casa.
F-6757.

LA CASITA CRIOLLA

Todos la conocen.
La casita criolla.
Construcción típica, a la entrada del Reparto Miramar, que es propiedad de la señora Nina Cowley de Rodríguez Morini.
Con la intervención del diligente amigo L. Maclean Beers ha sido tomada por Mr. y Mrs. William M Harris, **junior**, de Providence.
Rico matrimonio.
Que viene de temporada.
La casa, que es muy espaciosa muy bonita, se completa con un bar magnífico.
Detalle singular.
Que aprecian los americanos.

MARY MORANDEYRA

La semana del autógrafo.
Llega hoy a su final.
Mary Morandeyra, en un rincón adorable, obra del artista Miguel de Cañas, recibirá en la Casa Calvet, de Prado 86, a sus amigos, a sus admiradores, a todo el mundo.
Van allí a obtener sus obras, como **Mujer, escucha**.... **El hombre a través de un corazón de mujer** y **Apreciaciones de mujer**, entre las últimas publicadas.
Ella estampa su firma.
Con algunas palabras más.
Mary atenderá solícita y amable, según acostumbra, a todo el que se le acerque.
Será por la tarde.
En las horas últimas.

BODA DEL GRAN MUNDO

Suntuosa boda.
De alto rango.
Celebrase esta noche, a las nueve y media, en la bella y severa Iglesia de San Juan de Letrán.
Son los novios María Esperanza Montalvo y Lasa, linda y muy graciosa señorita, y el distinguido joven Julio Lobo y Olavarría.
Una parejita feliz.
Acreedora a todas las dichas.
Lucirá el templo un decorado floral, con el nombre de **Versailles en fleurs**, que es obra de **Milagros**, el aristocrático jardín del Vedado.
Del mismo jardín el ramo, en forma de manguito, confeccionado todo con **sweet peas** blancos.
Boda del gran mundo.
Que resultará muy lucida.

STOKOWSKI

Llegó ayer Stokowski.
Gran maestro ruso.
Acompañado de su esposa arribó a estas playas en el vapor **Orizaba**, procedente de New York, el director de la Orquesta de Filadelfia.
Stokowski figura mañana en el programa del concierto que ofrece la Orquesta Filarmónica.
Concierto matinal.
En nuestro gran teatro.
Dirigirá la obertura de **Los Maestros Cantores**, de Wagner, como deferencia especial al maestro Sanjuán.
Tocará George Copelan.
Pianista famoso.

DE GRAVEDAD

Enferma.
Postrada, sin fuerzas...
Así yace desde hace algunos días vencida por sus años y por sus achaques, la bondadosa señora Benita Maragliano, la viuda del inolvidable doctor Ignacio Plasencia.
Rodeada está constantemente de sus tres hijos Inés María, Ernesto e Ignacio Benito, que tanto la adoran.
La ciencia agota sus recursos.
Pero ya parece ser todo inútil...

HOTEL ALMENDARES

Su Excelencia Debuchi.
El nuevo Ministro del Japón.
Un **te** se le ofrece en el **Habana Yacht Club** hoy por el Encargado de Negocios del Mikado.
Después un banquete.
En el Hotel Almendares.
Lo dará en honor del ilustre diplomático. Embajador del Japón en Washington, el honorable Secretario de Estado.
Banquete de numerosos cubiertos que amenizará la Orquesta de los Palau.
Mañana el **te** en Almendares.
Bailará Granito de Sal.

Enrique FONTANILLS

CONSTITUIDA LA COMPAÑIA DE REFRIGERACION

Resolverá el problema de los agricultores y comerciantes para conservar los productos

Recientemente, ante el notario de esta capital doctor Alfredo Lombard, se ha constituído una importante Empresa que viene a resolver a nuestros comerciantes y agricultores el eterno problema de la conservación de productos alimenticios.

Se trata de una Compañía, organizada con un capital de cien mil pesos, que se dedicará, en gran escala, a la refrigeración de carnes, papas, cebollas, frijoles, frutas y otros productos análogos.

Esta nueva entidad se propone arrendar las magníficas y espaciosas neveras de la antigua Cervecería Tivoli, en Palatino, propiedad de la Nueva Fábrica de Hielo, S. A. Las negociaciones han comenzado y de un momento a otro se firmará el contrato.

La capacidad de dichas neveras y las condiciones del local permitirán a la nueva empresa comenzar sus operaciones inmediatamente y dar un servicio eficiente.

El Consejo de Directores, según la escritura de constitución, quedó formado así:

Presidente: don José Alvarez y Ríus.

Vice presidente: don Pedro Uruela y Fraga.

Tesorero: don Abelardo Fernández Blasco.

Secretario: doctor Antonio de la Carrera y Fuentes.

Estimando que este nuevo negocio es de positiva utilidad para nuestros agricultores y comerciantes del giro, y por consiguiente beneficioso para el país, nos proponemos seguir informando a nuestros lectores de todo lo que se relacione con su desenvolvimiento e instalación definitiva.

Por hoy nos limitamos a felicitar a sus organizadores, deseándoles que el éxito corone sus loables esfuerzos.

M.E.C.D. 2016

NOTICIAS DE PALACIO

LAS CREDENCIALES DEL MINISTRO DEL JAPON

El Presidente de la República recibió ayer en audiencia pública y de acuerdo con las fórmulas protocolarias en uso, al nuevo Enviado Extraordinario y Ministro Plenipotenciario del Mikado en Cuba, señor Katsuchi Debuchi, que actualmente es Embajador nipón en Washington.

De acuerdo con el protocolo, asistieron al acto un batallón de infantería de costa al mando del Comandante Gramatges que hizo los honores al nuevo Ministro. El Ayudante del Presidente, Comandante Gali Menéndez en unión del introductor de Embajadores, acudió a la Legación japonesa a buscar al Ministro y a las diez y media de la mañana llegaba a Palacio siendo recibido por el Presidente a quien acompañaban los Jefes de la Marina y el Ejército, los Secretarios del Despacho, y el Secretario de la Presidencia.

En la presentación de credenciales de señores Ministros no acuden los miembros del gabinete ni los Jefes superiores de la Marina y el Ejército, pero en este caso, se observó ese formulario diplomático en atención al cargo de Embajador que ocupa Su Excelencia Debuchi en los Estados Unidos.

Durante la recepción se escucharon el himno nacional y la marcha imperial japonesa, ejecutado por la banda de música del Ejército.

SECRETARIOS QUE DESPACHAN

Durante la mañana de ayer, el Presidente de la República General Machado, recibió la visita de los Secretarios de Gobernación, Estado, Obras Públicas, Hacienda y Agricultura, que pusieron a la firma distintos decretos de orden administrativo.

MAGNATES DEL OBRERISMO AMERICANO

Otra visita tuvo ayer en la mañana el Jefe de la Nación.

Durante más de media hora estuvo reunido el Presidente en su despacho oficial con los magnates del proletariado americano Mr. E. A. Lawson, ex-delegado y antiguo encargado de la imprenta nacional de los Estados Unidos y el señor F. C. Roberts representante de la Pan American Federation of Labor de la vecina Nación.

Ambos cambiaron impresiones con el General Machado que tuvo frases de aliento para los esforzados organizadores de la poderosa institución obrera americana. Dichos señores expresaron al Presidente que traían un cordial saludo del Presidente de la Federation Mr. Green, para los obreros cubanos afiliados a esa sociedad. Esa asociación se ha organizado con el propósito de vigilar los intereses de los trabajadores en esta República, y en otras muchas de la América. Esa institución respalda la Ley y el orden obedeciendo las leyes de cada país, y con el derecho de acudir en cada caso al Congreso respectivo en demanda de sus derechos si estos fueran atropellados.

Ellos aseguran que por esos procedimientos legales, y arrojando muy lejos las fórmulas violentas que a nada práctico conducen, pueden los obreros en todo momento obtener beneficios admirables y crear una fuerza ordenada y sólo ansiosa del mejoramiento proletario, en todo momento.

A DESCANSAR

Cerca de las doce y media del día de ayer se ausentó de Palacio el Presidente de la República, dirigiéndose a descansar fuera de la capital. Es muy posible que el Presidente pase uno o dos días dedicado a su sport favorito: la pesca.

Le acompaña su ayudante el comandante Llaneras y el capitán Rodríguez Batista.

ESTACION TERMINAL

Familiares del vice Presidente de los F Consolidados:—Anoche salieron por el central en el carro «VIRGINA» agregado al tren Camagüey la señora del vice presidente de los consolidados acompañada de su señora madre y otros familiares.

Políticos:—Anoche salieron para Camagüey el representante Abelardo Mola, fué a Ciego de Avila el representante Aguilar y, al central Cunagua el representante Nestor G. de Mendoza.

Tren Expreso Limitado:—Anoche salieron por este tren para Sagua Marcelino García e hijo,-a-Santiago de Cuba José Sánchez-a. Sagua Chea Pedroso, a- Vueltas el Director de Beneficencia doctor Fernando del Pino. a-Ciego de Avila doctor Rogelio Rios y señora,-a Cienfuegos José Plá, a-Camagüey Manuel Rodríguez,-a Santa Clara Gustavo Díaz,-a Colón Miguel Martínez,-a Cienfuegos Américo González,-a Remedios Lorenzo Rodríguez,-a Jaruco Benito Quiroga,-a Trinidad, doctor Antonio Mauri-a al central Cunagua doctor Silvio de Cárdenas-a Santiago de Cuba Ernesto Bell y José Lecuona, el central Araujo su Propietario el señor Salvador Guedes y Francisco Cerqueda-al central Cunagua Adolfo Suárez.

TASSANI
ORBE
VEA
ESTA TARDE "INFORMACION"

Información Telegráfica Del Interior de la Isla

POR NUESTROS CORRESPONSALES

LA SEÑORA VIUDA DE KING

PINAR DEL RIO, enero 22. (Por telégrafo.)

Muy lamentada ha sido la muerte de la señora Josefa Rodríguez viuda de King, ocurrida en el domicilio del teniente del ejército nacional Federico González. Fueron inútiles todos los esfuerzos de la ciencia para salvarla. El sepelio resultó una gran manifestación de duelo. Reciba sentido pésame.

Felipe Díaz.

SANTO DOMINGO

SANTO DOMINGO, enero 22 (Por telégrafo).

Ha quedado cerrado el período de inscripción de los partidos políticos. De 5412 electores que cuenta el Término, el partido Liberal afilió 3.475 Los hermanos González Echevarría, actuales jefes liberales y el doctor Pedro Martínez Neyro, que le disputa a éstos la dirección del Partido Liberal en ésta, han desarrollado una labor estupenda.

CORRESPONSAL.

APELACIONES DEL DOCTOR NUÑEZ PORTUONDO

TRINIDAD, enero 22. — DIARIO, Habana.— En representación de Carlos Pérez, presidente del Partido Liberal, ha presentado el doctor Núñez Portuondo apelación ante la Provincial Electoral, contra recursos de nulidad en algunos barrios, siguiendo instrucciones del coronel Machado.

El doctor Núñez embarcó para Santa Clara a sostener la legalidad de los Comités constituídos.

CORRESPONSAL.

SANTIAGO DE LAS VEGAS

SANTIAGO DE LAS VEGAS, enero 22. (Por telégrafo).

El resultado de las inscripciones en este Término ha sobrepasado a todos los cálculos. Se han inscripto 2.950 liberales, 126 conservadores y 214 populares.

El Término cuenta con 4.070 electores y habiéndose inscripto un total de 3.300, da un porcentaje de más del ochenta por ciento. El barrio más nutrido es el de General Machado, en el que se inscribieron 990 electores liberales, 36 conservadores y 80 populares.

CORRESPONSAL.

TITULO DE HIJO ADOPTIVO A RUBENS

CAMAGUEY, enero 22. Por telégrafo. Mañana, a las cuatro de la tarde, el Ayuntamiento de Camagüey en sesión extraordinaria, entregará al Coronel Rubens el título de Hijo Adoptivo, según moción del Presidente de la Cámara Municipal. El Círculo de Profesionales le ofrecerá además un ponche de honor lo mismo hará el Country Club quien además ofrecerá una gran fiesta bailable en honor del Coronel Rubens, el cual llegará a esta ciudad al mediodía de mañana pasando la noche en Camagüey. Hoy encuéntrase Mr. Rubens visitando el central Jobabo.

Olimpia Sosa Hernández y Margarita Batista Xiqués, presuntas dementes, serán recluidas en el Hospital Municipal para su observación. De Morón han llegado catorce detenidos a la disposición de la autoridad militar.

Corresponsal.

OBRERO LESIONADO

MEDIA LUNA, enero 22 (por telégrafo).

Hoy fué asistido en el hospital Beattie por el doctor Sánchez, el obrero Pablo Vázquez, de 20 años, el cual presentaba la fractura de los dedos de la mano derecha que le fué aprisionada por una máquina de su panadería.

JUICIO ORAL POR HOMICIDIO

MATANZAS, enero 22 (por telégrafo).

Ante el Tribunal integrado por os magistrados de esta Audiencia doctores Cristóbal More, Benito Costo, Tomás Loreto, Fernando Junco y Manuel Romeu comenzó a celebrarse en la tarde de hoy ante la Sala de lo criminal de la audiencia de esta provincia, el juicio oral de la causa 408 de 1931 del Juzgado de Cárdenas, seguida contra el procesado Ramón Ibaceta García, por robo con ocasión del cual resultó homicidio del asiático Roberto Tan Ley. Actuó de fiscal el doctor Francisco de Zayas y Ayala, de acusador privado el doctor Alberto Delgado Montero y como defensor el doctor Leopoldo Borrego Stuch.

Se acusa al procesado Ibaceta de que en la noche del 15 de junio pasado entre nueve y diez, se presentó en la tienda que en Méndez Capote poseía el asiático Tan Lay, y después de darse a conocer y pedirle a éste que le despachara unas conservas, aprovechando el momento en que el chino estaba de espaldas a él, junto a los anaqueles, le dió un tremendo golpe con un cuerpo duro que no ha sido hallado, en la región mastoidea derecha con fractura del cráneo que le causó la muerte al instante, apropiándose entonces de efectos y dinero que se calculan en la suma de 98 pesos.

Tanto el Fiscal como la acusación privada solicitan para el procesado, que resulta de pésimos antecedentes, la pena de muerte. Después de efectuada la prueba de confesión en la que el acusado negó los cargos que se le imputan y de ser examinados por el Tribunal alrededor de 25 testigos, se acordó suspender el juicio para continuarlo el día 25 de los corrientes. Fueron citados 56 peritos y testigos. Asistió gran cantidad de público.

Corresponsal.

SOCIEDAD «FRATERNIDAD» DE SAN JOSE DE LAS LAJAS CELEBRA UN GRAN BAILE

SAN JOSE DE LAS LAJAS, enero 22 (por telégrafo)..

En la noche de mañana, la prestigiosa sociedad de esta ciudad «La Fraternidad» celebrará un gran baile en el que tocarán la orquesta de Corman y el sexteto Agabama. Existe mucha animación para esta fiesta social que promete resultar de mucho lucimiento.

Corresponsal

EN VISITA AL REGISTRO CIVIL DE RANCHO VELOZ SE COMPRUEBA SU BUEN FUNCIONAMIENTO

RANCHO VELOZ, enero 22 (por telégrafo).

El doctor Trelles ha girado en el día de hoy una visita de inspección a las oficinas del Registro Civil de esta ciudad, comprobando una vez más que todas las manipulaciones de la oficina del Juzgado se encuentran correctas y que los empleados trabajan con idoneidad, por lo cual les ha felicitado.

Corresponsal.

INICIO SU MOLIENDA EL CENTRAL «CESPEDES» AYER

FLORIDA, enero 22. DIARIO, Habana. Hoy a las seis y cuarenta y cinco inició su molienda el central «Céspedes», empezando sus reparaciones el ingenio «Florida» con toda urgenciap ara, como el primero, dar comienzo a sus trabajos de zafra.

La noticia ha sido recibida con todo júbilo en este término.

Corresponsal.

TAMBIEN EL «ESTRELLA»

FLORIDA, enero 22. En estos momentos en que telegrafío, rompió su molienda el central «Estrella».

Corresponsal.

LOS COLONOS DEL PUEBLO DE MATA

MATA, enero 22. Los colonos en general de esta zona, ruegan a esta Corresponsalía haga llegar por conducto de las columnas del DIARIO a los poderes del Estado, su más formal protesta contra toda restricción que se intente llevar a cabo de la zafra azucarera, ya que dicha medida solo llegaría a intensificar las crisis actual.

Igualmente testimonian su adhesión al manifiesto que, dirigido a los colonos, ha suscrito el colono señor Leopoldo Ramos Parets, perteneciente al Central «Pestana», por ser cuanto en dicho manifiesto se contiene el unánime sentir de tan estimada clase de la población cubana.

Corresponsal

EN EL CENTRAL JATIBONICO

GUAYOS, enero 22. En nombre de los colonos del central «Jatibonico», el señor Adriano Valle interesa, mediante un despacho telegráfico dirigido al senador doctor Viriato Gutiérrez Valladón, que por éste se defienda la zafra libre, pues el año pasado cortaron la tercera parte de sus cañas y si ello se repitiera ahora, estarían propensos a perder el total de las cepas, siendo preferible en este año cortarlas todas aunque el venidero no se hiciera, pudiéndose entonces saber con qué cantidad exacta cuenta cada ingenio.

Corresponsal

SUFRE GRAVES QUEMADURAS AL PRENDER FUEGO A SUS VESTIDOS PARA SUICIDARSE

MATA, enero 22. A las cinco de la tarde de hoy acaba de prender fuego a sus vestidos, después de haberse rociado los mismos con alcohol, la señorita Fidelina Rodríguez Alvarez, de la raza blanca, de 18 años de edad, ignorándose hasta este momento la razón que la impulsara a adoptar tan terrible determinación.

La referida joven pertenece a una distinguida familia de este vecindario. Su estado, según el doctor Masvidal que la asistió, es sumamente grave.

Corresponsal

DENUNCIA CONTRA LA CAJA DEL RETIRO FERROVIARIO

MATANZAS, enero 22. Ha sido presentada una denuncia por el señor Pedro de Armas, tutor de Josefina Rodríguez de Armas, contra la Comisión General del Retiro Ferroviario, alegando que recibía una pensión de ciento doce pesos cincuenta centavos, y le ha sido reducida a ocho pesos noventa centavos El denunciante dice que otros pensionados perciben hasta cincuenta pesos y estima pueda haber error o malicia por parte de los comisionados que no efectúan un prorrateo, entre los pensionados, con la equidad debida.

El doctor Mencía admitió la denuncia, radicando causa por estafa.

DETENCIONES DE LOS PRESUNTOS AUTORES DE UN INCENDIO DE CAÑAS

En Amarillas la Guardia Rural ha detenido a Margarito Rodríguez, Manuel Juara y Leandro Saavedra, como presuntos autores del incendio de doscientas cincuenta mil arrobas de caña en la finca denominada Isabel, de la propiedad de «The Tinguaro Sugar Company».

RUEGO DE LOS COLONOS DE MATA

MATA, enero 22 (por telégrafo.)

Todos los colonos de esta zona me ruegan haga llegar a los poderes del Estado su ruego para que no se lleve a efecto la restricción de la zafra azucarera, ya que ello agravaría la crisis actual.

Asímismo testimonian su adhesión al manifiesto que dirigido a ellos ha suscrito el colono Leopoldo Ramos Parets perteneciente al Central Pestana pues en el mismo se mantiene el unánime sentir de la población cubana.

Corresponsal

EL CENTRO CASTELLANO CELEBRO UNA ASAMBLEA DE PROPAGANDA, EN EL "PALACIO DE VILLALBA"

El acto resultó brillantísimo. Acudieron representaciones del Centro y de la Colonia. Se bosquejó toda la fructífera labor realizada por la sociedad. Hablaron muy elocuentes oradores

Anoche, todo luz, todo gracia; todo encanto, entusiasmo y fraternidad en el Palacio de Villalba, hogar de las Castillas donde se cobijan los castellanos bajo el pendón morado que corona el Centro Castellano. Allí todos los castellanos de la Vieja y Nueva Castilla, abrazados y confundidos en la hora elocuente que con admirable acierto organizara la diligente Sección de Propaganda, que preside el señor Manuel Bajo.

El aspecto era el de las grandes solemnidades; el salón de actos apareció pletórico de socios, de representaciones; muchas damas y damitas le otorgaban la prestancia de su gracia y belleza.

Lo presidían, el Presidente general señor Elías Rada, con los señores Manuel Bajo, doctor José María Vidaña, Julio Gutiérrez, el Vicepresidente, señor Alejandro Villada, el Tesorero José Llamas, los presidentes de las Secciones de Cultura y Orden, el señor Manuel Rabanal, Indalecio Cimadevilla, Presidente de Sanidad, el Secretario, señor Constantino García, el Director del plantel «Cervantes» Francisco Vega Núñez, doctor Juan José de la Riva y todos los señores de la Directiva. En lugares de distinción concurrían el presidente de la Beneficencia Montañesa, señor José Barquín, el vicepresidente del Centro Montañés, y el Rvdo. P. Isaac Fernández, sacerdote de grandes prestigios en la colonia castellana.

Breve saludo y breves palabras del señor Rada y breve y vibrante discurso del Presidente de Propaganda, señor Manuel Bajo, que terminó saludando a los presentes dándoles muy expresivas gracias. Después turnan en el brillante torneo de la palabra el doctor José M. Vidaña, que hizo en párrafos elocuentes la brillante historia social, destacando las fechas más gloriosas para el Centro y sus grandes hombres, pidiendo un aplauso para ellos. Invitó a todos los castellanos a seguir la senda iniciada por aquellos hombres para la mayor grandeza del Centro, que es honor y pres de Castilla en las Américas. Le siguió el señor Gutiérrez Guerra, desarrollando un donoso tema sobre la acción de propaganda que se viene haciendo por todas las Secciones que a ella dedicaron todas sus generosas actividades y terminó pidiendo un aplauso para los propagandistas y rogando a los presentes, que se consideren propagadores del Centro, hogar y abrazo de todos.

Habló después, amplia y detalladamente, el señor Vega Núñez, sobre la enseñanza que viene prodigando el Centro Castellano, sobre la labor del diligente y sabio profesorado de plantel «Cervantes», altar de cultura, que Castilla en Cuba ha levantado para honor de todos los castellanos y prez de Castilla. Sin este altar—terminó—no ejercerían ni el Centro ni vosotros, el cumplimiento del deber de dar pan de instrucción al que necesita enseñanza para luchar por la vida dignamente.

Luego, ocupó la tribuna el elocuente orador cubano, doctor Juan José de la Riva, quien en párrafos donosos desarrolló el desenvolvimiento de sociedades como el Centro Castellano dentro de la vida social y económica de la República de manera soberbia y con la claridad y el talento que pone en todas sus oraciones.

Siguió al Dr. La Riva, el señor Indalecio Cimadevilla, que habló también con elocuencia sobre la Sanidad, obra de silencio, de trabajo y de triunfo que se desarrolla, culminando en caricias de amor que honraban, tanto a Cuba como al Centro Castellano, y que agradecen los que sufren, los que lloran, los que caen en la lucha por la vida.

También pronunció otro elocuente discurso, razonando y demostrando una admirable elocuencia el Vicepresidente, señor Alejandro Villada, sobre el porvenir que se atrevió a considerar de porvenir noble, altruista y arrogante en la labor de caridad, de fraternidad y de amor a Cuba, a Castilla y a España, ya que no con otro fin y otro ideal fué fundado el gran Centro Castellano.

Y todas estas sensaciones, estas vibraciones y estos entusiasmos fueron recogidos porl a palabra serena y amable del Presidente Rada, haciendo de ellos un resumen amoroso y elocuente llevándolos al corazón de los oyentes, que se pusieron en pie cuando el señor Rada cerraba su sabia y serena peroración. Todos los oradores fueron muy aplaudidos, y todos insistieron en que los castellanos deben venir al Centro para hacerlo cada día más fuerte, más grande y más honorable.

La jornada castellana fué digna del Centro y de la Sección de Propaganda que organizó tan brillante acto.

Cortes y Retazos

Hoy es día de oferta especial y extraordinaria de Cortes y Retazos.

Entran en ella telas de la mayor novedad, tejidas según los colores y los dibujos de moda.

PRECIOS REDUCIDISIMOS.

Planta baja.

El Encanto

POLITICA

GRAVE DENUNCIA CONTRA LA POLICIA DE ORIENTE

Según nos comunica nuestro diligente corresponsal en Santiago de Cuba, la Junta Municipal Electoral de aquella ciudad ha designado a su secretario doctor Simón Dimas, para que, como inspector, vigile las mesas de inscripciones en la reorganización liberal, en vista de las denuncias producidas y comprobadas por el doctor Juan Miguel Portuondo, respecto a que miembros del Cuerpo de la Policía Municipal ocupaban cédulas de electores presentándolas en las mesas, donde eran inscriptas sin su presencia y luego se apropiaban de la cédula y la boleta de inscripción.

Los partidarios del representante a la Cámara señor Luis Estrada, han comprobado la misma actitud de la policía, especialmente en los barrios extremos de la ciudad, dándose el caso de que un sólo policía ha llevado más de cuarenta cédulas a una mesa de inscripción.

Nada sabe el alcalde interino

El señor José Falomino, alcalde por sustitución de Santiago de Cuba—agrega nuestro corresponsal—dice que desconoce los hechos denunciados en los cuales tampoco puede mezclarse ya que la policía tiene un supervisor militar, único responsable del Cuerpo ante la Secretaría de Gobernación.

Con este motivo—termina el corresponsal—se ha creado un estado de verdadera inquietud, pues la policía penetra en todos los domicilios marcados como liberales, y en el de algunos populares y conservadores, en busca de cédulas electorales, consiguiéndolo en muchos casos pero, en otros, no, porque sus poseedores previamente las esconden o alegan no tenerla.

SON VALIDAS LAS AFILIACIONES CONSERVADORES DE SAN NICOLAS

El doctor Antonio Peña, representante a la Cámara y secretario de la Asamblea Nacional del Partido Conservador, presidente del Ejecutivo de San Nicolás, y uno de los políticos más bien documentados y sagaces de la hora actual, nos ha remitido para su publicación la siguiente aclaración:

Los periódicos de ayer dan a conocer el fallo del Tribunal Superior Electoral del día 20 de este mes, por el cual se deciara nula la sesión que celebró el Comité Ejecutivo Municipal del Partido Conservador del Término de San Nicolás el día 12 de diciembre para designar los locales y personas que habían de constituir las mesas de afiliación para la próxima reorganización; y como ésto ha hecho creer que son nulas las afiliaciones realizadas por este Partido en ese Término, deseo aclarar que no es así, pues ante la posibilidad de que se anulara dicha sesión, se reunió nuevamente el Comité Ejecutivo del Partido y por gran mayoría de sus miembros se hicieron nuevamente las designaciones de locales y de personas, las cuales han quedado firmes y válidas toda vez que ese mismo rTibunal Superior Electoral, y precisamente en la misma sesión que declaró nula la sesión celebrada por el Comité Ejecutivo el día 12 de diciembre, acordó también declarar «no ha lugar» a admitir otro recurso contra la segunda sesión en que por segunda vez se designaban los locales y personas que habían de constituir las mesas de afiliación en el Termiso de San Nicolás.

Las afiliaciones del Partido Conservador Nacional en el Término de San Nicolás, son, por tanto, completamente legales.

Dr. Antonio Peña.

UNA DENUNCIA DEL SENADOR DUQUE DE HEREDIA

Informando sobre las graves irregularidades en el seno del Partido Liberal de Oriente, nuestro corresponsal en aquella ciudad nos trasmitió anoche la noticia de haber sido presentada por el senador doctor Alfonso Duque de Heredia, ante la Junta Provincial Electoral, una denuncia contra los miembros de la Comisión de inscripción liberal de los barrios de Garzón y Bacardí, en los que se pretende introducir desorden y confusión por elementos extraños a la Mesa, tratándose de inscribir a otros fraudulentamente, dándose el caso de que individuos que ejercen autoridad como policía llevan a la Mesa cédulas electorales para inscribir electores como si en realidad hubiesen comparecido.

La Junta nombró al abogado doctor José Angel Botta, inspector electoral; dándole cuenta al coronel jefe del Distrito para que conozca de los hechos delictuosos denunciados.

También ha sido nombrado el señor Rafael Simón Damas, inspector electoral, en virtud de denuncia presentada por el señor Juan Miguel Portuondo.

LOS AMIGOS DE MIGUEL ANGEL GONZALEZ

Mañana, a las ocho de la noche, tendrá efecto en la casa Habana número 181, entre Paula y Merced, una fiesta política en honor del capitán del puerto de la Habana, señor Miguel Angel González.

Los amigos de Miguel Angel González están organizados perfectamente y con ese acto iniciarán la campaña política de ese joven que ha sabido, en poco tiempo, demostrar que es un magnífico funcionario público y consecuente político liberal, lo que lo coloca dentro de posibles y futuras nominaciones en el partido.

Nutridos núcleos de electores acudirán ese día a testimoniar su adhesión al señor González.

TRIBUNAL S. ELECTORAL

Recurre Casariego al Supremo

Ayer presentó escrito Federico Casariego Landrove tercer vicepresidente del Ejecutivo Conservador Municipal de la Habana, estableciendo recurso de apelación para ante la Sala de lo Civil del Tribunal Supremo contra la resolución dictada por el Superior Electoral, que declaró con lugar la reclamación del procurador Benito Alonso Artigas, al que dirigió el doctor Carlos R. Menció, contra la resolución del ahora recurrente, en el referido carácter ordenando una segunda convocatoria para la sesión de 14 de diciembre último; contra la resolución del propio Casariego, dejando sin efecto esa convocatoria y ordenando una nueva para la sesión de 15 de diciembre, así como contra dicha sesión y sus acuerdos.

La apelación fué admitida y elevada al Tribunal Supremo. Recientemente DIARIO DE LA MARINA anunció la apelación de referencia.

La afiliación de Modesto Maidique

El presidente de la Municipal de Ciego de Avila transcribió al Superior Electoral el acuerdo tomado en sesión de 18 del actual, con motivo del escrito presentado por Pedro Figueredo Ramírez, denunciando que la Comisión de Afiliación del Barrio Sur del Partido Liberal ha cometido el delito de afiliar al señor Modesto Maidique Venegas, que se encuentra prófugo, lo que se ha puesto en conocimiento del juez de Instrucción y de la Junta Provincial.

Reclamaciones resueltas

El Tribunal ha declarado con lugar la reclamación del doctor Pedro Martínez Fraga, contra la convocatoria y sesión de 9 de diciembre último por el Ejecutivo Municipal Conservador de Remedios, y, en su consecuencia, nula la convocatoria y sesión celebrada.

También declaró con lugar la reclamación del doctor Rogelio Rivas contra la convocatoria y sesiones de los Comités liberales de los barrios de Ciego de Avila.

Más sobre reclamaciones

El doctor Enrique Núñez Espinosa se ha separado de la reclamación que tiene entablada contra la sesión de 13 de diciembre último del Comité Ejecutivo Municipal Liberal de Marianao.

Y se celebró la vista de la reclamación establecida por el procurador Benito Alonso contra sesión del Ejecutivo Liberal de Cabaiguán, barrio del mismo nombre, informando por el recurrente el doctor Carlos R. Menció.

Irregularidades denunciadas en Agramonte

El presidente de la Municipal de Agramonte comunicó que se había presentado a esa Junta dos instancias: una por Santiago Torres y otra por Victoriano Ipiña, presidentes de los Partidos Liberal y Conservador, respectivamente, interesándose en la primera una certificación de los afiliados al Partido Conservador y en la segunda, de los afiliados a los partidos Liberal y Popular, imputándose por ambos partidos irregularidades en las afiliaciones; la Junta estima la necesidad de enviar allá un inspector, a reserva de poner el hecho en conocimiento del Juzgado competente.

Más irregularidades en Ciego de Avila

El secretario de la Provincial Electoral de Camagüey transcribe el acuerdo de ese organismo en su sesión extraordinaria del 16, por el que, en relación con las irregularidades advertidas en la documentación de las Comisiones de inscripción del Municipio de Ciego de Avila, se informa que, con relación a ese caso y otros similares, la Provincial dispuso, tan pronto tuvo conocimiento de ello, que se diera cuenta a los Tribunales de Justicia y se llamara la atención de esas Comisiones para que no continuaran incurriendo en las irregularidades acusadas.

LOS PROGRESISTAS

En la noche de ayer se reunió el Ejecutivo Nacional del Partido Progresista; además asistieron más de doscientos afiliados que siguen atentos a la marcha del partido en los finales de este esfuerzo de organización de un partido nacional.

Actuó de presidente el doctor Miguel Angel Campos, y en la Secretaría el procurador Pedro Prendes Aguiar, comprobado el quórum, se procedió a cubrir dos cargos vacantes, resultando electos el señor José Manuel Fernández y del Riego y el doctor Enrique Castellanos y Enríquez; el señor Pedro Prendes hizo resaltar el hecho que tanto el señor Fernández del Riego como el doctor Castellanos, eran personas que se habían mantenido ajenas a la política gubernamental y cooperativista, resultando, por tanto, factores apreciables para la obra que se propone el Partido Progresista.

En esta junta se conoció de un posible proyecto de ley por el que se le prohibe a los afiliados a los partidos actuales que renuncien a sus afiliaciones; se acordó protestar enérgicamente si ciertamente se piensa presentar ese proyecto de ley que va directamente contra el más elemental derecho ciudadano.

El doctor Miguel Angel Campos dió cuenta de tener ya las adhesiones necesarias para la inscripción del partido con carácter nacional, noticia ésta que produjo júbilo entre los asistentes.

Cerca de las doce y media terminó la sesión.

CONSERVADORES DEL BARRIO DEL CRISTO

El señor Jesús Elejalde nos pide que aclaremos que sus amigos con la fuerza más considerable que tiene el Partido Conservador en el barrio Del Cristo, y son realmente los que dominan en el barrio.

LAS INSCRIPCIONES

En Yaguajay, según nuestro corresponsal, se han inscripto: Barrio Cabecera: liberales 501; conservadores 35 populares 35. Mayajigua: liberales 612; conservadores 24; populares 21. Meneses: liberales 7 conservadores 54; populares 12. Buburanao, liberales 151; conservadores 20; populares 24. Seibabo: liberales 168; conservadores 13; populares 24. Centeno: liberales 120; conservadores 12; populares 12.

Holguín: Exceden de tres mil las afiliaciones liberales en aquel Término.

UNA ACTRIZ DE RUMANIA RECURRE EN CONTRA DEL BANCO QUE LA ARRUINO

BUKAREST, Rumania, enero 22 —(AP).—Florika Alexandrescu, actriz rumana que perdió sus ahorros, ascendentes a 24 mil pesos, en la quiebra del Banco Brosser, el año pasado, recurrió hoy a la acción directa para indemnizarse de alguna manera.

Florika se presentó en las oficinas del banco, dice la policía, e intentó matar al presidente de la institución.

No pudiendo hacerlo, desordenó muebles y papeles, lanzándose contra ellos furiosamente.

SE PIDE LA CREACION DE UN MERCADO LIBRE EN EL AMPLIO BARRIO VIBORO

Numerosos vecinos de la Víbora nos acercan para recabar por nuestro conducto de las autoridades a quienes corresponda resolver la petición, que en la extensa y populosa barriada de la Víbora se instale un mercado libre.

Bien lo necesitan los habitantes de la Ciudad Nueva, como en justicia se llaman a la Víbora, pues resulta de todo punto inconcebible que se les obligue a trasladarse a la Habana para adquirir en los mercados artículos de primera necesidad.

Con un poco de buena voluntad y deseo de servir los intereses de los vecinos peticionarios, se lograría complacerlos, y ellos quedarán muy reconocidos a las autoridades.

Y hasta nos permitimos sugerir la idea de que el mercado se abra en la calle de Santa Catalina, que es una avenida ancha, sitio estratégico, cómodo, amplio, sin problemas de tránsito y equidistante del vecindario.

¿Será posible obtener un mercado libre para la Víbora?

A las Personas Caritativas

Se hace saber a las personas que deseen hacer una obra de caridad que en Neptuno 221, entre Oquendo y Soledad, reside un pobre hombre en el cual padece de gangrena en las manos y en las piernas, careciendo de recursos de todo género.

Domingo, 24:
Ntra. Sra. de la Paz
Lunes, 25:
Santa Elvira
Para sus regalos en esos días venga a
El Encanto
Todo él es una Exposición de regalos.
Distinción Calidad Economía
Practique la elegancia social del regalo.
El Encanto

HOY: último día. de la
Oferta Especial
de
Tweed de Lana
4 VARAS
2.90
Una gran tela, lavable, de lana y seda de gran vestir.
Aproveche esta gran oferta.
Planta baja.
El Encanto

Por el mismo dinero adquiere en "El Encanto" mejor calidad.
Esto ha ocurrido siempre, pero, ahora, dentro del plan de rebajas trazado, ofrecemos
Vestidos de seda
para
Jovencitas
a precios inigualables
Los que valían
12.75 y 16.75
han sido marcados a
7.75 y 9.75
Confeccionados en Crepé Cantón, en los tonos de moda, verde, rojo, Burdeos y carmelita.
¡Compruébelo usted misma!
Tercer pise.
El Encanto

M.E.C.D. 2016

9A SECCION

Teléfonos:
Máquinas A-3781
Dirección. M-4151
Admón. . M-7911
Sports . . M-7912
Clasificados A3333

DIARIO DE LA MARINA

Teléfonos:
Máquinas A-3781
Dirección. M-4151
Admón. . M-7911
Sports . . M-7912
Clasificados A3333

9A SECCION

AÑO CIEN — ACOGIDO A LA FRANQUICIA POSTAL — LA HABANA, SABADO, 23 DE ENERO DE 1932 — EL PERIODICO MAS ANTIGUO DE CUBA — PAGINA NUEVE

La España Actual

El Enemigo Común

Por LEON ICHASO

...extremismo societario, el radi...mo jacobino y demagogo; he ...el enemigo común, el verdadero ...migo de España. He ahí, como ...os venido diciéndolo desde los ...imenzos de la República, el grave ...ro que sin divergencia de par...os ni de filiaciones políticas se ...de combatir sin tregua y sin con...scendencias.

...Presidente del Consejo de Mi...stros, señor Azaña ha declarado ...será inexorable con él y con to...clase de agitadores. Para este fin; ...aplicarla severamente a los per...adores de oficio se estatuyó la ...de Defensa Nacional. Para este ...para refrenar y castigar sin de...dades partidaristas la desatada ...a demagógica dió al gobierno la ...mblea un voto de confianza. Tie...pues el señor Azaña y el Mi...tro de Gobernación la espada ...la mano, que se ha de empuñar ...tra los que desde el advenimien...de la República han sido su ne...y torva pesadilla.

...gobierno español sabe ya, por...así se lo ha demostrado la ex...encia, que elementos de esa cla...no se amansan pasándoles la ma...y haciéndoles arrumacos. La ca...los engríe para arremeter con ...furia; la carne que les echen ...ta y azuza más y más su hamb...de destrucción, de desorden y de ...gre.

...ha sido en Manresa donde se ha ...centrado y donde ha explotado ...revolución social. Ha sido siem...e en Barcelona donde más fuer...ha tenido y donde más ha preva...do el anarco-sindicalismo. No me...a la verdad pueblo tan indus...oso, tan lleno de laboriosa vita...d y de tanta savia cultural una ...a tan sombría, tan incivilizada ...an demoledora. Pero si examina...os con serenidad todos los factores ...han contribuído a engordar y a ...ustecer a la fiera, hemos de re...ocer que no están ajenos a ellos ...llas debilidades de la Esquerra ...alana y de los directores de la ...neralidad que llegaron hasta a ...atribuir monetariamente a deter...adas huelgas concertadoras de ...dos disturbios y que obligaron al ...rgico y recto Gobernador Civil ...ñera de Sojo a presentar repe...as veces su renuncia del cargo. ...utrió también la demagogia roja ...lla ausencia de autoridad que, ...los incendios de iglesias y con...os, reconoció paladinamente el ...nces Ministro de Gobernación ...Miguel Maura. La contuvieron ...qués un tanto el mismo don Mi...l Maura, que dejó caer sobre ella ...ano de hierro y la aplicación de ...Ley de Defensa Nacional. Des...s, a las perturbaciones de los ...rco-sindicalistas se agregaron ...llas de los socialistas afiliados a ...Unión General de Trabajadores, a ...aludió recientemente el Ministro ...Gobernación Casares Quiroga en ...laraciones que comentamos. Vino ...go la conspiración, también iz...erdista, para destruir la Guardia ...l, símbolo y sostén inquebranta...e del orden y de la autoridad. ...mpió en estos momentos el de...o de disolución de la Compañía ...Jesús y la confiscación de sus ...nes, que significaba una victoria ...a de la demagogia, un halago más ...radicalismo. Creció entonces, ésta, ...empinó sobre sus zarpas y estalló ...revolución que ha dado otra sa...día a España.

...Por suerte, parece que ha abortado ...ue gracias en gran parte a esa ...rma Guardia Civil tan aborrecida, ...sin razón, por los agitadores, ha ...o casi totalmente domeñada. Tal ...ahora, si fracasa en su anun...da huelga general, volverá a aga...rse como acostumbra hacerlo ...ando restalla sobre sus espaldas ...látigo del domador. Pero acecha...otra vez la ocasión propicia para ...er a las andadas. Vigilará ojo ...or el momento en que se aflo...e si llegan a aflojarse, las rien...s de la Autoridad y en que la ...descendencia y el halago parti...istas abran, si es que lo abren ...rudentemente, algún resquicio ...donde pueda rebullir.

...ería, a fe, muy saludable esta in...ción de rebeldía social si sirvie...de lección; si se llegase al fin a ...prender que no pueden relajarse ...resortes de aquellos principios in...movibles sobre los cuales se han ...tado siempre el orden, el dere...o y la verdadera libertad.

ESTADO DEL TIEMPO

NOTA DEL MEDIODIA DEL VIERNES

...Exceptuando débiles depresiones ...re el Estado de Nueva York y ...iones vecinas y extremo Sur de ...as y Estados de Coahuila, Méji...hay altas presiones con buen ...mpo en los Estados Unidos y tam...en el Atlántico desde Terra...va a las Antillas y en casi todo ...Golfo de Méjico.

Pronóstico para el sábado.

Buen tiempo. Ligera subida en las ...peraturas. Vientos llegando a ...ste del Nordeste al Sudeste.

OBSERVATORIO NACIONAL

Temperaturas locales.

...Durante las últimas 24 horas se ...n registrado en la Habana las si...ientes temperaturas en centígra...

...Máxima: 26-5. Mínima: 19-2. Me...: 22-8.

Málaga Está Tomada Militarmente y las Ametralladoras Ocupan las Entradas de la Ciudad

EL GOBIERNO CREE DOMINADO EL LEVANTAMIENTO REVOLUCIONARIO DE CATALUÑA, DONDE LA TROPA ESTA CAZANDO A LOS REBELDES POR LOS MONTES

Centenares de bombas e infinidad de armas fueron ocupadas en diversos lugares y han sido detenidos los principales jefes del movimiento, habiendo surtido muy buen efecto las medidas extraordinarias adoptadas con todo rigor en la región, por el General Molero

DOSCIENTOS REBELDES ESCAPAN A LAS TROPAS

MANRESA, enero 22. (AP) Dos batallones de infantería, dos secciones de artillería y tres compañías de la guardia civil llegaron hoy a este pueblo, procedentes de Lérida, a las órdenes del general Molero. Inmediatamente ocuparon los puntos estratégicos de la ciudad, ordenando el jefe de las tropas que partieran patrullas a servir en las aldeas más próximas.

Doscientos rebeldes de Suria, perseguidos por las tropas, lograron escapar a la persecución y huyeron a las montañas. Créese por las autoridades que los rebeldes intentarán penetrar en territorio francés

En Manresa continúan sin trabajar unos veinte mil obreros, muchos de los cuales no se hallan en la localidad, loq ue obliga a extremar las precauciones.

Los líderes locales han declarado que, no obstante el aparente colapso de la rebelión, ésta continúa latente y el lunes próximo, que es la fecha fijada para la huelga nacional revolucionaria, se registrarán importantes desórdenes en muchos lugares de España.

TRES MIL MUJERES A LA HUELGA

IGUALADA, enero 22. (AP) En esta población se han declarado en huelga tres mil mujeres, sumándose al movimiento que se está desarrollando en toda la región.

La presencia de las tropas impide los desórdenes, pero el malestar entre los obreros continúa.

OCUPADAS LAS POBLACIONES POR LAS TROPAS

BARCELONA, enero 22. (AP) Casi todas las poblaciones en que ha habido sublevación están ocupadas por las tropas y los generales que mandan las fuerzas han comunicado que tienen dominada la situación. Son numerosos los obreros detenidos en los centros huelguistas.

Muchos extremistas han huido a las montañas, habiendo salido pequeñas patrullas en su persecución.

Antes de que las tropas llegaran a Carmona las multitudes incendiaron una iglesia que quedó destruida totalmente.

LOS SINDICALISTAS CONTRA EL MOVIMIENTO

BARCELONA, enero 22 (AP) Los líderes sindicalistas han enviado representantes por la región de Berga y Manresa a fin de que hagan saber a sus partidarios que deben abandonar el movimiento revolucionario y entregarse sin ofrecer resistencia, para evitar inútiles sacrificios de vidas.

LOS REBELDES SOSTIENEN UN TIROTEO CON LA TROPA

MANRESA, enero 24. (AP) El Alcalde señor Pruse recibió hoy una petición de los jefes obreros en la que solicitan la libertad de su presidente, que está arrestado. El Alcalde se negó a acceder a la petición y publicó un manifiesto invitando a todos los ciudadanos a que ayuden a las autoridades a suprimir el movimiento.

Los despachos que llegan a esta ciudad procedentes de Cardona y Figols dan cuenta de que los rebeldes sostuvieron un tiroteo con las tropas sin que ninguna de las dos partes tuviese muertos o heridos.

En Figols los revoltosos intentaron asaltar la planta de electricidad, siendo rechazadas por la guardia civil.

CARGAS DE LA POLICIA CONTRA LOS EXTREMISTAS

BARCELONA, enero 22. (AP) La policía cargó hoy contra un grupo de extremistas en la Plaza de Cataluña. Los elementos sindicalistas estaban congregándose en dicho lugar con el propósito de celebrar un mitin.

LOS REBELDES DE BERGA ABANDONARON LA CIUDAD

BERGA, enero 22 (AP) En un círculo obrero de esta ciudad la policía encontró hoy cincuenta latas de leche condensada conteniendo pólvora, cuatro bombas con un peso de quince libras cada una y varios revólvers.

El descubrimiento de estos explosivos y armas se hizo después que varios obreros habían lanzado una bomba contra el cuartel de la guardia civil, refugiándose después en el círculo.

Los trabajadores en huelga se rindieron incondicionalmente después de los quince minutos de plazo que les dieron las autoridades, amenazándoles conque en caso de que no lo hicieran sería ametrallado el edificio.

Por otra parte, los extremistas habían acordado resistir a los soldados, fortificándose dentro de las casas y de los edificios públicos, pero el comandante de las fuerzas enviadas para restablecer el orden les dió un plazo de dos horas para que se entregaran, pasado el cual sin que lo hicieran bombardearía la ciudad.

Los huelguistas inmediatamente izaron bandera blanca y se retiraron sin disparar un tiro.

HERIDO DE DOS PUÑALADAS

La policía de la tercera estación se encuentra realizando investigaciones para inquirir quién fué el individuo que ayer agredió, infiriéndole dos puñaladas, una por la espalda y otra por el pecho, a Virgilio Tenot Noreña, vecino de Blanco 41, con el cual sostuvo un disgusto en la esquina de Bernal y Labra.

MACIA LAMENTA LO QUE OCURRE EN CATALUÑA

BARCELONA, enero 22 (AP) El presidente de la Generalidad de Cataluña, don Francisco Maciá declaró hoy a los representantes de la prensa que lamentaba el brote revolucionario agregando que «los elementos poco escrupulosos se habían aprovechado de la buena voluntad de los obreros».

Francisco Maciá

«Lamento que los obreros tendrán que sufrir las consecuencias, mientras los jefes, como siempre, escaparán a los rigores de la ley».

LA TROPA PERSIGUE A LOS REBELDES POR LOS MONTES

MANRESA, enero 22. (AP) La revolución extremista de esta provincia parecía haber fracasado esta noche y las tropas se encuentran en los montes vecinos jugando a la gallina ciega con las partidas de insurgentes que abandonaron la población.

Los jefes obreros manifestaron a la Associated Press que las medidas represivas adoptadas por el primer ministro Azaña habían tenido un éxito completo en este distrito. Los liders sindicalistas creen que la huelga terminará probablemente mañana por la mañana.

El acontecimiento más importante del día fué elh allazgo de ciento cincuenta bombas en un centro revolucionario en Berga y el arresto de siete personas que se habían refugiado en el mismo. Veinte personas más fueron arrestadas en ésta y en otras poblaciones, pero no ha podido saberse el número exacto de los detenidos.

Pequeños desórdenes ocurrieron en Fructuoso y Delbaje donde los insurgentes trataron de refugiarse cuando fueron rechazados en otras poblaciones. Los rebeldes intentaron levantar una barricada en un pueblo situado en la cima de la montaña, pero no lo consiguieron. Las autoridades anuncian que los desórdenes en dichos pueblos han sido reprimidos y que las tropas investigarán mañana.

Dos batallones de Infantería, dos batallones de artillería y tres compañías de la Guardia Civil vinieron de los pueblos próximos durante el día y fueron regados por los suburbios.

Los jefes obreros temen, sin embargo, que el próximos lunes ocurran nuevos desórdenes con motivo de la huelga nacional extremista anunciada para ese día. El Gobernador Civil de Barcelona ha telegrafiado al primer ministro Azaña que reina tranquilidad en esa área.

El número de personas arrestadas hoy se calcula en veinte.

LOS EXTREMISTAS TIROTEARON A LA GUARDIA CIVIL EN CARDONA

BARCELONA, enero 22. (AP) La policía ha arrestado a veintisiete comunistas, cerrando sus círculos, suspendiendo sus periódicos y confiscando las ediciones de los mismos.

El gobernador civil anunció que cuando la guardia civil intentó arrestar al presidente del comite revolucionario de Cardona hubo un tiroteo. Los atacantes, parapetados en los edificios municipales, hicieron fuego contra la guardia civil hiriendo al guardia José Aljuna. La benemérita contestó al fuego de los insurgentes. Se tiene entendido que resultó gravemente herido en el pecho el presidente del comité revolucionario, cuyo nombre se ignóra.

También manifestó el gobernador civil que se ha restablecido la comunicación ferroviaria con Manresa y Berga. El general Molero ha dictado una orden en virtud de la cual todos los obreros deberán retornar al trabajo o serán castigados como conspiradores.

Los soldados encontraron grandes cantidades de armas en varias minas del área revolucionaria.

Las autoridades de Barcelona han suspendido todos los mitines anunciados para los próximos días, entre los que figuraban un mitin de la esquerra y el banquete en honor de Marcelino Domingo.

Durruti, jefe extremista, arrestado ayer, ha sido trasladado desde la cárcel a un buque de guerra.

ASUA PEDIRA LA EXTRADICION DE D. ALFONSO

Trata el Gobierno de emitir quinientos millones en bonos del tesoro al cinco por 100

MADRID, enero 22. AP. Luis Jiménez Asúa, diputado socialista y catedrático de la Universidad Central, dijo hoy que se propone solicitar de la Asamblea que pida al gobierno la extradición del ex rey Alfonso, con motivo de un antiguo pleito.

El pleito se basa en una reclamación que hizo uno de los hijos de Elena Sanz, famosa cantante del noventa, que era amiga de Alfonso XII, padre del monarca desterrado. El hijo ha pedido una participación en el caudal hereditario que dejó Alfonso XII basándose en que es medio hermano del que fué soberano español.

LA REPUBLICA PREPARA UN EMPRESTITO

MADRID, enero 22. AP. En los centros financieros se tiene entendido que una vez que el gobierno logre nivelar los presupuestos generales, estudiará un proyecto del ministro de Hacienda, señor Carner, consistente en emitir 500.000.000 de pesetas en bonos del Tesoro al cinco por ciento.

15 ESCUELAS NUEVAS QUE SE CREAN EN VIGO

Dos ingenieros recorrieron la cuenca del Miño estudiando la cría de salmón y trucha

VIGO, enero 22.—ST.—Las trece escuelas nacionales destinadas a Vigo, cuya anulación había sido decretada recientemente y otras dos más, no citadas entonces, han sido creadas por el Estado de una manera definitiva, quedando sin efecto la anulación acordada.

Las escuelas creadas, y que empezarán a funcionar sin pérdida de tiempo son: una de niñas, en Bouzas; una de niños, en Corujo, una de niños, en Freijeiro; una de niños y otra de niñas, en el barrio de Ribadavia; tres de niños, tres de niñas y una de párvulos en el casco, una de niños en Coya, y una de niños y otra de niñas en Sárdoma.

LA CRIA DEL SALMON Y DE LA TRUCHA EN EL MIÑO

VIGO, enero 22.—ST.—Han llegado los ingenieros de Montes don Jesús Ugarte y don Luis Vela, para estudiar la piscicultura del río Miño, especialmente la cría del salmón y de la trucha. Recorrieron las orillas españolas y portuguesas y comprobaron la disminución de las citadas especies por ser distintas las épocas de veda en España y Portugal, pues mientras en España no se levanta la veda hasta febrero, en Portugal termina a primeros de enero, con lo que los pescadores españoles resultan perjudicados, ya que los portugueses se llevan los mejores ejemplares.

Los citados ingenieros propondrán al Gobierno la unificación del tiempo de veda.

SE CONSTITUYE LA ACCION NACIONAL GIJONESA

GIJON, enero 22.—ST.—En su local de la calle de Corrida se celebró el acto de constituir la Acción Nacional, acto que se vió concurrido.

Se procedió a la designación de la Junta directiva, que quedó constituída en la forma siguiente: Presidente, don José María Luis Martínez, vicepresidente don Severino Cadavieco; secretario, don Ramón Velasco; tesorero don Angel García Herrera; vocales, doctor Aquilino Urle y Arturo del Toral, don Pedro Calvo, don Saturnino Requejo, don Angel Alonso, don Emilio Posada, don Clemente Junquera y don Gabino Felgueroso. También fué nombrada la comisión de propaganda y el comité electoral.

Bujeda Habla del Conflicto Obrero en la P. de Jaen

Dice que unos cincuenta mil trabajadores pasaron a organizaciones comunistas

MADRID, enero 22 (S. T.)— El diputado socialista Bujeda ha manifestado que el conflicto obrero en la provincia de Jaén tiene importancia por la repercusión que puede tener en otras provincias andaluzas.

Bujeda

De los noventa mil afiliados sociales tas se han desplazado a las organizaciones comunistas, en virtud de este conflicto, unos cincuenta mil obreros, lo que constituye un peligro serio para el mantenimiento del orden público y respeto a la propiedad.

Los diputados por aquella provincia visitaron al ministro de la Gobernación para que trasmita las órdenes oportunas al nuevo gobernador. Añadió el señor Bujeda que no es cierto que los diputados por Jaén hayan acordado renunciar sus actas.

SE TEME EN MADRID QUE DE UN MOMENTO A OTRO SE EXTIENDA EL BROTE REBELDE A SEVILLA

Llegó el destroyer «Lazaga» para utilizarlo como prisión, se instaló telégrafo en el edificio del Gobierno, y en Cádiz, están varios barcos de guerra listos a salir para esa ciudad

SEVILLA, enero 22. (AP).—El destroyer «Lazaga» llegó hoy a esta ciudad como medida de precaución contra la huelga que se espera sea declarada de un momento a otro en esta población. Dícese que el barco de guerra se utilizará como prisión en caso de necesidad. En Cádiz están preparados varios otros barcos de la marina de guerra listos para zarpar para Sevilla si la situación lo aconsejara.

Se han intalado aparatos telegráficos especiales en el edificio del Gobierno civil de Sevilla para ser utilizados en el caso de que llegue a declararse la huelga y el orden sea alterado.

Doce jefes extremistas fueron arrestados hoy. También la policía ha practicado detenciones en distintas fábricas y talleres, pero se ha negado a divulgar el número y los nombres de los detenidos.

Los sacerdotes y religiosas han abandonado varios templos y conventos y la Guardia Civil custodia los edificios religiosos.

DECLARADA LA HUELGA EN MALAGA

MALAGA, enero 22. (A).—Inesperadamente se ha declarado una huelga general en esta ciudad, la que no se ha anunciado hasta el mismo momento de comenzarla.

Todas las fábricas, talleres y comercios se han cerrado; los tranvías, ómnibus y taxímetros dejaron de circular, y los negocios quedaron automáticamente paralizados.

Solamente permanecieron abiertos algunos establecimientos en la calle «14 de abril» y en la Plaza de la Constitución.

La Policía y la Guardia Civil recorre las calles en servicio de patrullas y practica cacheos a todas las personas que se le hacen sospechosas, con el fin de incautarse de las armas que porten.

En el barrio del Perchel, donde residen numerosos obreros de la Compañía de los Ferrocarriles Andaluces, de la Industria Malagueña, que es una de las fábricas de hilados más importantes de España y de otras industrias, se ha establecido una estrecha vigilancia.

La calle del Carmen, una de las animadas de la población, está desierta.

LOS DESOCUPADOS INCENDIAN UN EDIFICIO MUNICIPAL

GRANADA, enero 22. (AP).—Enardecidos a causa de que las autoridades se negaban a darles ocupación, numerosos obreros sin trabajo incendiaron hoy un antiguo edificio que se utilizaba como cárcel.

Al principio los obreros comenzaron a demoler el edificio esperando que el Ayuntamiento les pagase el trabajo, pero cuando vieron que no había el menor propósito de hacerlo, pusieron fuego a lo que restaba de la cárcel.

MEDIDAS DE PRECAUCION CONTRA LA HUELGA

SEVILLA, enero 22. (AP).—El gobernador civil de la provincia, don Vicente Sol, ha publicado hoy un manifiesto haciendo constar que se están tomando todas las precauciones del caso para impedir que el brote revolucionario de Málaga se propague a esta provincia, así como para evitar posible disturbios.

La policía ha arrestado a los jefes extremistas y se ha incautado de una buena cantidad de armas.

Aunque en estos momentos no existe planteada ninguna huelga en esta ciudad, el gobernador ha prohibido todos los mitines políticos.

AUMENTASE LA VIGILANCIA DE LOS CONVENTOS

CORDOBA, enero 22. (AP).—La policía y la Guardia Civil ha redoblado la vigilancia alrededor de los edificios públicos, los conventos, los monasterios y las iglesias, temiendo que de un momento a otro los elementos sindicalistas intenten atacar dichas propiedades.

Las religiosas y los miembros de todas las órdenes han hecho preparativos para abandonar la ciudad

La policía ha practicdo muchas detenciones entre los sospechosos.

DISPAROS CONTRA UNA PAREJA DE LA GUARDIA CIVIL

MALAGA, enero 22. (AP).—De un grupo de individuos que no han podido ser identificados pero que se supone sean huelguistas, salieron varios disparos dirigidos a dos guardias civiles que estaban realizando servicio de patrulla por las calles. Los disparos no alcanzaron a los agentes de la autoridad, pero dieron muerte a un amigo que iba con los guardias civiles.

Los agresores huyeron rápidamente y no pudieron ser detenidos.

OCUPADA MILITARMENTE LA CIUDAD DE MALAGA

GIBRALTAR, enero 22. (AP).—Han llegado noticias esta noche informando que ha estallado una rebelión en Málaga, España, y que la Guardia Civil reforzada por fuerzas del Ejército, patrulla las calles de la ciudad. Se han emplazado ametralladoras en la entrada de la población.

Los automóviles y autobuses que se dirigían a Málaga desde Sevilla y Cádiz llevando turistas han tenido que regresar.

LAS POBLACIONES GALLEGAS SE HALLAN TOMADAS MILITARMENTE, Y HOY SE TERMINARA EL PARO

Manos desconocidas hasta ahora han puesto fuego ayer en la ciudad de Santander a la iglesia de la Consolación, en la que las llamas causaron grandes daños antes de ser dominadas

CORUÑA, enero 22. AP. Las poblaciones gallegas están siendo tomadas militarmente como medida de precaución para evitar desórdenes como resultado de la huelga que tienen declarada los sindicalistas y que, a pesar de las profecías de las autoridades, no se ha resuelto.

La huelga que sostienen los obreros de las ciudades de Galicia se proclamó en señal de protesta contra la disposición del Gobierno que obliga a las obreras a pagar la prima del segundo de maternidad. Se pensó al principio que sería un movimiento de 24 horas, pero los huelguistas continúan alejados de las fábricas y talleres y no se sabe aún con certeza cuándo terminará la huelga.

Han llegado contingentes militares con secciones de ametralladoras a esta ciudad y a otras poblaciones.

Los jefes de la huelga solicitaron permiso del Gobernador Civil para celebrar un mitin a fin de tomar acuerdos acerca de la duración de la protesta, pero el gobernador se negó a conceder la autorización y se dice que los sindicalistas están dispuestos a celebrar un mitin de todas maneras.

Los negocios están completamente paralizados y las pérdidas que sufren las industrias y el comercio son muy importantes. Aunque los sindicalistas no obtengan ninguno de sus anunciados propósitos de la huelga, ciertamente habrán causado un daño irreparable a la economía de la región.

TERMINADA LA HUELGA DE GALICIA

CORUÑA, enero 22. AP. Los jefes obreros anunciaron hoy que la huelga en Galicia ha terminado y que los trabajadores se reintegrarán a las fábricas y talleres mañana sábado El día de hoy transcurrió sin incidentes.

INCENDIADA LA IGLESIA DE LA CONSOLACION

SANTANDER, enero 22. AP. Una persona desconocida incendió hoy la iglesia de la Consolación, causando grandes estragos las llamas antes de que los bomberos pudieran dominarlas.

La policía está investigando en los centros comunistas próximos al templo.

El gobernador ha ordenado que varios comunistas de Bilbao sean traídos a Santander para someterlos a un interrogatorio.

INCENDIADO UN TALLER DE MADERAS EN VIGO

VIGO, enero 22.—(AP).—Los huelguistas de esta ciudad incendiaron hoy un taller de maderas, el que se perdió totalmente, por no poder extinguir los bomberos las llamas. Las autoridades ordenaron que desembarcasen los tripulantes de un torpedero, para reforzar a los guardias municipales.

Los centros obreros están cerrados.

EL MOVIMIENTO REBELDE NO ES SINDICALISTA

Ha sido designado un Juez Especial para que investigue el levantamiento en Cataluña

MADRID, enero 22. AP. El ministro de la Gobernación, señor Casares Quiroga, ha declarado que según todas las noticias, el movimiento revolucionario no es sindicalista, sino que ha sido organizada por anarquistas y comunistas.

Entiende que esos elementos se adelantaron a la huelga general del próximo lunes.

Largo Caballero, ministro del Trabajo, ha manifestado que la actual epidemia de huelgas lastima el prestigio de la República y que los socialistas no apoyarán el movimiento, porque no favorecía ni a los extremistas de la izquierda ni a los de la derecha.

JUSTICIA DESIGNA UN JUEZ ESPECIAL

MADRID, enero 22. AP. El ministro de Justicia, don Alvaro de Albornoz, anunció hoy que ha designado un juez especial para que investigue el levantamiento de Cataluña.

Los despachos de todas las ciudades andaluzas informan que las autoridades están reforzando la vigilancia alrededor de los edificios públicos y eclesiásticos como medida de precaución contra la posible propagación a toda Andalucía de la huelga de Málaga.

ACUSADO UN ALCALDE DE APROPIARSE DE 4 PESOS PARA CONSTRUIR UNA CASA

Los expertos Castro, Rodríguez y Tejeiro, arrestaron ayer a Juan Díaz Osma, de 58 años, alcalde del barrio conocido por Las Yaguas en la Loma del Burro, en Luyanó, por acusarlo Eusebio Aguiar de haberle entregado la suma de cuatro pesos para que le hiciera una casa sin que cumpliera su cometido.

El detenido manifestó que como él no podía hacer más casas allí, guardó el dinero, a fin de que cuando Eusebio se lo reclamara devolvérselo, sin que fuera por dicha suma.

Díaz Osma fué remitido al Vivac por carecer de fianza de 100 pesos, que se le exigió.

SOBRE EL CODIGO VIEITES SE PRONUNCIARAN VARIAS CONFERENCIAS EN ALEMANIA

Una importante obra cubana, el Código Penal de que es autor el ilustre jurisconsulto doctor Moisés A. Vieites, ofrecido al Congreso de la República para que lo adopte, va a ser objeto de una serie de conferencias en Alemania.

El Código Vieites leído ante los representantes en una sesión especialmente dedicada a estudiar la innovación del sistema penalista de Cuba, ha sido enviado por la Cámara al señor Ministro de Alemania en Cuba, quien hubo de solicitarlo a instancias del distinguido profesor Steinwalloier, sobresaliente jurisconsulto de aquel país.

Se propone el profesor Steinwalloier dar a la vista del Código Vieites una serie de conferencias; que bien lo merece el gran interés que ha despertado la innovación básica que en esta rama de la ciencia ha introducido el penalista cubano.

CONFETTI

AUNQUE la vida es todo un Carnaval, no estamos precisamente en los días en que son permitidas el uso de las grotescas caretas. Todavía Pierrot y Colombina permanecen silenciosos rimando la eterna canción de sus dulces amores.

Al hablar de **CONFETTI**, no nos referimos a los multicolores y finos papeles, que en fantástica lluvia caen como rocío de alegría sobre las blondas cabelleras o las cortas melenitas de las máscaras alegres. No es el confetti que tapiza los vistosos salones de nuestras sociedades en noches de bailes carnavalescos. No es, tampoco, la caprichosa alfombra que cubre nuestras populosas Avenidas en las alegres tardes del alegre Carnaval. No. El reinado de Arlequín se hace esperar todavía.

Nuestro **CONFETTI** es otro. Son nuestras diminutas galletas que distinguimos con este nombre. Aquellas que creó el «maestro». Las que se presentan al público arropadas en las ricas galas de artísticas bolsitas. Las que llevan como un sello de absoluta garantía este nombre que las hace inconfundibles: **ARMADA.**

Para los paladares refinados, para los que gustan de saborear algo selecto no hay más que un **CONFETTI.**

Al «Mago» de nuestra galletería es difícil imitarle sus creaciones. Su personalidad es propia. Sépalo usted, lector gentil, y no olvide que sobre las legítimas Bolsitas de Confetti hay un sello que dice:

GALLETITAS Armada Regalo del Paladar

DESDE ESPAÑA

LOS SIN DIOS

Mercedes Valero de Cabal

Noticia de un periódico: «El Ministro X ha manifestado ayer que él no creía en Dios».

Por fortuna, todavía, este criterio del Ministro X es cosa que le atañe a él únicamente y aún no se le ha ocurrido presentarlo como criterio oficial a que hayan de sujetar el ritmo de los demás españoles, so pena de que se les declare fulminantemente enemigos de la República. No falta de todos modos, quien opine que esta «declaración ministerial» es una de tantas inconveniencias extemporáneas como ha dicho este ministro en sus meses de gestión, quizá para asustar a las beatas que atribuyen estas cosas a una explosión de espíritu satánico, sin advertir que proceden casi siempre de que la persona que se complace en pregonarlas así, fué poco tiempo a la escuela.

Yo tengo que confesar que hallo muy lógico el que el Ministro del caso no crea en Dios. En realidad este es uno de los pocos méritos que le elevaron a tan alto cargo, y pudiera asegurarse fundadamente que, de haber creído en Dios toda la vida, no hubiera sido Ministro nunca.

Ahora mismo, el Sr. Largo Caballero acaba de nombrar delegados del trabajo, con dieciocho mil pesetas anuales a una gran cantidad de socialistas de cuya preparación, de cuya capacidad y de cuya actividad beneficioso nadie sabe una palabra. Por lo que significaba alguno de ellos en estos tres aspectos han preguntado muchísimas personas y unas a otras se han respondido así:

—En esos aspectos, nada; pero dice a cada paso que él no cree en Dios y ya comprenderán ustedes que esto no es poco.

En el mismo caso se halla este ministro: en esos aspectos, nada.

Por otra parte, hasta ahora, todo le ha salido bien. Para llegar a ministro no tuvo necesidad de estudiar carrera ninguna, de especializarse en materia ninguna, de adquirir a costa de grandes sacrificios de cerebro y de dinero título ninguno, de quemarse las pestañas noche y día en el estudio y la meditación para publicar libro ninguno... Lo mismo que estudió de religión para poder darse el gusto de no creer en Dios, lo estudió de filosofía, de economía, de sociología, etc., etc., para poder darse el gusto de titularse ministro. Toda su carrera la hizo a base de decir a los obreros, unas veces a tuertas y otras a derechas, que tenían razón en todo, y que el mundo en realidad debe pertenecer a los obreros aunque no lleguen nunca a ser ministros.

Le maravilla al admirable médico y pensador alemán Liek-Danzig, le maravilla la oleada de ateísmo que hoy llena la sociedad cuando precisamente en las cumbres más elevadas de la inteligencia moderna brilla con más intensos resplandores la idea de Dios. Sin embargo, él se lo explica: la luz del sol —dice él— suele envolver en luminosidades las alturas cuando aún los valles permanecen en la sombra.

El ministro español que no cree en Dios, aunque ha llegado a ministro, es, a pesar de todo hombre modesto. Le consta que ministro puede ser, pero a «altura» ya sabe que no llega.

LA SESION DE LA ASAMBLEA, FUE TRANQUILA

Un conocido jefe comunista ha sido arrestado cuando iba de Barcelona en tren

MADRID, enero 22.—(AP). La Asamblea celebró hoy una sesión muy tranquila que contrastó con las escenas turbulentas de ayer, con motivo del voto de confianza que pidió el gobierno para las medidas represivas que ha adoptado contra el movimiento extremista.

El Presidente de la Asamblea, señor Besteiro, anunció que algunos diputados que no habían asistido a la sesión de ayer, le manifestaron sus deseos de que se sumaran sus votos a los que dió la Cámara al gobierno de Azaña en la sesión pasada.

DETENIDO UN JEFE COMUNISTA

MADRID, enero 22.—(AP). La policía arrestó al conocido comunista Joaquín Masmano, en un tren que se dirigía de Barcelona a Tarragona.

NOTABLE EXITO DE LA ASC. DE INDUSTRIALES

Acaba de ser sancionada por el Presidente de la República, la Ley de Alcoholes, modificando, en beneficio de la industria nacional de alcohol, la Ley del Impuesto de 35 millones de pesos.

La aprobación de esta ley se debe, principalmente, al senador Ramón Guerra, quien la prohijó con verdadero cariño; pero también es cierto que fué el producto del estudio, de la gestión tesonera y de la habilidad de la Asociación Nacional de Industriales de la cual son presidente y secretario, respectivamente, el señor Alberto Almasqué y el doctor Alfredo O. Ceberio.

Por ello y por los muchos éxitos en otras iniciativas de la Asociación, que se han visto traducidas en leyes votadas por nuestro Congreso, es que deseamos hacer llegar hasta la referida Asociación, especialmente al doctor Ceberio, nuestra calurosa felicitación.

ANUNCIESE EN EL Diario de la Marina

M.E.C.D. 2016

DIARIO DE LA MARINA

FUNDADO EN 1832

Dirigido hasta 1919 por D. Nicolás Rivero y Muñiz.

OFICINAS: HABANA, PRADO 103.—NEW YORK: 516 FIFTH AVE.

Editado por la Cía. DIARIO DE LA MARINA (S. A.) cuyo programa consiste en la defensa de los intereses generales y permanentes de la Nación cubana, de los especiales de la Colonia española establecida en la misma y de la unión y armonía entre los diversos elementos que conviven en el país». —Art. 1o. de los Estatutos.

TELEFONOS DEL DIARIO

Dirección	A-4151
Administración	M-7911
Audiotría	
Compras	
Secretaría, Administración	M-2522
Anuncios	A-2425
Clasificados y Talleres	A-3327
Quejas y Suscripciones	A-2785
Distribución y Máquinas	A-3785
Redacción	M-7913
Jefe Información	A-2265
Sports	M-7912

PRECIOS DE SUSCRIPCION AL «DIARIO DE LA MARINA»

Habana y Provincias

Mes	$ 1.60
Trimestre	$ 4.20
Semestre	$ 8.00
Año	$ 15.00

Extranjero

Trimestre	$ 5.00
Semestre	$ 9.50
Año	$ 18.00

Edición Dominical (Para el extranjero solamente)

Semestre	$ 3.00
Año	$ 5.00

ARMONIAS

ESPIRITUS LIBRES

(Por GUSTAVO E. URRUTIA)

PUES sí. Yo creo que hay error en calificar de »afirmación racial», la actitud del muy escaso número de negros que nos estamos manifestando en estos momentos. Bien es cierto que las apariencias engañan.

Evadido este pequeño grupo, de la cárcel espiritual de los eufemismos, y habiéndole perdido el respeto al «tabú racista», habla con serena franqueza de todos los aspectos del problema de razas. Acaso esta desenvoltura lo haga lucir, paradójicamente, como anciano en el concepto racial, pero la verdad es que nuestro espíritu está en extremo depurado, para caer en ese disparate anacrónico, que en el hombre de color no alcanzaría ni la excusa de lo histórico.

Una de las travesuras del prejuicio dominante había sido, hasta ahora, hacer sospechoso de racismo al negro que hablara con independencia de este problema. Por lo general, el negro «con voz»: el político y el intelectual de color, se abtienen de abordarlo, a pesar de ser éste el pensamiento que absorbe casi por completo su mentalidad.

El negro es sentimental —lo mismo el ilustrado que el analfabeto— y no cesa de quejarse, en privado, del desamor blanco y de los estragos materiales que produce el prejuicio en nuestra gente. ¿Por qué eluden, entonces, hablar públicamente del asunto, los que por su cultura o su posición política tienen capacidad para hacerse escuchar?

Tal abstención se debe a diversas causas, muy interesantes, que expondré sin veladuras en otros artículos. Por hoy, basta recordar que su actitud es evasiva, y que cuando las circunstancias los fuerzan a manifestarse, lo hacen con una fugacidad que solo sirve para subrayar su silencio habitual. Juzgando por las apariencias, podría decirse que la colectividad negra está ausente del problema de su raza.

En cambio, la minoría en que estoy figurando, se ha instalado en el foco del prejuicio racial para analizarlo, y no deja de hablar de éste en alta voz y con el lenguaje claro de los hechos. Al observador superficial le parece —por contraste con la actitud retraída de la mayoría— que estamos fortaleciéndonos en un concepto racial negro, que reaccionara contra el prejuicio racial blanco.

Pero no hay tal cosa. No es que estemos haciéndonos más negros, sino más libres. Es innegable que el prejuicio blanco ha mermado el libre albedrío del negro, y le ha impuesto una subconciencia de inferioridad racial. Este fenómeno desdichado se manifiesta en la urgencia de la mayoría negra por aclarar su color, en busca de ventajas materiales de vida, y para acercarse más al tipo de belleza blanca. De igual modo se evidencia en la torpe rivalidad que existe entre negros y mulatos, desde Santa Clara hasta Oriente.

También se observa aquella tara mental en la aprensión con que muchas personas de color me ven tratar estas cuestiones que les parecen enojosas. Una multitud de ellas aborrecen la plástica de Hernández Cárdenas y Ramos Blanco, porque ésta representa al «negro feo»; y excomulgan a Guillén por sus versos en dialecto afrocriollo. Este complejo de inferioridad es lo que venimos combatiendo, no para trocarlo en uno de superioridad, sino para neutralizar ambas tendencias en la mente cubana y habilitarla para ver libremente la belleza y el mérito específicos de cada cual.

Queremos convencer al negro de que el efecto más grave del prejuicio blanco, es la depresión que el mismo produce en su espíritu. Cuando se haya librado de esa influencia letal, su problema se convertirá en la misma cuestión económico-social que abruma al proletariado blanco, y entonces descubrirá en su propia voluntad, y en su intelecto, la energía y las luces necesarias para la defensa de sus intereses humanos.

Sería absurdo, en nosotros, fomentar ahora un movimiento de afirmación racial negra, precisamente cuando las clases subordinadas de todo el mundo se están entendiendo, sin pensar en razas, colores o nacionalidades.

BURLA BURLANDO

PUBLICIDAD TRUCULENTA

Probablemente muchos de mis lectores habrán visto en las ferias y romerías de mi tierra y de otras tierras el «ciego del violín» con su lazarillo o «lezarilla» al lado, el cual sostiene un estandarte en el que se ven pintados con brocha gorda y chorreando sangre las principales escenas del «último crimen».

Y, por supuesto, habrá oído también las coplas compuestas por el mismo ciego, cantadas por el lazarillo y acompañadas por el violín en las que se empieza invocando a la Virgen se continúa narrando el «espantoso crimen», y se concluye pidiendo al Todopoderoso que nos libre de las fatales tentaciones del «enemigo malo».... Todo ello por sólo cinco céntimos que cuesta la copla.

Y el curioso espectador habrá notado también que cuanta más sangre embadurna el estandarte y más plañidera es la copla mayor es la concurrencia de papanatas y mayor la venta de las coplas, de lo cual resulta que el avisado ciego recarga cada vez más los tonos horribles de sus cuadros y de sus coplas, seguro de aumentar con ello su negocio.

Y ahora ruego al benigno lector que no achaque a malicia ni a intención aviesa lo que voy a decir. Cada vez que despiego ciertos periódicos de ahora no puedo dejar de acordarme del ciego, del estandarte, del lazarillo y de la copla de mi cuento. Y no es precisamente para comparar los elementos materiales de publicidad de unos y de otros: en el estandarte del ciego todo es bárbaro, en el periódico todo es civilización y progreso....Pero el espíritu es el mismo.

Una plana, que es a veces la primera del periódico moderno, nos ofrece un aspecto no menos sangriento y aterrador que el cartelón del ciego. La única diferencia que suele haber es que la tinta del periódico es negra y la del estandarte, roja, pero en la composición allá se van. El periódico nos pinta el hacha o el puñal o la pistola con que ha consumado el crimen; la herida que ocasionó la muerte; las vísceras colgando o la cabeza separada del tronco... También suele el «colaborador gráfico» presentarnos el cuerpo colgante del ahorcado con un palmo de lengua fuera y los ojos estallando.

No menos aterradores son los titulares con que el periódico ornamenta sus informaciones. Mata al Padre y al Hijo (y no añade al Espíritu Santo por falta de espacio.) Cadáver Descuartizado y Devorado por los Perros. Un Corazón Partido por Feroz Puñalada. Extrangula a su Hijo y se lo Come Crudo. Degüella a su Esposa y se Destroza el Cráneo. Se Raja el Vientre y se Retuerce las Tripas etc. etc. Y así toda la plana.

Tiene, no obstante, el estandarte periodístico una ventaja inmensa sobre el del ciego. El periódico «tira» cien mil ejemplares y el ciego no dispone más que de uno; el periódico tiene doscientos mil «espectadores»; el ciego un centenar. Pero esto no quiere decir nada en pro de la cultutura general, pues en cuanto a cultura y buen gusto allá se va el público del periódico con el publico del ciego.

El entusiasmo de las gentes por las escenas de sangre ha llegado a tal extremo que cuando en el «patio» disminuyen los crímenes el periódico se ve en la imperiosa necesidad de importarlos; es decir, de servir a sus lectores los crímenes que se cometen en el extranjero. Un padre que descuartiza a toda su familia, en Chicago o el hallazgo de un cadáver hecho pedazos dentro de un baul, en Filadelfia, son descubrimientos felices con que nuestros periódicos suplen la carencia de producción nacional y regodean por una temporada a sus asiduos lectores.

En realidad no se sabe si es el periódico el que fomenta en el público el gusto por lo «sanguinario», o es el público el que obliga al periódico a servirle la ración cada vez más sangrienta y más abundante. Mucho se ha escrito sobre eso, aunque en balde. Yo opino—salvo mejor parecer—que ambos, el periódico y el público, son igualmente culpables, aunque bien pudiera ser que el periódico tenga su tantico más de culpa; en primer lugar por su mayor grado de «responsabilidad» y de cultura; y en segundo lugar porque si el periódico no le ofreciese tanta carne a la fiera, la fiera acabaría por no echarla de menos. Es más por lo que oigo decir, ya la gente da señales de hastío y de repugnancia con tanta «carnicería»..

No sé si esto tendrá o no remedio, pero si no lo tiene ya no podremos calificar de «bárbaro» al ciego de mi cuento... ¡Cómo que ha sido un precursor!

M. Alvarez MARRON.

GANDHI APOSTOL IMPOSIBLE

Por Raúl MAESTRI

Los periódicos de hoy publican un cable excepcional, un cable conmovedor: la prisión de Gandhi en su casa de Bombay por las autoridades inglesas. A pesar del esquematismo del cable el lector recibe los datos suficientes para imaginarse la escena, sobriamente patética. Una escena que hace en mi una impresión más fuerte que cualquiera página de Rabindranath Tagore. En la casa se espera la orden de detención; amigos y familiares suspenden el orden cotidiano de sus vidas, Gandhi en cambio guarda con serenidad el silencio de rigor del día; llegan los funcionarios británicos y Gandhi, después de leer su sentencia, pide una media hora para dejar por escrito sus últimas disposiciones y para hacer su equipaje; sus disposiciones son sencillas; conmina a sus compatriotas a perseverar en la desobediencia civil, pero manteniéndola cuidadosamente dentro de los límites de una resistencia pasiva; su equipaje es más sencillo todavía: pocas ropas y algunos libros. El momento de la despedida marca la tensión de la angustia doméstica. Gandhi la aplaca con una sonrisa para todos y un gesto fraternal para la esposa.

Gandhi es uno de los pocos hombres verdaderamente admirables de nuestra época. Las burlas e ironías que algunos europeos se permiten a su costa ofrecen un espectáculo tristemente barbárico. El espíritu de este hombre magro es de una calidad egregia que no deja lugar para disensiones o dudas. Según todas las informaciones honestas y de acuerdo con una observación desapasionada, en él se dan cita algunas virtudes aureas; sinceridad, pasión, amor, auténtica elocuencia, exquisitez, humildad. Pero Gandhi debe presentarse a la óptica occidental bajo un signo no menos atrayente: bajo un signo trágico. Gandhi, y el «gandhismo», parecen no haberse percatado todavía de su tragedia y la mayoría de los occidentales no quieren ver en la carrera de este Apóstol más que el lado pintoresco y exótico. Todo ello no son sino factores que destacan más firmemente, y más profundamente, el sentido trágico de esta vida dedicada a una causa justa.

Desde hace algún tiempo, a saber desde que Europa no tiene fe en su propio destino, abundan por ahí libros y conferencias sobre el Oriente. El tema más que nunca está justificado y no es menester ponderar su verdadera trascendencia. Yo confieso poseer una invencible desconfianza ante esta clase de literatura, tan propicia al «camelo», voluntario o nó. El caso de Gandhi, en cambio, se me antoja como el ejemplo más perfecto para meditar sobre estos asuntos. Como un ejemplo y como un experimento. Y sus implicaciones no se ciñen al conocimiento de un mundo extranjero, sino que brindan, a contraluz, una magnífica oportunidad para revisar nuestros propios valores.

El imperio de Inglaterra en la India es uno de los hechos más significativos de la historia. La India es, con China, el precedente cultural más notable que se recuerda. Es un país inmenso, rico, bello en que hace milenios se venció a la barbarie. Inglaterra es la isla pequeña que desde hace cuatro siglos domina la existencia histórica de Occidente. Ha dado ciencia, arte, y sobre todo ha influído decisivamente en la política y en la economía. Inglaterra conquistó la India, organizó su explotación, supo aprovechar sus riquezas. Cuarenta millones de hombres decretaron el destino de cuatrocientos. Este hecho parecería monstruoso si no recordáramos que estas dos cantidades son tan esencialmente diferentes que, en rigor, no pueden cotejarse. Un inglés cualquiera es la personificación de esa cifra ideal que se llama «Inglaterra»; un hindú es un hombre para el cual la palabra «India» no es mucho más que una palabra. Por lo mismo, el choque entre ingleses e hindúes no puede representarse como el choque de dos nacionalidades, sino como el choque entre dos métodos vitales diametralmente distintos. Todo método vital, mientras sirva para la vida, está justificado. El inglés—el occidental—entiende por vida una pugna por cosas; el hindú—el oriental— entiende por vida la pausa personal entre dos absolutos. Los sucesos que desde hace algunos años vienen desarrollándose en la India señalan una crisis en el sistema vital del pueblo hindú. En la India parece operarse un proceso que contraría su tradición: el despertar de la conciencia de que las cosas tienen un valor que hay que incorporar a la vida. Parece, pues, que los hindús pretenden incorporar a su vida las cosas de su tierra.

Esta empresa ha ganado a Gandhi, el Mahatma. Gandhi ha cumplido su deber de Apóstol: ha avivado las voluntades, ha repartido la doctrina, ha sido portavoz ante el mundo. Lo que hoy cabe preguntar es lo siguiente: ¿sigue siendo este Apóstol idóneo para el Apostolado? Una vez colocados en el terreno político—lo que debe hacerse en este mundo—podemos entendernos mejor. los hombres de una y otra cultura. El fin de la protesta india no puede ser más que uno: libertar la India de Inglaterra. Para la consecución de este propósito la política gandhista es ineficiente: lo ha demostrado hasta ahora y cada día lo prueba más claramente. Molestará a Inglaterra, mantendrá la India algunos años en estado de efervescencia latente, ganará simpatías extranjeras, pero es incapaz de dar el último paso sin el cual todos los demás—desde un punto de vista político—son balbuceos. Si el gandhismo sigue siendo la tónica política de la India la esperanza de liberación de este pueblo es exclusivamente negativa: la decadencia de la metrópoli que la obligue a soltar la presa.

Gandhi es demasiado hindú a la manera tradicional para comprender los elementos de una situación de este tipo. El ha aprendido nociones e idiomas europeos pero conserva intacto su «ethos» oriental. Y que no se diga por los simplistas del exotismo que el Occidente carece de «ethos». Europa ha dado un espíritu de militancia, de funciones, pero que afirma una auténtica postura ética. El occidental sacrifica dolorosamente sus más nobles escrúpulos por una ilusión de progreso histórico. Gandhi tuvo oportunidad de aprenderlo en su amistad con un hombre de una estructura moral tan diferente como Lenin: oyendo a Beethoven el bolsheviki terrible escribía al manso Apóstol: «Me temo a mí mismo cuando siento la belleza porque temo olvidar las injusticias del mundo». Y un ejemplo mejor es nuestro Martí, la seráfica alma de armonía que venció sus propios egoismos y supo encender una guerra

Los Apóstoles son los hijos predilectos del Destino. Entran y salen del escenario histórico con una justeza milagrosa. Gandhi, este hombre tierno entre todos, aparecerá en la hora precisa; ¿no olvidará su Destino el momento matemático de la salida, ese momento que siempre tiene algo de Gólgota?

Colonia 1932.

ACTUALIDAD TABACALERA

Por Francisco Domingo Berrio

El DIARIO DE LA MARINA, decano de la prensa cubana, y que tras luengos años ha venido ocupándose preferentemente de todos aquellos problemas que directa o indirectamente afectan a la clase trabajadora de este país, está dispuesto, en estos momentos, en que uno de los más importantes sectores del proletariado de Cuba, no sólo por su característica histórica, sino también social, se halla en lucha, a brindarnos sus columnas.

Los tabaqueros, conjuntamente con todos los demás gremios de la industria, venimos a poner a disposición de la opinión pública los antecedentes todos de este importantísimo problema, que tiene por su índole trascendental, importancia para los intereses de la clase trabajadora de la industria tabacalera de Cuba.

Desde hace años hemos venido observando, con recto juicio de equidad, los múltiples fenómenos sociales que se operan en las actividades de las organizaciones proletarias de esta nación.

La lucha de intereses entre el capital y el trabajo ha traído más de una vez serias complicaciones a la economía de nuestra vida nacional con marcado perjuicio para aquellos que, a cambio de una angustiosa jornada de labor, reciben exiguos jornales.

Contemplamos en estos momentos con honda tristeza, cómo a uno de los más importantes sectores de la economía nacional se le trata de crear profunda conturbación en sus actividades, llevándolo a una violenta situación de donde seguramente no tiene responsabilidad de ninguna clase, de todos los agudos males que de esta huelga se derivan.

Las sociedades que integran el Comité conjunto de la industria tabacalera, con su sano y recto juicio del momento histórico que está viviendo, luchará con toda la sensatez que siempre ha mantenido en cuantas causas ha defendido, por ser de razón y de justicia lo que defiende en todos los casos.

La huelga que sostienen los tabaqueros, que constituyen el «nervio vital» y que al mismo tiempo se han sumado los demás trabajadores de la industria, es acreedora a la más grande simpatía por parte nuestra, porque sabemos que el torcedor jamás ha tratado de crear dificultades. Tan cierto es lo que decimos, qué siempre se han movido en su lucha y actividades, dentro de planos eficientes, correctos y transigentes.

Hemos sondeado a todos los principales dirigentes de este intenso movimiento proletario; conocemos prácticamente el origen de esta lucha y de todo hemos deducido que si es una verdad que la industria tabacalera necesita de un reajuste más, lo cual somos los primeros en recomendar, incuestionablemente este debe ser, en primer término, equitativo, y de sacrificio para todos y no precisamente a los trabajadores, que son, como decimos más arriba de este trabajo, el «nervio vital» que se están muriendo lentamente de hambre por no ganar lo necesario para ellos y sus familiares.

Los tabaqueros, a quienes conoce todo el pueblo de Cuba, son desinteresados: una prueba la dimos cuando el inicio de la Revolución emancipadora de nuestra patria, ayudando con nuestro dinero y con nuestra vida al apóstol José Martí en la inmigración. Y nunca, a título de esos sacrificios nuestros, le hemos pedido nada al Gobierno de la República. Lo menos que podemos pedir en los momentos actuales, es que se nos permita seguir sosteniendo los hogares de nuestros hijos levantados con nuestros esfuerzos cívicos y honrados.

HUMORADAS

Por J. ARISTIGUETA

Esto va bien; va tomando el aspecto de unos Juegos Florales de vía estrecha. Los trabajos en verso abundan, aunque más trabajos son los que paso yo para leerlos. Algunos son geniales, como los de este cuarteto que me manda

M. T.:

«Estalló la batahola
que infunde pavor al alma
y el filósofo con calma,
se la espanta con la cola.»

Y todavía me pregunta que si esos versos «pegan»: Pero, hombre de Dios, no han de pegar, si los ha puesto usted «cola»?

Y si se descuida voy a pegar hasta yo, porque me pide nada menos que «las dos» ruedas de «Aguilitas» gruesos y superfinos. Si quiere dos ruedas, le mandaré una bicicleta (que es un modo muy delicado y deportivo de mandarle lejos).

Sin embargo, insista a ver si tiene mejor suerte otra vez, si le doy la paliza de verdad en definitiva.

M. FERNANDEZ: Escribe con papel de la casa de salud «La Covadonga» y dice: «...quiero entrar en el «Concurso festivo» para que me mande la rueda de los deliciosos cigarros «Aguilitas» superfinos... etc.» Pero es el caso que no entra en el Concurso, sino en los cigarros, puesto que no manda trabajo alguno. Vamos, que quiere llevarse los cigarros sin trabajo, y en esas condiciones, prefiero que venga él a mi lugar y yo seré concursante.

Pero... ahora caigo: Está en una casa de salud. Que se alivia, amigo; porque está usted grave: usted delira. ¡¡Su carta es el delirio!

PANDERETA: Esto de «Pandereta» me suena. ¿Dónde he oído yo algo de «Pandereta»? Ah, sí; en los bailes de los montañeses. Por cierto que me da mucha lástima de un instrumento nacido para que le sacudan el parche. El que la «toca», le entra a bofetadas; ¡vaya un modo de tocar!

Por eso yo, señorita «Pandereta», no la toco a usted, por no andarla en el cuero. Haga otra cosa, calceta por ejemplo, a ver si le salen mejor los puntos, porque en su escrito se los come. Así que, haga punto, y no coma.

Y yo también hago punto.

LOLA:

«Pongo mi boquita en «U»
con el cigarrillo preso;
por eso me dices tú
que yo, cuando fumo, beso.»

¿Ve usted?: Eso está muy bien, si señorita. Es verso, es poesía y es verdad. Y le daría a usted la rueda de «Aguilitas» superfinos, porque si los cigarros son superfinos, usted es fina y «super»; pero no dice quién es, ni dónde vive. Vamos, que se ha mudao. Y lo siento, porque le daría el premio y todo lo que tengo en el chaleco.

En serio: Mándenos su nombre y dirección, señorita, que bien merece el premio y nuestro homenaje de admiración.

TERE: ¿No decía yo que esto resultaba unos Juegos Florales edición de bolsillo? Porque me pregunta qué cosa es un sostenedor de Juegos Florales.

Ay, Tere: que no es «sostenedor» sino «mantenedor». Parece mentira que no sepa usted lo que es un sostenedor. Pero lo sabe; estoy seguro de que lo sabe. Póngase la mano en el pecho, y júreme que no lo sabe; ¡A que no lo jura!

MANOLO: Este «pollo» es un pillo porque nos manda esta anécdota ingeniosísima:

—Somos una comisión de las Filarmónicas y venimos a rogarle que nos dé una conferencia.

—Lo siento, pero no tengo nada preparado, y no quiero dar conferencias «a tontas y a locas».

La anécdota es genial, pero no es de «Manolo», sino de «Benavente». Y pasó en Madrid, pero lo que es aquí, ¡no pasa!

¡Ay, Manolito!,
es tu cara
un monolito
de Carrara.

URBANO DEL CASTILLO: Quinta de Dependiente, Pabellón 86. Ha aquí el triunfador de hoy «por eliminación». Si supiéramos quién es «Lola» habríamos dados dos ruedas de cigarros «Aguilitas». Así, solamente premiamos a este señor, que nos ha mandado una décima desde la Quinta, que es de primera (aquí hay una charada). Por lo menos está versificada con cierta facilidad, lo cual quiere decir que se ha ganado la rueda de cigarros, fácilmente.

Dice:

Para el CONCURSO FESTIVO.
Cuando quiero desechar
de mi pecho las penitas,
las sabrosas «Aguilitas»
me determino a fumar.
Yo les puedo asegurar
que de chupada en chupada,
mi mente, ya despejada,
solo pensando se queda.
¡si yo ganaré la rueda
con mi décima premiada!

Y sí señor, fuma gratis. Ya lo sabe el carrero, ¡a la Quinta de Dependientes!, (y perdone que le mandemos muy lejos). Coja el camión con cinco ruedas (cuatro de goma y una de «Aguilitas») y deje al señor Urbano del Castillo la que más le guste (que será la de cigarro naturalmente). Y si le pide la de goma, le pega.

Y hasta otra.

CONCURSO FESTIVO: No lo olviden los ingeniosos, ingeniosos chistosos y chisteros de la Habana o del interior. Cualquier trabajito que nos haga gracia, tendrá una rueda de cigarros «Aguilitas» de premio. Entréguense los escritos en Amistad 146 o Zulueta 10.

Por Correo, apartado 635.

Hombres de Negocios

Vdes. disponen de poco tiempo, pero desde Febrero 1o. de 1932, pueden hacer el viaje

Habana - Pinar Del Río

con toda seguridad y confort en

3 Horas y 49 Minutos

en el rápido de las 5.45 p. m.

Los trenes saldrán para Pinar del Río, San Juan y Guane por el orden siguiente:

7.45 a. m. directo a Guane, llegando a Pinar del Río a las 12.00.
1.45 p. m. directo a Guane, llegando a Pinar del Río a las 6.00 p m.
5.45 p. m. rápido a San Juan y Martínez, llegando a Pinar del Río a las 9.34 p. m., empleando 3 horas 49 minutos.

SOLO $2.00 costará el boletín de ida y vuelta, válido por 30 días, entre Habana y Pinar del Río, rebajándose proporcionalmente todos los demás de ida y vuelta establecidos a lugares de esa Línea.

FERROCARRILES UNIDOS DE LA HABANA

PANAMA PACIFIC LINE.

HABANA A

NEW - YORK & CALIFORNIA

PROXIMAS SALIDAS:

EL BUQUE TURBO ELECTRICO

"CALIFORNIA"

32,450 Toneladas

SALDRA EL DIA 26 DE ENERO A LAS 6 P. M. PARA SAN FRANCISCO CAL. VIA EL CANAL DE PANAMA

EL BUQUE TURBO ELECTRICO

"VIRGINIA"

33,500 Toneladas

SALDRA EL DIA 29 DE ENERO A LAS 3 P. M. PARA

N E W - Y O R K

Agentes Generales y Consignatarios

THE WEST INDIES SHIPPING & TRADING CO.

Wm. M. SMITH, Presidente.

OBISPO 75. HABANA. TELEFONO A-7322

Vapores Correos de la Compañía Trasatlántica Española

SERVICIOS REGULARES MENSUALES

DE PASAJE, CARGA Y CORRESPONDENCIA

LINEA RAPIDA PARA VERACRUZ, NEW YORK Y NORTE DE ESPAÑA

Próximas Salidas:

PARA VERACRUZ: 48 Horas de Viaje		PARA NEW YORK, VIGO, CORUÑA GIJON, SANTANDER Y BILBAO:	
«HABANA»	5 Fbro.	«HABANA»	14 Fbro.
«C. COLON»	7 Marzo	«C. COLON»	15 Marzo
«HABANA»	5 Abril	«HABANA»	14 Abril
«C. COLON»	6 Mayo	«C. COLON»	14 Mayo
«HABANA»	5 Junio	«HABANA»	14 Junio

LINEA PARA NEW YORK, CADIZ Y BARCELONA

Próximas Salidas:

«MARQUES COMILLAS»	5 Fbro.	«MARQUES COMILLAS»	5 Abril
«MANUEL ARNUS»	8 Marzo	«MANUEL ARNUS»	6 Mayo
«MARQUES COMILLAS»	5 Junio		

Magníficas cámaras. Amplios comedores y camarotes para pasajeros de tercera ordinaria servidos por camareros. Excelentes menus. Vinos.

Para más informes

MANUEL OTADUY

Agente General:

PALACIO LONJA.— TELEFONOS: A-6588 y A-7900.— HABANA.

INGLES

CON DISCOS FONOGRAFICOS

Ud. puede oir claramente la viva voz del profesor en su propia casa

La Enseñanza Está Garantizada.

O Ud. aprende, o no le costará un centavo.

PIDA LECCION DE PRUEBA GRATIS

INSTITUTO UNIVERSAL (A56) 1265 Lexington Ave. New York.

FERROCARRILES UNIDOS DE LA HABANA

Domingo 24 a las 3 p. m.

VEA LA LLEGADA DEL

Auto-Giro La Cierva

AL

Aeropuerto "GENERAL MACHADO"

(Apeadero Curtiss)

Servicio extraordinario de trenes eléctricos y de vapor muy frecuente desde ESTACION CENTRAL

IDA Y VUELTA HASTA EL MISMO CAMPO DE AVIACION $0.20.

LA ADMINISTRACION.

Famoso WARD LINE Servicio

Los vapores más bellos, rápidos y lujosos en servicio regular durante todo el año. Confort, comodidad y economía. Los precios, muy moderados, comprenden camarote y las comidas a bordo.

A NUEVA YORK

Salida de La Habana

BUQUES	SALIDA DE LA HABANA	LLEGADA A NUEVA YORK
MORRO CASTLE	Enero 23	Enero 26
ORIENTE	Enero 26	Enero 29
ORIZABA	Enero 28	Enero 31
MORRO CASTLE	Enero 30	Febrero 2.
ORIENTE	Febrero 2.	Febrero 5
SIBONEY	Febrero 4	Febrero 7

Precio mínimum de la HABANA a NUEVA YORK en PRIMERA Ida $85 Ida y vuelta $153

Y MEXICO

Salida de La Habana

BUQUES	SALIDA DE LA HABANA	LLEGADA A PROGRESO	LLEGADA A VERACRUZ
SIBONEY	Enero 29	Enero 30	Enero 31
ORIZABA	Febrero 5	Febrero 6	Febrero 7
SIBONEY	Febrero 12	Febrero 13	Febrero 14
ORIZABA	Febrero 19	Febrero 20.	Febrero 21
SIBONEY	Febrero 26	Febrero 27	Febrero 28

PRECIO MINIMUM de los pasajes HABANA a MEXICO

	PRIMERA CLASE Ida	Ida y vuelta
A PROGRESO	$76.00	$145.00
A VERACRUZ	71.00	135.00
A MEXICO, D. F.	81.30	150.00

Para obtener datos mas amplios, reservar pasaje o comprar billete, dirigirse a la Oficina de Pasajeros y Billetes EDIFICIO DEL CENTRO ASTURIANO (Esq. Obispo y Parque Central) Teléfonos: A-6154 y M-7776

WARD LINE

Anuncios Clasificados

RAPIDOS RESULTADOS

BEENFICIO INMEDIATO

SI DESEA USTED VENDER SU NEGOCIO CON PROVECHO UTILICE PARA ESTE FIN LOS ANUNCIOS CLASIFICADOS DE

POST - TELEGRAM

Si usted anuncia su propiedad en las columnas de este DIARIO puede esperar solicitudes inmediatas de muchas personas que pueden y desean comprar.

La Sección de Anuncios Clasificados es el lógico mercado para cientos de personas que desean comprar y vender—con provecho—sus casas, automóviles, muebles e innumerables necesidades de la vida.

LOS ANUNCIOS CLASIFICADOS VENDE PRONTO Y A UN PRECIO INFIMO

THE HAVANA POST

The Havana Evening Telegram

Los dos periódicos que gozan del 100 x 100 de circulación efectiva.

N. GELATS & Co.

Habana BANQUEROS Aguiar 106-108

Vendemos cheques de Viajeros Pagaderos en todas partes del mundo y Cartas de Crédito Circulares en las mejores condiciones.

"SECCION DE CAJA DE AHORROS"

Recibimos Depósitos en esta Sección Pagando el 3 por 100 Anual. Todas estas operaciones pueden efectuarse también por correo.

Suscríbase al DIARIO DE LA MARINA

M.E.C.D. 2016

LOS HACENDADOS ACUERDAN ESPERAR HASTA EL 31 DE ENERO LAS CIFRAS DE LA PRODUCCION DE JAVA

PIENSO TROPICAL

AGRICULTORES:

PIENSO TROPICAL PARA VACAS A BASE DE MALTA

Es un hecho demostrado en las principales Vaquerías de la República que la alimentacion del Ganado Vacuno a base de "Afrecho de Malta" aumenta considerablemente la produccion y calidad de la

Leche

HAGA UNA PRUEBA

TONELADA $34.00
100 LIBRAS $1.70

"LA TROPICAL"

Teléfono I-1034 — Puentes Grandes

BOLSA DE NEW YORK

Recibido por el hilo directo de Luis Mendoza y Compañía

	Cierre
A	
ams Epress	4⅝
merican Machine Foundry	21
r Reduction	50
laska Juneau	14¾
leghany Corp	2⅝
lied Chemical	69
lis Chalmers	—
merican Bank Note	17⅝
merican Beet Sugar	—
merican Can	60¼
merican Car Foundry	7½
merican For Pow	7⅝
merican Ice	14½
merican Inter	—
merican Locomotive	9¼
merican Metal	—
merican Power Light	14⅝
merican Roll Mills	9¾
merican Safety Razor	—
merican Smel. Ref	16
merican Steel Foundry	7½
merican Sugar Ref	—
merican Tel. and Tel	117⅞
merican Tobacco B	76½
merican Water Works	29
merican Radiator	6⅝
merican Woolen	4½
naconda Copper Min	10½
des Copper Min	—
sd Dry Goods	6⅞
ch. Top. Sta. Fe	86½
l. Coast Line	40
lantic Ref	9⅝
uburn Auto	140⅞
viation Corp. Dela	—
B	
aldwin Locomotive	7⅝
altimore and Ohio	18½
arnsdall A	4⅜
endix Aviation	16⅝
est and Co	21¾
thlehem Steel	19⅛
hn Alum	18½
rden Co	36⅞
iggs Mfg. Co	8⅝
ook. Man. Tran	37⅝
yers A. M. Co	13⅝
C	
lif. Packing	9½
lumet and Arizona	—
lumet and Hecla	3⅝
nada Dry	12
nadian Pacific	14½
se J. I. Co	38½
rro de Pasco	11⅝
esapeake and Ohio	28⅞
ic. and N. W.	11¼
ilds	6¼
i. Gt. West com	4½
i. Gt. West pref	14¾
i. Mil. St Paul Pac com	3
i. Mil. St Paul Pac pref	4½
ic. Rock I. Pac	14½
rysler Motors	13⅝
ca Cola	109½
lorado Fuel	9⅝
lumbia Gas	13¼
lumbia Graph	—
mmercial Solvents	8¼
ngoleum Nairn	—
ngress Cigar	—
ns. R. R. of Cuba	—
nsolidated Gas	60¾
nt. Baking A	—
ntinental Motors	—
ntinental Oil	6¼
ntinental Can	35
rn Products	42
ucible Steel	21
ba Company	—
ban Amer. Sugar	—
ban Cane Sugar	—
rtiss Wright	1⅝
lumbian Carbon	33¾
y Inc	3¼
monwealth South	4⅝
D	
vison Chemical	4½
laware and Hudson	78
laware Laskawanna	25
g. Inc	52¼
Pont	52
E	
stman Kodak	82¼
ton Axle and S	—
ectric Auto Lite	28½
ectric Power Light	12½
ectric Bond and Share	11¾
	8¾
F	
irbanks Morse	5¼
ster Wheeler	9½
x Film	4⅛
eeport Texas	18
G	
neral Amer. Tank	30½
neral Asphalt	14⅛
neral Cigar	34
neral Electric	21¼
neral Food	33⅝
neral Motor	21
neral Ry Signal	25¼
llette Safety Razor	12¼
bel Bros	—
ld Dust	17
odyear	15¼
odrich	4⅞
aham Paige	3⅞
. West Sugar	—
anby Copper	7
eat Northern	23½
H	
rshey Chocolate	—
uston Oil	20
uston Oil New	—
dson Motor Compnay	10
pmobile	4⅝
I	
linois Central	16¾
terborough R. T.	9¼
t. Cement	18
ter. Combustion	1⅛
ter. Harvester	25
ter. Nickel	8½
ter. Tel. and Tel	9⅝

	Cierre
J	
Johns Manville	19⅞
J. Kayser Co	7½
K	
Kansas City South	13¾
Kelvinator Corp	8⅜
Kelly Spring. Tire	—
Kennecott Copper	10⅝
Kreuger and Toll	7⅝
Kroger Grocery	14
L	
Lambert	51
Lehigh Valley	16
Liggett and Myers	55
Lima Locomotive	—
Loews Inc	27¼
Lorillard	13¾
Louisville and Nashville	27
M	
Mack Trucks	14
Magma Copper	8⅛
Mathieson Alkali	14½
Mexican Seboard Oil	7½
Missouri Pacific	9⅝
Mid. Cont. Pet	—
Mo. Pac. pref	—
Montgomery Ward	8½
Mo. Kan. Tex. com	6½
Murray Corp. of America	6⅝
N	
Nash Motors Co	17¾
National Cash Reg	9¼
National Dairy Prod	24
National Biscuit	40⅝
National Power Light	13⅝
Nevada Consol. Cop	5⅝
N Y Central	31⅞
N Y New Haven and H	28½
North American	33½
Northern Pacific	21
O	
Ohio Oil	6
Otis Elevator	20¼
Owens Bottle	—
P	
Pac. Gas Elec	34¼
Packard Motors	4⅞
Paramount Publix	9⅝
Penn. R. R. Co	21⅛
Phillips Petrol	4¾
Pub. Ser. N. J.	54⅛
Pullman Company	21½
Puerto Rico Sugar	7¼
Pure Oil	4½
R	
Radio Corporation	7¼
Radio Keith Orph	5⅝
Reading Co	38
Remington Rand	—
Republic Iron Steel	5¼
Reynolds Tob. B.	38¼
Royal Ducht	15⅜
S	
Safeway Stores	46¾
Schulte Retail	3½
Sears Roebuck	33½
Shell Union Oil	3½
Skelly Oil	—
Simmons Company	8¼
Sinclair Oil Corp	5½
Southern Pacific	34⅝
Southern Railway	12¼
St Joseph Lead	9
St Louis and San Francisco	6
Standard Brands	13
Standard Gas and Elec	29
Standard Oil of Calif	24⅛
Standard Oil New Jersey	27⅝
Socony Vacuun Corp	9¾
Stewart Warner	5½
Studebaker Corp	11½
T	
Texas Co	13¼
Texas Gulf	24
Texas Pac. Land	5
Timken Roller	19⅝
Tob. Prods A	8
Tob. Prods	3⅝
U	
United Carbon Co	10¼
Union Carbide	29⅞
Union Pacific	78
United Aircraft	13
United Fruit	23⅝
United Gas and Imp	18⅝
United Corporation	9¼
Union Oil Cal	12⅝
Union Cigar Stores	1⅛
U S Ind Alcohol	25
U S Realty and Imp	—
U S Rubber	4¾
U S Steel	42½
Utilities Pow and Light	10¼
V	
Vanadium	13¾
W	
Wabash comunes	2½
Warner Bros Pic	3⅛
Warren Bros	4⅝
Ward Baking B	—
Western Maryland	6⅛
Western Union	40½
West Airbrake	15
West Elec	25⅞
White Motors	9
Willys Overland	2⅝
Woolworth	40½
Y	
Yellow Truck	4⅛

Seguro Alivio

se consigue en el tratamiento de toda clase de

ALMORRANAS

con el famoso

UNGÜENTO PAZO

Solicito UN LOCAL propio para Industria con 1500 metros en una o dos plantas. Teléfono. F-4462 de 8 á 10 P M

PROLONGADA ACTIVIDAD DE BONOS EN N. Y.

Notábase alguna decepción por el informe del Federal Reserve que revela descenso monetario

(Por Thomson y McKinnon)

NUEVA YORK, enero 22— (Luis Mendoza y Cía.)— Siendo principalmente reflejo de la actividad profesional, el movimiento de las acciones no se prestó hoy a ninguna interpretación significativa. Notábase alguna decepción a causa del informe de la Reserva Federal, que revela un descenso muy pequeño en la circulación monetaria y nueva contracción en el crédito bancario en pie.

Como estos factores revelan una tendencia algo discrepante con el programa de expansión crediticia del Sistema de Reserva Federal, ello da a entender que los frutos de éste pueden tardar algo en madurar. Pero esta clase de asuntos rara vez cambian con rapidez.

Acaso sea mejor que la expansión del crédito y la reducción de los tipos de interés se verifiquen con lentitud dado el recelo despertado en el extranjero por las posibilidades de «inflación».

Ante la proximidad de la junta del «acero» el mercado presta ya más atención a los venideros informes anuales de la industria y los acuerdos que se tomen en materia de dividendos. Las ganancias totales se sabe ya que distan de ser satisfactorias. Falta ahora por ver si las directivas de empresas como United States Steel, Bethlehem y Pennsylvania Railroad, al reunirse la semana entrante, opinarán que la perspectiva mercantil es lo suficientemente favorable para seguir pagando los dividendos ordinarios. En lo que atañe a las actuales estadísticas y revistas mercantiles, los síntomas de restablecimiento que denotan son un tanto vagos. Será interesante saber qué mejoría fundamental notan nuestros prohombres industriales. La prolongada actividad de los bonos, sobre todo la rápida suscripción de la emisión municipal de Nueva York, constituye una influencia favorable que denota alguna mejoría en la confianza de la cual, justo es suponerlo, han de participar a su debido tiempo las acciones.

COTIZACIONES

ENERO 22

LA PESETA	EL FRANCO
española se cotizó hoy al CIERRE del mercado a razón de	francés se cotizó hoy al CIERRE del mercado a razón de
11 PESETAS	25 FRANCOS
94.67 POR DOLLAR	57 POR DOLLAR

MERCADO AZUCARERO

(Por nuestro hilo directo)

AZUCARES CRUDOS

Tarde al cierre del mercado de crudos ayer se anunciaron las siguientes ventas de crudos:

25.000 sacos de Cuba, cargar en febrero 5, a 1.08 costo y flete a la American.

15.000 sacos de Puerto Rico a llegar en febrero 15, a 3.08 a Arbuckle Bros.

5.000 sacos de Puerto Rico a llegar en febrero 1, a 3.08 a la National.

Hoy abrió el mercado de crudos con un tono quieto, con ofertas de un cargamento de azúcares de Cuba para embarque temprano en febrero, al precio de 1.08 costo y flete e indicaciones de haber más azúcares obtenibles a la misma base. Los refinadores retraídos.

Al medio día se anunció una venta de 28.000 sacos de Cuba para embarque temprano en febrero, a la base de 1.08 costo y flete a McCahan, quedando obtenibles 1.500 toneladas de las Filipinas, para llegar temprano en febrero, a la base de 3.08.

Más tarde reportóse la venta de 1.500 toneladas de las Filipinas, para llegar en febrero 7, a la base de 3.08, sin anunciarse quién fué el comprador; siendo entendido no había más ofertas en el mercado a esta base.

Existencias de azúcares crudos en almacenes afianzados Nueva York:

Ayer .. .. 417,366 sacos
Hoy .. .. 417,366 »

Cotización «spot» de Willett & Gray el día 21: 3.08.

AZUCARES REFINADOS

Nuestros cables de apertura anunciaban un mercado quieto. Los nuevos pedidos regulares.

MERCADO DE LONDRES

Nuestros cables de apertura anunciaban un mercado estancado, afectado por el estado de cosas de las negociaciones entre Cuba y Java.

Se anunció haber vendedores de crudos a la base de .95 lab.

COTIZACIONES DE LA TERMINAL DE LONDRES

	Cierre ant.
Enero	6/ 6
Marzo	6/10
Mayo	7/
Julio	7/ ¾
Agosto	7/ 2
Octubre	7/ 2¾
Diciembre	7/ 5¼
	Cierre hoy
Enero	6/ 6
Marzo	6/ 9¾
Mayo	6/11¾
Julio	7/ ½
Agosto	7/ 2
Octubre	7/ 2¾
Diciembre	7/ 5

APERTURA DE LA BOLSA DE FUTUROS DE AZUCAR DE NEW YORK

Los Futuros abrieron hoy con un tono sostenido y sin nada de especial mención en las operaciones de apertura y sin existir presión por vender. Los grandes intereses azucareros no estaban haciendo nada. Se emitió un Aviso de Entrega en la posición de enero actual.

COTIZACIONES DE LA BOLSA DE AZUCARES CRUDOS FUTUROS DE NEW YORK

	Cierre ant.
Enero	1.08 N.
Marzo	1.05
Mayo	1.08
Julio	1.13.14
Septiembre	1.18
Diciembre	1.23.24
Enero	1.24/ 5
	Cierre hoy
Enero	1.04
Marzo	1.07
Mayo	1.09.10
Julio	1.14.15
Septiembre	1.19
Diciembre	1.25
Enero	1.25

Toneladas vendidas: 15.050.

CIERRE DE LA BOLSA DE FUTUROS DE AZUCAR DE NEW YORK

Los Futuros cerraron hoy con un tono firme, con alrededor de 3 puntos de alza con relación a los tipos bajos del día. Una importante firma operadora de Nueva York comenzó a comprar, atrayendo a otros a comprar hacia el cierre.

Lamborn, Hutchings and Co.

MERCADO DE TABACO

Doscientos dos tercios de tripas pesadas, procedentes de afamada vega de San Luis de Pinar del Río, vendieron ayer H. Duys y Compañía a Villamil, San alla y Compañía, quienes destinan dicho tabaco a los cigarrillos que manufacturan.

Los mencionados señores de Duys entregaron, también ayer, a Leslie Pantin e Hijo, ciento ochenta y nueve tercios de otra vega de San Juan y Martínez. Tabaco éste que embarcarán los mencionados exportadores para uno de sus clientes en los Estados Unidos.

Echevarría y Pérez compraron y registraron, en los almacenes de Muñiz y Hermanos, doscientos treinta y siete tercios de quintas y ciento cuarenta y uno de segundas de la última cosecha de Las Villas.

Toraño y Compañía vendieron y entregaron a «Joe» Pérez, fabricante de Tampa, treinta tercios de tripas de Vuelta Abajo.

Ochenta y tres de quintas, noventa y cinco de segundas; cincuenta y ocho de terceras y cuarenta y tres de octavas, registraron Manuel A. Suárez y Compañía en los almacenes de Ramón Ruisánchez y Compañía.

Otras operaciones importantes están concertadas, y los registros de los tercios que han de entrar en cada una, serán registrados en los próximos días.

Al siguiente de cada recibo, daremos los detalles correspondientes.

Notas de los campos

En varias zonas de Vuelta Abajo pasaron a segundas manos más de diez vegas en tercios. Las compraron los mercaderes de la Cuban Land y de Menéndez y Compañía.

También han pasado a segundas manos en Las Villas, importantes cantidades de tercios; todas de vegas, amén de los de una escogida. Compradores de esos lotes, los señores Muñiz y Hermanos y Echevarría y Pérez.

Los totales exportados

Durante el mes de diciembre próximo pasado se exportaron por los puertos de la República las cantidades que vamos a detallar:

De tabaco torcido, 3.292.003 tabacos; de cigarrillos, 7.967.679 y de picadura, 6.587 kilogramos.

En diciembre del año pasado se exportaron: 3 814.511 tabacos; cigarrillos. 6.107.790 y 5.813 kilogramos de picadura.

Durante todo el año de 1931 las exportaciones ascendieron a las cantidades siguientes: 188.298 tercios; 26.113 barriles y 79.092 pacas. Las de tabaco torcido fueron de 55 millones 239.392 puros. Las de cigarrillos de 68.894.880 (cigarrillos), y de picadura, de 72.820 kilogramos.

En el año anterior: 1930, las exportaciones sumaron: 302.336 tercios; 35.964 barriles y 90.926 pacas. De tabaco torcido, 72.278.189 puros. De cigarrillos 95.411.013 (cigarrillos), y de picadura, 95.646 kilogramos.

HOJAS de Balances

$0.50 JUEGO

BELMONTE

113 Compostela 113

Entre Muralla y Sol

MODO DE LLEVAR LA CUENTA Y RAZON DE UN NEGOCIO

CONTIENE:

LA MANERA DE LLEVAR LA CONTABILIDAD Y DE PRESENTAR LOS BALANCES CON ARREGLO A LO QUE EXIGEN LOS REGLAMENTOS PARA LA COBRANZA DE LOS IMPUESTOS VIGENTES, ASI COMO LOS DATOS PARA NO INFRINGIRLOS

POR

JOSE BELMONTE Y CUEVAS

Socio Gerente de la Razón Social de "BELMONTE Y CA."

4ª EDICION CORREGIDA Y AUMENTADA

BELMONTE Y Ca

Teléfono A-8161. Compostela 113. La Habana. Apartado 2153.

ESTE LIBRO SE REMITE A TODA PERSONA QUE ENVIE UN PESO A LA CASA EDITORA

COMPANIA TERRITORIAL

SOCIEDAD ANONIMA

CUBA NUM. 76 Y 78

De orden del señor Presidente de esta Compañía, se cita por este medio a los señores Accionistas para la Junta General, que ha de celebrarse el día 29 del mes en curso, a las diez de la mañana, en la casa calle de Amargura núm. 23, bajos.

Habana 18 de enero de 1932.

Compañía Territorial S. A.
Claudio G. de MENDOZA.
Secretario.

LA ABSOLUTA MAYORIA SE OPUSO A LA RESTRICCION A 2.180,000 Y ACEPTO LA DE 3.500,000 TONS.

La asamblea ha sido nuevamente convocada para el día 30 del actual. No se discutió una moción que proponía establecer el montante de nuestra zafra, automáticamente, si no había respuesta

A las once de la mañana de ayer, se reunieron en el salón de actos de la Sociedad de Ingenieros, numerosos hacendados, para celebrar la anunciada asamblea general convocada por la Asociación Provincial de Hacendados de Santa Clara.

Presidió el acto el señor Jorge de Oña, Presidente de la Asociación, quien inició la discusión exponiendo la grave situación en que se encuentran los productores cubanos en estos momentos, habiéndose ya iniciado la zafra y no conociéndose aún la ascendencia de la misma. Dijo que la asamblea había sido convocada para dar a todos los hacendados la oportunidad de expresar su opinión en relación con los múltiples problemas por que atraviesa la industria azucarera cubana. El señor Oña concedió seguidamente la palabra al señor Marcelino García, delegado, en unión del señor Casanova, a la Conferencia de París, para que explicara a los asistentes la actuación de la delegación cubana en dicha ciudad y aclarara los extremos de la controversia existente entre Cuba y Java respecto al convenio de Bruselas.

El señor Marcelino García expuso sucintamente las controversias que se suscitaron en las sesiones del Consejo Azucarero Internacional, manifestando que, desde la primera de ellas, convocada para el 14 de diciembre pasado, o sea a un año de distancia de la firma del pacto de Bruselas, no hubo lugar a problemas con los países signatarios europeos, por haber éstos respetado las cláusulas del pacto y por su posición estadística que no implica dificultades para Cuba ni para seguir respetando el convenio. El conflicto surgió entre Cuba y Java respecto a la restricción de ésta para la zafra de 1932, en vista de su enorme sobrante de azúcar, producto de la contracción de sus mercados naturales de Oriente. El conflictos consistió en la interpretación de las cláusulas del convenio, pues Java, a quien asistía la razón por basarse exclusivamente en la letra de las mismas, sostenía que no debía ni podía restringir su producción de esete año, dejando cañas en el campo, pero que se obligaba a restringir sus siembras para 1933 en la ascendencia que fuera necesaria para eliminar el sobrante; mientras que Cuba, basándose en el espíritu del pacto, que tiende a restablecer el equilibrio entre la producción y el consumo, y reconociendo que tanto Cuba como Java se habían equivocado en el cálculo de sus respectivas posibilidades de exportación, por lo cual resultaban fuertes sobrantes para ambos países, sostenía que era preciso llegar a un acuerdo entre ambas para realizar el sacrificio necesario al fin de eliminar dichos sobrantes.

El señor Marcelino García citó detalladamente las distintas gestiones realizadas por él en Londres con las más importantes firmas importadoras de azúcar inglesas para conocer su capacidad de absorción en el año actual, y del señor Casanova en La Haya con el Presidente Hartmann, de la delegación cubana.

Hizo historia de las varias fases de las discusiones en París, de la actitud irreductible de la delegación de Java y del acuerdo a que se llegó, por fin, de esperar las cifras de aquel país, que prometió darlas el 5 de enero y declarando luego que no podría hacerlo antes del día 25, en vista de que para hacer más efectivo cualquier acuerdo, prefería la delegación de Java consultar con los productores de su país antes de dirigirse a su gobierno.

Explicó que, hasta el último momento en que decidió regresar a Cuba, la delegación hizo en Europa todos los esfuerzos humanamente posibles para llegar a un acuerdo con Java, y que, si han fracasado se debe al hecho de que la realidad de la letra de las cláusulas del pacto no podían en justicia suprimirse o desconocerse en las discusiones que se celebraron en París. Explicó el señor García que Mr. Chadbourne defendió enérgicamente a los productores de Cuba en Europa, apoyando en todo momento la actitud de nuestra delegación. Terminó diciendo el señor García que ahora el problema debe resolverse en Cuba, y que la letra del convenio le permite hacer la zafra que convenga a sus intereses.

El señor García fué muy aplaudido por la asamblea, que, a propuesta del señor Jorge de Oña, acordó por unanimidad expresar un voto de felicitación a los delegados de Cuba en París. En este momento, sabiéndose que en la entrada del salón se encontraba el doctor Rodríguez Blanca, Presidente de la Asociación de Colonos, fué invitado a entrar. El doctor Rodríguez Blanca aceptó la invitación, pero no intervino en los debates de la asamblea.

Se inicia la discusión sobre el convenio azucarero y su conveniencia para lograr el restablecimiento del equilibrio entre la producción y el consumo, y sus efectos en cuanto a Cuba se refiere, discusión que tuvo más bien importancia académica que verdadera trascendencia práctica.

La discusión verdaderamente importante y animada se suscitó alrededor de la ascendencia de la zafra de este año y de lo que debería hacer Cuba en relación con la actitud de Java.

En la asamblea de hacendados, estaba presente el señor Leopoldo Freyre de Andrade, colono del Central Jaronú, propiedad, al igual que el Cunagua, de la American Refining Company y jefe de los colonos de la oposición, desde los comienzos del movimiento antirestriccionista, cuya jefatura todos reconocen. El señor Freyre habló ampliamente, sosteniendo su tesis de que Cuba debe abandonar el convenio internacional y acordar la producción libre, apoyado en sus conclusiones por los señores Seiglie y Mendoza, también relacionados con la American Refining.

La discusión se extendió, interviniendo en la misma los señores Díaz Pardo, Ramón J. Martínez, Jorge de Oña y Ramírez de León.

Los señores Díaz Pardo y Ramón Martínez defendieron con verdadero calor y elocuencia el principio de que Cuba debe cumplir religiosamente con el pacto firmado, dejando a Java toda la responsabilidad de un eventual rompimiento del pacto.

En cuanto a la producción libre, con datos concretos y con orgumentaciones lógicas, el señor Díaz Pardo demostró que no era posible una producción libre en Cuba en las actuales circunstancias, siendo apoyado en sus conclusiones por los señores Ramón Martínez, Ramírez de León y Jorge de Oña.

Un animado debate tuvo lugar al tratar del problema que representaría para Cuba la restricción drástica de 2.180.000 toneladas que sugiere Mr. Chadbourne. Los citados oradores convinieron todos en que se debía hacer la mayor zafra posible ,aunque ajustándose a los límites prudenciales, y manteniéndose Cuba dentro del convenio internacional, insistiendo nuevamente los señores Seiglie, Mendoza y Freyre de Andrade en su tesis que ya hemos referido.

Al referirse la asamblea al problema que representa para Cuba la espera a que nos obliga Java para conocer sus cifras definitivas, por unanimidad se acordó que los productores cubanos debían fijar un límite a esa espera.

Reproduciendo los anteriores conceptos y conciliando en lo posible las distintas tendencias que se habían revelado durante las discusiones, fué propuesta la siguiente moción, que firmaron, entre otros, los señores Jorge de Oña, Mendoza, Díaz Pardo, Ramón Martínez y Ramírez de León, que fué aprobada por unanimidad:

«Que Cuba no fije su zafra hasta conocer los números de Java, en relación con sus siembras para 1933 y la forma en que irá disponiendo de sus existencias, pero dándose como plazo hasta el 31 del presente mes.»

Se presentó otra moción que dice así: «Que si llega el día 31 del actual y no se conocieran las cifras de Java, de acuerdo con la proposición de la delegación cubana, o no fueran satisfactorias en cuanto al número y garantías, Cuba determinará su zafra libre. Si diera los números y estos fueran satisfactorios, así como las garantías, Cuba fijaría el montante, de acuerdo con el convenio, en no menos de 3.500,000 toneladas.»

Esta moción no fué discutida ni puesta a votación, por haberse acordado que merecía un atento estudio previo y que se debía tratar de que interviniera a su votación la mayoría de los hacendados cubanos.

La asamblea quedó convocada para el próximo día 30, a la misma hora y en el propio lugar.

Bolsa de la Habana

Enero 22 de 1932.

BONOS Y OBLIGACIONES

	Comp.	Vend.
Cuba 1904 Speyer	80½	90
Cuba 1905 Deuda Int	42½	49
Cuba 1909 ½	60¾	72
Cuba 1914 Morgan	85	95
Cuba 1923 5½ Morgan	75	78
R. Cuba 1945 5½ O. P. $40.000.000	39	40
Obligaciones oro del Tesoro República de Cuba	28	34
Bonos seriados República de Cuba. — Morgan 5½ por 100 1927.		
E Vence 1 julio 1932	77	—
F Vence 1 julio 1934	67	—
G Vence 1 julio 1934	65	—
H Vence 1 julio 1935	64	—
I Vence 1 julio 1936	63	—
J Vence 1 julio 1937	62	—
Certificados serie 5½ % Obras Públicas:		
Vence junio 30 de 1932	74	—
Vence diciembre 31 de 1932	62	—
Vence junio 30 de 1933	58	—
Ayuntamiento de la Habana 1a hip	90	100
Ayuntamiento de la Habana 2a hip	85	100
Bonos del Centro Asturiano	41	60
Oriente Cubano	72¼	100
Territorial serie B	—	—
Cervecera	53	70
Cervecera (Obligaciones no hip)	32	40
Ciego de Avila	—	—
Curtidora	—	—
Gas	98	106
Hav. Electric (Consolidados)	20	30
Hav. Electric (Obligaciones no hip.)	5½	8
Iron Beer (Obligaciones no hip.)	—	—
Jarcia Matanzas	69	85
Edificio La Metropolitana S. A.	—	—
Ladrillos	—	—
Matadero	—	—
Nueva F. de Hielo	93	—
Papelera serie A	90	—
Papelera serie B	60	90
Teléfono	60	90
Unidos	10	—

ACCIONES

	Comp.	Vend.
Agrícola Oriente Cubano $6.000.000	72½	80
Banco Agrícola	—	—
Banco Territorial; beneficiarias	—	—
Banco de Préstamos sobre Joyería	—	—
Cervecera	30	90
Ferrocarriles Consolidados de Cuba prefs	9	—
Cuba Cane prefs	—	—
Cuba Cane com	—	—
Kokofat prefs	—	—
Kokofat com	—	—
Cuba R. R.	9	—
Curtidora	—	—
Fibras y Jarcia	15	—
H. Electric Utilities Co prefs. del 6 por 100	40	41
H. Electric Utilities Co prefs. del 5 por 100	28¾	33⅞
H. Electric Railway Co prefs	3	8
H. Electric Railway Co comunes	½	1¼
Jarcia prefs	15¼	—
Jarcia prefs ex dividendo en acciones	14½	—
Jarcia comunes	2	—
Licorera comunes	3⅜	—
Lonja prefs	—	—
Lonja com	—	—
Matadero	—	—
Seguros La Mercantil	60	80
Metropolitan Auto	100	—
Naviera prefs	15½	—
Naviera com	2½	4
Nueva F. de Hielo	105	—
Nueva Fábrica de Hielo; beneficiarias	10	23
Perfumería prefs	15	—
Perfumería com	1½	—
Pesca prefs	60	—
Pesca com	10	—
Teléfono prefs	50	53
Teléfono com	60	—
Unidos	3¼	3¾
Union Oil	5	7

MERCADO GANADERO

LOS PRECIOS EN PIE

Precios pagados por compradores en los mercados de origen:

El vacuno

En Oriente, de dos y medio a tres centavos con el 5 por 100 de descuento.

En Camagüey, de dos y medio a tres centavos con el 5 por 100 de descuento en la finca, y sin descuento en la ciudad.

En Las Villas, de dos y medio a tres centavos con el 10 por 100 de descuento.

De Pinar del Río, de dos y medio a tres y medio centavos; pero pesado y entregado en los mataderos de esta capital.

El lanar

El lanar, de dos y medio a cinco centavos.

De cerda

Del país, de siete a siete y medio centavos.

MATADERO DE LUYANO

En el Matadero de Luyanó se sacrificaron las siguientes reses:

De vacuno 100
De cerda 69
De lanar 20

Los precios que rigieron en el Matadero de Luyanó fueron:

Vacuno: de 13 a 15 cts. el kilo.
Cerda: de 28 a 40.
Lanar: de 25 a 40.

MATADERO INDUSTRIAL

En el Matadero Industrial se sacrificaron las siguientes reses:

De vacuno 196
De cerda 61
De lanar 23

Los precios que rigieron en el Matadero Industrial fueron:

Vacuno: de 13 a 15 cts. el kilo.
Cerda: de 28 a 40.
Lanar: de 25 a 40.

RECIBIRA HOY Mr.CHADBOURNE A HACENDADOS

Cambiará impresiones sobre el problema azucarero y hará las declaraciones que ha anunciado

A las cuatro de la tarde de hoy, en el Hotel Nacional recibirá Mr. Thomas L. Chadbourne a la Comisión de hacendados de la Asociación Provincial de Santa Clara, presidida por el señor Jorge de Oña, para cambiar impresiones acerca de los actuales problemas azucareros y particularmente sobre la ascendencia de la próxima zafra y a la situación creada por la actitud de Java.

Sucesivamente y para tratar de los mismos asuntos, recibirá a la Comisión de la Asociación Nacional de Colonos, que presidirá el doctor Walfredo Rodríguez Blanca.

A ambas Comisiones y luego a la prensa, Mr. Chadbourne hará importantes declaraciones.

CLEARING HOUSE

Enero 22.

Las compensaciones efectuadas hoy entre los Bancos asociados al Havana Clearing House, ascendieron a $839,439.44

LA ZAFRA DE CUBA PARA 1932

Debe y puede Cuba no cumplir el Pacto de Bruselas que, según declaración del propio Mr. Chadbourne, no es más que un «pacto de caballeros» y que, uno de los pactantes, Java, interpretándolo estrictamente con arreglo a su letra, se ha salido completamente de su espíritu, que no era otro sino el de disponer proporcionalmente de los sobrantes de azúcares existentes al firmarse, de modo que fueran disminuyendo anualmente hasta que desaparecieran en su totalidad, al cabo de los cinco años que durará el Pacto.

Pero si Cuba decide que el Pacto debe mantenerse, para bien de la industria azucarera, y que Cuba tiene que hacer sacrificios encaminados a este fin, no queda más remedio que interpretarlo exactamente con arreglo a su espíritu y no tratar, con argucias, de mantenerse dentro del Pacto a sabiendas de que su espíritu no ha de cumplirse y que, por lo tanto, los sacrificios que se le exigen al pueblo de Cuba han de resultar, a la postre, inútiles.

El Pacto de Bruselas requiere de Cuba:

Primero.—Que Cuba no exporte a los mercados libres más que:

	Tons.
Cuota según el Pacto	805.000
Cedido de Alemania	65,000
Total	870,000
Menos 1/5 del remanente	260.000
A producir para Mercado Libre	610,000

Segundo.—Que Cuba no produzca para su mercado doméstico más azúcar que la que éste pueda consumir. Ya se sabe que el año pasado se calculó que consumiría 150 mil toneladas, pero que como se produjo algún azúcar de más, que hoy existe en el mercado sin poderse vender, este año no podrá producir, si es que no se quiere que aumente el remanente más de 100.000 toneladas.

Tercero.—Que Cuba no produzca para el mercado americano más azúcar que la que este mercado consuma, de modo de no aumentar las existencias normales de este mercado, que se calculó que eran de 300,000 toneladas. Para aclarar esta obligación de Cuba y tratar de que el precio del azúcar no bajase, a petición de los restriccionistas, se dictó el decreto presidencial de septiembre 11, en que se aclara que «del consumo calculado para el próximo año se reducirá el remanente que resulte de la zafra anterior, cuando sea conocido, y ésta será la cantidad de azúcar que podrá hacer Cuba para el consumo americano».

Calcularemos por tanto el consumo americano, le deduciremos su producción doméstica, y tendremos lo que será el consumo americano de azúcar cubano. Para más exactitud tendremos en cuenta las existencias en los Estados Unidos.

El consumo americano durante los tres últimos años ha sido:

	Tons.
Consumo de 1929	6.070,000
Consumo de 1930	5.960,000
Consumo de 1931	5.816,000

El consumo ha ido disminuyendo y por tanto no sería sensato calcular para el año próximo un consumo mayor que el del año pasado, esto es, de más de 5.800,000 toneladas.

Por lo tanto, los Estados Unidos necesitarán de Cuba:

	Tons.
Menos producción de: Consumo americano	5.800,000
	Tons.
Remolacha	1.011,000
Puerto Rico	835,000
Hawaii	900,000
Filipinas	800,000
Louisiana	145,000
Islas Vírgenes	2.000
Otras	32,000
Total	3.725,000
Menos consumo insular	140,000
Total	3.585,000
Más existencias enero 1932	260,000
Total con que cuentan los Estados Unidos	3.845,000
Total que necesitan de fuera	1.955,000
Más existencias normales calculadas	300,000
Total que necesitan de Cuba	2 255,000
Menos sobrante de Cuba zafra pasada	567,000
Total a producir por Cuba para Estados Unidos	1.688,000

Por tanto, la zafra de Cuba para 1932, si es que se ha de cumplir con el espíritu del Pacto de Bruselas ha de ser de:

	Tons.
A producir para el mercado libre	610,000
A producir para el consumo doméstico	100,000
A producir para el consumo americano	1.688,000
Total a producir por Cuba	2.398,000

Desde luego, es bien sabido que la letra del Pacto de Bruselas en nada limita, por el momento, la cantidad que tiene que producir Cuba y que solamente dice que al cabo de los cinco años del Pacto no deben de existir sobrantes más allá de los normales y que Cuba pudiera hacer, según opina nuestro comisionado Casanova, 3.560,000 toneladas, sabiendo, como se sabe de antemano, que sobraría azúcar en gran cantidad al terminar el año. Pero siguiendo este criterio ,también pudiera Cuba decretar la zafra libre, lo cual tampoco le impide el Pacto y dejar que sobrara el azúcar que no pudiera exportarse, pero esto sería engañarnos a nosotros mismos, con lo que nada ganaríamos.

El único argumento por el que se obliga a Cuba a una restricción y al no abandono del Plan y del Pacto, es el de que con él disminuyen los sobrantes y se estabiliza el mercado, pero siguiendo la norma recomendada no se consigue este objeto. En cambio perdemos el mercado libre del mundo, al que no podemos ir si mantenemos el Pacto, y recargamos sel mercado americano, que es el nuestro.

En cambio, de abandonar el Pacto, recargamos el mercado mundial, haciendo daño a nuestros competidores, que nos abandonarán el campo y, a no dudar, aumentaremos, sino el consumo, por lo menos los invisibles, con lo que descongestionaremos grandemente el mercado azucarero.

Es nuestra opinión que no hay más que dos caminos a seguir: Continuar con el Pacto y aceptar la producción que pide su espíritu, es decir, 2.398,000 toneladas, con lo que indudablemente arruinamos al pueblo de Cuba; o romper el Pacto y decretar la zafra libre e ir a la lucha con la esperanza bien fundada de vencer.

Leopoldo Freyre de Andrade.

EDICTO

DOCTOR RAMIRO CASTELLANOS Y VILLAGLI, Juez de Primera Instancia del Oeste.

Por el presente Edicto y a virtud del juicio ejecutivo seguido por el Dr. Raul López Ibáñez, contra Juan Fiol Pertierra, por término de ocho días y tercera vez, sin sujeción a tipo, se sacan a pública subasta los bienes embargados en dicho juicio y que se detallan en la diligencia de veinte y cinco de mayo de 1931 obrante en los autos, consistentes en el establecimiento o taller de carpintería y ebanistería, útiles y demás que se detallan, todo lo que ha sido tasado por el Perito señor Andrés R. Campiña en la suma de novecientos sesenta pesos moneda oficial; y se hace saber que para el acto se ha señalado las nueve de la mañana del día seis de Febrero próximo, debiendo celebrarse en este Juzgado situado en Paseo de Martí número 16 altos, y para tomar parte en la subasta es necesario consignar previamente en la mesa del actuario el diez por ciento de la tasación, o sea de la suma que sirvió de tipo par ala segunda subasta.

Y para publicar en un periódico de mayor circulación, se libra el presente en La Habana, a 16 de enero de 1932.

Dr. Ramiro Castellanos.
Ante mí:
Francisco Baños.

M.E.C.D. 2016

FRANK HOGAN FIRMO CON LOS GIGANTES DE NEW YORK

SPORTS — DIARIO DE LA MARINA — SPORTS

PAGINA DOCE — LA HABANA, SABADO, 23 DE ENERO DE 1932 — AÑO CIEN

SELECCIONES PARA HOY POR SUN BEAU

PRIMERA CARRERA. MAIDENS. RECLAMABLE
6 Furlongs. Para ejemplares de tres años o más. Premio: $800
LEAD OFF.—Su carrera lo dejó listo

Lead Off	106	Le gusta coger la pista.
Inarage	106	Tengan cuidado con este.
Pictover	106	Termina fuerte.
Vestah Clark	101	Un chance.

SEGUNDA CARRERA. MAIDENS. RECLAMABLE
6 Furlongs. Para ejemplares de tres años o más. Premio $800
KEEWATIN.—Finaliza muy fuerte

Keewatin	106	Su última muy fuerte.
Teedup	101	En el dinero.
Dental Cream	106	Mejorando.
Chummy	106	Inconsistente.

TERCERA CARRERA.—RECLAMABLE
1 milla y 50 yardas. Para ejemplares de cuatro años o más. Premio $800.
SCAPEGOAT.—Si no lo aguantan.

Scapegoat	110	Parece superior.
Musketeer	109	No parece en buena forma pero corre bien la distancia.
Winnie Jo	104	Algo se traen con éste.
Arcadian Flag	114	Mejor que el resto.

CUARTA CARRERA.—RECLAMABLE
6 Furlongs. Para ejemplares de cuatro años o más. Premio $800
FILM.—Siempre hace su esfuerzo

Film	112	Tiene un gran chance.
Valley	110	Siempre en el dinero.
Harry Hiover	108	Puede hacerle pasar un susto a los dos anteriores.
Translucent	111	Siempre termina muy fuerte.

QUINTA CARRERA. HANDICAP
1 milla y 1-16. Para ejemplares de 3 años o más. Premio 1.200 pesos
BATHER.—Descansado

Bather	113	Su única carrera la ganó fácil.
Jack Collins	108	En gran forma.
Fortunate Yuth	112	No ha demostrado lo que puede.
Entry de Collins		Tienen algún chance.

SEXTA CARRERA.—RECLAMABLE
1 milla y 1-16. Para ejemplares de tres años o más. Premio $800.
DEA.—Termina muy fuerte

Dea	108	Siempre gana y no lo consideran.
Honest John	115	Lo pondrán favorito.
Flo O-Neill	110	Siempre está en el dinero.
Phi Delta	110	Pudiera sorprender.

SEPTIMA CARRERA.—RECLAMABLE
1 milla y 50. Para ejemplares de cuatro años o más. Premio $800.
AMSTERDAM.—Siempre segundo

Amsterdam	114	Pero hoy será primero.
Morning Pines	109	Siempre se para como un burro.
West Point	114	Corriendo mal.
Evening Sky	109	Mejor en fango.

LLENO ESTUPENDO EL VIERNES DE MODA EN EL HABANA-MADRID

Casi de calle, Pastrana y José Mary, derrotaron a Alí y Zamora. El estelar floreció, completo, redondo, piramidal. A 28 iguales lo ganaron Pascau y Gárate. Lo perdieron Iturrino y Labat Menor. Se llevaron el último Ozquila y Buendía Mayor

Continuamos los fanáticos y fanáticas de nuestro adorable patio y los fanáticos y fanáticas del patio de enfrente, que no calificamos de adorable, porque nunca estuvimos, ni por casualidad, en tierras de Estados Unidos, tan encantados con la pelota, el peloteo, los chicos artistas de la cesta y la Empresa de Habana-Madrid. Unos y otros si nos tiramos o nos tiran a lo alto caemos de pico mesmamente o en el cuco frontón, o en su alegre y donosa comarca, que es todo uno y la misma cosa. Caeremos unos de pie y otros de cráneo, pero que allí caemos es bobería, caballeros.

Lo demuestra el hecho, que es casi un hechizo que como en las funciones del miércoles elegante y del jueves popular llovieron abundosos paraguas; pues el viernes, elegante también, insistimos en concurrir en masa informe por ver si cambia el cojo de la mala pata, su pata de palo siniestra. Y pensando todos por el mismo patrón, el lleno era de arroba muy corrida, cuando se desplegaron los del primero, dándole muy dulce a la canasta; los blancos, Alí y Zamora, contra los azules, Pastrana y José Mary. Gran empate en una, otro en tres y otro en cuatro. Se cerró el cajón. Pues como los dos azules están con un juego de los que muerden, mordiendo en el cogote a los azules los acogotaron, dominaron, haciendo con los dos papilla, los dejaron en los huérfanos de 21. Boletos a $2.60. Boletos de la primera quiniela, que tan tragones como siempre, nos metimos; sencilla de Pascau a $2.60, y combinada de Pascau y de Ibarlucea a $30.00. Y a otra cosa que produzca más.

Al gran estelar, que nos preocupaba en los vuelos que podía alcanzar la bronca, ya que ingresaban en el debate, las cestas, algunos días elocuentes, de los blancos, Iturrino y Labat menor y las de los azules Pascau y Gárate. Y resultó que somos unos videntes: lo adivinamos bueno y arrogante y floreció bravo, rabioso, artístico de peloteo accidentado, y formidable; un partido estelar, deslumbrador en el derroche de agallas y de gentilezas de los cuatro muy señores cestistas. Manteniéndose cada cual en su activez y cada uno en su gallarda altanería, lo empataron en nueve, diez, dieciocho, veintisiete y veintiocho. No hubo alarido trágico. Lo ganaron los azules. Fué una enorme hora de pelota grande Nosotros, los fenómenos, tenemos días así. Boletos a $2.00. Y aunque no dimos ni las gracias por la primera quiniela, también nos aflojaron la segunda, que cobramos sonriendo beatíficamente; sencilla de Ugalde y combinada de Ugalde y de Gayarre a $12.00. Y perdonen el abuso en el cobramiento.

Encantadísimos nos despedimos atentos a la última hora; debate entre los blancos, Guillermo e Ibarlucea, contra los azules, Ozquila y Buendía mayor. Un empate en una y otro en dos; el de tres en jamás; pues aunque pegaron más que la cola de carpintería y la de piano, los dos azules, y los blancos anduvieron hasta a gatas, en la defensa, ningún empate más. Lo ganaron los azules. Los blancos quedaron en 25. Boletos a $1.80. Hoy van dos formidables estelares; uno en cada función sabatina.

Dn. Fernando.

HABANA-MADRID

Programa para la función de esta tarde a las 3 p. m.

PRIMER PARTIDO a 30 tantos.— Constante y Buendía menor, blancos, contra Salvador y Zamora, azules.
A sacar los blancos del cuadro 14 y los azules del 14 y medio.

PRIMERA QUINIELA a 6 tantos.— Montes Menor, Salvador, Constante, Buendía menor, Echanique y Zamora.
A sacar del cuadro 14.

SEGUNDO PARTIDO, a 30 tantos.— Iturrino y Gayarre, blancos contra Vallejo y Labat menor azules.
A sacar los blancos del cuadro 14 y medio y los azules del 14.

SEGUNDA QUINIELA a 6 tantos.— Florentino, Iturrino, Gayarre, Emilio, Sarmiento y Labat menor.
A sacar del cuadro 14.

TERCER PARTIDO, a 30 tantos.— Guillermo y Azpeitia, blancos, contra Ozquila y Montes mayor, azules.
A sacar ambos del cuadro 14½.

Programa para la función de esta noche a las 8.45

PRIMER PARTIDO a 30 tantos.— Alí y Cubota, blancos, contra Pastrana y José Mary, azules.
A sacar ambos del cuadro 14½.

PRIMERA QUINIELA a 6 tantos.— Montes mayor, Pascau, Buendía Mayor, Azpeitia, Vallejo y Labat mayor.
A sacar del cuadro 14.

SEGUNDO PARTIDO, a 30 tantos.— Ugalde y Guezala, blancos, contra Andrés y Epifanio, azules.
A sacar ambos del cuadro 14½.

SEGUNDA QUINIELA a 6 tantos.— Andrés, Guezala, Olaveaga, Ugalde, Epifanio y Gárate.
A sacar del cuadro 14.

TERCER PARTIDO, a 30 tantos.— Emilio e Ibarlucea, blancos, contra Pascau y Florentino, azules.
A sacar los blancos del cuadro 14 y medio y los azules del 14.

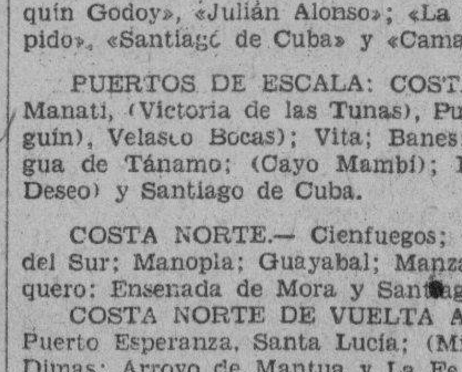

EMPRESA NAVIERA DE CUBA, S. A.

Apartado No. 2490. Dirección Telegráfica: EMPRENAVE

Claves en uso: A. B. C. 4a. y 5a. Edición Western Union

Walkims and Apedix.

SAN PEDRO No. 6.— HABANA.

TELEFONOS A-6236. Pasajes y Fletes A-5315. Información General A-4730 Departamento de Tráfico A-3968 Almacén.

A-5034 Segundo Espigón de Paula M-2860, Tercer Espigón de Paula.

NOTA.—Las escalas de Port-au-Prince, Aux-Cayes (Hatí), San Pedro de Macoris R. D. Aguadilla Mayaguez y Ponce P. R. Kingston, (Jamaica), son eventuales, esto es se harán cuando el pasajero o la carga lo amerite.

VAPORES EN SERVICIO: «Presidente Machado», «Baracoa», «Cienfuegos», «Eusebio Coterillo», «Gibara», «Guatánamo», «Habana», «Joaquín Godoy», «Julián Alonso»; «La Fé», «Las Villas»; «Manzanillo»; «Rápido», «Santiago de Cuba» y «Camagüey».

PUERTOS DE ESCALA: COSTA NORTE.— Puerto Tarafa, Nuevitas, Manatí, (Victoria de las Tunas), Puerto Padre, (Chaparra), Gibara, (Holguín), Velasco Bocas); Vita; Banes; Nipe; Mayarí; Antilla; Preston; Sagua de Tánamo; (Cayo Mambí); Baracoa; Guatánamo (Boquerón y El Deseo) y Santiago de Cuba.

COSTA NORTE.— Cienfuegos; Casilda; Tunas de Zaza; Santa Cruz del Sur; Manopla; Guayabal; Manzanillo; Campechuela; Media Luna; Niquero; Ensenada de Mora y Santiago de Cuba.

COSTA NORTE DE VUELTA ABAJO.— Bahía Honda; Río Berracos; Puerto Esperanza, Santa Lucía; (Minas de Matahambre); Río del Medio; Dimas; Arroyo de Mantua y La Fe.

REPUBLICA DE HAITI.— Port-Au-Prince Aux-Cayes.

REPUBLICA DOMINICANA.— Santo Domingo; San Pedro de Macoris y Puerto Plata.

PUERTO RICO.— San Juan; Aguadilla; Mayaguez y Ponce.

JAMAICA.— Kingston.

TRES ASPECTOS DE GRAN INTERES MUNDIAL EN LOS DEPORTES OFRECEMOS AQUI.—No hace mucho, Jack Dempsey fué hasta Los Angeles para actuar como referee en un match que ofrecieron Panama Al Brown y Speedy Dado. Con Dempsey como una atracción más, los fanáticos acudieron en masa y se registró una entrada de 6,000 personas, que vieron al larguirucho Al recibir una buena pateadura de su rival. El título de Brown no se discutió en este bout.

En la segunda foto de la composición aparece Sonja Henie, de Noruega, campeona mundial, que competirá en «skating» durante los Juegos Olímpicos invernales en Lake Placid, del 4 al 13 de febrero. Por último vemos a Herman Brix, que perteneció a la Universidad de Washington, entrenándose en Los Angeles para las próximas Olimpiadas. Posee el record americano de shot put con una marca de 52 pies y 5⅝ pulgadas.

NEWSREEL SE ANOTO SU SEGUNDO TRIUNFO Y FUE DE PASO EL UNICO FVRITO. GANADOR EN 7 CARRERAS

Bien montado por Ensor, sacó ventaja apenas dada la arrancada y ganó sin sustos. My Last Honey dió una tarde alegre a todos los concurrentes al hipódromo

(Por Charles C. FOSTER)

Newsreel, la veloz potranquita hija de Runantell Game Hen, al ganar el evento de juveniles, primero en el programa hípico de ayer tarde en Oriental Park, quiso demostrar que no está conforme con que todos los honores fueran hasta ayer rendidos a Olive Sabath, al cubrir los dos furlongs en el muy veloz tiempo de 23 segundos.

La estrellita de la cuadra Pine Tree Farm, que entrena John Zoeller, dió mejor prueba de su calidad que en la ocasión en que hubo de terminar un pescuezo delante de Spero, y tres largos detrás de Olive Sabath en su debut oficial del turf Derrotando a Spero para el segundo cobro demostró coraje y velocidad, escurriéndose por una brecha para finalizar muy fuerte.

ENSOR LA DIRIGIO MUY BIEN

Con Ensor, el mismo que la piloteó en sus anteriores, lucía ayer tarde con sólido chance, equilibrada en peso con Lucy Menifee, la única que había ganado de los once que compitieron contra Newsreel, dominando ésta en todo el recorrido, y corriendo de manera uniforme a la usanza de Olive Sabath en sus ods éxitos.

Flitsome de J. T. Ireland, que entrena Joe Keefe, fué la que más cerca persiguió a la ganadora hasta la varilla, y pudo superar por medio cuerpo a Lucy Menifee. Esta cerró bien en el terreno del último dieciseisavo. Ezella acabó cuarta.

La ganadora cotizada al precio liberal de 8 a 5 fué jugada con fe y devoción, permitiendo un cobro sin susto a a legión de los caza-favoritos.

MY LAST HONEY EN FENOMENAL CARRERA

Al darse la partida del quinto episodio My Last Honey meditaba sobre las diversas clases de pienso que ingieren los equinos; pero una vez que esta yegua despertó se dispuso a realizar la tarea del indio, y paciente como los hijos de Confucio, pero tenaz como bull dog, acometió con fiera velocidad para ir acortando la ventaja que le llevaban en los primeros tramos sus ocho contrarios, y una vez que enderezó con la recta finalista fué un Miller Special ocho en línea lo que pasó por el lado de los líderes, cual si Achtoi Lass estuviese parado, siendo el tercer cobro para Sniper.

Retort y Cecelia Grob se agotaron disputando locamente el puesto de líder. Esto afectó también algo a Achtoi Lass, embotellada algo en parte del recorrido, pero todo esto en nada puede restar el mérito que corresponde al fenomenal esfuerzo de My Last Honey, y a su hábil jockey R. Martin, que gradualmente se está abriendo paso hacia el templo de la fama.

Yegua ganadora y jockey fueron objeto de una de las más cálidas ovaciones tributadas en Oriental Park, por tratarse un éxito muy merecido y popular, pues los chicos se habían puesto bien a su chance.

ESTUVO DICHOSO EL «CABALLO»

Excepto en la del cierre, en los seis anteriores episodios fué de cobro el número «uno» de la montura. Flitsome 10 a 1 entró segundo en la primera; Justiciary, favorito fracasado de la segunda cobró el place; Our Sis, otro favorito que pasmó en la tercera se fué de segundo cobro; Achtoi Lass aterrizó el segundo cobro también en la cuarta; en la quinta con el número 1 cobró Straigh Broken Stone, y seguidamente se metió Queen Towton al frente de sus contrarios en la sexta. Los caballistas tuvieron por ello regular cosecha.

BROKEN STONE COBRO EN LA QUINTA

Semi favorito de la quinta se metió delante Broken Stone, seguido por Meclona y Tamerlane. Aquí la favorita Josephine D y Meclona hicieron el caldo gordo al ganador, agotándose en lucha de los primeros tramos para pasmar en la prueba finalista.

GANO SILVER CANOPY LA SEGUNDA

Con cuento muy superheterodino, circuito de onda corta, que indujo a varios «escuchas» a meterse en la trasmisión, se resolvió el segundo episodio con un éxito franco para la jaca mora Silver Canopy que marchó bien y sin susto para sus felices tenedores de papel en todo el curso de la milla y 50 sin dar tregua a sus perseguidores, pero si jubiló a varios que se pusieron bien a su chance de 8 a 1, jugado hasta obligar a 4. Golden Sweep, dirigido por el recién llegado jockey W. Marsh, superó para el place al favorito Justiciary.

UNION W. EN LA TERCERA

Union W., salió de la división «maiden» al cobrar capturando la plata y honores del tercer episodio con precio de 4 a 1, superando al muy cacareado 8 a 5 Our Sis sin susto alguno. Este hizo de líder en corto tramo para perder luego los honores, pero aventajó al tercero Apopka, que avanzó como volador de a peso, y por poco logra dar el corrientazo de 220 volts.

LA VETERANA QUEEN TOWTON EN LA SEXTA

En la sexta a milla y 50 se acordó Queen Towton que ella había echado mucho polvo a otros mejores en sus buenos tiempos, y no dió cuartel a sus contrarios demostrando mejor velocidad y gran entereza en toda la ruta. Buddy Ensor al lomo de Herb Ashby vino de atrás en la lucha finalista para atrapar el segundo cobro delante de Czarist, que le quitó el show por cabeza al favorito fracasado Moon Phase, que no fué dirigido con el vigor necesario por J. Gilbert, quizá afectado éste por lesión en un pie.

LITTLE TURTLE EN LA DEL CIERRE

Con las sedas de Miss. H. Torriente alcanzó su segundo éxito del mitin en la del cierre ayer tarde el muy veloz Little Turtle. S. Lipiec lo mantuvo a todo galope en el recorrido de la milla y 50 para gozar el margen grande que luego le permitió durar lo preciso en el crítico instante que lo retó de mala manera el favorito Popcorn. Flying el del cuento tan divulgado, a duras penas cobró el show. Chief-s Troubador sufrió perjudicial encerrona en la primera curva, teniendo que ser contenido por Ensor.

A. Cleff, el jockey de Rita Lee en ese séptimo y último episodio ganado por Little Turtle, se fué de regular brava sin encomendarse a ningún santo, y por su osadía le impusieron los Stewards suspensión de diez días.

Buddy Ensor cobró con Newsreel y Broken Stone, el mismo score de R.M ratin con Silver Canopy y My Last Honey.

FIRMO FRANK HOGAN SU CONTRATO CON EL NEW YORK DE LA NACIONAL

NEW YORK, enero 22.—AP.—Los problemas de los contratos del Club New York, de la Liga Nacional, se vieron reducidos hoy al recibirse firmado el contrato de Frank Hogan, primer catcher del club.

Hogan como la mayoría de los Gigantes, recibió una reducción en su sueldo. Ha estado varios días en la ciudad conferenciando con el secretario Jim Tierney y al fin llegaron a un acuerdo hoy.

JACK MC CARTHY TENDRA UNA DURA PRUEBA EN SU PELEA CONTRA RETZLAFF

BOSTON, enero 22.—(AP). Charley Retzlaff, de Fargo, N. D., dará a Jack Mc Carthy, uno de los compañeros de establo de Jack Sharkey, su primera prueba seria en el Boston Garden, el día 5 de febrero. Mc Carthy ha venido apuntándose fáciles victorias contra rivales de tercera categoría en el pasado año. La próxima pelea con el recio pegador Retzlaff se espera resulte el punto decisivo en el carrera del bostonense.

Balompié

Por FERNANDO DE GALARZA

LOS PARTIDOS DEL DOMINGO. CABLE Y CARTA DEL REPRESENTANTE DEL IBERIA EN MEXICO

Si responden los partidos que, organizados por la Federación de Futbol de la Habana, se celebran mañana domingo en La Tropical, a lo que valen los equipos que se enfrentan y a la finalidad de sus resultados, se podría aplicar al programa de los juegos el calificativo de formidable.

Siempre Juventud Asturiana-Centro Gallego es partido de atracción por el considerable número de fanáticos que mueve esa lucha, y por la rivalidad que en estos últimos tiempos mantienen en el terreno de juego los defensores de esos colores.

Partido que en estos últimos concursos ha cogido al Centro Gallego en malas condiciones, además de la debilidad que en su línea de ataque acusa, por las lesiones, bajas y enfermedades de algunos de sus principales delanteros.

En el match de mañana vuelve a la línea de ataque galaica, el delantero centro titular del equipo- McLeod, que ha estado sin alinear por espacio de un mes, por descalificación.

Buen director de línea, a él corresponde con su actuación, valorizar al quinteto delantero de los galaicos, que es lo deficiente del conjunto.

El ala Galcerán-Pepe-McLeod, quizás resulte algo lenta, comparada con la asturiana, pero más técnica, puede con inteligencia, suplir la fogosidad de sus contrarios y provocar esos desbordes que son la principal condición para batir a los guardametas.

Un encuentro difícil para los dos equipos que tiene la importancia de afirmar un triunfo o conseguir la posibilidad de una victoria o diferir la conquista de un trofeo, animando a los fanáticos en los finales del Concurso.

Con distintas características los dos equipos pero emocionantes las de dos técnicas que practican, a saborear un buen futbol, es el consejo que damos que seguramente no resultarán defraudadas las esperanzas.

Covadonga-Cultural, luchan a primera hora en las mismas condiciones que Juventud Asturiana, el Cultural, es decir, invicto, en el Concurso, y al ganar el domingo, pasará a posesionarse del trofeo que ha donado el club Rafael M. de Labra.

En Almendares, los papeleros en Concurso pro Campeonato, se enfrenta con el Fortuna al que batieron hace pocas fechas; el conjunto fortunista ha mejorado mucho ya por una revancha irá el domingo.

Iberia-Fortuna cierra el programa de la Provincial Federación, que siempre tiene sus ratos de emoción.

PARTIDOS PARA EL DOMINGO

En La Tropical:

Concurso R. M. de Labra. Covadonga contra Cultural.

Concurso Copa Lucas: Cataluña contra Olimpia Sporting Club y Juventud Asturiana contra Centro Gallego.

En Almendares Park:

En segunda categoría: Europa contra Vigo.

Concurso Pre-Campeonato: P. Fernández contra Fortuna y Deportivo Hispano contra Iberia.

LA REPRESENTACION DE IBERIA EN MEXICO SE DIRIGE A LOS FANATICOS HABANEROS

Un cable y una carta recibió el Presidente del Iberia, señor Fariñas, del representante del club en tierras mexicanas. Anuncia la salidad del equipo el día 26 del corriente en el vapor Orizaba, y ensalza lo que nosotros constantemente hemos venido pregonando y ponderando, o sea, la labor deportiva que el cuadro iberista desarrolló, al enfrentarse con casi todos los clubs futboleros de la capita azteca.

Que si había problema económico. se resolvería favorablemente con cierta relatividad, así lo anunciamos. Lo sensible es que a una excursión que en el orden deportivo ha alcanzado tan brillantes resultados, no la haya acompañado la suerte que merecía, en la parte económica, si bien hay que tener presente que, esas lamentaciones de malos ingresos se hacen en todas partes, y es la orden del día en todos los espectáculos en todos los países.

Cable y carta, que con gusto publicamos, dicen así:

«México City, enero 21. Iberia, Prado. Habana.—Recibimos prensa habanera. Desmienta rumores acerca nuestra situación económica. Saldremos 26 vapor «Orizaba», primera clase preferencia.—FENE».

México 16 de enero de 1932.

Sr. Presidente del Iberia F. C. Prado 70. Habana. Cuba.

Querido Presidente y amigo distinguido: Hoy he recibido una colección de periódicos de esa, entre ellos «El País» y el «Heraldo de Cuba», en el primero dicen, entre otras cosas, que Rubio marcó tres goals, cosa completamente falsa, pues el primero fué conseguido por Panchito rematando de cabeza un centro de Tomás; el segundo rematado por Tomás, de un pase de Rubio; el tercero y cuarto fueron conseguidos por Odonel. Además, Rubio jugó solamente el primer tiempo y cinco minutos del segundo tiempo.

Con relación a la crónica del «Heraldo de Cuba» que dice que tenemos empatada la serie, quiero manifestarle que aun perdiendo el domingo día 17 del corriente con el Atlante, la serie la tenemos ganada, puesto que el partido del día primero de enero fué un partido puramente amistoso y fuera de la serie, cuyo partido se verificó con el «Argos», del cual tiene conocimiento el Sr. Arturo Valdés, pues él fué quien lo contrató.

En este momento acabamos de recibir un cablegrama de los iberistas de «El Encanto», animándonos para el partido de mañana, el último de la serie, por el cual les damos las gracias más infinitas, porque al fin y al cabo nos sirve de lenitivo para disipar tantas penas y amarguras que nos hizo pasar «Vargas».

En el momento de escribir esta carta, se encuentran conmigo Zamorita, O-Donell y Enrique (el mecanógrafo) los que me prometen que mañana en el campo «Nexaca» dejarán el pescuezo antes de perder el partido.

Dice Zamorita que preparen remolcadores, lanchas, aeroplanos y un buen lunch.

Con saludos de todos para todos se despide de usted.

Atentamente,

MANUEL VILA.

RESULTADO DE LAS CARRERAS. DE AYER

DIA 31. ENERO 22 DE 1932. TIEMPO CLARO. PISTA LIGERA

539 ORIENTAL PARK, CUBA — PRIMERA CARRERA— 2 Furlongs — 2YO — Purse $800 Claiming

Ind	Horses	W	PP	St	¼	½	¾	Str	Fin	Jockeys	O	C
(476)	Newsreel	119	2	2				1^2	1^2	L Ensor	8-5	8-5
†476	Flitsome	115	1	1				2^1	2½	J M Jones	10	8-5
(518)	Lucy Menifee	119	9	4				3½	3^1	H Louman	3	10
518	Ezella	115	5	7				5½	4^{hd}	E Neal	4	3
†476^3	Cornelia Clara	115	3	3				4^1	5^{nk}	A Cleff	4	4
†518^4	Flying Vote	115	8	6				$6^{1½}$	6^1	C McCrosn	5	4
490	Propitious	115	6	5				7½	7½	M Dupuy	30	5
518	Bluette	115	7	9				8½	8^{hd}	R Fischer	30	30
490	Baigneuse	115	11	8				10½	$9^{1½}$	N Barrett	30	30
476	Espoir	115	12	11				9^{hd}	10^{nk}	C Critchfild	10	30
525	Melcher	118	10	10				11^1	11^4	R Watson	8	10
—	Denon	118	4	12				12	12	G Rose	10	8

P 2:32 Off 2:33½ Time 11 3-5 23

Premio para el ganador, $625. Ganador, potranca de 2 años, hija de Runantell-Game Hen. Propiedad del Fine Tree Farm. Arrancala buena. Ganador fácil. Place bajo el látigo. Newsreel, corriendo con buena velocidad se deshizo de los contrarios y se alejaba al final. Flitsome arrancó bien y corrió derecho, haciendo un buen esfuerzo. Lucy Menifee se movió con coraje, y cerraba terreno al final. Ezella hizo un buen esfuerzo. Cornelia Clara se paró. Flying Vote hizo una carrera pareja. Melcher fué distanciado.

Newsreel, $4.60; $2.80; $2.20. Flitsome, $3; $2.20. Luc yMenifee, $2.20.
Reclamable el ganador en $1,500.

540 ORIENTAL PARK, CUBA — SEGUNDA CARRERA— 1 Mile & 50 Yards — 4YO&Up — Purse $800 Claiming

Ind	Horses	W	PP	St	¼	½	¾	Str	Fin	Jockeys	O	C
513	Silver Canopy	*108	10	5	1^3	1^4	1^3	1^2	1^2	R Martin	8	8
502	Golden Sweep	*111	12	8	6^{hd}	4^{hd}	5^4	3½	2^1	W Marsch	3	3
521^2	Justiciary	*105b	1	2	3^{hd}	3^4	3^2	4^2	3^4	T Roderick	2	2
510	Blanc Seing	113b	9	4	2^2	2½	2^1	2^{hd}	4^4	J M Jones	4	4
†495	Torrito	110	5	12	8^1	6½	4½	5^3	5^1	N Brooks	30	30
527	Shasta Charm	*100	4	3	7½	8^{hd}	11^1	9^4	6^{hd}	H Bracken	5	5
457	Leah Jane	108	2	1	10^{hd}	10^{hd}	8^2	6½	7^{hd}	S Lipiec	5	5
*521^3	Lady Viola	*100	7	9	9^2	9½	6^{hd}	7^{hd}	$8^{1½}$	S Vail	5	5
†513	Reproduce	*105b	6	10	12	12	9^{hd}	10^{hd}	9^{hd}	F Maier	30	30
†435	Rocky Point	*105	11	7	5^1	7^2	7½	8½	10^8	M Goodman	20	20
446	Lexington Girl	108	8	11	11^3	11½	10^1	11^4	11½	L Ensor	5	5
433	Thistle Pattie	*100b	3	6	$4^{1½}$	5½	12	12	12	R Clemonss	30	30

P 2:58 Off 3:01 Time 24 3-5 49 1-5 1:14 2-5 1:40 1-5 1:43 4-5

Premio al ganador, $625. Ganador, jaca de 4 años, hija de Royal Canopy-Yeomanette. Propiedad de I. B. Reichenthaleh. Arrancada buena. Ganador apurado. Place bajo el látigo. Silver Canopy se puso al frente de los delanteros hasta la primera vuelta, y corriendo contenido, fué apurado en la recta final, y mantuvo a Golden Sweep a prudente distancia, cuando finalizaba. Este mejoró su posición gradualmente por dentro y terminó con fortaleza. Justiciary, corriendo por fuera de los delanteros entrando en la recta final, se agotó después. Blanc Seing no tuvo excusas. Torrito fué obligado hacia atrás en la arrancada. Shasta Charm no tuvo excusas. Leah Jane fué distanciado. Rocky Point y Thistle Pattie se pararon completamente.

Silver Canopy, $20; $13.20; $8.40. Golden Sweep, $6.60; $5.40. Justiciary, $3.00.
Reclamable el ganador en $800.

541 ORIENTAL PARK, CUBA — TERCERA CARRERA— 1 Mile & 50 Yards — 4YO&Up — Purse $800 Claiming

Ind	Horses	W	PP	St	¼	½	¾	Str	Fin	Jockeys	O	C
503	Union W	110	8	8	8^1	6^1	2^2	2^2	1^1	R Fischer	4	4
524^3	Our Sis	*101b	1	1	1^1	1^2	1^{hd}	1½	2½	J Gilbert	8-5	8-5
510	Apopka	106	2	9	9	9	6^1	4^2	3^3	R Watson	20	20
479^3	Southern Cloud	110	5	4	5^1	4^{hd}	4^1	3^{hd}	4^2	T Roderick	4	4
479	Lancer	113	6	5	7^1	7½	$7^{1½}$	$7^{1½}$	5^1	C Critchfield	10	10
503^3	Chrysler	113	4	2	4^1	8^{hd}	8^1	8^5	$6^{1½}$	E T Moore	4	4
498	Eilona	108	3	3	2^{hd}	3^{hd}	5½	5^{hd}	7^{hd}	H Louman	8	5
503	One Alone	*105	9	7	$3^{1½}$	2^1	3^{hd}	6½	8^6	D Cox	2	2
528	Ravine	*105b	7	6	$6^{1½}$	5^{hd}	9	9	9	F Maier	30	30

P 3:24 Off 3:25 Time 24 3-5 49 1:14 1:40 1 5 1:43 2-5

Premio para el ganador, $625. Ganador, caballo de 5 años, hijo de Sporting Blood y Cheery, Arrancada buena. Ganador bajo el látigo. Place lo mismo. Union W se movió vigorosamente por fuera doblando la curva lejana, dispuso del delantero en el furlong final y ganó alejándose. Our Sis fué corrido delante sin apurar, ahorró terreno, dispuso de One One y Eilona y se sostuvo bien. Apopka, distanciada en las primeras etapas, corrió por fuera en la recta, terminando fuerte. Southern Cloud corrió una aceptable carrera. Lancer corrió ahorrando terreno. Chrysler no tuvo incidentes. Ravine fué refrenada al final.

Union W, $15.60; $6.60; $4.60. Our Sis, $3.20; $2.80. Apopka, $11.00.
Reclamable el ganador en $800.

542 ORIENTAL PARK, CUBA — CUARTA CARRERA— 1 Mile & 50 Yards — 4YO&Up — Purse $800 Claiming

Ind	Horses	W	PP	St	¼	½	¾	Str	Fin	Jockeys	O	C
510^2	My Last Honey	*108b	5	9	5½	2^1	1^4	1^4	1^4	R Martin	2½	2½
516^3	Achtoi Lass	103b	1	2	4½	5^{nk}	5^1	3^1	2^4	L Laurin	6-5	6-5
500^3	Sniper	*108b	2	1	6^{nk}	8^3	4^1	2^{hd}	3^4	J Gilbert	2	2
489	Doc	112b	3	7	8^{hd}	7^1	8½	5^{hd}	4^1	J M Jones	8	8
528^4	Pal's Meadows	*105	4	4	7^3	6^1	6½	7^{hk}	5^{hd}	R Clemons	10	10
510	Cecelia Grob	105b	8	5	2^{hd}	$3^{1½}$	2^{hd}	4½	6^4	J Mattioli	15	15
506	Thistle Marty	*100	7	8	9	9	9	8^{hd}	7^1	C Reynolds	15	15
527	Retort	110b	6	3	$2^{1½}$	1^{hd}	3½	6½	8½	R Fischer	15	15
517	Atlas	*105	9	6	$3^{1½}$	4^{hd}	7^{hd}	9	9	D Cox	15	15

P 3:49 Off 3:51 Time 24 2-5 49 1:14 1:40 1-5 1:43 4-5

Premio para el ganador, $625. Ganador, yegua de 5 años, hija de Last Coin-Bit O-Honey, propiedad de H. Lunsford. Arrancada mala. Ganador fácil. Place lo mismo. My Last Honey partió muy mal, se escurrió por dentro doblando la primera curva, se colocó fácilmente en la delantera entrando en la recta final y ganó contenido. Achtoi Lass ahorró terreno a la entrada de la recta y terminó bien. Sniper hizo un esfuerzo antes de debilitarse. Doc cerró una buena brecha. Pals Meadows no tuvo excusas. Cecilia Grob y Retort se agotaron regateando entre sí. Atlas no tuvo percance.

My Last Honey, $4.40; $2.40; $2.20. Atchoi Lass, $3; $2.40. Sniper, 2.40.
Reclamable el ganador en $800.

543 ORIENTAL PARK, CUBA — QUINTA CARRERA — 6 Furlongs — 4YO&Up — Purse $800 Claiming

Ind	Horses	W	PP	St	¼	½	¾	Str	Fin	Jockeys	O	C
514^2	Broken Stone	112b	1	4		3^{hd}	3½	2^{hd}	1^2	L Ensor	2	2
453	Meclona	*108b	8	1		$1^{1½}$	1^{hd}	1^{hd}	2^{hd}	R Martin	5	5
508^4	Tamerlane	*113b	4	8		7^4	$6^{1½}$	$6^{1½}$	3no	T Roderick	4	4
480^2	Josephine D	*108b	5	3		2^2	$2^{1½}$	3^1	$4^{1½}$	D Cox	8-5	8-5
(498)	Best Maifou	*108b	7	2		4^{nk}	4^{hd}	5^{nk}	5^2	J Gilbert	10	10
474	Bess Cloi	113	3	6		$5^{1½}$	5^1	4½	6^1	J Mattioli	3	3
514	Little Gyp	108	2	5		6^{hd}	7^6	7^5	7^8	H Louman	10	10
—	Jeanne Ser'mba	107	6	7		8	8	8	8	J Martin	30	80

P 4:16 Off 4:18 Time 23 1-5 47 2-5 1:12 3-5

Premio al ganador, $625. Ganador, potro de 4 años, hijo de Trap Rock-Keen Play. Propiedad del Pine Tree Farm, Arrancada buena. Ganador fácil. Place bajo el látigo. Broken Stone, factor durante todo el trayecto, respondió cuando se lo pidieron en la recta final, dispuso de los delanteros y se alejaba. Meclona con buena veloicdad retó a Josephine D. hasta vencerla, y finalizó bien. Tamerlame terminó con un estallido de velocidad por dentro. Josephine D se agotó en los finales. Best Maifou hizo un buen esfuerzo. Best Cloi se torció hacia dentro en la recta final después de rodear a los delanteros.

Broken Stone, $.780; $4.60; $3.20. Meclona, $9.20; $6. Tamerlane, 3.40.
Reclamable el ganador en $1,500.

544 ORIENTAL PARK, CUBA — SEXTA CARRERA — 1 Mile & 50 Yards — 4YO&Up — Purse $800 Claiming

Ind	Horses	W	PP	St	¼	½	¾	Str	Fin	Jockeys	O	C
521	Queen Towton	*104	1	1	$1^{1½}$	$1^{1½}$	$1^{1½}$	1^2	1^2	F Maier	3	3
506	Herb Ashby	113b	4	9	9	9	9	4^{nk}	2^1	L Ensor	8	8
517	Czarist	*105	7	6	7½	6^{nk}	$5^{1½}$	3½	3^{hd}	T Roderick	3	3
502^2	Moon Phase	*108	2	7	5½	5^{nk}	6^1	6^1	4^1	J Gilbert	1	1
528^2	Thunderstrck	*105	9	3	6^1	7^2	$7^{1½}$	$7^{1½}$	5½	R Martin	5	5
516	High Life	*105b	8	2	2^{hd}	3^{hd}	3^1	5½	6^3	W Privett	15	15
500	Confidential	*101b	5	8	8^4	8^2	8^{hd}	8^2	7^2	J Lane	20	20
499^2	Pantagruel	110b	3	4	$4^{1½}$	$4^{1½}$	2½	2^{hd}	8^{hd}	H Louman	8	5
517^3	Oregon Citizen	111	6	5	3^2	2^{hd}	4^{hd}	9	9	W Curran	8	8

P 4:41 Off 4:42½ Time 24 2-5 48 2-5 1:13 4-5 1:40 1:43 4-5

Premio al ganador, $625. Ganador, yegua de 10 años, hija de Towton Field-Ocean Queen. Propiedad de A. G. Dunlap. Arrancada buena. Ganador fácil. Place bajo el látigo. Queen Towton, al frente del grupo desde la arrancada, fué corrido con seguridad, ahorrando terreno, y finalizó bien. Herb Ashby, detrás en las primeras etapas, vino por fuera en la recta final, y terminó con velocidad. Czarist cerró algún terreno en la recta final. Moon Phase estuvo muy débil. High Life se agotó completamente. Pantagruel tampoco tuvo excusas. Oregon Citizen se paró.

Queen Towton, $22; $10; $10. Herb Ashby, $9.80; $8. Czarist, 5.20.
Reclamable el ganador en $800.

545 ORIENTAL PARK, CUBA — SEPTIMA CARRERA — 1 Mile & 50 Yards — 3YO — Purse $800 Claiming

Ind	Horses	W	PP	St	¼	½	¾	Str	Fin	Jockeys	O	C
501^4	Little Turtle	115	4	1	1^5	1^5	1^5	1^4	1^{hd}	S Lipiec	4	4
(505)	Popcorn	112b	8	4	6^3	6^4	5^{hd}	2^{hd}	2^3	J M Jones	6-5	6-5
509	Flying	107	9	3	5^3	5^2	4½	3^3	3^6	M Dupuy	8	8
504^2	Thistle Telee	107	2	6	8^1	7^3	7^5	5½	4^{hd}	R Fischer	8	8
505^4	Abstain	107	1	5	3^{hd}	4½	2^{hd}	4^1	5^{hd}	C Critchfild	8	30
523^4	Golden Sandals	107b	5	2	$2^{1½}$	$3^{1½}$	3^2	6^2	6^4	C Reynolds	8	8
493	In Command	109	7	9	$7^{1½}$	8^2	8^1	8	7^{hd}	M Goodman	20	20
501^3	Rita Lee	113b	6	8	4^1	2^{hd}	6^2	7½	8	A Cleff	4	4
(499)	Chif's Trubador	118	3	7	9	9	9	Pulled up		L Ensor	3	3

P 5:08 Off 5:11 Time 24 2-5 48 3-5 1:13 4-5 1:40 1:43 3-5

Premio al ganador, $625. Ganador, jaca de 3 años, hija de Westy Hogan-Cosenza. Propiedad de Miss H. Torriente. Arrancada buena. Ganador bajo el látigo. Place fácil. Little Turtle cogió una larga delantera, ahorró terreno y duró lo suficiente. Popcorn mejoró su posición gradualmente, vino por fuera en la recta final, y terminó con velocidad. Flying respondió con vigor cuando se lo pidieron, pero se agotó al final. Thistle Telee finalizó con resolución. Abstain no tuvo percances. Golden Sandals se paró en la recta final. Chief-s Troubadour fué échado hacia la cerca al rodear la primera vuelta.

Little Trutle, $21.40; $8.80; $5.60. Popcorn, $4.40; $3. Flying, $5.80.
Recmlamable el ganador en $1,500.

M.E.C.D. 2016

BABY MANUEL DEBUTA ESTA NOCHE EN MIRAMAR GARDEN

SPORTS **DIARIO DE LA MARINA** SPORTS

AÑO CIEN — LA HABANA, SABADO, 23 DE ENERO DE 1932 — PAGINA TRECE

ADOLFO LUQUE HA SIDO DEJADO EN LIBERTAD POR EL TEAM DE Mc CAREY

Después de dos años de brillantes servicios con los Robins, Luque recibe su releasse. El criollo tiene más de diez años de trabajo en las Mayores y puede firmar con cualquier club. Fué champion pitcher del mundo en 1923

LUQUE DECLARA QUE IGNORA EL ASUNTO

NUEVA YORK, enero 22. (AP) — Adolfo Luque, que ingresó en el Big Show cuando muchas de las estrellas de hoy en día estaban aun en pañales, habiendo llegado al punto culminante de su carrera como lanzador en 1923, cuando consiguió el champion-pitching de la Liga Nacional, ha sido libertado incondicionalmente por los Robins de Brooklyn, en la tarde de hoy, después de dos años de servicios en la novena.

El orgullo del Prado, con más de diez años de servicios continuos en las mayores, tiene derecho a que se le deje en completa libertad de acción para firmar con la novena que le parezca, según las reglas del baseball organizado, pero aun no se sabe si habrá club que le ofrezca esa oportunidad en esta época en que todos tratan de rebajar sueldos, reducir el número de sus jugadores y buscar players jóvenes que puedan reportar un beneficio más efectivo.

Daniel Daniels, comentarista de' «World Telegram», decía hoy en la edición de las seis de la tarde, que Luque recibiría una oferta para trabajar con los New York Giants en calidad de relief-pitcher, pero la noticia no ha podido ser confirmada por encontrarse fuera de la ciudad Charles Stencham, y McGraw de vacaciones en la Habana.

De todos modos, Luque ha quedado hoy fuera de la nómina del Brooklyn después de dos años de brillantes servicios. En 1930 ganó 14 juegos y perdió 8, ayudando al alza que experimentó la novena en la Liga Nacional, y el año pasado, víctima de una lesión que sufrió en un dedo de la mano derecha, mientras hacía el entrenamiento de la primavera, pitcheó y ganó cinco juegos y perdió solamente dos.

Allá por 1914 Luque apareció por primera vez en la Liga Nacional después de una temporada de éxitos con el Long Branch y el Havana Reds, de la Habana, Cuba. El Boston Braves fué su primera novena, aunque los records demuestran que no trabajó en ese team una temporada completa, pues primero fué enviado bajo opción al Jersey City, de la Liga Internacional, y más tarde al Louisville, de la Ass. Americana.

En 1918 fué firmado por los Medias Rojas de Cincinnati después de una gran campaña con los Coroneles, para los que ganó 11 juegos y perdió solamente dos. Este año participó en 12 juegos, habiendo finalizado la campaña con seis victorias y dos derrotas.

A partir de esa fecha Luque fué un hurler regular en el staff de los Rojos, y así fué como en 1919 pudo aparecer en dos matches de la serie mundial de ese año para pochar a Eddie Collins, Jackson y Felsh en los encuentros celebrados. En 1923 tuvo la mejor campaña de su carrera, ganando el champion pitching de la Liga Nacional con un total de 27 victorias y 8 derrotas, y en 1926 estuvo a punto de producir el segundo éxito de los Rojos en la Liga Nacional, logrando, conjuntamente con Eppa Rixey y Pete Donohue, una serie de sensacionales victorias para los Reds.

En 1929 fué enviado al Brooklyn en el cambio que transformó a Doug McWeeney en lanzador de los Reds, y en 1930 asombró a todos los que le consideraban en decadencia, siendo uno de los pitchers más consistentes de los Robins.

Luque ha sido libertado en compañía de Rube Breseler, veterano outfielder que es otro hombre que tiene más de diez años de servicios en la Liga Nacional. La edad del cubano no se sabe fijamente, pero todos le tienen por un hombre de 41 años.

La salida de «Dolf», incidentalmente, rompe la batería latina Luque-López que trabajó con tanto éxito en la Liga Nacional en 1930

LO QUE DICE LUQUE

N. de R.—Enterado del release en su casa de la Habana por un representante de la prensa, Luque no quiso hacer ninguna declaración oficial, limitándose a decir que «No podía hacer decir nada porque aun no había recibido comunicación oficial de la novena sobre el release»

Se cree, sin embargo, que el veterano hurler criollo aprovechará en seguida la presencia de John Mc Graw en esta capital para ofrecerle sus servicios como relief-pitcher, no teniendo nada de particular que sea contratado, pues Mcraw ha sido siempre un buen admirador del espíritu de combate del cubano.

Un representante de la Prensa Asociada trató de localizar a Mc Graw en últimas horas de la noche de ayer para preguntarle sobre el particular, pero le líder de los Giants no pudo ser hallado, y es probable que no pueda decir media palabra a la prensa hasta que no consulte el asunto con Charles Steneham.

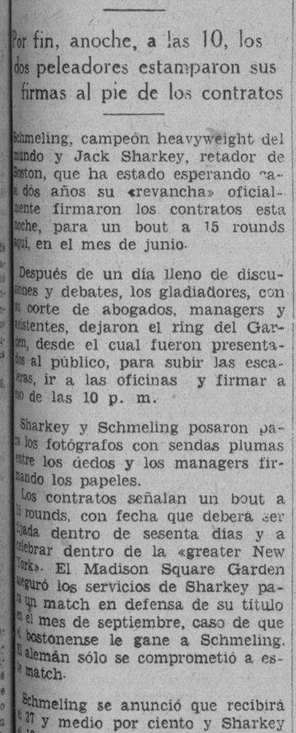

Adolfo Luque

Fué Firmado el Match Sharkey vs. Schmeling

Por fin, anoche, a las 10, los dos peleadores estamparon sus firmas al pie de los contratos

Schmeling, campeón heavyweight del mundo y Jack Sharkey, retador de Boston, que ha estado esperando cada dos años su «revancha» oficialmente firmaron los contratos esta noche, para un bout a 15 rounds aquí, en el mes de junio.

Después de un día lleno de discusiones y debates, los gladiadores, con su corte de abogados, managers y asistentes, dejaron el ring del Garden, desde el cual fueron presentados al público, para subir las escaleras, ir a las oficinas y firmar a eso de las 10 p. m.

Sharkey y Schmeling posaron para los fotógrafos con sendas plumas entre los dedos y los managers firmando los papeles.

Los contratos señalan un bout a 15 rounds, con fecha que deberá ser fijada dentro de sesenta días y a celebrar dentro de la «greater New York». El Madison Square Garden aseguró los servicios de Sharkey para un match en defensa de su título en el mes de septiembre, caso de que el bostonense le gane a Schmeling. El alemán sólo se comprometió a ese match.

Schmeling se anunció que recibirá el 27 y medio por ciento y Sharkey el 12 y medio.

Sharkey recibió la mayor ovación de su carrera al ser presentado a los fanáticos desde el ring. El Garden estremeció con los cheers y el escándalo duró varios minutos. El público estaba tan excitado que abucheó al campeón y hasta forzó al alcalde Walker a ponerse en pie y recibir unos cuantos gritos.

LOS FANATICOS SE DISPONEN A PRESENCIAR EL STAR BOUT DE BABY MANUEL vs F. CRUZ

El floridano que debuta esta noche en Miramar Garden es la segunda edición del famoso zurdo Young Manuel. Frank Cruz es el mejor oponente que puede presentársele. Buen programa

BABY MANUEL, magnífico peso pluma americano, que debuta esta noche frente a Frank Cruz.

Con demoledor poder en su mano izquierda, luciendo una ardilla en el ring, precedido de un cartel enorme a fuerza de peleas soberbias contra hombres reconocidos como de primera categoría, entre las que sobresale unas tablas con Sammy Goldberg, y teniendo por finalidad una pelea contra Kid Chocolate, se presenta esta noche ante el público habanero Baby Manuel, uno de los boxeadores más completo que haya desfilado por esta limpia y bella capital.

El nombre de Baby Manuel podrá ser agregado sin desdoro a la lista en que aparecen los Hilario Martínez, los Ignacio Ara, Young Manuel y otras indiscutibles luminarias del cuadrilátero. Quizá Baby Manuel se presente más boxeador, más hecho, más completo.

Cuando Hilario hizo su debut en la Habana, hace años ya, era un buen prospecto, con mucho porvenir por delante; pero con mucho que aprender todavía. Casi igual el caso de Ara. Pero no resulta así con el debutante de esta noche, que es ya un boxeador de cuerpo entero. De ahí que para su presentación Tony Cuervo haya contratado los servicios de un hombre indiscutiblemente peligroso como lo es Frank Cruz.

La pelea de esta noche es dura para Baby Manuel, como es dura para cualquier boxeador por bueno que sea. En Frank Cruz se reúnen muchos poquitos que lo hacen lucir mucho en el ring. El cubanito pega, aguanta castigo, es valiente y sabe boxear.

Pero nos han dicho tantas cosas buenas del émulo del Maño, lo hemos visto lucir tan grande en el training, jugando con sus sparrings, que, forzosamente, tenemos que dar lo como favorito, aunque con logros muy apretados.

Baby Manuel va a noquear

Sabemos que Baby Manuel va al ring esta noche, con la única intención de anotarse un knock out sensacional. «Es el único modo que tiene un debutante para imponerse desde el primer momento. Y como yo quiero, deseo una pelea con Kid Chocolate, de ahí que vaya a esta pelea de hoy contra Frank Cruz, en las mejores condiciones de mi vida. Pondré en juego todos los recursos, mi experiencia en cincuenta y cinco combates, mi mano izquierda que los críticos de los Estados Unidos han calificado como mano maestra, y todo mi coraje, para ganar y ganar pronto y de modo convincente.

Con toda seguridad Pincho Gutiérrez y su ahijado predilecto, el imponderable Kid Chocolate, estarán en sillas de primera fila esta noche. Ambos van a estudiar sobre el terreno el calibre del hombre que quiere una pelea con el Kid, que no la pide a gritos, pero que va a hacer lo posible por conseguir la oportunidad de batirse contra el campeón del mundo de los pesos junior light weights.

Frank Cruz no ha querido hablar. Se ha preparado con entusiasmo y confiado en que el triunfo le sonreirá. El agresivo muchacho espera dar la sorpresa de la temporada invernal.

Un programa de órdago

Un programa magnífico, un programazo antecede a este choque final que tiene ribetes de algo sensacional. En el turno que precede al star bout final van al ring Gilberto Rojas y Santos O-Farrill, conocidos sobradamente de la afición y que van a ventilar la duda que quedó prendida en el ambiente con motivo de su último choque en Marianao. En aquella ocasión se impuso Gilberto Rojas, quien espera repetir esta noche.

Los matches preliminares no pueden ser mejores. Chocolate de Marianao se ha metido en un lío al hacerle frente a un Roberto Bonat Moños desconocido.

José Sarabia y Tomás Barredo van en la segunda pelea y en la primera Julio Recio y Francisco Cruz, se disputarán la victoria.

FRANK CRUZ, oponente de Baby Manuel en la pelea cumbre de hoy en Miramar Garden.

Controla el Garden a los Heavyweights

Tras de 3 horas de discusiones, se llegó a un acuerdo para la pelea de Schmeling vs. Sharkey

NEW YORK, enero 22.—(AP).—El Madison Square Garden ha logrado colocar la situación heavyweight bajo buen control hoy, después de seis horas de discusiones y arreglos. Al cabo de ellas pudieron anunciar categóricamente que Max Schmeling y Jack Sharkey pelearán 15 rounds, por el título heavy mundial, en el mes de junio.

Schmeling había dicho lo mismo hace varios días y tal cosa repitieron sus amigos y consejeros, pero a la hora de firmar hoy los contratos, se presentaron varias diferencias de importancia.

Esta noche, los abogados de Sharkey y Schmeling tienen los contratos ofrecidos por el Garden para estudiarlos, con la perspectiva de ser firmados en breve. Ambos boxeadores acordaron el porcentaje que obtendrán de las entradas, anunciándose oficialmente como el límite permitido por la Comisión Atlética del Estado de New York: 37½ por ciento para el campeón y 12½ por ciento para el retador.

La disputa principal descansa ahora sobre las utilidades de los peleadores en las transmisiones por radio y en las películas. Sharkey aceptó firmar para el Garden a fin de defender su título en noviembre, si gana, pero Schmeling se negó a otro compromiso más de este.

Schmeling, que embarcará para Alemania esta noche a fin de permanecer allá hasta que llegue la hora de iniciar el training, no pudo terminar sus propósitos de firmar la paz con la Comisión Atlética del Estado de New York, pero se le permitió que su manager Joe Jacobs firme por él. El alemán será rehabilitado tan pronto firme para enfrentarse con Sharkey y deposite su garantía de $25,000. Esto, probablemente, se llevará a cabo el martes próximo.

Vence Atlético del Vedado a D. Malecón 16 x 6

Se distinguió mucho el gran lanzador S. O-Farrill

El domingo 17, en los terrenos de Ayesterán Park, se enfrentaron los teams Amateurs «Club Atletico del Vedado» y «Deportivo Malecón», triunfando los primeros ampliamente, con escore de 16x6.

De los vencedores se distinguió el gran lanzado Silvio O»Farrill, que mantuvo en no-hit no-run a los malecónianos hasta el séptimo inning En el ataque brillaron a gran altura «Sungo» Carreras, el estilista impecable, R. Milián y Barnes, con cuatro indiscutibles per cápita, así como Cobo con un home run. Luis «Gine» Sánchez, el «Buckeye» vedadista pitcheó para el skunk el noveno inning, pero errores de sus compañeros evitaron el cero que merecía. De los vencidos. Tiant fue siempre el mejor hombre; luciéndose también Núñez, con dos hits y silenciando un poco a la desbordada artillería vedadista. En las filas del Atlético reapareció el glorioso veterano Miguel Ortega, jugando con su pasmosa seguridad de siempre. El próximo domingo se batirá el «Atlético del Vedado» con el «Deportivo Majestic».

Anotación por entradas:

		C.	H.	E.
C. A. V. . .	345 100 003	16	18	4
D. M. . . .	000 000 402	6	6	7

PETROLLE, CON UN DERECHAZO A LA QUIJADA, DERROTO POR K. O. AL POLACO EDDIE RAN

Fué una recia pelea en que ambos se pegaron fuertemente y en la que tuvo Petrolle necesidad de echar mano de su experiencia para salir bien. Dave Shade vence a Lagrey

Por EDWARD J. NEIL

MADISON SQUARE GARDEN, New York, enero 22.—(AP).—Billy Petrolle, fuerte, valeroso veterano, sacó un derechazo desde la planta de los pies hasta la quijada de Eddie Ran, para noquearlo esta noche en el sexto round de una de las más recias batallas sostenidas en su larga carrera.

Billy subió al ring como junior welter, haciendo 140 1-4 libras para combatir a su joven rival, campeón welter de Polonia y uno de los pegadores con la derecha mas fuertes de la división, Ran pesó 145 libras.

Después de tumbar al joven tres veces en el primer round, Billy se contuvo por unos momentos y lo primero que supo fué que Ran estaba descargando metralla con su derecha a la quijada y levantando en peso a una concurrencia de 17.000 personas que gritaba presa de gran excitación.

Agarró de lleno la quijada de Billy en el segundo y el veterano de Fargo casi pierde el equilibrio. De nuevo en el tercero, Ran mantuvo su derecha sobre la quijada de Billy. Siete veces el joven polaco le pegó a Petrolle en la quijada y Billy regresó a su esquina tambaleante y medio groggy.

Se pegaron hasta quedar exhaustos, conectando primero Ran a la quijada de Billy, para luego desquitarse éste con recios golpes al estómago de su rival, que le hicieron doblarse.

Tres veces en el quinto, Ran agarró al veterano, sacudiéndolo con terribles derechazos, pero no pudo tumbarlo. Consistentemente, Billy fué sometiendo a Eddie por medio de cortos hooks a las costillas, pero tomando en cambio severo castigo a la cabeza.

Súbitamente, en el sexto, después de un minuto y 58 segundos de pelea, Petrolle súbitamente sacó la derecha desde el mismo suelo y la desembarcó con todo su poder sobre la misma quijada de su joven y sorprendido oponente. Ran cayó pesadamente al suelo, sacudiendo la cabeza mientras el referee Patsy Haley le contaba los nueve segundos.

Chick Devlin, recio joven de Vancouver, pegó fuertemente a Humberto Curi, de la Argentina, por espacio de 10 largos rounds, para ganar una fácil decisión.

Dave Shade, veterano middle wight del Pacífico, empleó sus años de experiencia para obtener la decisión sobre Joe Lagrey. Shade pesó 161 libras y Lagrey 160¾.

Eddie Kid Wolf, de Memphis, Tenn., obtuvo la decisión sobre Paulie Walker, de Trenton, N. J. en su debut del Garden. Wolfe pesó 139½ y Walker 147.

CARNERA DEMANDA A MAX SCHMELING Y LE RECLAMA LA CANTIDAD DE $100,000

NEW YORK, enero 22.—(AP). Primo Carnera, heavyweight italiano, presentó hoy una demanda ante el Tribunal Supremo, contra Max Schemeling, reclamándole indemnización de $100,000, por no haber peleado en un match según Carnera se comprometió a darle hace un año y que debía ser ofrecido bajo los auspicios de la Madison Square Garden Corporation, de Illinois.

Por medio de sus abogados, Carnera reclama que el acuerdo se tomó en día 13 de enero de 1931 y que, como una parte del convenio original, se decidió el día 8 de julio de 1931 que el match se efectuaría en el otoño de 1931, no más tarde del 30 de septiembre.

Carnera dice que ha perdido muchos beneficios reportables por el match que no llegó a efectuarse.

HOY JUEGAN EN «LA TROPICAL»: BANQUEROS Y JOVENES CALETEROS

Esta tarde se cae la valla en el stadium de La Tropical, nada menos que la novena del Miramar Yacht Club dirigida por el famoso cuentista Gaspar Betancourt hace su aparición frente a los chinos del National City Bank con intenciones de aflojarles un hierrito parecido al del Medina. Como John Mac Graw se encuentra entre nosotros pasando la invernada y a la vez observando aquellos elementos que pudiera llevarse para su team, es de esperar que tanto caleteros como banqueros realicen hoy su mejor esfuerzo pues MacGraw ha anunciado que irá a presenciar el juego. Nada de extraño tendría que viéramos a Alberto Rueda, a Gaspar Betancourt a Padrón o al magnífico pitcher Owen Parr vistiendo el uniforme de los Gigantes en la próxima temporada.

EL LIBRO DE

PETER

la única publicación balompédica que se publica en Cuba está a la venta al precio de 20 centavos en la vidriera de los bajos de DIARIO DE LA MARINA y en la CASA VASSALLO de Obispo y Bernaza. Los pedidos por correo deben hacerse a su autor dirigiendo la correspondencia a Fomento 32, esquina a Emna, en Luyanó, mandando el equivalente en sellos de Correo o giro postal.

Si usted no tiene los libros de los tres años anteriores (1928-1929 y 1930), puede pedirlos también al mismo precio.

Single Star Venció a un Fuerte Field

Meridian Queen ganó la otra justa importante del día en Hialeah. John F., segundo

NEW YORK, enero 22.—(AP).—Un par de veteranos del turf dieron a sus más jóvenes rivales unas demostraciones de cómo se corre, hoy, al vencer Meridian Queen, una yegua de seis años propiedad de C. H. Miller y Single Star, otra yegua de ocho años de Joe Edward, en las dos carreras más importantes de Hialeah Park.

Meridian Queen, haciendo su tercera salida del meeting invernal, corrió los siete furlongs en 1.24 3-5 para ganar el Swance River Handicap, por medio largo sobre John F., de J. P. White. Single Star, que ha quedado fuera del dinero sólo dos veces en 18 salidas desde la pasada primavera, superó a un field de sprinters en el cuarto evento para vencer a Memories Dear, de F. E. Kraft, por largo y medio en el buen tiempo de 1.12 para los seis furlongs.

HOY

Regla vs. Habana esta tarde en Almendares Park, siendo uno de los tres juegos que faltan para poner término al campeonato de base ball profesional de este año, pues el unes jugarán la despedida los eternos rivales Habana y Almendares para caer las cortinas el jueves con Almendares y Regla. Existe embullo para ver estos tres últimos juegos, por lo que hay que llegar temprano a los grounds almendarinos.

BASKET BALL PARA HOY EN EL CLUB FERROVIARIO

Esta tarde se efectuarán en el floor del Club Ferroviarios nuevos juegos por la discusión de la zona habanera del campeonato de novicios que con tan buen éxito se viene desenvolviendo. El programa está dispuesto así:

Primer turno: a las 4 p. m.: Círculo Dental vs. Colegio Huguet.

Segundo juego: Club Chaple vs. Club Ferroviario.

De referee actuará Raúl Argüelles. Mañana, domingo, se efectuarán tres juegos según acuerdo tomado en la sesión de anteanoche. Maristas y Fillman debutarán ese día.

CONSULTORIO DE BASE BALL

A cargo de SIRIKE

Inauguro hoy esta sección presentando a los fanáticos un problema que espero les ha de interesar por lo extraño, pero que cabe dentro de las posibilidades del base ball y que de todas maneras hará pensar al aficionado que tiene la cabeza para algo más que para entregarla en manos del peluquero o para colgar en ella el pajilla. He aquí ahora el problemita: un bateador conecta la bola, la que al recibir el golpe del bate se parte en dos, la mitad más grande va a dar al cuadro, la otra mitad al terreno de foul, un infielder recoge la parte caída en terreno fair y la lanza a primera llegando antes que el corredor, el umpire declara out. ¿Está bien decidida la jugada? Tiene el lector cinco días para contestar.

ACUERDOS UNIONISTAS

La Unión Atlética, en su sesión de ayer tomó los acuerdos siguientes:

Aceptar las bajas de los siguientes atletas de acuerdo con sus deseos expresados a ese respecto: Cristóbal Rodríguez, Stanley Hastings, por el Club Atlético de Cuba; José A. Masó, por el Club A. D. C.; Bernardo Azor Orés por el Cuban Telephone Club.

Autorizar al Hershey Sport Club, para celebrar tres juegos de exhibición de base ball, el primero contra el Fortuna Sport Club el 24 de los corrientes, el segundo contra «Estrellas de Dominguez», el 31 de este mismo mes y el tercero contra el Bejucal el 7 de febrero próximo.

Esta noche sale en el Europa Max Schmeling. Dice que va a descansar y que regresará en marzo para comenzar a entrenarse para su pelea con Sharkey en junio. Ayer estuvieron los gerentes de Shrkey, Buckly y Conway conferenciando con Jimmy Johnston en el Garden por cuatro horas y esta mañana resumieron las conferencias pero se nos ocurre que todavía no hay nada en concreto y son muchos los que creen que esa pelea no se celebrará.

Dicen que Max ha aceptado la pelea como único medio de poder entrar nuevamente en la arena neoyorquina que es donde más dólares se consiguen pero que de corazón no tiene la más mínima intención de pelear con Sharkey. Por su parte Sharkey ha bramado tanto acerca de su habilidad para batir a Max que cuando éste confesó que aceptaría la pelea no tuvo otro remedio que conformarse con el doce por ciento de la taquilla que se le ha ofrecido.

Los observadores, sin embargo, creen que Sharkey estará muy contento con librarse de la riña y que el viaje de Max a Alemania le ha encantado puesto que espera que Max no regresará en el verano.

En el interín los portavoces de Sharkey anuncian que éste hará varios combates antes de junio como vía de entrenamiento. Son muchos los que creen que el humo del contrato Sharkey-Schmeling será empleado como base de la propaganda para un par de peleas entre Sharkey y varios luminares de segunda categoría. Se mencionan a Salvatore Rugirello, Steve Hamas y King Levinsky como posibles adversarios de Shakey.

Paulino le fué ofrecido a Conway y Buckley pero éstos manifestaron en seguida que Sharkey no tenía deseos de medirse con el vasco.

De Filadelfia anuncian que Connie Mack dice que no cambiará su club en lo más mínimo y que los mismos jugadores que ganaron el Campeonato de la Liga Americana el año pasado podrán repetir esta proeza este año.

Estos muchachos como se recordará son Al Simmons, Lefty Grove, Mickey Cochrane, George Earnshaw y Jimmy Foxx con Max Bishop, Jimmy Dykes, Rube Walberg, George Haas, José Boley, Edie Mc Nair, Nibrell Williams, Waite Hoyt, Le Roy Mahaffey, Bing Miller y Roger Cramer como ayudantes.

Las únicas adiciones al club son Joe Bowman, pitcher, Ed Coleman, outfielder y Oscar Roettger, primera base. Los dos primeros fueron comprados a Portland y el último a St. Paul. Cramer estará en el field en lugar de Bing Miller y Williams y Mc Nair reemplazarán a Dykes y a Boley respectivamente en tercera y shortistop.

FRANK CROSETTI FIRMO SU PRIMER CONTRATO DE JUGADOR A LOS 16 AÑOS

Los Yankees lo adquirieron por la suma de $75,000. Ken Strong y Allen (Dusty) Cooke sufrieron fracturas de huesos. Otro que se lastimó fué Lew Bender, capitán del team de basket ball de la Universidad de Columbia

(Por Humberto PI MUÑOZ)

Frank Crosetti es un joven de apenas veintiún años cuyas sensacionales demostracions durante la pasada temporada de base ball en la Costa del Pacífico constituyó la nota más destacada.

La carrera de Crosetti como player de base ball profesional merece, por la rapidez de su ascenso, un capítulo aparte entre las «rarezas del base ball».

Hace siete años nadie hubiera dicho que un rústico labriego de las cercanías de San Francisco iba a entrar en las Grandes Ligas adquirido por los Yankees y a un precio de 75.000 pesos.

Su familia, antes de que él se dedicara al base ball, nunca había presenciado un game. Sus primeras armas las hizo en una novena semiprofesional de su pueblo, que jugaba todos los inviernos en el parque de los Seals.

Defendía entonces la tercera base y llegó a hacerlo tan bien que despertó el interés del manager del San Francisco. Una mañana se le vió entrar en las oficinas del club; cuando salió había firmado su contrato.

Contaba entonces dieciseis años, y a pesar de ello fué considerado lo suficiente para colocarlo en la tercera esquina del team.

El 1930 jugó el short stop en los ciento ochenta y nueve juegos de la temporada. Obtuvo un average de 334 al bate, y 958 en el fielding. Ese año fué adquirido por el coronel Ruppert para sus Yankees.

La pasada campaña fué motivo para que Crosetti se consagrara como el mejor torpedero de la Costa del Pacífico.

Para Frank Crosetti sólo existe un pelotero: Babe Ruth. Cuando el Bambino visitó recientemente la ciudad de San Francisco tuvo oportunidad de charlar con su admirador y nuevo compañero.

—Si en las prácticas oyes sonar mi bate—le dijo el Babe—corre pronto fuera del terreno.

Crosetti quedó tan confundido, que sólo contestó:

—Sí, señor, mister Babe.

KEN STRONG, RECLUTA DE LOS TIGRES DEL DETROIT, FUE OPERADO LA PASADA SEMANA

El formidable outfielder novato del Detroit, Ken Strong, fué sometido hace días a una operación en su muñeca derecha. La lesión que presentaba la sufrió durante la celebración de un juego nocturno en Buffalo.

ALLEN (DUSTI) COOKE SIGUE BIEN DESPUES DE LA OPERACION

Dusty Cooke, el player de los Yankees que la pasada temporada sufrió la rotura de un hueso del hombro izquierdo, se encuentra bien después de la intervención quirúrgica que le hizo el doctor Fred Albee en el Medical Arts Sanitarium.

El doctor Albee extrajo la astilla del hueso injertando en su lugar una porción de tejido tomado de una de sus piernas. Se supone que Cooke estará listo para cuando se descorran las cortinas de la Liga Americana.

LEW BENDER, FORWARD ESTRELLA DE LOS LEONES DE COLUMBIA, BASTANTE MAL

El capitán del team de basket ball de la Universidad de Columbia, Lew Bender, sufrió la dislocación de un cartílago en su rodilla izquierda cuando jugaba el último encuentro con Princeton.

El accidente ocurrió cuando el score se encontraba empatado a 27, unos segundos después de que el magnífico fordward lograra una canasta desde el centro del floor, que le dió la ventaja a su five.

Bender ha sido seleccionado dos años seguidos el mejor tirador de su Liga.

Se cree que Len Hartman ocupará el puesto vacante el día 6 de febrero cuando los Leones se enfrenten con Pennsylvania.

Los médicos que asisten a Bender han colocado un broche de acero en su rodilla izquierda; pero aseguran que es necesario una operación. Esto quiere decir que tampoco podrá desempeñar su posición de catcher cuando se inicie la temporada de base ball inter-colegial.

Los Cronistas Hablan Muy Bien de Luque y Dicen Que el Cubano Tiene Aún Muchas Energías Que Gastar

Dice el «Brooklyn Times» que hace ocho años Luque era el mejor pitcher de la Nacional. El caso de Luque y Bressler indica a las claras la política de Max Carey. Embarca Schmelling

(De Nuestro Corresponsal en Nueva York)

NUEVA YORK, enero 22. (SE) Lo que habíamos ya predicho en estas columnas ha sucedido hoy. Terminado el tiempo para recoger los waivers ninguno de los clubs de la L. N. reclamó ni a Luque ni a Bressler personalmente si así lo prefieren a los clubs ofreciendo sus servicios.

Hay quien dice por aquí que Luque irá al Pacífico donde tiene asegurado puesto con un club de California.

Otros creen que Luque trabajará con algún club de la Liga Americana, pero nadie sabe en definitiva cual es el propósito de Adolfo. Los cronistas neoyorquinos al comentar hoy la retirada de Luque del club Brooklyn hacen reminiscencias lisonjeras para el cubano.

El Graphic dice: «Luque era uno de los pitchers de más colorido en la Liga Nacional. Era un gran pitcher y muy valiente. Tenía un temperamento nervioso e irritable y cuando entraba en calor era temible. Fué el trabajo excepcional de Luque lo que llevó a los Dodgers en 1930 a la cima por muchas semanas. Cuando Luque se cansó los Dodgers comenzaron a fallar».

El Brooklyn Times dice: «Hace ocho años Luque era sin duda el mejor pitcher en la Liga. Su gran experiencia le permitió continuar en la posición delantera por muchos años. Aun hoy hay muy pocos pitchers que puedan compararse con el cubano en determinación energía y habilidad. Nos es grato decir que tanto Luque como Bressler tienen una posición económica independiente. No creemos que Luque deje de jugar porque después de tantos años ama todavía al juego demasiado y todavía tiene muchos años de pelea adentro».

El caso de Luque y Bressler se ha tomado como indicio de la política a seguir por Max Carey este año. El Tío Robinson tenía interés grande en los veteranos y siempre les daba preferencia sobre los jóvenes. Max Carey según parece prefiere a los jóvenes y este año se propone emplear a los muchachos que se han portado mejor en Hartford.

La retirada de Luque y de Bressler hace presagiar una reorganización completa en Ebbets Field. Carey cree en rapidez y juventud y hoy se ha visto que los directores de Ebbets Field lo apoyan en sus planes porque tanto Luque como Bressler eran favoritos tanto de Mc Keever como de Frank York.

GILBERT HALL DIO UNA SORPRESA AL DERROTAR AL CAMPEON GEO. LOTT

MONTREAL, enero 22.—AP.—J. Gilbert Hall, veterano tennista de South Orange, N. J. y Berkeley Bell un texano residente ahora en New York, se batirán mañana en los finales por el Campeonato de singles bajo techo del Canadá

Hall dió la mayor sorpresa del torneo hoy, cuando derrotó a George M. Lott, de Chicago, jugador de la Copa Davis y poseedor por cuatro años del título canadiense bajo techo, en uno de los semifinales. Los scores fueron de 12-10, 2-6, 6-3, 3-6, 6-3. Bell derrotó a Marcel Rainville, del Canadá, en cuarto sets, 6-3, 3-6, 6-4, 6-1.

Lott se vió molestado en todo el match de hoy por una rodilla lesionada que le impidió desarrollar su mejor juego pero pese a la herida se mantuvo luchando hasta el final.

FREDERICK DEVOLVIO EL CONTRATO QUE LE ENVIO EL «BROOKLYN DODGERS»

PORTLAND, Ore. enero 22.—(AP). Johnny Frederick, outfielder del Brooklyn, dijo hoy que había devuelto su contrato para 1932 sin firmar.

Frederick agregó que no deseaba ser considerado un rebelde, pero que el contrato pedía una rebaja de sueldo mucho mayor de la que esperaba.

No quiso decir cual era la reducción pero terminó afirmando que la dirección del club no encontraría inconveniente en «llegar a un acuerdo».

ANUNCIESE EN EL *Diario de la Marina*

2 CUCHARADAS DE Poción 504

Curan las enfermedades secretas

BALSAMICO - RAPIDO - SEGURO

M.E.C.D. 2016

INFORMACION CATOLICA.

DIA 23 DE ENERO

Este mes está consagrado al Niño Jesús.

* * *

JUBILEO CIRCULAR

Su Divina Majestad está de manifiesto en la Capilla de las Siervas de María.

* * *

Santos Ildefonso (o Alfonso), arzobispo, Raimundo de Peñafort, dominico y Juan el **Limosnero**, confesores; Clemente y Severiano, mártires; Santa Emerenciana, virgen y mártir.

* * *

San Ildelfonso, arzobispo y confesor.

Nació en España, de padres nobles y de familia piadosa.

Los días de su niñez fueron un cierto indicio de que Dios le destinaba para uno de los mayores héroes de su Iglesia.

Su venerable aspecto, la dulzura en el trato robaba los corazones de todos, tanto en el estado seglar y de monje como en el de obispo.

Escribió muchas obras, las que dan un testimonio de su profunda humildad, de su amor y ternura a Jesucristo, a la Virgen María, de su vasta erudición sagrada y profana, por lo cual mereció ser apellidado en vida nuevo Crisóstomo, oráculo del cielo, luz de doctores y otros títulos que muestran el aprecio en que fué siempre tenido.

En fin, la preciosa muerte de San Ildefonso, sucedió el día 23 de enero del año 667, habiendo gobernado la iglesia de Toledo nueve años y casi dos meses.

VARIOS CULTOS QUE SE ANUNCIAN PARA MAÑANA

Ordenación sacerdotal.

En la iglesia de María Auxiliadora de Compostela y Teniente Rey, a las siete de la mañana recibirán las sagradas órdenes de Presbiteros, dos Diáconos del Seminario salesiano de Guanabacoa.

Asistirá la Banda del mismo, bajo la dirección del maestro Fuentes.

Colegio de la Sagrada Familia.

A las tres de la tarde toma de posesión de la primera Directiva de la Asociación de Antiguas Alumnas, cuyo acto será amenizado con una fiesta literario-musical.

Se ruega la asistencia a las antiguas y actuales alumnas.

El Colegio la Sagrada Familia se halla situado en Luyanó núm. 105.

Lo dirigen las Madres del Calvario.

A San Francisco de Sales.

La Venerable Comunidad de Padres Franciscanos y la revista «San Antonio», invitan a los periodistas y escritores católicos a la solemne función que celebran a las nueve de la mañana en su iglesia de Cuba y Amargura.

Predica el afamado escritor R. P. Fray José Sarasola, O. F. M.

Al Niño Jesús de Praga.

A las siete y media a. m. el Excmo. y Rdo. Mons. Jorge Caruana, delegado apostólico de las Antillas, celebrará la Misa de Comunión General, durante la cual se interpretarán preciosos motetes.

A las nueve y media misa solemne con sermón a cargo de Mons. Amigo, protonotario apostólico y maestrescuela de la S. I. Catedral.

Se cantará la Misa solemne de Perossi a toda orquesta y bajo la dirección del maestro Jaime Ponsoda y la señora Carmelina Díaz de Ordiers.

Por la tarde a las cuatro coronita al Niño Jesús, sermón y procesión por los claustros del convento. Predicará el M. R. P. José Vicente, prior y párroco del Carmen.

Al terminar la procesión se rifarán: Primero, una preciosa imagen del Niño Jesús, regalo de la Archicofradía a los socios.

Segundo: un corderito a los niños que asistan a la procesión.

En la Merced.

A las ocho a. m., Misa de Comunión general para la Federación de las Hijas de María de la Medalla Milagrosa. A continuación la junta mensual reglamentaria.

En San Francisco.

Celebra la Archicofradía del Via-Crucis Perpetuo, la función mensual reglamentaria.

Por la mañana, a las siete y media.

Por la tarde a las tres.

En la Iglesia de Reina.

Los Caballeros del Apostolado de la Oración, celebran la Comunión mensual reparadora, a las ocho de la mañana, predicando el Padre Rivas, S. J.

En San Nicolás de Bari.

A las ocho y media a. m. la función mensual del Apostolado de la Oración con sermón por el párroco, Monseñor Lobato.

En Jesús, María y José.

Celebra la función mensual reglamentaria la Archicofradía parroquial del Santísimo Sacramento, a las ocho y media a. m.

En Jesús del Monte.

En la iglesia parroquial de Jesús del Monte, celebra la Asociación Pontificia la función mensual reglamentaria a las nueve de la mañana, predicando el Párroco, R. P. Rodríguez Pérez.

En la Parroquia del Cerro.

A las nueve de la mañana, celebra la función mensual la Cofradía de San José Predicando el Párroco, R. P. José Viera.

Domingo de Septuagésima.

En todos los templos Misa cantada y sermón en conmemoración del Domingo de Septuagésima.

El sermón versará sobre la Parábola del Evangelio de esta Dominica: **Los jornaleros enviados a la viña».**

El Precepto Pascual.

Desde el Domingo de Septuagésima hasta el 29 de junio, se puede cumplir con el Precepto de la Confesión y comunión anual, o sea comulgar por Pascua Florida.

El cumplimiento del precepto pascual, obliga gravemente desde el uso de la razón.

Puede cumplirse en cualquier iglesia, aunque debe preferirse la parroquia, pero en todo caso debemos comunicar al Párroco, el haberlo cumplido.

UN CATOLICO.

ACTOS CATOLICOS QUE SE ANUNCIAN PARA HOY

Por la conversión de los pecadores.

En la iglesia de Reina, a las 8 a. m., misa armonizada de Comunión general y plática por la conversión de los pecadores.

Se ruega la asistencia a los cofrades del Purísimo Corazón de María.

Después de la misa junta de la Directiva y Celadoras de la Congregación del Purísimo Corazón de María.

AL NIÑO JESUS DE PRAGA

En la iglesia del Carmen, a las siete y media a. m. misa de Comunión general y primera Comunión de los niños del Catecismo, oficiando Monseñor Pedro González Estrada, Arzobispo de Atalia.

Después de la misa, desayuno a los alumnos de la catequesis. A las 5 y media de la tarde, plática, consagración de los niños, ofrecimiento de velas y flores, distribución de diplomas de primera Comunión, santo Rosario y solemne Salve.

A SAN FRANCISCO DE SALES

En San Francisco, a las 7 y cuarto p. m. novena a San Francisco de Sales.

EL JUBILEO CIRCULAR

En las siervas de María, el Jubileo Circular.

La misa del Sacramento, a las 8 a. m.

La reserva a las 5 p. m.

HORA CATOLICA DE CUBA, POR RADIO ESTE .DOMINGO

A cargo del P. Diego

El domingo día 24 de enero, a las 5 p. m. se rediará un interesante programa de la «Hora Católica de Cuba», desde las estaciones C. M. D. C. (orda larga, 680 Kilociclos) y C. M. C. I. (onda corta, 49.5 metros) unidas ambas, de la «International Broadcasting Co.» sita en el Reparto Miramar, Habana, cuyo teléfono es FO-3100.

Los Caballeros de Colón del «Consejo de San Agustín número 1.390» de la Habana, consumirán cuatro números de este bello programa, pronunciando el prestigioso miembro del Consejo Sr. Eusebio Dardet, una conferencia sobre «La Democracia en la Iglesia Católica». Las señoritas Nena Faez y Belssie Espinosa, soprano y pianista, respectivamente, interpretarán la «Serenata de Toselli y el Ave María de Lucy, terminando el violinista Carlos Agostini y su acompañante Pablo Miquel esta primera parte del programa con el primer Movimiento de concierto en La Menor de Bibaldi.

En la segunda parte, la «Hora Católica de Cuba» presentará al Padre Salesiano Luis Pedemonte, Inspector General de las Sociedades y obras Salesianas en Cuba y México quien dirigirá su autorizada palabra a los católicos en general y preferentemente a los Cooperadores Salesianos.

Bellos números Musicales y de Canto, a cargo de los conocidos artistas de la «Hora Católica de Cuba», completarán la trasmisión; cerrándolo como siempre, con broche de oro el famoso «Macario o el criado del cura».

¡Magnífica labor sociológica cristiana la de la «Hora Católica de Cuba»!

Que todos debemos secundar y difundir.

NOTAS REFERENTES A LAS MISIONES PARROQUIALES

La Obra de las Misiones Parroquiales viene realizando una fructuosa labor en la Archidiócesis de la Habana.

Actualmente los PP. Paules misionan la Parroquia de Consolación del Sur, y los PP. Hijos del Inmaculado Corazón de María, los poblados de la Parroquia de Guara.

La acción apostólica se intensificará más en las próximas semanas. El próximo domingo 24, los PP. Aranguren y Zabala darán comienzo a la misión de los poblados de la Parroquia de Jaruco, que son: Casiguas, Perú, Castilla, Bocas de Jaruco y otros; los PP. Hijos del Inmaculado Corazón de María, los barrios de la Parroquia de Artemisa. Domingo 24 en las Cañas, en Pijirigua y el central Pilar, Andorra y Puerta de la Güira, misionarán los PP. Valdevere, Lerena y Tamarit, mientras los PP. Paules se disponen a comenzar en Mazorra una misión el 14 de febrero, que será seguida de otras dos en Quivicán y Yaguajay el 21 del mismo mes.

Mientras los PP. Arboy y Ribera S. J. continúan misionando los barrios de la ciudad el primero, y los pobladitos de la parroquia de San Luis, en Pinar del Río el segundo.

Hermosa labor de evangelización la que lleva a cabo la Obra de las Misiones Parroquiales en las parroquias del interior. Costosa sobre que irroga gastos considerables los cuales deben ser cubiertos por los católicos que en algo estiman su fe.

CRISTO POBRE SIGUE CONCEDIENDO GRACIAS

Cristo en su humilde capilla de Habana y Chacón continúa concediendo favores. En su modesto trono parece decir: «Hija mía, si sufres, si tienes grandes penas, acude a mí, con recogimiento fervorosa, modestamente ataviada y yo te concederé la gracia que me pides».

El Señor se complace en conceder favores a los que visitan su capilla.

A diario acuden a El numerosas personas, ya a solicitar nuevas gracias, ya a mostrarle su reconocimiento por las recibidas.

La señora Eduvigis X, encontrándose sin empleo, se encomendó a Cristo Pobre y el Señor le proporcionó medios de ganarse la vida. En acción de gracias le trajo una cesta de tamales para alimentar a los poorecitos de Cristo Pobre.

Una señora que no firma la carta, desea se haga saber como encontrándose enferma de gravedad con un noventa y nueve por ciento de muerte por uno de vida, se sometió a la operación con una estampita de Cristo Pobre en el pecho y El la sacó en bien de la operación.

También la señora Rosa Acosta desea se sepa el milagro que operó Cristo Pobre en su hijita Ofelia, que operada de apendicitis supurada Cristo Pobre la salvó. Desde un pueblo lejano de la provincia ha venido a darle las gracias.

El viernes próximo será el segundo de las Misiones que se viene dando en la Capilla de Cristo Pobre a las cuatro de la tarde.

Nota.—Las personas que desean dar a conocer las gracias que el Señor les concede bajo la advocación de Cristo Pobre pueden depositar las cartas en el cesto que hay junto al altar.

Las horas que se puede visitar son de sie e a. m. a cinco y media p. m. los días laborables.

LA ASAMBLEA DE LOS TERCIARIOS FRANCISCANOS RESULTO MUY SOLEMNE, ASI EN LO RELIGIOSO COMO EN LO PROFANO

La Venerable Orden Tercera de S. Francisco de la Habana, celebró una solemne Asamblea la cual resultó muy brillante.

Se compuso de dos partes: Religiosa y profana.

PARTE RELIGIOSA

Dió comienzo el domingo 10 a las 7 y media de la mañana por la Misa de Comunión general, que celebró el Guardián de la Venerable Comunidad, Fray Serafín Ajuria.

El Comisario de la V. O. Tercera y General de los Franciscanos en Cuba, R. P. Fray Castor Aprais, dirigió la palabra a los Terciarios, a los cuales exhorta a comportarse en el presente año con mayor entusiasmo que el pasado año de 1931, en el cual hubo un pequeño descenso con respecto el año de 1931, por parte de algunos Terciarios, en el cumplimiento de sus deberes como tales terciarios, especialmente en lo que atañe a la asistencia a las reuniones mensuales, que tanta trascendencia tienen en la economía espiritual de la Tercer Orden y en la ejemplaridad, que debe el Terciario, a la sociedad, para encaminarla por la senda evangélica y evitar que un vil y grosero materialismo la destruya.

La diferencia de uno a otro año es muy insignificante, pero hay que evitar esa debilidad espiritual, a que tan propensos somos, porque si la dejamos tomar cuerpo, nos sucederá como en época pasadas en que decaímos muy notablemente de nuestro primitivo esplendor, al que hemos vuelto a subir, pero no hay que detenerse en la marcha sino siempre ascender.

Para alcanzar esto preconiza el excto cumplimiento de las obligaciones que la Regla impone y a una acción social, por medio de la cual se dé a conocer la V. O. Tercera, para que sea amada y se extienda a todas las clases sociales.

Oración y acción, deben ser las armas que el Terciario debe emplear para conquistar el mundo para el franciscanismo.

Pide encarecidamente a los Terciarios, den gracias al Señor por los beneficios recibidos durante el pasado año de 1931, a cuyo fin les ruega apliquen la Comunión y la santa misa.

La Comunión estuvo muy concurrida, tanto de Hermanas como de Hermanos.

Comulgaron los Pajes del Santísimo Sacramento y numerosos fieles.

La Comunión la amenizó el Coro de Tiples de la iglesia acompañado al órgano por el R. P. Fray Benigno de Iturriaga O. F. M.

La recepción de la sagrada Comunión fué muy bien ordenada por el Maestro de Novicios, Hermano Abraham Ransanz

Presidieron la Hermana Ministra, señora Inés Gómez de Bravo y el Hermano Ministro doctor Arturo Fernández.

LA PARTE PROFANA

Consistió en una brillantísima fiesta literario-musical a la cual asistió una numerosísima concurrencia, que todo lo ocupó viéndose los representantes de la prensa obligados a permanecer un tanto distanciados, lo cual les impidió realizar su labor informativa con la debida comodidad, lo cual podría subsanarse con señalar de antemano un lugar próximo a la tribuna y al escenario.

A las tres de la tarde dió comienzo con la interpretación del Himno Nacional, por el R. P. Fray Benigno de Iturriaga, notable músico seráfico.

Fué escuchado de pie y aplaudido por los concurrentes.

El segundo número del selecto programa lo cubrió el Secretario de la V. O. Tercera, Hermano Máximo Casal, dando lectura a la Memoria anual.

Redacto el Hermano Casal un excelente trabajo, tanto literario como estadístico, esmaltado de muy importantes comentarios y atinadas reflexiones, que hacen de la Memoria un precioso documento, que relata en forma amenísima la historia de la Orden Tercera en el año de 1931.

Fué muy aplaudida. El tercer número lo tuvo a su cargo, el padre Benigno de Iturriaga interpretando, «Sereata árabe» y «Preludio» M. Burges.

El auditorio se muestra tan complacido, que obliga al Padre Iturriaga a interpretar diversas obras de su variado repertorio entre las cuales figuraron varias de que es autor.

El público le ovacionó repetidas veces.

El Hermano Montó prenuncia un bellísimo discurso de acción social, tomando como base para el mismo, los informes del Secretario en la Memoria anual, de la cual hace un minuciosísimo análisis, salpicado de preciosísimas anécdotas y chispeantes cuentecitos, que hacen del discurso una disertación amenísima e instructiva a la vez.

El Hermano Montó enseña deleitando.

Se le dispensa una gran ovación.

A la poesía hablada del Hermano Montó, siguió la poesía versificada, recitada por la bella señorita Carmita Fernández, Hermana de la V. O. Tercera, estupenda versificadora que cuenta sus éxitos por recitaciones.

Ella da vida, luz y hermosura a las poesías que declama.

Se la aplaudió con férvido entusiasmo.

El Coro franciscano integrado por frailes de la Primera Orden de las Comunidades de la Habana, Casa Blanca y Guanabacoa, nos deleitó cantando magistralmente Barcalona, Mendelshon y Guernicako Arbola, M. Eurgés, bajo la dirección del maestro Iturriaga.

Entusiasmado el público, tributa calurosa ovación a los cantores vascos, obligándoles a visar los números.

Santan muy bien estos cantores auskaros, mereciendo los aplausos con que el público premia su afiligranada labor musical.

El séptimo número dice: «Discurso por el Hermano Almodóvar». Este insigne tribuno del habla castellana pronuncia un colosal discurso sobre acción católica social preconizando ésta por la enseñanza del Catecismo y de las verdades evangélicas, que son desconocidas no solamente por el pueblo, sino por muchísimos hombres científicos, que creen que la fe religiosa se opone a la Ciencia, y no comprenden, que sin la fe, si queréis llamarla científica, no es posible el progreso de la Ciencia, pues toda la ciencia no es más que el asentimiento a teorías y prácticas, que hoy admitimos como postulados científicos de indiscutible verdad, para mañana desecharlos, porque otros nuevos descubrimientos nos demuestran o la falsedad del anterior o el principio de nuevas y más estupendas teorías científicas.

El ya famoso orador, se eleva a las altas regiones de la metafísica para probar, que no hay incompatibilidades entre Fe y Ciencia, porque ambas son hijas de un mismo Dios, y en Dios no puede darse contradicción

Pero en este camino científico-relegioso no podemos seguir al orador más que con nuestra flaca memoria, no pudiendo ayudarla con algunos apuntes por no disponer de lugar apropiado.

Desciende el orador de su demostración metafísica al terreno práctico y dice, que se debe empezar la enseñanza científica de la religión por la existencia de Dios e ir avanzando hasta lograr encender en los entendimientos la antorcha luminosa de la fe, mientras tanto esto consigue, debe orar porque el Señor, la encienda en el corazón, haciéndole pasar de un científico de la fe religiosa a ser católico práctico, que compruebe la evidencia de la misma en el crisol de las prácticas cristianas.

Es ovacionado el joven orador.

Los distinguidos jóvenes María y Miguel Paniagua ejecutan primorosamente a la guitarra varias composiciones, que el público pide con gran entusiasmo, teniendo la presidencia que intervenir para evitar el agotamiento de los intérpretes, que obtuvieron un magnífico triunfo.

Al ver el público felicitar a los jóvenes artistas, al profesor señor Cuevas, predilecto discípulo del inmortal maestro Tárraga, le pidió ejecutara algunos números de su selecto y variado repertorio.

Correspondió a la galantería del público con la primorosa ejecución de variadas piezas musicales.

Recibió un gran ovación.

La señorita Herminia Ramiro, interpretó muy primorosamente al piano «Malagueña» Lecuona, siendo muy aplaudida.

El penúltimo número del programa señala un discurso por el Presidente de la Orden Tercera o Ministro doctor Arturo Fernández.

Este después del resumen de la Asamblea, pronuncia un magistral discurso preconizando como parte esencialísima de la acción católica la Oración.

Podemos encerrar el discurso del distinguido letrado en estos tres conceptos:

1.—Fe cándida, es decir creer con convicción y sencillez infantil, (lo que no excluye estudio profundo de la Religión), cuanto nos propone la Iglesia Católica por medio de sus ministros.

2.—Piedad profunda,—que no consiste en sentimentalismos, ni en ligero barniz de devoción, ni en cristianismo el agua de colonia, sino en la oración frecuente, en la meditación bien hecha, en el examen diario de conciencia, en la frecuencia de los sacramentos, en la práctica de las virtudes cristianas, especialmente, de la caridad y de la paciencia.

3.—Apostolado heroico—esto es persuadirse que la Acción Católica no es un pasatiempo ni una ocupación de buen tono, ni un pretexto para salir de casa, sino es primeramente una obra de «formación espiritual» interior, y después de «fecundo apostolado», llevado, si fuera menester, hasta el heroismo y el martirio.

Recibió un magnífica ovación.

Concluyó la Asamblea, a las 7 de la noche con el canto de una preciosísima «Jota Navarra» que causó un desbordamiento de entusiasmo, siendo ovacionado el orfeón franciscano.

El papel de navarrico lo desempeñó un fraile, no si alavés o guipúzcoano, a quien debe Mariel su iglesia parroquial, que lo mismo prenuncia un sermón que interpreta una Misa que dirige una Orden Tercera, una Asociación de Caballeros Católicos, o una Comisaría de la Orden y escribe sobre sociología en castizo castellano.

Fué grandemente aplaudido el cantor «navarrico».

Felicitamos a la Tercera Orden de San Francisco por la brillante Asamblea celebrada para la inauguración de sus trabajos de oración y acción en el año de 1932.

Un Católico.

PARROQUIA DE NUESTRA SRA. DEL CARMEN

FIESTAS AL MILAGROSO NIÑO JESUS DE PRAGA

Sábado y domingo:

Día 24, fiesta principal. A las siete y media a. m., misa de Comunión General que celebrará Mons. Jorge Caruana, Delegado Apostólico de las Antillas.

A las nueve y media a. m., misa solemne con sermón a cargo de Mons. Santiago Amigó, Protonotario Apostólico.

A las cuatro p. m., coronita al Niño Jesús, sermón a cargo del R. P. José Vicente, procesión y sorteo de una imagen que regala la Archicofradía a sus socios, y de un corderito para los niños.

I- 2732 20-24 Enero

SOCIEDADES ESPAÑOLAS

LOS COMICIOS EN EL CENTRO DE LOS "CHES"

Su presidente Vicente Castelló en carta entusiasta invita a los socios a que voten todos

Por la falta de tiempo, dado lo avanzado de la hora, la Junta General y las Eleciones que habían de celebrarse el pasado miércoles, se suspendió la junta a las doce de la noche para continuarla mañana domingo, a las tres de la tarde, de acuerdo con la Orden del Día, que estaba aprobada.

En atenta carta que nos dirije el señor Vicente Castelló, nos interesa para que nosotros solicitemos de los asociados en general, por medio de las presentes lineas, no dejen de asistir a esta junta, dada la importancia de dicho acto.

Nosotros creemos, que ningun asovalenciano ha de dejar de asistir a ciado, nadie que se precie de buen tales Eleciones, ya que lo que se trata es de confecionar una Candidatura, constituir una junta Directiva, que con patriotismo, lleve adelante progresivamente al Centro Valenciano de la Habana.

El señor Presidente, nuestro buen amigo Castelló, creemos se ha de sentir satisfecho de verse rodeaaro mañana de sus asociados entusiastas, y el Centro Valenciano ha de tener una junta Directiva para el año 1932, como se la merece, la que le ha de imprimir actividad a la vida social, ya que para dicho objeto sobran razones poderosas, por las circunstancias que han tenido lugar y que pronto habremos de despejar la incógnita a nuestros lectores.

Ya lo saben los buenes «Ches», el domingo 24 a las tres de la tarde, ha de tener lugar la continuación de la junta General y las Eleciones Reglamentarias, para cubrir los cargos de Presidente, Vicepresidente segundo, Vicetesorero, Vicesecretario, ocho Vocales y suplentes.

LOS DE PADRON EN EL CENTRO MONTAÑES

Para el día 13 de febrero vienen los de Padrón organizando la grandiosa verbena «Los de Padrón a Orillas del Sar» que a juzgar por los preparativos que se observan entre los elementos dirigentes de esta prestigiosa organización, prometen darnos la sorpresa del año 32.

Llevan música de primera fila tales como la Orquesta Jazz-Band «San Luis» y el gran sexteto «Cuba» del fenomenal Collazo.

Kioscos bellamente adornados y no menos surtidos de cosas «bellas».

La Directiva, Propaganda y Comité de Damas tienen gran interés en que esta verbena que será por invitación deje a todos sus asistentes completamente satisfechos.

A medida que se acerque este día seguiré dando detalles de esto que promete ser otro gran triunfó padronés.

INICIACION, EN MARIANAO, DE CABALLEROS CATOLICOS

DIA 25.—A las 8 y media p. m.—Conferencias por el R. P. Rivas S. J.

DIA 26.—A las 8 y media p. m.—Conferencias por el P. Rivas y explicación de las ceremonias de Iniciación.

DIA 27.—A las 8 y media p. m.—Conferencias por el R. P. Rivas y confesiones de los Caballeros Católicos.

DIA 28.—A las 8 de la mañana, misa de comunión por el Excmo. Sr. Azobispo de Attalia.

A las 9.—Desayuno de los Caballeros Católicos.

A las 8 y media de la noche.—Solemne Iniciación presidida por el Presidente de la Asociación de Caballeros Católicos de Cuba, doctor Valentín Arenas.

A las 9 y media p. m.—Ponche a las uniones invitadas.

EL DIA DE REYES EN EL TEMPLO DE STO. CRISTO

Con el plausible motivo de haber correspondido el primer miércoles del año el día de los Santos Reyes Magos, los cultos semanales, que se vienen dedicando a Santa Rita de Casia, se revistieron de gran esplendor en honor a esa festividad.

Predicó el Padre Lorenzo L. Spirali, esplicando a los fieles, lo que se entiende por Epifanía, y cuya grande festividad es para la Iglesia Católica, la cual la celebra con Octava privilegiada, o sea que sigue conmemorándola por espacio de 8 días.

Aunque en Cuba, no es fiesta de precepto, la Iglesia la considera igual a la de la Natviidad, pues si en esta se celebra el Nacimiento de Nuestro Señor Jesucristo, en la de Reyes, su manifestación a todas las naciones de la tierra o sea los gentiles, que éramos todos los que no formábamos parte del pueblo hebreo. Para todos, era llegada la hora de su redención.

Después de la predicación, pidió un aguinaldo a los devotos de Santa Rita, en recuerdo de los dones que los Santos Reyes regalaron al Niño Jesús, para obsequiar a los ten al Catecismo de esta Parroquia.

Nada tengo para ellos, pero yo espero con vuestra cooperación, no dejarlos sin el aguinaldo de Pascua y Reyes.

El sábado, después de esta festividad, será la distribución a las tres de la tarde, invitándoles al acto.

En la fiesta celebrada a las 5 y media de la tarde, la señora Julia Fernández de Saenz, cantó el Ave María de Luis Casas Romero y O Salutaris de Gounod, acompañada al órgano por la señorita Criselda López, organista de los miércoles de Santa Rita de Casia.

En la de las 8 y media de la noche, la señorita Graciela Santos, interpretó el «Ave María» de Doss y el «Agnus Dei» de Bizet.

Le acompaño la antes citada organista.

Fueron muy celebradas las cantoras y su acompañante por la magistral interpretación y ejecución de tan bellísimos cantos.

Después de la reserva se cantó el Himno coral a Santa Rita de Casia, bajo la dirección de su autor, el R. P. Fray Fausto Martínez, O. S. A.

Es autor de la letra y de la música.

La armonía es obra del eminente músico seráfico, R. P. Fray Benigno de Iturriaga, organista de la Iglesia de San Francisco de la Habana.

Durante la veneración de la Reliquia de Santa Rita, se cantó el Himno popular del mismo Padre Martínez.

Por la mañana, comulgaron muchos devotos de la Santa.

A los ejercicios de la tarde y noche, asistió un extraordinario numero de fieles, a los cuales dio las gracias el Padre Spirali, por concurrir a celebrar la Epifanía,

LA FIESTA DE LOS GALLEGOS EL DOMINGO, 7

Se celebrará en los jardines de La Tropical. Su anuncio ha despertado gran entusiasmo

Se aproxima la fecha para la Gran Romería «Un día a Orillas del Almendares», la que tendrá lugar el primer domingo de febrero en todos los Jardines de La Tropical, la que están organizando con mucho entusiasmo nuestros buenos amigos del Comité.

Muchos han de ser las sorpresas que nos presentarán ese día los infatigables miembros de la Comisión de Fiesta, siempre tan atentos y amables con la concurrencia a los amplios y nunca bien celebrados Jardines de la Compañía Cervecera La Tropical.

El Comité de damas no ha desmayado ni un solo instante en su cometido, pues son muchos y de gran originalidad, los atractivos con que piensan sorprender ese día, a las distinguidas damas y lindas damitas que con tanta frecuencia dan brillo y esplendor a estas fiestas.

CUADRO .DE HONOR DEL PLANTEL JOVELLANOS

Hé aquí los alumnos a quienes corresponde figurar en el «Cuadro de Honor» durante la semana comprendida del 22 del actual al 29 del mismo mes:

Niñas: Aula 1a: Elia González, Carmen Rodriguez y Georgina García; Aula 2a: Gloria Pando, Olga Muñiz, Marina Rodriguez; Aula 3a: Aurora Muñiz, Dolores Pérez y Elena Calafell; Aula 4a: Consuelo Redruello, Josefina Girón y Aida Diaz; Aula 5a: Etelvina Martinez González, Bertha Llerena Puga y Ita Maria Riestra Gomila.

Niños. Aula 1a: Rufino García Suárez, Emilio Escalda Fernández y Manuel García Alvarez; Aula 2a: Orlando Marcos, Plácido Fernández y José Niño Cárdenas; Aula 3a: Francisco Conde, Pascual Llorens y Rafael Germán Efrain; Aula 4a: Faustino Fernández, Antonio Tamargo y Manuel Arenas; Aula 5a: Emilio Alvarez, Francisco Redruelo y Luis Men;ndez.

LOS ENFERMOS EN LA QUINTA «LA BALEAR»

ENTRADAS:

Otilia Nolasco Velázquez; Ana Mir de Cruz; María del Carmen Rivademar; Esther Silva Alfonso; Aurora Rey Arduengo; Elvira García Alonso, Francisca Aruarey Valenzuela; Rosalía Otero Araujo; María J. Ose de Suárez; Josefa Vázquez Rodríguez; Antonia Suárez de Ortiz; Esperanza Calzón López, América Rodríguez Fernández y Manuel Pereira Fernández.

SALIDAS:

Aniceta Presebes Martá; Rosario Fernández Fernández; Esperanza Rodríguez; Obdulia González Hermida; Adriana Plasencia; Sabina Alvarez. Alvarez; Herminia Seijas Linares; Otilia Dieguez Dieguez; Bartolomé Covas Enseñat; Georgina Quintana Quintana; Carmen Seco Quintero; Manuel Marimon Díaz.

Justa Morales Jérez.

LA NUEVA DIRECTIVA DE CARBALLINO Y SU PARTIDO

He aquí los señores que han sido electos para integrar la nueva Junta Directiva, de esta importante sociedad:

Presidente, Sr. Urbano González Iglesias.

Vice Presidente, Sr. José Lage Neira.

Secretario, Sr. Secundino Alvarez Portabales.

Vice Secretario, Sr. Miguel Santiago.

Tesorero, Sr. Evaristo Ulloa.

Vice Tesorero, Er. Eusebio Teijeiro, y Vocales señores: Ricardo Torres, Severino Fernández, Florindo Blanco, Alvaro Martínez, Camilo Bravo, Nicanor Novoa, Manuel Lage, Ramiro Vázquez, Ramón Rodríguez y Fidel Cibeira.

Suplentes Sres.: Manuel Marnotes, Jesús Bello, Carmelo Marnotes, José María Selas, Manuel Vázquez, Secundino Faradas, Camilo Castro, José González, Manuel Rodríguez y Joaquín Pereira.

JUNTAS DIRECTIVAS

UNION DE SAN SIMON Y SAMARUCO: celebrará Junta General el próximo día 26 del actual, a las 8 y media de la noche, en Jesús del Monte 290.

UNION MINDONIENSE: celebrará Junta General, el próximo día 25 del actual, a las 8 y media de la noche, en el Centro Gallego.

VIVERO Y SU COMARCA: celebrar Junta General Ordinaria, mañana domingo día 24 del actual, a las 2 de la tarde, en el Centro Gallego.

CENTRO ASTURIANO: celebrará sesión la Sección de Propaganda, hoy sábado día 23 del actual, a las 8 y media de la noche.

HIJOS DE CABRANES: celebrarán Junta Directiva Ordinaria, hoy sábado día 23 del actual, a las 8 y media de la noche, en el Centro Asturiano.

JUNTA GENERAL DE ELECCIONES LOS DE VIVERO

Se celebrará mañana, domingo, en el Centro Gallego, en la que la Directiva expondrá su labor

El próximo domingo, día 24, a las 2 p. m. en el Palacio del Centro Gallego, celebrará junta general ordinaria y extraordinaria de Elecciones esta meritísima Sociedad, en la cual se dará a conocer la Memiria anual correspondiente a 1931 y a continuación se celebrarán eleciones para cubrir las vacantes que dejan en el seno de la Directiva, los señores siguientes: Vicepresidente, José Ma. López Veiga; Secretario, José Balseiro Rubal; Vicetesorero, José Pernas Abadin; Vovales: Cervo, José Méndez Cribeiro, Suplente: Manuel Docal; Jove, José Cora López, Suplente: Jesús Pena Meitin; Muras, Manuel Cobo García, Suplente: José Puentes Ramos; Orol, José Ladra Gomez, Suplente: José Ma. Ladra Gómez; Riobarba, Vicente Vastelo López; Suplente: José Franco Fernández; Vivero, Manuel Vizoso Senra, Suplente: Antonio Permuy Blanco.

La candidatura oficial para estas eleciones es como sigue:

Primer Vicepresidente: Antonio Pedreira López; Segundo Vicepresidente: Sr. Jesús Moreiras (por un año); Secretario: Sr. Celestino Bouza; Vice Tesorero: Sr. José Bernas Abadin (reelecto); Vocales: Cervo, Sr. Jesús Cao Carvajal, suplente: Sr. Manuel Villarmea; Jove, Sr. Balbino Casabella; Suplente: Sr. Joaquín Campo Lage; Muras, Sr. Manuel Cobo García (reelecto) y Suplente: Sr. Mariano Rouco; Orol, Sr. Francisco Gómez y Suplente: Vicente uiza; Riobarba, Sr. Agustín Fernández Baltar y Suplente: Sr. Agustin Peláez Balseiro Ruibal; Vocal por un año: Sr. Fernando Carballido y Suplente: Sr. José López Fernández.

LA GRAN VERBENA DE LA CANDELARIA

Para el próximo lunes 25 de los corrientes tiene anunciada una reunión la Comisión Organizadora de la Gran Verbena de la Candelaria designada por la Sección de Recreo y Adorno de la «Asociación Canaria» con objeto de conocer todos los trabajos que se vienen realizando para dicha fiesta, que tendrá feliz celebración el sábado 6 de febrero y cuyo producto se destina a la Beneficencia Canaria de la Habana, tan necesitada en estos momentos de numerario para socorrer a los numerosos indigentes que han solicitado su repatriación para las Afortunadas.

Se instalarán los Barrios Americano, Cubano y Español en los dos pisos del edificio que ocupa la Asociación Canaria, Prado y Neptuno, altos, comunicándose ambos pisos por un artístico tunel. Estos Barrios estarán atendidos por distinguidas y bellas señoritas que se encuentran laborando con gran entusiasmo por el mejor éxito de la fiesta.

Debemos advertir, según nos ha expresado la Comisión organizadora que en esta noche no habrá cuestación de ninguna clase, solamente le costará a los asistentes el ticket correspondiente, que podrán solicitarse en la Secretaría de la Asociación o por los teléfonos A-3564 y A-5226.

Los conjuntos musicales serán Orquesta Belisario López, Jazz Band «Diplomáticos» de L. Pego y los Sextetos Cuba y Nacional.

FIESTA LITERARIA DE «CONCEPCION ARENAL»

Se celebrará el sábado 30 del actual en los salones del Centro Gallego.

El programa de este festival figuran números que han de llamar la atención de cuantas personas concurran, pues la Comisión Organizadora ha tratado de lucir todos sus conocimientos en la organización de actos culturales.

El Alcalde—Jefe del Distrito Central ha cedido atentamente la Banda Municipal, la que tendrá a su cargo la ejecución de los Himnos Nacional y Español e interpretará La Alborada de Veiga.

La Rondalla del Centro Gallego que dirige el maestro Vide, ejecutará bonitos bailables.

Será puesto en escena el Monólogo «Una Nocne Trágica», interpretado por su autor Yun Erl.

Seguiremos informando cuantos datos nos envíen los entusiastas organizadores.

LAS MATRICULAS EN EL PLANTEL «C. ARENAL»

Es realmente extraordinario el número de alumnas que se han matriculado en las clases de «Bordado a Máquina» y «Labores», del plantel «Concepción Arenal» que con tanta competencia dirige la distinguida señora Andrea López viuda de Ares, y contestando a las preguntas que en este sentido se has han hecho, debemos hacer presente para general conocimiento que el dia treinte del mes en curso, vencerá el plazo para poder matricularse en esas asignaturas que con tan buen sentido acordó restablecer la Comisión Ejecutiva en el plan de estudios.

Sépanlo así las personas interesadas en el asunto.

EL GRAN BAILE DE LOS «ATLANTICOS»

Se celebrará en la Asociación Canaria el sábado 30 del actual.

Es mucho el entusiasmo que existe para esta fiesta primera que organiza esta naciente entidad que preside el doctor Leudovico Fernández a cuya lado se encuentran elementos valiosos como son los señores Juan B. López Trino Hernández Montes de Oca Ismael Delgado y Julio Herrero.

Las invitaciones para esta fiesta pueden solicitarse en la Secretaría del Club Neptuno 2.B, altos o por los teléfonos I 1916 y A- 3564.

Los conjuntos musicales de este día son la Orquesta de Antonio María Romeu el Sexteto «La Sonora Matancera» y un Jazz Band.

REGALO A LA ASOCIADA DE H. DE GALICIA

Un hermoso juego de cuarto se le entregará a la socia que complete el núm. 4,000

El doctor Francisco R. Cartaya, notable tocólogo de la Casa de Salud «Concepción Arenal», ya adquirió el hermoso juego de cuarto infantil con que obsequiará a la asociada de Hijas de Galicia» que la suerte designe para completar el parto número cuatro mil de los verificados en la Sala de Maternidad del citado Sanatorio, de la que el doctor Cartaya es Jefe.

Faltan solamente 18 alumbramientos para saber a quien corresponde el valioso regalo, así como el obsequio de una preciosa canastilla adquirida por los componentes de la Junta Directiva, entre los que se encuentran distinguidas damas, y los recibos de cuota social gratuitos por espacio de un año para la madre y para el hipo.

CANDIDATURA ELECTA DEL CLUB PILOÑES

Autorizada por Comandancia Militar se celebraron eleciones en el Club Piloñés, siendo proclamada la única candidatura presentada, en la cual se destacan los siguientes señores: Grupo de jóvenes, como Presidente el señor José Ramón Alonso; Vices: señores Luís García y José Hoyo Castillo; como Secretario el entusiasta piloñés señor Manuel Cuesta, llevando como Vice al no menos activo señor José Llano. Y para completar la Mesa, el puesto de Tesorero es confiado al insustituíble Alfredo Toraño, que lleva como vice al señor Alfredo Rosete.

Estos señores secundados por un competente número de vocales cuyos nombres en breve daremos a conocer, harán que, a pesar de la actual crisis que a todos afecta, el Club Piloñés resurja de nuevo en este año con la fructífera labor que están dispuestos a desarrollar.

Después de celebrado el acto recogimos rumores de que se pretendía celebrar la toma de posesión con un lucido acto. Se decía que habría de celebrarse el domingo 24 en el salón del «Cerro Moderno», en donde se serviría un magnífico ponche y sidra en abundancia, amenizado por buena música a cargo del conjunto que dirije el maestro José Selas, para que la concurrencia pueda disfrutar del baile. A título de rumor lo acogimos, pero como lo creemos casi seguro, por confidencias de ciertos amigos, lo damos como noticia.

En estos días daremos más noticias sobre el acontecimiento piloñés. dsaro maa.aarnajITA To trdi didda

LOS DEL CONCEJO DE LAS REGUERAS

Con muchísimo entusiasmo celebraron Junta de Directiva en el Centro Asturiano. En la misma tomó posesión la que ha de regir los destinos sociales hasta el año 1933.

La mesa está formada por los siguientes regueranos: Presidente: Baldomero González Pañeda; Primer Vicepresidente Francisco Areces; Segundo Vicepresidente Fidalgo; Tesorero: Manuel Díaz Granda y Secretario: José Vallina.

Para dar posesión al nuevo presidente hace uso de la palabra el señor Díaz Granda, presidente saliente, ensalzando los méritos del señor González Pañeda y recibiendo calurosos aplausos. Le contesta el señor Pañeda dándole las gracias, demostrándose la simpatía del presidente con grandes aplausos, quien los declina en honor de los señores Díaz Granda y García, presidente y secretario salientes. Dice el señor Pañeda que estos son los que se lo merecen porque dejan una estela de gratos recuerdos en el seno de la sociedad. Hacen uso de la palabra los asociados Manuel Suárez, Arturo Sánchez y Evelio Fernández; todos hacen gala de oratoria. El señor Suárez tuvo frases de cariño para el cronista de «El Mundo» señor Pablo Presno que estaba presente y lo llamó verdadero reguerano, recibiendo nutridos aplausos. El coloso de la tribuna fué el señor Arturo Sánchez que hizo filigranas en su discurso, recibiendo en premio prolongados aplausos.

Hizo el resumen el señor Benjamín García, Secretario saliente para despedirse de sus compañeros, y evoca recuerdos para los socios que sufrieron la pérdida de algunos familiares.

Por último, el presidente señor González Pañeda invita a todos los socios para la Casa Manín, donde les espera un «amaguesto» con la consabida sidra asturiana. Después de las doce terminó la hermosa fiesta de los Regueranos.

PROXIMOS BAILES EN EL CENTRO ASTURIANO

El baile del día 30 del actual y la grandiosa verbena que la Sección de Recreo y Adorno del Centro Asturiano viene organizando para el próximo 23 de Febrero, han de revestir caracteres de gran acontecimiento musical porque en ambas fiestas los petronios astures presentarán al público los mejores conjuntos.

«Roxana» tal es el interés que ha despertado, que causa impaciencia a damas y caballeros porque llegue pronto el gran acontecimiento que se avecina y que sin duda será la Verbena del año.

La orquesta de Aniceto Díaz estrenará esa noche varios Danzonetes; hay uno que lleva por título «Los Sin Trabajo», que será el «hit» de la noche, música y letra del genial Aniceto Díaz.

DIVIERTASE MATINEE EL 24
en los Jardines de LA COTORRA
ORQUESTA DE CORMAN
SONORA MATANCERA
TODOS LOS DOMINGOS MATINEE

M.E.C.D. 2016

CRONICA SOCIAL

ALTARES DE SACRIFICIOS

Título de la interesante obra teatral que será estrenada en el Principal de la Comedia un drama con verdadero realismo de lo que fue el rigor exagerado e inhumano, en las épocas de la esclavitud, lo presentará el señor José Cid. En la noche del 26.

Resistencia pasiva, renunciamiento a la misma vida, dolor y angustia que solo atenuó el enardecido y acendrado amor a la Patria esclavizada llenan los pasajes de la magnífica obra.

Aquilatando su originalidad y el intenso dramatismo que la completa, me escribe una distinguida señorita y abogada ilustre que cultiva la literatura y gusta del teatro.

Igualmente me lo asegura el sensato autor de ALTARES DE SACRIFICIOS, al consignar que muchas son y por millares las páginas que pudieran escribirse con heroísmos tan dignos de exaltación y que parecen ocultar los historiadores.

ZAMBRA

Fiesta que se anuncia como homenaje a la Crónica.

En los pintorescos terrenos de la Casa-Quinta que posee la sociedad Antilla Sport Club, en la Víbora.

En los días 23 y 24 de febrero.

EN EL BUEN RETIRO

A San Julio entre Medrano y Columbia, Marianao, se ha trasladado con su apreciable familia el señor Mauricio Sterling.

Allí con la estimación que siempre tuvo para sus amistades la inolvidable señora Otilia Malagamba de Sterling, mantiene su hija Fefita, las virtudes y distinción de su rango social.

RAUL SUAREZ MENDOZA

El serafín de la Crónica.

Estuvo de días el querido confrere de El Mundo.

El acaso no permitió que lo viéramos en esa fecha para él de goces y satisfacciones: atareado, por que trabaja, no lo hallamos, en su morada.

No obstante, lo saludamos hoy.

JONIA SPORT CLUB

Ha elegido su nuevo Comité de Damas, esta sociedad de Jesús del Monte.

Habiendo dos candidaturas triunfó la de la señorita, Teodora Centeno, que lleva como vice, a la señorita Aguedita Socarrás.

La Secretaria Ana Irma Acebal, Vice, Juanita Socarrás, Directora señora Teresa G. Gavilán de César, Vice Isabelita Socarrás. Tesorera: señora Lily Velasco. Vice Berta Veiga Secretaria de Correspondencia, Rosalina Acebal, Vice, Esperanza Velasco, Contadora Panchita Socarrás. Vice, Georgina Centeno.

Vocales: María del Carmen Almagro, Gloria Veiga, Esther Cavada. Rosalina Cavada. Cliserina Jiménez. Berta y Veneranda Puig. María Lendor. Juanita Seguí. Fefita Alfonso. Aleida Armentero. Paulina Fonseca. Ana Luisa Fonseca. Nena Agüero. Angelita Gómez. Carmelina Mendive. Aida Mendive y Felicita Baró.

Para febrero, organizan una fiesta campestre en celebración de este éxito de la Directiva.

BODA ELEGANTE

Efectuada en la Víbora.

En plena tarde.

Así rodeada de amistades cariñosas y amables, vió colmada sus deseos la distinguida y culta señorita Margarita Piñera y Herrera. Directora de un Colegio establecido en el Reparto El Moro.

Ataviada con elegancia y con porte gentilísimo, que todos celebraron, presentóse la encantadora novia.

Su elegido el correcto joven señor José Valdés Cintra, iba de irreprochable traje negro.

Después del severo y sencillo acto, la enamorada parejita, que sonreían satisfechos y alegre por haber realizado sus ensueños, partieron con rumbo a una finca de las proximidades de la Habana, a donde pasarán su luna de miel.

Hasta ellos llegue el saludo y los votos por su dicha del Cronista.

Que agradece los informes dados por el señor Isidro Sotolongo.

DE REGRESO

De la temporada disfrutada en la Villa del Cobre, donde tienen sus posesiones llegó en la noche de ayer, la respetable y hacendosa señora Carmen Yera, la estimada viuda del General Cebreco.

La acompañan su linda hijita Hilda y su graciosa sobrina Ana Lola. Aunque no he tenido el honor de saludarla, me es grato expresarle mi bienvenida.

A. COFFIGNY ORTIZ.

UNA PROFESORA RECURRE CONTRA EL DECRETO QUE LA SEPARO DE SU CARGO

La doctora en Pedagogía Consuelo Serra de González Veranes, exprofesora del idioma inglés de la Escuela Normal de la Habana, presentó ayer tarde ante la Sala de lo Civil de esta Audiencia, recurso contencioso administrativo contra la resolución presidencial que la separó de su referido cargo por no ser de oposición directa.

Dirige a la doctora Serra su esposo el doctor Pedro N. González Veranes, abogado de esta capital.

PROTESTAN EN SANTIAGO DE CUBA CONTRA LA NEGATIVA A ADMITIR PLATA CUBANA

SANTIAGO DE CUBA, enero 22. (Por cable). Varios comerciantes de esta plaza que tienen cuentas corrientes en el Banco Nueva Escocia, han manifestado su inconformidad ante la mortificante actitud de dicho banco que se niega a recibir moneda de plata cubana ,alegando tener gran existencia de ella y ser gravosa su exportación. Este disgusto se ha acentuado en virtud de que la citada casa bancaria ha dispuesto que los cuentacorrentistas acepten la moneda en plata, en pago de los cheques. El público hace diversos comentarios acerca de este proceder.

—El Fiscal de esta Audiencia pidió ayer que se excluyera del proceso instruído por la muerte del españolito Alfredo Rodríguez, al exjefe de la policía de esta ciudad, Manuel Arnaz. El Tribunal, integrado por los magistrados Córdoba, Mejías y Torres, dictó un auto declarando sin lugar la petición del Ministerio Público.

—Al mediodía de ayer llegó a esta ciudad Horacio Rubens, presidente de los Ferrocarriles Consolidados de Camagüey, siendo recibido en la estación por autoridades y distinguidas personalidades.

Corresponsal.

COMPAGNIE GENERALE TRANSATLANTIQUE

LINEA FRANCESA-FRENCH LINE

VAPORES CORREOS

SALIDAS PARA NEW YORK:

«FRANCE» .. .. .. 5 Marzo
«FRANCE» .. .. .. 18 Marzo
«FRANCE» .. .. .. 2 Abril
«FRANCE» .. .. .. 16 Abril

SALIDAS PARA KINGSTON, NASSAU Y Y NEW YORK

«FRANCE» .. .. .. 27 Enero
«FRANCE» .. .. .. 10 Febrero

SALIDAS PARA EL HAVRE vía NEW YORK:

«FRANCE» .. .. .. 16 Abril

SALIDAS PARA CORUÑA(GIJON, SANTANDER, HAVRE Y SAINT NAZAIRE:

«MEXIQUE» .. .. .. 9 Abril
«MEXIQUE» .. .. .. 26 Mayo
«ESPAGNE» .. .. .. 12 Junio
«MEXIQUE» .. .. .. 11 Julio
«MEXIQUE» .. .. .. 15 Septiembre
«MEXIQUE» .. .. .. 3 Noviembre

SALIDAS PARA GALVESTON Y VERACRUZ:

«MEXIQUE» .. .. .. 29 Marzo
«MEXIQUE» .. .. .. 15 Mayo
«ESPAGNE» .. .. .. 28 Mayo
«MEXIQUE» .. .. .. 30 Junio
«MEXIQUE» .. .. .. 3 Septiembre
«MEXIQUE» .. .. .. 22 Octubre

Línea de NEW YORK al HAVRE y PLYMOUTH

En esta agencia se expiden pasajes por esta línea, por los lujosos y rápidos trasatlánticos franceses: «Ile de France», «París», «France», «Champlain», «Lafayette», «Rochambeau»; «De Grasse», etc. etc.

PARA MAS INFORMES, DIRIGIRSE A:

ERNEST GAYE

O-REILLY 9, —APARTADO 1090. —TELEFONO A-1476.— HABANA.

ANUNCIOS CLASIFICADOS DE ULTIMA HORA

ALQUILERES

A-1 Habana

TROCADERO 44, ALTOS
Sala, comedor, 5 cuartos $45.00.
CAMPANARIO 136
Sala, comedor, 5 cuartos. $45.00.
THE TRUST COMPANY OF CUBA
Departamento de Bienes
Obispo 53. M-6917
A1 2893 22-1 Feb.

SE ALQUILAN
Altos y bajos, de Conde 21, a una cuadra de Merced, con sala, comedor, cuatro grandes cuartos, gran patio, cocina, baños. Informan: F-1000.
A1 2935 22-27 En.

SAN RAFAEL 89
Segundo piso, moderno, sala, comedor, dos habitaciones, baño intercalado, cocina gas, 30 pesos. Informes: A-3952
A1 2929 22-24 En.

GERVASIO 17. Alquilo modernos bajos, sala, recibidor, cuatro habitaciones, baño completo intercalado, comedor, cocina, cuarto y servicio criados. F-3469.
A1 2943 22 ene 25

PRIMER PISO
Campanario 88, casi esquina a Neptuno, se alquila casa moderna compuesta de cuatro habitaciones, sala, comedor y baño intercalado, agua abundante. Precio, $50. Informes, el portero y en los bajos, peletería Versailles. Telf. M-5842.
A1 2955 22 ene 24

PISOS ALTOS
Céntricos. Completos. Confortables. Sala, comedor, 3 amplias habitaciones, baño intercalado, cuarto y servicios de criados con entrada independiente. Elevador con su empleado día y noche. Renta de situación. Véalos y se convencerá de la bondad de estos pisos. Gran Edificio Providencia. Carlos III núm. 12, esquina a Oquendo.
A1 2942 22 ene 25

SE ALQUILA el segundo piso de Compostela número 60, bonito apartamento con comedor sevillano. Su precio, $60. La llave en la misma. Telf. F-3417.

SE ALQUILAN los bajos de Lealtad número 38, con recibidor, sala, 4 cuartos, comedor, bonito patio, su precio, $60. Las llaves en la misma, teléfono F-3417.

A-2 Vedado y Príncipe

ALQUILO. Vedado, calle D, entre 11 y 13, magnífica casa, sala, recibidor, comedor, cinco cuartos, dos baños garage, tres cuartos criados, lavandería, etc., Alquiler 120 pesos. Hay otra más chica. Tel. FO-7327.
A2 2932 22-25 En.

VEDADO
Alquilo casa, una sola planta, portal, sala, comedor ocho cuartos dos baños, cocina, galería cubierta, gran patio. Fresquísima. 8 número 23 entre 11 y 13.
A2 2643 20-28 En.

A-4 Marianao y sus Repartos

CHALET
PARADERO RABEL
Portal, jardín, sala, comedor, 11 cuartos, 2 baños, lavandería, garage.
$75.00
THE TRUST COMPANY OF CUBA
Departamento de Bienes
Obispo 53. M-6917
A4 2892 22-1 Feb.

CASAS EN MIRAMAR y La Sierra, Línea, Novena Avenida y Calle 20 y 22, casas de tres y cuatro habitaciones, baño de lujo, dos cuartos de criados, garage. Próximas al Colegio Ursulinas. La Sierra, 7 entre 8 y 10. Informan: Telf. FO-1423.
A4 2938 22-24 En.

ALQUILO SEIS CHALETS modernos, con garage, de 17 a 26 pesos. (Casi regalados). Buen vecindario, agua abundante, Reparto Nogueira, Marianao. Informan: Chalet «Villa Tita», Santa Emilia y Línea. Telf. FO-7976, Tren Zanja, esquina
A4 2950 22-28 En.

A-5 J. del Monte y Víbora

$ 25.00
Jardín, portal, sala, comedor al fondo, dos cuartos, patio y traspatio, con árboles frutales.
San Lázaro 15, Víbora
THE TRUST CO. OF CUBA
Obispo 53. M-6917.
A5 2888 22-1 Feb.

A-6 Concha y Luyanó

RODRIGUEZ Y JUSTICIA
Casitas modernas a 20 pesos, con sala, comedor y dos cuartos.
THE TRUST CO. OF CUBA
Obispo 53 M-6917
A6 2887 22-1 Feb.

A-7 Sto. Suárez y Mendoza

ALQUILO el primer piso de Zapotes y San Benigno, frente al parque Santos Suárez, tiene sala, saleta, comedor, tres cuartos, baño completo, cuarto y servicio de criados. La llave en la botica. Precio, $25. Informan en Telf. M-4665.
A7 2959 22 feb 6

ALQUILERES

ALQUILO muy baratos los altos de San Bernardino 35, a media cuadra del tranvía, portal, sala, recibidor, comedor, tres habitaciones, baño intercalado, servicio de criados, garage, agua fría y caliente. Informes, teléfono A-2873.
A7 2957 22 ene 25

B-1 Casas-Apartamentos

APARTAMENTOS
DESDE $20.00.
Palacio Díaz Blanco
Belascoaín 120 entre Clavel y Antonio Díaz.
THE TRUST COMPANY OF CUBA
Departamento de Bienes
Obispo 53. M6917.
B1 2890 22-1 Feb.

EN LO MAS CENTRICO de La Habana: Galiano y Concordia, edificio «Zéndegui», apartamentos modernos y cómodos. Precios económicos. F-6348
B1 2927 22-25 En.

B-2 Locales y Naves

LOCAL ESPACIOSO: PROPIO industria, taller, depósito, vivienda. Con dos hermosas habitaciones, servicios independientes. Lavabos agua corriente. Pegado San Rafael, Galiano. Precio 25 pesos. Galiano 90, principal.
B2 2946 22-25 En.

B-4 Habitaciones

ALQUILO habitación azotea, clara, seca, fresca, alegre, con servicios independientes. (Si la ve la alquila). Precio baratísimo. Estricta moralidad. Punto inmejorable. Galiano 90, principal.
B4 2945 22-25 En.

ALQUILERES VARIOS

OFICINAS AMUEBLADAS
Equipadas para muestrario de agentes viajeros, ingenieros, delineantes, bufete u oficina, con máquina de escribir, etc.
Alquiler Mensual o Semanal
THE TRUST COMPANY BUILDING
Aguiar 71. Telf. M-6917.
A-V. 2889 22-1 Feb.

SE OFRECEN

O-1 Criadas y Criados

CRIADA de mano, española, de buenas costumbres, ofrece sus servicios a familia respetable. Tiene buenas referencias. Telf. F-6040.
O1 2953 22 ene 24

DESEA COLOCARSE una española, de mediana edad, para limpieza, por horas. Informan: U-1242.
O1 2940 22-24 En.

UNA MUCHACHA española, desea colocarse para cuartos o comedor, o los quehaceres de un matrimonio. Telf. M-5217.
O1 2877 22-25 En.

DESEA COLOCARSE una señora española, de mediana edad, para criada de mano o cocinar o para todo, sale al campo. Informan: Telf. X-3218
O1 2928 22-25 En.

DESEA COLOCARSE una joven española, de criada de mano o manejadora; tiene buenas referencias. Informan: Paseo y 29, bodega. Telf. F-6121.
O1 2898 22-24 En.

DESEA colocarse joven española para cocinar o algunos quehaceres de una casa, sabe variar la comida, conoce bien su obligación. Informan, teléfono M-3776.
O2 2958 22 ene 24

O-2 Cocineras y Cocineros

MUY buena cocinera española, cocina criolla y española, con buenas referencias, desea colocarse con familia pudiente. M-4835.
O2 2952 22 ene 24

12 AÑOS DE COCINERA, solamente para cocinar, se desea colocar una señora española, muy práctica, buena presencia, sabe hacer varios dulces y sabe hacer compra, si lo desea; inmejorables referencias. No se coloca menos de 20 o 25 pesos. Telf. A-4236.
O2 2951 22-24 En.

O-6 Chóferes

CHOFER-MECANICO, referencias primera, 12 años práctica, desea colocarse, Emilio. X-2211.
O6 2944 23-26 En.

SE COMPRAN

C-6 Maquinarias

COMPRO UN MOTOR de petróleo, marca «Diesel». Llamar: Teléfono M-4189. Por el Sr. Falcón.
C6 2941 22-24 En.

C-8 Instrumentos de Música

COMPRO pianos de todas marcas, nuevos o viejos. Llame al teléfono A-3091.
C8 2861 22 ene 25

SE VENDEN

V-1 Casas

$6,800, casa dos plantas, sala, recibidor, sala, recibidor, tres habitaciones, baño, Espada pegada, a Neptuno. $7,500, otra dos plantas y media, sala, comedor, cuatro habitaciones. Someruelos cerca de Monte. Informan, U-1802.
V1 2963 22 ene 26

$2,700 casa de dos plantas, calle Lealtad. $5,250, sala, saleta, cinco habitaciones, baño, Estrella, cerquita Manrique. $2,000, portal, sala, dos cuartos, comedor, baño. Lawton, pegado tranvías. Informan, U-1802.
V1 2962 22 ene 26

GANGA: VENDO casa moderna, de mampostería y azotea, techos monolíticos, portal, sala, dos habitaciones, baño intercalado, cocina y patio. Pocito, entre San Anastasio y Lawton, Víbora. Renta 24 pesos. Ultimo precio 1,700 pesos. Diego Pérez, Aguiar 74. Telf. A-2476.
V1 2947 22-27 En.

SE VENDEN

CASA Y TERRENO $1,200.00
Casita moderna con jardín, portal, sala, saleta, dos cuartos, patio y traspatio.
THE TRUST CO. OF CUBA
Departamento de Bienes
Obispo 53 M-6917
V1 2891 22-1 Feb.

V-4 Establecimientos

VENDO CASA DE HUESPEDES, con 45 habitaciones amuebladas, con baño, siempre ocupadas, magnífica clientela, situada en Galiano. La regalo en 2,800 pesos. Diego Pérez, Aguiar 74. Telf. A-2476.
V4 2948 22-27 En.

VENDO MI CARNICERIA: En lugar magnífico, equipada con refrigerador marca Frigidaire moderno, costó 1,366 pesos, y moledora «Daiten», costó 235 pesos. Tono en 50 pesos. Los aparatos tiene un año de uso. Cuba 132.
V4 2934 22-31 En.

V-8 Instrumentos de Músicas.

PIANOS se venden dos completamente nuevos, uno alemán y otro americano de la marca Stowers. Monte 18 entre Aguila y Angeles, Habana.
V8 2960 22 ene 25

DINERO E HIPOTECAS

HIPOTECA
Tengo para colocar $25,000 al 7 o-o, por dos años ,prorrogable a dos más, buena garantía y buen punto. Informa, J. Delgado. Telf. I-4571.
Z s o 2954 22 ene 25

PARA LAS DAMAS

PD-6 Interés para las Damas

MANTENGA SUS PESTAÑAS largas, arqueadas y sombreadas. Al recibo 10 centavos, sellos Correos, le enviaremos mustra, para una semana de la Pomada Librada, Filiberto Flores, Pocito y Reyes, Víbora.
P-D6 2939 22-24 En.

ENSEÑANZAS

E-5 Profesores

PROFESORA DE CORTE francés, da clases a domicilio y en su casa. Telf F-1340.
E5 2937 22-30 En.

PROFESIONALES

Dres. en Medicina

DR. ABELARDO LABRADOR
Consultas gratis de 8 a 12 a. m. Pagas de 3 a 5 p. m. Enfermedades señoras, flujos crónicos, metritis, bronquitis. Corazón, riñones, diabetes, reumatismo crónico, enflaquecimiento. Inyecciones Neo Salvasán. Angeles 3, entre Reina y Estrella. Telf. A-0801.
Prfs. G T 21 feb 20

DR. FRANCISCO J. DE VELASCO
Corazón, Pulmones, Estómago, Intestinos.
DR. RUBEN DE VELASCO
Corazón, Pulmones, Enfermedades de los niños. Consultas de 12 a 2 y de 1 a 3. Días laborables, horas especiales previo aviso. Salud 34. Telf. A-5418
Prof. 1671 12-12 Feb.

DR. EMILIO MARTINEZ (Padre)
Aplicaciones de radium. Calle L., número 203, Vedado, de 11 a 12. Frente al Hospital Mercedes.
Prof. 2712 20-19 Feb.

INSTITUTO OBSTETRICO "BUSTAMANTE"
MATERNIDAD PRIVADA
Exclusivamente para la atención durante el embarazo, el parto y el puerperio. Contratación individual de servicios obstétricos. Honorarios amortizables por mensualidades de cinco y diez pesos, que hacen un total de cuarenta y cinco y noventa pesos al final del embarazo. Informes, Clínica Bustamante-Núñez. J esquina a 11, Vedado. Telf. F-3890.
Prefs. 1675-76 12 fb 11

DR. H. FAZ TABIO
ENFERMEDADES DE NIÑOS
Consultas de 2 a 4. Cuatro No. 191, Vedado, Habana, Teléfono F-2679
Prof. C-6976 4-3 Feb.

DR. JORGE L. DEHOGUES
OCULISTA
Elección de lentes. Consultas de 11 a 12 y de 3½ a 5. Horas especiales, previa citación. Aguila 94. Teléfono A-3940.
Prfs. 4 feb 3

DR ARMANDO CRUCET
Cirujano Dental y Oral. De la Facultad de Pennsylvania. Anestesia por el Gas, Piorrea, Ortodoncia. Blanqueamiento de los dientes muertos. Dirección: Paseo 17, entre Línea y Calzada. F-5153.
Prof. 59001 30-29 En.

ENFERMEDADES DE SEÑORAS
Exclusivamente especialista. Dr. A. E. Milla-Solsona. Servicio enfermeras. Tratamiento enfermedades útero (matriz), ovarios y trompas. (Flujos, períodos dolorosos). Impotencia. Esterilidad. Neurastenia sexual. Electricidad médica. Consultas 2 a 4. San Rafael 122 esquina Gervasio. U-1680.
Prfs. 566 4 feb 3

DR. ALBERTO S. de Bustamante, Profesor de Obstetricia, por oposición. Domicilio: calle 15 entre J y K, Vedado, teléfono F-1862. Consultas de 1 a 3. Lunes y viernes en la Clínica Bustamante-Núñez. Teléfono F-2901.
P rfs. 1677 12 feb 11

Comadronas

AMPARO VIÑALS. Comadrona, Hijas de Galicia y particular, ofrece sus servicios, últimos procedimientos modernos; hago asistencia. Marqués González 65, altos y Sitio. Telf. U-2826.
Comad. 2176 16-31 En.

ALQUILERES

A-1 Habana

NEPTUNO 265, ESQUINA San Francisco, sala, recibidor, tres habitaciones, comedor y servicios de postín. Llaves en los bajos. Informan: Telf. A-2524.
A1 2604 19-29 En.

CRISTINA 10, a UNA CUADRA del Mercado Unico. Se alquilan cómodas casitas, sala, comedor, tres cuartos y demás servicios. Informa, encargado, departamento 1.

PRADO 20, BAJOS. Se alquilan, sala, comedor, tres cuartos y todos los demás servicios. Informan: Telf. A-3024.
A1 2901 22-27 En.

SAN LAZARO 98, ALTOS modernos, sala, comedor, tres cuartos, baño intercalado, hall; otro departamento interior, sala, dos cuartos. Informes: M-2863 F-2124. Llave en los altos.
A1 2896 22-1 Feb.

EN PRADO 8
Tres pisos, muy módicos, separados o juntos. Esquina de sombra. Todo marmol. Propia para Club, Conservatorio, Colegio, Comercio, Legación, Huéspedes. Y Apartamentos en Malecón y Manrique. M-6589 M-3813.
A1 2880 22-25 En.

SE ALQUILA: AMISTAD 102, segundo piso, sala, recibidor, cuatro cuartos, baño intercalado, cocina, cuarto y servicio de criados, Informan: Amistad 87.
A1 2873 22-29 En.

SE ALQUILA: HABANA 214, entre Merced y Paula, sala, comedor y cuatro cuartos, patio y traspatio. Informan: F-5195.
A1 2875 22-25 En.

SE ALQUILA LA SALA, comedor y entresuelo, amplia calle, Zanja 55 bajos. Informan en la misma. No para taller.
A1 2869 22-29 En.

INFANTA Y LLINAS, altos modernos, sala, comedor, tres cuartos, servicio intercalado, cocina gas. Rebajados. Telfs. X-3979 I-7840. Miñagoni.
A1 2930 22-24 En.

BERNAZA 50: PRIMER piso, sala, saleta, cinco cuartos, baño, comedor al fondo, cocina, servicio criados. De 9 a 5.
A1 2911 22-26 En.

ALQUILO. Trocadero y Amistad, casa acabada de fabricar con tres cuartos, baño completo intercalado, sala y comedor decorados, cocina, ro y despensa. Informan en la azotea.
A1 2936 22-31 En.

LUJOSOS PISOS
Buen reajuste, un alto en 32 pesos, un bajo en $22, de todo confort. Aramburo 37, parque Trillo. Llave, zapatería. Trato, A-6359.
A1 2855 21-24 En.

CARDENAS 52, muy fresco, se alquila el primer piso, sala, saleta corrida, comedor, tres habitaciones, baño y servicio criados, agua abundante. Informes, Telf. A-6589.
A1 2846 21 ene 24

SE ALQUILAN dos pisos independientes, casa moderna, primer piso, S. Miguel 59, sala, tres habitaciones, baño moderno intercalado, comedor, cocina. Precio, 27 pesos. Llave, bodega. Telf. A-5540.
A1 2352 18 ene 23

ALQUILO dos pisos independientes, edificio nuevo. Espada 59, segunda planta, sala, comedor, cocina gas, baño intercalado, cuatro habitaciones, servicio criados. 35 pesos. Llave, azotea. Informan, A-5540.
A1 2351 18 ene 23

SAN RAFAEL y Rayo, edificio Gener-Font. El punto más céntrico de la Habana. Se alquilan cómodas casas a precios de situación. Hay elevador día y noche.
A1 2852 21 ene 24

LAMPARILLA 76 ALTOS, frente a la Plazoleta del Cristo, casa nueva, decorada, tres habitaciones dormitorios y demás comodidades modernas. Llaves en el primero piso. Informes: Telf. A-1051.
A1 2837 21-31 En.

CASA MODERNA
Campanario 88, casi esquina a Neptuno, se alquila un espacioso piso compuesto de cuatro habitaciones, sala, comedor y baño intercalado, agua abundante. Precio, $50. Informes, el portero y en bajos, peletería Versailles. Teléfono M-5842.
A1 2844 21 ene 23

ALQUILO ALTOS: Muy frescos, Lealtad 112, casi esquina Salud, recibidor, sala, cinco amplias habitaciones, galería cerrada, comedor, baño completo, cuarto azotea. Llaves, 110. Informes: F-6581.
A1 2786 21-24 En.

SE ALQUILA: SALUD 61, bajos, entre Campanario y Lealtad, muy cerca de Reina y de Galiano, sala, saleta, cinco cuartos grandes, baño, comedor, cocina, servicio de criados, patio y traspatio. La llave en el 63, panadería. Informan: F-3468.
A1 2812 21-23 En.

EN 50 PESOS: SE ALQUILA un piso alto, en Luz número 24, con seis habitaciones y galería cubierta. Las enseña el pintor.
A1 2840 21-25 En.

EN LO MEJOR DE SAN LAZARO, acera de la sombra. Se alquilan dos pisos, conjuntamente o por separado, acabados de pintar. Construcción moderna, San Lázaro 330, entre Gervasio y Belascoaín. Informes: M-1472. (Notaría del Dr. Felipe Rivero).
A1 2821 21-24 En.

EN 50 PESOS: HERMOSOS bajos de esquina, en Jesús María 47, propios para almacén, industria o comercio, con 200 metros cuadrados. Pueden verse de 9 a 12 y de 2 a 5.
A1 2841 21-25 En.

AZOTEA DE AMISTAD 3: Dos habitaciones con baño intercalado, cocina de gas y calentador, entrada independiente, 20 pesos. «La Regente». Telf. A-4376.
A1 2827 21-26 En.

SAN NICOLAS 64-B., tercer piso, entre Neptuno y Concordia, sala, recibidor, tres habitaciones, baño intercalado, comedor, cocina de gas, calentador y cuarto con servicio para criados. «La Regente». Telf. A-4376.
A1 2826 21-26 En.

ALQUILERES

AMISTAD 3: SEGUNDO piso, sala, comedor, dos abitaciones, baño intercalado, cocina de gas y calentador, 26 pesos. «La Regente». Telf. A-4376
A1 2828 21-26 En.

GLORIA 11, ALTOS; GLORIA 42, bajos, acabados pintar, modernos, ventilados. Propios matrimonio o corta familia, entre Cienfuegos y Cárdenas, esquina Suárez. Llaves, 11 bajos. Informan: U-1971.
A1 2774 21-24 En.

ALQUILO: PRIMERA planta, Aguila 249, casi esquina Corrales, sala, recibidor, tres cuartos, comedor. Informan en la misma. Telf. M-7811.
A1 2770 21-29 En.

SAN MIGUEL 84. Modernos altos, con sala, comedor, cinco cuartos, dos baños intercalados completos, cocina, cuarto, servicio de criados y lavadero, terraza y azotea. Precio de situación. Informes: Telf. A-9265.
A1 2807 21-30 En.

SE ALQUILAN LOS ALTOS y bajos de Escobar 70, entre Concordia y Virtudes, de sala, comedor, dos cuartos, baño completo intercalado, cocina de gas. Las llaves en el tercer piso. Informan: A-1689.
A1 2723 20-23 En.

ALQUILO EL PRIMER piso de esquina, del moderno edificio «Maseda», en Neptuno y Campanario, compuesto de sala, saleta, comedor, tres cuartos, baño intercalado y cuarto y servicio de criados. Ascensor día y noche. Informan en el «Palacio de Cristal». Telf. A-0315.
A1 2720 20-23 En.

VIRTUDES 128-B., ALQUILO modernos, ventilados altos, acabados de pintar, recibidor, sala, tres cuartos, baño completo, comedor, galería, servicio criados, un hermoso cuarto en azotea. F-1872.
A1 2645 20-24 En.

$23, se alquila planta baja, sala, comedor, dos habitaciones, baño intercalado y cocina de gas. Oquendo 116 entre Desagüe y Benjumeda. Teléfono U-5078.
A1 2745 20 feb 4

CAMPANARIO 52, segundo piso, moderno, sala, saleta, cuatro habitaciones, baño intercalado completo, comedor, cuarto y servicios criados, galería, etc. Informan, Campanario 54, principal
A1 2757 20 ene 25

SE ALQUILAN los bajos de Corrales 104. La llave en la bodega de Indio. Informes, peletería La Bomba, Manzana de Gómez. Teléfonos A-2989, A-6490. Alquiler, $25.
A1 2748 20 ene 25

CARLOS III 16-B., C.
Altos y bajos, sala, saleta, cuatro habitaciones, baño intercalado, cocina de gas. Ultimo precio 40 pesos. Informan: F-2134.
A1 2730 20-26 En.

AVE. REPUBLICA 271, ALTOS
Y bajos, sala, cuatro habitaciones, baño intercalado, comedor al fondo, cuarto y servicio de criados, cocina de gas y carbón. Informan: F-2134. Precio 45 pesos.
A1 2731 20-26 En.

OQUENDO 3-D. Y 5-D.
Altos y bajos, sala, saleta, cinco habitaciones, dos baños, comedor, cocina de gas, carbón, lavadero de ropa. Precio 45 pesos. Informan: F-2134
A1 2727 20-26 En.

SE ALQUILAN LOS ALTOS de la peletería «Royalty», Reina número 47, casi esquina a Rayo, tres habitaciones, sala y comedor, baño intercalado y cocina.
A1 2690 20-27 En.

CONCORDIA 167-A., ALTOS, entre Oquendo y Soledad, sala, recibidor, cuatro cuartos, baño intercalado, comedor, cocina, servicios. Llave, bajos. Informes: Habana 186, altos. Telfs. M-1541 F-1795.
A1 2688 20-25 En.

CUBA 21-A, ALQUILO segundo piso, sala, saleta, cuatro cuartos, baño intercalado, comedor, servicio criados, cocina, dos terrazas. Llaves e informes, la misma, bajos, o Empedrado 3.
A1 2656 20-25 En.

CONCORDIA 154, entre Soledad y Oquendo, altos, sala, comedor, seis cuartos, baño, etc. Agua siempre, 23 pesos. Llaves bodega Oquendo. Informes: A-5650.
A1 2715 20-23 En.

MERCADERES 16, ENTRE Obispo y Obrapía, primer piso familia, oficinas o comisionista. Muy amplio y ventilado. Llaves: Ferretería. Informes: A-5650.
A1 2717 20-23 En.

LINDOS ALTOS y bajos: Santiago 36 entre Pocito y Jesús Peregrino, media cuadra Carlos III, media Belascoaín. Modernos, independientes, frescos. Llaves, bodega. Informan: A-5650
A1 2713 20-23 En.

ALQUILO: SAN MIGUEL 159, bajos, casa hermosísima, acabada reconstruir, sala, recibidor, cinco cuartos grandes, comedor grande al fondo, baño nuevo, completo, servicio criados, gran patio, traspatio, 45 pesos. Llaves e informes, en los altos. U-4297.
A1 2695 20-28 En.

ALQUILO: SAN LAZARO 382, en 42 pesos, primer piso, sala, saleta, tres cuartos, baño intercalado, comedor al fondo. Informan: Muralla 2. Telf. M-9206.
A1 2696 20-23 En.

NEPTUNO 65, ALTOS. Sala, comedor, seis cuartos, dos baños, otro criados. Alquiler 85 pesos. La llave en los bajos. Informes: FO-2495.
A1 2540 19-24 En.

BERNAZA 65, CASI esquina Muralla, alquilo casitas interiores, con distintas comodidades, desde 10 a 20 pesos. Informa, la encargada.
A1 2617 19-25 En.

LEALTAD 10 Y MEDIO, 30 pesos. Alquilo alto con sala, saleta, tres habitaciones y servicios. La llave, en la bodega Lagunas y Lealtad. Informan: F-3040.
A1 2618 19-25 En.

SALUD 146, EN 25 PESOS. Alquilo bajo, con sala, comedor, recibidor, cuatro habitaciones y servicios. La llave en el alto. Informan: F-3040.
A1 2619 19-25 En.

BERNAZA 69, CASI esquina Muralla, 45 pesos. Se alquila alto, con sala, cinco habitaciones, recibidor, cocina, baño. Llave, en la misma. Informan: F-3040.
A1 2620 19-25 En.

SAN NICOLAS Y SAN RAFAEL, 30 pesos. Alquilo alto, sala, comedor, dos habitaciones, baño y cocina. La llave, en la bodega. Informan: Telf. F-3040.
A1 2621 19-25 En.

ALQUILERES

CASAS DE BALCELLS

AGUIAR 45. Propios para profesional, se alquilan los amplios altos de esta casa compuestos de siete piezas, en $50.00.

AMARGURA 18. Se alquilan los bajos de esta casa, propios para almacén o pequeña industria, en $35.

CASTILLO 99. Inmediata a Cristina, se alquila esta casita en $20.

CORRALES 11. Se alquila la planta baja propia para pequeña industria o comercio, en $28.

CRISTINA 28. Inmediata a Castillo, se alquila esta casa con sala, comedor, tres cuartos y servicios sanitarios en $32.

DIEZ No. 57. Entre Avenida de Acosta y Lagueruela (Lawton), se alquila con sala, comedor, tres cuartos y baño, en $20.

GALIANO 117. Se admiten proposiciones para la planta baja de esta casa que hace esquina a la calle Barcelona, propia para establecimiento de importancia. Capacidad, 400 M2.

INDIO 36. Se alquila la planta alta con sala, comedor, dos cuartos y servicios en $22.

OBRAPIA 93. Amplio local propio para gagare, almacén o industria, se alquila en $85.

SITIOS 69. Propia para pequeño comercio, se alquila esta casa que hace esquina a Manrique, en $37.

SOLEDAD 36. Entre Salud y J. Peregrino, se alquilan varias casas con sala, comedor, tres cuartos, en $28 y en la propia manzana otras de más bajo alquiler. En el pasaje de Jesús Peregrino 76, viviendas a $16.

TROCADERO 67. Se alquilan los altos compuestos de sala, comedor, 3 cuartos, cuarto de baño, servicios y bomba para elevar el agua.

VIVES 80. Planta baja con sala, comedor, cinco cuartos y servicios en $30.

Para informes sobre las anteriores casas dirigirse a J. BALLCELS Y Cía. San Ignacio 33. A-2766
A1 C7000 16 ene 24

SE ALQUILA un segundo piso de la casa de Misión y Florida, con sala, comedor, tres cuartos y baño intercalado. Informan en los bajos, bodega. Telf. M-4627.
A1 2501 18 ene 23

ALQUILO LOS BAJOS de Empedrado 57, entre Villegas y Aguacate, barata, sala, comedor, tres cuartos, baño intercalado moderno. Informan: Cerro 532. Telf. I-1002. La llave en la misma.
A1 2453 18-25 En.

ALQUILO EN 30 PESOS casa moderna, sala, comedor grande, dos cuartos, baño completo, cocina gas, patio, Maloja esquina Lealtad. Llave en la bodega. Informan: Juan Delgado, entre San Mariano y Vista Alegre, Reparto Mendoza. Telf. I-6249.
A1 2361 18-28 En.

MALOJA 165
Entre Escobar y Gervasio. Alquilo ventilados altos, compuestos de sala, comedor, dos habitaciones, cocina, servicios. Informan: Sociedad Asturiana, Corrales 2, entre Cárdenas y Economía. Telf. A-8202, de 8 a 11 y de 1 a 4.
A1 2464 18-26 En.

ACABADOS de pintar y arreglar, se alquilan los espaciosos altos de S. Rafael 98, compuestos de sala, recibidor, comedor al fondo, cinco habitaciones, baño, cocina y servicios de criados. La llave en el número 100, altos. Informes, Campanario 224, teléfono A-1882.
A1 2474 18 ene 24

BAJOS: SALA, COMEDOR, cuatro cuartos, dos servicios. Alquiler 25 pesos. Fundición número 2, entre Compostela y Picota. Informes: Telf. FO-2495.
A1 2541 19-24 En.

FRESCOS PISOS ALTOS y bajos, Aramburo 52, entre Zanja y San José, sala, comedor, tres habitaciones, 30 pesos; con cinco, 40 pesos. Local para comercio, 40 pesos. F-5506
A1 2507 19-27 En.

ALQUILO ALTOS de Estrella 239, entre Infanta y Ayesterán, compuestos de sala, comedor, tres cuartos, baño y cocina de gas. Informa: Luis González. U-1157.
A1 2593 19-25 En.

ALQUILO: INFANTA 43, altos y bajos, compuestos de sala, comedor, gabinete, terraza, tres y cuatro habitaciones, baño completo y cocina. Informa: Luis González, U-1157.
A1 2590 19-25 En.

MODERNO PRIMER PISO
Corrales 269, próximo a los Cuatro Caminos y Mercado Unico, con tres cuartos, sala, comedor al fondo, baño completo. Informan: Corrales 93, altos.
A1 2602 19-24 En.

ALQUILAMOS CALLE Plasencia, una cuadra Infanta, hermosas casas modernas, dos cuartos, baño intercalado completo, sala, comedor, cocina, patio 20 pesos; otra interior, mismas condiciones, 17 pesos. Informan: U-1177.
A1 2550 19-3 Feb.

ANIMAS 137 (altos), sala, saleta, tres cuartos, baño y un cuarto con servicios en la azotea. Informan en Aguiar 213, peletería.
A1 2423 18-24 En.

SE ALQUILAN, Infanta 111, bajos, entre San José y Valle. Sala, comedor, tres cuartos, baño completo y Concordia 116, altos, cinco cuartos, 2 baños completos y demás servicios. Informes, Telf. A-0108.
A1 2637 19 ene 30

25 PESOS, Salud 180, moderna, dos cuartos, alto. 30 pesos, Gervasio 108, moderna, tres cuartos, alto. 34 pesos, Trocadero 105, moderna, 4 cuartos, alto, 20 pesos, Salud y Aramburo, 2 cuartos, bajos, 25 pesos, Trocadero 105, moderna, 3 cuartos, alto. 18 pesos. Campanario 222, 1 cuarto, bajo. 14 pesos, Zanja 137, accesoria interior, independiente. Telf. U-4603.
A1 2636 19 ene 25

SE ALQUILAN los bajos Marqués González 5, entre San Rafael y San José. Casa moderna. La llave en el 3, bajos. A-2738.
A1 2629 19 ene 27

FOLLETIN 51

CONCORDIA MERREL

EL HOMBRE SIN PIEDAD

Versión española de ADELAIDA MENDEZ BLASCO

(De venta Casa Wilson, Obispo 52, teléfono A-2298)

—Rattray, quiere decir usted..... Rattray! ¿Ama usted a Víctor?

La señorita Rattray rióse con amargura.

—No sé qué hago más, si amarle u odiarle. Sé que el pensar en él no me ha dado paz por.. bueno, ¿qué importa cuántos años?

Le pareció a Judit que no podía soportar un minuto más aquella escena, y que la salita, sobrecargada de emoción, la sofocaba.

Dirigióse hacia la puerta diciendo apresuradamente:

—¡A nada conduce, Rattray...! ¡Me parece que a nada conduce en absoluto! ¡Es equivocado, terrible y perverso hablar a David como usted lo hace, estimular su malevolencia, cuando sabe usted... usted sabe quien es! ¡A nada bueno puede llevar, y lo más probable es que lleve a causar un daño espantoso!

Sentía que hablaba a la desesperada, y abrió la puerta de par en par lanzándose fuera de la casa. Cuando se halló en la calle, respiró ansiosa cómo un ser medio ahogado que saliese a la superficie, y mientras se alejaba apresurada, las ideas atropellábanse en su cerebro. ¡Qué horror! ¡Qué horror! Había en R ttray algo realmente monstruoso. No era un ser humano. ¿O era acaso demasiado humana? ¿O....? «¡Oh, Santo cielo, yo no sé! ¡No sé! ¡Y quisiera saber! ¡Quisiese poder comprender las cosas, comprender la vida! ¿Por qué ocurría aquello? ¿Por qué las gentes habrían de sentir, enfurecerse, esperar, desesperarse, amar y odiar con tal violencia? ¿Por qué la vida no nos dejaría a todos simplemente en paz? ¿Por qué enloquecía a Víctor el ansia de poder y a Rattray el ansia de venganza? Si todos pudiésemos tan sólo...tan sólo...»

Respiró de nuevo hondamente, incapaz de condensar en palabras cuál podría ser el remedio de la vida sin tregua ni reposo, de la humanidad, movida por mil almas indescifrables.

¡David, hijo de Víctor! Judit había observado aquella mirada en sus ojos; aquella mirada decidida, sombría, en que dijérase ardía un rescoldo bajo las cenizas... !Y también en los ojos de Rattray la vió! Recordó cómo había mirado Víctor al muchacho, cuando coincidieron en la puerta de la casa de Janson. ¿Habría sospechado entonces la verdad? ¿Habría reconocido aquela mirada, y le habría servido de advertencia? Y luego, cuando la interrogó acerca de David, ¿habría procurado descubrirla por medio de ella? Y cuando se había negado a autorizarla para que le volviese a ver, ¿le impulsaba algo más profundo que una mera demostración de poder que ejercía? Nada sabía, nada podía adivinar. No había quien pudiese adivinar lo que movía el cerebro y los impulsos de Víctor.

Volvió a casa, junto a su madre, sumida en un torbellino de interrogantes, interrogantes a los que no podía hallar respuesta.

Y la vida, en su sentido grande, inabarcable, le pareció más confusa, más aterradora que nunca.

CAPITULO XV

Al día siguiente, la señora Connor estaba lo bastante repuesta para que pudiesen mandarla al campo, al cuidado de una competente enfermera y habiéndolo dispuesto todo a este respecto, Judit regresó a Porthverris. Estaba dominada por febril ansiedad, para tratar con Víctor el asunto de David. No había decidido exactamente qué decir, y no sabía cómo decidirlo.

Janson la esperaba con el auto en la estación de Porthverris, y la saludó serenamente.

—¿Bien, Judit?

—¿Bien, Víctor?

Una rápida mirada, y nadam ás hasta que se hallaban camino de su casa.

—¿Viste a Barry? — le preguntó de pronto.

Ella se volvió sorprendida.

—¿No está aún aquí?

—No; se marchó al día siguiente de irte tú. Dijo que iba a pasar unos días en su granja. Quiso demostrar de un modo palpable que si está aquí es por tí.

—Bueno, eso ya lo sabías— el tono de Judit era tranquilo. Mas de improviso, volvióse hacia él:— ¡Oh!, comprendo, ¿piensas que nos hemos visto durante mi ausencia?

—No—respondió Janson con lentitud.—No pensé eso precisamente.

—¿Pero te pasó por la imaginación?

—Sí.

—Te basta que te diga que no le he visto, ¿o debo hacer alguna declaración más solemne? — hablaba con desdén.

—Me basta.

—Gracias. ¿Cuándo vuelve?

—Mañana. Es el día que los dos pensamos que tú volverías. ¿Qué te ha hecho regresar antes?

—Mamá estaba mejor, y en condiciones de irse a Sussex, con una enfermera esta mañana. No tenía necesidad de permanecer ya más tiempo.

—Tú no deseabas volver ¿verdad?

—No; es como si volviera a una especie de prisión. Tú ya conoces mis sentimientos.

—Me parece que sí. ¡¡Oh!,, bueno ...—sumergióse en el silencio.

Notó que los ojos de Janson estaban fijos en ella, y al hallarse las miradas, quedó desconcertada por lo que en ellos vió, y que borróse apenas visto.

—Volví porque tengo algo que hablar contigo, tengo que decirte una cosa.

El hizo con cuidado un cerrado viraje, vió que ante ellos la carretera estaba libre, y se volvió hacia Judit.

—¿Qué?

—Víctor...—una levísima vacilación y luego, con la mayor sencillez: — David Rattray es tu hijo.

Le sonó a Judit como si una persona extraña lo hubiese dicho; tan distintas decuanto imaginara decir eran aquellas palabras pronunciadas.

Dijérase que el rostro de Janson estaba tallado en granito, pues no mostró la mínima emoción. Volvió a mirar, atento, la carretera, y no habló más hasta que llegaron a casa.

Allí, siempre en silencio, la dejó que subiese a sus habitaciones para cambiarse de ropa, y sólo cuando volvió a bajar y se encontraron en el saloncito, habló. Se encaró con ella, en pie, impávido:

—¿Quién te lo ha dicho?

Como si ningún tiempo hubiese transcurrido entre las palabras de Judit y la pregunta que formulaba.

—La señorita Rattray—le contestó.

—Tenía entendido que era hijo de un hermano suyo.

—Es lo que ella había dicho siempre; pero no es la verdad. No tuvo ninca ningún hermano. Lo que tuvo fué una hermana.

Las miradas se hallaron y se sostuvieron.

—¿Tú lo crees?—interrogó él.

—Es la verdad. Y tú lo sabes.

—Yo sé que es posible. No voy a pretender disimular nada.

—El día que encontraste a David a la entrada de las Oficinas Janson, ¿viste el parecido?

—¿Te diste cuenta de algo?

—Era imposible no advertirlo. Entonces no lo entendí. Ahora lo entiendo.

—Fué como si uno mirase de improviso sus propios ojis— dijo lentamente. Y siguió un silencio que al fnal él rompio.

—Bueno, David Rattray es mi hijo, ¿Y qué más?

—Te odia.

—¿Rattray le inculcó ese sentimiento?

—Ella jamás supo perdonarte.

—No me dan miedo el odio de ella ni el de él.

—El de tu hijo— subrayó impasible, Judit.

Siguióse otro silencio. Y luego:

—¿Cómo me juzgas tú, Judit?

—Puedo hallar atenuantes... aún para tí, Víctor—se detuvo, porque una extraña expresión alteraba el rostro del marido. Como si temblase.

—¿Y no te sientes.. celosa? —añadió al cabo de un instante, lanzándole una rápida e indescifrable mirada.

—¡Santo Dios! ¡No!— se apresuró Judit a exclamar.—No me mueve el menor sentimiento personal.

—Yo jamás lo he sabido hasta ahora. ¿Me crees?

—Estoy segura de ello. Y así se lo dije a Rattray. Creo que el día en que encontraste a David conmigo, fué el primer momento en que tuviste una ligera sospecha.

—El primero.

—Y un primer temor—agregó.

Asintió Janson con un gesto.

—Hubo un temor. Tenes la mirada penetrante, Judit.

—¿De qué tuviste miedo?

—De la idea. Como si el pasado se alzase y me rozara misterioso.

—¿No te asusta su odio o su rencor?

Se echó a reir.

—¡No!—dijo rotundamente.

—A mí el odio me horroriza. Cuando lo siento, y cuando lo veo en otros. ¿Qué vas a hacer con David?

—Habré de velar por él, desde luego, si es...mi hijo.

—¿Consentirá en que tú hagas por él cosa alguna?

M.E.C.D. 2016

SENTIDO DUELO EN AMARILLAS POR LA MUERTE DE UNA SEÑORA

Trátase de Rosita Cárdenas de Prieto, que falleció en la Habana. Un triste aniversario. Bautizo. Angelita Martín

En la tarde del jueves fuimos sorprendidos por la triste nueva del sensible fallecimiento, ocurrido en la Capital, donde últimamente había fijado su residencia la distinguida y muy querida señora Rosita Cárdenas esposa del muy apreciable hombre de negocios, señor Ricardo Prieto, que durante muchos años perteneció al alto comercio de Amarillas.

Una grave dolencia, implacable e invencible fué minando su organismo y cuando se pensaba en una operación quirúrgica como último recurso de salvación, no pudo la Ciencia médica evitar el desenlace doloroso que hoy nos llena de pena y lleva la atribulación y el dolor más intenso a un hogar que ella santificó con sus virtudes.

Era Rosita, cariñosa madre, amantísima esposa, buena hermana y consecuente amiga, muy estimada en este pueblo donde residió mucho tiempo, dedicada a la noble misión del magisterio, contándonos por centenares las que tuvimos la suerte de ser sus discípulas; por eso al extenderse como un eco doloroso la triste nueva mi alma se sintió profundamente conmovida por la desaparición de la que fué para mí, en los mejores años de mi vida, mi buena y noble maestra, atenta siempre en prodigarnos cariñosos consejos unidos a útiles enseñanzas seguidos de obras admirables; por lo que supo captarse el respeto, la consideración y el cariño de todos.

Familiares y amigos de este pueblo acudieron a su sepelio a la Capital, y depositaron ofrendas florales en profusión sobre su tumba, en el Cementerio de Colón, donde al lado de su hija, que le precedió en el viajej a la Eeternidad dormirá su último sueño la infortunada Rosita.

Llegue a su inconsolable viudo, hijos y demás familiares el testimonio de nuestra mas sentida condolencia ya que comprendemos cuan grande y justo es su dolor; pero sólo resta resignarse ante los designios crueles del Destino, y como fiel homenaje de cariño y respeto a la buena e inolvidable maestra bajamos la vista hacia la madre tierra, dejando rodar la lágrima bienhechora que consuela el alma, mientras los labios musitan fervorosas plegarias al Ser Supremo para que permita a su alma buena y pura gozar de todas las excelencias en la mansión celestial.

TRISTE ANIVERSARIO

El día 25 se cumple un año de la eterna desaparición del que fué distiguido y excelente caballero Sabino Ventayols, culto joven que pertenecía a una de nuestras más prestigiosas familias y que por mucho tiempo fué Secretario Judicial en este pueblo.

Cúmplese, pues, un año de la hora aciaga en que entregó su alma al Creador aquel amigo consecuente, hijo cariñoso y bueno, hermano excelente, distinguido caballero, de corazón noble y entusiasta.

En tan triste aniversario se congregarán familiares y amigos junto a la bóveda helada, donde reposan sus restos, en el Cementerio de la Habana y allí colocarán multitud de flores, las flores del recuerdo. La Cronista, que desde la infancia contó a Sabino entre sus amigos predilectos, más que amigos como hermano, se asocia en esta fecha a la recordación de sus méritos e inestimable valer ofrendándole un recuerdo de cariño sincero.

A sus afligidos padres, residentes en la Habana, hermanos y demás familiares reitero en este día de doloroso recuerdo el mensaje sentido de condolencia de los que aquí no lo olvidan y sean estas humildes frases respetuoso tributo, lleno de afecto y sinceridad que en el primer aniversario de su muerte brota de mi alma.

EN LA GREY CATOLICA

El pasado domingo, después de celebrada la Santa Misa, recibió las regeneradoras aguas bautismales un niño monísimo hijito adorable de los estimados esposos Vicentica Cepero y Antonio Sotolongo.

Dicho acto en el cual ofició nuestro querido párroco Antonio Manzano fué realizado ante el altar mayor de nuestra Iglesia, y se le puso al gracioso niño el lindo nombre de Erain siendo apadrinado por la distinguida señora Adela Sardiñas y el correcto joven Marco Aurelio Cepero.

La ceremonia sencilla y solemne fué presenciada por una selecta concurrencia entre las que anotamos a las señoras Vicentica Sepero de Sotolongo, Adela Sardiñas viuda de Sardiñas, Conchita Cepero Vda. de Sardiñas y las señoritas Caridad Jiménez, Angeles Nocedo, Aurora Ruiz; Celia Bernal, Beatriz Franquiz, Virginia Ojito, Carmina Tintorer, Rosa Garcíía, Liduvina Alvarez, María Luisa Cepero, Adoración Fundora María Gil; Violeta Sánchez; Zoila Sánchez, Mercedes y Adelina Cepero.

Formulo mis votos por la dicha y felicidad del nuevo cristianito y sus amantes padres.

DISTINGUIDO ENFERMO

En la Habana, donde fué a someterse a un plan facultativo, se encuentra muy delicado el apreciable y acaudalado caballero Don Tomás Sotolongo.

Son numerosas las personas que se interesan por su salud ya que goza de una gran estimación y considera ción en nuestros círculos sociales.

Formulamos nuestros votos porque recobre cuanto antes la salud perdida.

LAMENTABLE AUSENCIA

Después de una temporada entre nosotros se ha ausentado de este pueblo para el hogar de sus amantes padres la bella y simpática señorita Angelita Martín.

Como deja huella imborrable de su gracia, amabilidad y simpatía somos muchos a desear su regreso.

Corresponsal.

NOTAS VARIAS DE LA CIUDAD ESPIRITUANA

En libertad. Comienzos de la zafra. Nueva entidad. Regreso. La huelga de luz

EN LIBERTAD

Después de cumplir la condena impuesta por los Tribunales de Justicia dos meses y un día, goza de libertad del señor Segundo Schiffini Director de «Ornofay».

También han sido libertados por virtud de la amnistía los presos políticos que permanecían en esta cárcel entre los cuales se hallaba el Coronel Gabino Gálvez Borges.

LOS COMIENZOS DE ZAFRA

El domingo comenzará la molienda el Ingenio Tuinicú de la familia Rionda y el sábado el Central Natividad, tanto uno como otro inician sus faenas bajo la mas notable estrechez económica y por ello bien poco afecta a la crisis que sufre esta igual que todas las regiones agrícolas.

NUEVA ENTIDAD ESPAÑOLA

Se rumora la formación de una nueva institución española de carácter republicano con distintos principios a los conocidos por las actuales instituciones. Se nos asegura que en esta Sociedad tiene preferencia la divulgación cultural y metodos de propaganda al desarrollo de la nueva España.

DE REGRESO

Se encuentra en esta el señor Silvestre Rionda de regreso de los Estados Unidos después de haber dejado sus inteligentes y estudiosos hijos Manuel y Joaquín Rionda en uno de los mas notables centros educativos de Miami (Florida).

Bienvenido.

LA HUELGA DE LA LUZ ELECTRICA

Ha decaido mucho la lucha que sostenían al pueblo y la Compañía del flido eléctrico, puede decirse que no ha habido vencedores ni vencidos, lo mas saliente de esta contienda se halla en la gran unidad de su inicio con la ninguna ayuda de las autoridades lo cual pudo contribuir a que el cansancio impusiera la indisciplina y aplazara para mejor ocasión la resolución de este pleito que queda en pie.

FELIZ ALUMBRAMIENTO

H adado a luz con toda felicidad una robusta niña la señora Ramona Garriga de García López. La madre y la niña siguen sin novedad de lo que nos alegramos.

RAFIAS

Se quejan de los campos que con motivo de la zafra, se cometan muchos robos de implementos agrícolas en los campos especialmente de aperos de carretas, lo que significa la penuria de muchos que a falta de recursos para la adquisición de útiles de su trabajo se ven obligados a obtenerlos por el procedimiento de ratería. Esto es muy comentado entre las gentes labriegas pero sin remedio por ahora.

Juan del Campo.

NOTA DE AMOR MUY SIMPATICA EN LOS PALOS

Un hogar feliz. El Dr. Ant. Monleón y familia. De San Antonio. Bienvenida. Cine

Ha sido pedida la mano de la bella y simpática señorita Helena López Venero, de Palos, para el correcto joven Alberto Morm.

La petición fué formulada por el señor Eugenio Morin, hermano del novio, ante el respetable señor José López, padre de la linda «fiance».

Muchas felicitaciones recibió Helena, a las que uno las mías muy sinceras, con mis mejores deseos por su ventura y las de su feliz elegido

HOGAR FELIZ

La alegria de unos padres.

La experimentan en estos momentos el señor Ricardo Roque y su joven esposa Estrella García, con el feliz advenimiento de una hermosa bebita.

Mi enhorabuena.

HACIA LA CAPITAL

Lugar donde residen, ha partido el distinguido matrimonio doctor Antonio M. Moleón y su interesante esposa Raquel P. de Moleón.

Con ellos van sus simpáticos niños Titita y Tony.

DE SAN ANTONIO

Donde pasó una corta temporada, ha regresado la bella y joven señora Amparo Cuervo de Pérez Venero, y con ella sus graciosas niñas Hilda y Lydia.

Mi bienvenida.

DE REGRESO

Por motivos de salud de su hija Grecia, tuvo que trasladarse para la Habana la señora Hortensia P. de Ponce de León, culta profesora de Instrucción Pública.

Ya completamente restablecida la simpática Grecia, regresaron a su hogar, en la tarde de ayer.

EN SUS NATALTS

El día 22 cumplió siete años de edad la inteligente niña Josefina, hija adorada del estimado matrimonio señor Manolo Cuervo y su joven señora Maria Esther Hernández.

Recibió muchos dulces y juguetes.

TOMAS PEREZ VENERO

Se encuentra completamente restablecido del fuerte ataque reumático que lo retuvo durante largos dias en sus habitaciones, el acaudalado comerciante señor Tomás Pérez Venero.

Enhorabuena.

NOCHES ELEGANTES DEL CINE UNION

En esta temporada se están exhibiendo magníficas producciones, amenizadas por un gran aparato vitaphone.

Muy concmurrido se ve el verde coliseo, que tan acertadamente dirige su activo empresario señor José Y. Garmendia.

Roso M. MURPHY.

CONTRATO DE UNA ORQUESTA DE GUANAJAY

Entra en el circuíto de una Compañía Italiana. Exposición de pintura. Al Strio. de O.P.

Quillermo Quintero. Este distinguido amigo y excelente pianista, Director de la Orquesta «Daiquirí», integrada por un escogido número de profesores, acaba de cerrar contrato con una poderosa compañía italiana de «turismo» con circuito entre Cuba, las Antillas y la América Central.

Para dar comienzo al cumplimiento del referido contrato. el aplaudido y joven maestro embarcó el 18 de los corrientes, con su citada orquesta, en el vapor «Augustus» que desde la Habana se dirige a New York, conduciendo un nutrido grupo de turistas americanos. En la bahía de la gran metrópoli americana, se trasbordarán esos turistas al vapor de la misma Compañía «Vulcania» que saldrá conjuntamente, con otros turistas más, que allí esperan, en excursión por los mencionados países y, durante un tiempo que se calcula, en dos y medio meses, aproximadamente.

El joven Quintero, cuya fama de buen pianista corre parejas con su cultura y exquisita sociabilidad, promete, sin duda, deliciosas horas, a los señores turistas que han tenido el acierto de contratarlo.

Salud y grandes éxitos deseamos al artista amigo.

EXPOSICION DE PINTURA

Los estimables jóvenes Enrique Céspedes y Rafael Cuenca. ofrecerán en breve, a nuestro público, una Exposición de sus mejores trabajos pictóricos, arte a que se dedican con notable aprovechamiento.

Los dos jóvenes artífices han sabido captar, brillantemente, sobresalientes bellezas de la Villa, que expondrán con otros trabajos de positivo mérito.

Cuadros todos de singulah valía a que tendremos el gusto de referirnos ,oportunamente.

NUESTRO PESAME

Lo enviamos, por este medio, muy cumplido, al estimado amigo señor Francisco del Haya, condueño de la tienda de ropas «El Destino» de esta Villa, que pasa. en estos momentos, por el dolor de haber visto desaparecer a uno de sus familiares más queridos: su primo, el Dr. J. M. Cabada, Presidente del Partido Conservador.

Reciba el distinguido amigo nuestra sentida expresión de condolencia.

REPARACION

Repárase el tramo de la carretera entre esta Villa y Mariel hasta el kilómetro 8.

Bien está esa reparación por cuanto la necesitan grandemente, los enormes baches que ya se hacen sentir en dicho tramo; sobre todo, entre los kilómetros 2 y 4.

Y mejor estaría, si el amable señor Onetti, Secretario de Obras Públicas, dispusiese echar, a la vez, un poco siquiera de piedra picada en las enormes furnias que hay, en el tramo que enlaza con la citada carretera en el lugar conocido por el «Entronque de San Ramón» y los pueblos de Quiebra-Hacha, Cabañas y Bahía Honda. extensa y rica zona, algunas veces. en estos tiempos, completamente aislada del resto de la Isla, a causa de lo pésimo de su carretera, sin reparar, creemos, desde los días del ilustre General José Miguel Gómez.

Señor Onetti: un poquito de piedad!

NOEP

Los Económicos del DIARIO

Los LEE quien Puede PAGAR

LOS Comerciantes que son jefes de Familia están tratando de mudarse a una Casa más barata que reuna o supere las cualidades de la que actualmente habitan.

ELLOS son fijos y buena paga; y si usted les ofrece desde el DIARIO—periódico único que leen—su finca vacia y reajustada, seguramente se la alquilarán.

RESULTO UN EXITO LA VELADA DEL TEATRO FEDORA, EN RODAS

Lo ofreció la nueva Directiva del Liceo a favor de sus fondos. Interesante programa. Las próximas festividades

Conforme a lo que se esperaba, resultó un exitazo la Velada del domingo 17 en el teatro «Fedora» de Rodas. Un ruidoso triunfo para los activos organizadores de la misma, que no cejaron un solo momento y lucharon denodadamente.

Parte del extenso programa de la nueva Directiva del Liceo, lo son estas veladas, que se llevan a efecto con el loable fin de robustecer en algo los fondos del Tesoro de dicha Asociación.

Todos los artistas que en ella toman parte son nuestros no hay importación de ninguna clase, y hacien do un justo honor a la verdad he de decir que se desenvuelven admirablemente en las tablas, dando la impresión de verdaderos maestros en ese difícil arte.

Nuestro cuadro de declamación es de los buenos; y la magnífica interpretación que el domingo 17 se hizo de la monumental obra francesa de Casimiro Delavigne: «Lección de Amor» o «Tu Amor o la Muerte», así lo atestigua.

Todos sobresalieron en sus papeles papeles difíciles. Muy bien la inteligente y simpática señorita Rosita Bermejo, (en la obra, señora de Monvel). La Srta. Lilia Eguiluz, bella y novel artista, estuvo ideal en la interpretación que corresponde en la pieza a Hortensia de Varennes, una elegante viuda.

De los hombres, el papel más difícil, estuvo a cargo de Gilberto Mass de quién ya sabemos es excelente como cantante y como artista. Muchos elogios merecidos le fueron tributados, justicieramente, al igual que a Leocadio Díaz y José Manuel Becerra, que desempeñaron sus «roles» con la maestría a que nos tienen acostumbrados.

Mucho del éxito obtenido en la parte artística de esta Velada, se debe a la excelente dirección que desde el primer momento desplegaron la elegante y simpática señora Aurorita Fernández de Padrón, esposa del doctor Miguel Angel Padrón y Hernández, activo Presidente de nuestro Liceo y galeno que en esta Villa despliega sus actividades, magníficas en el campo de la Medicina. También el doctor Francisco Camps Schwiep, activo y competente Juez Municipal interino, prestó su valiosísimo concurso. Ambos merecen una extensa felicitación. Vaya en estas líneas la del Cronista.

Detallaré el programa que se desarrolló en el «Fedora» la noche del día 17.

PRIMERA PARTE

1.—Sinfonía por la Orquesta del Profesor Efraí mLeyva.

2.—«Beso Loco», canción de la película «El Precio de un Beso» de José Mojica, cantada por el joven Gilberto Mass.

3.—«Lazo de Oro» (cancion. poesía del doctor Ramón Font y Jiménez, música del profesor Leyva, cantado por la inteligente niña Lula Besil y acompañado al piano por su autor.

4.—«Soñando», (vals) Versos de Luis E López, música de Efraim Leyva, cantado por Gilberto Mass, acompañado al piano por su autor.

5.—«La Agonía de la Ausencia», (poesía de J. Rodríguez Díaz) Recitada por Gilberto Mass y acompañada al piano por el profesor Leyva.

SEGUNDA PARTE

1.—Sinfonía.

.—Subirá a escena la monumental obra francesa debida a la pluma del gran escritor Casimiro Delavigne, interpretada por jóvenes de nuestra Sociedad y titulada:

«Lección de Amor» o «Tu Amor o la Muerte»

Reparto.— Clotilde señora de Monvel; Srta. Rosita Bermejo. Hortensia de Varennes, viuda; Srta. Lilia Eguiluz. Fernando, hermano de Hortensia, Sr. Gilberto Mass. M. Monvel, Agente de Negocios, Sr. Leocadio Díaz. Savigny, Sr. J. M. Becerra. La acción se desarrolla en Ruan.

TERCERA PARTE

1.—Sinfonía.

2.—«Era Carnaval» (Fox Trot) cantado y bailado por el joven Antonio Ruiz y Nico.

3.—«Labios Vírgenes» (criolla) letra y música del profesor Efraim Leyva, cantada por la simpática niñita Elba González, acompañada al piano por su autor.

4.—«Cusanito», parodio cantada cantada por el señor Leocadio Díaz.

5.—«El arreglo de la carretera Central» dueto cómico de Sergio Acebal, personajes: Negrito: J. M. Becerra. Gallego: Leocadio Díaz.

A la entrada de cada espectador, iba unido un cupón que le dará derecho a elegir las madrinas de los bandos Azul y Punzo en los festejos que organizados por el Liceo se celebrarán el 24 de febrero.

Estos cupones serán distribuídos en las Veladas que esta Sociedad organice antes del 15 de febrero en que se efectuará el escrutinio para elegir las madrinas.

Hay mucho entusiasmo para la elección de las madrinas que han de representar los bandos y muchas candidatas hay también. Veremos a quien de nuestras bellas damitas corresponde el triufo.

En los Salones del Liceo se encuentra la urna donde deben ser depositados los cupones o votos.

Prometo informar en su oportunidad todo lo relacionado con este simpático Certamen.

LA NUEVA VELADA

Para el día 28 del actual mes, día en que se conmemora el Natalicio del Apóstol de nuestras Libertades, José Martí, está señalada la segunda Velada Benéfica. Será ésta en honor a el más grande de los cubanos y se llevará a escena el famoso drama del exquisito poeta y escritor Gustavo Sánchez Galarraga que lleva por nombre «El Héroe».

Ya comenzaron los ensayos y es de esperarse otro gran triunfo en esta nueva velada.

Luis E. López, Corresponsal.

PINAREÑAS

Por María Leonor Canto

Ocurrida en la Habana en días pasados.

Refiérome a la de la distinguida joven dama Nena Jerez de Mayor, cuya desaparición lloran inconsolables con su esposo el acreditado comerciante de esta plaza señor Isidoro Mayor y demás familiares, sus idolatrados hijitos.

Larga y penosa enfermedad fué lentamente minando su organismo trayendo como consecuencia tan fatal desenlace.

Disfrutó en vida tan estimada señora de grandes afectos y consideraciones.

Su cadáver fué traído a esta ciudad y conducido al siguiente día al cementerio del vecino pueblo de San Luís para ser sepultado en el panteón de la familia.

Numerosísima la concurrencia que asistió al sepelio, despidiendo el duelo con frases sentidísimas el distinguido caballero señor Eduardo Hernández.

Entre las ofrendas florales que le fueron delicadas a la extinta, recordamos las siguientes:

A Nena, corona, de Isidoro.

A Mamá, corona, de Héctor, Isidoro y Bertica.

A mi hija Nena, corona, de Taurino.

A Nena, corona, de Estrella y Dionisio.

A Nena, corona, de su tía María e hijos.

A mi sobrina Nena, corona, de Ana y Doroteo.

A mi prima Nena, corona, de Ramona y Juan.

A mi prima Nena, corona, de Carlota y Cándido.

A Nena, corona, de Urquiaga, Toledo y Compañía.

A Nena, corona, ed Jacinto Argudín y señora.

A Nena, corona, Gloria y Amalia Ceballos.

A Nena, corona, Dionisia Darias y señora.

A Nena, corona, Octavia e hijos.

A Nena, corona, José Pérez y familia.

A Nena, cojín, Jardin Pinareño.

Envío con estas líneas mi pésame sentidísimo a todos sus familiares.

Y muy especialmente a su desconsolado esposo, mi estimado amigo.

OPERADA

En la Clínica Los Angeles fué operada de apendicitis la encantadora señorita Catalina Diaz.

La intervención fué practicada por el reputado cirujano doctor Guillermo Cuervo, siendo su estado satisfactorio.

Lo que nos alegramos.

BAUTIZO

En nuestra Iglesia Catedral fué bautizada con el nombre de Mirtha la lindísima hijita de nuestro estimado compañero Bernardo Rodriguez y su joven esposa Carmen Alvarez.

Reciba el distinguido matrimonio mi felicitación.

DE AMOR

A título dechisme.

Hasta mí llega la noticia del próximo compromiso de dos jóvenes que gozan de verdadera simpatía en nuestra buena sociedad.

Pronto despejaré la incógnita.

Por ahora sólo envío mi felicitación muy calurosa a la distinguida parejita.

RESTABLECIDA

Completamento lo está ya la bellísima señorita María Luisa Pereira, de la molesta enfermedad que la retuvo en cama varios días.

Nos alegramos.

DESIDERIO SALUDES

Este distinguido caballero sigue mejorando de la operación de apendicitis que sufrió días pasados.

RESTABLECIDA

La graciosa señorita Cuquita Cuervo Capote que fué operada de apendicitis en el Sanatorio de la Colonia Española, está completamente restablecida.

Lo quehago constar en la seguridad de la satisfacción con que han de recibir sus amistades la noticia.

EL ONOMASTICO DE A. FONT, EN SAN LUIS, (P. R.)

Ofreció una comida a sus amistades. Boda elegante. Baile en el Centro Aurora

El día 15 del actual celebró su onomástico en San Luis, P. del R., el distinguido Sr. Armando Font. Con tal motivo ofreció una comida a un grupo predilecto de amistades, a la cual fuimos galantemente invitados. Entre los comensales pudimos anotar a la Sra. Felicia Fernández de Callava y las simpáticas señoritas María Matilde y Mirlam Callava; Marina Ruíz y Nenita Fernández, entre los caballeros a los Dres. Carlos María Callava, Magistrado de la Audiencia Pinareña y Antonio Sotolongo, Juez Municipal de este pueblo, y los jóvenes Armando y Carlucho Callava y Wifredo Seco. Espléndidamente obsequiados y atendidos por los esposos Vega-Font les quedamos muy agradecidos, deseándole muchas venturas en unión de sus graciosos babyes Armandito y Carlín, los encantos de su hogar.

BODA DISTINGUIDA

El día 13 del presente unieron sus destinos los estimados amigos Victoria Lopetegui y Miguel Bengochea. Con toda felicidad han visto cristalizados sus más caros ensueños. Una interminable luna de miel les deseamos y que el Hada de la Dicha sea su eterna compañera.

ACONTECIMIENTO SOCIAL

Gran entusiasmo reina en nuestra juventud para el baile que se celebrará en nuestro centro social «Aurora», el día 24 de Febrero. En mi próxima crónica anunciaré la orquesta encargada de ejecutar los bailables, pero desde ahora puedo asegurar que será de la capital de la República.

Rebeca MARMOL,
Cronista Social.

LA ZAFRA DEL SAN RAMON EN QUIEBRA HACHA

Resurrección social. Fiesta onomástica. Saludo. Enfermo. Cobraron ya los profesores

UN BAILE

El comienzo de la elaboración de azúcar por el Central «San Ramón», es prometedor de una era de resurrección social, en nuestra, aunque pequeña, siempre entusiasta localidad.

Y aprovechándose el momento para ofrecer algunas fiestecitas.

Así pues, se anuncia un gran baile para el 24 de Febrero, en los espaciosos salones de nuestro centro social «Manuel A. Balsinde».

Promete resultar un éxito.

ONOMASTICO

Celebró su fiesta onomástica el 16 de los corrientes la simpática señorita Marcela Morales.

Muy halagada se vió en su día la gentil Marcela.

Acudió a su morada un considerable número de sus amistades, invitadas por ella, para festejar su onomástico.

Lamenté grandemente no poder asistir.

Quiera el Cielo ofrecerle largos días colmados de felicidad.

ANA ROSA GONGALEZ

Complázcome en saludar, por este medio a la bella señorita Ana Rosa González, a quien tuve el honor de conocer. Me fué presentada por las señoritas Morales.

Saludo afectuosisimo.

ENFERMITO

José Manuel, uno de los queridos niños del señor Laureano Seguí, estimado convecino, ha sido atacado de repentina y aguda dolencia.

Son mis votos por su mejoría.

NUESTROS PROFESORES

El 15 del actual cobraron sus haberes de Octubre del año retropróximo, los profesores de Instrucción Pública.

MARY

ANIMACION POR LA ZAFRA DEL C. "DELICIAS"

Aún se ignora el montante de la misma. Los puntistas azucareros. Amigo enfermo

A la hora que trazamos estas líneas, ha comenzado su zafra el coloso Central «Delicias», reinando con este motivo verdadera animación, pues aunque se ignora a punto fijo el montante de la misma, es lo cierto que hemos salido del tiempo muerto y que hay nueva perspectiva para nuestro desenvolvimiento y se nota reflejado en los rostros de cuantos residimos en esta localidad, la inmensa alegría que invade nuestros corazones, alegría que como comprenderán nuestros amables lectores tiene su fundamento; pues con la zafra se aleja de nuestros hogares, aunque sea accidentalmente, el fantasma del hambre.

Lástima que el Honorable Señor Presidente de la República, General Gerardo Machado y Morales hacién dose eco del sentir de la inmensa mayoría de sus gobernados, no dejara en completa libertad las labores de la industria azucarera, rasgo que todo el pueblo de Cuba le agradecería eternamente.

LOS PUNTISTAS AZUCAREROS

Han llegado a esta localidad donde tanto se les quiere y aprecia por su honradez y hombría de bien, los señores Miguel Fuentes; Manuel Díaz Corzo, Raúl Ramos y Emilio Zequeira, procedentes de Cárdenas.

También los Sres. Tomás Torroella, pesador de la Báscula Central, de Santiago de Cuba; Carlos Solarana, de Velasco; Manuel Machín, Químico, de Chaparra y Rubén Ramos, de Cárdenas.

A todos les reiteramos nuestro afectuoso saludo y les deseamos muchos éxitos y el mayor acierto en el desempeño de sus funciones, para que su estancia entre nosotros les sea lo más grata posible.

ENFERMO

Se encuentra enfermo, aunque no de gravedad, el Sr. Nicolás Ortíz, comerciante establecido en esta localidad, quien está recluído desde hace varios días en en su residencia particular.

Dios quiera que cuando esta nota vea la luz pública. se halle completamente restablecido.

C. B. González, Corresponsal.

A Nuestros Corresponsales

Hacemos saber por este medio a los Corresponsales y Cronistas del DIARIO DE LA MARINA en el interior de la República, que los Carnets de identificación expedidos en el año de 1931, continuarán en vigor durante el presente de 1932; y que deben, por lo tanto, retenerlos en su poder para identificarse en el ejercicio de sus funciones cuando sea necesario.

Los Carnets expedidos en años anteriores, deberán ser devueltos con la correspondiente fotografía al Departamento de Corresponsales para su renovación.

Sépanlo los Autoridades, Jefes locales de Comunicaciones y todos aquellos con los cuales mantengan relaciones nuestros Corresponsales y Cronistas, en sus respectivas localidades.

PROXIMA EXPOSICION MULTIPLE HABRA EN STGO. DE LAS VEGAS

Se inaugurará el 28 en la Agrupación Artística Euterpe. La autora del drama «Madre». Despedida. Operada. Teatro

Con verdadero gusto inserto en estas líneas una noticia que ya los periódicos capitalinos han dado, pero que no puedo yo dejar de mencionar ya que la Sociedad de Santiago de las Vegas la acogerá con las mayores simpatías.

Trátase de una obra teatral escrita por una distinguida dama cubana que fué estrenada en la noche del día 20 del actual en el Teatro de la Comedia, en la capital de la República.

El melodrama «Madre», en cuatro actos y cuatro cuadros, cuya autora es la señora María Josefa Narganes del Monte.

Distinguida, culta y fina, de espíritu elevado es la amable señora Narganes del Monte.

Orgullosa se siente nuestra sociedad que la admira, a la que ella da birllo y prestigio, pues aunque no es nativa de este pueblo, hace algunos años tenemos el honor de que resida entre nosotros.

Desde aquí se trasladaron esa noche al Teatro de la Comedia, en la Habana, muchas familias amigas a presenciar el triunfo de la señora Narganes del Monte.

EXPOSICION

Patrocinada po re lSemanario local «Heraldo Santiaguero» será la Exposición Múltiple que en los salones de la «Agrupación Artística Euterpe» en esta ciudad, se inaugurará el día 28 del mes actual.

Magnífica resultará esta exposición.

En ella se expondrán trabajos de los notables artistas cubanos: Hernández Cárdenas, M. Roseñada, Víctor Aguiar, Carlos Díaz Versón, Pérez Castillo y J. López.

Será clausurada la misma el día 31 de enero. La entrada será completamente gratis.

DESPEDIDA

Después de pasar la Navidad en esta ciudad. ha regresado a su hogar en el pueblo de Caraballo, la graciosa señorita Carmen Ramírez.

En la residencia de sus hermanos los jóvenes esposos Sra. Eulalia Pi y el Dr. Antonio Ramírez, querido Jefe Local de Sanidad, pasó esos días, viéndose muy visitada por los muchos amigos con que cuenta en esta sociedad.

Deseamos muy pronto volverla a ver entre nosotros.

MOMITO PEREZ CASTELLANOS

Hace varios días se encuentra en esta ciudad, el estimado joven cuyo nombre encabeza estas líneas, que desde Cienfuegos, donde reside, ha venido a pasar aquí una temporadita.

Muy contenta se encuentra su gentil prometida la Srta. Isabelita Casío, ya que el viaje de dicho joven tiene por objeto ultimar los preparativos para sus bodas.

Espero muy pronto poder informar a mis lectores sobre este enlace.

OPERADO

Con la mayor urgencia fué trasladado el día 18 a la Clínica del Dr. Gustavo de los Reyes, en el Vedado, el correcto joven Antoñico Odoardo y López Lage.

Un atoque de apendicitis su mal.

A las pocas horas de ingresar en dicha Clínica, con la premura que requería el caso. fué operado por el Dr. Aragón.

Su estado es satisfactorio. Lo que mucho me alegra.

POR NUESTRO TEATRO

Una noticia que llega a mi como rumor.

Según he sido informado el nuevo Presidente de nuestra Sociedad Centro de Instrucción y Recreo, Sr. Tomás López, tiene varios proyectos que llevará a cabo en el Teatro Popular de esta sociedad.

Una de ellas es la rebaja en los precios de entrada al mismo y la entrega de tiques a las damas que concurran los domingos.

Estos tiques serán válidos dos o tres veces a la semana, por lo que esos días tendrán la entrada gratis todas las damas que presenten su tiquet.

Esta reforma la hace el nuevo y entusiasta Presidente Sr. López, tomando en cuenta la situación económica por que atravesamos.

Ojalá se convierta en realidad esta idea, que será bien acogida por todos los santiagueros.

EVA ROJAS, Cronista.

De Puerta de Golpe

NUEVA RESIDENCIA

Temporalmente han fijado en este pueblo su residencia la distinguida profesora de Instrucción Pública María T. Grenier Vda. de Formen y su gentilísima hija Cuca.

Mi felicitación.

MARIA GARCIA DE GARCIA

Procedente de la Habana, pasó unos días en la residencia de los estimados esposos Regla Cruz y José Besú, la elegante señora María García de García, acompañada de su monísimo niño Carlitos.

Reciba con estas líneas mi saludo de despedida.

Corresponsal.

CARDENENSES

(Por Francisco González Bacallao)

EL BAILE DEL 27

En el Hall del Europa

Aumenta la animación.

Por día!

Una fiesta espléndida promete resultar la que se celebrará la noche del 27 de Enero en los salones del Hotel «Europa».

Un baile de gala.

Que será brillante.

Dedicado al magnífico Jazz Band de Jacobo Solar se presentará esa noche dicho conjunto con lo mejor de su repertorio.

Señorita Hilda Diez, bella cardenense, directora del Kindergarten «Diez».

Tocará foxs nuevos.

Y los últimos sones.

Todo aquello que está imperando en la Capital en estos días se escuchará en la noche víspera del 28 de Enero, día de fiesta nacional por ser el aniversario del natalicio de Martí, el Apóstol de nuestras libertades.

Al Europa el 27!

Es la consigna!

EL PRIMER FRUTO

Un hogar feliz.

Colmado de dichas.

Es así el de los jóvenes y felices esposos Sra. Raquel Solís de Corominas y Teodoro Corominas, alto empleado de la Casa Arechabala que besan el primer fruto de sus amores.

Una tierna bebita.

Linda y sonrosada.

Nació ayer tarde la nueva paisanita que llega al mundo colmada de besos y caricias.

La adoran sus papás.

Abuelos y tíos.

Al consignar esta grata nueva en mis apuntes de hoy, hago llegar a Raquel y Teodoro mi enhorabuena.

A la bebita un beso.

Con mis votos por su dicha.

EN EL PALACIO DE LOS CATOLICOS

Una velada el Domingo.

He aquí el programa.

Primera parte:

1. Himno Nacional cantado por la concurrencia con acompañamiento de mandolinas.

2. Conferencia por el Dr. Luis Ros. Tema: Profilaxis de la Tuberculosis para niños menores de cinco años.

Segunda parte:

1. Poesía, por la Srta. Esther del Pino.

2. Fantasía de Concierto. Piano por la Srta. Rosa M. Rodríguez.

3. «Tú para mí, yo para ti» y «Lágrimas». Canciones por el Sr. Eduardo Prieto.

4. Galop de Concierto a cuatro manos, por la Srta. Consuelo Castro y el maestro Torres.

5. «Marta», canción y jota del Trust de los Tenorios. Canto por el Sr. Manuel Quintana.

6. Dúo de la zarzuela «El Reclutа», por la Srta. Georgina Hernández y el Sr. Eduardo Prieto.

8. Zarzuela «La del Soto del Parral».

Srta. Consuelo Castro y Manuel Quintana.

Esther del Pino y Oswaldo Hernández.

Georgina Hernández y Luis Larrauri.

Bértila Alfonso y Jesús Reyes.

Mercy Hernández y Lorenzo Cabrera.

Raquel Salgueiro y Eduardo Prieto.

Hilda Fontrodona y Ricardo Urrutia.

Elisa Lorenzo y Salvador Alonso.

Mary Appelwits y Julio Larrauri.

Con acompañamiento de mandolinas y piano por las señoritas Amparo Hernández, Juana A. Alzola, Isabel y Anita Alegría, Agustina López, Rosa M. Rodríguez, Anita Suárez y el maestro Sr. Torres.

9. Himno de los Caballeros Católicos, cantado por la concurrencia.

La parte musical está a cargo del maestro Sr. Torres.

Los precios para esta velada serán: Socios, 0.10; no socios, 0.20.

HACIA LA NECROPOLIS

Un sepelio ayer.

En plena tarde.

El piadoso acto de llevar a su postrer mansión el cadáver del que fué apreciado amigo del Cronista Sr. Luis M. Gutiérrez, inteligente procurador público del bufete del doctor Frank Lamieu, que falleció anteayer en el poblado de Cantel, víctima de grave mal.

Nutrido fué su sepelio.

Con gran acompañamiento.

De todas las clases sociales y especialmente del foro resaltaban valiosa representación.

Un amigo del extinto.

Otro compañero.

En la capilla ardiente abundaban las ofrendas florales, ofrendas de dolor dedicadas por los que a el amable Luis les ligó un afecto.

Me apena su muerte!

Me produce dolor!

En todo el tiempo que traté a Luis M. Gutiérrez, sólo tuve de él atenciones y delicadezas.

Pobre amigo!

Joven se nos ha ido!

Enero 21 de 1932.

ORBE REVISTA "BIEN" LEALA

M.E.C.D. 2016

SE SOLICITAN

HOTEL CAPITOLIO

PRADO No. 113. TELF. A-3537

...ente al Capitolio Nacional. El hotel mejor situado de la ciudad, y el más económico, contando con amplias y ventiladas habitaciones, cuenta la casa con los servicios de un excelente maestro cocinero y repostero. Para más informes, su propietario, V. Alvarez.

B6 J I R 8 enero 23

SE SOLICITAN

S-11 Agentes y Socios

SOLICITO socio para una grande y acreditada industria, con 12,000 pesos, deja libre mensual 1,500 pesos. Informes, Aguiar 52, García.

S11 2862 21 ene 24

PROPOSICION ventajosísima linotipista-tipógrafo, cubano, español, o perito imprenta, establecerse en New York, solo, asociado. Posición prometedora ganancia permanente. Necesarios $4.000 Negocio definitivo. Porvenir ilimitado Resultados inmediatos garantizados. Solicitudes vengan bien explicativas calidades solicitantes La Plata Exchange, Inc., 66 Beaver, New York.

S11 6971 26 Ene 25

AVISO

Solicitamos 8 personas de ambos sexos, de buena presencia, que deseen ganar dinero; también vendemos una bicicleta. Informa: Francisco Rego, Chávez 146-A., casi esquina a Infanta.

S11 2677 20-26 En.

VENDEDORES DE CARBON vegetal, se solicitan. Magnífica comisión. Informa: Corral. 19 número 285, esquina D. Vedado. De 2 a 4 p.

S11 2704 20-23 En.

FABRICANTE DE ARTICULO de consumo introducido, solicita vendedores Habana e interior, para aumentar distribución. Utilidades 40 por ciento. Veranes, Consulado número 41, de 2 a 4 p. m.

S11 1567 12-27 En.

HOMBRES Y MUJERES: Solicito varios agentes o representantes en todos los pueblos, grandes y pequeños, para que me representen en artículo de utilidad y de consumo diario, con el que libremente podrán trabajar. Pago sueldo y comisión. A. Domínguez. Concordia 33, Habana.

S11 1823 13-23 En.

S-12 Solicitudes - Varias

TENEMOS ATRACTIVA proposición para hombres interesados en ganar sobre 100 pesos mensuales, trabajando en su casa. Diríjase: Universal Box 3, Station I, New York.

S12 2806 21-2 Feb.

AGENCIAS DE COLOCACIONES

"LA MATANCERA"

...140. Sirve rápidamente cocineras, criadas, toda clase de servidumbre y empleados de ambos sexos, con referencias. Calle Sol 111. Servicio permanente a todas horas.

...241 «LA MILAGROSA» A-8066; la Agencia que sirve lo más distinguido de Cuba por tener su personal escogido, con referencias.

X 2795 21-23 En.

COMPAÑIA AMERICANA solicita jóvenes ambos sexos, buena presencia, educación, trabajo en oficinas y casas comerciales. Sueldo y comisión. Empleo fijo a los que cualifiquen. Escribir: Zepot, Departamento A. Clasificados.

SE OFRECEN

O-1 Criadas y Criados

MOTHER AND DAUGHTER seeks position as general work, laudres, paid or day work. Cared of children, references, Josephine. F-6160.

O1 2926 22-26 En.

JOVEN JAPONES desea colocarse de criado de mano; tiene buenas recomendaciones y experiencia. Telf. I-6814.

O1 2804 21-23 En.

MUCHACHA ESPAÑOLA se coloca para cuartos, sabe cortar y coser, para comedor; está acostumbrada a servir casas finas; tiene referencias. Telf. A-6949.

O1 2785 21-24 En.

JOVEN español desea colocarse de criado de mano, es fino y trabajador, sabe servir a la rusa, tiene buenas referencias. Telf. A-2889.

O1 2847 21 ene 24

JOVEN española desea colocarse de criada de mano o manejadora o para todos los quehaceres de corta familia, tiene referencias, teléfono U-[illegible].

O1 2845 21 ene 23

UNA JOVEN DESEA casa de moralidad, de criada o cuartos, sabe coser, lavar y planchar, ropa fina; tiene magníficas referencias. Telf. [illegible]

O1 2829 21-23 En.

SE DESEA COLOCAR, una señora española, para hacer la limpieza de una casa, por horas, o lavar ropa fina. Llamen: Telf. A-7502.

O1 2797 21-23 En.

DESEA COLOCARSE una joven, para criada o cuartos, sabe algo de cocina, es española; tiene quien la recomiende, no le importa ir al campo. Telf. M-3897.

O1 2764 21-24 En.

SE OFRECE UN CRIADO de mano, para casa particular; tiene buenos informes de las casas que trabajó, es formal, sin pretensiones, va a cualquier parte. M-5264.

O1 2759 21-23 En.

SE DESEA COLOCAR una joven española, recién llegada, para los quehaceres de una casa. Telf. M-4032.

O1 2782 21-24 En.

DESEA COLOCARSE, joven española, para criada de mano; tiene buenas referencias de las casas donde trabajó y quien la garantice. Domicilio: Flores y Serafines, bodega. M-5061.

O1 2794 21-24 En.4

DESEA COLOCARSE un buen criado de mano, español, práctico en todo esmerado servicio, ha trabajado en buenas casas de las que tiene recomendación; no tiene pretensiones, Telf. A-4792.

O1 2800 21-23 En.

DESEAN COLOCARSE dos jóvenes españolas, buenas criadas de mano, para manejadoras o habitaciones; una sabe coser, y las dos tienen referencias, de buenas casas. Telf. [illegible]

O1 2776 21-23 En.

SE OFRECE CRIADO de mano, español, práctico en todo servicio fino, también sabe de jardinero, es formal y sabe trabajar; tiene referencias de buenas casas. Telf M-4096.

O1 2666 20-23 En.

SE DESEA COLOCAR una señora, para criada de mano, comedor o manejadora; tiene buenas referencias. Informan: A-5527.

O1 2659 20-23 En.

SE DESEA colocar una muchacha española para los quehaceres de una casa chica o manejadora o criada de mano, tiene referencias, teléfono I-[illegible].

O1 2743 20 ene 23

MUCHACHA FINA, española, para limpiar cuartos, servir la mesa a la carta; buenas referencias. Menos de 25 pesos no se coloca. Telf. F-3503

O1 2707 20-23 En.

CRIADO SE COLOCA para todo el servicio de casa particular: tiene referencias, y sabe de jardinero. Telf. [illegible]

O1 2668 20-23 En.

ANUNCIESE EN EL DIARIO DE LA MARINA

SE OFRECEN

Talleres Aixalá. Félix O-Shea. J-1799. sala, saleta, 4 cuartos, baño intercalado, comedor, servicio criados, cocina, Empleo fijo a los que cualifique. Zepot. Departamento Clasificados.

O1 2666 20-23 En.

UN BUEN CRIADO español, de servicio fino de comedor y ayuda de cámara, con buenas referencias de casas donde ha trabajado, desea colocarse. Informan: Telf. U-6893.

O1 2579 19-23 En.

O-2 Cocineras y Cocineros

SE DESEA COLOCAR un buen cocinero, asiático, experto en el arte; cocina a la criolla, española y americana y repostería, ofrece sus servicios. Telf. M-4579.

O2 2902 22-25 En.

SE OFRECE UNA SEÑORA española, de mediana edad, para cocinar y limpiar, siendo corta familia; cocina criolla y española, duerme en la colocación, con referencias. Telf. M-6103.

O2 2920 22-24 En.

SE COLOCA UNA ESPAÑOLA, de mediana edad, seria, sabe cocinar, para matrimonio solo, o corta familia. Informan: Telf. A-6716.

O2 2924 22-24 En.

SE DESEA COLOCAR una muchacha, para cocinar y limpiar, o criada de cuartos; tiene inmejorables referencias de las casas que trabajó. Telf. M-5170.

O2 2819 21-23 En.

DESEA colocarse una española de mediana edad buena cocinera, entiende de repostería, si es corta familia ayuda a la limpieza, buenas referencias. Telf. A-6719.

O2 2856 21 ene 23

DESEA COLOCARSE una joven española, para cocinar y limpiar, es trabajadora y formal y sabe cumplir con sus obligaciones, y sabe cocinar bien. Informan: A-6719.

O2 2823 21-23 En.

DESEAN COLOCARSE, dos jóvenes españolas, una cocinar y limpiar, o criada de mano; otra, para manejar, limpiar, o cuartos; tiene referencias. Telf. U-8239. Pregunten por Lola.

O2 2838 21-23 En.

SE OFRECE joven española para cocinar y limpiar siendo corta familia, no le importa lavar alguna ropa, tiene muy buenas referencias. A-3343.

O2 2848 21 ene 23

SE DESEA COLOCAR una joven española, para cocinar, no le importa hacer alguna limpieza; tiene referencias de las casas donde trabajó. Informan. Telf. F-6077.

O2 2839 21-23 En.

DESEA COLOCARSE una señora española, para cocinar a la criolla y española. Telf. M-7608.

O2 2843 21-23 En.

SE DESEA COLOCAR una muchacha española, de cocinera, o para todo, siendo corta familia, sabe repostería; y en la misma, otra para criada de mano, entiende algo de cocina, no le importa ir para el extranjero; tienen referencias. Llamen: Telf. M-4541.

O2 2762 21-23 En.

DESEA COLOCARSE, joven española, para cocinar y limpiar para corta familia; tiene buenas referencias, va a los repartos. Telf. A-4073.

O2 2803 21-23 En.

SEÑORA DE MEDIANA edad, desea colocarse, para cocinar o limpiar, o manejadora, sabe cumplir con su obligación y tiene referencias. Informan: Santa Clara 16, hotel «La Paloma». Telf. M-4896.

O2 2790 21-24 En.

DESEA COLOCARSE, en el Vedado, una señora joven, para cocinar o limpiar, en casa de corta familia; también se coloca por horas, no duerme en la colocación. Telf. F-1961, Vedado.

O2 2768 21-24 En.

SE DESEA COLOCAR una buena cocinera, repostera, que duerme en la colocación; con buenas referencias de las casas donde ha estado, Egido 13. A-5252.

O2 2802 21-23 En.

DESEA COLOCARSE, experta cocinera, repostera, siendo corta familia, se coloca para todo; puede dormir, o no, en la colocación, y tiene referencias de buenas casas. Telf. A-4792.

O2 2801 21-23 En.

JOVEN CHINO: COCINERO y repostero, con buenas referencias, sabe cocinar bien y cumplir su obligación; lleva tiempo en el país. Informan: Telf. M-5014 M-5171. Antonio Lí.

O2 2798 21-24 En.

SE DESEA colocar joven española para cocinar y limpiar, tiene referencias. Informan, A-6531.

O2 2740 20 ene 23

DESEA COLOCARSE maestro general cocinero, repostero, en casa particular, español, joven, en casa particular, restaurants u hotel, sin pretensiones, y con referencias de casas conocidas. Telf. A-4792.

O2 2685 21-23 En.

DESEA COLOCARSE asiático, cocinero, sabe cocinar española, criolla e inglesa y repostero, para casa de familia y comercio. Informan: Dragones 76. Telf. M-5236. Pregunte Antonio Ten Chio.

O2 2679 20-24 En

DESEA COLOCARSE una cocinera inglesa, sabe hacer dulces; también limpia y lava, muy formal; referencias. X-3006.

O2 2675 20-23 En.

UNA JOVEN DE COLOR, inglesa, sabe cocinar bien al estilo del país, desea colocarse de cocinera o lavandera. Informan: Telf. F-6239.

O2 2663 20-25 En.

BUEN COCINERO y repostero, asiático, desea colocarse, casa particular; cocina bien a la criolla, española, francesa y americana; tiene buenas recomendaciones. Informan Telf. M-5010. Pregunten por José Wong.

O2 2684 21-24 En.

DESEA COLOCARSE una señora española, de cocinera; tiene referencias. Telf. M-1637.

O2 2646 20-23 En.

O-3 Manejadoras

SE DESEA COLOCAR una joven española, de manejadora o criada de mano, en casa de moralidad; tiene referencias. Telf. X-2113.

O3 2842 21-24 En.

O-6 Chóferes

CHOFER ESPAÑOL, de 35 años, soltero; tengo buenas recomendaciones de familias, deseo casa particular, 13 años de práctica, mecánico; manejo toda clase de máquinas; sin pretensiones. A-8524.

O6 2817 21-29 En.

DESEA COLOCARSE chofer español, experto en toda clase de máquinas y mecánica, sin pretensiones, y con referencias de seis años últimamente en casa conocida. Telf. A-4792.

O6 2775 21-23 En.

DESEO COLOCARME de chofer, en casa particular; tengo referencias. U-6138.

O6 2787 21-25 En.

CHOFER ESPAÑOL, desea colocarse, para casa particular o comercio, no le importa tener que hacer otros quehaceres; tiene referencias. Informan: Casa Huéspedes. Telf. M-1395. Preguntar por Domínguez.

O6 2760 21-24 En.

SE DESEA COLOCAR un chofer, español, con 12 años de práctica, y sabe de mecánica; tiene buenas referencias, es persona seria; lo mismo se coloca para el campo, que para La Habana. Informan: Telf. M-4131.

O6 2725 29-23 En.

O-7 Costureras - Modistas y Sombrereras

DESEA COLOCARSE una señora española, sabe coser y cortar un poco y otros quehaceres de casa, duerme fuera. Telf. I-1493.

O7 2761 21-24 En.

SE OFRECEN

O-8 Lavanderas y Lavanderos

SE DESEA COLOCAR un joven chino, para lavandero, en casa particular, entiende ropa fina; buena recomendación. Informan: Telf. M-9367.

O8 2820 21-24 En.

UNA LAVANDERA desea encontrar una casa para lavar, lo mismo en la calle que en su casa, lava ropa de caballeros, tiene quien la recomiende; y en la misma una por horas. Telf. F-2457.

O8 2753 20 ene 25

O-12 Ofertas - Varias

SE DESEA COLOCAR un matrimonio español, sin niños; ella, para cocinar; él, para chofer, con 8 años de práctica; tiene buenas referencias. Informan: M-1923.

O12 2772 21-24 En.

SE COMPRAN

C-1 Casas

COMPRO CASAS *AL CONTADO!*

NO MAS de $500.000

NO MENOS de $5.000

NADA EN REPARTOS— SOLO TRATO POR CORREO

MARIO M. RECHINGER
Apartado 174. Habana

C1 6999 17 17

COMPRO

DESEO COMPRAR una casa grande en La Habana o Vedado, no importa que sea antigua. Pago de contado G. del Monte, Habana 82 Telf. A-2474.

C1 1666 12-27 En.

O-3 Manejadoras

COMPRO FINCA RUSTICA

Para instalar poderosa industria nueva, americana y establecer extensos campos de cultivos, necesito finca de quinientas a mil caballerías, que tenga río permanente y abundante, o gran des manantiales; preferible en la costa Norte, con embarcadero y fáciles vías de comunicación terrestres; a ser posible cerca de La Habana, y que sus propietarios acepten, dándoseles tod aclase de garantías, vendería a censo, o en hipotecas a largo plazo, mientras se desarrolla la industria. Dirigirse al Ingeniero Estapé, Obispo 97, altos, Habana.

C3 2912 22-25 En.

C-4 Establecimientos

COMPRO bodega o tienda mixta en la Habana o en la provincia, dando en pago una casa con un valor de $4,000. Informa, señor López. Monte número 6, cuchillería, de 10 a 12 a. m. y de 2 a 5 p. m. No trato con corredores.

C 4 2850 21 ene 23

C-5 Muebles y Prendas

A-5704: COMPRA MUEBLES modernos, de todas clases, radios, victrolas, máquinas de coser, pianos. Paso en seguida. Dinero al momento. Liquido casas completas. Llame: Telf. A-5704.

C5 2923 22-26 En.

A-7757: COMPRO muebles finos, corrientes, pianos, máquinas coser, escribir, calcular, baúles, maletas, libros, oro viejo, ropa, objetos Arte, antigüedades, aparatos médicos, dentistas. Acudo día festivo.

C5 2038 15-22 En.

COMPRO MUEBLES modernos, todas clases. Burós, máquinas Singer, neveras, baúles, maletas, mamparas, divisiones cristal, bombillos y objetos eléctricos; hacemos cambios. Negocio rápido, Salud 3. Telf. A-6620.

C5 1891 14-29 En.

COMPRAMOS oro viejo en prendas y otros objetos. Pagamos buenos precios. También cambiamos su valor por prendería de fantasía. Joyería, Muralla 82.

C5 59051 31 feb 12

C-6 Maquinarias

CHOFER: DESEA COLOCARSE, recomendado por familia donde trabajó 6 años, y por la que trabaja actualmente. FO-2767.

O6 2915 22-25 En.

CHOFER ESPAÑOL, desea colocarse en casa particular, 12 años de práctica y con recomendaciones de la última, por espacio de dos años; maneja toda clase de máquinas, y no tiene pretensiones de mucho sueldo. Informan: M-5417.

O6 2867 22-24 En.

C-9 Utiles de Oficinas

MUEBLES de oficina. Se desean comprar tres archivos de metal, una caja de seguridad y varias mesas y máquinas de escribir y sumar. Avisar señor Vázquez. A-7744.

C9 2615 19 ene 25

SE VENDEN

V-1 Casas

MAGNIFICA OPORTUNIDAD: Por traslado al interior. Vendo casa nueva, pocos meses habitada, construcción primera, techos monolíticos, clara, fresca, jardín, portal, sala, pantry, cuatro cuartos grandes, comedor, cocina, cuarto, servicio criados, garage, cuarto chofer. Magnífico cuarto baño completo intercalado, lavadero, fregadero y traspatio. Ampliación Almendares, Avenida 11, entre 10 y 11. Una cuadra tranvías y guaguas. Bastante terreno. Véala que le convendrá su precio; poco de contado, resto a reconocer. Informan, la misma y Dragones 39-D., por Campanario, altos, izquierda.

V1 2913 22-25 En.

GANGA, LEALTAD 234
4 HABITACIONES, $3,600

Se vende en Lealtad 234, entre Carmen y Belascoaín, con sala, comedor, 2 habitaciones, baño con 4 aparatos y bañadera empotrada, patio, cocina, y en los altos 2 habitaciones con baño y servicio. Ganga, $2,000 de entrada, resto con facilidades de pago. Señor Díaz, O-Reilly 40, cuarto piso, Teléfono M-7058.

V1 CT 21 feb 5

REGALO: PRIMELLES 77, Cerro, casa portal, sala, saleta, tres cuartos, baño completo, comedor fondo, tres grandes patios, frutales, gallineros, 500 pesos al firmar y 2,500, bajo interés.

V1 2784 21-23 En.

SE VENDE UNA CASA por estrenar, Almendares, calle Lanuza, entre B. y C., media cuadra de tranvía de la Playa, jardín, portal, sala, saleta, hall, cuatro habitaciones, baño intercalado, comedor, cocina, pantry, garage, cuarto y servicio de criados, patio y traspatio. Precio: 6,500 pesos, 3,500 pesos de contado, resto por mensualidades. Informan, en la misma, su dueño Antonio Selleras.

V1 2766 21-24 En.

los económicos del diario los lee quien puede pagar.

Departamento de Clasificados: Entrada principal del edificio PRADO 103. Tel. A-3333

SE VENDEN

VENDO: 4,000 PESOS. Tres casas modernas, portal, sala, dos cuartos, servicios, cocina, patio, todas decoradas. Si lo desean puedo dejar parte en hipotecas. Situación: Mendoza, frente al Puente Hierro, Santos Suárez. Alberto Cuervo, Obispo 59, altos M-1537.

V1 2670 20-25 En.

VENDO CASA DE PORTAL, sala, saleta corrida, tres habitaciones, baño completo intercalado, comedor, cocina, habitación alta y servicio de criados. Todo moderno. A una cuadra de Diez de Octubre. Informan: Telf. M-2122.

V1 2374 18-2 4En.

SE VENDE LINDA casa en lo mejor del Reparto Almendares, 900 pesos de entrada y el resto con facilidades a pagar en 6 años. Precio: 5,600 pesos. Informa su dueña: FO-2992.

V1 2665 20-5 Feb.

CAMBIO: VENDO EN BAYAMO gran propiedad, 700 metros fabricación, esquina, dedicado comercio; por casas, bonos, créditos hipotecarios. Informes: Fernández, Santa Clara 10, café «Liborio», Habana.

V1 2680 20-24 En

ESTUPENDAS GANGAS, Vedado

Calle de letras, media cuadra 23. Moderna residencia, 700 metros, ocho habitaciones, tres baños, garages y demás comodidades, 22,000 pesos. Mauriz. FO-7815.

Próxima 23. Magnífica casa moderna, cinco habitaciones ,sala, comedor, hall, baño, garage, dos cuartos criados; planta alta, entre calles de letras, 11,500. Mauriz. FO-7815.

CAMBIOS

Cambio edificio moderno, tres plantas, 17 apartamentos, por residencia Vedado o Alturas de Almendares. Se da diferencia en efectivo, si lo amerita. Mauriz. FO-7815.

Cambio dos casas modernas, en Quinta Avenida, Reparto Miramar, por buena residencia, Vedado. Se da diferencia en efectivo. Mauriz. FO-7815

V1 2778 21-26 En.

¡GANGA! CASA mampostería, citarón, jardín, portal, sala, tres cuartos, baño intercalado, comedor, despensa, cocina, garage para dos máquinas cuarto criados, a la sombra y brisa, 3.000 pesos al contado, 1 500 a pagar 25 pesos mensuales, Avenida Quinta, entre 9 y 10, Ampliación Almendares.

V1 2687 20-23 En.

REGALO

En $7,500, pudiendo dejar la mitad en hipoteca, regia y moderna casa calle 5 entre 2 y 4, en el reparto La Sierra, acera de brisa, media cuadra del tranvía, guaguas, cine y parque; con jardín, portal, sala, hall, 3 grandes cuartos, lujoso baño, comedor, pantry, cocina, lavandería, dos cuartos de criados; garage; gran patio con fuente sevillana. Véalo de 9 a 11 y de 3 a 6.

V1 2502 18 ene 24

VENDO: GERVASIO 62, entre Concordia y Virtudes, sala, comedor corrido, cuatro habitaciones, etc. Está desocupada. Dueño, en la misma, de 10 a 2. Telf. I-5322.

V1 2372 18-26 En.

VENDO 1,500 PESOS, casa madera, portal, sala, saleta, tres habitaciones, baño intercalado, comedor, cocina, patio y traspatio, superficie cinco por cuarenta, doscientos metros. Situación: San Anastasio 11, casi esquina a San Francisco, Víbora. Dejo parte en hipoteca, si lo desean. Alberto Cuervo, Obispo 59, altos. Telf. M-1537.

V1 2672 20-24 En.

VENDO UNA CASA en la Víbora. Moderna, portal, sala, tres cuartos, baño intercalado, comedor, cocina, lavadero. Muy barata. Se admite cambio por automóvil. Informan: U-5942.

V1 2395 18-27 En.

200 CASAS EN VENTA, en todos los barrios, desde 1,500 pesos; en el Vedado, de 4,000 a 7.000 pesos. Verdaderas gangas. Informa: Ricardo Concepción 104. Telf. I-3825.

V1 2400 18-26 En.

REGALO CASA mampostería, tejas francesas, 270 metros, tranvías por frente. Costó 4,300 pesos y vendo 2.300 pesos. Si tiene 1,500 pesos, dejo resto cómodamente. Concepción y Porvenir, bodega, Víbora. Después de las dos.

V1 2243 17-23 En.

VENDO CASA mampostería, en Luyanó, 137.50 metros, buen punto, renta actualmente 35 pesos. Inquilino de 10 años, con establecimiento, en 2,800 pesos efectivo. Informan: Telf. A-9936.

V1 2037 15-23 En.

V-2 Solares

HORROROSA GANGA: 17 esquina 12, Vedado. Vendo pequeños lotes desde 10 a 25 metros frente, por 22.66 fondo. Pequeña parte contado. Informa: Rosendo Platas, Empedrado 16, Oficina 213. 9 a 12 y 3 a 5.

V2 2865 22-25 En.

MIRAMAR: CALLE 14, a $2.60; Calle 8, a $3.00; Almendares, frente tranvía, a $15.0. García: U-1363, de 12 a 2, solamente.

V2 2906 22-25 En.

CARLOS III: Solar regalado, frente al gran Paseo. Mide 23.58 x 47.17. A $16.50 vara.

AYESTERAN: Una cuadra Carlos III, gran paño de terreno, acera brisa. Precio: A $16.50, que vale a 40 pesos.

AMPLIACION ALMENDARES: Solar ideal, en la calle 12. Mide 20 x 33. A $2.50.

CALLE 17, VEDADO: Casa vieja, 12 x 40 a $28.00 terreno y casa. Compre hoy, mañana será tarde. J. P. Quintana. Telf. FO-2188 U-5269. (No cobro comisión).

V2 2815-16 21-24 En.

REPARTO KOHLY

En la parte más alta del Reparto, se venden tres solares de 11.79 varas, por 44.84. 2,400 pesos contado. Urbanización completa, cerca del tranvía, Telf. A-0383, de 8 a 11 a. m. y FO-1513, de 12 a 1 p. m.

V2 2711 21-27 En.

CALLE 23, VEDADO

Vendo parcela, centro o esquina, medida a capricho; le fabrico su casa en una parcela a su gusto, dándole facilidades de pago, O-Reilly 26, González. M-2602.

V2 2112 16-24 En.

SE VENDE: PO LA MITAD de su costo la esquina de San José y Manrique. Para más informes: Sr. González, Zanja número 143.

V2 2678 20-27 En

V-3 Fincas Rústicas

CALIXTO ALCALDE: Fincas rústicas, hipotecas, casas y solares. Telf M-3824, Banco Nova cotia, Departamento 303.

V3 2676 20-19 Feb.

SE VENDEN

12 CABALLERIAS: BUENA tierra; otra, de una, en Carretera; otra, muy cerca, en 2,600 pesos. Facilidades de pago. García: U-1363, de 12 a 2, solamente.

V3 2907 22-25 En.

FINCA CON UN GRAN CHALET

Una caballería, frutales; costó 75,000. Aproveche esta gran oportunidad, por 25,000; puede dejar parte en hipoteca. Próxima a La Habana. Mauriz. FO-7815.

ARROYO ARENAS

Finquita 14,000 metros, frente Carretera Central, río, precioso palmar, 5,600 pesos; mitad contado, resto 10 años, 6 por ciento; otra, dos caballerías, 10,500 pesos, buena arboleda. Mauriz. FO-7815.

V3 2779 21-26 En.

V-4 Establecimientos

SE VENDE una tienda de productos del país, en buenas condiciones, por no poderla atender su dueño. Trato directo, Lagunas 66 entre Gervasio y Belascoaín.

V4 2858 21 ene 24

VENDO y compro cafés, bodegas, propiedades, cambio por fincas y vendo una gran esquina en Calzada, precio, $12,000 o la cambio por establecimiento. Informes, Aguiar 52, García.

V4 2861 21 ene 24

VENDO una hermosa panadería en lo mejor de la Habana, $15,000. Garantizo 600 pesos libres al mes. Informes, Aguiar 52, García.

V4 2859 21 ene 24

VENDO UN BAR: 5,000 pesos, Calzada del Monte, todo está moderno, no paga alquiler. Buen contrato. Facilidades de pago. Informes: Antón Recio y Monte. Benito, café.

V4 2796 21-26 En.

VENDO UNA BODEGA

Por la primera oferta, reúne buenas condiciones y está en buen punto. La trabajan dos personas, deja mensual, 300 pesos Informan, Ayesterán e Infanta, cantina, Adolfo Carneado.

V4 2737 20 ene 26

COMPRO BODEGA HASTA $8,000

Dando como parte de pago, bodega surtidísima, sin deudas, de 3,500 pesos, Vedado, pagando resto al contado. Neptuno 203, entre Oquendo y Soledad. U-1802. Informa: Llenín.

V4 2710 20-26 En.

AVISO: SE VENDE una lechería, en lo mejor de La Habana. Se dá por la mitad de su precio. Informa: Iglesia, Monte 10, lechería.

V4 2371 18-24 En.

UNA VERDADERA GANGA

Por no poder atenderla vendo la mejor casa de huéspedes de la Habana, situada frente al parque de la Fraternidad, en edificio de moderna construcción. 27 amplias habitaciones con baños lujosos. Tiene 60 abonados al comedor, todos del comercio y de muy buena paga. Me urge venderla por consejo médico debido a mi estado de salud. Telf. A-9211.

V4 2633 19 ene 23

VENDO BODEGA: Sola esquina, 20 pesos, venta diarios, poco alquiler, comodidad para familia, 1,300 pesos. Facilidad pago, Monte y Cárdenas, café, Cuenya.

V4 2549 19-23 En.

BODEGA Y FINCA EN $5 500

Con casa para familia, moderna, surtida, sola esquina, mucho barrio. Vendo para embarcarme. Facilidades pago. Es una ganga. Informes: Belascoaín y Figuras, café, Suárez y del Toro.

V4 2159 16-24 En.

TRES BUENOS NEGOCIOS vendo: establecimiento víveres, panadería, depósito y envases mantequilla, con marca acreditada. Precio razonable. Juntos o separados. Llame: Rodríguez. FO-9313, Parque y Concepción, Marianao.

V4 2056 15-25 En.

GRAN BARRA, CAFE, FONDA

Situada cruce, tres Calzadas. Espléndido negocio para dos socios. Bien montada. Pocos gastos. Buena venta. Situada centro comercial. Se vende por enfermedad, mitad precio; también se cambia por propiedad. Informes: Belascoaín y Figuras, café, Suárez y del Toro.

V4 1917 14-26 En.

SE VENDE UNA BODEGA, sola en esquina, mucho barrio, buen contrato, poco alquiler; también se cambia por propiedad. Informan: Villanueva 16, tostadero de café. B. Suárez.

V4 1472 11-11 Feb.

V-5 Muebles y Prendas

VENDO JUEGO COMEDOR completo, 9 piezas, color caoba, con bronces, en magníficas condiciones, 35 pesos; la navera, 12 pesos, de botellón, Jesús del Monte 27, altos, esquina a Tejas.

V5 2921 22-28 En.

DESEA COMPRAR MUEBLES baratos y buenos, «La Palma Cubana», Angeles 34, los vende casi regalados, nuevos y de uso. Visite la casa y se convencerá. e cambian y barnizan muebles. Pianola Raines Broos, casi regalada. Llame: A-4196.

V5 2681 20-28 En.

MUEBLES CLASICOS y Arte Moderno, muy baratos, al contado y a plazos. abricación rápida a elección del cliente. Liquidación de enormes existencias, así como joyería, lámparas, etc., con el fondo y mensualidades que convenga al comprador. Cambiamos y alquilamos muebles, con opción a comprarlos, incluso los de lujo, rebajando el 50 por ciento de lo pagado. La Casa Ruisánchez (que anunci ala verdad). Angeles 13, esquina a Estrella, (del 25 al 31). Telf. A-2024.

V5 1821 13-13 Feb.

A PRIMERA OFERTA se venden todos los muebles de la casa, sala, recibidor, comedor, cuarto, tres cuerpos, lámparas y vargueño, Concordia 31 altos, esquina a San Nicolás.

V5 1932 14-29 En.

MUEBLES Y JOYAS A PLAZOS: Juegos cuarto, sala, comedor, Arte Moderno, hasta con 10 pesos entrada y pagar como usted quiera. También joyas de todas clases. Grandes facilidades de pago. La Eminencia. Neptuno 188, entre Gervasio y Belascoaín.

V5 C-6973 31-30 En

MUEBLES: "LA CASA INGLESA"

Damos a conocer al público y a nuestra numerosa clientela, que acabamos de trasladarnos del número 17 de Salud, al 9 esquina a Rayo, de dicha calle, donde encontrará el mueble que desee, desde el más fino al más económico, con los precios reajustados, liquidamos todos los muebles usados, a como quieran. Tenemos pianos, victrolas. Damos facilidades de pago, le tomamos sus muebles pagandoselos más que nadie. F. Castro y Hno.

V5 2150 16-31 En.

MAQUINAS "SINGER"
Y MUEBLES EN GANGA

Vendemos de ovillo central, desde 10 pesos; juegos cuarto, comedor, sala, desde 20 pesos; piezas sueltas, radio Atwater Kent, bocina dinámica. También compramos de todos estos artículos. Pagamos mejor que nadie. Prestamos dinero en todas cantidades, «El Modelo», Máximo Gómez 402, casi esquina Tejas. Telf. A-9540.

V5 1043 8-23 En.

CASA PARTICULAR: Vendo juego cuartos, comedor, nevera pomo, máquina ovillo, buró, cortina, bastonera, dos tarjeteros metal, lámparas, cuadros, San José 97 bajos, entre Belascoaín y Lucena.

V5 2152 16-23 En.

TOSTADOR DE CAFE, de bola, alemán, de 30 kilos de capacidad, como nuevo. Molino de piedras, de 12 pulgadas, para harina y gofio, Ramón Vinjoy, Luis Estévez 55.

V6 2698 20-25 En.

SE VENDEN

V-6 Maquinarias

SE VENDE: MAQUINA cerrada, particular, último tipo, cinco pasajeros, color carmelita, completamente nueva, marca Dodge Brothers. Se da por la mitad de su valor. Informan: I-6349. P. Pérez.

V6 2777 21-29 En.

COLONOS, HACENDADOS

Y contratistas. Regalo a precio de hierro viejo, tractor 50 H. P.; tres tanques de arados Lacrisse, implementos sin uso. Véalos y pruébelos, en el pueblo de Aguacate, Sr. Antonio Izquierdo.

V6 2705 20-4 Feb.

GRANDES EXISTENCIAS de maquinarias para panaderías y demás industrias. Compra-venta de maquinarias. Hotel de ventas, de Eduardo Bohigas, Calzada 10 de Octubre 96. Habana.

V6 58920 30-30 En.

V-7 Automoviles y Accesorios

SE VENDE ESSEX, abierto, cinco ruedas alambre y gomas nuevas. Fuelle nuevo. Precio de situación. Garage Belén, Compostela 7, Acosta.

V7 2914 22-25 En.

CAMION MODERNO «Republic», dos toneladas, con gomas de aire dobles, traseras y carrocería transporte. Todo como nuevo. Buen precio. Agencia «Republic», Monte 427.

V7 2835 21-24 En.

GUAGUAS DE USO: En perfectas condiciones. A precios bajos. Agencia «Republic», Monte 427.

V7 2833 21-24 En.

CAMION «REPUBLIC», 1 tonelada, 6 cilindros, moderno, con gomas de aire. Como nuevo. Agencia «Republic», Monte 427.

V7 2834 21-24 En.

CAMION «REPUBLIC», 1 y cuarto toneladas, con gomas de aire, modelo atrasado, completamente nuevo. En ganga. Agencia «Republic», Monte 427.

V7 2836 21-24 En.

NASH siete pasajeros, carrocería de lujo, magnífico precio. Roosevelt Sedan. Ganga. Buick cinco pasajeros, 125 pesos. Nash chiquito. Ultimo modelo, 600 pesos. Félix O-Shea. U-1799. Talleres Aixalá.

V7 2653 20 ene 25

VENDO DIEZ CARROS nuevos, Marmon y Nash, a precios insospechados. Vea la mejor ocasión del año. Talleres Aixalá, Félix O-Shea. U-1799 Calle 27 y Espada.

V7 2652 20-24 En.

MARMON 7 78. ESPLENDIDO Sedan, cuatro puertas, forrado cuero español, seis ruedas alambre, repuesto lados, pintura especial, 4,000 millas. Se vende en ganga . Félix O-Shea. U-1799. Talleres Aixalá.

V7 2651 20-24 En.

GANGAS INMENSAS: Automóviles nuevos a precios de usados; automóviles usados a precios increíbles. Liquidación de Plá Aixalá Motors. 27 y Espada, Edificio Nash. Félix O-Shea.

V7 2654 20-24 En.

SE VENDE UN NASH, del 30, con su chapa, buenas gomas. Varios carros más, turismo, un camion Dodge, cerrado. Muy barato. Zanja y Lucena.

V7 2396 18-27 En.

GANGA

SE VENDE un Camión «Doche», carrocería nueva y cinco gomas nuevas, propio para almacén o tintorería, pueden verlo en 35 y 6, Vedado. Teléfono F-3011.

V7 2089 15-21 Ene.

GRAN TALLER DE CHAPISTERIA

Reparación en general de radiadores pintura «Duco», soldadura autógena de Enrique Padilla Infanta 5 entre Jovellar y San Lázaro. Telf U-7267. Esta casa pinta con «Duco» todas las reparaciones de los trabajos de chapistería, con precios muy reducidos y con toda garantía en las reparaciones generales. Mi interés es que sea usted un cliente para siempre.

V7 13462 IR. Ind.

GANGA: SE VENDE camión Packard tres y media toneladas, acabado de reconstruir, como nuevo, equipado, eléctrico todo. Infanta, entre Maloja y Estrella, garage.

V7 1847 13-28 En.

V-8 Instrumentos de Músicas.

VENDO LUJOSA VICTROLA «Victor» gabinete, con albums empastados, 12 pesos; otra, de mesa, 5 pesos, con muchos discos ortofónicos, cada una. A-5704, Jesús del Monte 27, altos, Esquina Tejas.

V8 2922 22-28 En.

RADIO: DE PRECIOSO mueble, coje México y New York, correctamente en su funcionamiento, con su equipo de antena, en menos de 30 pesos, Lealtad 183 y medio. A-2826.

V8 2702 20-23 En.

RADIOS MAJESTIC 1932

5 Pesos mensuales; 15 pesos de entrada; 80 pesos a plazos; 65 pesos contado, garantizo estos radios, son completamente nuevos; aceptamos de entrada o parte pago radios, victrolas, pianolas, muebles usados. Compramos, vendemos y cambiamos radios de uso. Telf. A-5704, Jesús del Monte 27, altos, una cuadra de Esquina de Tejas.

V8 2601 19-25 En.

VENDO UN PIANO de caoba, de la famosa marca «Giralt», poco uso. Se da con facilidades de pago, Aguila número 139, entre San José y Barcelona.

V8 2573 19-23 En.

AFINE SU PIANO, Pianola, por $2.50 Absoluta garantía, Virgilio Fernández, procedente de grandes fábricas europeas. Taller de reparaciones de pianos y autopianos, Zulueta 36 y medio. M-3040.

V8 2583 19-18 Feb.

VENDO MAGNIFICO piano, de marca muy conocida, está flamante y lo doy sumamente barato, San Rafael 141, bajos, entre Soledad y Oquendo.

V8 2420 18-23 En.

¡¡GANGA!!

Se vende un piano de cola en $50. También se alquila.

INFORMAN: Telf. F-3349

V8 6994 12 ene 31

V-9 Utiles de Oficinas

BUROS

Máquinas escribir, sumar, calcular, mimeógrafos, muebles oficina en general. Véalos: Villegas 6. A-8054

COMPRO

Empeño, vendo, burós, máquinas escribir, muebles en general. Véalos: Villegas 6. A-8054. Losada.

MAQUINAS DE ESCRIBIR

Burós, archivos, libreros, mesas de todos tamaños. Véalos :Villegas 6. A-8054.

V9 JIR. En. 13 Mar. 13.

ARCHIVOS de acero Allsteel, legal y carta, cajas de seguridad, tarjeteros, Kardex, bufetes, mesas, butacas, juegos de recibidor, máquinas de escribir, sumar, de cheques y otros equipos de oficina, procedentes de embargo. Buenas oportunidades. Compostela 53, cerca Obispo.

V9 2614 19 ene 25

SE VENDEN

V-11 De Animales

VENDO mulos, carros y arreos de todas clases, caballos, mulos de monta, un burro semental de 7 cuartas, cesta de mimbre ,cochecito. TODO MUY BARATO, JARRO Y CUERVO. Marina número 8, Jesús del Monte. Teléfono X-2876.

V11 C-6984 16-15 Feb

V-12 Objetos Varios

MATERIALES DE USO: Planchas de zinc acanalado. Se venden 150, buenas; seis huecos, ventanas, completos, con su reja floreada; tablero de 2 x 1; una puerta de calle, caoba; azulejos y varios más. Cádiz 50, esquina a Infanta. No corredores.

V12 2805 21-24 En.

BICICLETA, se vende en Zapotes y Flores, $20. Telf. I-2222

V12 2851 21 ene 25

BILLARES: SE VENDEN dos viudas, tamaño 11 por 5 y media, con facilidades de pago. Teniente Rey y Villegas, café

V12 2524 19-27 En.

APARATO DE DIATHERMIA Thompson, mesa de operaciones, irrigador, championer, esterilizadora eléctrica y otros instrumentos, los vendo en precio de ganga. San Rafael 141, bajos, entre Soledad y Oquendo.

V12 25 85 19-25 En.

TUBERIA DE HIERRO GALVANIZADO

Se vende tubería de hierro galvanizado, americana, usada, de 1¼, 2 y 2½, en perfecto estado. Puede ser entregada sobre carros de ferrocarril o sobre camión en Matanzas, Placetas y Sancti Spíritus. Para más informes: Edificio "Bacardí", cuarto piso, Departamento 401, y por escrito al apartado 1292, Habana.

V12 2406 18-23 En.

DINERO E HIPOTECAS

SE OFRECE

EN HIPOTECA DOY 500 a 5,000 pesos, sin comisión, Habana, Repartos; también 6,000 a 30,000 pesos, San Miguel 4, restaurant «El Ariete», vidriera, 9 a 3. Díaz.

ZSO 2881 22-30 En.

DOY DINERO EN PAGARES con la firma de un propietario de casas. Operación en el día; también en hipotecas al 7 por ciento. Operación en 24 horas; hago operaciones, sobre condominio, usufructo, nuda propiedad, bóvedas. Alberto Cuervo, Obispo 59, altos. M-1537.

ZSO 2673 20-24 En.

TENGO DE UN CLIENTE 80 mil pesos, para colocarlo en hipotecas, varias partidas; interés del 6, 7 y 8 por ciento. Habana, Vedado y Repartos. Llame al U-5269 FO-2188.

ZSO 2810 21-26 En.

CEDO CREDITO HIPOTECARIO 7,000 pesos al 11 por ciento vencido, que grava finca de recreo en la Curva de «Cantarranas»; tiene chalet de mampostería, jardines, luz eléctrica, pozos, hermosa arboleda, frente a la Carretera Central, rodeada de espléndidas residencias, con una superficie de 40,000 metros. Alberto Cuervo, Obispo 59, altos. M-1537.

ZSO 2671 20-25 En.

DOY DINERO EN EL ACTO sobre automóviles, bóveda y panteones. También lo facilito sobre casas en pequeñas y grandes cantidades, a bajo interés. Telf. I-3167.

ZSO 2664 20-26 En.

DINERO

Doy grandes y pequeñas cantidades en hipotecas desde el 6 por ciento en adelante para La Habana y sus barrios. También tengo para los repartos. Operación rápida y absoluta reserva.

JULIO C. GRANDA

Obrapía 33. Telfs. M-5921 F-5759.

ZSO 2407 18-17 En.

DINERO AL 6½%

Doy sobre casas en La Habana y Vedado. Informes: G. del Monte. Habana número 82. Telf. A-2474.

ZSO 1667 12-27 En.

DINERO

No pierda tiempo. Cuando necesite tomar dinero en hipoteca o pagaré, vea a Fernández Alvarez. San Ignacio 50. Telf. A-4432, de 2 a 4. Operaciones rápidas y absoluta reserva.

ZSO. 1 1-31 En.

Dinero en Hipoteca

En todas cantidades al tipo más bajo en plaza. Con la mayor reserva y prontitud.

MIGUEL F. MARQUEZ

Empedrado No. 16, altos, esquina a Cuba.

E 25 Dic. En.

Se Toma

BANCOS: COMPRO cheques, libretas, giros, pesetas, Córdoba, Asturiano, Acciones Nuevo Frontón, Bonos y Obligaciones del Gobierno, Bonos y Acciones de todas las Compañías, Compostela 111, Manuel Piñol.

ZSO 2133 16-26 En.

GIROS Y LETRAS

CAJAS RESERVADAS

Las tenemos en nuestra bóveda, construídas con todos los adelantos modernos y las alquilamos para guardar valores de los interesados. En esta oficina daremos todos los detalles que se deseen.

N. GELATS Y COMPAÑIA

106 Aguiar 108 esquina a Amargura.

GS1. 894 7-7 Feb.

LIBROS E IMPRESOS

TESORO DE LA JUVENTUD, nuevecito, tres cuartos tafilete; Diccionario Enciclopédico Hispano Americano, 25 pesos y otros libros. Los vendo en ganga, San Rafael 141, bajos, entre Soledad y Oquendo.

L-E-I. 2586 19-25 En.

PARA EL HOGAR

PH-2 Reparación de Muebles

RESTAURAMOS MUEBLES: La Casa Pardo. U-5761, barnices muñeca. esmaltes «Duco», pinturas mimbres a vapor, tapicería en general. Hacemos muebles encargo, los reformamos, envasamos, azogamos espejos, ponemos cristales, trabajos garantizados. Precios baratísimos. San Rafael 130.

P-H2 2073 15-30 En.

PARA LAS DAMAS

BAÑOS DE SOL, CIENTIFICOS y gimnasia higiénica y estética, dirigida personalmente por el profesor suizo, Alejandro Canetti, Manrique 2. Telf. A-8685. Clases colectivas, 5 pesos al mes.

P-D4 2871 22-25 En.

PD-6 Interés para las Damas

SEÑORA: A NADIE mejor que a usted le interesa el que su bomba «Prat», funcione bien y económicamente. Mándela a inspeccionar gratuitamente, por la Agencia Bomba «Prat». Telf. M-3959.

P-D6 2831 21-24 En.

CARMEN M. DE CABALLERO: Modista. Confecciona y reforma trajes señora, por los últimos modelos franceses y americanos. Especialidad en el corte. Precios económicos, San Rafael 166, entre San Francisco y Espada.

P-D6 2791 21-5 Feb.

ENSEÑANZAS

E-1 Academias

FORK UNION

Academia Militar acreditada. Preparatoria, Bachillerato, Comercio. Profesorado competente. Todos los sports piscina. Edificio prueba fuego. Clima ideal. Campamento y curso de verano. Diríjase: Dr. J. Wicker, President, Box 9. Fork Union, Virginia, o Castro-Poey, Trocadero 9.

E1 2897 22-21 En.

GRAN ACADEMIA COMERCIAL
INGLES, TAQUIGRAFIA
Y MECANOGRAFIA
DIRECTOR: LUIS B. CORRALES
REINA 113

Enseñanza personal, sólida y rápida. Obsequio: Clases de Mecanografía, por $1.00 al mes.

E1 2025 15-30 En.

GRAN ACADEMIA DE CORTE NACIONAL
SISTEMA SERRA

Damos títulos de profesores en un mes. Admitimos pupilas y medio pupilas. Clases, correspondencia, día y noche, domicilio. Vendemos valioso Método «Serra». Lealtad 82. M-6846 Paquita Serra.

E1 1835 13-12 Feb.

PROFESOR MERCANTIL: Clases particulares de Contabilidad, Taquigrafía e Inglés, para jóvenes y señoritas. Enseñanza práctica y rápida. Sr. Orfila, Luz 22.

E1 1737 13-28 En.

15 MINUTOS

DIARIOS bastan, siguiendo nuestros afamados cursos por Correspondencia, para usted aprender, desde su propia casa: Ortografía, Mecanografía, Correspondencia, Gramática, Aritmética, Teneduría, Organización Comercial. Enseñanza eminentemente práctica garantizada. Cuotas facilísimas. Cientos alumnos satisfechos toda la República. Solicite HOY MISMO amplios informes gratis. Gran Academia Mercurio. Dragones 42, Habana.

E1 59138 31 ene 3

SISTEMA ALEMANY

ACADEMIA INTERNACIONAL

Hágase rápidamente experta profesora, corte incomparable, sistema moderno, fácil, práctico, expido títulos clases domicilio y correspondencia de día y noche. Directora, Matilde Alemany, San Lázaro 131, esquina a San Nicolás. A-7044.

E1 58674 28-30 En.

E-2 Colegios

COLEGIO SAN ELOY

Pupilos. Precios de situación. Primera enseñanza. Preparatoria, Bachillerato, Idiomas y comercio. Se admiten internos, medios internos y externos, Calzada del Cerro número 620, Habana, Telf. I-6002. Pida prospectos.

E-2 C-6981 3-2 feb.

COLEGIO-ACADEMIA "CASTRO"

Unica que enseña en menos tiempo y por procedimientos rápidos y más modernos: Teneduría, Aritmética, Gramática, etc., fijando el alumno los honorarios. Clases día y noche, Damas 26, entre Luz y Acosta, Habana.

E2 59005 30-29 En.

E-5 Profesores

INGLES

Enseñado por profesora americana. Sorprendentes resultados en pocas semanas. El discípulo leerá, escribirá y hablará el inglés en breve tiempo. Lecciones a domicilio, también. Miss. Kapan, Gran Hotel. Teniente Rey y Zulueta. M-9896.

E5 2904 22-21 En.

PROFESORA DE PRIMERA y Segunda Enseñanza. Ingreso al Instituto, Escuelas Normales y Kindergarten. Clases de Inglés, Taquigrafía «Pitman», inglesa y española. Telf. U-1152.

E5 2769 21-20 Feb.

GUITARRA Y CANTO: Canciones cubanas, mexicanas y españolas; también clases de piano, Monte 15, altos de «La Nueva Retreta». Telf. M-6169.

E5 2781 21-29 En.

BAILES Prof. Chileno R. CAÑAS

Danzón, son, fox, blue, tango. Aprendizaje rápido. Doy práctica con la enseñanza. Bailes de teatro, seriedad, competencia. Clases a todas horas, Empedrado 60.

E5 2544 19-24 En.

ESCUELA DE GUITARRA

Profesor Rafael Nadal. Enseñanza por métodos modernos, acompañamientos y guitarra hawiana; también a domicilio. Precios módicos. Villegas 30, primero, izquierda. Telf. M-9302.

E5 2527 19-31 En.

ENSEÑANZA: Inglés, Taquigrafía «Gregg» o «Pitman», Mecanografía, 2 pesos mes. Charlotte Palmquist. University of Chicago. A-7406. Cuba 24.

E5 2538 19-26 En.

PROFESORA FRANCESA: Graduada de la Escuela Normal de Nancy. Da clases y conversación, a señoras y señoritas, en su domicilio. Sírvanse llamar: F-6547.

E5 2002 15-25 En.

PROFESORA DE PIANO: Teoría y Solfeo, incorporada al Conservatorio «Orbón». Clases a domicilio. Garantizo enseñanza. Una hora de clase, dos veces a la semana. 3 pesos al mes. En mi casa. Telf. A-6459.

E5 2000 15-30 En.

PIANO, SOLFEO, CANTO, violín, guitarra, mandolina, enseñamos por sistema rapidísimo. Piezas al mes de empezar. Exámenes trimestrales. Especialidad alumnos haraganes. Vamos a domicilio. Baratísimo. A-0225. San Rafael núm. 71.

E5 1501 11-10 Feb.

INGLES, TAQUIGRAFIA (Inglesa y española, Teneduría, Cálculos Mercantiles, Caligrafía, Mecanografía, Ortografía y Matemáticas. Clases en su casa a 4 pesos mensuales; a domicilio, 9 pesos. Profesor F. Heitzman. Profesor Normal). Reina 30, altos. M-6247.

E5 79 2-5 Feb.

DE INTERES GENERAL

HIPOTECA: SERA PARA usted si su bomba es atendida o reparada por mecánicos poco escrupulosos. Nadie puede hacerle el trabajo con más garantía que la Agencia Bomba «Prat». Monte 427.

I-G 2832 21-24 En.

SE GRATIFICARA al que devuelva los autos de un juicio de divorcio, que se han extraviado. Informes: F-3055.

Pérd. 2825 21-24 En.

TRADUCIONES TODOS idiomas, Taquígrafo Público, Charlotte Palmquis. A-7406, Cuba 24.

I-G. 2532 19-26 En.

¿A UD. LE DEBEN?

Compramos su crédito o gestionamos el cobro sin gasto alguno para usted. Bufete:

Dres. Calvo, Ferrer. Obrapía número 22, esquina San Ignacio. Telf. M.6665. (De 2 a 6).

IC 1176 9 feb 9

HEREDEROS DE TOMAS Steele, súbdito inglés que vino a Cuba sobre año 1841. Era mecánico de fundición. Diríjanse con pruebas al Dr. Alexander Kent Cuba 76.

I-G. 803 6-5 Feb.

INFORMACIONES comerciales, industriales, agrícolas, educacionales, particulares. Paraderos, diligencias, compras, cobranzas, indagaciones discretísimas Comisiones, encargos, generalidades. La Plata Exchange, Inc., 66 Beaver, New York.

IG 6970 26 Ene 25

ANUNCIESE EN EL DIARIO DE LA MARINA

M.E.C.D. 2016

Enero 23 de 1932 — DIARIO DE LA MARINA — Ejemplar 5 Centavos

A TRAVES DE LA VIDA

(Por Héctor de Saavedra)

EFLUVIOS

En mis manos tengo un librito delicioso que parece hecho para el momento, no obstante que fué escrito en el siglo 18 por el Marqués de Caraccioli, hombre de Estado y economista espiritual en su vida como en sus escritos, que decía hablando de los parisienses a propósito de la poca afición que mostraban a la música elevada, que los franceses tenían las orejas forradas en marroquí.

Este librito que se titula: **Verdaderos intereses de la Patria,** es una edición, publicada en Madrid el año de 1818, traducida del francés por Mariano Ninfo, y encuadernada en viejo pergamino en esa manera que llaman «pasta española» y que es, para mi gusto, la mejor y más útil.

Como vino ese librito a mi poder, es toda una historia romántica.

Parece que estuvo dormitando largo tiempo en las mesas de un librero de viejo, llamado Canelo, que cuando yo le visitaba estaba establecido por los alrededores del Campo de Marte, hoy hermosa Plaza de la Fraternidad, lo único, tal vez, de verdadero mérito, que tiene la ciudad.

Canelo, cuyos negocios en su comienzo ignoro cuales fueran me decía al verme:

—Vamos a ver si me hace Ud. un «ranchito».

Le gustaba vender los libros por lotes y como si fueran las viandas para un ajiaco.

Pues el librito de que hablo debió haber dormido allí largo tiempo. Los clientes al tropezarse con el título: «Verdaderos intereses de la patria» se encogerían de hombros y arrojándo a un lado murmurarían: — !Cómo si a nadie le importara otros intereses que los suyos!

La obra de Caraccioli la encontré en mi casa, acompañada de una carta muy atenta y benévola, y a más en honesto castellano que viene siendo ya una singular literatura. ¡Válgame Dios! Tanto empeño en mantener la raza y el idioma y tan cruda guerra a la gramática.

Firmaba la misiva el nombre de «Ignotus», que no es totalmente desconocido, ya que expresa la delicadeza de evitar la forma del anónimo. Después no quiero mirar como «ignorado» quien me muestra una bondad exquisita y un espíritu de observación muy poco común. No he necesitado saber más, para estar satisfecho de que hay en esa multitud que me comenta, un buen amigo noble y generoso que se dirige a mi para confortar mi vida trabajadora y no para insultarme, como hacen algunos, estropeando de paso el castellano que les dió la madre y que no merecen hablar.

Bien; escribía, hace poco, diciendo yo que aunque los malos eran muchos, mayor número contaba el de los buenos y que había allí en el montón de que se reniega al decir: «la humanidad» una gran parte de almas elevadas y buenas que mantenían aquellos principios de lealtad, de honradez y de ternura que son indispensables a las personas delicadas para sobrellevar la vida.

Calculen ustedes mi agradable sorpresa cuando encontré sobre mi carpeta de escribir el precioso regalo de mi buen desconocido.

Esta singularidad de que lo antiguo parezca modernísimo es la observación más curiosa que pudieran hacer los sociólogos, porque si dijéramos hoy «que las dos terceras partes de los que se tienen a sueldo, por lo común no poseen ni luces ni talentos, ni otro mérito que el protector que los favorece» parecería que lo habíamos escrito para el presente, y no obstante el que lo ha dicho es el expresado marqués refiriéndose nada menos que a un siglo y medio de fecha.

No voy a recordar a Voltaire cuando decía que dentro de cien años será «el mismo teatro con las mismas decoraciones», pero como está en contradicción con el señor de Pelletan que dijo:—«El mundo marcha» deseo observar que respecto a lo que nos concierne en un tercio de siglo, con mayoría de edad, hemos andado para atrás, como no lo hace animal alguno porque el mismo cangrejo camina de lado y no retrocede, como calumniosamente le atribuyen.

Son Prorrogados por un Año los Mil Millones de Créditos Concedidos a Alemania

RUSIA INTENSIFICARA LA PRODUCCION DEL AZUCAR DE REMOLACHA, DE ACUERDO CON EL SEGUNDO PLAN SOVIETICO DE CINCO AÑOS

Inteligencia técnica entre obreros y campesinos y mayor nivel cultural para el obrero

MOSCU, Rusia, enero 22. (AP) La producción del azúcar de remolacha se intensificará en Rusia de acuerdo con el segundo plan de los cinco años del Soviet.

Una nota dada hoy a la publicidad informa que el transporte ferroviario se reorganizará por completo, y que se construirán de 25,000 a 30,000 kilómetros de vía nueva. Se introducirá mayor y más poderoso material rodante y las líneas serán electrificadas.

El plan dispone también un nuevo desarrollo en la producción de metales no ferrosos, productos químicos y el desenvolvimiento de acue ductos, transportes, rutas aéreas, caminos, luz, industrias alimenticias. La Agricultura se organizará completamente dentro de los canones socialistas de manera que la maquinaria y los tractores estarán a la disposición de las granjas colectivas.

El problema de la cría del ganado se resolverá aumentando los mercados. La producción de algodón se doblará y la del grano subirá por lo menos a 130.000 millones de libras.

Como estos problemas están inseparablemente unidos a la técnica, dice la nota, será necesario crear una nueva inteligencia técnica entre los obreros y los campesinos y al mismo tiempo se tratará de elevar el nivel cultural de los trabajadores.

La Señora Granville Fontescue Halla el Auxilio de sus Hermanos, que Fueron a Hawai con ese fin

LOS SEÑORES JULIAN RIPLEY, hermanos de la señora Granville Fortescue, bajo gravísima acusación de asesinato por los sucesos de Honolulu (Hawaii) conferenciaron en Washington con el senador Bingham (a la derecha), sobre la situación de aquélla, antes de partir ellos hacia Honolulu, con objeto de ayudar por todos los medios a su hermana.

CHECOESLOVAQUIA HA AUTORIZADO UN CREDITO DE TREINTA MILLONES

PRAGA, Checo-Eslovaquia, enero 22.—(AP).—La comisión de presupuestos de la Cámara de Diputados aprobó hoy un proyecto de ley ordenando al Gobierno que negocie un crédito extranjero de mil millones de coronas (unos treinta millones de dólares). El Ministro de Hacienda declaró que la medida ha sido forzada por el déficit presupuestal habido en los primeros once meses de 1931, y el cual asciende a 17 millones de dólares. El aumento de los impuestos no producirá dinero inmediatamente.

Noticias de París dicen que Francia está dispuestas a hacer un préstamo de 600 millones de francos (unos 24 millones de pesos) sobre la base de la ley referida.

LA NUEVA LEY FINANCIERA HA SIDO FIRMADA

Los Estados Unidos protestan por la agresión que hicieron a su Ministro en Abisinia

WASHINGTON, enero 22 (A. P.) —El presidente Hoover fijó su firma al proyecto de ley creando la Corporación Financiera de Reconstrucción sin ceremonia alguna. Casi tan pronto como fué firmada la ley, el jefe del Ejecutivo celebró una conferencia con los jefes democráticos del Congreso, a quienes pidió que le ayudaran a completar el directorio de dicha Corporación. Tres vacantes aun no se han cubierto y corresponderá ocuparlas a tres demócratas.

Después de la conferencia se dijo que probablemente mañana el presidente podrá anunciar los nombres de las personas que integran el directorio de la institución.

LOS EE. UU. PROTESTAN DE LA AGRESION A SU MINISTRO EN ABISINIA

WASHINGTON, enero 22 (A. P.) —El Gobierno de los Estados Unidos ha pedido al de Abisinia una amplia satisfacción por la agresión de que fué objeto el ministro norteamericano Southard por un policía y un grupo de ciudadanos en Addis Ababa.

CON 38 VOTOS DE MAYORIA, EL GOBIERNO DE LAVAL OBTUVO EL VOTO DE CONFIANZA SOLICITADO

Inmediatamente, Laval presentó una declaración afirmando que Francia «continúa fiel a su política de colaboración internacional para la que se requiere respecto a los Pactos»

PARIS, enero 22. (AP).—Después de haber reiterado su política relativa a que no aceptará ninguna reducción de las reparaciones alemanas sin una correspondiente reducción de las deudas de guerra francesas, la Cámara de los Diputados dió un voto de confianza al nuevo Ministerio esta noche.

El Gobierno tuvo una mayoría de 38 votos. A favor de la política del Gobierno votaron 303 diputados y 265 en contra. Inmediatamente después el primer ministro presentó una resolución declarando que Francia «continúa fiel a una política de colaboración internacional y de organización de la paz, para las cuales es necesario el respeto de los contratos». La resolución fué aprobada por una mayoría de 51 votos.

El escaso margen que obtuvo el Gobierno en las dos votaciones se explica, en parte, por el hecho de que algunos amigos de M. Briand votaron contra el Gobierno y otros se abstuvieron.

El primer ministro confirmó la noticia de que dentro de unos días tratará de los problemas internacionales con el primer ministro Ramsay MacDonald de la Gran Bretaña. La entrevista, dijo, probablemente se celebrará a principios de la semana próxima en una ciudad costera francesa del canal.

Al pedir a la Cámara un voto de confianza, M. Laval reveló que había enviado una protesta al Gobierno alemán contra la afirmación del Canciller Bruening de que Alemania no puede atender al pago de las reparaciones cuando expire la moratoria y que no aceptará ningún arreglo temporal del problema.

La actitud adoptada por el Canciller Bruening, dijo, «fortifica el sentimiento de independencia y de dignidad de Francia». Dijo que esperaba de las naciones la misma honradez que se exige a los individuos y declaró que es inconcebible que se permita a Alemania dictar el arreglo de las reparaciones.

Volviendo a la cuestión del desarme, el primer ministro manifestó que Francia presentaría proposiciones concretas dentro de su invariable política—la seguridad antes que el desarme—en la conferencia de Ginebra del mes próximo.

Elogió a André Tardieu por haber abandonado el Ministerio de Agricultura para hacerse cargo de las responsabilidades del departamento de la Guerra y presidir la delegación francesa en la conferencia del desarme.

LA TRADUCCION TURCA DEL CORAN HA QUEDADO OFICIALMENTE EN VIGOR

ESTAMBUL, Turquía, enero 22.—(AP).—La traducción oficial turca del Corán quedó hoy oficialmente en vigor, al decirse todos los servicios religiosos de la principal mezquita de Istambul, en turco, en vez de árabe, como tradicionalmente.

El Corán árabe, que ha sido siempre tan ininteligible para las masas del pueblo como en los países occidentales lo es la liturgia en latín, será sustituído gradualmente en todas las mezquitas de Turquía por la traducción otomana, realizándose así la aspiración del Gobierno nacionalista de adaptar la religión ismálica a las necesidades de la moderna Turquía.

ANUNCIESE EN EL DIARIO DE LA MARINA

LOS BANQUEROS EXTRANJEROS REUNIDOS DURANTE VARIAS SEMANAS EN BERLIN HAN CONCERTADO UN CONVENIO PARA LA DEFENSA DE SUS INVERSIONES

Se ha nombrado una comisión de banqueros extranjeros que se reunirá en cada trimestre

BERLIN, enero 22. (AP).—Dos periódicos financieros, el «Boersen Courir» y el «Boersen Zeitung» publican hoy lo que dice es el texto de un convenio para la prórroga por un año de más de mil millones de dólares en créditos extranjeros a corto plazo que se encuentran actualmente en Alemania.

Los creditos han sido clasificados por los banqueros extranjeros que han estado conferenciando en esta capital varias semanas como prestamos reembolsables y préstamos en metálica, divididos estos últimos en créditos bancarios y créditos industriales.

Los periódicos agregan que de acuerdo con este nuevo convenio los prestamistas obtendrán el veinticinco de sus créditos en marcos para su reinversión en valores alemanes. Espérase que los bancos alemanes podrán liquidar sus saldos dentro de dos años.

Los inversionistas extranjeros podrán retirar hasta el quince por ciento de los préstamos industriales semestralmente durante dos años. transcurridos los cuales la suma podrá aumentarse, dependiendo de la situación interior alemana. Los acreedores que acepten marcos y compren valores alemanes se obligan a tener en su poder dichos valores cinco años.

De acuerdo con el plan habrá una nueva consolidación de 50,000.000 de pesos en un préstamo a diez años, pagando los bancos alemanes el 15 por ciento de sus préstamos extranjeros anualmente al fondo del Reichbank, contra el cual se emitirán certificados del seis por ciento, redimibles semianualmente, con el interés del cinco por ciento.

Se ha nombrado una comisión de seis banqueros que se reunirá trimestralmente.

EL SEMANARIO LIMEÑO «LA REVISTA» HA SIDO MULTADO EN 500 SOLES

LIMA, Perú, enero 22 (AP) El Gobierno multó hoy al semanario La Revista en quinientos soles de oro, por publicar artículos punibles, según la Ley de Emergencia.

Se Juzga Dominada Totalmente la Situación en Los Territorios Que Habían Afectado Las Inundaciones

Se han recibido ya víveres en gran cantidad para alimentar a los damnificados, mientras grupos numerosos de médicos y enfermeras vigilan para atajar cualquier brote de epidemia

GLENDORA, Mississippi, enero 22 (AP) El servicio de guardacostas y la Cruz Roja anunciaron hoy que la situación creada por la inundación en los valles de Tallahatchie y Yazoo, está completamente dominada.

Ya se está recibiendo gran cantidad de víveres para alimentar a los refugiados en la región del Delta, anegada por los ríos, mientras que grupos de médicos vigilan para cortar todo brote de enfermedades peligrosas.

Treinta y un guardias costeros, tripulando una flotilla de botes, comenzaron hoy las operaciones de auxilio a la altura de Greenwood, y disponiendo ya de otras embarcaciones, la Cruz Roja y las agencias de socorro dicen que no esperan que ocurra más novedad.

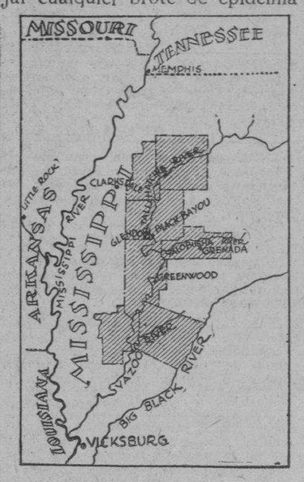

EL MAPA muestra, en su zona sombreada, la extensa región del Estado de Missipssippi inundada por el desbordamiento de los ríos Tallahatchie y Yazoo, y en la cual ha habido una difícil situación en los últimos días. Las poblaciones de Glendora y Greenwood han sido las más castigadas.

LA UNICA DESTILERIA QUE HABIA EN URUGUAY HA SIDO EXPROPIADA

MONTEVIDEO, Uruguay, enero 22.—(AP).—El Consejo Nacional Administrativo ha decidido expropiar la única destilería que hay en el Uruguay, con objeto de que pueda comenzar el monopolio combinado del petróleo, el alcohol y el cemento, recién organizado por el Gobierno.

BUENOS AIRES, Argentina, enero 22.—(AP).—Los conductores de taxis declararon hoy huelga de veinticuatro horas como protesta contra el nuevo impuesto creado por el gobierno a la gasolina. Prometieron reanudar el trabajo mañana.

VEINTITRES BARCOS DE GUERRA JAPONESES ESTAN PREPARADOS PARA ZARPAR RUMBO A SHANGHAI

Los Japoneses Amenazan al Establecimiento Extranjero

SHANGHAI, China, enero 22. AP.—El peligro de un conflicto entre las fuerzas navales japonesas y las tropas extranjeras del establecimiento internacional ha saturado la atmósfera esta noche.

Un grupo de oficiales de la marina japonesa visitó al director del periódico chino «The Republican Daily News», situado en el corazón del establecimiento extranjero, concediéndole un plazo que se vence mañana para que dé explicaciones cumplidas con motivo de un artículo ofensivo, anunciándole que en caso contrario adoptarán medidas dolorosas contra él.

Tan pronto se enteraron de lo ocurrido, las autoridades del establecimient—en su mayoría británicos—visitaron al almirante Shiosawa, comandante en jefe de la flota japonesa estacionada en el río Whangpo, y le rogaron que les informase acerca de sus intenciones. Agregaron que no podían permitir una acción independiente por parte del Japón dentro de las concesiones extranjeras.

El almirante japonés, según se tiene entendido, pidió la inmediata supresión de las organizaciones anti-japonesas en el establecimiento extranjero, así como en la ciudades nativas. Agregó que actuaba en cumplimiento de órdenes del gobierno japonés, que le ha dado instrucciones para que termine con las actividades anti-japonesas en esta ciudad. Finalmente accedió a que en el caso de que considere necesario el empleo de la fuerza consultará primero a los funcionarios del establecimiento.

Manifestando que el establecimiento se regula por un convenio de las potencias y es virtualmente territorio extranjero, la delegación dijo al Almirante que cualquiera operación militar por su parte provocaría reacciones de los gobiernos norteamericanos y europeos.

El cónsul general japonés Kuramatsu Murai también despachó una comunicación al general Wu Ten Chen, alcalde de las ciudades chinas que comprenden a Shanghaj, protestando de la conducta de los ciudadanos chinos contra los residentes japoneses a los cuales acusa de ser los responsables de los motines sangrientos ocurridos en los últimos días. Pide la disolución de las organizaciones que apoyan el boicot contra los productos japoneses.

Aunque los japoneses no han recibido contestación a sus ultimatum, han declarado que si las respuestas no son satisfactorias están preparados para adoptar nuevas medidas llegando hasta hasta apoderarse de los centros de las organizaciones chinas que se encuentran dentro y fuera del establecimiento.

Un buque porta-aeroplanos japonés y cuatro destroyers llegarán mañana de Tokío, trayendo fuerzas navales niponas. Con esos barcos el número de buques de guerra en aguas de Shanghai será de once. Desembarcarán 400 soldados de infantería de marina más, aumentando sus fuerzas en tierra a 1.600 hombres.

El bureau de publicidad japonés informa que el gobierno de Tokío está estudiando el envío de unidades militares a esta ciudad y que veintitrés buques de guerra más se encuentran listos en el base naval de Sasebo para el caso de que sean necesarios.

En vista de estos acontecimientos, numerosas organizaciones chinas se han dirigido al gobierno de Nankin pidiéndole tropas para que las proteja. Los tenderos chinos han formado cuerpos defensivos y han pedido al gobierno les dé armas.

OCHO CONTRA-PROPOSICIONES DEL PARAGUAY PARA RESOLVER EL ASUNTO DEL CHACO BOREAL

La cuestión de interpretar dicho convenio dependerá del Tribunal Supremo de los Estados Unidos, cuyos fallos serán aceptados por ambos países. Texto de las bases presentadas

ASUNCION, Paraguay, enero 22, (AP.) — El Ministerio de Relaciones Exteriores ha anunciado hoy que el Paraguay va a presentar a Bolivia, en Washington, las siguientes contra-proposiciones para solucionar la cuestión del Chaco:

Primera: Ambos países convienen en recurrir a los procedimientos pacíficos del derecho internacional para resolver el problema de límites y los derivados de éste.

Segunda: Mientras se llega a un acuerdo definitivo. Bolivia abandonará todos los establecimientos militares dentro del territorio concedido al Paraguay en 1878 por el Laudo Hayes, retirando sus tropas. En las demás regiones del Chaco, Bolivia abandonará también los fuertes y puestos establecidos contraviniendo el status-quo de 1907. El Paraguay a su vez abandonará los establecimientos militares, evacuando sus tropas del territorio no incluído en el Laudo-Hayes. E igualmente abandonará sus establecimientos que contravienen el status-quo de 1907.

Tercera: El Paraguay tendrá a su cargo la policía del territorio a que se refiere el Laudo Hayes.

Cuarta: La función policíaca en el resto del territorio del Chaco, se dividirá así: a cargo del Paraguay al este de la longitud 61, grados 30 minutos, y a cargo de Bolivia al osete del mismo meridiano.

Quinta: Ambos países cumplirán estas condiciones dentro de los tres meses de la fecha de este convenio.

Sexta: La cuestión de interpretar el convenio dependerá del Tribunal Supremo de los Estados Unidos, cuyos fallos aceptan ambos países.

Séptima: Todas las reclamaciones serán presentables al Supremo de Washington dentro de los cuatro meses siguientes al trimestre de cumplimiento especificado en la Contraproposición Quinta, determinando el Tribunal referido el procedimiento a seguirse.

Octava: El Paraguay hace la reserva de que las divisiones de zonas propuestas no perjudican sus reclamaciones de derechos en el Chaco ni sus títulos y dominio en la región desde el Río Verde, hasta el paralelo de los ríos.

MAC DONALD DEJA EN LIBERTAD A DOS DE SUS MINISTROS PARA VOTAR EN CONTRA DEL GOBIERNO

Estuvo a punto de ocurrir la dimisión del Gobierno, dada la discrepancia de opiniones respecto al programa arancelario, pero el Premier inglés resolvió el problema diplomáticamente

LONDRES, enero 22. (AP).—El primer ministro MacDonald salvó hoy al Gobierno de una división por medio de una maniobra tan rápida e inesperada como lo fué la formación del presente Gobierno Nacional.

Divididos los ministros con relación a si el país debe o no tener unos aranceles generales, el Ministerio no solamente continúa en existencia, sino que se presentará al Parlamento cuanto éste reanude las sesiones el día 2 del próximo febrero.

Durante dos días los ministros han estado discutiendo sobre el programa arancelario, pero cuando se separaron hoy se anunció oficialmente que no habían podido llegar a un acuerdo.

Ordinariamente esto conduce a la dimisión del Gabinete, pero Mr. Mac Donald logró evitar el colapso del Gabinete. Los ministros que no están de acuerdo con la mayoría de sus compañeros «quedan en libertad de expresar sus opiniones y de votar con su conciencia», dice la nota.

Esto significa, que si quieren, los ministros disidentes pueden hacer campaña contra las medidas arancelarias que el Gobierno se propone presentar al Parlamento. Los contrarios a esas medidas son Philip Snowden, ahora Lord Ickornshaw, y Sir Donald McLean, liberal, presidente de la Junta de Educación.

Nada se ha dicho respecto a si esos dos ministros dimitirán en el caso de que el Parlamento apruebe la ley de aranceles, rompiendo con la política librecambista de Inglaterra, pero no es probable que abandonen el Gabinete.

En la Cámara de los Comunes los conservadores tienen una mayoría de 235 votos sobre todos los demás partidos y es seguro que el programa arancelario se aprobará en una de las primeras sesiones.

George Lansbury, jefe de los laboristas parlamentarios, dice que la nota dada por el Gobierno es el documento más asombroso que se ha publicado por un gobierno inglés y ridiculiza la explicación de que la resolución se ha tomado en defensa de los intereses de la unidad nacional.

David Lloyd George, que regresó recientemente de un viaje por mar y que espera el momento de entrar en acción, dijo hoy: «Es asombroso que se autorice a los ministros para votar contra el propio gobierno».

CELEBRA EL BRASIL LAS HERMOSAS FIESTAS DE LA FUNDACION DE S. VICENTE

SAN VICENTE, Brasil, enero 22. (AP) Hace cuatro siglos que el navegante Martín Alfonso Da Sousa fundó aquí el primer establecimiento portugués del Nuevo Mundo, no lejos del lugar en que está hoy la gran ciudad de Santos.

El Brasil observó hoy el aniversario, por decreto del Presidente G. Vargas participando en los actos el crucero portugués «Cavalho Araujo» y varios buques de guerra brasileños. Las fiestas continuarán todo el mes en el Estado de Sao Paulo.

China Pedirá a la Liga de Naciones Castigo Contra el Japón

El Gobierno de Nanking está constituido de nuevo y ha puesto término a sus dificultades financieras por adelantos que le han hecho los Banqueros de Sanghai.

Puesto ya en franquia ese Gobierno a tomar medidas diplomáticas contra el Japón, a cuyo efecto el Dr. Fnu Ping-Chang, Subsecretario de Estado, anunció el 17 del corriente en Shanghai, que China invocará el artículo 16 del pacto de la Liga de Naciones, cuando el Consejo de esta se reuna en Ginebra el dia 25 del corriente mes, y pedirá a los firmantes del «Tratado de las nueve Naciones del Pacífico», que examinen la cuestión Chino-Japonesa del Pacífico.

Ese Doctor Fu cree que es inevitable la ruptura de relaciones diplomáticas con el Japón, pero manifestó que no hay completo acuerdo de los miembros del Gabinete sobre esa ruptura.

Sin embargo, el Ministro de Estado de ese Gobierno de Nanking cree que la ruptura de relaciones es el único medio de terminar esa situación insostenible entre China y Japón, pero algunos miembros del Gabinete de Nanking se oponen a esa solución por las graves consecuencias que pudiera tener.

Ahora se reunirán en Nankin, capital de la China oficial, Chiang-Kai-shek que está en Hangchow guardando un completo silencio, después de la renuncia de su cargo de Presidente de la República de China que no le fué aceptada; Wang Ching-wei, que estuvo enfermo, recluido en un Hospital y Hu Han-min que está en Cantón, de donde procede y que, como Cantonés, estuvo muy distanciado del General Chiang-Kai-Chek.

Mientras tanto en la Manchuria sigue la persecución de los bandidos chinos, merodeadores de los ferrocarriles y que fueron muertos, hasta el número de trescientos por los soldados del Japón, según un despacho de Mukden del 17 del mes corriente.

T. G.

NUEVAS GUERRAS

(Por Gastón Mora)

Según nos ha comnicado el cable, «el General William Mitchell, ex-Comandante de las fuerzas aéreas norteamericanas, opina que la guerra entre su país y el Japón es inevitable. «Las dos naciones se disputan la supremacía comercial en el Asia. Para el Japón, dice la expresada autoridad en asuntos aéreos, «se trata de un problema de existencia». Previendo la guerra, «el Japón se apercibe para esas hostilidades». Esta opinión del General Mitchell confirma lo que, recientemente, hemos dicho en un artículo, a saber, que el Japón ya está perfectamente preparado para la guerra; ya sea ofensiva ya sea defensiva. Puede atacar, y puede defenderse. La guerra no sería naval, pues las flotas americanas **no podrían** acercarse al litoral de las ís'as japonesas, rodeado de minas submarinas. La guerra **no sería terrestre,** pues el Japón puede poner en Asia, en el Continente, un millón de soldados, y Norte América **no podría** enviar tamaño contingente al teatro de operaciones. La guerra sería, según el General Mitchell, aérea. Los aviones de combate americanos podrían bombardear las ciudades del Japón. Esta clase de guerra lo inquieta; le produce «terror-pánico», dice el General Mitchell. Según éste, el Japón es, ahora, más fuerte en el aire que los Estados Unidos, pero éstos son capaces de construir en poco tiempo, una formidable flota aérea. Para realizar tal empresa les sobran dinero y capacidad técnica. Si sobreviniese la guerra, ella no afectaría directamente, como toda guerra que puedan tener los Estados Unidos, con los que nos hallamos vinculados por los intereses económicos y financieros y, políticamente, por el Tratado llamado «Permanente». Declarada o empezada la guerra sin previa declaración, ¿ocuparían los Estados Unidos a Cuba? ¿Dejarían que nos declarásemos neutrales, con tanto mayor motivo cuanto que entre Cuba y el Japón existe un tratado de comercio y colonización? No es posible vaticinar nada. No debemos olvidar que el Presidente Mac-Kinley dijo, en un documento oficial, que los destinos de Cuba estaban indisolublemente unidos a los de la Unión Americana». Es de esperar, no obstante el pesimismo del General Mitchell, que **no habrá guerra,** pues el Japón, sin apelar a ella, puede establecer su hegemonía en Asia, sin perjudicar los intereses comerciales americanos, manteniendo «la política de la Puerta Abierta». Y a los Estados Unidos les basta y hasta les sobra con su hegemonía en este hemisferio occidental.

—¿Habrá guerra entre Francia y Alemania? Según cartas privadas recibidos de París, en esa capital no se habla más que de esa posibilidad. Y parece que en Alemania también se habla de esa emergencia. ¿Qué ganaría Francia con la guerra? Cobrar lo que todavía le debe Alemania, y que ésta no quiere pagar, y, además, ocuparía Francia toda **la orilla izquierda del Rhin,** con lo cual este gran río sería la frontera entre los dos países. Para esto sería preciso que fuese de Francia la victoria. ¿Qué ganaría Alemania con la guerra, si triunfase? No pagar nada. Cobrar una **indemnización.** Recobrar la Alsacia y Lorena. Readquirir los ducados de **Slewig-Holstein.** Recuperar la Polonia prusiana. Recobrar sus colonias de Africa. La nación que resultase vencida caería en el comunismo. Esto se ha escrito ya, algunas veces, por los que se han ocupado en semejante eventualidad. La derrota traería consigo la revolución comunista. De ésta no se escaparía ni aún la misma nación victoriosa, que acabaría por contagiarse con el comunismo de la nación vencida. En este inmenso peligro deben parar la atención los estadistas de Francia y de Alemania. La derrota desesperaría al pueblo que la sufriese, y se abriría al comunismo. Y el **«contagio psíquico»** lo llevaría al pueblo vencedor. La terrible crisis económica que hoy agobia a todos los pueblos, debido a los desequilibrios y trastornos ocasionados por la guerra mundial, culminarían, con una nueva contienda, aunque ésta se limitase a Francia y Alemania, en una inmensa conmoción social, que sería funesta, fatal, para la actual organización económica de la civilización occidental. Si las fuerzas del capitalismo la condujesen a una nueva guerra, en la que sería necesario movilizar a la juventud de ambos pueblos, éstas, en la que predominan ideales de renovación social, de **paligenesia,** de renacimiento, de regeneración, se apresuraría implantar, por medio de la fuerza, de que dispondría, un nuevo orden de cosas, muy distinto del que hoy sirve de base a la civilización occidental. Una nueva guerra franco-germana pondría en pie de lucha a millones de hombres, quienes, en vez de destruirse entre sí estúpidamente, acaso se decidiesen a destruir un régimen social que los condena a la matanza y a la muerte.

Sr. Administrador
DIARIO DE LA MARINA
HABANA

INCLUYO GIRO POSTAL POR: $_____ IMPORTE ADELANTADO DE UNA SUSCRIPCION DE

1 Mes	3 Meses	6 Meses	1 Año

Nombre_____
Calle_____ No._____
Localidad_____
Provincia_____
Recorte Este Cupón y Envíelo Hoy

M.E.C.D. 2016