1A SECCION 1

El DIARIO DE LA MARINA es el periódico más antiguo de Cuba. Fué fundado en el año mil ochocientos treinta y dos.

Servicios especiales de España

DIARIO DE LA MARINA

MIEMBRO de The Associated Press. Esta queda autorizada para usar nuestros servicios y noticias de información.

Hilo directo con New York.

1A SECCION 1

AÑO XCIX.—NUMERO 315. ACOGIDO A LA FRANQUICIA POSTAL — LA HABANA, SABADO, 5 DE DICIEMBRE DE 1931.—SANTOS SABAS Y DALMACIO. — TIEMPO PARA HOY: BUENO — EJEMPLAR: 5 CENTAVOS

HEMEROTECA MUNICIPAL MADRID

El Asesinato de la Bella Rachel, Envuelto en el Mayor Misterio, Mantiene en Actividad a Nuestros Mejores Detéctives

CHINA SOSTIENE QUE EL GOBIERNO DE CHINCHOW DEBE MANTENERSE Y SE NIEGA A RETIRAR DE ALLI SUS TROPAS

En medio de balas de algodón japón está enviando armamento a los rusos blancos de China

(RESUMEN DE NOTICIAS SOBRE EL CONFLICTO CHINO-JAPONES)

—Mientras los funcionarios de la Liga aceptan que «no se ha hecho nada positivo» y se pide a Estados Unidos, Gran Bretaña y Francia que cooperen a diafanizar la actitud del Japón, éste declara que no quiere militares chinos ni tercera persona en «la tierra de nadie» (área de Chinchow) Los japoneses dicen que los chinos amenazan con atacar; los neutrales todo lo contrario.

—La Liga envía dos preguntas a Tokio: 1.—Naturaleza de las operaciones japonesas contra los

(Continúa en la ULTIMA, col. 3)

"KID CHOCOLATE" FUE VEJADO Y TRATADO COMO DELINCUENTE VULGAR POR LA POLICIA YANKEE

Esposado «en cordillera» con otros acuerdos, el Campeón Mundial de Peso Ligero, junior, que tanto nombre dió a Cuba por su gran destreza pugilística, fué conducido a la Casa de la Detención

KID CHOCOLATE campeón mundial de peso ligero, Junior, al salir del Edificio Federal de Nueva York en dirección a la Casa de Detención de la gran ciudad, después de habérsele notificado que se había concedido la extradición solicitada por el Gobierno de Cuba y gestionada por el cónsul cubano en New York, Augusto Merchán. Esta foto del DIARIO tiene un valor documental único, pues prueba cómo ha sido maltratado Kid Chocolate, al considerársele un malhechor vulgar, esposándosele en «cordillera» con delincuentes comunes, cual es el que aparece en primer término, presentado a las autoridades por cualquier delito de menor cuantía al mismo tiempo que Chocolate. El jueves por la tarde, al salir el Kid de la Casa de Detención, un fotógrafo neoyorquino pretendió hacer una foto como ésta, impidiéndolo el cubano Antonio Frómeta, que de un puntapié lo derribó, con cámara y todo. La lente sorprendió aquí a Chocolate en el inicio de un gesto para cubrir su rostro contra la indiscreción fotográfica.

LOU REICHERS TARDO SOLO DOS HORAS 18 MINUTOS EN EL VUELO DESDE SANTIAGO A LA HABANA

Voló a razón de 220 millas por hora. El último record fué de 4 horas y 30 minutos, en corsario

SANTIAGO DE CUBA, diciembre 4. Por telégrafo. A la 1.22 minutos de la tarde llegó a esta ciudad el aviador capitán Rsichers, procedente de la Habana. Realizó el viaje con un promedio de 198 millas por hora.

Poco después visitó los jardines Hatuey y asistió al almuerzo que le fué dado por la casa Bacardí en el Hotel Venus.

A las 3 y 27 minutos emprendió el viaje de regreso a la Habana.

MATIAS VEGA.

Continúa en la Pág. NUEVE, Col. 8

La Cámara Baja Inglesa Aprobó los Altos Aranceles Creados por la Junta Nacional de Comercio

La libra esterlina no sufre en su poder adquisitivo, declara Stanley Baldwins, en Oberben

LONDRES, diciembre 4.—(AP).—Los altos derechos arancelarios que de acuerdo con la ley contra el dumping se establecieron recientemente por la Junta de Comercio, fueron con firmados hoy por la Cámara de los Comunes.

En el debate sobre la medida, Walter Runciman, presidente de la Junta de Comercio, declaró que la Gran Bretaña no puede por menos que tener en cuenta las barreras aduanales que se han erigido en los demas países contra los productos ingleses.

«Todas las protestas que hicimos contra la elevación de los aranceles en en extranjero hallaron exactamente la misma contestación que yo

Continúa en la Pág. NUEVE, Col. 7

LAS FICHAS HAN PERJUDICADO A LA H. ELECTRIC SIN BENEFICIAR AL PUBLICO QUE USA EL TRANVIA

El Secretario del Sindicato de Tranviarios culpa al sistema como causa de la nueva rebaja

Con objeto de conocer la opinión de los obreros tranviarios en relación con las declaraciones hechas en el día de ayer a la prensa por el Director General de la Havana Electric Railway Co., señor Frank Steinhart entrevistamos al Sr. Manuel González, Secretario General del Sindicato de Motoristas y Conductores de la Habana. Tan pronto

Continúa en la Pág. NUEVE, Col. 1

Clara Bow se Casó con Rex Bell, Pero Negaron la Noticia

Testigos presenciales afirman que los vieron casar. Salieron luego en auto para el rancho

REX BELL Y CLARA BOW, en una escena conyugal verdadera

LAS VEGAS, Nevada, diciembre 4. AP.—Rex Bell, actor cinematográfico, negó esta tarde que él y Clara Bow se hubieran casado anoche; pero dos individuos, un funcionario del condado que expidió la licencia matrimonial y el fiscal del distrito, aseguran que presenciaron la ceremonia. El juez que, según todas las versiones, ofició en la boda, se ha negado a comentar las manifestaciones de Bell.

Bell, contestando a las personas que se le acercaron para confirmar la noticia de la boda, intimó que si él y la actriz se hubieran casado, o solamente el hecho de que se supiera que lo habían hecho, pondría en peligro ciertos contratos.

Los que presenciaron la boda di-

Continúa en la Pág. DIEZ, columna 6

LA ARTISTA FUE VISTA POR ULTIMA VEZ, EL LUNES, EN SU CASA, JUNTO A JIMENEZ, A QUIEN SE OCUPO UN HACHA

Desde dicho día faltó del cabaret. Se ha demostrado que el criminal no actuó impulsado por el robo. Una canzonetista y bailarina habla de las relaciones de Villaverde con Rachel

¿QUIEN asesino a Rachel Dekeirsgieter Drumont en su pisito de la calle San Miguel 38?

¿Fué su amigo Alberto Jiménez? ¿Fué Oscar Villaverde el ex-esposo de la linda francesita que hasta hace poco todavía, bailando en el cabaret Montmartre causaba la admiración de los concurrentes por la euritmia de sus líneas, el oro de sus cabellos y la frescura de sus labios?

¿Acaso una tercera persona de la que la policía—pese el celo desplegado por descubrir el misterio que envuelve el hecho—no es capaz de sospechar?

El crimen—cuyo móvil y cuyo agente se lleva al más allá la pobre víctima—se envuelve en el velo espeso de lo impenetrable. Una oscuridad horrenda rodea ese hecho, que un autor de novelas policíacas—Ponson du Terrail, Conan Doyle, Javier de Montepin—pudiera relatar en letras muy apretadas y ante la crispadura de los lectores espantados.

El asesinato de Rachel—rubia, blanca y bella como un rayo de sol—ha roto por un momento la monotonía habitual de la ciudad despertando el interés público, al par que un sentimiento de conmiseración por el hijo de la víctima, un tierno niñito de doce años que seguramente a esta hora ignore el triste fin de la autora de sus días.

Ignoramos si este crimen quedará impune. Nada tendría de extraño. De algún tiempo a ahora muchos hechos de sangre han logrado ocultar a los victimarios. De ellos—luego del trabajo ímprobo pero inútil de los agentes policíacos—no se ha dicho una palabra más. El misterio los ha sepultado para siempre. Sería lamentable que el asesinato de Rachel corriese la propia suerte.

San Miguel, 38, Tercera Planta

Algunos meses ha, Rachel Dekeirsgieetr Drumont, de 33 años, tomó en alquiler la tercera planta de la casa San Miguel 38. Una mujer bonita, elegante, lujosamente vestida, tenía por fuerza que moverse en un ambiente elegante y lujoso. Y Rachel montó su pisito—sala, recibidor, dos aposentos, baño intercalado—con extraordinario esplendor. Tapices, alfombras, cojines, pinturas, biombos chinescos, mimbres, jarrones, vitrinas colmadas de bibelots, un piano de cola, lámparas de todos los estilos, muebles de preciosas maderas fueron distribuidos en aquel pisito con primoroso buen gusto. No hay duda que un espíritu sutil, hecho a la picante exigencia de la moda, presidió la distribución de la casa... Rachel era, a todas luces, una mujer de fino esprit parisiense...

Rachel Tenía un Amigo

Alberto A. Jiménez y Rebollon, cubano, de Cienfuegos y de 28 años, vecino de Lealtad 24 altos, es músico y era amigo de Rachel. Y como el príncipe Istar, enamorado de Bacota, solía extasiarse con el piano del que ella arrancaba dulces melodías. Alberto Jiménez es músico, y noche a noche toca en el cabaret Montmartre, donde conoció a Rachel.

Jiménez posee un llavín de la casa San Miguel 38, y lo usaba diariamente, cuantas veces quería, entrando y saliendo, pues consideraba aquel pi-

Continúa en la Pág. NUEVE, Col. 2

Jiménez Denuncia la Desaparición de Rachel

A las cuatro y media de la madrugada de ayer viernes Alberto Jiménez llegó a la Tercera Estación de Policía, despavorido, con la inquietud retratada en el rostro. Entrevistándose con el oficial de guardia teniente Lombana le manifestó que desde el martes a las seis de la tarde notó la desaparición de su amiga Rachel del cabaret Montmartre, donde la encontraba diariamente. Agregó que estuvo tratando de localizarla en todos aquellos lugares donde pudiera hallarla, pero en vano. Y en consecuencia temía que la hubiere ocurrido algún accidente desgraciado.

Después dice Jiménez al teniente Lombana, que preocupado por la ausencia de su amiga, no pudo pegar los ojos en toda la noche del martes y que el miércoles muy temprano se lanzó a la calle a reanudar la búsqueda de Rachel. A eso de las dos de la tarde del miércoles fué a la casa San Miguel 38 nuevamente advirtiendo luz en el recibidor y que la puerta que da acceso a la

EL PRINCIPE LUIS BORBON, EN LA HABANA

Se hospeda en el H. Nacional. Llegó ayer procedente del Havre, en el vapor «Espagne»

A bordo del «Espagne», y procedente del Havre, llegó en el día de ayer a la Habana, S. A. Louis de Bourbón, el cual pasó inadvertido a los periodistas, ya que no se había anunciado su llegada, tanto porque parece desea guardar el incógnito.

El repórter se encaminó al Hotel Nacional para lograr el modo de cambiar con él unas palabras.

Los empleados de dicho Hotel—con corrección exquisita y amabilidad suma,—nos indicaron que el Príncipe se encontraba ausente en aquellos instantes. Nos decidimos a esperar. Y en el transcurso de los minutos, pudimos saber que el aris-

Continúa en la Pág. NUEVE, Col. 8

UNA ACLARACION

En las «Impresiones» del jueves día 3 comentamos un artículo en que se excitaba al pueblo cubano a un «boycot» implacable contra los productos norteamericanos. Al enviársenos el recorte se nos dijo que era de «La Correspondencia» de Cienfuegos. No lo publicó este querido colega sino «El Comercio» de aquella ciudad, no menos respetable para nosotros, a pesar de la yanquifobia de dicho artículo.

CONFIRMA EL SUPREMO LA PENA IMPUESTA A COLUNGA, QUE MATO A OTRO DURANTE EL CARNAVAL

Se le aprecia la atenuante de la edad y se le imponen ocho años y un día de reclusión

La Sala de lo Criminal del Tribunal Supremo, ha confirmado en todas sus partes, el fallo de la Audiencia de Oriente, que condenó a Juan Luis Colunga a la pena de ocho años, un día de prisión mayor, por el homicidio de Mario Villar y a Julio Telmo Herrera, por lesiones a treinta días de arresto. A Colunga se le aprecia la atenuante privilegiada de la edad, o sea el tener más de diez y seis años y menos de diez y ocho.

La Audiencia Oriental declaró probados los hechos que literalmente reproducimos a continuación:

Continúa en la Pág. NUEVE, Col. 1

Se Desconoce el Origen del Fuego de Ayer en Luyanó

La falta de agua fué causa de que se propagaran las llamas. Varios vecinos han declarado

Hasta las seis y media de la mañana duró el incendio que destruyó por completo la nave situada en Guasabacoa 62, en la barriada de Luyanó, propiedad de los empresarios Santos y Artigas, hecho del cual dimos cuenta, ampliamente, en nuestra anterior edición.

Continúa en la Pág. DIEZ, columna 7

SE ENCUENTRA EN LA HABANA, EN TRANSITO, EL MINISTRO DE LA REP. ESPAÑOLA EN C. RICA

(Véase la información telegráfica en la página CATORCE)

Se hallaba con el Embajador de España cuando dijo al reporter breves palabras

Es huésped de nuestra ciudad—en estancia que ha de ser breve—el señor Luis Quer Boule, nuevo ministro de la República española en Costa Rica. Este diplomático, representó a su patria en el seno de la Liga de las Naciones. Por ello, y ganado tiempo, ya que el señor Quer Boule habrá de continuar viaje de un momento a otro para hacerse cargo de la Legación española en la República hermana, el repórter trató de localizarlo para sostener breves palabras en las cuales dejara traslucir el estado actual de España, ya que, a pesar de las noticias numerosas que el DIARIO ofrece asiduamente a sus lectores, no es de desperdiciar ocasión alguna en que los viajeros recién llegados de aquel país nos puedan ofrecer alguna faceta interesante.

Luis Quer Boule

Continúa en la Pág. NUEVE, Col. 8

El "Diario" del Tiempo Viejo

POR ANTONIO ESCOBAR

El Centenario del DIARIO DE LA MARINA, que se va a celebrar, me recuerda que hace medio siglo fuí redactor del notable y querido periódico por algunos meses. Esto ocurrió hacia el año 1882, pongo el «hacia» porque no estoy seguro de si fue el 81, o el 83.

Vine de Madrid con el propósito de no estar en Cuba más que un mes y de volver a Madrid, donde me guardaban mi plaza en la «Revista Financiera», un semanario del cual era propietario Mr. Thompson, inglés tan inteligente como caballero y algo excéntrico; para ser inglés completo y genuino. Estaba contento de mí, porque hacía el trabajo más pronto que mis antecesores, y luego, porque no le hurtaba, como sé lo hacían éstos, las botellas de buenos licores que tenía distribudas en varios parajes del local: esta era una de sus excentricidades.

Acaso, en otra ocasión, dé la semblanza completa de este hombre simpático, original y que, como el personaje de Shakespeare «se había criado con la leche de la benevolencia humana».

Un día, hablando de Cuba, a propósito del Ferro-Carril Central de la Isla, proyecto entonces de actualidad, me preguntó si hacía mucho tiempo que había estado en mi tierra y si me agradaría ir a ella.

—Sin duda—respondí— pero para volver y pronto.

—«Good!»—exclamó, frotándose vigorosamente las manos; otra de sus pecularidades. Y a mí también me conviene eso. Busque usted un sustituto para su trabajo, y yo me encargo de lo demás.

Me proveyó de fondos para ir a la Habana por la vía de Liverpool

Continúa en la Pág. DIEZ, columna 1

DOS FABRICAS DE TABACOS DE TAMPA FUERON ASALTADAS AYER POR MULTITUD DE HUELGUISTAS

Ocho hombres y tres mujeres fueron arrestados y se les ocupó propaganda comunista

TAMPA, Florida Diciembre 4 AP. Varios centenares de simpatizadores de la huelga de los tabaqueros chocaron hoy con las autoridades en dos fábricas de tabacos.

Mas tarde, unos 500 hombres y mujeres aparecieron en la fábrica de West Tampa. Por las ventanas inivitaron a los trabajadores a unirse a los huelguistas, pero no hallaron respuesta. En vista de ellos los manifestantes comenzaron a su-

Continúa en la Pág. DIEZ, columna 6

UNA NINA FUE MUERTA POR UN AUTOMOVIL

Se soltó del brazo de la madre y fué a caer bajo las ruedas del auto. El chofer quedó libre

MARIANAO, diciembre 4.—En el Hospital Militar de Columbia fué asistida por el capitán médico de guardia en dicho centro, doctor Ismael Angulo, la menor de cuatro

Continúa en la Pág. NUEVE, Col. 8

EL SALVADOR HA RECONOCIDO AL DIRECTORIO

El ex Secretario de Guerra Gral. Martínez se proclamó Jefe del nuevo Gobierno

SAN SALVADOR, diciembre 4 AP La Junta Militar que se apoderó del Gobierno después de un día de revolución, ha logrado imponer su régimen a toda la República.

En San Salvador, escena de violentos encuentros durante el día de ayer, el orden es completo hoy, y los negocios se han reanudado como de costumbre.

El general Max H. Martínez, exvicepresidente y secretario de la Guerra, se ha proclamado jefe del nuevo gobierno. Mientras tanto, el Presidente Arturo Araujo, a quien se concedió un plazo de veinticua-

Continúa en la Pág. DIEZ, columna 4

Son Agentes de la Autoridad los del Servicio del Censo

Su función policíaca se halla garantida por Gobernación. Se reunió la Jta. Nac. del Censo

Con relación a la denuncia por los señores Oscar A. Cancio y E. Pegudo, formulada contra dos miembros del Servicio Secreto del Censo—Mariano Faget y Roberto Garriga—porque arrestaron hace poco—como ya hemos informado—a José Consocio Llanes o José Caridad Llanes Herrera—que ambos y otros nombres usa este individuo—, al probársele que había cometido un grave delito, inscribiéndose dos veces con nombres supuestos en lugares que no residía, hizo que los repórters encargados de la información del Censo, interrogaron al Jefe de dicho Servicio, el Sub-Inspector de la Judicial, señor Juan Francisco Padrón, sobre el particular.

—«Faget y Garriga—nos dijo el señor Padrón, respondiendo a nuestras preguntas—son «agentes de la autoridad», porque ellos, como todos los

Continúa en la Pág. DIEZ, columna 2

UN CADAVER CON EL CRANEO ROTO EN UNA LAGUNA

No ha sido identificado. Hoy se determinará si se trata de un suicidio o de un asesinato más

El cadáver de un individuo con el cráneo roto, apareció al mediodía de ayer en una laguna conocida por «Merules», en Avenida del Oeste, entre Naranjito y Miraflores, en el reparto «Los Pinos.»

ES UN INDIVIDUO JOVEN

Una vez fuera de la laguna, el

Continúa en la Pág. DIEZ, columna 2

Habla la Standard Oil Company of Cuba

ENFATICAMENTE decimos que para arruinar a cualquiera de las industrias nacionales o extranjeras establecidas en Cuba, bastaría con aplicar a aquellas que se desee aniquilar, un régimen fiscal semejante al ideado para el petróleo y sus derivados; porque si en lugar de protegerlas arancelariamente se estableciesen impuestos de consumo al producto manufacturado, no les sería posible la competencia con los similares procedentes de otros países donde la materia prima tuviera un precio más bajo o la mano de obra fuese más económica.

La política seguida por el honorable general Machado desde que ocupa la Presidencia de la República en lo que se refiere a las industrias nacionales, y lo son todas las domiciliadas en el país, ha sido diametralmente opuesta a la que se establece con el proyecto del Senado. El régimen que venía practicándose, propendía a propiciar con certeza el modo de que cada industria tu-

Continúa en la Pág. DIEZ, columna 3

SI USTED NO SE

Suscribe....

antes del 15 de este mes, habrá perdido la oportunidad de pagar por meses.

1832 1932

después de esa fecha sólo admitiremos nuevas suscripciones por

Trimestres - Semestres o Años

ORDENE SU SUSCRIPCION POR *los teléfonos*

M-7911 - - A-3785

Ayude a Cuba Usted También

Ochenta escritores cubanos que poseen un nombre — muchos de los cuales tienen obligaciones que ocupan la mayor parte de sus horas útiles—, han aceptado la misión de desarrollar un tema para el **Número-Centenario**, sin reparar en si era o no era de su gusto.

Los pintores y dibujantes, por su parte, laboran también con entusiasmo para que su arte de revelación óptica no falte en una Obra que se edita principalmente en servicio de la nación cubana.

Usted puede asimismo hacer algo. Acaso con un poco de ese dinero expuesto a tantos peligros consiga usted asegurar la fama de su negocio y la gratitud de un pueblo, valores éstos de más porvenir que la moneda atesorada.

Ayude usted a Cuba si espera su ayuda

EN ESTE GRABADO: En primer término, Alberto A. Jiménez, amigo íntimo de Rachel; Oscar Villaverde, esposo separado de la blonda artista asesinada; Rachel Dekeirsgieter Drumont, eje de la tragedia; la criada Bernardina Valdespino, testigo importante en este crimen; el cuarto de baño donde se encontró el cadáver de la bella Rachel, en la bañadera, con la cabeza destrozada por los hachazos; el vigilante Santiago Torres, mostrando un hacha ocupada en el domicilio particular de Jiménez; y finalmente, el juez Antonio María Lazcano y Mazón, de la Sección Segunda de Instrucción, en unión del secretario Francisco Valdés Gómez y un auxiliar de oficina.

M.E.C.D. 2016

DIARIO DE LA MARINA

FUNDADO EN 1832

Dirigido hasta 1919 por D. Nicolás Rivero y Muñiz.

OFICINAS: HABANA, PRADO 103.—NEW YORK: 516 FIFTH AVE.

Editado por la Cía. DIARIO DE LA MARINA (S. A.) cuyo programa consiste en la defensa de los intereses generales y permanentes de la Nación cubana, de los especiales de la Colonia española establecida en la misma y de la unión y armonía entre los diversos elementos que conviven en el país. —Art. 1o. de los Estatutos.

TELEFONOS DEL DIARIO

Dirección	A-4153
Administración	M-7911
Audiotría	
Compras	
Secretaría, Administración	M-2522
Anuncios	A-2425
Clasificados y Talleres	A-3337
Quejas y Suscripciones	A-3785
Distribución y Máquinas	A-3785
Redacción	M-7913
Jefe Información	A-3205
Sports	M-7912

PRECIOS DE SUSCRIPCION AL «DIARIO DE LA MARINA»

Habana y Provincias

Mes	$ 1.60
Trimestre	$ 4.20
Semestre	$ 8.00
Año	$ 15.00

Extranjero

Trimestre	$ 5.00
Semestre	$ 9.50
Año	$ 18.00

Edición Dominical. (Para el extranjero solamente)

Semestre	$ 3.00
Año	$ 5.00

ARMONIAS

EL MULATO GUILLEN

Por GUSTAVO E. URRUTIA

UN cubano blanco y culto, rico y joven todavía, y que «sin embargo» no es personaje político, ha leído de un solo aliento, a presencia mía, el bello poemario «Sóngoro Cosongo», de Nicolás Guillén. Magnífico lector es, lo iba recitando entusiasmado, en la intimidad de un pequeño grupo de amigos reunidos en su gabinete.

—Este muchacho—dijo por fin—debe irse inmediatamente de Cuba. A Europa, a París. ¡Pero en seguida!... Tiene que evadirse de este ambiente cubano, inerte y preocupado. Debe acabar de formarse en aquel centro universal de cultura y emulación artística. Aquí nunca pasará de ser «el mulato Guillén». Dígaselo.

En otro tiempo yo le hubiera replicado «a boca de jarro»: —Bueno, ¿y qué? ¡A mucha honra...!—erigiendo automáticamente al poeta en mártir de ela raza. Pero, como me estoy sintiendo cada día más refinado y filosófico, me pareció que eso hubiera sido una chabacanada de in. comprensión y resentimiento.

¿Comprendí, en efecto, el sentido de su mensaje? Vale la pena discutirlo públicamente porque, como hay otras personas que dicen lo mismo, si me equivoco, alguien podría hacerme una rectificación beneficiosa para todos.

Supongo que el distinguido cubano a quien me refiero, quiso decir que a Guillén se le reconocerán espontáneamente, y hasta con entusiasmo de orgullo cubano, todos sus méritos intelectuales; que se le agasajará y se le honrará como poeta, pero que personal y socialmente siempre será visto entre nosotros como «un mulato», con todas las complicaciones desdeñosas del prejuicio de razas. Que en nuestro ámbito ni el mérito intelectual ni las dotes espirituales rescatan al negro de la subestimación social, y que por eso Guillén debe emigrar a países de mayor cultura, donde el color de la piel no sea patente de privilegios ni obstáculo para la vida mental y social del hombre.

De ser así la tesis, estaría yo conforme con las premisas, pero no con la conclusión.

El negro cubano, a pesar de la presión histórica del prejuicio esclavista, ha ido labrando sucesivamente su personalidad patriótica, civil, política, artística e intelectual, pero aun le falta alcanzar igual prestigio colectivo en lo social y lo económico. Cada una de estas laboriosas realizaciones le ha valido el cordial acogimiento y la expeditividad del blanco, siempre que esa bienvenida NO le franquee, ni tienda a franquearle, el acceso a los círculos que todavía no ha conquistado por sí mismo.

Quiere decir, que un negro veterano de la Independencia, estadista, profesional, poeta, pensador eminente, recibe en Cuba igual reconocimiento que un blanco de pareja categoría y más que uno descalificado, excepto cuando ese reconocimiento implica ventaja económica o alternativa social para el negro.

Por ejemplo, a la hora de ocupar un cargo lucrativo, o bien retribuído, el color significa mucho en contra de éste. Otro caso: el dentista, el médico o el abogado de color que sirve profesionalmente a una familia blanca, no podrá reunirse con ella en un acto social, aunque lo merezca. Parece decretado que las cosas sigan así hasta que el negro se haga «atractivo» social y económicamente, por haber acumulado riquezas y creado para sí una brillante posición social. Hasta que pueda dar lo que pide.

Esto no es excusar la actitud del cubano blanco, sino interpretar los hechos a mi manera, por el antecedente de las fusiones ya realizadas en los otros sectores de la vida cubana. También aclara esto muchas anomalías de nuestras relaciones. La intelectualidad blanca que se reuniera para agasajar a Guillén en un recital poético, si antes no cambiaran nuestras malas costumbres, le haría el vacío en cuanto sonasen los acordes de una danza, y lo pensaría mucho antes de honrarlo con una cátedra—retribuída—de literatura. En todo esto tiene razón el preeminente financiero que me hablaba.

Pero no la tiene, a mi juicio, cuando dice que Guillén debe emigrar a países más civilizados para librarse de esas presiones mortificantes, porque eso sería una acción egoísta y, a la vez, estéril para la patria, que necesita de sus mejores talentos negros y blancos en la rectificación de esas y otras preocupaciones obsoletas. A fin de cuentas, nuestros mejores ingenios blancos también están sujetos a ciertas limitaciones, aunque de otro carácter. ¿Sería bueno para Cuba que unos y otros se expatriaran por modo definitivo?

Otra cosa sería ir temporalmente a nutrirse en los centros superiores de cultura, y volver en la plenitud de su capacidad para servir a su país. La conducta japonesa debiera ser nuestro modelo. Las mentalidades más destacadas del Japón, salieron a ilustrarse y ambientarse en el extranjero, para completar la cultura nipona con lo mejor de la cultura occidental. No se quedaron fuera gozando de preeminencias personales para sólo reflejar su prestigio sobre la patria, como astros inaccesibles. El resultado está a la vista.

La gloria de un Heredia, de un Albarrán y de White seudofranceses, o de un Brindis de Salas y un Lico Jiménez, seudoalemanes, fué bien precaria en beneficios y prestigios concretos para Cuba.

Yo no sé cómo estaríamos hoy los cubanos si Maceo, después del Zanjón, se hubiera convertido en mariscal alemán, para dejar de ser el mulato Maceo. O si Juan Gualberto Gómez, al destacar su talento en París y Madrid, se hubiese transformado en estadista francés o español por no ser el mulato Juan Gualberto. O si Martí, por evitarse los estrujones de la incomprensión, hubiese preferido vivir en Europa, absorto en el cultivo de su genio literario.

No debemos incurrir en tal error. El tiempo de la egolatría ya es pretérito pluscuamperfecto. En la actualidad el mérito se mide en todas partes, sólo en función de servicios a la comunidad. Hoy los genios más excelsos de la humanidad se hunden en las masas para elevarlas, en vez de escurrirse para eludir el sacrificio. Y Cuba lo necesita más que nadie.

El mulato Guillén y otros mulatos, y otros negros, y otros blancos talentosos deben salir, solamente para volver más capacitados y más ambiciosos de contribuir a la felicidad de todos los cubanos No para hacerse admirar en la lejanía.

Asombrosos Valores en la Liquidación de THE GOTHAM STORE

CAMISAS — Las más finas camisas americanas, de la mejor calidad, a un precio inferior al de su costo en los Estados Unidos. Blancas, de color entero y a rayas...de broadcloth, oxford, poplin y madras. Con cuello pegado o postizo. Hay abundancia para escoger. **$ 1.69**
PRECIO NORMAL $2.50, $3.00 y $3.50 . . 3 POR $5.

TRAJES — de 2 PIEZAS.—De Hart Schaffner & Marx-Dixie Weaves y lanas tropicales Griffon a estos precios inauditos. Venga pronto que todavía hay un buen surtido de azules y pintas obscuras. No le desagradará uno de su talla. **$16.50**
PRECIO NORMAL $35 y $37.50

TRAJES — de 3 PIEZAS. Sargas azules, barringbones y Light tweeds de Hart Schaffner & Marx y Griffon Brand...modelos 1931 y con la más acabada mano de obra. Especialmente en pintas azules y tallas grandes. Un verdadero regalo si encuentra uno que le sirva. **$26.50**
PRECIO NORMAL $45 y $50.

SMOKINGS — MODELOS 1931.—Trajes de smoking con forros de seda en lana extra y correctos en todos sus detalles. Fabricados por la Fashiontown Brand de New York y jamás vendidos a este precio. **$28.50**
PRECIO NORMAL $45 y $50

TRAJES — NUEVOS DE INVIERNO.—Lo superior de nuestro stock. Modelos de invierno acabados de recibir. De ricas lanas inglesas y americanas, admirablemente cortados y hechuras soberbias de Hart Schaffner & Marx, Worsted-Tex y Fernoraft. Casi todos con forros de seda e impecablemente hechos. Los valores más sobresalientes de la Habana. **$36.50**
PRECIO NORMAL $55, $60 y $65.

CORBATAS — DE SEDA.—Magníficas corbatas, exclusivamente de fabricación americana: Resilio, Trojan Brand e Indestructo, entre otras acreditadas marcas. Repps, Diagonales, pintas de gran novedad; los estilos más nuevos y más atractivos. Cómprelas por docena pues no se le presentará otra oportunidad igual en mucho tiempo. **89 Cts.**
PRECIO NORMAL $1.50 y $2.00

PAJAMAS — GLOVER Y CLERMOUNT. Colores enteros y bonitas pintas. Estilos Jacket y blusa para la hora de dormir y para andar por casa. Usted comprará más de uno porque se trata de una verdadera ganga. **$ 2.35**
PRECIO NORMAL $4.50 y $5.00

MEDIAS — DE SEDA Y RAYON, en colores enteros y de fantasía, buenas, duraderas y de probada calidad...de las que fabrican Westminster, Cooper, Sir Walter y otras marcas acreditadas. Más baratas ahora que en los Estados Unidos. **39 Cts.**
PRECIO NORMAL $1.00 y 75 cts.

CUELLOS — VAN HEUSEN. A precio estupendamente barato por tratarse del mejor cuello que se conoce en el mundo. Vendidos en los Estados Unidos a 35 cts. uno. Ahora a precio mucho menos del costo. Todos frescos, recién recibidos. Surtido completo de los estilos más solicitados en tamaños de ½. Sólo los vendemos por docenas. Haga su surtido ahora. Este es el momento. **$ 1.95**
PRECIO NORMAL $4.00 DOCENA.

"SHORTS" — DE MADRAS; los más cómodos y modernos a un precio increíblemente bajo. Hechos con la mejor tela de madras; no destiñen ni encogen. Blancos, de color entero y a rayas. Con elásticos atrás o a los lados. De B. V. D. y Regatta. Venga pronto porque se están terminando. **69 Cts.** 3 POR $2.
PRECIO NORMAL $1.00 y $1.25.

BATAS — DE BAÑO MUY FRESCAS.—Las más ligeras batas de baño a un precio que es sólo una fracción del costo. Fabricadas por la Cannon Towel Co. Se venden a doble precio del que ahora ofrecemos. Blancas, tan, verdes y azules. La bata de baño ideal para este clima. **$ 2.85**
PRECIO NORMAL HASTA $6.50.

THE GOTHAM STORE. - O'Reilly 70

SE HA ACORDADO HACER FUSION DE DOS GRANDES BANCOS DE NUEVA YORK

NUEVA YORK, Dic. 4, (AP). — La Junta de directores de la Manufacturera Trust Company y de la Chatham Phenix National Bank and Trust Company, acordaron ayer, la fusión de las dos organizaciones

El nuevo banco tendrán un capital activo de 550.000,000 de dólares y depósitos por más de $400.000,000 El anuncio de la fusión se hizo por Harvey D. Gibson, presidente de la Manufacturera Trust.

Se emitirán 546,750 acciones de la Manufacturera Trust Company de valor par de $25 que se cambiaran por 810,000 acciones de capital de la Chatham Phenix, de $20 valor par cada una

ES ABSUELTO UN PROCESADO POR FALSIFICADOR

Se pide prisión para un chofer que mató a una niña en un acto de imprudencia

Tuvo efecto ayer tarde, ante la Sala Tercera de lo Criminal, el juicio oral del proceso instruido a Juan Bello, (a) Noe y a Felipe Luaces, acusados de falsificación de monedas, con motivo de la sorpresa que llevó a cabo la Policía Nacional, al mando del Teniente Miguel Angel Rodríguez, de varios troqueles y veinticinco piezas de a dos pesetas falsas, en el domicilio del primero en Guanabacoa.

En el juicio oral Luaces acusó a Bello de ser el autor de la falsificación, pero se demostró que si bien los referidos troqueles y monedas falsas estaban en poder de Bello, a éste se las había dado a guardar Luaces en un paquete, con conocimiento de que lo perseguían y así burlar a los agentes de la autoridad, ignorando Bello el contenido del paquete.

En vista de ello el Fiscal retiró la acusación contra Bello, para quien pedía antes la pena de diez y siete años, cuatro meses, un día de reclusión, manteniéndola contra Luaces, para quien solicitó tres años de prisión, por tentativa.

Poco después, la Sala, mediante providencia, dispuso la libertad de Bello, que estuvo defendido por el doctor Carlos R. Menció, el que condujo las pruebas para demostrar la inocencia de su patrocinado. El doctor Alredo Pequeño, defensor de Luaces, pidió su absolución.

LA MUERTE DE UNA MENOR POR IMPRUDENCIA

El Fiscal de la Audiencia ha interesado la pena de un año, un día de prisión correccional, para Miguel Sánchez Navarro, al que acusa de la muerte, por imprudencia de la menor de nueve años, Juana Fernández Cárdenas y de las heridas leves a la hermana de la misma Carmen, en el pueblo de Guanabacoa, el 26 de septiembre de este año.

Relata el Fiscal que el procesado dejó el camión que como chauffeur manejaba, en el patio de la fábrica de telas La Ledainta, circunstancia que aprovecharon las menores para subir al vehículo y jugar allí, regresando el procesado y emprendiendo la marcha a excesiva velocidad, a pesar de haber visto a las niñas subidas al guarda-fango. La indemnización la fija el Fiscal en $3.000.00 a favor de los herederos de la víctima.

EL SR. CESAR RODRIGUEZ, ELECTO PRESIENTE DE LA FEDERACION DE LA PRENSA

Con motivo del fallecimiento del estimado compañero Ramón Gárate, Presidente de la Federación de la Prensa Latina de América, se reunió el Consejo Federal de la misma para cubrir la vacante ocasionada eligiéndose al señor César Rodríguez, Presidente, para cubrir la vacante del amigo Gárate.

Así mismo el Consejo Federal acordó intensificar los trabajos para dejar definitivamente constituída la Federación, con lo cual a la vez que se servirán los altos ideales que con la misma se persiguen, se completará la obra por la que tantas ilusiones tuviera el fallecido Gárate y a la que dedicará sus más decididos empeños.

A tal efecto y dentro de breves días, se celebrará una reunión de periodistas para constituir el Grupo Cubano, después de lo cual se cuidará de activar la constitución de los grupos correspondientes a los demás países de América.

Muy en breve, tan pronto estén ultimados todos los detalles, el Consejo Federal de la Federación de la Prensa Latina de América celebrará una serie de conferencias dedicadas a cada uno de los países de la América Latina, cerrándose el ciclo de las mismas con una dedicada a Cuba. En cada una de dichas conferencias habrá números literarios y musicales correspondientes al país al cual se dedique la sesión

El artrítico debe practicar **mensualmente** su cura de

PIPERAZINA MIDY

Este es el medio más seguro para él de preservarse contra los ataques de gota o de reumatismo

LA PIPERAZINA MIDY

depura la sangre (expulsando el ácido úrico que contiene), **limpia** los riñones, clarifica las orinas espesas o turbias y activa las funciones digestivas

MATANCERAS

LA REUNION DE HOY

En el convento de los Paules.

Junta convocada por las Damas Isabelinas, para la que se ha invitado a los consejeros de la institución, entre los cuales me honro contándome.

Trataremos en esa reunión de la fiesta del treinta y uno de diciembre, que ya, sin titubeos, ni temores, podemos asegurar que será el más resonante acontecimiento social del año.

Del año que se va...

Y que cierra su capítulo con esta soberbísima soiree, en el amplio, hermoso y bello teatro Sauto.

Vendidos están los primeros palcos para ese baile, contándose entre los que han iniciado la compra, los cónsules de España y Norteamérica, señores Alvarez Raimundo y Sullivan.

Se decorarán esos boxes con las banderas de los países cuya representación ostentan esos caballeros.

Tamién el Liceo y el Matanzas Tennis Club, han pagado ya sus palcos, en los que irán los gallardetes de esas instituciones, con decorado floral precioso.

En el palco germano, el de Clement Laudman, que es el representante en Matanzas de la República alemana, díceseme que se hará un adorno en jarcia, preciosísimo.

Y el de nuestra hermana República, la mexicana, que tiene por cónsul a César Casas, aspirante a la Alcaldía Yumurina, lucirá también decorado típico, con primores de aquella tierra azteca.

Tendrá el DIARIO DE LA MARINA su palco en esa fiesta.

Y como precisamente a las doce de la noche de ese día treinta y uno de diciembre entra el decano en el año centenario, lucirá alegorías concordantes con tan fausto acontecimiento.

A las empresas editoras de «El País», «El Mundo» y «Heraldo de Cuba» se pedirá también por la comisión que al adquirir sus palcos los decoren simbólicamente.

El Ejército lucirá vistoso adorno en su box.

Y los palcos del Ayuntamiento y del Gobierno, serán objeto del propio modo de bello adorno. Benigno González e Israel y Ricardo Campanería y Miguel Fundora, presidentes del Consistorio y del Consejo, cooperarán a que el realce del baile sea digno de tan altos organismos.

Se pedirá a los particulares que tomen boxes que también atiendan a su adorno, y el aspecto que presentará la platea esa noche será algo nunca visto.

Industrias tan populares como La Tropical y La Polar, Crusellas y Armada, y firmas como «El Encanto» y «La Casa Grande» serán invitadas a que al adquirir palcos lleven a ellos el espíritu de su gran arraigo.

Para estas casas será el más positivo reclame.

¿Y el comercio matancero?

«La Marquesita», «La Oriental» «La Villa de Madrid», «Baquedano», etcétera e.c., seguramente que no dejarán pasar esta oportunidad que tan propicia le es para un buen anuncio.

Un aspecto de feria propónense las Isabelinas dar a la sala de Sauto esa noche y en verdad que nada tan feliz ni tan acertado como ello.

Adelantaré que sé ya de familias habaneras que vendrán esa noche a Matanzas, atraídas por el aliciente que ofrecerá esa fiesta.

Por que habrá también, como en los grandes cabarets capitalinos, pitos y matracas, gorros y sombreros de papel, globos, serpentinas, confetti y todos esos mil detalles que tanta alegría dan.

En las ventas, que se situarán en los pasillos del teatro, oficiarán las Isabelinas, que vestirán esa noche su albo uniforme.

¿Qué más sobre esta fiesta?

Daré cuenta el lunes de los acuerdos que se sumen a cuanto dejo aquí consignado y qué a manera de adelanto doy a mis lectores.

LA SRA. DE QUESADA

Lucrecia Herques.

Fueron de extrema amargura para los familiares de la joven señora las horas del día de jueves en que estuvo de suma gravedad.

La flebitis que después de su alumbramiento ha hecho presa en ella, aunque combatida eficaz y sabiamente, revistió caracteres poco tranquilizadores.

Su estado es más satisfactorio hoy.

Y se espera que dada la naturaleza de la enferma, su juventud y sus energías, logré un triunfo la ciencia.

EN EL COLEGIO DE ABOGADOS

Las conferencias de Vitier.

Es ya firme el acuerdo de que tengan efecto las conferencias del cursillo que sobre «Materias y figuras contemporáneas» nos va a ofrecer el insigne ensayista en el local del Círculo de Abogados en los bajos de Palacio.

Hoy precisamente hablara Vitier por la Estación de Añorga, sobre dicho cursillo. Invitado por Eduardo Alfonso y Serrano, honrará esa Estación de Radio de la Calzada de Tirry, llevando su voz—voz de Maestro, de Apóstol—a cuantos hogares disfruten de ese invento maravilloso, que sin salir de casa, nos permite escuchar a los que en España por ejemplo, nos hablan por medio de las hondas herzianas.

De tres a cuatro el que sintonice la Estación Añorga, gozará de la palabra autorizada de Medardo Vitier.

DE VIAJEROS

El movimiento de hoy.

En compañía de su hija Coralito ha abandonado Matanzas la señora María Luisa Socarrás de Acosta, que se dirigirá al extranjero.

Se espera en cambio aquí a José Luis y Nemesito Urrechaga, que según el confrere de «El Republicano» llegarán a Matanzas de un momento a otro.

Vienen de los Estados Unidos, donde han pasado una larga temporada

Saludaré también a la señora Angela Cardoso de Díaz, de mi vecindad en aquel quartier de Bellamar, que ha regresado de Santa Clara, donde disfrutó, junto a familiares suyos allí residentes, de gratos días.

ALFREDO LIMA

¡Qué dolorosa sorpresa su muerte! Falleció de repente, de un síncope cardíaco, y pasó de un sueño a otro, sin agonía, sin sufrimientos, con la sonrisa en los labios del que deja este mundo de congojas y penalidades, para gozar de la paz eterna.

Lo encontraron muerto en su propio lecho, en la mañana del jueves, y tan plácida era su expresión, tan sereno su semblante, que fué necesario que lo reconocieran cuatro médicos para certificar su defunción.

Ni el color había perdido.

Por lo que temiéndose un colapso hubo necesidad, para asegurarse de su fallecimiento, la reunión de varios facultativos.

Con la muerte de Alfredo Lima y San Jorge se va uno, quizás de los pocos que ya nos quedaban de aquel tipo hidalgo de caballeros, que tanto escasean en este siglo del radio, del automóvil y los gases asfixiantes.

Era Alfredo el acabado ejemplo de gentileza, caballerosidad y corrección que nada torcía la pureza de sus sentimientos, que no desviaba nada la rectitud en la senda que se trazara, y que amable, jovial y galantísimo, vivía con la sonrisa en los labios, que aureolaba todos los actos de su vida y sus expresiones todas.

De gran familia de la Atenas, de rancio abolengo yumurino, sus dos apellidos tienen en nuestro historial preeminencias destacadas.

Nieto del Barón de San Jorge, no usó los derechos que al título tenía, y aunque de una distinción grandísima, de una refinamiento exquisito, brotaba en él una fina democracia, bien distinta a lo que hoy por tal se tiene, entre los que de ella alardean.

Su cadáver recibió cristiana sepultura ayer viernes, en la mañana, en la Necrópolis de San Carlos.

Desde la Habana vino el cortejo, por carretera. Para que en el panteón de los suyos descansaran sus preciados restos.

Pocos los que supieron de su muerte a esa hora, e infinitos los que, como yo, de ello se lamentan y lo deploran, porque más que un deber, de todos hubiera sido un confortante consuelo rendir al cadáver del pobre Alfredo este póstumo homenaje.

Hiere esta muerte en lo más hondo de sus sentimientos a una dama que en la sociedad yumurina figura en alto rango: a la esposa de nuestro querido compañero, el director de «El Imparcial», Evangelina Lima de Casas, y hiere también al hermano único varón—Mario—que con ella sufre tan tremendo golpe.

Para ellos mi condolencia.

ADHESIONES

A la cena de Nochebuena.

Lo dije ayer y lo confirmo hoy dando los nombres de las personas que se han apresurado a adherirse a esa fiesta pascual del Matanzas Tennis Club, en la clásica noche del veinticuatro de diciembre.

Será un éxito esa fiesta.

Para la que ya tienen cubiertos los esposos Guiral-Duarte, las señoritas Estrada, Romelia y Nena, Lolita Solís, Juan Tapanes y Consuelito Díaz. Las señoritas Esquerré, Silvio Valdés Cartaya, el doctor Valdés Coffiño y Ondina y Aida Muñoz, Totoño Moré y sus hermanas Emma y Marina, María Teresa Hidalgo, Quica Loredo, Ana Rosa Estorino y Pedro Urquiza y Nena Urquiza, Guillermito Torres y Graziella Torres, Telma Boscowitz, María de los Angeles Otero, Ismael Obias, José R. Benavides, y Beoto, Iglesias, Tony Alba, Pepe Gómez, Cuqui y Pancho Lecuona y el cronista.

Continuaré publicando nombres mañana, porque son muchos hoy, para el material que tengo para esta correspondencia.

MARGARITA CASADO

Otro duelo hoy.

Duelo muy sensible que afecta a una familia matancera que disfruta de las mayores consideraciones en el seno de esta sociedad.

Golpe tras golpe vienen sufriendo desde hace poco.

No ha mucho, en esta misma sección di cuenta de otro duelo registrado en la casa de mi querido amigo Enrique Casado, y sólo semanas de aquel dolor, se renueva la pena allí, con la desaparición de Margarita.

Una enfermedad cruel, de esas ante las cuales se ve la ciencia impotente y no hay salvación posible lleva a la tumba a la noble dama a la que son tantos a llorar en estos momentos.

Ayer mismo me hacía eco de su salida de la Clínica, porque parece que presintiendo sus últimos instantes deseó volver al hogar en que expiró a las pocas horas.

La muerte arranca del mundo a una mujer todo bondad, todo sentimiento, todo nobleza.

Recíbala Dios en su seno.

Y derrame sobre los que aquí quedan desolados, toda la conformidad, toda la resignación de que tan necesitados están.

UNA BODA NOTARIAL

En Bermeja.

Esponsales de la señorita Josefina Pella Tijera y Alberto Morgadanas, que se celebrará en los días de este pródigo último mes del año.

Ante el notario doctor Gerardo Tavío se celebrará el acto civil.

Y oficiará en la ceremonia religiosa el párroco Esteban Fans.

La señorita Pella, figulina de supremos encantos, está emparentada con familias conocidísimas de esta sociedad, entre las que se cuentan la de Pastrana, la de Alvarez, Tijera, etcétera, etc.

En Jaruco, en coqueto y elegante chalecito, fijarán su residencia los recién casados.

LA ULTIMA NOTA

Para decir que hablaré mañana de la Verbena de los días veintiseis y veintisiete en el Club de la Playa, para la que hacen preparativos muchos las señoras de la Directiva.

Hay también el proyecto de ofrecer para este mismo mes de diciembre una tarde de arte en el Club de la Playa.

Con alicientes inmitos.

Manolo JARQUIN.

ANUNCIESE EN EL Diario de la Marina

La importancia del Agua Pura

Beber agua en general se trata como una cosa corriente por ser una de las necesidades más importantes de la vida.

Muy pocas personas comprenden la importancia de beber siempre una cantidad adecuada de agua buena.

Poland Water

(AGUA POLAND)

por muchos años ha sido famosa por su pureza. Se puede comprar en todos lados, embotellada higiénicamente y está garantizada de llegar al consumidor con la misma pureza que deja el famoso manantial en Poland, Maine.

Depositarios y Distribuidores: J. GALLARRETA y Cía., S. en C. Mercaderes 13. Habana.

MARCAS Y PATENTES

LORENZO S. RUIZ

—En práctica desde 1912—

Edificio Casteleiros, Departamento 401 Oficios 18. Cable y Telégrafo «TRADEMARK»

Teléfonos: 1-4341 y A-9746 HABANA.

Esta oficina cuenta con archivo clasificado para la investigación de las marcas.

DR. P. M. SOUZA

Garganta, Nariz y Oidos, Hospitales de New York, Viena, Budapest, Habana. San Lázaro 226, de 3 a 4

FARMACIA DROGUERIA DE "JOHNSON" DE TURNO LOS LUNES

Obispo Nº 30 TELEFONO-A-2129.

LA MAYOR

35 EDIFICIOS 700 EMPLEADOS

SARRA

DROGUERIA

ABIERTA TODOS LOS DIAS TODA LA NOCHE LOS MARTES

A-8020 A-3641

FARMACIAS DE TURNO

SABADO

Calle y número	Teléfonos
HABANA	
Padre Varela 111	M-4659
Plácido 4 (antes Bernaza) esq. a Obispo	A-1258
Paula 53	M-5464
Gral. Carrillo y Aramburo	U-6302
Gral. Aranguren y Condesa	M-4516
Maximo Gómez 363	M-4158
Zenea y Raimundo Cabrera	M-4559
Salud 46	M-5440
A. de Italia 129	A-2171
Finlay 110	U-6712
Ave. de Menocal y General Carrillo	U-8539
Gral. Aranguren y General Aguirre	M-4249
Enrique Villuendas y Perseverancia	M-3020
Máx. Gómez 412	M-3571
S. José y Lealtad	A-9966
Merced 92	M-4401
Aguila y Vives	M-4319
Ave. de la República 269	U-6822
Padre Varela 19	U-6297
Esperanza 57	M-4084
A. de Menocal 72	U-3080
Crespo y Refugio	M-4668
Máximo Gómez 128	M-3070
Ricla 15	M-4710
Hospital y Jovellar	U-6630
Luz y Compostela	No tiene
Padre Varela 110	M-4171
Ave. de Menocal 40	M-5057
Oquendo y V. Muñoz	U-6504
Cárdenas 55	A-2633, M-4501
VEDADO	
Calle 19 No. 261 entre E y D	F-6030 F-6116
Calle 5 No. 40	F-5872
Calle C No. 147 entre 15 y 17	F-6138
Zapata entre A y B	F-6060
Ave. de Wilson 20	F-6224
Calle 23 No. 393 esq. a 4	F-3150
Calle 23 número 500.	F-6164
Calle 12 y 21	F-6172
VIBORA	
10 de Octubre y Ave. de Acosta	I-1178
10 de Octubre y Estrada Palma	I-7156
Dolores y 15, reparto Lawton	A-3052
Santa Catalina 61	A-2311
Calzada 10 de Octubre y Atlanta	I-7210
Juan Delgado y Libertad	I-3636
JESUS DEL MONTE y SANTOS SUAREZ	
10 de Octubre 357	I-1492
Sta. Emilia y Durege	I-1602
Santa Irene y Flores	I-7507
10 de Octubre 118	M-0505
Lacret 20	I-7262
10 de Octubre 267	I-7490
LUYANO	
Cueto y Municipio	X-3048
Fernández de Castro y Concha	X-2292
Ulacia y Carretera de Güines	X-2285
F. de Castro 121	I-7452
CERRO	
Calzada del Cerro 815	I-1212
Moreno 40, letra B	I-1410
Falgueras 15	I-7164
C. del Cerro 891	I-7382
Florencia y S. Quintín	I-7585

NOTA: Este grupo cubrirá prestar el servicio público todo el día y la noche de los domingos siguientes: febrero 14; marzo 15; abril 26; mayo 24; junio 21; julio 19; agosto 30; octubre 11; noviembre 22.

M.E.C.D. 2016

CURSOS DE LITERATURA EN EL CIRCULO DE B. ARTES, POR EL DOCTOR SALAZAR

Especialmente invitado por la Junta de Gobierno del Círculo de Bellas Artes, el doctor Salvador Salazar y Roig, dstacada figura de nuestra intelectualidad, en breve iniciará en los salones sociales de esa institución los siguientes cursos de Literatura:

1.—Divulgación de Literatura Castellana.

2.—Literatura Cubana.

3.—Las grandes corrientes literarias en los países modernos.

Los cursos de Literatura Extranjera serán los martes; los de Literatura Cubana los jueves y los de Literatura Castellana los sábados.

Horas: de 2 a 4 de la tarde.

En la Secretaría del Círculo, de 5 a 7 de la noche, se reciben las inscripciones.

APOYAN A LOS COLONOS LOS FERROVIARIOS

En relación con la oposición de la Asociación de Colonos a nuevas restricciones de nuestras zafras azucareras, evidenciada en la reciente asamblea de colonos, hacendados y obreros de la industria azucarera, celebrada en Santa Clara, y a la cual asistieron, también, nutridas representaciones de organizaciones proletarias de la República, directamente o indirectamente interesadas en la libre producción de azúcar, la Hermandad Ferroviaria de Camagüey ha acordado prestar su apoyo incondicional a los colonos en su campaña contra la restricción. También, acordó seguir al colonato cubano en toda acción o medidas que resuelva llevar a cabo para lograr el triunfo de sus ideales, declarando estar dispuesta a ocupar en el caso de que los colonos, de decretarse la restricción de la próxima zafra, resuelvan renunciar al corte de las cañas en toda la República.

SE DISCUTIRAN LAS REGLAS DE LA ENTIDAD EXPORTADORA DE AZUCAR

En la mañana del próximo martes celebrará la junta la Corporación Exportadora Nacional de Azúcar. En ese acto se tratarán los asuntos pendientes. Se tratará, también, de las modificaciones de las reglas de dicha Corporación, cuyo estudio, encomendado a una comisión integrada por los doctores López Ooña, Jacinto Pedroso y Walfredo Rodríguez Blanca, quedó ultimado hace algunas semanas y enviado a los directores del organismo residentes en Nueva York, para su previa aprobación. Esta se espera llegará en esta semana, para que su discusión y aprobación definitiva pueda quedar incluída en la orden del día de la junta del próximo martes, según el propósito de los directores cubanos

MARAVILLITAS Nº 2
EL CIGARRO QUE VALE POR DOS

No existe un obsequio más exquisito que un instrumento RCA Victor

Nuevos radios que tienen el Sistema de Sonido Sincronizado a precios increíblemente bajos... nuevos radio-fonógrafos con el cambiador automático de discos y el mecanismo para discos que tocan durante 30 minutos... instrumentos combinados por el precio que antes costaba un radio solo ... Victrolas Ortofónicas en muebles grandes y nuevos modelos portátiles.

Nuevo RCA Victor "RE-16", un radio Superheterodino de 8 tubos con el nuevo sistema de sonido sincronizado así como un nuevo fonógrafo con amplificación eléctrica. Un precioso instrumento combinado por el precio que el año pasado costaba un radio solo.

$215.00

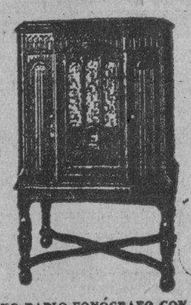

UN NUEVO RADIO-FONÓGRAFO CON CAMBIADOR AUTOMÁTICO DE DISCOS... la "RAE-26" le ofrece un radio basado en el nuevo y sensacional Sistema RCA Victor de Sonido Sincronizado... un Superheterodino de 9 tubos... un fonógrafo con amplificación eléctrica... y un cambiador de discos que proporciona horas de música de cualquier grupo de 10 de los nuevos discos que tocan durante 30 minutos.

$350.00

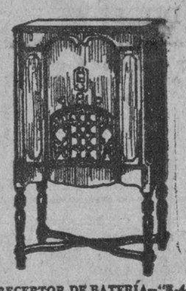

NUEVO RECEPTOR DE BATERÍA—"R-43"... un magnífico Superheterodino de 8 tubos cuatro veces más potente que los aparatos corrientes... las baterías durarán unas 1,000 horas bajo uso normal... con altoparlante magnético-dinámico permanente y nuevos Radiotrons que conservan la energía de las baterías... bellísimo mueble de nogal enchapado.

$190.00

VICTROLA V-30... una Ortofónica consola muy popular... arranque y freno automáticos... mueble especialmente construído para obtener magníficos efectos tonales.

$75.00

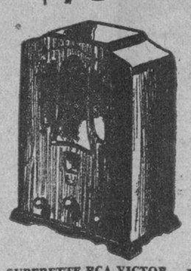

El Nuevo SUPERETTE RCA VICTOR... un Superheterodino completo de 8 tubos en un mueble pequeño y práctico... completo con los nuevos tubos RCA Pentodo y de Super-Control... un instrumento excelente por

$100.00

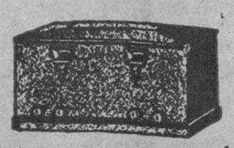

DISFRUTE DE PROGRAMAS RADIOFÓNICOS EMITIDOS POR ESTACIONES LEJANAS... El Adaptador RCA Victor de Onda Corta capta estaciones lejanas que Ud. no podría oír de otro modo. Funciona conectado a su radio de onda larga. Proporciona un placer indescriptible y sólo cuesta

$85.00

En esta época le ofrecemos muchos modelos RCA Victor, entre los cuales encontrará uno que se enorgullecerá de poseer o de regalar.

La RCA Victor no ha ofrecido nunca instrumentos con tantos perfeccionamientos nuevos... y a precios tan bajos. Todos los nuevos radios contienen el nuevo y sensacional Sistema de Sonido Sincronizado, cuya reproducción radiofónica y fonográfica fué imposible obtener hasta ahora.

Los nuevos radio-fonógrafos combinados presentan el nuevo cambiador automático de discos que toca cualquier grupo de 10 discos de tamaño corriente por tanto tiempo como Ud. quiera sin ninguna molestia por su parte... y el nuevo disco Victor que toca durante 30 minutos... casi cuatro veces la duración del disco actual. No obstante estas nuevas e importantes mejoras, Ud. puede ahora adquirir un nuevo radio-fonógrafo por lo que costaba antes un radio solo.

Oiga estos nuevos instrumentos hoy. Oiga al mismo tiempo los nuevos y maravillosos discos Victor que constituyen también magníficos obsequios.

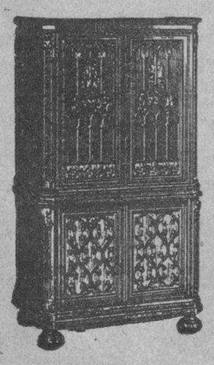

SUPER RADIO-FONÓGRAFO DE LUJO "RAE-79"... el mejor instrumento combinado que se puede obtener... contiene los últimos perfeccionamientos para la reproducción de sonidos... un Superheterodino de 13 tubos... doble amplificación con dos altoparlantes... Control Remoto... Sintonización automática... nuevo equipo para autograbación... dispositivo para tocar los nuevos discos de 30 minutos... cambiador automático de discos... lujoso mueble construído con exquisito gusto artístico... ornamentación tallada a mano.

$1,350.00

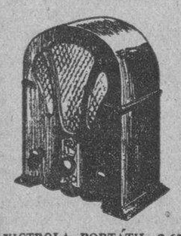

EL RADIO MÁS ECONÓMICO CON LA MARCA RCA VICTOR... el nuevo Radiolette... un potente receptor en un mueble miniatura... sólo pesa 7.20 kilos... completo con el Tubo Pentodo y otros Radiotrons.

$60.00

VICTROLA PORTÁTIL 2-65... con una reproducción tan maravillosa que Ud. sólo espera obtenerla en instrumentos más grandes y caros... arranque y freno automáticos exclusivos de la RCA Victor... pesa únicamente 7.20 kilos... sólo cuesta

$50.00

Distribuidores para Cuba:
VIUDA DE HUMARA Y LASTRA, S. en C.
Muralla 83 y 85.

RCA Victor Company . *División Internacional* . Camden, N. J., E. U. de A.

¿Cómo está su cartera, señora?

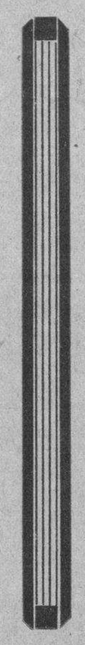

Nos permitimos hacerle la pregunta con un sentido de elegancia tanto como de economía... Si usted no tiene una cartera de moda para cada uno de sus ajuares de invierno, no tema que el atender a ese detalle de elegancia le irrogue un gasto excesivo.

Acabamos de recibir nuevos estilos de carteras— incluyendo el lindo modelo «Montijo»—en pieles sintéticas lisas o labradas, en charol y en seda maroccain... Todas forradas en moaré de seda... Todas con broches originales... Todas con una distinción y un «acabado» que las hace lucir de $5.00 para arriba.

Y no le costarán a Ud. más de

$ 1.75, 1.85, 2.25, 2.85

Los estilos son variadísimos. ¡Véalas hoy mismo!

fin de Siglo

VIBORENAS

EL BAILE DE LA PRENSA

Existe la mayor animación para asistir esta noche al gran baile que celebra la Asociación de la Prensa en los elegantes salones que el Club de Comunicaciones posee en el Paseo de Martí, con el poderoso atractivo de la presentación de treinta señoritas que lucirán preciosas pijamas, y sus esculturas, entre las que será elegida por la concurrenuna reina soberana de la belleza femenina, labor muy difícil, pues hay verdaderas preciosidades.

Se bailará en todos los pisos, que estarán bellamente decorados, como para recibir regiamente a la futura e incomparable Reina.

El más brillante éxito de esta fiesta está asegurado.

SEÑORITA CONCHITA GARRIDO

Tan bella amiguita, amantísima hija de la elegante dama Eloísa Mendoza, se encuentra ya bien de la operación de apendicitis que en las Damas Católicas le practicó el afamado doctor Presno, mas desde hace unos días se encuentra padeciendo una molesta bronquitis que la obliga a permanecer recogida en su residencia.

CONCIERTO ARTISTICO SOCIAL

Como prometí a mis lectoras, me complazco en darles a conocer el selecto programa que ha combinado el estimado amigo Edulfo Ruiz, para el primer concierto artístico social que se celebrará en el elegante Teatro Moderno, a las nueve y media de la mañana.

1.—Overtura. Banda del Distrito Central. Director, Guillermo M. Tomás.

2.—Palabras, por el joven letrado doctor Antonio Martínez y Pérez de Abreu, ex presidente de los A. A. Hermanos Maristas.

3.—Primera presentación del niño Rolandito González. (a) Plegaria (tango.) (b) Misa de once (tango.) Le acompañará el maestro señor Luis Fabré.

4.—Danzas. Por el mago al piano profesor señor Vicente Lanz.

5.—Los Magos del Aire: Trovadores Líricos de Cuba. Artistas de la Estación de radio de la Cuban Telephone Company. Director, señor Jorge Mauri. (a) Mis besos, M. Fontanals. (b) Pasional, R. de Moya. (c) Cobardía, J. Mauri.

6.—La simpatiquísima Margot Aivariño. (a) Lamento gitano. (b) En alta mar. Le acompañará al piano el maestro señor Paco Isla.

7.—Pout pourri de Aires Cubanos. Banda del Distrito Central, dirigida por el maestro G. M. Tomás.

8.—El notable barítono señor Alberto Márquez. (a) Dos besos. (b) Divina mujer. Le acompañará el maestro señor Vicente Lanz.

9.—El famoso pianista señor Jesús López. «Hortensia», «Se va el bongó.»

10.—Presentación de la gran Orquesta Siboney. (a) Golden Sand. (b) Vine Street Drag. (c) Pout pourri.

11.—La sugestiva estilista Mercy Mesquida. (a) Noche de amores. (b) Conga mandinga. Le acompañará la orquesta Siboney.

12.—La aplaudida soprano Caridad Suárez, creadora de María La O, deleitará al público: a() No niegues que me quieres. (b) María La O. Le acompañará la Orquesta Siboney.

Las damas serán obsequiadas con delicados perfumes y pequeños bouquets obsequio del popular santosuarence el joven Manolo Cofiño.

La luneta sólo cuesta 30 centavos y 20 los niños.

Auguro un gran éxito al amigo Edulfo y así me complaceré en hacerlo constar en mi crónica del lunes; éxito artístico y social.

EN SUS DIAS

Un expresivo saludo dedico al estimado y antiguo convecino señor Dalmacio Pérez y Morales, al que junto con sus familiares me une una amistad de muchos años.

Le deseo que en el seno de su hogar disfrute de las mayores felicidades y prosperidades.

JUANITA MARTINEZ

Amiga muy estimada y servicial, enfermera graduada y comadrona facultativa, ha tenido la atención de ofrecerme su residencia en la calle Delicias 70, teléfono K-1672, en la que se ofrece a sus amistades.

Mucho le agradezco a la buena Juanita su ofrecimiento, deseándole en su nueva casa las mayores prosperidades y éxitos.

POR LOS INVALIDOS

No se olvide que será mañana el gran festival que ha organizado la Asociación de Inválidos, en la pintoresca finca Las Piedras, manantiales de San Francisco de Paula, con el concurso de numerosas señoras y señoritas de su Comité de Damas.

El baile será incesante con varias orquestas.

DEPORTIVO DE LUYANO

En su local de Concha número 236, altos, se efectúa esta noche el anunciado baile, para el que existe mucho embullo.

Asistirán muchas luyanenses que le darán gran animación.

Urbano DEL CASTILLO

AVISO

Buena Gratificación recibirá quien informe acerca del paradero actual de Antonio García Lorente, natural de Iznalloz, Granada, España.

Informes a Juan García Lorente, Avenida de Bélgica (Antes Egido) No. 20. — Habana.

4 VECES al DIA damos POR RADIO GRATIS su Anuncio
Diario de la Marina
PRADO 103 Telfs. A-2425; A-3333

E. P. D.
El Señor
Joseph Siques
Ha Fallecido

Dispuesto su entierro para hoy, día 5, a las cuatro de la tarde, los que suscriben su viuda, hijos y demás familiares, ruegan a las personas de su amistad se sirvan concurrir a la Funeraria Infanzón, (Lamparilla 100), para de ahí acompañar el cadáver hasta el Cementerio de Colón, favor que agradecerán.

Habana, Diciembre 5 de 1931.

Mrs. Siques; Grace and George Siques.

MUNICIPIO DE SANTIAGO DE LAS VEGAS

R. I. P.

El Lugarteniente del Ejército Libertador, Mayor General Antonio Maceo y Grajales y su Ayudante de Campo el Capitán Francisco Gómez Toro

Muertos en el Campo de Batalla de «San Pedro» defendiendo la Independencia de Cuba el día 7 de Diciembre de 1896

El Gobierno Municipal de Santiago de las Vegas, en su carácter de depositario de los gloriosos restos de los héroes de «San Pedro», siguiendo su tradicional costumbre, ha dispuesto conmemorar el 35 aniversario de la caída de aquellos colosos de la epopeya emancipadora, celebrando en el histórico Panteón del Cacahual a cargo de este Gobierno Municipal, solemnes honras fúnebres en sufragio de sus almas, que se verificarán el día 7 de Diciembre actual a las 11 de la mañana.

Para tan piadoso acto; tenemos el honor de invitar al pueblo todo de Cuba sin distinción alguna, a fin de que llenando un deber patriótico, preste con su asistencia mayor solemnidad a las ceremonias.

Santiago de las Vegas, diciembre 3 de 1931.

NARCISO TEJUCA.
Alcalde Municipal.

LEOPOLDO NORIEGA.
Presidente del Ayuntamiento.

M.E.C.D. 2016

BOLSA DE LA HABANA

BONOS Y OBLIGACIONES

	Comp.	Vend.
Cuba 1904 Speyer	78	85
Cuba 1905 Deuda Int.	47½	56
Cuba 1910 4 1-2	60	68
Cuba 1914, Morgan	83	92
R. Cuba 1923 5½, Morgan	73	84
R. Cuba 1945 5½ O. P. $40.000.000	45	46¾
Obligaciones oro del Tesoro República de Cuba	30	34⅞
Bonos seriados República de Cuba.—Morgan 5½ por 100 1927:		
E—Vence 1 julio 1932	65	—
F—Vence 1 julio 1933	63	—
G—Vence 1 julio 1934	60	—
H—Vence 1 Julio 1925	60	—
I—Vence 1 julio 1936	60	—
J—Vence 1 julio 1937	60	—
Certificados serie 5½ % Obras Públicas:		
Vence diciembre 31 de 1931	99	—
Vence Junio 23 de 1932	69½	—
Vence diciembre 31 de		
Vence junio 26 de 1933	60	—
Ayuntamiento de la Habana, 1a. Hip.	93	100
Ayuntamiento de la Habana, 2a. hip	90	100
Bonos del Centro Asturianao	50	75
Agr. Oriente Cubano	—	—
Territorial serie B	—	—
Cervecera	64⅞	80
Cervecera (Obligaciones no hip)	37	45
Ciego de Avila	—	—
Curtidora	—	—
Gas Ex	97	107
Hav Electric (Consolidados)	—	28⅞
Hav. Electric (Obligaciones)	—	10
Iron Beer (Obligaciones no hip)	—	—
Jarcia Matanzas	70	89
Edificio La Metropolitana S. A.	—	—
Ladrillos	—	—
Matadero	—	—
Nueva F. de Hielo	93	—
Papelera serie A	90	—
Papelera serie B	60	—
Teléfono	60	—
Unidos	16	—

ACCIONES

	Comp.	Vend.
Agrícola Oriente Cubano ($6.000.000)	71½	80
Banco Agrícola	—	—
Banco Territorial	—	—
Banco Territorial; beneficiarias	—	—
Banco de Préstamos sobre Joyería	—	—
Cervecera	40	120
Ferrocarriles Consolidados Cuba prefs.	16	—
Cuba Cane prefs	—	—
Cuba Cane com	—	—
Kokofat prefs	—	—
Kokofat com	—	—
Cuba R. R.	16	—
Curtidora	—	—
Fibras y Jarcia	22	—
H. Electric Utilities Co prefs. del 6 por 100.	53½	56
H. Electric Utilities Co		
H. Electric Utilities Co préfs. del 5 por 100.	40¼	45
H. Electric Railway Co preferidas	3½	8
H. Electric Railway Co. comunes	¼	1
Jarcia prefs	20	—
Jarcia prefs ex dividendo en acciones	19	—
Jarcia comunes	3	—
Licorera comunes	3⅜	—
Lonja prefs	—	—
Matadero	—	—
Seguros La Mercantil	60	80
Metropolitan Auto	100	—
Naviera prefs	21	—
Naviera comunes	8	—
Nueva Fábrica de Hielo	105	—
Nueva Fábrica de Hielo beneficiarias	16	—
Perfumería prefs	20	—
Perfumería com	2	—
Pesca prefs	60	—
Pesca comunes	10	—
Telégonos prefs	62	70½
Teléfonos com	—	—
Unidos	3½	—
Union Oil	2	6

EMPRESA NAVIERA DE CUBA, S. A.

Apartado No. 2490 Dirección Telegráfica: EMPRENAVE

Claves en uso: A B C 4a y 5a. Edición Western Union

Walkins and Apendix

SAN PEDRO No 6 — HABANA

TELEFONOS: A-6236 Pasajes y Fletes A-5315 Información General A-4730 Departamento de Tráfico A-3966 Almacén A-5634 Segundo Espigón de Paula M-2860 Tercer Espigón de Paula

NOTA.—Las escalas de Port-au-Prince, Aux-Cayes (Haití) San Pedro de Macoris R. D Aguadilla Mayaguez y Ponce P. R Kingston (Jamaica), son eventuales, esto es se harán cuando el pasaje o la carga lo amerite.

VAPORES EN SERVICIO «Presidente Machado» «Baracoa» «Cienfuegos» «Eusebio Coterillo» «Gibara» «Guantánamo» «Habana» «Joaquín Godoy» «Julián Alonso» «La Fe» «Las Villas» «Manzanillo» «Rápido». «Santiago de Cuba» y «Camagüey»

PUERTOS DE ESCALA: COSTA NORTE.— Puerto Tarafa Nuevitas Manatí, (Victoria de las Tunas) Puerto Padre, (Chaparra) Gibara (Holguín) Velasco Bocas) Vita Banes Nipe (Mayarí) Antilla Preston Sagua de Tánamo (Cayo Mambí) Baracoa Guantánamo (Boquerón y El Deseo) y Santiago de Cuba

COSTA SUR:— Cienfuegos, Casilda, Tunas de Zaza Santa Cruz del Sur, Manopla Guayabal Manzanillo, Campechuela, Media Luna, Niquero Ensenada de Mora y Santiago de Cuba

COSTA NORTE DE VUELTA ABAJO.— Bahía Honda Río Berracos, Puerto Esperanza, Santa Lucía. (Minas de Matahambre) Río del Medio, Dimas, Arroyos de Mantua y La Fe.

REPUBLICA DE HAITI.— Port-Au-Prince Aux-Cayes.

REPUBLICA DOMINICANA.— Santo Domingo. San Pedro de Macoris y Puerto Plata.

PUERTO RICO.— San Juan, Aguadilla, Mayagüez y Ponce.

JAMAICA.— Kingston.

Panamá Pacific Line

HABANA A

New-York & California

El buque turbo eléctrico

"PENNSYLVANIA"

33,500 toneladas

SALDRA EL DIA 1 DE DICIEMBRE A LAS 6 P. M. PARA SAN FRANCISCO CAL. VIA EL CANAL DE PANAMA.

El buque turbo eléctrico

"CALIFORNIA"

32,450 toneladas

SALDRA EL DIA 4 DE DICIEMBRE A LAS 3 P. M. PARA

NEW-YORK

Agentes Generales y Consignatarios

The West Indies Shipping & Trading Co.

Wm. H. SMITH. PRESIDENTE

OBISPO 75. HABANA. TELF. A-7322.

Vapores Correos de la Compañía Trasatlántica Española

SERVICIO REGULARES MENSUALES DE PASAJE, CARGA Y CORRESPONDENCIA

LINEA RAPIDA PARA VERACRUZ, NEW YORK Y NORTE DE ESPAÑA

Próximas salidas:

PARA VERACRUZ 48 horas de viaje.

HABANA	2 Oct.
C. COLON	1 Nov.
HABANA	2 Dic
C. COLON	1 Ene

PARA NEW YORK, VIGO, CORUÑA, GIJON, SANTANDER Y BILBAO

HABANA	10 Oct
C. COLON	10 Nov
HABANA	10 Dicb
C. COLON	10 Ene 32

LINEA PARA NEW YORK, CADIZ Y BARCELONA:

M. COMILLAS 2 Dicbre. BUENOS AIRES 1 Ene-32

MANUEL CALVO 17 Dic.

Magníficas cámaras. Amplios comedores para pasajeros de tercera servicios camareros. Camarotes para 3a. clase. Excelentes menús. Para más informes:

MANUEL OTADUY

AGENTE GENERAL

Palacio Lonja. Telf. A-6588. A-7900 Apartado 707. Habana.

COMPAGNIE GENERALE TRANSATLANTIQUE

VAPORES CORREOS FRANCESES

Bajo Contrato Postal con el Gobierno Francés.

Todos los vapores de esta Compañía atracan a los muelles de

SAN FRANCISCO o MACHINA

PROXIMAS SALIDAS

Para GALVESTON y VERACRUZ

"ESPAGNE"

4 de Diciembre.

"MEXIQUE"

3 de Enero.

Para CORUÑA, SANTANDER, PLYMOUTH y el HAVRE

"ESPAGNE"

15 de Diciembre (a las doce del día)

"MEXIQUE"

15 de Enero.

Sesiones de Cinematógrafo diarias en los vapores de esta Compañía, según Contrato con la casa «PATHE»

IMPORTANTE

Buena comida a la española. Camareros y cocineros españoles. Línea de New York al HAVRE, Plymouth y Burdeos

En esta Agencia se expiden pasajes por esta línea, por los lujosos y rápidos trasatlánticos franceses «Ile de France», «Paris», «France», «Lafayette», «Rochambeau» etc.

Para más informes dirigirse a:

ERNEST GAYE

O'REILLY NUM. 9.— APARTADO 1090.— TELF. A-1476.— HABANA.

BOLSA DE NEW YORK

Recibido por el hilo directo de Mendoza y Compañía

Diciembre 4 de 1931

	Cierre
A	
Adams Express	4¾
American Machine Foundry	21
Air Reduction	54⅝
Alaska Juneau	12¼
Alleghany Corp	2
Allied Chemical	75¼
Allis Chalmers	14⅞
American Bank Note	13
American Beet Sugar	—
American Can	62⅞
American Car Foundry	8½
American For Pow	8⅞
American Ice	13¼
American Inter	6⅝
American Locomotive	7
American Metal	5¼
American Power Light	16
American Roll Mills	10¼
American Safety Razor	—
American Smel. Ref	20⅝
American Steel Foundry	6⅝
American Sugar Ref	—
American Tel and Tel	126½
American Tobacco B	80¼
American Water Works	30⅞
American Radiator	7¼
American Tobacco A	78
American Woolen	4⅛
Anaconda Copper Min	12
Andes Copper Min	—
Assd Dry Goods	9
Atch. Top. Sta. Fe	91
Atl. Coast Line	39½
Atlantic Ref	11¼
Auburn Auto	110¼
Aviation Corp. Dela	—
B	
Baldwin Locomotive	—
Baltimore Ohio	23
Barnsdall A	5¾
Bendix Aviation	18⅝
Best Co	25½
Bethlehem Steel	25⅛
Bohn Alum	21⅛
Borden Co	42
Briggs Mfg Co	9⅞
Brook. Man. Tran	33¼
Byers A. M. Co	14¾
C	
Calif. Packing	10⅜
Calumet Arizona	—
Calumet Hecla	4
Canada Dry	16⅝
Canadian Pacific	13⅜
Case J. I. Co	37¼
Cerro de Pasco	13½
Chesapeake Ohio	28¼
Chic N. W.	7⅛
Childs	—
Chi. Gt. West com	—
Chi. Gt. West pref	11¾
Chi. Mil. St Paul Pac com	2¼
Chi. Mil. St Paul Pac pref.	4¼
Chic. Rock I. Pac	9½
Chrysler Motors	14
Coca Cola	111⅝
Colorado Fuel	—
Columbia Gas	19
Columbia Graph	—
Commercial Solvents	9⅜
Congoleum Nairn	9¼
Congress Cigar	—
Cons. R. R. of Cuba	18
Consolidated Gas	66
Cont. Baking A	6⅛
Continental Motors	1¼
Continental Oil	6⅜
Continental Can	34⅝
Corn Products	44⅝
Crucible Steel	27
Cuba Company	—
Cuban Amer	2¼
Cuban Cane Sugar	⅝
Curtiss Wright	1¼
Columbian Carbon	36½
Coty Inc	4
Commonwealth Soth	4½
D	
Davison Chemical	5
Delaware Hudson	79
Delaware Lackawanna	21
Drug Inc	53
Du Pont	54¼
E	
Eastman Kodak	91¼
Eaton Axle S	8¼
Electric Auto Lite	32⅛
Electric Power Light	15
Electric Bond Share	14⅝
Erie	7⅛
F	
Foster Wheeler	10⅝
Fox Film	3⅜
Fisk Tire	⅝
Freeport Texas	16⅞
G	
General Amer. Tank	38⅝
General Asphalt	13½
General Cigar	—
General Electric	26¼
General Food	33¼
General Motor	23½
General Ry Signal	28
Gillette Safety Razor	13⅛
Gimbel Bros	—
Gold Dust	18¼
Goodyear	17½
Goodrich	5⅜
Graham Paige	3
Gt. West Sugar	6⅜
Granby Copper	6⅜
Great Northern	21
H	
Hershey Chocolate	81¾
Houston Oil	22
Houston Oil New	4⅛
Hudson Motor Co	11¼
Hupmobile	4½
I	
Illinois Central	11¼
Interborough R. T.	6¾
Int. Cement	22½
Inter. Combustion	¾
Int. Harvester	26⅛
Inter. Nickel	8⅜
Inter. Tel and Tel	11
J	
Johns Manville	19
J. Kayser Co	8¼
K	
Kansas City South	11
Kelvinator Corp	8¼
Kelly Spring. Tire	1½
Kennecott Copper	11⅜
Kreuger Toll	4⅞
Kroger Grocery	16¾
L	
Lambert	52½
Lehigh Valley	—
Liggett Myers	50¼
Lima Loco	15
Loews Inc	33
Lorillard	15
Louisville Nash	23
M	
Mack Trucks	16¼
Magma Copper	8
Marmon Motors	—
Mexican Seboard Oil	7¼
Mo. Pac. com	10¼
Mid. Cont. Pet	6
Mo. Pac. pref	23¼
Montgomery Ward	9
Mo. Kan. Tex. com	6¼
Murray Corp of A	7½
N	
Nash Motors Co	16⅜
National Cash Reg	14
National Dairy Prod	24⅝
National Biscuit	41
National Power Light	13⅝
Nevada Consol. Cop	5
N Y Central	31⅜
N Y New Haven H	25½
North American	35⅝
Northern Pacific	17¼
O	
Ohio Oil	7
Otis Elevator	21⅞
Otis Steel	4⅝
P	
Pac Gas Elec	34⅞
Packard Motors	4⅝
Paramount Publix	9
Pathé Exchange	2
Penn. R. R. Co	22
Phillips Petrol	5⅞
Pub. Ser. N. J.	59½
Pullman Company	19
Puerto Rico Sugar	8½
Pure Oil	5⅜
R	
Radio Corporation	5⅝
Radio Keith Orph	1½
Reading Co	43
Remington Rand	4
Reo Motors	—
Republic Iron Steel	6½
Reynolds Tob B	36⅛
Royal Ducht	15
S	
Safeway Stores	48
Schulte Retail	4
Sears Roebuck	36⅝
Shell Union Oil	4⅛
Skelly Oil	3⅝
Simmons Company	9
Sinclair Oil Corp	6
Soutehrn Pacific	33½
Southern Railway	9¾
St. Joseph Lead	11½
St Louis San Francisco	4
Standard Brands	14⅛
Standard Gas Elec	33
Standard Oil of Calif	29⅞
Standard Oil New Jersey	31⅛
Socony Vacuum Corp	10⅞
Stewart Warner	5⅞
Studebaker Corp	13⅜
T	
Texas Co	16⅝
Texas Gulf	25⅛
Texas Pac. Land	5⅝
Timken Roller	20⅞
Tob. Prods A	8⅛
Tob. Prods	3
U	
United Carbon Co	11½
Union Carbide	32
Union Pacific	79¾
United Aircraft	12½
United Fruit	26
United Gas Imp	21
United Corporation	11
Union Oil. Cal	15
Union Cigar Stores	2
U S Ind Alcohol	28¾
U S Realty Imp	8
U S Rubber	4¾
U S Steel	51⅝
Utilities Pow and Light	11⅞
V	
Vanadium	15⅞
W	
Wabash comunes	1½
Warner Bros Pic	3
Warren Bros	6⅛
Warner Quinlan	—
Ward Baking B	2
Western Maryland	6⅛
Western Union	44
West Airbrake	16½
West Elec	30½
White Motors	12
Willys Overland	2⅝
Woolworth	45⅝
Y	
Yellow Truck	3⅞

MERCADO DE GRANOS

Trigo	
Mayo	57½
Diciembre	53⅞
Julio	56¾
Maíz	
Mayo	41⅝
Diciembre	36⅛
Julio	43⅜
Avena	
Mayo	27
Diciembre	24¾
Julio	26½

Famoso WARD LINE Servicio

Los vapores más bellos, rápidos y lujosos en servicio regular durante todo el año. Confort, comodidad y economía. Los precios, muy moderados, comprenden camarote y las comidas a bordo.

A NUEVA YORK

Salida de La Habana

BUQUES	SALIDA DE LA HABANA	LLEGADA A NUEVA YORK
ORIENTE	Dic. 3	Dic. 6
MORRO CASTLE	Dic. 5	Dic. 8
ORIZABA	Dic. 10	Dic. 13
ORIENTE	Dic. 12	Dic. 15
SIBONEY	Dic. 17	Dic. 20

Precio minimum de la HABANA a NUEVA YORK en PRIMERA Ida $85 Ida y vuelta $130 Clase TURISTA Ida $55

Y MEXICO

Salida de La Habana

BUQUES	SALIDA DE LA HABANA	LLEGADA A PROGRESO	LLEGADA A VERACRUZ
«SIBONEY»	Dic. 8	Dic. 9	Dic. 10
HAVANA	Dic. 15	Dic. 17	Dic. 18
ORIENTE	Dic. 22	Dic. 23	Dic. 24
ORIZABA	Dic. 29	Dic. 31	Ene. 1o.

PRECIO MINIMUM de los pasajes HABANA a MEXICO

	PRIMERA CLASE Ida	PRIMERA CLASE Ida y vuelta	CLASE TURISTA Ida
A PROGRESO	$76.00	$145.00	$50.00
A VERACRUZ	71.00	135.00	50.00
A MEXICO, D. F.	81.30	150.00	

Para obtener datos mas amplios, reservar pasaje o comprar billete, dirigirse a la Oficina de Pasajeros y Billetes

EDIFICIO DEL CENTRO ASTURIANO (Esq. Obispo y Parque Central)

Teléfonos: A-6154 y M-7776

WARD LINE

MATELAS HOY

STEARNS' ElectricPASTE

Garantizada que mata cucarachas, ratas, ratones y otras pestes.

Millones de personas la han usado durante los últimos 52 años.

De venta en todas partes.

Lista para usarse

Si falla se devuelve el dinero.

Nº 16.

MERCADO AZUCARERO

Diciembre 4 de 1931

(Por el hilo directo de Lamborn Hitchings Co.)

AZUCARES CRUDOS.—A la apertura del mercado de crudos hoy se anunció una venta efectuada ayer a operadores de mil toneladas de azúcares de Cuba para pronto embarque al precio de 1.05 lab., equivalente alrededor de .16/17 cf.

Hoy abrió el mercado de crudos con un tono quieto, siendo creencia general las dos «piñas» deseando vender azúcares para pronto embarque o exalmacén, a la base de 1.20 c y f. Los crudos de las Filipinas en segundas manos, para llegar en enero, ofrecidos al precio de 3.18 y a la vez solicitando contra-ofertas de compra en firme («counterbids»). Los refinadores continuaban mostrándose más o menos indiferentes.

Después del cierre de la Bolsa de Futuros de Azúcar de Nueva York reportose haberse efectuado «bids» al precio de 3.15 por los crudos de las Filipinas, para llegar en enero, con vendedores de esta procedencia al precio de 3.18, posiblemente a un precio ligeramente por debajo.

Hasta el cierre de la Bolsa de Futuros de Azúcar de Nueva York no se habían anunciado ventas.

Existencias de azúcares crudos en almacenes afianzados de Nueva York: Ayer: 504,257 sacos; hoy: 504,257 sacos.

Cotización «spot» de Willett & Gray el día 3: 3.20.

AZUCARES REFINADOS. — Continúa aun con un tono inseguro este mercado. Las compras bajo una política de «manos a boca». Los nuevos pedidos escasamente moderados.

MERCADO DE DONDRES.—Nuestros cables de apertura anunciaban un mercado sostenido. Reportóse haber vendedores de crudos a la base de .87 lab. Reportóse los refinadores no están haciendo ofertas para la exportación.

COTIZACIONES DE LA TERMINAL DE LONDRES

	Cierre anterior
Diciembre	6/ 6½
Enero	6/ 7½
Marzo	6/ 9¾
Mayo	7
Agosto	7/ 2
Octubre	7/ 2½
Diciembre	7/ 5¾

	Cierre de hoy
Diciembre	6/ 7
Enero	6/ 7½
Marzo	6/10½
Mayo	7/ ¾
Agosto	7/ 2¾
Octubre	7/ 3
Diciembre	7/ 6¼

APERTURA DE LA BOLSA DE FUTUROS DE AZUCAR DE NUEVA YORK. — Los Futuros abrieron hoy con un tono ligeramente más débil, de sin cambio a pérdida de un punto. Grandes intereses cubanos efectuaron ventas en los meses de julio y septiembre. Las compras en la escala hacia aabjo por los bajistas cubriéndose.

COTIZACIONES DE LA BOLSA DE AZUCARES CRUDOS FUTUROS DE NUEVA YORK

Cierre anterior: Diciembre 1.10; enero 1.09.10; marzo 1.09; mayo 1.13-14 julio 1.19-20; septiembre 1.25-26; diciembre 1.31.

Cierre de hoy: Diciembre 1.10; enero 1.08; marzo 1.08.09; mayo 1.13; julio 1.19; septiembre 1.24; diciembre 1.30.1.

Toneladas vendidas: 9,950.

CIERRE DE LA BOLSA DE FUTUROS DE AZUCAR DE NUEVA YORK: Los Futuros cerraron hoy con un tono sostenido, cerrando la presión por vender.

Lamborn, Hutchings and Co.

CLEARING HOUSE

Diciembre 4.

Las compensaciones efectuadas hoy entre los Bancos asociados al Havana Clearing House ascendieron a la cantidad de: $759,283.04

FRUTOS CUBANOS EN NEW YORK

La Sección de Fomento y Expansión Comercial de la Secretaría de Agricultura, Comercio y Trabajo, ha recibido con fecha 3 del corriente, del jefe de su oficina agrícola-mercantil establecida en Nueva York, el siguiente cable:

«Subastáronse tomates llegados vapor «Morro Castle», marcas S. S., Gang, cajas de 120, 144 y 162 a ocho pesos; cajas de 172 de seis pesos siete octavos a siete pesos; cajas de 216 de cinco pesos veinticinco a seis pesos; marcas Bunnig, Southern Star, R. N., Sonyboy, Dandy, cajas de 144 de siete pesos cincuenta a siete pesos setenta y cinco; cajas de 180 de cinco pesos setenta y cinco a seis pesos cinco centavos; cajas de 216 de cuatro pesos setenta y cinco a cinco pesos siete octavos; la marca Caraballo, cajas de 144 a cinco pesos cinco octavos; cajas de 180 a cinco pesos cincuenta; hoy subastáronse 750 cajas. Tomates procedentes México, Florida y California subastáronse 1,050 cajas, todos los tamaños, desde dos pesos cincuenta a cinco pesos cincuenta; caja berengenas de dos pesos cincuenta a tres pesos cincuenta; habas-limas a cuatro pesos cincuenta cesto, la clase más pobre a dos pesos cincuenta. Quimbombó a tres pesos cincuenta caja, la clase más pobre a un peso. La temperatura hoy es buena.»

Siguen muy buenos los precios de nuestros tomates, superiores a los de otras procedencias, lo que indica la bondad de nuestro fruto, recomendamos no se quiera aprovechar demasiado el precio, siendo menos escrupulosos en la selección, el precio de las habas-limas y quimbombó aceptable para las bien seleccionadas, en cambio las clases pobres dejan pérdida, mermando o haciendo desaparecer las utilidades obtenidas en las clases buenas.

MERCADO DE TABACO

Iglesias, García y Compañía vendieron y entregaron ayer a Manuel Abella y Compañía, cincuenta tercios de varias clases de Remedios.

Doscientos siete de capadura, broncos y colas, de la nueva cosecha de Vuelta Abajo, registraron Villamil, Santalla y Compañía en los almacenes de González y Compañía.

Pasaron también de manos durante el día, otros lotes mucho más pequeños de distintas clases y procedencias varias. Tan pequeños que no merecen detallarse.

Fué todo lo que hubo en el mercado local; que nosotros confirmáramos.

ENTRADAS POR CAMIONES

Procedentes de Las Villas entraron ayer en la plaza, en camiones, las cantidades de tercios y pacas siguientes:

De Guayos, para Ramón Ruisánches y Compañía, 50.

De Cabaiguán, para Abelardo Cuervo y Compañía, 154.

De Guayos, para González y Vázquez, 59.

RECIBOS POR FERROCARRIL

Hasta las cinco de la tarde de ayer habían entrado en los patios de los ferrocarriles las partidas de tercios y pacas siguientes:

De Santa Clara, para Sobrinos de Antero González, 122.

De Cumanayagua, para I. Kaffenburgh e Hijos, 95.

De Camajuaní, para Constantino González y Compañía, 196.

De Villaclara, para Sobrinos de Antero González, 100.

De San Diego del Valle, para estos mismos señores, 112.

De Florencia, para Urtiaga, Toledo y Compañía, 92.

De Santa Clara, para Sobrinos de Antero González, dos casillas más con 164.

NOTAS DE LOS CAMPOS

La situación en las zonas productoras, a juzgar por las informaciones que hemos recibido los dos días últimos, ratifican las impresiones que dimos en nuestra información de comienzos de la semana que finaliza.

La sequía sigue produciendo sus efectos desfavorables en casi toda Vuelta Abajo. También se siente la falta de lluvia en otras zonas de la provincia de Santa Clara. En cambio resultan beneficiosas las condiciones del tiempo para las nuevas siembras hechas en Partido.

Varios compradores están en las provincias de Santa Clara y Pinar del Río y es posible a esta fecha hayan marcado algunas vegas.

LOS DERECHOS SOBRE LAS BERENJENAS Y PIMIENTOS REDUCIDOS EN E. UNIDOS

La Cámara de Comercio Americana de Cuba ha sido informada de la acción de la Comisión Arancelaria de los Estados Unidos, a cuyas audiencias en Washington asistió en representación de la Cámara el señor Walter M. Daniel, en favor de tarifas más bajas sobre los frutos y vegetales de Cuba.

La Comisión Arancelaria ha reducido los derechos sobre las importaciones de berenjenas de tres centavos por libra a uno y medio centavos por libra. Los derechos arancelarios sobre los pimientos, anteriormente a tres centavos por libra, han sido reducidos a dos y medio centavos por libra.

En la opinión de la Cámara, esto es solamente el principio de una reducción en los derechos arancelarios sobre todos los productos similares del suelo de Cuba, y con ese mismo fin continuará laborando activamente.

EL JAPON PUEDE SER BUEN MERCADO PARA MADERAS DE CUBA, COMO LO ES DE JAVA

La Secretaría de Agricultura se ha dirigido a la de Estado interesando se le remita una relación de los principales comerciantes importadores de maderas del Japón.

Obedece dicha petición al informe rendido por el Cónsul de Cuba en Japón, en el que manifiesta que dicho Imperio asiático está importando grandes cantidades de madera de todas clases, procedentes de Java y las Islas Filipinas, prefiriéndola en tozas debido a que los traficantes japoneses son hábiles e industriosos y pueden así aprovecharlas mejor.

En la Secretaría de Agricultura, por su Sección de Fomento y Expansión Comercial se dará gustosa, a quien las solicite, cuantas informaciones posee sobre el particular y sin pérdida de tiempo pedirá cualquier dato que a los mismos interese.

INFORME DE LA CAMARA DE COMERCIO CUBANA SOBRE LA LEY DE SEGURO

La Cámara de Comercio Cubana ha dirigido un escrito al Secretario de Justicia comunicando que ha sido designado por la Junta Directiva de dicha corporación, el Vicepresidente tercero de la misma, señor Santa María, para que informe ante la Comisión de Justicia y Códigos, en la sesión que ésta celebrará el próximo miércoles para tratar del proyecto de ley sobre seguros.

En ese proyecto se establece, entre otras disposiciones, que las compañías de seguros deberán invertir en fondos cubanos una parte de sus reservas. Se recordará que la Cámara de Comercio Cubana expuso ya, sobre este asunto, su opinión, pidiendo que el 50 por ciento de las reservas de dichas compañías se invirtiera en Cuba

UNA ESTADISTICA DEL AZUCAR SOBRANTE Y EXPORTABLE DEL AÑO

Las estadísticas de las exportaciones de Cuba hasta el 30 de noviembre, dadas a la publicidad por la Corporación Exportadora, dan las siguientes cifras acerca de las existencias sobrantes exportables del año actual, en las que no están incluidos los azúcares vendidos pero no embarcados todavía: Estados Unidos, 743.975 toneladas, y demás países 102.456 toneladas, dando un total general de 46..431 toneladas.

MERCADO DE CAMBIOS

Diciembre 4.

Firme el cambio sobre New York. Continúa de baja la peseta española. Flojo el cambio sobre Hong Kong. Mejoró el cambio sobre Canadá. No hubo operaciones entre Bancos y Banqueros.

Estados Unidos cable	5/67 P.
Estados Unidos vista	1/16 P.
Londres cable	3.35
Londres vista	3.34
Madrid cable	8.34
Madrid vista	8.32
París cable	3.92½
París vista	3.92
Bélgica cable	13.95
Bélgica vista	13.94
Franco suizo cable	19.52
Franco suizo vista	19.51
Italia cable	5.18
Italia vista	5.17
Alemania cable	23.73
Alemania vista	23.80
Hong Kong cable	23.80
Hong Kong vista	23.70
Canadá cable	9 % D.
Canadá cheque	9½ % D.
Amsterdam vista	40.26
Amsterdam cable	40.25

COTIZACION DE LOS BONOS DE OBRAS PUBLICAS

NUEVA YORK, diciembre 4. (AP). Hoy se operó en los bonos del 5½ por 10 0de 1945 de Obras Públicas en la Bolsa de New York por valor de 46,000 pesos.

Se cotizaron:

Lo más alto	42½
Lo más bajo	41¾
La última venta	42
Cerraron:	
Compradores	42¼
Vendedores	42½

NUEVA BAJA DE LAS ACCIONES EN NEW YORK

Los rumores respecto a noticias desfavorables alemanas fueron la causa

(Por Thomson and McKinnon)

NEW YORK, diciembre 4. Luis Mendoza y Cía. Poco duró la mejoría causada en el mercado por la satisfacción que produjo el proyecto de la Corporación General Financiera que el Presidente Hoover se propone recomendar al Congreso. Los vagos rumores circulantes sobre la posibilidad de que se reciba alguna noticia desfavorable de Alemania de aquí a principios de semana, dieron lugar al retroceso experimentado a última hora por las acciones. Consumados los arreglos necesarios para atender a las obligaciones a corto plazo de la New York Central en espera de una operación financiera más permanente, los bonos ferroviarios denotaron a primera hora un tono más fuerte, y algunas emisiones registraron buenas alzas. Aunque del Presidente Hoover es desde luego favorable, aguardan al mercado para la semana entrante tantas incertidumbres con la reapertura del Congreso, la reunión de los obreros en Chicago y distintas juntas de dividendos importantes, que no es razonable esperar que el mercado vaya a subir vigorosamente en estos momentos. De ahí que la firmeza de los bonos no fuera muy duradera, y al sobrevenir la irregularidad las acciones seguirán por ellos.

A menos que aumente grandemente la liquidación es de razón suponer que el mercado seguirá gozando en el descenso del apoyo que demostró tener en estos últimos días.

COTIZACIONES

DICIEMBRE 4

LA PESETA	EL FRANCO
española se cotizó hoy al CIERRE del mercado a razón de	francés se cotizó hoy al CIERRE del mercado a razón de
11	25
PESETAS	FRANCOS
89.90	51
POR DOLLAR	POR DOLLAR

Mercado Ganadero

Ayer no hubo entradas de ganado, pero hoy se esperan de cerda y lanar, y acaso vacuno también.

LOS PRECIOS EN PIE

Precios pagados por compradores en los mercados de origen:

En Oriente, de dos y medio a tres centavos con el 5 por 100 de descuento.

En Camagüey, de dos y medio a tres centavos con el 5 por 100 de descuento en la finca, y sin descuento en la ciudad.

En Las Villas, de dos y medio a tres centavos con el 10 por 100 de descuento.

De Pinar del Río, de dos y medio a tres y medio centavos; pero pesado y entregado en los mataderos de esta capital.

El lanar

El lanar, de tres y medio a cinco centavos.

De cerda

Del país, de siete a siete y medio centavos.

MATADERO DE LUYANO

En el Matadero de Luyanó se sacrificaron las siguientes reses:

De vacuno	87
De cerda	37
De lanar	20

Los precios que rigieron en el Matadero de Luyanó fueron:

Vacuno: de 13 a 15 centavos el kilogramo.

Cerda: de 28 a 40.

Lanar: de 25 a 40.

MATADERO INDUSTRIAL

En el Matadero Industrial se sacrificaron las siguientes reses:

De vacuno	210
De cerda	88
De lanar	28

Los precios que rigieron en el Matadero Industrial fueron:

Vacuno: de 13 a 15 centavos el kilogramo.

Cerda: de 28 a 40.

Lanar: de 25 a 40.

MERCADO DE CAFE

DICIEMBRE 4

Enero	—
Marzo	5.45
Mayo	5.58
Julio	5.68
Octubre	5.80
Diciembre	—

Agentes para Anuncios en EUROPA:

E. BOURDET & Cie

antes DAVIGNON, BOURDET & Cie

9, Rue Tronchet, PARIS

19, 21, 23, Ludgate Hill, LONDRES

Alivio y Tranquilidad para los que sufren de ALMORRANAS

Unas aplicaciones del Ungüento Pazo aseguran inmediato alivio y consuelo. Póngalo a la prueba.

UNGÜENTO PAZO

CUBAN TELEPHONE COMPANY

Por acuerdo de la Junta Directiva celebrada el día 3 de Diciembre de 1931, se ha declarado un dividendo trimestral de 1¾% para las acciones preferidas y 2% para las comunes a los accionistas que lo sean en 15 de Diciembre del presente año.

Dichos dividendos trimestrales se pagarán el día 31 de Diciembre de 1931 por medio de checks según costumbre, y los libros de transferencias se cerrarán el 15 del corriente mes de Diciembre.

Habana, Diciembre 4 de 1931.

MARCIAL HERNANDEZ.

Vice-Secretario.

COMPAÑIA PETROLERA CUBALU, S. A.

LUYANO Y PORVENIR. — HABANA.— TELEFONO X-2727; X-1682

Aceites y grasas para toda clase de Automóviles, embarcaciones, y maquinarias en general, Gasolina, Petróleo refinado, alcoholes, Estopas, Gas-Oil para motores y estufa para cocinas.

Recomendamos nuestro aceite IMPERIAL para motores, por ser un aceite preparado por nuestros representantes, de acuerdo con los fabricantes de motores. Lubricación constante, duración y eliminación de carbón.

HIJOS DE OLIMPIO PEREZ

BANQUEROS

Santiago de Compostela. Cervantes 16. — Villagarcía de Arosa. Méndez Núñez 8

CASAS ANTECESORAS:

Manuel Peresaenz; Hijos de Peresaenz; Olimpio Pérez; Olimpio Pérez e Hijos.

Intereses que abonamos en cuentas de pesetas:

Disponible a la vista	2 %
" a tres meses	2½%
" a seis meses	3 %
" a un año	4 %

También abrimos cuentas en monedas extranjeras. Nos encargamos de la compra y venta de toda clase de valores en las Bolsas de España y del Extranjero, etc. Recomendamos que al solicitar los giros exijan que sean extendidos precisamente a nuestro cargo.

M.E.C.D. 2016

CREO-TERPINA

Hoy es posible derivar los beneficios de la Creosota sin nausear al paciente ni descomponerle el estómago. La CREO-TERPINA Wampole calma la tos y no sólo facilita y desinfecta la expectoración, sino que tiene propiedades tónicas, *estimula el apetito, contribuyendo a fortalecer al paciente y haciéndolo aumentar de peso.* En la bronquitis aguda o crónica, los catarros bronquiales de los ancianos y la tisis, contiene la tos y reduce la fiebre que extenúan al enfermo. En casos de asma, tos ferina, influenza y otras afecciones catarrales de las vías respiratorias, la CREO-TERPINA calma la tos, contiene los espasmos y el dolor, reduce la fiebre y alivia la irritación de las mucosas. En la pleuresía tubercular generalmente hace desaparecer la efusión, la fiebre y el malestar general.

WAMPOLE

PERLAS

VALIOSÍSIMAS

son los dientes con que la Naturaleza ha dotado a usted; perlas de más precio que las que guarda en sus cofres el joyero. Cuídelos, conserve la belleza y la blancura de sus dientes con la

PASTA DENTIFRICA

EUTIMOL

PARKE-DAVIS

que mata los gérmenes de las caries dentales en 30 segundos y ayuda a los flúidos naturales de la boca a hacer su trabajo: limpiar y mantener los dientes en buenas condiciones. Al recibo del cupón adjunto le enviaremos una muestra de EUTIMOL para que la pruebe por una semana.

CUPÓN D. Dic.

PARKE, DAVIS & CIA. (Depto. 201)
Apartado 1273, Habana
Deseo me envíen una muestra de Eutimol.
Nombre.....
Dirección.....
Ciudad.....
Estado.....

Chismorreo de Hollywood

Todos los meses usted puede enterarse de las intimidades del mundo cinemático, de los chismes personales, los amores, las actividades y la vida de los grandes ídolos de la pantalla. Lea la sección de Centelleos de

CINE-MUNDIAL

LA FAMOSA REVISTA NEOYORQUINA

escrita por humoristas y reporteros de chispa, e ilustrada por ingeniosos caricaturistas y dibujantes.

Secciones de modas, música, ciencia doméstica, belleza, del hogar, para los niños, grafología, psicoanálisis, estafetas, etc. Crónicas de Europa, África y América. Fotografías de las estrellas cinemáticas. Abundante material gráfico y literario.

De venta en puestos, teatros, librerías, tiendas mixtas, cigarrerías, o directamente por el agente distribuidor.

AGENTE: LUIS G. ORTEGA.— O'Reilly 40 HABANA

Kotex, **la toalla sanitaria científica, proporciona absoluta tranquilidad de ánimo puesto que neutraliza completamente todo olor. Gracias a su maravillosa absorbencia, se conserva suave y cómoda durante muchas horas y, amoldándose al cuerpo, pasa enteramente desapercibida aún con los vestidos más de moda. Es sumamente fácil deshacerse de ella.**

Pruebe el Kotex si desea gozar de una comodidad que no ha experimentado hasta ahora. Se vende en las mejores tiendas a un precio módico; no hay más que pedir "un paquete de Kotex".

KOTEX

INFUNDE TRANQUILIDAD DE ANIMO

ELECCIONES EN LA CAJA DE JUBILACIONES Y PENSIONES DE OBREROS FERROVIARIOS

En la noche de ayer, y en la calle Enna núm. 7, Luyanó, se dió inicio efectivo a la campaña para las próximas elecciones, de la Caja de Jubilaciones y pensiones Ferroviarias y Tranviarias.

El sector de los jubilados que ahora con arreglo a la reforma de la ley tienen representación propia, constituyó, el primer comité oficial, para dirigir y apoyar las aspiraciones para delegado del señor Juan Font y Jorge, viejo luchador ferroviario, que cuenta en su haber, 34 años de servicio, y gran número de amigos dispuestos a la lucha, en pro de su candidatura.

A la citada reunión, concurrieron infinidades de viejos ferroviarios, y en animados debates, previa declaración de principios del señor Font, se acordó que la divisa de la lucha, sería el triunfo del patrocinado; así como luchar por el mejoramiento efectivo en los exiguos haberes de las viudas y jubilados, buscando nuevas fuentes de ingresos y pidiendo una rebaja sensible en los gastos totales del directorio de jubilaciones, a fin de lograr hacer desaparecer la hórroga que consume de inanición tan importante sector ferrocarrilero.

Se acordó designar un suplente, y se nombró la siguiente directiva que ha de luchar por el triunfo tan justo como merecido del señor Juan Font y Jorge.

Presidente: Salvador Cárdenas; Vicepresidente: Antonio Puz, Secretario: Francisco Aracil; Tesorero: Juan Castellanos; Vocales Alberto García, Indalecio González, Guillermo Bouza, Rafael Suárez, Emilio Samson.

Procediendo acto seguido a dar por terminada la reunión, acordándose así también lanzar un manifiesto explicativo firmado por todos los concurrentes al acto.

Como Presidente de honor, el Representante Obrero al Distrito Central señor Guillermo Urrutia.

LOS VETERANOS VISITARAN MAÑANA, LA SALA «JOSE M. GOMEZ», EN EL HOSPITAL

Hemos recibido atenta invitación del señor Justo Carrillo, delegado del Consejo Nacional de Veteranos en el Hospital Nacional Calixto García, para visitar la Sala «José Miguel Gómez», en la cual se atiende a los soldados de la Patria en esa dependencia del Estado. El acto tendrá lugar mañana, domingo, a las diez de la mañana, reuniéndose previamente los invitados en el despacho del Director de dicho Hospital.

HABANERAS

NOVIAS DE DICIEMBRE

BEBITA MIYARES

Airosa y bonita.
Gentilísima.
Una señorita de esta sociedad que figura en el capítulo de las novias más distinguidas del florido capítulo de diciembre.
No es otra que Mercedes Miyares e Hidalgo Gato, más bien Bebita Miyares, como todos la conocen.
Próxima está a ceñir a sus sienes la dulce diadema de las desposadas.
Concertada está su boda.
Para el 17 del corriente.
Es su elegido un joven de relevantes méritos, Mariano Juncadella y Texidor, perteneciente a una respetable familia de la sociedad habanera.
La nupcial ceremonia, llamada a revestir extraordinario lucimiento, ha sido dispuesta para las nueve y media de la noche.
En San Juan de Letrán.
La Iglesia de los Dominicos.
Apadrinados serán los novios por la distinguida y muy estimada dama Ana María Hidalgo Gato viuda de Miyares, madre de la linda **fiancée**, y el padre del afortunado novio, el distinguido caballero Mariano Juncadella.
El adorno floral del templo, obra del aristocrático jardín **Milagros**, llamará la atención por su magnificencia.
Diseñado por el gran artista francés Lavalle, exclusivamente para **Milagros**, ha querido dedicarlo a la señorita Miyares.
Versailles en Fleur.
Tal es su nombre.
Del mismo jardín, de un estilo de alta novedad, será el ramo de mano.
Todo de magnolias.
Importadas del Norte.

FUNCION DE CARIDAD

Próxima una fiesta.
Gran fiesta benéfica.
Es la que tiene organizada a favor de sus fondos la Conferencia de San Vicente.
Establecida se halla en la barriada del Vedado bajo la presidencia de la caritativa dama Julia Mendoza de Batista.
Se celebrará en el Auditorium.
Cedido por Pro-Arte.
Dispuesta está para el lunes catorce del corriente, representándose **Canción de Cuna**, preciosa comedia de Gregorio Martínez Sierra.
Su desempeño está confiado a los alumnos de la Clase de Declamación a cargo del primer actor Guillermo de Mancha.
Las localidades están ya a la venta a los precios siguientes:

Palco con 6 entradas	$5.00
Palco con 4 entradas	3.00
Luneta con entrada	60 ctvs.
Primer balcón	40 ctvs.
Segundo balcón	20 ctvs.

Precios los que anteceden que son de conformidad con la situación general del país.
Llevan las localidades un sello.
El de la Parroquia del Vedado.

LA CRECHE DE GUANABACOA

En organización.
La Creche de Guanabacoa.
Llevará el nombre, tan digno de perpetuarse, del doctor Enrique Núñez.
Grande el entusiasmo que reina en la vecina villa, entre todos sus elementos, por la fundación del piadoso organismo.
A fin de arbitrar los recursos primeros está organizada la triple función que se celebrará mañana en el teatro Fausto de aquella localidad.
Una matinée infantil.
Con ella se iniciará.
Dará comienzo a las dos y media, exhibiéndose cintas cómicas, a cual más divertida.
Luego, a las cinco de la tarde, una tanda elegante a cargo de un grupo de artistas de la Compañía de Martí por galante cesión del señor José Sánchez Arcilla y su gentil esposa María Teresa Cruz Muñoz.
Una función final.
A las nueve de la noche.
En la preparación del espectáculo han venido trabajando, animosas y resueltas, las distinguidas señoras Ofelia Pérez Vento de La Valette y Berta Plá de Morán con las señoritas María Josefa Franchi, Carmita Bianchi y Lillian Muñoz.
Será un éxito.
Grande y completo.

ANTE EL ALTAR

En plena mañana.
Una boda ayer.
Celebrada al dar las diez ante el altar mayor de la Iglesia del Santo Angel Custodio.
Eran los novios la señorita Asunción Calzadilla, tan gentil y tan graciosa, y el correcto joven Armando Angel y Bérriz.
Muy elegante la novia.
Con una **toilette** preciosa.
Fueron los padrinos la respetable madre del novio, señora Gertrudis Bérriz de Angel y el padre de la desposada, señor Francisco G. Calzadilla.
Como testigos actuaron, por ella, el señor Pedro Bombalier y por el novio, el señor Manuel Rodríguez Baz.
Después de la boda notarial.
A las cinco de la tarde.
Se efectuó ante el doctor Ramón Masforroll, siendo los testigos, por parte de la señorita Calzadilla, el señor Joaquín Masiq, Alcalde de Guanabacoa, y el señor Gustavo Parodi, popular representante a la Cámara.
Y como testigos del novio el señor Sixto Calzadilla y un querido compañero del periodismo, Jesús Calzadilla, secretario particular del doctor Octavio Averhoff, Secretario de Justicia.
Mis votos para los novios.
Son por su felicidad.

"LE TRIANON"

JOYAS Y REGALOS ARTISTICOS

OFERTA REGALO

Para Bodas y Onomásticos

Grandes rebajas ya iniciadas sobre todas las existencias. Precios muy excepcionales y artículos completamente nuevos.

¡Oportunidad que debe usted aprovechar!

SALVADOR FONDÓN

GALIANO 91 CASI ESQ. A SAN RAFAEL

Millones de aficionados toman ahora instantáneas mejores...

Porque emplean Película Verichrome Kodak, que proporciona abundancia de detalles y fidelidad de tonos hasta ahora desconocidos en instantáneas.

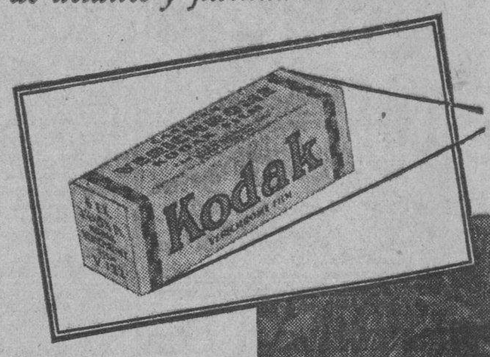

ESTE BORDE A CUADROS *en la conocida caja amarilla es la marca de identificación de la Película Verichrome Kodak y significa mejores fotografías por sencilla y económica que sea la cámara.*

Esta nueva y notable película está constituyendo la noticia más sensacional en el mundo de los aficionados. ¿Por qué? Porque toma mejores instantáneas, por muy sencilla y económica que sea la cámara. Sí, instantáneas claras y brillantes aún bajo malas condiciones de luz.

La Película Verichrome Kodak constituye un género de película completamente nuevo, constituye una nueva era en instantáneas: las primeras fotografías tomadas en Verichrome se lo demostrarán.

Pruébese la Película Verichrome Kodak. La tienen ya en las casas del ramo y viene en envase especial para este clima. Probarla es quedar encantado de las bonitas fotografías que con ella se obtienen.

KODAK CUBANA, LTD
Zenea 236, Habana

Película Verichrome Kodak

GLORIA ALVAREZ

AL VOLVER DE PARIS

Después de año y medio.
Ausente en París.
Retorna a esta ciudad, siempre tan bonita, tan encantadora, la señorita Gloria Alvarez.
Llegó esta semana, según dije oportunamente, muy contenta, muy satisfecha.
Yo le mando mi bienvenida.
Cordial y afectuosa.

EN SAN JUAN DE LETRAN

Bodas y más bodas.
Numerosas las de diciembre.
Entre las más próximas, la de una señorita lindísima, Hilda María Argüelles y Sánchez, **Beba**, como la llaman todos con cariñosa familiaridad.
Unirá su suerte a la del querido y muy atento doctor Abelardo Codinach y Segura, médico joven, de gran valor y altos prestigios.
Se celebrará en la bella y severa Iglesia de San Juan de Letrán en el Vedado.
El jueves diez del corriente.
A las nueve y media de la noche.
Designado está como padrino de la boda el tío de la gentil desposada, el cumplido caballero Juan F. Argüelles, y será la madrina la señora madre del novio, María de Jesús Segura.
Testigos.
Por la novia.
El Conde del Castillo, el doctor José A. Trémols, el doctor Jacobo Govantes, el señor Domingo Méndez y el ingeniero Rafael Jorge Sánchez, joven y popular representante a la Cámara.
A su vez actuarán como testigos por parte del novio el capitán José Izquierdo Juliach, jefe del Distrito Central, el doctor Angel Arturo Aballí, el doctor Eduardo R. Arellano, el señor Carlos M. Sánchez y el eminente doctor Gustavo de los Reyes.
La señorita Argüelles lucirá en su **toilette** nupcial un manto de encaje legítimo que es una reliquia de familia.
El ramo de la Casa Trías, el renombrado jardín del Vedado, muy elegante y muy artístico.
La ceremonia se reducirá a un carácter íntimo debido al luto riguroso que guarda de su inolvidable padre la señorita Argüelles.
No se han hecho invitaciones.
En absoluto.
Después de la boda van los novios al hotel Nacional, de donde se trasladarán a la finca **Abadía**, en el Caimito del Guayabal, emprendiendo luego viaje a Miami.
Viaje de boda.
Lleno de dulces promesas.

SALA ESPADERO

Audición musical.
Selecta, interesante...
Ofrecida en la Sala Espadero la tarde del jueves por dos bellas y graciosas señoritas, Gloria Casanova y Elena Cruz, alumnas graduadas del Conservatorio Nacional de Música.
Se cumplió el programa.
En todas sus partes.
La señorita Casanova se lució en el piano con la ejecución, magnífica, irreprochable, de la Sonata de Beethoven.
A su vez se lució interpretando también en el piano a Grieg, Chopin, Moscoszkowki, etc.
De manera admirable tocó un Estudio del ilustre maestro Hubert de Blanck, director del Conservatorio Nacional de Música, que figuraba en el programa.
Lo mismo Gloria Casanova que Elena Cruz dieron cumplidas muestras de sus adelantos.
Numeroso el auditorio
Escogidísimo.

EL BAILE DE LA PRENSA

La fiesta del día.
Un gran baile.
Organizado por la Asociación de la Prensa de Cuba, la decana de nuestras instituciones periodísticas, a favor de sus fondos de beneficencia.
Tendrá efecto, segun sabrán todos, a las nueve de la noche, en los salones del Club de Comunicaciones:
Muchos los alicientes.
De todos géneros.
Se destaca el gran concurso de pijamas de playa para el que hay inscriptas veinte señoritas bellísimas.
A las doce en punto desfilarán por el salón para que el público elija la Reina y sus Damas utilizando los votos adheridos a las entradas.
Habrá una iluminación fastuosa en la azotea y en todos los pisos hecha por los ingenieros de la Compañía Cubana de Electricidad.
La Orquesta de los Diplomáticos del maestro Pego, siempre aplaudida, y el Septeto Cubano 1927, figurán entre los conjuntos musicales contratados para amenizar las fiesta.
Lo repito.
Un gran baile.

Antes y después de tomar las saludables

PILDORAS ORIENTALES

Aún la mujer flaca engruesa y promueve el bello desarrollo de su busto si toma las PILDORAS ORIENTALES. Hermosean y embellecen, hacen atractivos a las damas.
PIDALAS EN BOTICAS. Folleto descriptivo Dep. P Orientales. Apartado 1244.

666

LIQUIDO O EN TABLETAS

Alivia el dolor de cabeza o neuralgia en 30 minutos. Detiene el catarro el primer día y la Malaria en 3 días. Pomada 666 para el catarro del bebé.

HOTEL ALAMAC

Broadway y Calle 71
New York

Es, desde hace años, el hotel preferido de todos los cubanos, por su edificio a prueba de incéndio, su gran confort su cocina criolla, y el ambiente de «hogar» que en él se respira.

Estas circunstancias lo hacen el sitio ideal de residencia de todas las familias cubanas que visitan ésta ciudad, así como de los más conocidos hombres de negocios de Cuba, de señoras que se ven obligadas por cualquier motivo a viajar solas, de jóvenes estudiantes en los Estados Unidos y de señoritas colegialas.

En el piso tercero se hallan instaladas las oficinas del DIARIO DE LA MARINA con un salón de descanso y lectura a la disposición de todos los cubanos.

Los intérpretes del Hotel estarán en los muelles y estaciones a la llegada de los vapores y trenes.

Cuartos con baño desde $3.00 diarios y $75.00 mensuales. Además la Dirección está dispuesta a estudiar arreglos especiales con los clientes.

Para más informes y solicitud de presupuestos dirigirse a:

Mrs. Evangelina Agüero
Gerente Hispano

Hotel ALAMAC
Broadway & 71st. Street, New York
CABLE ALAMACOTEL, NEW YORK.

"EL VIZCAINO" *El decano de los tostaderos de café*

SUS MODERNAS MAQUINARIAS HACEN QUE ESTA CASA SEA LA PREFERIDA POR EL PUBLICO

EL VIZCAINO

RECIBIMOS SEMANALMENTE EL EXCELSO CAFE «EXCELSIOR» DE COLOMBIA, Y EL FAMOSO PUERTO RICO; ASI COMO EL MEJOR CAFE CRIOLLO DE GUANTANAMO Y LOMAS DE TRINIDAD

En precios y calidad nadie compite con «EL VIZCAINO»
Teléfono A-3642
Monserrate número 117-Habana

M.E.C.D. 2016

ESCENARIO Y PANTALLA

JOSE BOHR Y EVA LIVIÑANA

José Bohr, el aplaudido artista argentino llegado ayer a esta capital.

LLEGARON ayer a La Habana José Bohr y Eva Liviñana, feliz pareja, unida en el Arte y en este otro arte más difícil que es vivir la vida juntos un hombre y una mujer.

Vienen ambos artistas, según su propia expresión, a respirar. Les interrogamos si habían averiguado antes que eso sea posible actualmente en Cuba. A tanto llega nuestro excepticismo. Pero ellos nos explicaron al punto el alto significado de esa expresión. La atmósfera de Hollywood acaba por asfixiar a todo espíritu libre. Es demasiada dogmática del arte. Es demasiada standardización de la belleza, susceptible de ser suministrada a pulgadas de celuloide, como en dosis de homeopatía. Y es, sobre todo, un aire cruzado de envidias, de rivalidades, de suspicacias, de recelos, y una activ.dad monopolizada, controlada, trustificada por unos cuantos señores del «dollar».

Todo esto es, lector, la transcripción más o menos fiel de sus palabras. México y Cuba son para esta pareja latina—latina en todo, en sus simpatías y en sus aversiones—oasis de verdor espiritual, tras la secura amarilla, desértica, de Cinelandia.

Algo conversamos con Eva Liviñana y José Bohr. Este último nos contó sus impresiones de última hora en Hollywood. Mañana, más fijo, más maduro el recuerdo, intentaremos reproducir el diálogo. Por hoy sólo diremos que ya, sin reposar de las fatigas del viaje, han comenzado a preparar su presentación en «Campoamor» el martes 8. Será en una función nocturna, de carácter extraordinario, en la que participará con el espectáculo de Bohr la orquesta de los hermanos Castro.

Bohr nos ha anticipado algo acerca del nuevo montaje que da a su «show». Algo original y moderno que ha interesado a los buenos catadores de la belleza escénica que hay en los Estados Unidos.

«NACIONAL»: LA REAPARICION DE LUISA MA. MORALES

REAPARECIO ayer en las tandas principales del teatro «Nacional» la notable cantante cubana Luisa María Morales. Y con ella la Orquesta Le Batard y la distinguida bailarina clásica Fernán Flor.

Estos tres elementos han constituído un atractivo espectáculo. La señorita Morales, con su belleza que mada de criolla, su voz grata y flexible y su nervioso temperamento. La Orquesta Le Batard, mejor acoplada cada día, más dueña de la expresión y del ritmo, más jovial y legítimamente alegre en su aire jazzbandesco. Y Fernán Flor con esa nota de suprema espiritualidad, de levedad inefable, que sugiere el baile «de punta».

Luisa María Morales se hizo aplaudir bravamente en el «Canto Negro» de Lecuona, que dice con típico sabor. Hubo palmas para la orquesta en sus motivos yanquis y cubanos. Y para Fernán Flor en la Gavota de la «Mignon» de Thomas. Pero el «clou» del espectáculo fué, sin duda, «Colombina», de Jorge del Moral, cantado por Luisa María Morales y con un diseño de danza por Fernán Flor. Es un número fino, que a juzgar por el esmero con que lo realizan, ha sido ensayado con loable escrúpulo.

En suma, que Luisa María Morales, la Orquesta Le Batar y Fernán Flor constituyen uno de los «shows» más atractivos que pueden formarse actualmente en La Habana.

Francisco ICHASO.

NOTAS

REGINO EN «PAYRET»

La Compañía de Regino.

Ya está listo el tinglado criollo en «Payret». Sólo durará dos días: hoy y mañana. Tres funciones y cuatro obras en total. Dos de ellas, «Caras alegres» y «La Cachimba de San Juan» fueron las estrenadas cuando la sonada bienvenida a Regino, de la cual queda todavía en el público grato recuerdo. Las otras dos son nuevas para el público no alhambresco. Se titulan «Piernas al aire» y «Kaleidoscopio Humano». Pertenecen a ese género de la revista asainetada que de un modo sistemático están cultivando los dos libretistas más aplaudidos de la escena vernácula: Federico Villoch y Pepín Rodríguez. A ambas ha puesto música el maestro Anckermann, gran dominador de nuestros ritmos típicos.

«Piernas al aire» y «Kaleidoscopio Humano» figuran en el programa de hoy. Hay gran interés por conocerlas. Sobre todo la última, que, por su título, ha causado cierto revuelo.

Completará el programa el siempre codiciado monólogo de Regino, incorporando su popular caracterización de Cañita Tropical. Esta vez el soliloquio del sin par Cañita versará nada menos que sobre cuestiones económicas. De ahí el título de «El plan económico de Cañita».

Burla burlando nos ha de decir cosas muy atinentes a la actualidad. No es la primera vez.

EL ESTRENO DE ANOCHE EN LA «COMEDIA»

Anoche se estrenó en el «Principal de la Comedia» la obra en tres actos de Paul Nivoix «Eva desnuda», según la traducción del incansable Luis de Montemar, siempre vigilante de la buena producción extranjera.

La obra interesó vivamente al público. Revela ese dominio de la escena, esa fina ponderación psicológica y ese ingenio de situación y de diálogo que son característicos del buen teatro francés que se desenvuelve dentro de las normas finiseculares.

La obra fué presentada e interpretada con el esmero que es ya notorio en el «Principal»; difícil esmero que necesita compaginarse con el imperativo de renovar el cartel dos veces por semana.

María Tubau y Julio Villarreal tuvieron a su cargo los papeles principales de la comedia. Los desempeñaron con sutil comprensión y recursos expresivos tan eficaces como ilícitos.

En vista del éxito obtenido por «Eva desnuda», permanecerá en el cartel en las dos funciones de hoy.

HOY HOY
CAMPOAMOR
30-40-50 1½ a 11½ Ninar 20

ERNESTO VILCHES en CHERÍ-BIBI
Gran Película METRO con MARIA TUBAU
Ma. LADRON de GUEVARA
MARTES 8 9.30 P.M.
Gran función de Gala
JOSE BOHR
El simpático artista.
Ya estamos vendiendo localidades

Cartel del Día

POR LOS TEATROS

NACIONAL.—De 3 a 11: La Orquesta Le Batard y María Luisa Morales, comedias y películas.

PRINCIPAL DE LA COMEDIA.—A las cuatro y cuarto y nueve y media: «Eva desnuda», por María Tubau.

MARTI.—A las 8.45: «No me beses». A las 10.30: «La Reforma del Calendario.»

PAYRET.—A las nueve: Regino López con «Piernas al aire» y «Kaleidoscopio Humano».

ACTUALIDADES.—«Besos al pasar», «Redención.»

POR LOS CINES

CAMPOAMOR.—A todas horas: Comedia y Cheri-Bibi, por Ernesto Vilches.

ENCANTO.—A todas horas: Comedias y «Deshonrada», por Marlene Dietrich.

FAUSTO.—A todas horas: «La seductora del diablo», por Bebe Daniels.

RIALTO.—A todas horas: «Vidas truncadas», por Ann Harding.

PRADO.—A todas horas: Comedias y «La Hermana San Sulpicio», por Imperio Argentina.

NEPTUNO. — «Deshonrada», «Amores olvidados», comedias, etcétera.

REGINA. — «Deshonrada», «Por qué se casan las mujeres.»

TRIANON.—Matinée: «Deshonrada» y «El desfile de la Paramount». A las 5.15, 8.15 y 9.45: «Deshonrada.»

RIVIERA.—A todas horas: Comedia y «El destino de un caballero.»

OLIMPIC.—En tandas elegantes: «Trade Horn» o «La diosa blanca» y «Monerías.»

INGLATERRA.-Comedias, «El comediante» y «Una limosna de amor.»

IMPERIO.—No hemos recibido el programa.

VALENTINO. — «El comediante», «El derecho de amar».

WILSON.-Comedias, «Deshonrada» y «El cuerpo del delito.»

ACTUALIDADES.-Comedias, «Besos al pasar» y «Redención.»

VERDUN.—Comedias, «La isla del infierno» y debut del cuarteto Luz de Oriente.

LARA.—«La divorciada», «De bote en bote.»

LIRA.—«El comediante», «El teniente sonriente» y comedia.

VALENTINO.—Comedias y «El comediante.»

MODERNO.—Comedias, «Deshonrada» y «Jugándose la vida.»

UNIVERSAL.—«El comediante», «Amor audaz», episodios, etc.

GLORIA. — Comedias, episodios, «Salga de la cocina» y «Marruecos.»

ROJO.—Salga de la cocina», «El cielo por límite», etc.

CUBA.—Comedias, «Deshonrada» y «Los invasores del aire.»

FLORENCIA.—Comedias, «El comediante» y debut de Julio Richard y Carmita Ortiz.

VERMIFUGO de B.A
FAHNESTOCK

PARA LOMBRICES
Un remedio eficaz para expulsar lombrices
PARA NIÑOS Y ADULTOS
Absolutamente Inofensivo
DE VENTA DESDE 1827

40 AÑOS de ÉXITO
VINO-LEGITIMO-
PEPTONA-BARNET
FERROFOSFATADO
3 Copitas alimentan más que 100 gramos
CARNE FRESCA
Todo se asimila pronto sin digerir, descansa el estómago y el hígado
PREPARADO POR:
Droguería "Sarrá" - La Mayo

En el verano se recrudecen las enfermedades del estómago. Si Ud. es dispéptico tome la *Pepsina y Ruibarbo Bosque*, producto nacional de eficacia probada

De venta en todas las farmacias de la Isla.

ESCENA

PRINCIPAL: A-6737. A las 4.30 y 9.30: «EVA DESNUDA».

El «Principal de la Comedia», celebra hoy dos funciones: tanda elegante a las 4.30 y función nocturna a las 9.15. El programa en ambas se cubrirá con la preciosa comedia de Paul Niveaux, «Eva desnuda», vertida a nuestro idioma por Luis de Montemar. María Tubau y Villarreal tienen a su cargo los papeles principales. Luneta, 80 centavos; butaca, 50 centavos.

REGINO, HOY, EN «PAYRET», SOLO DOS DIAS.

Hoy se traslada el popular actor Regino López, con sus huestes de «Alhambra», al teatro «Payret», para llevar a escena «Piernas al aire», la revista que alcanzó más de cien representaciones consecutivas y «El kaleidoscopio humano», otro de los éxitos grandes de la temporada. Para la matinée de mañana, dominго, se han escogido «La cachimba de San Juan» y «El Kaleidoscopio», y para la noche de mañana, «Kaleidoscopio» y «Caras alegres». Regino López, creador formidable de ese tipo que dice lo que siente y siente lo que dice, «Cañita Tropical», nos hablará sobre el plan económico de Cañita en los tres funciones.

MARTI: «LA REFORMA DEL CALENDARIO».

Esta noche, en el turno de las 10.30(subirá a la escena la última revista de Carlos Robreño y Grenet, «La Reforma del Calendario», A las 8.45, «No me beses». En la tanda elegante de las 5.15, se pondrá en escena «No me beses», y en la segunda parte, «Mosaicos». Mañana, gran matinée a las tres, con escogido programa. Pronto, «La guerra chino-japonesa» y «Clara Boya.»

NACIONAL: A-3730. «LA MUJER QUE PERDIO SU ALMA».

Hoy, estreno de «La mujer que perdió su alma», por Joan Crawford. Además la comedia en español de Laurel y Hardy, «Los calaveras». En turnos elegantes, presentación de la orquesta Le Batard y la cantante Luisa M. Morales, que tantos aplausos recibieron ayer. Con ellos se impone la bailarina Fernán Flor. Mañana, grandiosa matinée.

EL CIRCO EN PRADO Y ANIMAS.

Aunque no hemos recibido el anuncio que diariamente nos envían (y luego Pablo dirá que la culpa es nuestra), sabemos que el gran Circo Santos y Artigas y Dumbar Schweyer debutó anoche con éxito extraordinario en la carpa que en Prado y Animas tienen contratada la empresa circense. Que el lleno fué completo, presentando el aspecto de Circo Típico, que es lo que gusta en Cuba, y que los números presentados, de fieras y ecuestres, fueron aplaudidísimos. Hoy habrá matinée al igual que mañana domingo, que habrá dos.

ACTUALIDADES: A-3600. «BESOS AL PASAR». «Redención».

Dos soberbias films para hoy: «Besos al pasar», de Norma Shearer, y «Redención», por John Gilbert, sonora. Luneta, 20 centavos; tertulia, 10 centavos. Mañana, domingo, «Besos al pasar», y «La espada errante», de Ramón Novarro. El Vitaphone de este teatro es el mejor de la Habana.

PRADO: M-9218. «LA HERMANA SAN SULPICIO».

En todos los turnos de hoy se repite la grandiosa película «La Hermana San Sulpicio», por Imperio Argentina, esta vez sincronizada. Por la tarde, a las 5.15, será el esperado recital de Mary Morandeyra, quien dirá una conferencia (Apreciaciones de mujer) para el sexo débil exclusivamente.

PANTALLA

CAMPOAMOR: HOY «CHERI BIBI». Ya Llegó BOHR.

Hoy, en todos los turnos, se repite «Cheri Bibi», la interesante y sensacional producción Metro, hablada toda en español por María Tubau, Ernesto Vilches y María Ladrón de Guevara.

Mañana se repite el mismo programa en matinée con la cinta «El harén maldito», de Otis Skinners y Loretta Young.

Ayer, en las primeras horas de la mañana, arribó a la Habana José Bohr, el simpático artista, que el próximo martes se presentará en una gran función de gala, a las 9 y 30 p. m., en la que tomará también parte la Orquesta de los Hermanos Castro. José Bohr les contará desde el escenario de Campoamor, por qué se ansía el Sol Tropical y la efusiva amistad del público de Cuba cuando se ha estado lejos de este ambiente donde todo artista renace a nuevas ilusiones y esperanzas. Muchas novedades se anuncian para la reaparición de Bohr el próximo martes. Con la presentación de Bohr, se estrenará en Cuba la interesante cinta «Exceso de cariño», bella producción con Jack Holt y Dorothy Revier.

NEPTUNO: M-2785. «DESHONRADA» y «Jugándose la Vida».

Un gran programa en la matinée continua de 2 a 7 p. m. en Neptuno; una variedad por Ruddy Valley, revista Pathe, nuevas exhibiciones de la producción Paramount «Deshonrada», por Marlene Dietrich y Barry Norton y el estreno de la película especial «Amores olvidados», por José Bohr, Marion Nixon, Neil Hamilton y Norman Kerry. 20 centavos entrando a cualquier hora por el día.

Por la noche, a las ocho y media, «Amores olvidados», y en la tanda de las nueve y media, «Deshonrada», revista y comedia. 30 centavos toda la función.

Mañana, la matinée será de una a cinco p. m. con «Malísimas noticias», comedia Pathe hablada; «Deshonrada», por Marlene Dietrich; se estrena «Su primer amor», por Douglas Fairbanks, Jr., la comedia «La canción del éxito», por Ruddy Valley y revista Pathe. «La isla del infierno» y «El pasado acusa», el martes.

PRADO: Noticiario Liberty-DIARIO DE LA MARINA-Orbe. No. 60

El Noticiario Liberty No. 60 se exhibirá en este teatro durante toda la semana, y contiene los siguientes asuntos: Modelos de invierno «femenino», Guillermo Pi, Bebito Smith, Tony Cuervo, y Carbonell con su veloz «out boat», por nuestras avenidas, asalto a espada por el ex campeón mundial comandante Fonts y Pío Alonso, Mae Murray con Mery Morandeyra, en casa de Fontanills y con los señores Miguel A. Quevedo, Pablo Alvarez de Cañas, Ramón Grau Gutsens, Rafael Maceo y Luis R. Molina.

FAUSTO: M-8822. Sigue Triunfando «LA SEDUCTORA DEL DIABLO». El Lunes: «MALDITAS SEAN LAS RUBIAS».

Como nosotros habíamos pensado el éxito alcanzado por la cinta «La seductora del diablo», ha sido de esos que se pueden calificar de definitivos. No solamente la trama de dicho producción ha llamado poderosamente la atención de los amantes del cinema, sino que además se ha comentado con calor la excepcional labor de Ricardo Cortez, cuyos valores han acrecido con el advenimiento del cine hablado, y de la encantadora Bebe Daniels. Resalta también en «La seductora del diablo» la belleza de la cautivadora Thelma Tood. Hoy se volverá a proyectar en todos los turnos esta cinta. Mañana domingo, gran matinée, exhibiéndose Noticiario Pathe, comedia universal, cartón, «La seductora del diablo» y «Jugándose la vida» por William Boyd y Dorothy Sebastian. «Malditas sean las mujeres» es la producción de la Warner Bross que está señalada como estreno para el próximo lunes. Edward G. Bobinson está insuperable en el role de un jugador empedernido a quien las mujeres de blondos cabellos hacen perder la cabeza.

TRIANON: F-2403. «DESHONRADA». Marlene Dietrich.

En matinée a las dos, revista, muñequitos, «Deshonrada», por Marlene Dietrich, «El desfile de la Paramount», etc. A las 5.15, 8.15 y 9.45, revista sonora, muñequitos y «Deshonrada». Mañana, en matinée, a la 1.30, «El tablado de la vida», «Deshonrada», revista, etc.

VERDUN: A-9206. «ALMA GIGANTE». Trovadores.

Unida a la magnífica película «La isla del infierno», de Jack Holt, se exhibe hoy «Alma gigante», de Richar Dix y Jackie Cooper. Y además, debut del cuarteto Luz de Oriente, guitarristas y cantantes orientales de mucho méritos. Damas y niños, 10 centavos en matinée; caballeros, 20 centavos. Por la noche, 20 mayores y 10 niños. A las 5.15, «La isla del infierno», «Alma gigante.»

RIVIERA: F-2040. «EL DESTINO DE UN CABALLERO».

En tandas de 5.15, 8.15 y 9.45, estreno de la sensacional film de John Gilbert, «El destino de un caballero», secundado por Leyla Lyame y Anita Page; revista y variedad. Mañana, en matinée, a la 1.15, comedia, revista, «En el corazón del Africa», sincronizada, «La huerfanita», de Janet Gaynor, etc. En turnos preferentes, «El destino de un caballero.»

REGINA: M-1407. «DESHONRADA». Marlene Dietrich.

Hoy se estrena «Deshonrada», por Marlene Diettrich, rival de Greta Garbo. Además, «Por qué se casan las mujeres?», de Jack Holt y Mary Astor, comedia y revista. 10 centavos. Mañana, «Deshonrada», de cuatro, 20 después. Tertulia, 10 centavos. Mañana, «Dehonrada», de Marlene Dietrich y «Maridos a la orden.»

WILSON: U-5863. «DESHONRADA». Marlene Dietrich.

Hoy, estreno de «Deshonrada», por Marlene Dietrich. Además, comedia y «El cuerpo del delito», en español, por Antonio Moreno. A las 5, comedia y «Deshonrada». 10 centavos damas y niños y 20 caballeros en matinée; por la noche, 20 mayores y 10 niños. Mañana, «Nacida para amar» y «Deshonrada.»

MODERNO: X-3306. «DESHONRADA» y «Jugándose la Vida».

Hoy, a las 2. 5.15 y 8.30, «Deshonrada», de Marlene Dietrich; «Jugándose la vida, de William Boyd, revista y comedia. Mayores, 20 centavos, niños 10 centavos. Mañana, en matinée, «Deshonrada», «Luce rojas», etc. El día 23, gran dioso homenaje a los empleados de este teatro.

INGLATERRA: M-5527. «EL COMEDIANTE». Por VILCHES.

Hoy, estreno de «El comediante», de Ernesto Vilches, en español. Además, comedia, revista y «Una limosna de amor», por Ina Claire. 10 centavos damas y niños, 20 caballeros en matinée; por la noche, 10 niños y 20 mayores. A las 5 p. m., comedia y «El comediante». Mañana, «El comediante» y «Nacida para amar.»

OLIMPIC: F-5501. «Trader Horn». «LA DIOSA BLANCA».

A las 5.15 y 9.15, estreno de la grandiosa film «Trade Horn» o «La diosa blanca», de fieras del Africa. A las 8.15, «Monerías», en español, por Charles Charse. Mañana, matinée, con «La diosa blanca», «Monerías,» episodios, etc.

TOSCA: I-3099. «DESHONRADA». Marlene Detrich.

Hoy gran programa doble en matinée, tanda y noche, exhibiéndose dos grandes producciones: la primera es «Deshonrada», de Marlene Dietrich, y la segunda, «Alma gigante», de Richard Dix y Jackie Cooper; episodios 7 y 8 de la serie «Tarzán el Magno», y revista Fox Movietone. En matinée y tanda luneta, 20 centavos, balcony, 10 y 15 centavos. Por la noche, luneta, 30 centavos, niños 15 y balcony 20 centavos.

Aguila 31 — Noticiario Liberty — Tlf. M-3636

Estos interesantes Noticiarios Nacionales, los únicos en Cuba, editados en los LABORATORIOS CINEMATOGRAFICOS «LIBERTY» se proyectarán hoy en los siguientes teatros:

Not. 51—Muñiz-Camajuaní.
Maxim-Habana.
59—Tosca-Habana.
60—Prado-Habana.
61—Fausto-Habana.

HOY PRADO HOY

2,369 FUE EL NUMERO DE PERSONAS QUE VIERON AYER

La hermana San Sulpicio

NUEVA COPIA SINCRONIZADA
por IMPERIO ARGENTINA
VUELVE HOY EN LAS TANDAS
DE 1 y media 3 y media 7 y media y 9 y media
5½ CONFERENCIA DE Mary Morandeira
Para esta tanda los pases no tienen validez.

CUBA: M-8970. «DESHONRADA». «CASCARRABIAS».

En turnos de 1.30, tarde y noche, la estupenda producción «Deshonrada», de Marlene Dietrich. Además, «Cascarrabias», por Ernesto Vilches, en español. Noticiario Paramount y comedia. A las 5, «Cascarrabias» y «Deshonrada». Los precios no serán alterados. Mañana, «Invasores del aire.»

LIRA: M-1867. «El Comediante». «El Teniente Sonriente».

Hoy, «El comediante», en español, por Ernesto Vilches, y «El teniente sonriente», de Maurice Chevalier, sincronizada. Precios populares. Mañana, «El comediante» y «Náufragos del amor», de Jeanette Mc Donald.

FLORENCIA: U-6635. «EL COMEDIANTE». Carmita y Richard.

En matinée, a las 2.30, tanda a las 5.15, y función a las 8.30, se anuncian hoy «El comediante», de Vilches, en español; «Tonto de capirote», de Jack Oakle, revista, comedia y presentación de Julio Richard y Carmita Ortiz. En matinée y tanda caballeros, 20 centavos, damas y niños 10 centavos, noche, 20 mayores, 10 niños.

UNIVERSAL: «EL COMEDIANTE». «AMOR AUDAZ».

Dos films habladas en español hoy: «El comediante», de Ernesto Vilches y «Amor audaz, de Adolfo Menjou, y episodio 8 de la serie «Los héroes de las llamas.» Damas y niños, 5 centavos, caballeros, 10 centavos. Fíjese en los precios y en el programa.

LARA: A-1542. «La Divorciada». «DE BOTE EN BOTE».

Hoy, «La divorciada», de Norma Shearer; «De bote en bote», por Laurel y Hardy, comedias, revistas, etcétera. 10 centavos damas y niños, 20 caballeros en matinée; por la noche, 20 mayores y 10 niños. Mañana, «Tres francesitas.»

RADIO Y ELECTRICIDAD

Por ALBERTO GIRO

TRASMISIONES PARA HOY

C M W
588 Kc.—510 m.

7.00 a. m.—Primera edición hablada del DIARIO DE LA MARINA.
8.00 a. m.—Segunda adición hablada del DIARIO DE LA MARINA.
9.00 a. m.—Tercera edición hablada del DIARIO DE LA MARINA.
10.00 a. m.—Sección de Arte Culinario y Asuntos domésticos
11.00 a. m.—Porgrama Vermuoth.
12.00 m.—Sección Social amenizada por la Orquesta de Mauricio Gómez.
1.00 p. m.—La Hora Mil y Una por Enma López Seña
2.00 p. m.—Hora Popular Margot Alvariño.
3.00 p. m.—Programa Fama y Fortuna.
4.00 p. m.—Orquesta de Felipe Valdés.
5.00 p. m.—Corman y su famosa orquesta Típica.
6.00 p. m.—Cuarta edición hablada del DIARIO DE LA MARINA.
9.00 p. m.—Mosaico Musical.
10.00 p. m.—Buenas Noches

C M C B
965 Kc.—310.7 m.

11 a. m. a 12.45 p. m.—Hora Parlante. Trasmisión de películas habladas en español.
12.45 a 1 p. m.—Tópicos mundiales. ENTRE CLIMAS, por el Dr. Luis Sabater.
1 a 2 y media p. m.—Hora Méndez-Rivero. Trasmisión de la Opereta LOS CADETES DE LA REINA.
2 y media a 3 p. m.—Hora Comercial. Programa de Música Variada.
3 a 4 p. m.—Hora Calzada del Monte. Programa de Música Selecta.
4 a 5 p. m.—Hora Comercial. Programa de Música bailable.

C M C W
1285 Kc.—233.4 m.

5 a 6 p. m.—Tangos.
6 a 7 p. m.—Noticias Deportivas y Música variada.
De 9 p. m. a 1 a. m.—Bailables, desde «Sans Souci» por la orquesta del jóven barítono Herman Pinelli.

C M B L
1444 Kc.—207.7 m.

6 y media p. m.—Programa oppular.
7 y media p. m.—Programa a cargo del tenor señor Elenio Gómez; Barítono señor Oscar Freixas; bajo señor Mario Marsal y tanguista señor Cuco Sampol. Director y maestro acompañante Prof. Santiago Sampol.
8 y media p. m.—Hora Española.
10 p. m.— Buenas noches.

C M B I
1405 Kc.—213.4 m.

De 5 a 6: Programa Comercial.
De 6 a 7: Mosaico musical.
De 7 a 8: Programa escogido, tomando parte los Hermanos Albert y los señores Miguel A. Royé y Juan Pantiño.

C M Q
1150 Kc.—260 m.

De 10 a 11.30 a. m.—Programa comercial, música variada.
De 11.30 a 12.30.—Programa clásico.
De 2 a 4 p. m.—Programa, con el Sexteto Los Siboneyes y la orquesta del profesor Pedroso danzones danzonetes y sones.

C M C A
1235 Kc.—248.7 m.

Por la tarde de 3 a 4. Progamas comerciales; de 5 a 5 Hora extra a cargo de la señorita Merceditas Díaz y otros artistas. Pragrama selecto. De 5 a 5 y 30 Hora Hollywood. Temas musicales, argumentos y anécdotas de películas.
Por la noche de 9 a 10. Tomando parte la canzonetista señorita Carmita Molini, Rperto de León y el maestro Eugenio Moreno.
De 10 a 11 y 30 Programas comerciales con la Orquesta Tata Pereira y Sonora Matancera.

C M B Z
1010 Kc.—925 m.

11 a. m.: Hora «Sábado» con el siguiente programa:
Inauguración de la hora por el Director de «Sábado», señor Cástor Vispo.
Madrigal, de Lecuona.
I Pescatori di Perle.
Wals Musette La Boheme.
Por Joshanna B. de Ruiz, acompañada al piano por su maestro señor Eugenio Moreno.
Aire Español, de A. Seybold.

RIALTO
HOY ESTRENO EN CUBA de la interesante producción FOX por

Ann HARDING y CLIVE BROOK CONRAD NAGEL en VIDAS TRUNCADAS
Diciembre 8 y 9 - PRE-ESTRENO de la mas extraordinaria producción
JOSE MOJICA en LA LEY DEL HAREN

NUEVO IMPUESTO SOBRE LOS CIGARRILLOS EN EL ESTADO DE PENNSYLVANIA

FILADELFIA, diciembre 4. Luis Mendoza y Cia. El acuerdo efectuado el martes entre el gobernador del Estado de Pennsylvania y los liders del Senado estatal, dispone un impuesto de 2 centavos por cada paquete de 20 cigarrillos, con el que se espera recaudar $8.000.000 con destino al fondo de los sin trabajo.

Ungüento Cadum para las Erupciones

Es sorprendente el ver con qué prontitud el Ungüento Cadum quita y cicatriza las erupciones de la piel. No importa cuáles sean los remedios que haya usado sin obtener beneficio, no tiene porqué desanimarse, pues el Ungüento Cadum es distinto a todos los demás remedios. Hace cesar la picazón instantáneamente y empieza a cicatrizar con la primera aplicación. Las enfermedades más obstinadas de la piel, como los granos, úlceras, erupciones, lastimaduras, eczema, urticaria, cortaduras, quemaduras, almorranas de picazón, etc., se alivian prontamente con el Ungüento Cadum.

Elegie de Julés Massenet. Violín y piano por las señoritas Teresa y Dulce Castro.

«En casa de mi tía». pasillo cómico por Concepción Durán y Ernesto Arnal.

«Mármol Púberis», recitado por el señor Pedro Boquet.

«La Guajirita del Yumurí», de Milanés, por Concepción Durán.

Intermedios musicales por el Trío Gómez, guitarra, laúd y bandurria:

A las 3 p. m. Hora Rario Victor. Musica variada.

A las 6 p. m. Hora comercial.

Programa musical de canciones mexicanas, argentinas y cubanas por el trovador Fausto de León.

A las 6:30 p. m. Hora Infantil a cargo de la señorita Isabel María del Monte.

A las 8 p. m. Hora Radio Víctor. Programa de canciones por Adalberto de Cárdenas y el pianista Emilio Díaz.

9.00 p. m.—Programa musical a cargo de las señoritas Vinent, y los cantantes Rafael Ochoa y Juan Brower Lecuona, pianista acompañante Silvia Cordero.

A las 10 p. m. Música variada. Noticias mundiales.

W J Z
760 Kc.—394 m.
New York

9.00 p. m.—«The Bartered Bride», por la Chicago Civic Opera Company.

W L W
700 Kc.—428 m.

Crosley Radio Corporation Cincinnati, Ohio.
7.15 p. m.—Teatro del Aire «Cr ley».
7.45 p. m. Orquesta.
8.00 p. m. Follies Crosley.
8.30 p. m. Canciones.
9.00 p. m. Banda.
9.30 p. m. Drama.
10.00 p. m. Programas Varios.
12.00 p. m. Bailables.
1.30 a. m. Buenas Noches.

W A B C
860 Kc.—348.6 m.
New York

7.15 p. m. Orquesta.
7.45 p. m. Canciones y Orquesta.
8:15 p. m. Orquesta Sinfónica de Filadelfia.
10.00 p. m. Melodrama.
11.00 p. m. Orquesta Cubana.
11.15 p. m. Jack Miller y Orquesta.
11.30 p. m. León Belasco y su Orquesta.
11.45 p. m. Ann Leaf, Organista.
12.00 p. m. Guy Lombardo y su Orquesta.
12.30 a. m. Orquesta St. Moritz.
1.00 a. m. Bailables.
2.00 a. m. Termina.

lea hoy Sábado
SUCESOS · SPORTS · LITERATURA
ARTE · HUMORISMO —
CINCO PERIÓDICOS · CINCO CENTAVOS
SE PONDRÁ A LA VENTA A LAS ONCE DE LA MAÑANA

Suscríbase al DIARIO DE LA MARINA

M.E.C.D. 2016

PARA ELLOS Y PARA ELLAS
CONSULTORIO
Por la Doctora Herminia Planas

Encantadora combinación de georgette y encaje para traje de tarde.

«DESENCANTO»

Está perdida la ilusión postrera,
de bruma se ha cubierto la montaña:
y no calienta el sol de la mañana,
ni trepa al alfeizar, la enredadera.

Ya no tiene verdores la pradera;
al nacer se secó la flor temprana...
el desierto tragó la caravana
débil juguete de la suerte fiera!

El turpial que arrulló tras de la reja,
creyéndose al abrigo del cariño,
murió al lanzar su postrimera queja
viendo que el lodo vulneró el ar-
(miño...
y el mundo vió flotante la guedeja
de una espléndida trenza en desa-
(liño...

M. A. DIAZ.

Dra. Herminia Planas.
DIARIO DE LA MARINA
Prado 103.
Habana.

A esta dirección deberá remitirse cualquier asunto relacionado con este Consultorio: «Para Ellos y Para Ellas». (No respondiendo que sufra extravío la correspondencia remitida a otra dirección).

UNA MADRE FELIZ:

Le doy a continuación un juego muy propio para el santo de la niña.

DAR VUELTAS AL PLATON:

Este es un juego muy gracioso.

La anfitriona busca un platón de lata si no lo tiene de estaño.

Un jugador se para en el centro de los demás jugadores sentados, y hace girar el platón sobre el piso, llamando al mismo tiempo a otro jugador mientras cuenta diez.

Si el otro coge el platón antes que se pare, el que está en el centro debe continuar hasta que consiga a uno que pierda.

Entonces el que ha perdido tiene que pararse y repetir la misma operación.

Este juego es muy divertido y no solo lo veo jugar entre niños, sino también entre personas mayores. (Que causa más risa aún). Respecto al buffet, le doy la dirección de una casa que le hará los cakes.

Módicos precios y trabajo excelente.

Si desea hacer panquecitos pequeños en vez de los grandes, para facilitar el reparto, también los hacen. El precio es dos por cinco centavos, en adelante.

Sencillos o cubiertos.

La misma casa, puede servirle los bocaditos «Martha».

Extra finos.

Dirección: Telf. FO-3223.

LECTORA: GUITARRA:

Con mucho gusto y gran empeño, tomaré su asunto en consideración.

Mande sobre franqueado y dirección escrita.

Recuerde el motivo de la misma.

MARAVILLA:

La tela es buena y bonita.

Debe hacerlo del lado del revés, si es para todas horas la hechura que pierna escoger. Del derecho, si es sólo para de noche. Es muy elegante el color y creo debe hacerlo tal como está, con detalles de color, haciendo contraste.

Consulte con la modista.

Azul oscuro, marrón, etc.

SRA. ELOISA:

La Colonia Mentolada, de Agustín Reyes, es lo mejor y más rápido que puedo indicarle para evitar los dolores de cabeza.

Extiéndala por la frente y permanezca con los ojos cerrados.

Maravillosa y rápida la sensación de bienestar.

De venta en las farmacias y tiendas principales.

FLOR TRISTE:

Puede usar el jabón que dice.

Es bueno ,superior y le hará muy bien. Los cojines, siendo en dicho estilo, sólo deben ser de habitación.

Puede ser que tenga mala digestión.

FEA Y CONTENTA:

Antes que nada, le diré que me ha hecho mucha gracia su seudónimo, y que realmente es así.

Generalmente la simpatía, no va acompañada de la belleza. Me figuro que usted corresponde a este grupo y la felicito.

Es ventajoso.

Ahora, le hago una recomendación.

Llame por teléfono a Mme. Pascual, dígale que lo hace por indicación mía y pídale lo que desea. Es muy amable y a todas mis lectoras, dá preferencia..

Cuenta con toda clase de ejercicios y prácticas de belleza. Completamente desinteresada las consultas.

Telf. M-2015.

«LOTY KETTER»:

Este original nombre, pertenece a una interesante señorita, llena de méritos y bien preparada para la vida, a la vez que joven, con veinticinco años, bella y de carácter decidido, desea establecer correspondencia con joven fino, educado, discreto, y que sólo le escriba en correspondencia a sus interesantes cartas, sin averiguar quién es ella, ni donde vive.

Desea que tenga de 26 años en adelante.

No quiere menores de edad.

Un detalle que lo considera tal vez principal, es que no sea de la Ciudad, sino del extranjero.

Tal vez de New York.

Avisen por este medio.

COLEGIO «SEIENTIA»:

Nuevo centro de enseñanza.

Establecido en la calle 4, entre Quinta y Séptima Avenida, Almendares. Telf. FO-1853.

Director: Dr. Manuel Gran.

Todos los profesores de este magnífico plantel de educación, fueron de la Universidad. Garantía suficiente para los padres que remitan sus hijos.

Todos los grados se atienden.

Desde el Kindergarten.

UNA SUSCRIPTORA:

Lávese perfectamente la cabeza y espere unos días para emplear el otro. Si le es posible, mande sobre franqueado y la dirección escrita.

Recuerde su deseo.

Con gusto le remitiré un prospecto donde dice la manera de usarlo. Creo hizo mal en emplear en seguida el producto, después del primero. Es magnífico y no tiene por qué quedarle así, ni manchar. Lea bien el prospecto cuando lo recibe.

Ese pantalón y calzado, sólo son para horas de día.

Es decir, hasta las 5 de la tarde.

BLANCA:

Desde luego que ha usado muchas cremas que tal vez sean la causa de su desconsuelo.

Por algún tiempo no use ninguna.

Pero sinceramente le digo que su mal crónico y por tanto tiempo, le han llegado a influir en su estado general.

Acaba y envejece.

Le suplico, escriba directamente al doctor Pérez Boudet, que tiene un magnífico Consultorio Médico en este mismo DIARIO y la atenderá en seguida, proporcionándole un plan para la cura.

No deje de hacerlo.

«Tangée», es el nombre del producto que desea. Puede pedirlo en las casas principales.

Ese gabinete, es espléndido y sería de gran beneficio para usted el poder asistir.

¡Si viera como mejoran todas las clientas!...

RECETAS DE COCINA

ALBONDIGAS DE PAN:

Estas albóndigas son sencillísimas y se sirve en sopa o con vegetales.

Ingredientes:

Tres panes blancos.

Un cuartillo de caldo.

Una onza de mantequilla.

Dos huevos.

Una cucharadita de perejil picado.

Una de cebolla.

Sal.

Pimienta.

Nuez moscada.

Desbarate el pan en el caldo, escúrralo y bátalo con un tenedor, echándole los huevos batidos, la cebolla, perejil y el sazón.

Dése forma de bolitas, envuélvalas en harina e hiérvalas en caldo durante cinco minutos; sáquelas y sírvalas.

Este sabroso plato debe de hacerse en cocina de carbón.

Son muchas las recetas que con preferencia deben hacerse con carbón, porque de este modo se gradúa mejor el calor.

«El Almacén», casa dedicada a la venta de carbón vegetal, dá los sacos llamados familiares, desde un peso en adelante.

También tienen las fogatinas, para encender la candela.

No hay necesidad de mancharse las manos, todo es limpio y rápido.

Telf. U-8282.

TAMARA:

Para conseguir sus deseos, nada mejor que unos ejercicios bien dirigidos.

MODAS FRANCESAS:

Uno de los más interesantes detalles de las medias esta temporada son los adornos que han de llevar en incrustaciones de encaje o pespuntes que dan a la pierna encantadora simetría, de la cual a veces carece naturalmente.

Para las mujeres cuyas piernas son largas y fuera de proporción con el resto del cuerpo, las medias tendrán pespuntes formando bonitas listas verticales, de encantador efecto.

Y para la que tiene el tobillo grande en proporción con su pierna, adornos verticales, estilo rascacielos, le proporcionan un efecto de esbeltez.

¡Por supuesto, hay tantas mujeres de piernas delgadas como gruesas!

De las primeras también nos ocupamos.

Los adornos en sus medias son más anchos que largos, con una distintiva apariencia horizontal y ancha.

Según el invierno se va acercando más, el color de las medias se obscurece.

Es natural, pues las lluvias y nieves de noviembre, harían un efecto desastroso en nuestras medias claras.

Si tiene usted buen gusto y sabe escoger sus medias para un viaje por mar, las seleccionará de un color bronceado claro.

PERSGEINA:

La pomada «Liliana», empleada todos los días para friccionar el cuero cabelludo, será suficiente para evitar la caspa, dando al mismo tiempo, nueva vida al cabello.

Puede pedirla en cualquier tienda.

VIDA DE SOCIEDAD:

La conversación debe estar siempre animada de un espíritu de benevolencia y consideración que se extiende, no sólo a todos los circunstantes, sino también a los que no se hallan presentes.

MARINA MORALES:

Llegó su carta y la haré llegar a manos de la señorita solicitante, Caridad González.

Gracias por su rápida atención.

MENA:

Gracias por la poesía que remite.

Quedará complacida la persona que la desea.

UNA INVALIDA:

En cualquier tiempo, puede inscribirse en dicha sociedad.

La fiesta que se realizará en beneficio de los fondos de la misma, es para dicha sociedad.

Es decir, todos los socios participarán del bienestar que alcancen según sus fondos.

Le repito, que cualquier día que lo desee, puede inscribirse.

«JOSEFINA»:

ENSALADA DE POLLO

Se necesita apio blanco, picado fino, pechuga de pollo cocinada y papas salcochadas, todo se pica en trozos, se mezcla con un poco de mayonesa que sea más bien dura y se coloca en el centro de la ensaladera, en los extremos se ponen puntas de espárragos, huevos duros picados y petits pois, se cubre con el resto de la mayonesa y se debe servir frío.

Jabon
Sulfuroso de Glenn
Limpia la piel de barros, sonchas y demás afecciones. Contiene
33⅓ de Azuire Puro
Limpia, blanquea y hermosea la piel. En un baño tibio al acostarse asegura un sueño descansado. Limpia la piel—¡Huyase de las imitaciones—obtenga el genuino.
En todas las Droguerías
Tintura Hill para el Cabello y la Barba
Negra o Castaño 50c
The Century National Chemical Co.
Successors to
The Charles N. Crittenton Co.
86 Warren Street, New York City

sTUDIo
WARNER
Piense en su Retrato de Pascuas
Obispo 121 (altos)
TELEF. A-7354

H A B A N E R A S

(Viene de la página CINCO)

LA NOVIA DE ANOCHE

NENITA AZPIAZU

Una novia lindísima.

Ideal, fascinadora...

Hay que decirlo de Nenita Azpiazu y Vieta, la distinguida señorita que anoche unió su suerte, en aras del más puro de los amores, a la del apuesto y simpático joven Pepe Almagro y Carrillo.

Ceremonia con la que ya queda iniciado el capítulo de las grandes bodas de este final de año.

Se celebró en el Vedado.

En su Iglesia Parroquial.

Bella como nunca, bajo la iluminación espléndida del templo, atravesó por la nave mayor Nenita Azpiazu a los acordes de la Marcha de Esponsales.

Lucía preciosa.

Con una **toilette** elegantísima.

El traje que llevaba, confección exquisita de la célebre Ana María Borrero, era de líneas sobrias.

Un modelo de Vionet interpretado en la tela más nueva de la actual temporada, tela ya famosa, llamada **peau d-ange** con toda razón.

La cola, de novísimo estilo, está formada por dos bandos estrechos anudados en el centro de la espalda, que vuelven a prenderse en la cadera.

El velo de tul de Bruselas y finísima corona de pequeños azahares.

Velo doble, a ambos lados de la nuca, en profusa y vaporosa cantidad.

El calzado como el vestido.

De **peau d-ange** todo.

Ana María Borrero, tantas veces victoriosa, triunfó por completo con el regio vestido de Nenita Azpiazu.

Como complemento el ramo.

Lindísimo.

Un modelo de **El Clavel**, con el nombre de **Aurore d-amour**, que estrenaba la novia de anoche.

De jazmines de Persia.

Albos y menuditos.

Ramo que concluída la ceremonia tornó por un **corsage** de orquídeas, también de **El Clavel**, regalo de la señora Sofía Barreras de Montalvo.

Del mismo jardín de los Armand, con el nombre de **Un bois enchanté**, era el suntuoso adorno floral de la iglesia.

Bosque de plantas.

Florecido de blanco.

El altar surgía de entre dos grupos magníficos de palmas arecas, esas arecas gigantes que son una especialidad y un privilegio de **El Clavel**, y que están reputadas como las más lindas del mundo.

Las imágenes aparecían rodeadas de dos arcos de estilo gótico recamados de pompones-crisantemos.

Y en el resto del retablo, tapizándolo por completo, se veían dalias y azucenas en profusión admirable.

La baranda del presbiterio llevaba un pasamanos de flores del que se desprendían finas guirnaldas que se enredaban al enrejado.

Un primor la senda.

Era como un camino florecido.

Del pórtico al altar se extendía la valiosa alfombra de lana verde, perfecta imitación de musgo, importada de China por los Armand para las bodas del gran mundo.

A lo largo de sus bordes se extendía un doble cantero sembrado de pompones-crisantemos blancos y de trecho en trecho se alzaban preciosos arbolitos cuajados de las mismas flores.

Bajo las arcadas, grandes grupos de palmas completaban aquel adorno encantador, que fué para **El Clavel** un nuevo y magnífico triunfo.

El muy cumplido y muy estimado caballero Manolo Villapol, alto funcionario del Palacio Presidencial y la distiuguida dama Hortensia Carrillo de Almagro, madre del novio, fueron los padrinos de la boda.

Testigos.

Cuatro los de Nenita.

El doctor Viriato Gutiérrez, Senador de la República, el distinguido hacendado Jacinto Pedroso, el eminente cirujano doctor Rafael Nogueira y el opulento caballero Alfonso Gómez Mena, que ayer mismo regresó de Europa.

Y como testigos por parte del novio, su tío, el doctor Enrique Almagro, Magistrado de la Audiencia, el señor Antonio Carrillo de Albornoz, el doctor Gustavo A. Tomeu y el doctor Fernando de Zayas y O'Farrill.

La concurrencia ahora.

Una página del gran mundo.

En primer término, Fausta Vieta de Villapol, la bella madre de la encantadora **fiancée**, en la que era de admirar una **toilette** de gran gusto y gran valor.

Celi Sarrá de Averhoff, elegante esposa del señor Secretario de Justicia.

María Iglesia de Usabiaga, esposa del Subsecretario de Estado.

Amalita Anglada de Romero, gentil esposa del Subsecretario de Instrucción Pública.

Lala Falla de Gutiérrez.

De negro, gentilísima.

Susanita de Cárdenas de Arango, Marie Dufau de Le Mat, Anais Culmell de Sánchez Batista y María Teresa de la Guardia de Carrillo.

Nena Ariosa de Cárdenas.

Rogelia A. de Rocafort.

Gloria Ariosa de Almagro, Cuca Ariosa Viuda de Arango, María Martín Viuda de Dolz, Adriana Serpa de Arnoldson, Carlotica Fernández de Sanguily y Matilde Ferrer de Pagés.

Ernestina Varona de Mora, Titita Muñoz Viuda de Gómez de Molina y Elvira Pérez de Errasti.

Olga Saiglie de Gómez Mena.

Cheita Aróstegui de Pedroso.

Elena de Cárdenas de Sardiña, María Larrea de Suero, Nena Gamba de Zaldo, Silvia Martínez de Portela, Nena Valdés Fauli de Menocal y Elisa Silverio, la gentil señora de Martínez.

Sofía Rodríguez de Monteverde, la encantadora dama, y su sobrina, la bella y elegante Angelita Canosa de Sánchez de Fuentes.

Billica de la Torre Viuda de Vinent, Mercedes Valdés Chacón de Calvo y Alejandrina Knight de Rodríguez.

María Galarraga de Sánchez.

María Ojea.

Elena Vieta de Ramos, Lolita Auria de Almagro, Bertha Pantin de Soto. Raquel Larrea de Plá, Adelina Giscard de García Gómez, Amparito de la Guardia de Zayas y la bellísima Carmelina Guzmán de Alfonso. Lolita Cervantes de Trujillo y Nica Pérez de Baxter.

Lolita Ramos de Mahony, Georgina Galainena de Pernia y la señora del doctor Gustavo de los Reyes, María Luisa Delgado.

Lolita de la Torre de Candia, bella esposa del distinguido congresista, doctor Vito M. Candia.

Martica Cowley de Remirez, Clara C. de Mendieta, Elvira Armas de Fritot y Mrs. Arango.

Isabelita Falla de González Hierro una de las novias de este invierno, de las más lindas.

Señoritas:

Julieta de Cárdenas.

Gloria Gómez Mena, la lindísima señorita, a quien todos saludan por haber regresado ayer de su viaje a Europa.

Chea Pedroso.

Georgina Martín Vieta.

Julia y Virginia Sanguily, Tina Hidalgo Gato, Loló Vinnet, Margarita Mendoza y la encantadora Cuquita Martínez.

Livia y Aleida Averhoff.

Ofelia e Hilda Sarrá.

Bety Portuondo, Millie Mendoza, Alicia Mendoza, Merceditas Sánchez y la lindísima Matildita Pagés.

Conchita de Cárdenas, Martica Rocafort, Mariana de Armas y las señoritas Morales Díaz.

Aguedita Rodríguez Knight, Mina Errasti, Pilarcita Valiente, Columba Sierra y Margarita García Rayneri

María Luisa y Gina Arango y Ariosa, lindísimas **jeune filles**, las dos Ena Senior.

Aymé Fowler.

Silvia Sorzano, Yoyín O-Farrill, Laura y Loló Angulo, Silvia Aguero Chacha Ortiz y la lindísima Lola María Sánchez.

Obdulia Porro.

Gentilísima.

Alina Sánchez, María Teresa Carrillo, María Herminia Alvarado y Chiquitica Azpiazu, la encantadora hermana de la novia.

Nenita y Pepe.

¡Eterna sea su felicidad!

LERET

Rafael Leret.

El pobre amigo.

Anteanoche, en el **Unión Club**, fué víctima de un ataque de angina de pecho.

A los pocos momentos era cadáver, allí, en la misma sociedad.

Un hombre sencillo y bueno.

Amigo como pocos.

A sus hijos, que lo lloran amargamente, llegarán estas líneas con un testimonio.

Es el de mi pésame.

Muy sentido.

INTERESANTE BODA

Una boda el jueves.

Sencilla y solemne.

Celebrada ante un lucido concurso de familiares e invitados en la Iglesia Parroquial de Jesús del Monte.

Fueron los contrayentes, la agraciada señorita Ana María Sariol y Sabatés y el apreciable joven Ramón Díaz Jiménez, alto empleado de la Compañía Cubana de Electricidad.

Unión de amor.

Que es nuncio de felicidad.

Apadrinaron a los novios la señora Josefina Sabatés viuda de Sariol, madre de la gentil desposada, y el distinguido pedagogo, tío político de Ana María, señor Juan F. Zaldívar.

Testigos.

Cuatro por la novia.

El señor Secundino Farías, muy querido Auditor General del DIARIO DE LA MARINA y los señores Leopoldo Herrera, Félix Cabral y Juan Oliver.

Y los señores Ramiro Jiménez, José Ramón Garay, Gustavo Alfonso y José Latour como testigos del novio.

¡Sean muy felices!

ELSIE BOSCH

De días..

Una adorable niña.

Es la angelical y muy graciosa Elsie Bosch, hija del doctor Bosch, distinguido clínico.

Lo celebrará con una fiesta infantil en los jardines de La Cotorra.

Fiesta de la tarde.

Que se verá muy concurrida.

BUFFET DE HONOR

Un acto fraternal.

Muy simpático.

Fué el buffet de honor ofrecido ayer tarde en el Sanatorio La Milagrosa, de las Católicas Cubanas, a las personas que tomaron parte en la interesante trasmisión de radio ofrecida desde la estación del DIARIO DE LA MARINA, como propaganda de aquella sociedad.

Entre los festejados se contaban las señoras Natalia Aróstegui de Suárez y Carmelina Menéndez de Martínez, las señoritas Lolina Cebrián, Gloria Santa Cruz y Dolores Gili y el señor Richard Florit.

Concurrieron a aquel acto las señoras de la Directiva, Gracia Camilo viuda de Ulmo, señora del doctor Reyes y señorita Rosita Pellicyá, María Teresa Huertas e Inés Rodríguez.

También la señora Cecilia Morales de Cobián.

Y el doctor Gonzalo Aróstegui.

Mañana, a las nueve de la mañana, con motivo de la festividad de La Milagrosa, se celebrará una solemne misa en la Capilla del moderno Sanatorio de las Católicas Cubanas, la gran sociedad de damas que preside la distinguida señora Alicia Párraga de Mendoza.

Cantará el Orfeón Vasco.

Y predicará el Padre Llaguno.

MARTICA SOLONI

CUMPLEAÑOS

Martica...

Una niña lindísima.

Hija de los jóvenes y felices esposos Guillermina Toural y Félix Soloni, el querido compañero Soloni, autor de la obra **La Chusma**, que acaba de ser comprada por una compañía cinematográfica americana para hacer una película.

Cumple en la fecha de hoy Martica la edad de siete años.

Se verá muy festejada.

Llena de regalos.

MARY MORANDEYRA

Gran tarde la de hoy.

En el teatro Prado.

Mary Morandeyra, la dulce e inspirada poetisa, ofrece una conferencia que ha de resultar en extremo interesante.

Versará sobre **Apreciaciones de Mujer**, confidencias femeninas, dedicada exclusivamente a las señoras y señoritas.

Habrá un número musical.

Por el violinista Asiain.

Para el otro sábado, **El hombre a través del corazón de una mujer**, nueva charla de Mary Morandeyra.

Por la tarde.

A las cinco y cuarto.

Enrique FONTANILLS.

Liquidación

TENEMOS el honor de informar a nuestra distinguida clientela de la Sociedad Habanera que ponemos en liquidación A **PRECIOS EXTRAORDINARIAMENTE BAJOS** un precioso y extensísimo surtido de objetos para Regalos que acaba de llegarnos de París, entre los que figuran:

VASOS, Centros de Mesa, Floreros, Bomboneras, etc. etc. de Cristal Bacarat tallado y Plata dorada....., Cubiertos de Mesa y de Postre de Plata Maciza, en preciosos estilos....., Jueguitos de Tocador para niñas, Lamparitas Arte Moderno, Figuras Artísticas de Marfil y Bronce en todos tamaños, Servilleteros, Ceniceros, Porta Libros, Relojes de Sobre Mesa, etc., así como abanicos antiguos y modernos, las últimas creaciones en joyería de fantasía y en carteras de Señoras....

La Casa Calvet
PRADO 86.-Tél. A-3175
Entre Trocadero y Manrique
Regalos a Precios Baratísimos

CHAMPAGNE
Moet & Chandon
REPRESENTANTE:
FRANCISCO TAMAMES
TELEFONO A-3314

MUSICA Y MUSICOS

Una audición musical, fué ofrecida en la tarde del jueves en la «Sala Espadero» por las alumnas Gloria Casanova y Elena Cruz, graduadas del Conservatorio Nacional.

Desarrollaron un programa de gusto, luciendo la buena dirección técnica que reciben.

Gloria Casanova, ejecutó la Sonata «Claro de Luna», que no por muy oída, resulta menos bella. Su acertada interpretación le valió nutridos aplausos, de la selecta concurrencia que llenaba la amplia sala. Elena Cruz mostró una técnica cabra y buen gusto en la «Sonata OP 7», de Grieg y ofreció un grupo de escogidas composiciones, entre ellas el «Estudio de Concierto», de H. Blanck, recibidas con aplausos de aprobación. Ambas demostraron tener bien ganados sus diplomas, como alumnas del prestigioso centro de enseñanza musical y se distinguieron por su técnica correcta y cuidado interpretativo.

Comienzan en este Conservatorio los ejercicios artísticos el día 23; se presentarán las alumnas de «Grados Elementales». En enero serán los de «Grados Superiores», siguiendo después las audiciones por alumnas graduadas.

Mañana, a las diez de la mañana, tendrá efecto el Concierto sinfónico que ofrece la novel «Asociación Orbón» en el Teatro Prado.

Un selecto programa será desarrollado por la oquesta, dirigida por el Maestro Teniente Cándido Herrero, presentando como solista al joven pianista Sergio Navarro que interpretará el «Concerttuck» de Weber. La orquesta tiene a su cargo el «Sueño de una noche de verano» de Mendelssonn, «Peer Gynt» de Grieg «El jueves Santo a media noche», de Turina, «Pavana para una Infanta Difunta» de Ravel y «Esquisses Caucassiennes» de Ippolitow.

Ha despertado gran interés esta audición, entre los aficionados al arte musical. La Asociación cuenta con numerosos socios. Por los teléfonos A-6245 y F-3266 pueden solicitarse invitaciones.

Una agradable tarde de musica, tué ofrecida en el Lyceum el lunes pasado, por el admirado violinista Eduardo Hernández Assiain, acompañado al piano por Luis Borbolla.

Ya habiamos admirado a Asiain en su actuación con la orquesta Filarmónica, en el último concerto ofrecido por esta entidad en la sala del Nacional y entonces pudimos darnos cuenta que nos hallamos ante un artista de facultades poco comunes.

En esta ocasión rectificamos nuestra opinión al oirle interpretar un programa bellamente combinado.

Dijo exquisitamente el «Concierto en La menor», de Vivaldi, haciendo alarde de una técnica fácil y segura, tanto en el «presto» como en la «Danza» de «La Vida Breve», de Falla. Figuraban, además, en el programa la «Romanza Andaluza», de Sarasatte y «La Fille aux cheveux de Lin» de Debussy. Aplausos y ovaciones oía el señor Asiain a la terminación de cada obra, muchas de las cuales tuvo que bisar. Aplausos que se dirigían también al meritisipianista acompañante Borbolla.

En resumen una bella fiesta que suma un éxito más a los muchos con que ya cuenta en su corta vida, el activo y simpático LYCEUM.

Estas audiciones se repetirán tomando parte en ellas los elementos más distinguidos en nuestro mundo artístico.

EXPOSICION DE LOS COLONOS RESPECTO A LA PROXIMA ZAFRA

La Comisión nombrada por la Asociación Nacional de Colonos para redactar una exposición al Presidente de la República, dando a conocer la opinión francamente contraria a cualquier nueva restricción de la zafra, que sustenta el colonato cubano, está ultimando su labor.

El próximo lunes, probablemente, será entregada al Jefe del Estado la referida exposición.

E. P. D.

LA SEÑORA

PILAR ARDUENGO DE CORBATO

HA FALLECIDO

Después de recibir los Santos Sacramentos y la Bendición Apostólica

Y dispuesto su entierro para hoy sábado a las cuatro p. m., los que suscriben: su viudo, hijas, hermana, hijos políticos, nietos, sobrinos y demás familiares, ruegan a las personas de su amistad se sirvan concurrir a la casa mortuoria, calle A número 242, esquina a 25, en el Vedado, para desde allí acompañar el cadáver al Cementerio de Colón, por cuyo favor le quedarán agradecidos.

Habana, diciembre 5 de 1931

Ramón Corbato Castro; Inés y Elena Corbato y Arduengo; Jorge J. García Valdés; José M. García Díaz; Elisa Arduengo (ausente); Pilar, Esther y Antonio López de Briñas y Corbato; Jorge J. García Corbato; Fernando García Corbato; Teresa Corbato; María Teresa y Oscar Suárez; doctor Manuel Codina; P. Jorge Camarero, S. J.

Si
padece V. catarro crónico y la tos le molesta de madrugada, debe V. descongestionar sus pulmones con la emanación de Radio que contiene el
FIMOL BUSTO

Verdaderamente antiséptico

EL DENTOL (agua, pasta y polvo) es un dentífrico que, además de ser un excelente antiséptico, está dotado de un perfume muy agradable.

Fabricado según los trabajos de Pasteur, destruye todos los microbios nocivos de la boca, impide también y cura seguramente las caries de los dientes, las inflamaciones de las encías y de la garganta. En pocos días da a los dientes una blancura resplandeciente y destruye el sarro.

Deja en la boca una sensación de frescura deliciosa y persistente. Ejerce su acción antiséptica contra los microbios de la boca durante 24 horas, por lo menos.

Empleado puro con algodón, calma instantáneamente los dolores de dientes más violentos.

La PASTA DENTOL se vende en cajas de vidrio y en pomos modelo grande y chico.

Dentol

"D" — Depósito General: Maison FRERE. — 19 Rue Jacob, París.

REGALO.—Devolviendo este anuncio a J. Pauly & Co., Apartado 2143, Habana, indicando con claridad su nombre y dirección, recibirá gratis un tubo de Pasta DENTOL.

M.E.C.D. 2016

INFORMACION CATOLICA

SOBRE IMPEDIMENTO DE CONSANGUINIDAD

MONS. LICENCIADO MANUEL RUIZ Y RODRIGUEZ, POR LA GRACIA DE DIOS Y DE LA SANTA SEDE APOSTOLICA ARZOBISPO DE LA HABANA Y ADMINISTRADOR APOSTOLICO DE PINAR DEL RIO

A LOS VENERABLES SEÑORES VICARIOS FORANEOS CURAS PARROCOS Y ENCARGADOS DE LA CURA DE ALMAS EN NUESTRA DIOCESIS DE LA HABANA Y DE PINAR DEL RIO HACEMOS SABER:

Que la sagrada Congregación de Sacramentos en su Instrucción a los Excmos. Señores Obispos, lechada en 1o. de agosto de 1931, con el fin de reprimir la frecuencia de los matrimonios entre personas ligadas con el segundo grado de consanguinidad con atingencia al primero en línea colateral, manda:

Que los Rdos. Párrocos enseñen a los files de sus respectivas jurisdicciones, principalmente en la explición catequística, que la Iglesia estableció los impedimentos matrimoniales con el fin de proveer a la recta constitución y ordenación de las familias, y a la procreación y formación de la prole:

Y que, por lo tanto, se esfuercen en apartados de pedir con facilidad la defensa de impedimentos matrimoniales, sobre todo, si se trata de los impedimentos de grado mayor a no ser que urgentes y graves causas lo exijan.

Dice que, en caso de existir estas causas, será muy prudente que se manifiesten a la autoridad eclesiástica, principalmente por los padres o por el párroco, antes de celebrarse y publicarse los esponsales.

Señala como causas justas y congruentemente graves, para pedir las antedichas dispensaciones, las que se estiman legítimas por estar de acuerdo con las prescripciones canónicas o con la antigua práctica observada constantemente por la Santa Sede, como son v. gr. «la remoción de notable escándalo, el arreglo de graves cuestiones en la sucesión de bienes, o la resolucion de complicadas y tristes condiciones de familias».

Por lo tanto, no bastan para la petición de la dispensa de este impedimento las que suelen aducirse para otros impedimentos, aun de grado mayor como la estrechez de lugar, la edad sobreadulta de la mujer, la carencia de dote y otras semejantes, a no ser que se aduzcan eumulativamente con otras, haciendo tal peso que aconsejen la concesión de la dispensa, según la regla de derecho: »Singula quae non prosunt, simul collecta juvant».

Y para que lo mandado en la Instrucción citada sea cumplido con la mayor exactitud posible, mandamos que se publique la presente Circular en el Boletín de las Provincias Eclesiásticas de la República de Cuba.

Habana 23 de noviembre de 1931.

Manuel, Arzobispo de la Habana.
Administrador Apostólico de Pinar del Río. Por mandato de S. E. R.

Dr. Alberto Méndez,
Deán Secretario. Del expresado Boletín número de Noviembre de 1931.

TRIDUO EN HONOR A LA INMACULADA CONCEPCION

Las Hijas de María y Santa Teresa de Jesús celebrarán en la Parroquia del Carmen un solemnísimo Triduo en honor a la Inmaculada Concepción con arreglo al siguiente programa:

Día 6.—Por la mañana, a las siete y media, Misa de Comunión General. A continuación se rezará el Triduo. Por la tarde, a las cinco y media: Exposición. Rosario, sermón por el R. P. Teófilo de la Sagrada Familia.

Día 7.—Los mismos actos del día anterior, finalizando con Salve solemnísima. Predicará el R. P. Teodosio de Santa Inés.

Día 8.—Fiesta principal. A las siete y media Misa de Comunión general. A las nueve la solemne con ministros. Cantará las glorias de María Inmaculada el M. R. P. José Vicente de Santa Teresa, Prior del Carmen. Se repartirán preciosos recordatorios. Por la tarde, después de los cultos acostumbrados, sermón por el R. P. José María de la Virgen del Carmen, director de la Archicofradía, y procesión.

FIESTA A LA INMACULADA EN LA IGLESIA DEL PILAR

En la Iglesia del Pilar, se celebrará el martes 8 del actual, a las 8 y media de la mañana, solemne función en honor a la Inmaculada Concepción de la siempre Virgen María.

Predicará un Misionero del Inmaculado Corazón de María.

El Párroco R. P. Manuel Espinosa, invita a sus feligreses a tan solemnes cultos.

ASOCIACION DE CABALLEROS CATOLICOS DE CUBA

Se cita por este medio a los miembros de las Uniones números 27, 28 y 29, y al pueblo en general para la misa solemne, que se celebrará el día 7 de los corrientes, en la Iglesia del Sagrado Corazón de Jesús, a las 8, por el eterno descanso de los Hártires de la Independencia.

Eusebio Dardet.
Manuel Purón.
Rafael García.
I-C 55741 4-6 Dic.

VARIOS CULTOS QUE SE ANUNCIAN PARA MAÑANA

EN LA IGLESIA DEL CRISTO

A las cinco de la mañana, Misa, Comunión, bendición con el Santísimo y Reserva, como final de la Vigilia en honor a San Nicolás de Bari, Titular del Cuarto Turno.

A las siete y media de la mañana, Misa y Comunión de los niños Tarsicios, como término de la Vigilia celebrada el sábado anterior.

LA CONGREGACION DE LA ANUNCIATA

A las siete y media de la mañana, reunión general en su casa social. A las ocho de la mañana, Misa de Comunión general en la Iglesia de Reina.

EN LAS CATOLICAS CUBANAS

En la Capilla del Sanatorio La Milagrosa de las Católicas Cubanas, solemnísima función a las nueve de la mañana en honor de la Virgen Milagrosa, en acción de gracias por los favores recibidos durante el año.

Oficiará el Director Padre Hilario Chaurrondo, C. M. y predicará el doctor Alfredo Llaguno, Párroco y Arministrador del Hospital de Paula.

EN LA CAPILLA DE LA MILAGROSA

En la Capilla La Milagrosa de los Padres Paúles de Santos Suárez y Paz, solemne fiesta a la Milagrosa. A las siete y media de la mañana, Misa de Comunión general para la Asociación y Caballeros de la Milagrosa y demás Asociaciones de esta Capilla. A las nueve y media de la mañana, Misa solemne, oficiando el Visitador de los Padres Paúles R. P. Antonio López.

El panegírico será predicado por el P. Urbano Vián, Superior de los Padres Paúles de Santos Suárez y Paz.

La parte musical será interpretada por orquesta y voces, bajo la dirección del R. P. Manuel Rodríguez Sorga, C. M.

A las ocho de la noche, Santo Rosario y Consagración de las familias de Santos Suárez a la Milagrosa.

EN SAN NICOLAS DE BARI

En la Iglesia de San Nicolás de Bari, celébrase la fiesta patronal. A las siete y media de la mañana, Misa de Comunión general. A las ocho y media de la mañana, Misa solemne con orquesta y panegírico de San Nicolás de Bari.

EN SAN FRANCISCO

A las siete y media de la mañana, Misa de Comunión general para las Marías de los Sagrarios. A las nueve de la mañana, solemne función a San Nicolás de Bari, con panegírico. A las cinco de la tarde, los solemnísimos cultos del último día del Jubileo Circular.

Se ruega a los Terciarios franciscanos y servitas, la asistencia a los cultos de la tarde, para llevar el palio y acompañar a Jesús Sacramentado en la procesión.

Deben concurrir vistiendo el Santo Escapulario.

EN EL ANGEL

Celebra el Apostolado parroquial de la Oración la Comunión mensual reparadora, a las ocho de la mañana. A las nueve, Misa cantada y Sermón, Exposición, acto de adoración y reparación, bendición y Reserva.

A las cinco: Novena a la Inmaculada.

EN LA MERCED

Celebra la Guardia de Honor la función reparadora.

A las ocho de la mañana, Misa de Comunión general. A las nueve de la mañana, Misa solemne y Sermón.

EN JESUS, MARIA Y JOSE

A las ocho y media, Misa solemne y Sermón.

EN LA IGLESIA DE REINA

A las ocho y tres cuartos de la mañana, solemne Triduo a la Inmaculada con Sermón por el Padre Méndez, S. J.

EN LA CARIDAD

A las ocho y media de la mañana, Novena a la Inmaculada. A las diez de la mañana, la función mensual de la Asociación de las Hijas de la Caridad, a las cuales se ruega la asistencia.

EN LA PARROQUIA DEL CARMEN

La función mensual reparadora de la Guardia de Honor del Sacratísimo Corazón de Jesús y primer día del Triduo de las Hijas de María y Santa Teresa de Jesús. A las siete y media de la mañana, Misa de Comunión general. A las nueve de la mañana, Misa solemne y Sermón. A las once y media, Exposición del Santísimo Sacramento. A las cinco y media de la tarde, Exposición, Rosario, Sermón, Reserva y Procesión.

EN LAS REPARADORAS

Celebra la Asociación Eucarística Popular, la función mensual.

Por la mañana, a las siete.

Por la tarde, a las cinco.

EN LA PARROQUIA DEL PILAR

A las nueve de la mañana, Misa solemne y Sermón.

EN LA PARROQUIA DEL CERRO

A las nueve de la mañana, Misa cantada y Sermón.

Después de la Misa, reunión general para tratar de la organización de las Navidades del Pobre.

EN LA PARROQUIA DEL VEDADO

Celebra la función mensual el Centro del Rosario Perpetuo del Vedado. A las siete de la mañana, Misa de Comunión general. A las nueve de la mañana, Misa solemne con Sermón. A las cinco y media de la tarde, Exposición, Santo Rosario, Sermón, Reserva y Procesión del Rosario.

EN LA IGLESIA DE SAN JUAN DE LETRAN

Celebra los cultos mensuales el Centro del Rosario Perpetuo. A las siete y media de la mañana, Misa de Comunión general. A las cuatro y media de la tarde, Exposición, Santo Rosario, Sermón, Bendición y Reserva y procesión del Rosario.

EN LAS ESCUELAS PIAS DE SAN RAFAEL

A las nueve de la mañana, en la Capilla de las Escuelas Pías de San Rafael, la Misa parroquial solemne de la Parroquia de Monserrate, oficiando y predicando el Párroco Mon señor Alberto Méndez.

EN LOS PASIONISTAS

A las siete y media de la mañana, Misa de Comunión general para las Hijas de María del Escapulario Azul. A las cinco y media de la tarde, Exposición, Santo Rosario, ejercicio del Triduo a la Inmaculada, Sermón, cánticos, Bendición y Reserva.

EN LA PARROQUIA DEL CALVARIO

En la Parroquia del Santo Calvario, sita en la calle 2 en la Víbora, ntre Lagueruela y Gertrudis, a las ocho de la mañana, la función mensual de la Congregación Parroquial de Hijas de María.

El Párroco Padre Sebastián Hernández, ruega la asistencia a las asociadas.

EN JESUS DEL MONTE

A las nueve de la mañana, Misa solemne y Reserva.

EN LOS MISIONEROS DEL CORAZON DE MARIA

En la Capilla de los Misioneros del Inmaculado Corazón de María, a las ocho de la mañana, Misa de Comunión general.

A las ocho de la noche, solemne Triduo a la Inmaculada con Sermón y piadosos cánticos.

BENEFICIOS CATOLICOS

Las Conferencias de Señoras de San Vicente de Paúl de la Parroquia del Carmen, celebran a las nueve y media de la mañana un beneficio en el Teatro Encanto, a favor de sus pobres.

Las Madres Salesianas, celebran un beneficio en el Teatro Nacional, a las ocho y tres cuarto de la mañana, en pro del Templo y Colegio de María Auxiliadora.

EXCURSION DE LOS JOVENES EUCARISTICOS

Los Jóvenes Católicos eucarísticos celebran una excursión con arreglo al siguiente programa:

A las siete y media de la mañana: salida de San Francisco para el lugar de la excursión.

A las ocho de la mañana, Misa de campaña y plática por Monseñor Manuel Arteaga y Betancourt.

A las nueve: desayuno.

A las doce: almuerzo.

A las tres de la tarde: Vía Crucis dirigido por el P. Máximo Zinconandía, O. F. M.

A las cuatro, regreso a la Habana.

Un CATOLICO.

ACTOS CATOLICOS QUE SE ANUNCIAN PARA HOY

En el Cristo.

A las cinco y media p. m. Vigilia mensual de Tarsicios.

A las diez de la noche, Vigilia especial de Turno en honor de San Nicolás de Bari, Titular del Cuarto Turno.

A la plática y al T-Deum deben concurrir todos los adoradores.

En la Capilla de la Milagrosa.

En la capilla de la Milagrosa, de Santos Suárez y Paz, a las ocho de la noche, solemne función en honor a la Virgen Milagrosa, predicando el Padre Manuel Rodríguez Sorga, C. M.

Como final de la Novena, se cantará gran Salve.

Solemne Triduo a la Inmaculada.

En Reina a las ocho a. m.

En los Pasionistas a las cinco de la tarde.

En los Misioneros del Inmaculado Corazón de María a las ocho p. m.

Novena a la Inmaculada

En San Francisco, a las nueve de la mañana y a las cinco p. m.

En el Cristo a las cinco y media p. m.

En el Angel, a las cinco p. m.

En la Caridad, a las ocho y media a. m.

El Jubileo Circular.

Su Divina Majestad está de manifiesto en San Francisco.

La Misa del Sacramento, a las nueve a. m.

La reserva a las cinco p. m.

En los ejercicios de la reserva hay sermón, por estarse celebrando la novena de la Inmaculada.

En la Iglesia de María Auxiliadora

A las nueve a. m. solemnes honras fúnebres por el eterno descanso del señor Eulogio Romaguera Valdés.

Día 5 de Diciembre

Este mes está consagrado al Nacimiento de Nuestro Señor Jesucristo.

JUBILEO CIRCULAR

Su Divina Majestad está de Manifiesto en la Iglesia de la V. O. T. de San Francisco.

Santos Sabas y Giraldo, confesores; Dalmacio y Beato Jerónimo de Angelis, y Simón Jempo, de la Compañía de Jesús, mártires; Santa Crispina, mártir.

San Sabas, confesor,

Nació en Cesárea de Capadocia el año de 439. Sus padres eran nobles y virtuosos. La inclinación del niño Sabas a la virtud, su aplicación y su inocencia hicieron que desde entonces se le mirase como a quien debía ser un día uno de los más bellos ornamentos de la vida religiosa.

Nuestro Santo se retiró a la soledad y encerrado en una pequeña gruta pasaba los días casi sin alimento, ocupado únicamente en la oración y en el trabajo. Era tan universal la fama de la sabiduría y santidad de San Sabas, que todos los de los desiertos deseaban con vivas ansias estar bajo su dirección.

San Sabas murió lleno de merecimientos el día 5 de Diciembre del año 531.

Dios hizo glorioso el sepulcro de este Santo en infinidad de milagros.

STA. IGLESIA CATEDRAL

Atención para los católicos que hablan inglés

A las diez y media de la mañana de los domingos y días de precepto, se dirá misa rezada con explicación en inglés del Sto. Evangelio, en la capilla de N. S. de Loreto; pudiendo ser atendidos de 9 a 10 y media en los servicios religiosos y en el confesonario los católicos que sólo hablan en inglés.

Misas los días de precepto

A las 7 y 8 misa rezada; a las 9 misa de Tercia solemne con sermón; a las 10 misa en la Capilla parroquial del Sagrario; a las 10 y media misa en la Capilla de N. S. de Loreto con plática en inglés, y a las 11 misa rezada armonizada.

Solemnes Honras Fúnebres en sufragio de las lamas de los Héroes Cubanos que fallecieron en las guerras de Independencia para cuyo acto se ruega la asistencia del mayor número de personas como homenaje católico y patriótico.

A N. Sra. de Loreto. Todos los días hasta el miércoles 9 a las 8 y media a. m. rezo del Sto. Rosario y en este día, además salve cantada e imposición de las medallas a las Lueva asociadas. El día 10 jueves, misa cantada y comunión a las ocho. A las nueve misa solemne con sermón.

I-C 55708 4-6 Dic.

APOSTOLADO DE LA ORACION

Del Santo Angel

El día 6 primer domingo de mes, a las 8 a. m. misa de comunión general, después de la misa se impondrán Medallas. A las 9 la solemne con sermón.

La presidenta

Amelia Bellini.
I-C 55669 4-5 Dic.

¡Que su niño juegue!
Un solo frasco de
TIRO SEGURO
El Vermífugo del Dr. Peery
le ahorrará ansiedades y devolverá la salud a su niño en caso de que tenga lombrices o solitaria.

JARDINES
DE LAS
CERVECERIAS NACIONALES
TROPICAL-POLAR-HATUEY

AVISO

El «Centro de Cafés de la Habana», el «Centro de Detallistas de la Habana» y la «Asociación de Detallistas de la Habana y su Provincia»», en el verano del presente año ratificaron sus ruegos a las Compañías Cerveceras, ya que con anterioridad se gestionaba una resolución a ese fin, para obtener la supresión del regalo de cerveza en nuestros Jardines a virtud de los grandes perjuicios que a ellos les ocasionaban tales regalos y que en los momentos actuales de grave crisis, eran aún más notorios que en épocas pasadas.

El «Comité Conjunto de Cervecerías» consideró la petición y accedió a la supresión de tales regalos a partir del día primero de enero de 1932, desde cuya fecha no se harán regalos de Cerveza por cuenta de las Cervecerías a los concurrentes a las fiestas que en dichos jardines se celebren.

Lo que se pone en conocimiento del público por este medio.

Dr. Manuel GIMENEZ LANIER,
Secretario del Comité Conjunto de Cervecerías Nacionales.

SOCIEDADES ESPAÑOLAS

HOY EL GRAN BAILE EN LA ASOCIACION CANARIA

Por fin ha llegado el día tan esperado por los amantes de los buenos bailes.

Esta noche es la señalada para la celebración del Gran Baile tan anunciado en la Asociación Canaria que se llevará a efecto bajo los auspicios del Comité de Damas de la Sección de Propaganda de dicha colectividad.

Enorme es el entusiasmo que existe y por millares se cuentan las invitaciones repartidas para esa gran fiesta.

Varios obsequios serán distribuidos entre algunas damas entre ellos una caja conteniendo preciosos gladiolos y rosas, regalo del conocido jardín «El Fénix».

«Siboney», la afamada orquesta y el «Sexteto Habanero», de grata recordación de todos los aficionados a los cadenciosos sones, tienen a su cargo el programa bailable.

Una garantía para los buenos bailadores.

Comisiones de bellas damas y damitas recibirán a la entrada a la concurrencia.

Habrá profusión de flores y la entrada será será adornada semejando un túnel de lindas y frescas rosas.

La Comisión encargada de todo lo relacionado con el referido baile, que preside la distinguida señora Amanda Cárdenas de Jaén, debe sentirse satisfecha.

Todo está perfectamente preparado para recibir a la inmensa concurrencia que asistirá a esa grandiosa fiesta con que se inaugurarán los salones de la Asociación Canaria sitos en Prado y Neptuno, altos y esa exquisita preparación presagia el éxito más completo.

Ese baile resultará, pues, un gran acontecimiento social.

Nuestra reseña del mismo, mañana.

Nombramiento de Sub-Comites

En junta celebrada por el Comité de Damas fueron nombradas las señoritas Normanda y María Martín, para Presidenta y Vice, respectivamente, del Sub Comité del barrio de Monserrate.

La ardua labor que han venido desarrollando estas bellas jóvenes en unión del Comité de Damas, las ha hecho acreedoras a tan merecida distinción.

El Sub-Comité del barrio de Monserrate, será, a no dudarlo, uno de los baluartes más firmes del Comité de Damas.

GRAN VELADA EN EL CENTRO VALENCIANO

La velada literaria que se ha de celebrar esta noche en el Centro Valenciano es de lo más interesante para todos aquellos buenos aficionados al teatro, la «Sección de Fiestas» de tan prestigiosa entidad, ha confeccionado un programa lo más ameno e interesante, el que publicamos hoy para conocimiento de nuestros lectores. Ha aportado su concurso a este acto, la celebrada cantante valenciana, de tan justa fama conquistada, señora María Marco, la que cantará bellísimas canciones de su extraordinario repertorio.

Para dar idea de la extraordinaria velada, hemos de publicar a continuación el programa:

Primera parte.

1.—Sinfonía.

2.—Representación de la graciosísim acomedia en dos actos, en prosa, original de los celebrados autores señores Eusebio Blasco y Miguel Ramos Carrión, que lleva por título: «Levantar Muertos», por el Cuadro Artístico del Centro Valenciano.

Segunda parte.

Gran acto de Variedades.

1.—La notable cantante valenciana señora María Marco, cantará bellas páginas musicales de los más aplaudidos maestros españoles, entre ellos del Maestro Serrano, acompañada al piano por la profesora Rosario Iranzo.

2.—Bailes excéntricos por el notable bailarín señor Rubén Rodríguez, acompañado al piano por el profesor señor Alberto Rodríguez.

3.—Bellísimas canciones por las simpáticas señoritas María del Carmen Ruiz y Lolita Pérez, prestigiosas alumnas del Conservatorio Iranzo, acompañadas al piano por la señora Rosario Iranzo.

4.—El gentil Comité de Damas de nuestro Centro Valenciano y aventajadas alumnas del Conservatorio Iranzo de esta Capital interpretarán el coro «Las Espigadoras» de la zarzuela «La Rosa del Azafrán», acompañadas al piano por la Directora de dicho plantel, profesora señora Rosario Iranzo.

Esta noche ha de verse el teatro, salón de los vanlencianos repletos de una distinguida concurrencia, dados los alicientes de esta extraordinaria velada, que son de las que poco se pueden organizar, asistiremos y reseñamos dicha velada.

«CONCEPCION ARENAL» PREPARA GRAN BAILE

Próximo baile arenales.

Sábado 12 del corriente.

En el Club Iberia.

Este baile será amenizado por la insuperable orquesta Brodaway, la que ensaya muchos bailables que han de figurar en el programa de este festival, entre ellos un «blue» que se titula «Las Ninfas del Comite Femenino», el «fox-trot» «Inscriba un Nuevo Asociado» y el pasodoble «Los Arenaleses», este último dedicado a la Sociedad por el autor, maestro Fernández Vide.

Se manifiesta un gran entusiasmo entre las familias arenalesas por asistir a este baile, las perspectivas no pueden ser más halagadoras, con la verificación de este festival se anotará el Comité Femenino que preside la insustituible señora María Luisa Bruzón siendo su Secretaria la meritísima asociada señorita María del Carmen Novás, un eslabón más a la cadena de éxitos que tiene ya conquistados.

El jueves último se reunió el Comité Femenino, entre los importantes acuerdos tomados figura la reparación de la glorieta en el Campo de Deportes, a fin de poder dar cumplimiento al nuevo programa festival que preparan para el año 1932, acuerdo éste que ha sido tomado a virtud de la moción presentada por las interesantes señoritas Mercedes López y Cuquita Llagostera.

Las invitaciones para esta fiesta están a disposición de los asociados en la Secretaría de la Sociedad, los martes y jueves de 9 a 10 de la noche.

FIESTA CAMPESTRE DE LA BENEFICENCIA ASTURIANA

Después de terminada la ardua labor que esta sociedad tan gustosa ha realizado en pro de nuestros comprovincianos abatidos por la indigencia, logrando por todos los medios posbles a su alcance que retornaran a sus patrios lares, ayudando en distintas ocasiones al Comité de Auxilio, y haciéndoles entrega de cantidades en efectivo a los repatriados, cuyo montante repartido y cantidades aportadas asciende a Nueve mil quinientos setenta y cinco pesos; la sociedad decana asturiana, se encuentra algo abatida por estos donativos.

De ahí, que teniendo presente esta labor la Directiva con muy buen juicio sancionó a propuesta de la Sección de Propaganda, de celebrar un festival campestre en todos los Jardines de La Tropical el domingo 13 de Marzo próximo.

Ya las Comisiones empiezan a laborar, y la Colonia Asturiana, conocedora de los fines humanitarios de la Beneficencia, se apresta gozosa a secundarla.

Los precios para este festival, son populares, las orquestas que habrá de situarse en los distintos salones de tan grato lugar, son las mejores de la Habana. Gaitas y tambores, cuetes y cucañas algo que hable al corazón asturiano será este festival.

Genaro Acevedo, Presidente General, José Suárez y Suárez, Presidente de Propaganda, hábilmente secundados por los Vocales de la Directiva y de la Sección de Propaganda, ya están en marcha, y como esa duología de personas gozan de grandes simpatías en la Colonia, sus éxitos, a no negarlo serán monstruosos.

COMITE DE AUXILIO DE EMIGRANTES ESPAÑOLES

Demostrando una vez más la labor altruista, amorosa y patriótica, acaso la labor más eficaz y ejemplar llevada a cabo en pro de los indigentes españoles, caídos en la horrenda desventura de sin trabajo, de dolor y sin pan, por el Comité de Auxilio Pro Inmigrantes Españoles labor inmensamente patriótica, inmensamente altruista y noble y augusta en su caridad, su presidente, señor Valeriano Fernández Viña, a quien nosotros otorgaríamos los honores de noble y benemérito español, haciéndolo extensivo a todos los señores que lo integran y a todos los que le prestaron generoso calor y generosa ayuda, entre los cuales figuran en primer término las autoridades cubanas, representadas en este caso por el hidalgo cubano doctor Octavio Zubizarreta, Secretario de Gobernación; el señor Fernández Viña, repetimos, nos remite una lista en la que figuran la totalidad de los pasajes correspondientes a los indigentes embarcados por cuenta del citado Comité por regiones, y que es la siguiente:

		Pasajes	Almas
1	Murcianos	20.75	24
2	Extremeños	24.75	26
3	Burgaleses	31.50	36
4	Aragoneses	37.75	45
5	Montañeses	57.50	68
6	Valencianos	61.25	76
7	Baleares	66.50	76
8	Vasco-Navarros	78.00	85
9	Catalanes	146.75	172
10	Andaluces	173.00	199
11	Asturianos	383.75	453
12	Canarios	390.50	516
13	Castellanos	444.25	516
14	Gallegos	1.424.75	1.677
	Totales	3.341.00	3.968

OPERACIONES CESAREAS EN «LAS HIJAS DE GALICIA»

Cumpliendo nuestra misión informativa, aludimos con bastante frecuencia a los éxitos que diariamente registra el competente Cuerpo facultativo del magnífico sanatorio «Concepción Arenal» de la prestigiosa sociedad «Hijas de Galicia».

Hoy vamos a referirnos al alcanzado por el eminente gineólogo doctor Francisco R. Cartaya, el cual disfruta de muy justa fama, que viene acrecentarse por su feliz intervención cerca de la asociada señora Marina Morales Sosa de Cerecedo, cuyo caso por ser digno de divulgación, vamos a reseñar.

Esta señora tiene su residencia habitual en Jaruco, y el día 25 del pasado mes de noviembre sufrió una caída estando en estado, que le produjo una intensa hemorragia, de la que fué asistida en el mencionado pueblo por el doctor Ruiz Pipeari, que logró contener la hemorragia y le aconsejó la conveniencia de ingresar en la Quinta, lo que efectuó el día 29 a las 5 de la tarde, no teniendo en su ingreso pérdida alguna de sangre, ordenándole reposo el médico de guardia, mientras no se presentaba el doctor Cartaya, el cual fué avisado, presentándose a las 7 de la tarde y después de minucioso reconocimiento diagnosticó placenta previa sin haber empezado el parto, recomendando el más absoluto reposo.

A las 12 de la noche del día 30 volvió a presentarse otra gran hemorragia, que haciéndose cada vez mayor obligó a avisar nuevamente al doctor Cartaya, que viendo la gravedad de la paciente decidió intervenir inmediatamente, acordando a las 2 y media de la mañana del día primero del actual, hacerle una operación cesarea, la que practicó con éxito rotundo, sacando un niño de 9 libras y cuarto de peso; disfrutando actualmente tanto la madre como el hijo perfecto estado de salud.

Es de advertir que la operación cesarea constituye una verdadera histerotomía abdominal, practicándose únicamente en casos de extrema gravedad, en los que peligra la vida de la madre o del infante, y aún después de verificada la operación es muy contadas ocasiones se logra salvar. Sin embargo, el doctor Cartaya, con esta a que aludimos ha practicado quince operaciones cesareas en los siete años que lleva al frente de la Sala de Maternidad de la Casa de Salud «Concepción Arenal», acompañándole siempre el éxito mas lisonjero lo que pone de evidencia sus extraordinarios conocimientos de ginecólogo eminente así como su indiscutible competencia profesional.

EL BAILE DEL A D C. EN LA A. DE DEPENDIENTES

El Club «A. D. C.» celebrará en el palacio de la Asociación de Dependientes del Comercio de la Habana un gran baile el día 31 de diciembre para despedir el año presente y recibir el próximo de 1932.

Ha contratado este Club excelentes orquestas y prepara extraordinarios atractivos para las damas y los caballeros que a tan distinguida fiesta concurran.

Conocido es del público que los bailes comunmente llamados de las uvas en la Asociación de Dependientes revistieron siempre sumo esplendor y que la memoria de los mismos perdura en cuantos los disfrutaron.

Se bailará en el gran salón, en el segundo piso y en el Gimnasio. El precio de la entrada será de un peso. La Comisión de Fiestas del A. B. C. no perdona esfuerzo para dotar el baile de atractivos y bellezas sin número. Fiesta de juventud será esta, a la que de fijo concurrirán grupos selectos de señoritas y jóvenes bailadores que ya se disponen animados por el anuncio que de la misma hicimos desde estas columnas.

Para mañana daremos otros detalles relacionados con la organización de esta gran fiesta bailable.

HOY VERBENA INAUGURAL EN EL CTRO. CASTELLANO

Han quedado en la mañana de hoy terminados todos los trabajos de ornamentación. Quedó terminada la iluminación con toda la variedad de guirnaldas multicolores; quedó terminado el adorno floral, palmas, arecas, flores, guirnaldas naturales y todas las orquestas estan dispuestas y todo lo que hemos asegurado será realidad.

En el barrio habanero, que será todo el frente de la calle de Monte, tocará la orquesta típica de Romeu. En el barrio Broadway, que ocupará todo el salón comprendido por frente a Egido, tocará el jazz-band Hermanos Castro. En el barrio Santiaguero, que ocupa íntegro todo el salón de Dragones en sexteto Sonora Matancera y el barrio Español que será en todas las dependencias, pasillos y cantina tocará el Quinteto Barcalés.

Los Embajadores de la alegría, con motivo de la inauguración de su Palacio de Castilla, que ocupa la manzana de las calles anteriormente dichas, vulgarmente «han botado la pelota» y allí habrá de todo para curar el reumatismo, la tristeza, el aburrimiento y ríase usted de la situación, pues a la sola presentacion del recibo de asociado del Centro Castellano u otra sociedad hermana, o con la invitación que en número considerable han sido repartidas lo dejarán pasar.

La entrada por la Avenida de Bélgica (Egido), luce una bellísima decoración. Debemos señalar lo artístico que son los adornos en la escalera, pasillos, halls y otras dependencias y habrá muchos kioscos en donde se expenderán bebidas patentes a los precios más corrientes.

LA DESPEDIDA DEL AÑO EN EL CENTRO GALLEGO

De manera eficiente y rápida están los «muchachos» de Orden preparando la tradicional fiesta conque se disponen a despedir el día 31 al funesto 19391 y a recibir con todos los honores al «incógnito» 1932.

Se advierte en todos los elementos que integran la Sección que preside el señor Cotarelo el deseo de que el «Bail de las Uvas» sea un acto social de gran relieve perdurable recordando por todos cuantos tnegan la dicha de concurri a él.

Las Comisiones ya nombradas están laborando con mayor entusiasmo que nunca y esta es una sólida garantía de la resonante victoria que la noche de la fiesta conquistará los chicos de Orden.

El «Baile de las Uvas» del Centro Gallego será, por su brillantez y magnífica organización el modelo entre sus similares.

JUNTAS DIRECTIVAS

FERROL Y SU COMARCA; celebrará Junta General mañana domingo a las tres de la tarde, en el Centro Gallego.

AGRUPACION DE REPRESENTANTES DEL COMERCIO: celebrá Junta Reglamentaria de Elecciones el domingo 13 del actual, desde las ocho de la mañana la 12 y media de la tarde, en el local social de Simón Bólivar número tres, altos.

EN EL SANATORIO HIJAS DE GALICIA

Ingresos.—Concepción Batlle, María Palmira Prieto, Herminia Blanco, Carmen Varela Varela, María Maseda, Olga Díaz, Manuela Nodar y Gladys Freire.

Altas.—Amparo Sánchez Andrade, Josefa Santiago, Encarnación González González, María Rivas Casas, Herminia García González, Estrella López Pacio, Julia Dieguez Blanco, María Barral González, Genoveva González, María Manzano, María Segea Pazos e Indalecia Fernández (menor).

EL DEPORTIVO GALLEGO EN EN PALACIO DE VILLALBA

Otro de los grandes atractivos de la Verbena «Alegres Campeones», que se celebrará el sábado 12 en los salones del antiguo Palacio de Villalba, será el simpático barrio del «dribbling». Amenizado por los Hermanos Martínez, lucirá un precioso adorno diseñado por el Comité de Damas.

La orquesta del maestro Antonio María Romeu, ocupará un punto estratégico donde se prepara un derroche de lujo y buen gusto.

El sexteto Sonora Matancera amenizará el barrio del «shoot»; aquí los simpatizadores del criollísimo son, apreciarán un gran número de estrenos preparados intencionalmente para esta gran fiesta.

HOY LA CONFERENCIA EN EL CIRCULO REPUBLICANO

Ha despertado extraordinario interés la conferencia que tendrá lugar esta noche en los salones del Círculo Republicano Español, la cual está a cargo del distinguido abogado doctor José Díaz Villaamil, miembro activo del desenvolvimiento revolucionario que se ha operado en España.

Esta expectación está justificada, por tratarse de uno de esos jóvenes en quienes España tiene puestas sus esperanzas, ya que dedicó todos sus desvelos y sus afanes a encauzar al pueblo por las normas jurídicas y democráticas que constituyen el progreso y la justicia social.

Profundamente identificado con el tema que va a desarrollar, el distinguido conferenciante ha de conseguir trasladar al público toda la emoción que convulsionó a España en los días de lucha y en las horas del triunfo.

La conferencia tendrá lugar en Prado 66 altos y empezará a las nueve de la noche.

HABANA-Sta. CLARA
» GARANTIA Y SEGURIDAD «
POR LOS EXPRESOS DEL
"DIARIO DE LA MARINA"
SALIDA DE LA HABANA
SIETE de la mañana y DOS de la tarde, por Prado
SALIDA DE SANTA CLARA:
SEIS de la tarde, del café «El Artesano»

PRECIOS
De la Habana a Santa Clara $3.00
De Sta. Clara a la Habana $2.50

Si usted desea trasladarse a cualquier lugar de la República, llame al TEL. M-8787 y pondremos a su disposición un Carro Cerrado Moderno SERVICIO DIA Y NOCHE

USE GOMAS
HOOD
Y OLVIDE LAS DISTANCIAS
DISTRIBUIDOR
PRADO 21 J. J. OTERO M-7369

M.E.C.D. 2016

Confirma el...

(Continuación de la Primera página)

«En las primeras horas de la noche del 24 de julio del próximo pasado año 1930, día en que se celebraba grotescamente la festividad de los carnavales de verano en esta ciudad—Santiago de Cuba—como era costumbre recorrían las calles diversos grupos llamados «congas», integrado por gran número de personas incultas, bailando y cantando en su trayecto al compás de música africana.

«Al transitar por la calle Reloj esquina a Habana uno de los referidos grupos, del que formaban parte Juan Luis Colunga del Pozo (a) «El Chino», de 16 años y Julio Herrera Acosta, sostuvo el primero una violenta discusión con Mario Villar Campos, que se había incorporado a dicho grupo, porque éste se oponía a que Juana Bell, conocida por Joaquinita Bell (a) «La Revolico», que iba también en la comparsa disfrazada de hombre y abrazada a Colunga, continuara formando parte de aquélla.

«Al hacer Villar Campos ese requerimiento a «La Revolico», se suscitó una violenta discusión entre Villar y el Colunga quienes ya venían enemistados y habían tenido otros disgustos, por consecuencia de las relaciones que sostenía dicho procesado Colunga con «La Revolico», mujer ésta que gozaba de gran ascendiente sobre los que habían tenido relaciones con ella.

«En la discusión intervino el otro procesado Julio Telmo Herrera Acosta, más bien con el propósito de reñir, con el fin de promediar y apaciguar los ánimos, cada vez más exaltados, entre aquéllos, iniciándose una ligera reyerta entre Mario Villar Campos y el procesado Herrera, en la que este último, con un machetín o parte de un sable que portaba y rompió después para ocultarlo, dió varios golpes en un bombín de cartón que usaba en esos momentos Mario Villar Campos, así como en la región lateral izquierda del cuello de éste, causándole una contusión leve.

«En los momentos en que luchaban frente a frente el procesado Herrera y el Villar, el otro procesado Calunga, (a) «El Chino» excitado por los gritos que le profería Juana Bell, de que diera muerte a Mario Villar, que quería retirarla contra su voluntad de aquel lugar, aprovechando la confusión reinante, con un cuchillo que portaba causó Calunga a Villar una herida que le atravesó el corazón, produciéndole la muerte pocos momentos después».

Las Fichas han...

(Continuación de la PRIMERA)

como le indicamos nuestro deseo el dirigente de los trabajadores de la plataforma nos manifestó lo siguiente:

—No aceptaremos una nueva rebaja en nuestros salarios, ya sumamente bajos al tampoco toleramos que se nos despida en masa de nuestros empleos esto en la actual situación del país, significa condenarnos a morir de hambre y aumentar la enorme cifra de parados que hay actualmente. Las últimas disposiciones de la Empresa Havana Electric Railway Co., entre ellas la implantación de la venta de fichas, han sido excesivamente perjudiciales para la misma.

Nuestro informante, hace hincapié en lo de las fichas y agrega:

—Ni la Empresa ni el público se han beneficiado con las fichas puestas a la venta, ya que han pasado a manos de los aacparadores, que son los que lucran con el negocio. Las fichas hubieran sido de utilidad si se hubieran puesto directamente al alcance del público. Por otra parte, la Empresa paga a una enorme cantidad de individuos como inspectores secretos, éstos además cobran para los pasajes, lo que se presta a filtraciones.

Más adelante, hablando de nuevo sobre la rebaja, dice:

—La Empresa se basa también para hacer la nueva rebaja que ya nos anuncia Mr. Steinhart, en que han tenido que suprimir un gran número de líneas, de esta manera no solamente nos harían esta rebaja sino que cada vez que lo estimara oportuno la Empresa, y con solo suprimir nuevas líneas, justificaría una nueva ofensiva contra nuestros salarios de hambre.

FUERTE-ENGORDA
OXOIDE
1 copa de 100 c. c. = ½ lb. CARNE FRESCA
Alimenta sin cansar su
ESTOMAGO
Sabroso - Aromático
PIDA LEGITIMO OXOIDE
Varias veces al día
Jugo carne de 97% Extracto concentrado al 35% en volumen
PREPARADO POR
DROGUERIA "SARRA"
LA MAYOR
Sello que muestra a cada persona inteligente la preparación de TRES PERIODICOS COMPLETOS en la Droguería Sarra.

Millones de Personas
toman el Laxativo Bromo Quinina por el efecto tónico de la quinina y por su acción laxativa. Combinación esta que produce un tratamiento ideal para catarros, resfriados, dolor de cabeza, etc.
Laxativo
BROMO QUININA
con el nombre de E. W. Grove en la cajita

El Asesinato de la Bella Rachel, Envuelto en el Mayor Misterio, Mantiene en ....

(Continuación de la Primera página)

casa estaba cerrada y el pestillo interior pasado.

Marchóse de allí, pero retornó distintas ocasiones tocando a la puerta y sin recibir contestación alguna. El jueves continuó sus pesquisas y sus visitas a la casa, siempre cerrada y con la luz del pasillo encendida.

Añadió Jiménez que en la madrugada de ayer viernes llamó por teléfono a Rachel, sonando el timbre inútilmente. Estas llamadas las hizo desde el bar «Los Parados».

Entonces tomó un auto y se dirigió a San Miguel 38. Al pasar por allí vió que la luz—de que ya ha hablado—iluminaba la sala.

Llamó en seguida a un vigilante de la posta, el cual le llevó a la Estación de Policía.

Rachel Aparece Muerta

De la Estación de Policía se dirigieron Jiménez y los vigilantes 1865 Antonio Llanes, 744, sargento interino Santiago de la Torre, y el sereno Emilio Martínez a la casa, procediendo, después de llamar, a forzar la puerta de entrada, y con una llave que posee Jiménez abrieron la cancela y llegaron a la tercera planta, donde se vieron precisados a romper la luceta del recibidor para penetrar en el interior.

La sala se hallaba intacta; todos los muebles en orden. El cuarto dormitorio no ofrecía ningún detalle digno de atención. Pasaron luego al cuarto de baño, cuya puerta estaba cerrada. Abrieron por una maniobra del pestillo...

Unas manchas de sangre en las losas del piso. Otras manchas en la taza del inodoro y dentro del baño, completamente desnuda y ensangrentada—carmín sobre la nieve—hallaron a Rachel, exánime, sin vida... Un olor repelente, a carne que se pudre, invadía el baño.

A la claridad lechosa de la hora—cinco y treinta de la mañana—los hombres ávidamente se llevaron el pañuelo a la nariz...

Las Primeras Actuaciones

El capitán Rosainz tan pronto como se descubrió el crimen se constituyó en la casa iniciando las actuaciones de rigor y solicitando los auxilios del doctor Villier, médico de guardia en el primer centro de socorro, quien acudió a San Miguel 38, reconociendo el cadáver de Rachel, la desdichada artista.

El Juez de Guardia

También se dió cuenta al juez de guardia, quien trasmitió las primeras actuaciones al juez de instrucción de la Sección Segunda, doctor Antonio María Lazcano, quien se personó asistido del secretario Francisco Valdés Gómez y del oficial Martínez.

La Inspección Ocular

El doctor Lazcano procedió a una minuciosa inspección ocular, comprobando que dentro del cuarto de baño y adheridos a la pared había numerosos cabellos de mujer y de hombres mezclados y sobre un fondo de manchas de sangre. Los pelos de mujer son largos, idénticos a los de Rachel. Los de hombre son rizados y cortos, de color castaño. Parece que la infeliz Rachel, defendiéndose, le arrancó los cabellos a su asesino.

Las manchas sangrientas del inodoro hacen suponer que la víctima estuvo sentada sobre la taza y que desde allí el matador la trasladó al baño.

El Arma Homicida

El juez no halló en parte alguna de la casa el arma con que fué realizado el crimen, que lo ha sido sin duda con un hacha, un poco embotado su filo. Con ella el asesino agredió a Rachel despiadadamente, la cual, para evitar ser herida en la cara, se tapaba ésta con ambos brazos, que aparecen horriblemente lesionados.

Las Circunstancias del Crimen

El juez recorrió repetidamente la casa. Ningún accidente indicaba que la agresión hubiera comenzado en otro sitio que en el baño donde Rachel se hallaba desnuda cuando fue sorprendida. Las ropas en el escaparate estaban intactas. Más de veinte pares de zapatos alineados en la zapatera, dentro de sus hormas. Ni una gaveta revuelta. No parece que el robo haya sido el móvil del asesinato.

El juez no se sorprendió de que la puerta que da a la calle hubiese aparecido con el pasador echado, porque el matador lo echó desde fuera mediante un cordel que pasó a través de la mirilla. Esta se encontraba abierta, pues el asesino no pudo clausurarla una vez que hubo salido. El juez repitió la prueba con un cordel y lo que pareció un misterio quedó aclarado. El matador pudo realizar su repugnante fechoría y cerrar la puerta con el pestillo para despistar a la Policía. Ninguna otra salida pudo utilizar el criminal que la misma puerta de la calle.

La coartada del matador—que recogió el cordel una vez verificado el crimen—no puede ser más burda.

Un detalle: Una cartera con más de cien pesos que se pensó pudiera haber sido sustraída, apareció intacta. Dentro había algunas joyas valiosas.

Otro detalle: Sobre el piano de cola halló el juez un papel de color rosa escrito a lápiz que dice: «Susi, entrégale a Rachel la biblioteca que está en la sala y el cepillo con el palo.—Oscar.»

La Autopsia de Rachel

Ayer a las diez de la mañana se le practicó la autopsia al cadáver de Rachel.

Según los médicos autopsiantes, Walling y Labrador, manifiestan que el cadáver pesa 55 kilos y tiene una longitud de 166 centímetros.

«Reconocido su hábito externo—dice el acta—se observó una herida contusa en la región anterior del brazo derecho, como de dos centímetros de extensión; dos pequeñas heridas contusas en el borde cubital del antebrazo derecho como de un centímetro cada uno; dos equimosis no reciente en el muslo derecho; dos más, uno en la rótula y otra en la pierna derecha. Herida en la región occipito-frontal; una a colgajo en forma de ángulo, de cuatro y cinco centímetros; otra de ocho centímetros; otra de diez centímetros, unida en ángulo y a colgajo.

Abiertas sus cavidades explánicas, se observó en la craneana fracturas múltiples, de los huesos que forman la bóveda y que se irradian hacia la base que corresponden a los lugares en que estaban situadas las heridas descriptas, con hemorragias de las meninges y masa encefálica y magullamiento de ambos lóbulos en su parte media.

En la torácica y abdominal, el corazón aumentado de volumen; el pulmón izquierdo con múltiples adherencias y congestionado; el estómago ocupado por sustancias alimenticias pre-digeridas, sin nada más digno de especial mención.

De lo expuesto y antecedentes deducen: Primero: que esta mujer falleció a consecuencia de los traumatismos craneales descriptos, que deben de ser producidos por un instrumento cortante y consistente como un hacha empuñada fuertemente, por persona de alguna fuerza. Segundo: que en el instante de recibir las lesiones en la cabeza, presentaba ésta inclinada hacia adelante, en actitud de defensa como se comprueba por las diversas lesiones, en las distintas regiones del cuerpo y especialmente la del antebrazo derecho y estando ella frente a la parte anterior de su agresor, que también estaba de pie, en un mismo plano horizontal. Tercero: que la muerte data de más de 35 horas, por el estado de putrefacción en que se encuentra y Cuarta: que la muerte debió haber ocurrido poco tiempo después de recibir las lesiones, precediéndola una lucha o se sostenía en el instante de ser golpeada con el hacha.

Quien era Ranchel

Rachel Dekersgieter, tenía treinta y tres años y era divorciada. Hija de padres franceses, se dice que nació en la República Argentina, mas el acta levantada por la policía asegura que nació en Francia.

En los primeros meses del año 1925 llegó a Cuba Rachel acompañada de un niño de cortos años, su hijo, nombrado Luciano, y de un ex militar español.

Los tres se hospedaron en el Hotel Sevilla.

Rachel era artista. Bailaba y cantaba en los cabarets europeos. Tenía una contrata para Bruselas, la capital belga, pero prefirió la Habana.

A poco de su llegada, debido a la falta de medios económicos comenzó a buscar acomodo en un teatro. Mientras tanto, el ex militar español tomó las maletas y abandonó a sus compañeros.

Rachel halló contrata por 17 pesos diarios en el cabaret Tokio, propiedad entonces de Oscar Villaverde y Ziegnhirt, natural de la Habana, de cuarenta y cinco años y vecino de 6 y Primera, en el reparto La Sierra, Marianao, donde reside con sus familiares.

Contrajo Matrimonio

Meses después Rachel y Oscar se casaron. Prendado de sus encantos, el dueño del cabaret le ofreció su mano. Luego los tres embarcaron para la capital de Francia. Allí contrajeron matrimonio: Oscar reconoció al menor hijo de Rachel.

Posteriormente regresaron a la Habana, donde intentó Rachel continuar su vida de artista en los cabarets, a lo que se opuso Oscar Villaverde. Surgió una desavenencia y acordaron separarse civilmente; pero esto no fué óbice para que entre ambos continuara una amistad desinteresada.

El Hijo de Rachel

Oscar, a pesar de haber roto el vínculo matrimonial, sufragaba los gastos del pequeño Luciano, al que internó en las Escuelas Pías, situadas en San Rafael y Manrique y, además, los viernes, sábados y domingos, pasaba los días con él en el reparto La Sierra.

Las Propiedades de Rachel

Rachel tenía ahorros en el Banco, así como varias propiedades inmuebles en Jesús del Monte y en la Habana, que había puesto en cabeza de Villaverde cuando contrajo matrimonio con éste, las que le fueron reintegradas al deshacer el vínculo matrimonial.

Las Declaraciones Prestadas

Ante el juez instructor doctor Lazcano prestaron declaración los testigos de esta dolorosa tragedia.

El primero en hacerlo fué Alberto A. Jiménez, amigo íntimo de la occisa. Sus manifestaciones son las mismas consignadas en el acta policíaca y amplió en el sentido de que había visto en el Cabaret a Rachel el domingo último, hablando con ella como tenía por costumbre e ignorando si después de ese día disgustos con persona alguna, no sabiendo nada sobre el hecho que se investiga.

Lo que Dijo la Criada

La sirvienta Valdespino expuso que acostumbraba a concurrir a la casa de Rachel los lunes, miércoles y viernes sobre las cuatro de la tarde, para hacer la limpieza, marchándose de la misma a las siete de la noche. El lunes pasado, agregó, ya entrada la noche, notó que Rachel y Jiménez no estaban, como en días anteriores, locuaces y alegres, pues ni casi se hablaban.

Al marcharse para su residencia dejó en el baño a ambos; el miércoles concurrió a la casa, no pudiendo penetrar a pesar de tocar repetidas veces a la puerta, pues no le respondieron. Al marcharse y pasar por un salón de limpiar calzado, que está al lado de la casa, se encontró con Jiménez, a quien limpiaban los zapatos; se acercó a él para indagar por la joven. Jiménez no le contestó, sino que le preguntó si ya había terminado de limpiar la casa, respondiéndole que no, pues no le habían contestado al tocar ella. Ambos se dirigieron a la casa de Rachel, y como no les abrieran, él la dió diez centavos para que tomara el tranvía y se marchara, enterándose ayer del suceso. Aseguró la Valdespino que Jiménez no aparecía preocupado ni le extrañó el que no contestaran a sus llamadas.

Un Papel Importante

Los vigilantes de policía que han intervenido en este suceso no han aportado dato aclaratorio al sumario, pues sólo se concretan a exponer el resultado de las primeras actuaciones, con la declaración prestada por Jiménez, ignorando, por tanto, quiénes sean los autores del hecho.

Ocupación de un Hacha

El vigilante Manuel Puentes, perteneciente a la Guerrilla de la Muerte, que comanda el teniente Miguel Angel Rodríguez, por orden del juez de Instrucción se constituyó en la casa Lealtad 24, altos, residencia de Jiménez, y procedió a ocupar un pantalón de franela con manchas y un hacha, sin mango, de uso, objetos que dijo Jiménez le pertenecen; aclaró que las manchas que aparecen en el pantalón son de café con leche. Con respecto a la carta que se le ocupó expuso que la había recibido de su amiga Rachel, la que se había disgustado con él.

A la Química Legal

Por el Juzgado se procedió a remitir al Laboratorio de Química Legal para su análisis, los cabellos ocupados en el cuarto de baño, el pantalón de Jiménez y el hacha sin mango.

Se Presenta el Señor Villaverde

Cuando los diarios capitalinos de la tarde de ayer dieron la noticia del crimen, el señor Villaverde, que se encontraba en los portales del Hotel Telégrafo con su amigo el coronel del Portillo, se enteró del suceso al leerlo, por lo que sin pérdida de tiempo se personó en la Tercera Estación de Policía, donde fué detenido y presentado al juez que conoce de la causa.

Lo que Dijo

Manifestó el señor Villaverde que el viernes de la pasada semana habló por teléfono con Rachel sobre la compra de una bicicleta que iba a regalar a su hijo Luciano, por lo que ella deseando ir en su compañía lo citó a su casa, concurriendo él con el niño. Después los tres salieron, yendo todos al domicilio del declarante y ya, próximamente a las once de la noche, regresó sólo con Rachel, pues Luciano quedó en la casa, dejándola a ella en el Cabaret Montmartre. Cuando regresaban a la Habana, en ómnibus, Rachel le suplicó le regalara la biblioteca que él posee, pues tenía necesidad de colocar algunos libros en ella, accediendo él, escribiéndole a la autora de sus días una carta autorizándola para entregarle la biblioteca a la joven, aclarándose con esto la carta ocupada sobre el piano de cola de Rachel, dirigida a Susie, que es la madre de Villaverde.

El sábado—continuó declarando—invitado por varios amigos concurrió al Cabaret Montmartre, donde estuvo conversando con su ex esposa, la que aun no había ido a recoger la biblioteca; la dejó y no supo más de ella hasta el día de ayer, sorprendiéndole la noticia del asesinato, ignora cuanto se relaciona sobre el crimen, aunque sabe que ella tenía relaciones íntimas con Jiménez.

La Súplica de Jiménez

A presencia de todos, Jiménez solicitó del doctor Lazcano que le conservaran una de las fotografías de Rachel, pues quería guardarla como recuerdo imperecedero. El juez accedió a su solicitud.

Comentaba además Jiménez el no poder darle sepultura por su propia mano a la que fué por dos años su amiga, por estar detenido.

Los Cuerpos Policíacos

Practican activas investigaciones para esclarecer el crimen los distintos Cuerpos policíacos de la Habana.

No Presentan Lesiones

El juez dispuso que tanto Jiménez como Villaverde se despojaran de sus ropas para comprobar si tenían rasguños en su cuerpo, comprobándose que no presentaban lesiones de ninguna clase.

Remitidos al Vivac

A pesar de ello, el juez Lazcano dispuso que Jiménez y Villaverde fueron remitidos al Vivac, por todo el término que la Ley dispone, hasta tanto las investigaciones aclaren su actuación en el hecho.

Jiménez Tenía dos Llaves

En las últimas horas de la tarde de ayer la Policía Judicial logró localizar a un hermano de Oscar Villaverde, nombrado Luis, quien interrogado, declaró que los amores de Oscar con la francesita tuvieron origen hace varios años cuando ella vino a Cuba agregada al Batallón sosteniendo íntimas relaciones, que formalizaron en un viaje que dieron a París. En esta capital establecieron su residencia en una casa propiedad de los familiares del declarante, pero a sus instancias se mudaron de esta casa, motivando su actitud los disgustos que ella le hacía pasar a la madre de él. En un viaje que dieron a los Estados Unidos, ella vendió sus prendas en unos quince mil pesos. Hace un año, al enterarse su hermano de la vida poco escrupulosa que sostenía su esposa, se separó de ella, sosteniendo desde etonces una amistad simple.

Por último hizo constar que hace aproximadamente una semana, la joven estuvo en su domicilio del reparto La Sierra con el propósito de que le entregaran una biblioteca que ella deseaba conservar. En esta ocasión fué cuando su hermano le hizo entrega del papel ocupado en la casa del crimen para que cuando lo tuviera por conveniente lo utilizara como identificación con la persona que enviara por la biblioteca. Con respecto al carácter de Rachel, aseguró que era violento. Durante mucho tiempo Rachel fué dueña de una casa de modas sita en Prado.

Durante estos últimos días, excepto el de ayer, su hermano Oscar durmió en su casa paterna, y que sabía que la joven era protegida de un americano de gran solvencia económica, con cuyo individuo la había visto en diferentes ocasiones.

La Policía Judicial ocupó en la casa del crimen numerosos recibos de la luz y del teléfono que se encuentran extendidos a nombre de Oscar Villaverde.

Ha podido comprobar la Policía Judicial que existe gran contradicción entre lo declarado por Oscar Villaverde y la muchacha que servía a la francesita como criada, pues mientras el primero afirma que solamente tenía la llave de la cancela, la segunda asegura que también poseía la de entrada a la casa. La Judicial trata de localizar al americano que se dice protegía a la francesita por tener noticias de que ha de aportar datos muy interesantes en relación con los hechos que se investigan debido a la intimidad que ambos sostenían.

La Policía Judicial ha podido conocer que el aludido americano fué la última persona que habló por teléfono con la víctima al citarlo ésta para que concurriera a su casa la noche que se supone se cometiera el crimen, sin que dicho individuo obtuviera contestación a los repetidos golpes que diera en la puerta de la casa, momentos después de haber hablado con su amiga Rachel.

El Doctor Palma Defenderá a Jiménez

En el extraño sucesode San Miguel 38, el doctor Carlos M. Palma, uno de nuestros criminalistas más notables, se destaca como el repórter policíaco de años anteriores en nuestros diarios más importantes, realizando investigaciones personales para demostrar la inocencia del señor Alberto Jiménez Rebollar, el joven cantante de la orquesta de los Hermanos Curbelo, que toca en el cabaret Montmartre.

Testigos que Examinará Palma

El doctor Palma quiere convencerse de que defiende una causa justa y ha abordado infinidad de testigos que no han llegado todavía a la investigación certera del instructor. La clave o el enigma de la tragedia, quiere encontrarla el repórter-abogado en el ambiente en donde se ha desenvuelto la víctima del suceso.

Una bailarina española de extraordinaria belleza, la Sotileza, comentando el caso a presencia del doctor Palma, que provocó hábilmente la investigación, dijo a Paquita García, bailarina también del show de Montmartre que hacía tres noches había visto juntos a Oscar Villaverde y a la francesita asesinada. Cuando el doctor Palma le indicó que ello debía decirlo al juez de la causa, la Sotileza palideció y renunció a ello, sumiéndose en el mutismo. Presenciaron tal confesión, distintas personas, entre las que recuerda al procurador Roca, Miguel Vivancos y José Singer.

La escena se desarrollaba en el lobby del Hotel Astor.

Paquita García, recuerda que la víctima le dijo en distintas ocasiones que Villaverde, a pesar de haberse separado de ella, la quería mucho todavía y aguardaba que rompiera sus relaciones con el músico para volver a su lado.

UN NIÑO MUERTO POR UN TRANVIA

El accidente ocurrió frente al domicilio del infeliz muchacho

En el centro de socorro del Vedado, falleció ayer el menor Francisco Rivera Cabrera, de la Habana, de doce años de edad, vecino de Wilson entre 20 y 22.

Reconocido el cadáver por el médico de guardia, le apreció múltiples traumatismos diseminados por el cuerpo.

Por un tranvía.—Se pudo comprobar por la policía, que el menor fué arrollado cuando transitaba por frente a su domicilio por el tranvía 149, de la línea de Playa Estación Central, que era conducido por el motorista Pedro López González, vecino de 13 número 558, ocasionándole las lesiones que le produjeron la muerte.

OTRO MENOR ARROLLADO

También tuvo conocimiento la policía, de las lesiones de carácter grave que sufrió el menor Leoncio Rodríguez Acevedo, de 12 años y vecino de Salvador 67, al ser arrollado en Salvador y San Gabriel por el camión número 10 de la empresa de ómnibus Cuba, que manejaba Joaquín Valdés Serrano, domiciliado en Márquez número 7.

PUERTO

El Espagne. Procedente de Saint Nazaire, Santander y la Coruña llegó el trasatlántico francés Espagne, que trajo carga general 162 pasajeros para la Habana y conduce carga general y 140 pasajeros en tránsito para Veracruz y Galveston. Llegaron en este vapor el doctor Carlos Armenteros, Ministro de Cuba en Suiza; el doctor Louis Quer Boule Ministro de España en Costa Rica, el hacendado señor Alfonso Gómez Maza y familia, el Cónsul de Cuba en Marsella señor Andrés B. Abela y familia, el odontólogo doctor José M. González, Agustín Oriol, Augusto Bristol, Ernesto Blasimir, José C. Grise y señora, el ingeniero belga Jord, Ramachers y señora, Teresa Ortiz, María Zárraga, Eloisa Ortiz, Carmen Feliz, Julián Aterqui, Ana L. Serrano, Ignacio Pons, Eusebio Espinosa y señora, José M. Serna y señora, Francisco García, Paulino Gabiria, el militar Arturo Araoz Varona y familia.

Manuel B. Blanco y señora, Manuel Pérez Durán, Antonio Rodríguez y señora, Benigno Martínez, Francisco Hernández González, R. Casal, Florentino Fraga, María de los A. Espinosa y familia, José Reyaud, Juan A. Benítez Vivó y señora, Francisco J. Hernández, Crisando Ruiz y familia, Moisés Gómez Gómez y familia, Francisco Alorruna y familia y seis religiosos.

Entre los de tránsito viajan el agente consular de Francia en México señor Juan monribot, Amelia Uriote de Barrenechea esposa del Ministro del Perú en México, el periodista Rodolfo de la Vega y el torero José Muñoz y señor Lcdo. Luis Padilla Subsecretario de Relaciones exteriores de México y señora.

La Ruta de la Florida. Por la Ruta de la Florida y en el vapor Florida embarcaron Joseph Bulifant, Ruth Ugarte e hijos, Enrique Llansó e hijo, Joaquín Escarpenter, Alfredo Heydrich, Gustavo Todaro, Rogelio Díaz Pardo y Belisario Alvarez ambos representantes a la Cámara.

El California. De San Francisco de California, llegó el turbo eléctrico California, que trajo carga general, 22 pasajeros para la Habana, y 130 en tránsito para New York.

Llegaron en este vapor el artista argentino José Borh y señora, Leandro Galbán y familia, Rodech Vera, Enriqueta Basulto, Leandro Domínguez, Arturo Agidio y el ingeniero americano Lacy Xirey quien ha sido devuelto por las autoridades de inmigración de la zona del canal de Panamá.

Entre los de tránsito llegaron los artistas Julius Goodman y su hija y Gerintrides Dorting.

El Karslruba. Hoy llegará a Galveston el vapor Karslrube.

Salidas. Salieron ayer el Bermaliles para Tampico Roads el Florida para Key West el Nordamérica para Filadelfia, el California para New York, el Seatrain para New Orleans, el Abangarez para New Orleans y el Espagne para Veracruz y Galveston.

CREE PALMA QUE JIMENEZ ES INOCENTE

El doctor Palma no quiere cargos contra nadie ni tiene sospechas de nadie, pero sí la firme convicción de que Jiménez es ajeno al suceso y debe ser libertado inmediatamente.

El joven criminalista encontró un testigo, José Hernández, vecino de Industria 115 que llevaba todos los días la leche a la mujer asesinada. Hernández dijo, a presencia del vigilante que custodia el sitio del suceso, que hace seis días le dijo Rachel Reingeters que no le llevara más la leche y ello le extrañó muchísimo. Esta actitud ha sido motivo de extrañeza.

Además el doctor Palma ha encontrado testigos que también llevará al juzgado que vieron a Jiménez en la tarde del jueves tratando de que se le abriera la puerta de la casa. Todas esas personas recuerdan perfectamente que Jiménez no presentaba motivos de inquietud alguna, y esto unido a que el mismo dió motivo a que se descubriera el hecho, procurando que se despejara la incógnita ante aquella puerta cerrada sin que nadie respondiera, hacen creer fundadamente que se trata de un hombre inocente.

EL PISO BAJO, DESALQUILADO

Se ha comprobado, también que la planta baja de la casa San Miguel 38, está deshabitada y que en el segundo piso está alquilado a un individuo que sólo concurre a ella de vez en cuando, haciendo la limpieza un anciano que no vive allí y que se supone posee la llave de la puerta de la calle y de la cancela del referido piso. Se investiga quiénes son los moradores del piso en cuestión.

SOCIEDADES CUBANAS

UNA FIESTA BENEFICA

Sugerente y atractivo.

Así será el magno festival de la Asociación Nacional de Inválidos, a beneficio de sus fondos.

Se realizará como saben nuestros lectores mañana domingo en la glorieta Principal de la Finca Las Piedras, en San Francisco de Paula.

Al unísono de la Comisión organizadora, laborán, constantemente las damitas que integran el gentil Comité de damas, las cuales hasta la hora presente, han colocado tal número de entradas que constituye un verdadero record en colectividades de esta índole.

La parte bailable será sin duda alguna, lo mejor que hasta hoy se ha presentado. Mas de 40 piezas integran el extenso programa, a cargo de la famosa Orquesta de Romeu, y el magnífico Sexteto: Cuba, del popular cantante Fernando Collazo.

Las papeletas de admisión, podrán adquirirse en la Taquilla de los Jardines al mínimo precio de cincuenta centavos.

ROBARON MAS DE MIL PESOS EN ROPAS Y EN PRENDAS EN UNA MANSION DESHABITADA

Ricardo Orihuela Carbonell, que se encuentra al cuidado de la casa calzada de San Agustín entre Enrique y Varona, dió cuenta a la policía que en la misma se había cometido un robo.

Más de mil pesos

Ante la policía prestó declaración el señor San Jerónimo Alvarado Lobe. Expuso que al fallecimiento de su mamá, puso al cuidado de la casa a Orihuela, por el cual tuvo aviso de lo sucedido. Pudo comprobar que le habían sustraído ropas y prendas, por valor de más de mil pesos.

El hecho

En la inspección verificada en la casa se pudo comprobar que los ladrones penetraron por la contigua, que se encuentra deshabitada, en la que dejaron abandonadas varias botellas de bebidas y otras cosas que no se llevaron.

Un detenido

Por sospechas fué detenido Francisco Esquijarrosa González, natural de Guanajay, de cuarenta años, vecino del Reparto Párraga, quien negó su participación en los hechos que se investigan. Una vez instruído de la Sección Quinta, lo envió al Vivac por todo el tiempo que señala la Ley.

9 CUADRILLAS EN EL BACHEO DE LAS CALLES

Los propietarios ofrecen su cooperación. Decreto sobre el acueducto de la C. de Güines

El ingeniero Jefe del Negociado, de Calles y Parques, señor Melquiades Montes, nos ha informado, que cumpliendo ordenes del señor Secretario del Ramo, se había adoptado la reorganización adecuada para las obras de bacheo y reparación de las calles de esta capital.

Se han formado nueve cuadrillas, de las cuales cinco han sido destinadas a las obras de bacheo ligero tres cuadrillas para los trabajos de reconstrucción de calles y una cuadrilla para las obras de la Avenida del Puerto.

LOS TRABAJOS DE BACHEO

Han quedado terminadas las obras de bacheo de las calles de Figuras y Campanario abiertas de nuevo al tránsito. También quedó terminada la calle Villanueva en Jesús del Monte. Esta terminándose el arreglo de la calle Salvador en el Cerro.

En la Calzada de Zapata, se está colocando la superficie de enrase de asfalto, y se ha comenzado el bacheo de la calle San Miguel.

GRATITUD DE LA FAMILIA DEL CANTANTE A. UTRERAS

Anoche recibimos la visita del joven Giraldo Utreras, hermano del fallecido cantante Adolfo Utreras, fallecimiento acaecido en New York el pasado jueves, para suplicarnos hiciéramos llegar a todas las amistades del desaparecido y de sus familiares, el agradecimiento que experimentan por las muestras de condolencia que habían recibido, rogándonos supliquemos a todos eviten las visitas a la casa materna ya que la señora madre de nuestro visitante se encuentra enferma de cuidado y pudiera agravarse.

La Cámara...

(Continuación de la 1a. página)

doy ahora: esto es, que los intereses interiores del país deben ser de primordial atención por parte del Gobierno. Hemos comprobado que el método de persuación es inútil.»

LA BAJA DE LA LIBRA NO HA AFECTADO SU PODER ADQUISISIVO

ABERDEEN, Escocia, diciembre 4.—(AP).—Stanley Baldwin, jefe del partido conservador, dijo hoy en un mitin que «confía en que no habrá causa de ansiedad» en la reciente baja importante de la libra esterlina.

«Nada ha afectado el poder adquisitivo interior de la libra» dijo Baldwin.

«Cual es la balanza comercial en contra nuestra no lo sabemos, pero probablemente llega a cien millones de libras anuales. Hasta que esa irregularidad se rectifique no podrá haber estabilización.

«La finanza mundial está envuelta con las reparaciones, las deudas de guerra y el desarme, y es esencial que todas esas cuestiones se resuelvan. Cuando llegue el momento, espero que este Gobierno podrá cumplir su deber».

LA REINA MARIA DE INGLATERRA CON CATARRO

LONDRES, diciembre 4.—(AP).—La Reina María ha contraído hoy un catarro en el Palacio de Sandrigham, mientras el Príncipe de Gales, abandonó el lecho en York House.

La Reina permanece encerrada en sus habitaciones por encargo de los médicos. El doctor Frederick Willans cirujano y farmacéutico de la Real Casa, que asiste a S. M., dijo que el estado de la Reina no es grave.

El Príncipe...

(Continuación de la 1a. página)

tócrata visitante había dado en el Hotel su nombre, en francés; Louis Bourbon. Residencia: 6106 Ave. T» Brooklyn. New York.

Le acompaña su secretario Mr. Messines, al cual a pesar de nuestros esfuerzos tampoco logramos localizar.

Pudiera ser, y no es pensar mal, dado que justo es que los empleados del Hotel obedezcan las órdenes de sus huéspedes, que no fueran ciertos los informes de la ausencia de Su Alteza... Pero, una rápida ojeada—curiosidad muy comprensible también en el periodista obligado a ofrecer la actualidad a sus lectores,—nos vino a comprobar que la llave de la habitación del Príncipe estaba en el casillero.

Era ya hora avanzada de la noche. S. A. Louis Bourbon y secretario, no habían regresado al Hotel, que ya comenzaba a cerrar sus numerosos ojos lumínicos para entregarse al reposo. Solo las luces indispensables ofrecían su caricia.

Y el repórter hubo de alejarse del Hotel en penumbras sin poder cumplimentar su misión. No deja de ser agradable al periodista despartir con un Príncipe, al saber que lo que nos cuente ha de interesar al curioso lector. Pero comprendimos bien la ausencia de Bourbon. Tras quince días de navegación, sentiría deseos hondos de gozar de la libertad de las rutas terrestres. Quizás prendiera en él un deseo de conocer nuestras notas típicas... Y como la noche lo pedía a gritos,—valga la frase—con elofrecimiento de una ligera brisa mitigante del sofoco reinante, Su Alteza,—Quinta Avenida arriba—se habría dirigido hacia la Playa... Quizás lo detuvo el encanto de la música afrocubana, y se sintió, él, aristócrata,—a través de lo popular—confundido con el pueblo... Algunas notas más para su carnet pintoresco de viajero que siente la palpitación de los países que atraviesa y deja atrás como paralelas de la vía férrea...

El caso es que el repórter no dió con el Príncipe... ¿Será hoy? ¡Puede ser...!

Lou Reichers...

(Continuación de la Primera página)

LLEGADA A GENERAL MACHADO

GENERAL MACHADO, diciembre 4. Por teléfono.—Ha llegado al campo de aviación, procedente de Santiago de Cuba, el capitán Reichers, quien recientemente batiera el record Nueva York-Habana.

El avión invirtió dos horas 18 minutos en el vuelo de regreso desde la capital de Oriente.

CORRESPONSAL.

NUEVO RECORD

Quinientas millas separan a la Habana de Santiago de Cuba. Un avión, volando un promedio de cien millas por hora, tarda 5 horas.

Los aviones-correo regulares demoran 7 horas en este viaje, con escala.

En las últimas competencias celebradas, dos aviones corsarios del Ejército, habían roto el record, estableciendo 4.40 y 4.30 horas, respectivamente, en el viaje de ida, directo.

Lou Reichers utilizó sólo 2.35 en la ida y 2.18 en el regreso, que tiene vientos a favor. Voló, por tanto, a razón de unas 220 millas por hora.

Se Encuentra en...

(Continuación de la 1a. página)

Cuando llegamos al Hotel Nacional, el señor Quer Boule se encontraba en el comedor con el embajador de España en Cuba, señor Serrat Bonastre, y el cónsul, señor Espinós.

El repórter esperó más de una hora. Y cuando lo creyó oportuno, pasó su tarjeta solicitando unos minutos. El diplomático visitante—pudimos distinguirlo—celebró un cambio de impresiones alrededor de la cartulina mensajera de nuestros deseos. Un diplomático—según se ha dicho—puede simbolizar discreción. Dos, un poco de prevención. Y tres, un cúmulo de reservas... Por ello, quizás, nuestra entrevista no pudo efectuarse... Al alegar intenso cansancio el señor Quer Boule.

El repórter abandonó el edificio del Hotel Nacional. Antes, en el «lobby», tuvo ocasión de saludar afectuosamente a Lou Riecher, el aviador americano triunfante del raid New York-Habana. Pero nuestra misión era la entrevista diplomática. La que nos falló. Y el cúmulo de preguntas incontestadas, fueron esparciéndose, a merced de la brisa, por el magnífico Malecón...

Una Niña...

(Continuación de la Primera página)

años de edad nombrada Margot Edanks, s. o a. de Marianao, avecindada en la calle de San Salvador y Santa Petronila, en el

El "Diario" del . . .

(Continuación de la PRIMERA plana)

y Nueva York y regresar a España directamente; lo primero, porque Mr. Thompson tenía amigos en la gran Compañía de Vapores de Cunard; me dió una carta para uno de ellos que me arregló un pasaje, a precio moderado, en el «Servia», buque novísimo y entonces el mejor del mundo. Fué el primero que tuvo alumbrado eléctrico.

En la Habana pregunté por los amigos y compañeros que había dejado allí cuando me ausenté el año 74. Supe que uno de ellos, Jacobo Domínguez era corrector de pruebas en el DIARIO DE LA MARINA. Era un maestro de hacer versos cómicos y políticos, como lo demostró en el «Gil Blas», de Madrid, cuando, durante la guerra separatista del 68, fué deportado a España por ser autor de la canción el «Negro Bueno», que alcanzó mucha popularidad.

Fuí a verlo al DIARIO, instalado entonces en la histórica casa de la calle de la Muralla; donde, si no ha desaparecido, estaría indicada, ahora, una placa conmemorativa. Jacobo me presentó al Director Don Luciano Pérez de Acevedo, hombre bondadoso, de amena conversación y que escribía en limpido castellano. Y también trabé conocimiento con los redactores de quienes hablaré luego.

Fuí dos o tres veces al DIARIO en las dos semanas que me quedaban de residencia en la Habana; y cuando ya estaba maniobrando para conseguir un pasaje barato, aunque decente, para Santander, se apareció en mi morada—un hotelito de «La Aurora», situado en el Campo de Marte, que supongo ya no existirá—Jacobo Domínguez y me dijo:

—Vengo de parte de Don Luciano a hacerle a usted una proposición. Anoche murió de repente Stanislas, que estaba encargado de los periódicos extranjeros y de arreglar los telegramas de la Prensa Asociada; cobraba 300 pesos; usted cobrará 500 por hacer eso y además tres fondos por semana.

A lo cual respondí:—Jacob, hijo de Isaac, sospecho que eso es una buena obra, debida a la amistad de usted. Acepto; y ahora celebremos con «cocktails» de «cucharada» este fausto acontecimiento.

Y así entré en el DIARIO. Los 500 pesos eran en billetes—o «tulipanes» como decía el vulgo—pero reducidos a oro, importaban unos 200; lo cual era algún dinero entonces; «some money».

Lo de arreglar los cablegramas de la Prensa Asociada consistía en traducirlos del inglés y estirarlos algo; después de estirados, no ocupaban más que una columna y pico, de letra grande. Hay alguna diferencia entre este servicio y el de ahora, que toma muchas columnas. Pero como entonces el telégrafo era bastante más caro que hoy, tenía mérito lo que hacía el DIARIO, único periódico que daba ese servicio.

Había otro, de Madrid, que venía en cifra y del cual estaba encargado Vázquez, que no hacía más que eso ni podía hacerlo, porque como Secretario de la Junta Central del Partido Conservador o de Unión Constitucional, tenía mucho trabajo. Según las malas lenguas se valía de la cifra para jugar a la Bolsa, con la cooperación de un joven corredor, asesinado algunos años después por gente pagada por un marido celoso.

Los demás redactores eran: el veterano Triay, confeccionador y lector de la prensa cubana, madrileña e hispano-americana; otro Domínguez (Salvador) gacetillero, personaje importante, porque se ocupaba de los teatros y de las bodas y bautizos de la gente distinguida; y una «Felisa», a quien nunca vi porque no iba a la redacción; tenía apellido francés—Aubert, si no recuerdo mal—y daba todas las semanas una revista en que trataba de asuntos que interesaban a las mujeres, sus devotas admiradoras.

Creo que había un repórter, pero no estoy seguro de ello; de lo que «sí» lo estoy, es de que no había dos. Según parece, en aquel tiempo, las noticias iban a los periódicos sin aguardar a que alguien fuese por ellas. Supongo que hogaño los repórters del DIARIO serán una legión. (1)

El periódico estaba hecho a las tres o las cuatro de la tarde; se imprimía por la noche y se repartía por la mañana temprano; majestuosa lentitud que emocionará a los que no han conocido más periódicos que los de estos días febriles.

Pero había un «Alcance», de una sola hoja, que se imprimía a eso de las dos de la tarde, con los telegramas, y alguna otra información. Se repartía gratis a los suscritores y lo que sobraba de la tirada se ponía sobre una mesa en la puerta de la calle; donde los transeuntes podían proveerse libremente.

Un día le dije al administrador, llamado Otero:

—Si el «Alcance» se vendiera por las calles a 5 centavos, se saldría de muchísimos ejemplares.

—¿Para qué?—respondió. Con los anuncios está de sobra cubierto el gasto.

—Pero—le repliqué— si se vendiera, tendría más anuncios y sería una entrada considerable.

En el DIARIO había un colaborador de quien me hice muy amigo: Don Alvaro Reynoso, autor de artículos sobre asuntos agrícolas. Era hombre de chispa; primero de nacimiento, como hijo de un andaluz, hacendado en Cuba, y en su tipo había algo de gitano; y luego por haber residido en Francia algunos años, subvencionado por los hacendados de Cuba; allí absorbió algo del «esprit» parisiense y de allí trajo historietas y ocurrencias regocijantes.

Solía sentarse en mi mesa, me quitaba la pluma de la mano y me decía algo de este corte:

—Interrumpa usted esa prosa vil y pare la oreja para escuchar esto que el actor X, le dijo a su mujer al sorprenderla en conversación criminal con un gendarme.

Se vestía de una manera extraordinaria y fuera de toda moda y tenía un sombrero de paño negro, único en la Habana en su género. No bebía más que agua y café; y su alimentación consistía, casi exclusivamente, en frutas del país.

Al cabo de algunos meses me cansé del DIARIO. La tarea de arreglar los cablegramas me agradaba; pero me cargaban los artículos de fondo, pálidos y sin musculatura, en los que había de llevar la contra a lo que dijese «El Triunfo», órgano del partido autonomista, pero con suma circunspección para no imitar al otro periódico conservador, o constitucional, que pegaba duro. Ni siquiera se podía introducir alguna que otra chuscada.

Durante mi ausencia de Cuba y después de la Paz del Zanjón, había brotado en la Habana una prensa liberal que me atraía. Un día, con el pretexto de que me habían enviado, a las 6 de la tarde, un recado impertinente para que fuese a la redacción a traducir un cablegrama, en lugar de traerlo a mi morada, envié mi dimisión.

Me quedé sin los 500 «tulipanes», sueldo que no he vuelto a ver en mi larga carrera de foliculario, pero fuí a las pocas semanas a parar a un periódico radical, fundado por Don Manuel Linares, un isleño dueño del Hotel Pasaje y en el cual me dí el gusto de poner en solfa al conservatismo y de tirar chinas a las autoridades constituídas.

Lo cual compensaba por el descenso en el presupuesto de ingresos.

Nueva York.

(1) N. de la R. Aproximadamente trabajan hoy unos treinta y cinco.

Son Agentes . . .

(Continuación de la Primera página)

que han figurado y los que quedan en esta dependencia, tienen sus respectivos nombramientos de Policía Especial de Gobernación, en comisión a las órdenes del Director General del Censo, estando sus funciones policíacas, en casos como el que tratamos, debidamente especificadas. Y en cuanto al informe, ultimamente rendido por Faget sobre la conversación sostenida en mi despacho por los señores Cancio y Pegudo, a presencia de muchas personas se le ha trasladado al Juez de Instrucción, para lo que estime pertinente, conforme a la Ley».

Muchas denuncias. Se ha conocido por el propio Servicio Secreto diversas denuncias, muchas de las cuales, ya comprobadas, se han trasladado a los jueces correspondientes, acompañando a aquellas las pruebas del caso.

Acuerdos de la Junta Nacional. La Junta Nacional del Censo, presidida por el Magistrado del Tribunal Supremo de Justicia, doctor Raúl Trelles Govín y con la asistencia del Vocal y del Director General ingenieros Carlos Maruri y Octavio Masses Valera y actuando de secretario el doctor Zamora, celebró sesión ordinaria, adoptando los siguientes acuerdos:

A escrito del Alcalde de Arcos de Canasí, pidiendo se estime dividido dicho término en dos barrios, Norte y Sur, la Junta acordó aplazar para la próxima sesión la resolución del asunto y sea investigado el informe del Inspector Provincial de Camagüey, sobre dobles inscripciones en Nuevitas y en el término de Camagüey, de los señores Tomás Acosta González, Ernesto Acosta Victoria, Braulio Peña Céspedes, Gustavo Acosta Victoria y anular las cédulas que les fueron expedidas en Camagüey, si ya habían recibido las de Nuevitas.

A escrito de la Comisión Nacional de Estadística y Reformas Económicas, en que solicita diversos datos —lo que prueba la eficiencia de la organización censal, en que dicho organismo tiene que recurrir al Censo para obtener datos necesarios y útiles—, la Junta acordó satisfacer la demanda, tan pronto reúna dichos datos.

No accedió la Junta a la petición del Representante Ricardo Campos, interesando que sea reabierto el período de enumeración, fundándose el acuerdo en que el organismo censal carece de facultades legales para ello.

Se aprobó el pago de los haberes a empleados que realizaron la comprobación de la Habana, aprobándose asimismo las cesantías últimamente decretadas por el Director General del Censo y de que se dió cuenta en su oportunidad.

La Junta acordó anular las inscripciones dobles en los cayos de Cárdenas y Martí, de acuerdo con el informe del Jefe del Servicio Secreto Juan Francisco Padrón y que se investigue si la enumeración queda debidamente anulada en el modelo 4. En el caso de Cayo Chalupa, que se determine—previamente—si pertenece a Cárdenas o a Martí.

El Director General dió cuenta del Reglamento para trabajo en la última etapa del Censo, y de los modelos complementarios para ellos y la Junta acordó la aprobación de ambos.

Un Cadáver . . .

(Continuación de la 1a. pagina)

cadáver fué reconocido por el médico de guardia del centro de socorro del reparto «Los Pinos», que se personó en el lugar del hallazgo, certificando que era un individuo de raza blanca, como de 25 años de edad, presentando en su hábito exterior una herida contusa en la región témporo-parietal izquierda, precisar las causas de la muerte.

EL REGISTRO

En el registro verificado en las ropas que vestía el cadáver, la policía no encontró papel alguno por el cual se le pudiera identificar. Con tal motivo se procedió a ocupar dichas ropas que la componen un saco de paño azul, un pantalón blanco y otro crudo, un par de medias, una camisa a rayas con las iniciales J. P., un sombrero de pajilla con las mismas iniciales y un de zapatos amarillos corte bajo.

LAS ACTUACIONES

Las actuaciones que fueron iniciadas por el sargento Núñez de la oncena Estación, fueron enviadas al juzgado de instrucción de la sección quinta, haciéndose constar en las mismas que no habían dado resultado favorable las investigaciones practicadas para identificar el cadáver, así como de qué forma tuvo lugar el hecho, continuándose las pesquisas para comprobar si se trata de un suicidio o de un hecho delictuoso.

Habla la Standard . .

(Continuación de la Primera página)

viera vida propia en el país, y al efecto, sus problemas se estudiaban por separado para proceder de acuerdo con ese sano criterio. Cuando fué necesario y se estimó conveniente, se elevaron los derechos de Aduana al producto elaborado, a fin de que no pudiese competir ventajosamente con el nacional; pero nunca, salvo en el caso de la gasolina, se fijaron impuestos de consumo en sustitución de los derechos de importación, para buscar ingresos fiscales o para hacer virtualmente imposible el sostenimiento de empresas industriales.

Esto último es lo que parece desearse y lo que seguramente se logrará, con la propuesta modificación del régimen tributario del petróleo crudo y sus derivados, modificación que tiene como antecedente la realizada por la Ley de Obras Públicas de 15 de julio de 1925, que redujo los derechos de Aduana a la gasolina y creó el impuesto de consumo de 10 centavos por galón, «para acabar con un monopolio» y reducir el precio de ese carburante, objetivos que, adicionados con la necesidad real de reforzar los ingresos fiscales, se toman ahora como base para hacer popular y obtener que prospere el proyecto del Senado que al afectar al petróleo crudo y sus derivados, colocaría a nuestra Refinería en situación de ruina y nos obligaría a paralizarla.

Del mismo modo que no es posible afirmar que «la Ley de Obras Públicas acabó con el monopolio de la gasolina», por la sencilla razón de que ese monopolio nunca existió, no es ni será posible sostener que las medidas propuestas por el Senado acabarán con el monopolio que se dice ejercemos con los demás derivados, porque tampoco existe, ni podría existir aunque, complacientes, lo tolerasen las autoridades, siendo libre la importación y no habiendo impedimentos para establecer refinerías en el país. En cuanto a que la reducción del precio de la gasolina en beneficio del consumidor, fué efecto de la Ley de Obras Públicas, los datos comparativos del promedio de las cotizaciones para la exportación en los últimos once años en Nueva Orleans, principal centro exportador para las Antillas, y las de la Standard Oil Company of Cuba en sus ventas al por mayor en el país, que hemos dado a conocer, dejan bien sentado que la baja en el mercado local no se debió a la sustitución del derecho de Aduana por el impuesto de consumo, sino única y exclusivamente al exceso alcanzado por la producción mundial. Todo esto lo hemos dicho y creemos haberlo probado, no obstante lo cual se insiste en mantener caprichosamente lo contrario.

Lo razonable del proyecto del Senado estaría en que contempla la evidente necesidad de proporcionar mayores ingresos al Tesoro público, si la atendiese de un modo positivo y menos lesivo para intereses—y no son sólo los nuestros—que merecen consideración y respeto.

El Estado necesita aumentar sus ingresos. Esto no se discute, aunque pudiera argumentarse que es contraproducente exagerar los impuestos sin tener muy en cuenta la capacidad contributiva de quienes hayan de pagarlos, porque al prescindirse de ese factor esencial se produce el fenómeno de que lejos de obtenerse aumento en la recaudación, ésta disminuye. Pero no es nuestro propósito alegar nada en tal sentido, y aceptando que el petróleo y sus derivados pueden tributar más por el momento, decimos que debe hacerse el estudio pertinente en forma que no perjudique sin razón y sin justicia a determinada persona o entidad, como ocurre con el proyecto del Senado, que parece concebido con la intención de anular nuestras legítimas actividades como refinadores en Cuba.

Atendiendo al interés del Estado, que es el primario y nunca hemos pretendido colocarlo por debajo del nuestro ni lastimarlo en ningún sentido, como tampoco al del consumidor de nuestros productos, sin cuyo concurso no hubiera podido subsistir nuestra industria, sugerimos que al objeto de aumentar la recaudación actual sin detrimento para persona o entidad determinada, se busque, cosa que creemos posible, alguna fórmula que siendo viable satisfaga la necesidad de arbitrar nuevos recursos fiscales.

Tenemos ahora que hacer algunas consideraciones sobre el informe rendido con fecha 3 del pasado mes al Honorable señor Presidente de la República, por el doctor Céspedes, pero lo dejaremos para mañana, porque nos obligaría a extender demasiado este trabajo y, por no abusar de la delicada cortesía del DIARIO DE LA MARINA, queremos que sea lo más breve posible.

Standard Oil Company of Cuba.

A. E. BUCHANAN,
Administrador General.

EL SR. ARTURO GUEVARA, PERIODISTA DE GUATEMALA, NOS HONRA CON SU VISITA

Un joven periodista guatemalteco —Arturo Guevara Paniagua— tuvo anoche la gentileza de hacernos una visita, durante su breve estancia en esta capital, pues saldrá mañana rumbo a Europa en el vapor «Kaarkush».

Arturo Guevara Paniagua

El Sr. Guevara representará en Madrid al «Diario de Centro América, que dirige el señor Víctor Miguel Díaz, quien nos envió también por su conducto, un cordial saludo, que agradecemos.

Deseamos al simpático colega muchos éxitos en nueva e importante labor periodísica.

El Salvador . . .

(Continuación de la PRIMERA plana)

tro horas para que abandonara el Salvador, está en Guatemala.

El general Martínez estuvo al frente del departamento de la Guerra hasta que el Presidente Araujo lo destituyó designando para ese cargo a Salvador López Rochac, cuñado del Presidente, que había sido director de la Policía.

Todavía no se conoce la lista de bajas. Uno de los muertos ha sido el doctor Francisco Espinosa, exministro de Hacienda, que fué alcanzado por una bala mientras pasaba por la cárcel de la ciudad en automóvil. Su chauffeur resultó herido.

El Gobierno, a cargo actualmente de un directorio de seis militares y cuatro subalternos, anunció que se respetarán las leyes y que se celebrarán elecciones a la mayor brevedad posible.

SE INAUGURA ESTA NOCHE LA EXPOSICION DE OBRAS DE TEODORO RAMOS BLANCO

Los salones del Club Atenas, siempre propicios a toda noble iniciativa, se abrirán esta noche para ofrecer una exposición de las obras de Teodoro Ramos Blanco.

El acto comenzará a las nueve y para él hemos recibido atenta invitación de su distinguido presidente, señor Conrado P. Thorndike.

De más nos parece encarecer la significación que tiene la cita cultural de esta noche en la que uno de nuestros más destacados valores del arte de Rodín brindará a la curiosidad de críticos y profanos las últimas cosechas de su admirable talento.

En los días sucesivos, la Exposición permanecerá abierta desde las cinco de la tarde hasta las nueve de la noche.

EL CIRCULO DE AMIGOS DE LA CULTURA FRANCESA

Con motivo del tercer aniversario de la creación del Círculo de Amigos de la Cultura Francesa, en esta ciudad, se celebrarán dos actos, el primero en la noche de hoy, sábado, y el segundo en la noche de mañana domingo 6 de diciembre.

Esta noche de 8 a 9, se transmitirá una Hora de Cultura Francesa, desde la Estación de Radio C. M. C. Y. de Callejas—Cosculluela, con el siguiente programa: 1.—Palabras sobre la Obra del Círculo por su director y fundador, doctor Roberto de la Torre. 2—Noticias sobre el poema «El Lago» de Lamartine, por el doctor Gustavo Godoy (en español) 3.—Poema «El Lago» de Lamartine, por el doctor de la Torre (en frances). 4.—Canciones francesas, cantadas en frances por un distinguido aficionado. 5.—Palabras finales, por el doctor de la Torre.

El domingo, a las 8:30, tendrá efecto la Junta General que elegirá la nueva Directiva, en la que figuran como Presidente, el doctor Fernando Sánchez de Fuentes, y como Presidentes de Honor el doctor Francisco M. Fernández, el señor Ministro de Francia y el doctor Jose A. Presno.

Inmediatamente después, a las 9:30 habrá una sesión pública, en la que tomará parte un distinguido grupo de alumnos de los Cursos de Francés que profesa en el Círculo el doctor Roberto de la Torre. Dichos alumnos son: las señoritas Jenny García Spring, Evelia Gali-Menéndez, Rosa Gómez, Nieves Pajares, Angelina Gavilán, Mercedes Pérez Lamy, Julia Rodríguez, Olga Hinze Lola Guerra e Isabel Caballero; las señoras Josefina Madan de Angulo y Karma Pohmdorff de Schlosser, y los señores Gustavo Godoy, Evelio Crespo, Gabriel Breton, Rafael Macías y Alfonso García Iglesia. Hablarán también esa noche el señor Ministro de Francia y el doctor Fernando Sánchez de Fuentes, quien hará el resumen del acto.

Dos Fábricas . . .

(Continuación de la PRIMERA)

bir las escaleras de la fábrica.

Un pequeño grupo de policías hizo uso de sus clubs y revolvers durante la breve lucha a palos y puñetazos que siguió. Los huelguistas se retiraron cuando llegó la reserva.

En Ibor City trescientos huelguistas invadieron una fábrica invitando a los obreros a que abandonaran el trabajo

TAMPA, Florida, diciembre 4 AP) Once personas, tres de ellas mujeres, durmieron esta noche en la carcel a consecuencia del choque habido hoy entre la policía y los tabaqueros en huelga. Las autoridades ocuparon también gran cantidad de propaganda comunista.

Primero fueron arrestados diez individuos, por la mañana cuando dos muchedumbres asaltaron las fábricas que en Ibor City y en West Tampa tiene la firma tabacalera de E. Regensburg and Sons.

José Sandalio Ferrás fue arrestado por la tarde en un registro efectuado en los oficinas de la Union Industrial de Tabaqueros de Tampa. La policía se apoderó allí de una bandera soviética, una lista de agremiados, mucha literatura comunista y 741 pesos en efectivo, destinados al parecer a pasar la defensa de los 17 obreros arrestados por motivo de los desórdenes del 7 de noviembre.

En los disturbios de la mañana, quinientos tabaqueros se reunieron junto a la fábrica de Regensburg, en West Tampa, ocurriendo entonces el choque con la policía, la que realizó diez detenciones. Al mismo tiempo se reunía una multitud menos numerosa cerca de la fábrica de Ibor City, pero fué dispersada por la Policía al pretender asaltar el edificio.

En ambos desórdenes intervino toda la fuerza policiaca de Tampa, la que manejó los clubs a discreción pero sin lesionar a nadie. No obstante, varios vigilantes salieron de las colisiones con el uniforme roto.

Clara Bow . . .

(Continuación de la 1a. pagina)

cen que Miss Bow iba vestida con un traje sport color vino, una chaqueta de piel y usaba un Montijo. Agregan que Bell vestía un terno oscuro.

La actriz dijo tener 26 años de edad y Bell 28. Inmediatamente después de la boda, salieron en automóvil para el rancho que posee Bell cerca de Searchlight, Nevada, a unas 60 millas de esta ciudad.

La pareja ha vivido en el rancho desde principios del verano, cuando Miss Bow se retiró de las películas para reponer sus servicios.

SE DESCONOCE EL ORIGEN DEL . . .

(Continuación de la Primera página)

Los testigos

Varios fueron los testigos que desfilaron ante el sargento Pardillo, que inició las oportunas diligencias.

Entre ellos figuran el vigilante número 911 Serafín Herrera, que era el que cubría la posta. Al darse cuenta del incendio avisó a la Estación y a los bomberos, prestando auxilio a las familias residentes en aquellos contornos que asustadas por las llamas, abandonaron sus hogares. Teodomiro Orihuela Pérez, vecino colindante con la nave incendiada. A las dos y cuarenta y cinco minutos de la madrugada, se dió cuenta del incendio, saliendo de su domicilio temeroso a que el mismo fuera destruído por las llamas. Sabe que los señores Santos y Artigas tienen personas que tratan de hacerle daño. Valentín Otero Corso, subinspector de la policía Judicial. A la misma hora fué despertado por el señor Orihuela. Pudo darse cuenta que el incendio comenzó por el centro de la nave. En la misma no dormía persona alguna desde hace tiempo. Le consta que los señores Santos y Artigas tienen enemigos con motivo del espectáculo que ellos explotan, ignorando el origen del siniestro y cómo se produjo.

Otros testigos

También prestaron declaración otros vecinos: Miguel Cuétara Prieto, Carlos Ramos Fernández y Simón Zubieta Mazas. Todos coinciden en sus manifestaciones; respecto a que el incendio comenzó a la hora indicada, iniciándose las llamas por el centro de la nave. La falta de agua fué causa de que las llamas se propagaran. Ignoran el origen y causas del incendio.

Los propietarios

Ante la policía se presentaron los señores Pablo Santos Orihuela, vecino de Aguila 24 y Federico Artigas Artigas, con domicilio en Salud 23.

La nave es propiedad del señor Santos, quien la tiene asegurada en unos quince mil pesos. Estimó las existencias que son de la propiedad de su hijo Pablo, en unos treinta mil pesos.

Aseguraron desconocer el origen del incendio, así como que en la nave no pernoctaba persona alguna permaneciendo cerradas las puertas que dan acceso a la misma.

Dando cuenta

En el lugar del hecho se personaron desde los primeros momentos, el comandante Lugo, de la policía Nacional; el capitán Alfonso, al mando de la Duodécima Estación y el jefe de la policía Nacional.

Con todo lo actuado se dió cuenta al señor Ramón Souto, ayudante de guardia, ante la autoridad compareciendo los señores Santos y Artigas, ratificando sus manifestaciones.

El 6, Domingo y el 7, día de Duelo Nacional

Por este motivo «El Encanto» no abrirá sus puertas hasta el martes.

Aproveche el día de hoy para realizar sus compras.

El Encanto

Nuevos modelos de zapatos.

▼

Distinción.
Belleza de línea.
Ajuste perfecto.

▼

Todas estas cualidades tienen los zapatos de EL ENCANTO.

Zapatos que recibimos de las fábricas de más nombre de los Estados Unidos, tan acabados en detalles, que proporcionan al pie la más grata sensación de comodidad.

Esta es la razón de que nuestra cliente a se sienta tan complacida de adquirir sus zapatos en «EL ENCANTO».

Los recibimos en todas las tallas, con sus diferentes anchos. Vea usted la explicación en cada diseño.

Tercer piso.

M 1D/31
De charol todo con pespuntes gris perla.
Anchos A A A B C

M 2D/31
De gamuza carmelita con topete y adornos de piel de Kanguro.
Anchos A A A B C

M 3D/31
Con pala de gamuza negra y caña de charol.
Anchos A A A B C

M 4D/31
Un nuevo modelo de zapato para noche: faya y raso combinado.
Anchos A A A B C

El Encanto
Telf. A-7221

Recuerde que el día 8 es la festividad de

La Purísima Concepción.

En cualquiera de los Departamentos de «EL ENCANTO» encontrará usted un objeto propio para un regalo.

Los hay de la cantidad precisa que usted tenga destinada a ese fin.

Y cualquiera de ellos con el sello de distinción que llevan las cosas que se adquieren en «EL ENCANTO».

Practique la elegancia social del regalo.

El Encanto
Telf. A-7221

Cortes y Retazos

Hoy es día de oferta especial y extraordinaria de Cortes y Retazos.

Entran en ella telas de la mayor novedad, tejidas según los colores y los dibujos de moda.

PRECIOS REDUCIDISIMOS.

Planta baja.

El Encanto

M.E.C.D. 2016

SECCION 2A

Teléfonos:
Máquinas . A-3785
Dirección . M-4151
Admón . . M-7911
Sports . . M-7912
Clasificados A3333

DIARIO DE LA MARINA

Teléfonos:
Máquinas . A-3785
Dirección . M-4151
Admón . . M-7911
Sports . . M-7912
Clasificados A3333

SECCION 2A

AÑO XCIX — ACOGIDO A LA FRANQUICIA POSTAL — LA HABANA, SABADO, 5 DE DICIEMBRE DE 1931 — EL PERIODICO MAS ANTIGUO DE CUBA — PAGINA ONCE

La España Actual

EL NACIONALISMO GALLEGO

Por León Ichaso

Hemos comentado en esta sección como modelo de sensatez, de reflexiva madurez y de patriotismo el estatuto gallego. Nada en él de estridencias. Nada que vibrase a hostilidad, a animadversión a España. Nada que llevase su espíritu regionalista, hasta los lindes vedados del separatismo.

Pero ahora resulta que hay gallegos cuyo regionalismo no llega ni aun hasta dicho Estatuto. Lo anotamos como un hecho interesante, no en son polemístico o de discusión, sino con intención meramente informativa. El Decano de la Facultad de Medicina de Santiago de Compostela, señor Novo Campelo, pasó por Santander acompañado de gran número de catedráticos y alumnos de aquella Universidad para visitar la suntuosa casa de salud fundada y costeada allí por don Ramón Pelayo, Marqués de Valdecilla. Era mucha y demasiado notoria la personalidad del señor Novo para que los periodistas santanderinos dejasen aprovechar la ocasión de sondear su opinión sobre los problemas gallegos.

—¿Qué juicio—le preguntaron—le merece a usted el estatuto gallego?

—Opino—respondió el docto catedrático—que con el quieren suscitar un problema artificial algunos señores que no viven dentro de la realidad que se palpa en Galicia y que es precisamente contraria a esos "nacionalismos ridículos"—son palabras del señor Novo Campelo—que no laten en la conciencia del gran pueblo gallego.

—Entonces los que guian esas fuerzas; Castelao, Otero Pedrayo, Villar Ponte—replicaron los reporteros de Santander—¿no llevan la representación del nacionalismo gallego?

—No la llevan—contestó el médico decano de la Universidad compostelana. Salieron diputados—agregó—por la enorme fuerza que mandaba la República; son republicanos de Galicia. Si se presentasen de nuevo alzando como bandera el Estatuto y teniendo como adversarios a otros candidatos republicanos, fracasarían ruidosamente. "En Galicia —afirmó el señor Novo Campelo—no existe este problema".

En cuanto al bilingüismo, ya sabíamos—glosamos nosotros—que en Galicia no había ninguna rivalidad o porfía entre el idioma castellano y el vernáculo, ni ninguna incompatibilidad entre la enseñanza de ambos, ni ningún interés en que la lengua regional prevaleciese sobre la nacional. Pero el señor Novo va aun más allá, bastante más allá en sus declaraciones a los periodistas santanderinos.

—Y sobre el bilingüismo que se consigna en el Estatuto ¿qué opina usted?, le preguntaron.

—"Galicia sólo habla el castellano—le respondió textualmente el señor Novo Campelo. Galicia no quiere hablar la lengua muerta que se llama gallego. Pregunten ustedes a cualquier alumno de Santiago, nacido allí mismo, si sabría escribir una carta en gallego y verán como les contesta que no. Es más; nosotros los profesores gallegos no sólo no lo escribimos, sino que ni siquiera sabemos hablarlo".

Sin embargo; ¡cuán bellamente, cuán inolvidablemente, cuán inmortalmente—contestaríamos nosotros—lo hablaron y escribieron Rosalía de Castro en sus abnegadas lamentaciones, Curros Enríquez en los garfios de sus sarcasmos contra el caciquismo! Añón en sus increpaciones y melancólicos suspiros, Pondal en sus nunca vencidas esperanzas entre las aflicciones y amarguras de Galicia, Armada Teijeiro en la intensa nostalgia de su D'a Terriña.

El señor Novo Campello tiene sobre el idioma gallego un criterio semejante al de Unamuno respecto al lenguaje vasco. El gallego, según él se había sólo, en los pueblos y no por los jóvenes sino por algunos ancianos que no fueron a la escuela, —son palabras del profesor compostelano—y que lo trasmitieron a los familiares por medio de la conversación del hogar". "Se cuentan por millares—agrega el señor Novo Campelo—los aldeanos que no saben hablar más que castellano; los que hablan gallego lo hacen tan mal, que es una mezcolanza entre las dos lenguas, usando más vocablos del idioma nacional que del regional".

Así lo asegura el citado catedrático. A nosotros nos parece muy bien que los gallegos, siguiendo los consejos del señor Novo, y elevándose sobre todo espíritu de exclusivismo estrecho y sobre todo aldeanismo, intensifiquen en su región el idioma castellano; pero sin olvidar jamás el gallego. Con que solo les sirva para leer "Follas Novas" de Rosalía de Castro, "A Virgen d'o Cristal' de Curros Enríquez y "Non mais emigración", de Ramón Armada ya tienen bastante. Esas tres obras serían suficientes para justificar el cultivo de la lengua gallega.

5 MILLONES DE EJEMPLARES DE LA CONSTITUCION, CON EL FIN DE REPARTIRSELOS AL PUEBLO

Los derechos ciudadanos quedarán en suspenso al ser promulgada la Constitución

MADRID, diciembre 4. (A. P.)—No habrá motivo alguno para que los españoles no se familiaricen con el contenido de la Constitución.

El Gobierno ha decidido imprimir cinco millones de ejemplares para distribuirlos gratis al pueblo.

Cien mil ejemplares se arrojarán por los aeroplanos el día de la toma de posesión del presidente la semana próxima, y el resto se distribuirá a las escuelas, círculos y centros intelectuales.

LOS DERECHOS CIUDADANOS QUEDARAN EN SUSPENSO

MADRID, diciembre 4. (A. P.)—Uno de los primeros decretos que firmará probablemente el nuevo presidente de la República consistirá en una medida análoga a la actual Ley de Defensa de la República que restringe las libertades concedidas por la nueva Constitución.

La actual Ley de Defensa quedará automáticamente derogada cuando se promulgue la Constitución, y por ese motivo se cree que el nuevo presidente dará un decreto similar al derogado.

Quiere esto decir que mediante la promulgación de la nueva Constitución, se concederá a los ciudadanos ciertos derechos, los cuales quedarán inmediatamente en suspenso por un decreto del presidente.

Entre los derechos suspendidos figurará el de reunión, el de libre emisión del pensamiento, el de imprenta, el de huelga, el de crítica de la labor gubernamental y cuantos más, no definidos, que se consideren por el Gobierno como perjudiciales a la consolidación de la República.

OFERTAS PARA EL PALACIO DE LA PRESIDENCIA

Muchos propietarios ofrecen solares para su edificación y otros el mármol y la piedra

MADRID, diciembre 4.—(AP).—El nuevo Palacio Presidencial no será con toda probabilidad, muy costoso para el gobierno en vista de las numerosas ofertas que han hecho los amigos de la República.

Muchos propietarios de Madrid han ofrecido donar el terreno para la erección del Palacio, y Vicente Cobes, propietario de unas importantes canteras de mármol en Castellón de la Plana, se ha comprometido a facilitar piedra y mármol gratis.

El Presidente se alojará por ahora en el Palacio Real, pero la construcción del nuevo Palacio comenzará en breve, esperándose que estará terminado dentro de tres años.

A los obreros que se hallan actualmente sin trabajo se les dará ocupación en las obras que se proyectan

UNA ESCUELA EN JACA PARA CONMEMORAR LA REVOLUCION

MADRID, diciembre 4.—(AP).—El ministro de Instrucción Pública don Marcelino Domingo, anunció hoy que el Gobierno construirá una nueva escuela en Jaca a la memoria de la revolución de diciembre de 1930.

«Este será el mejor monumento al inicio del movimiento que liberó a España« dijo Domingo.

El Dr. Fernando de los Rios Leyó Ayer a los Diputados el Proyecto de la Ley en Relación Con el Divorcio

La sesión de ayer la dedicaron los diputados a aprobar el sueldo del Presidente de la República de dos millones 250,000 pesetas. Barriobero pidió que fuese sólo de 500

MADRID. Diciembre 4 AP).—Después de una larga discusión en la que se trató del sueldo del nuevo presidente, así como de otras cuestiones, el señor Besteiro suspendió la sesión, reclamando poco después el regreso de los diputados al hemiciclo para que escucharan la lectura del proyecto de ley del ministro de Justicia sobre el divorcio.

La ley especifica las condiciones en que se aplicará el precepto constitucional.

La Asamblea volvió a suspenderse sin tomar acuerdo.

El proyecto de ley del divorcio estipula que los concedidos bajo la sanción del Papa pueden legalizarse civilmente, mediante la presentación de la resolución papal ante los tribunales civiles. El divorcio puede iniciarse por cualquiera de los conyuges y se concederá cuando la parte demandante pruebe una causa justa.

No reconoce la supremacía de la Iglesia en las cuestiones del divorcio y especifica que la ley es aplicable lo mismo a los matrimonios civiles que a los religiosos.

Los diputados se limitaron durante la breve sesión de hoy a aprobar el sueldo del futuro Presidente que será de 2,250.000 pesetas, después que el diputado Barriobero defendió una enmienda proponiendo que el sueldo del Presidente no excediera de 500 pesetas.

También se trató de cuestiones de educación e hidrográficas.

Los diputados de las provincias productoras de vinos iniciaron un violento ataque contra el tratado comercial celebrado por España con Francia, porque no permite la entrada de vinos españoles en el vecino país en cantidad suficiente.

El diputado José Manteca dijo: «Respeto a Francia y a sus ilustres jefes, pero no podemos permitir que los tratados comerciales estén sometidos a sus deseos nada mas».

LAS FUERZAS PROVINCIALES VASCONGADAS

MADRID. Diciembre 4 AP — Se ha anunciado que las fuerzas que pagan las diputaciones vascongadas, entre ellas los Miñones de Vizcaya y los Miqueletes de Guipuzcoa, vendrán a Madrid para tomar parte en la parada que se efectuará el día en que tome posesión el Presidente de la República.

En el proyecto se especifica que las causas concretas del divorcio son las siguientes: Adulterio; tentativa de explotación de la esposa por el esposo; abandono culpable durante un año; no mantenimiento de la esposa; que cualquiera de los cónyuges pretenda dar muerte al otro; violación grave de las obligaciones matrimoniales; conducta inmoral; enfermedad de carácter social contraida fuera del matrimonio; prisión de uno de los cónyuges durante más de seis años; separación por más de cinco años y locura.

El cónyuge declarado inocente puede volver a casarse cuando quiera, aunque en el caso de la mujer tendrá que esperar trescientos días después de la separación. El cónyuge culpable tendrá que esperar por lo menos un año para poder casarse otra vez. En el proyecto se estipula que cualquiera de los divorciados

El doctor Fernando de los Ríos, ministro de Justicia y autor del proyecto de ley sobre el divorcio, leído ayer.

pueden casarse de nuevo, aunque las partes quedan obligadas al mantenimiento de la prole en la forma que determine el juez, el que también decidirá sobre la custodia de los hijos. Cada parte mantiene sus derechos sobre las propiedades personales. El cónyuge inocente tiene derecho a reclamar del otro pensión de alimentos. En ciertas condiciones especiales, el juez puede decretar que la parte pobre tiene derecho a reclamar una pensión de la otra.

El proyecto hace una concesión al matrimonio religioso, permitiendo para éste una forma especial de divorcio, «sin ruptura de los lazos», lo cual significa que en esos casos los cónyuges no pueden volver a casarse, respetándose de esa manera los dictados de la Iglesia Católica.

La ley autoriza los juicios secretos de divorcio, cuando estos impliquen escándalo. Se prohibe que los periódicos publiquen los casos de divorcio, estableciéndose como penalidad para los diarios que lo hagan, multas de quinientas a veinticinco mil pesetas.

Han de transcurrir seis meses entre la demanda y la acción judicial. La ley tendrá efectos retroactivos, es decir, que será posible pedir el divorcio por causas ocurridas antes de la aprobación de aquélla.

La Asamblea también tiene pendiente la ley que hace universales los cementerios, aboliéndose la antigua división entre las porciones civil y católica de los camposantos. Se dispone que todos los cementerios serán civiles, aboliéndose en el porvenir las licencias para entierros en terrenos particulares, aunque se permitira el uso de los actuales cementerios particulares. Se autoriza a los diferentes cultos religiosos para efectuar ceremonias de inhumación en los cementerios civiles.

El Sr. Besteiro dijo esta noche que la Comisión de Estilo ha terminado la revisión de la Constitución, que está ya lista para la votación final, el martes.

CATALUNA QUIERE TENER UNA ACADEMIA DE LA LENGUA PARA FOMENTAR EL USO DEL IDIOMA

Por el Gobierno se va a conceder amnistía para los delitos contra la Monarquía

BARCELONA. Diciembre 4 (AP). La Generalidad de Cataluña ha formulado planes para crear una Academia de la Lengua Catalana con el propósito de ayudar a los escritores de la región, concediendo premios a la literatura regional y estimulando la publicación de más libros de escritores antiguos y modernos.

La Academia constará de cincuenta miembros elegidos entre los candidatos que propongan los literatos y periódicos.

AMNISTIA PARA LOS DELITOS POLITICOS CONTRA LA MONARQUIA

MADRID. Diciembre 4 (AP).—El gobierno, a instancias de la Asamblea Nacional, ha acordado conceder una amnistía general para todos los delitos cometidos con anterioridad al establecimiento de la república, la que no alcanza, sin embargo, a todos los monarquicos que se encuentran presos o sujetos a procedimientos judiciales por sus actividades anti-republicanas.

La proclamación de la amnistía se hará en fecha que aun no se ha determinado, para conmemorar la terminación de la nueva Carta Fundamental de España y la elección del primer presidente.

El perdon alcanzará tambien a los fugitivos de la justicia, muchos de los cuales se encuentran en America.

Los demás presos, por causas comunes, recibirán una reducción de las penas.

PROTESTAN DEL PISTOLERISMO EN SAN SEBASTIAN

Con sesenta miembros de su escolta irá Maciá a Madrid a votar por Alcalá Zamora

SAN SEBASTIAN, diciembre 4.—(AP).—Más de veinte mil personas asistieron a los funerales de Demetrio Cayuela, agente del Ferrocarril del Norte que fué asesinado ayer por los pistoleros, según se cree.

Todas las personas que concurrieron al sepelio desfilaron después por delante del edificio del Gobierno Civil pidiendo protección contra la ola de crímenes que se registra en ésta y que se les conceda el derecho a portar armas para defenderse de los asesinos.

Todas las fábricas y establecimientos de la ciudad cerraron hoy sus puertas en señal de protesta contra el crimen.

MACIA VA EN TREN ESPECIAL A MADRID

BARCELONA, diciembre 4.—(AP).—Escoltado por sesenta miembros de la Guardia personal y acompañado por un grupo de diputados catalanes, el señor Maciá irá a Madrid el martes próximo en un tren especial para votar por Alcalá Zamora para la Presidencia de la República.

SALVADA LA TRIPULACION DE UN VELERO PERDIDO A CAUSA DEL TEMPORAL, EN SANTANDER

Se ha hecho un donativo de cuarenta y dos mil pesetas a la Escuela de Formación Profesional del Trabajo de Lugo, que será inaugurada este mes, destinadas a comprar material

EL FERROL diciembre 4. ST. Próximo al puerto de Santander, fue sorprendido por el temporal el velero «Barcia», de la matricula de Villagarcia.

La violencia del mar y el fuerte vendaval dejaron a la embarcacion sin gobierno y destrozada su arboladura.

La tripulación del «Barcia», que se consdera completamente perdido fué salvada por el vapor «Fuastino Sampedro».

NOMBRAMIENTOS DE MARINA

EL FERROL. Diciembre 3 (ST). Ha sido nombrado ayudante de Marina de la Comandancia de Cádiz, el teniente de navío, don Luis Abarzuza Pacheco.

—Ayudante de Marina de la Comandante de La Coruña, el teniente de navío (E. R. A.) don Angel Alvariño Saavedra.

—Idem de la Ibiza, al de igual empleo, don Jose Vellod Cano.

—Segundo Jefe de la Base naval de Mahón, al capitan de corbeta don Federico Garrido Casadevante.

—Profesor de la Escuela de submarinos, el del mismo empleo don Carlos Barreda y Terry.

—Ayudante del general del Departamento de Cádiz, el teniente de navío don Enrique López Dieguez.

—Director de la Escuela de analfabetos del crucero «Almirante Cervera» al alférez de navío don Manuel Barón Romero.

CONSEJO DE LOS EXPLORADORES FERROLANOS

EL FERROL, diciembre 4. ST.—El Consejo técnico de los Exploradores ferrolanos ha quedado constituido del siguiente modo:

Presidente don Javier Casares Bescansa, secretario, don Julian Barbeira; tesorero, don Demetrio Casares Varela; Vocales, don Jorge Mauriz, don Carlos Ferrant; supernumerarios don Vicente Beltrán Ramos y don Javier Casares Fontenla

UN DONATIVO

LUGO, diciembre 4. ST. — Llegó a esta ciudad don José Grau, vocal de la Junta de obras culturales de emigración que en ha venido a esta ciudad para donar cuarenta y dos mil pesetas para la instalacion de maquinaria en la Escuela de Formación Profesional del Trabajo que se inaugurará en esta ciudad el mes próximo.

El señor Grau gira una visita de inspección a todas las Escuelas de Galicia y de esta ciudad se dirige a Santiago, Villagarcia, Pontevedra y Vigo, acompañado del secretario general, y encargado de la instalación de la Escuela en Lugo, señor Rey Barral.

HAN DESCUBIERTO UN DESFALCO DE MAS DE UN MILLON EN LAS ADUANAS DE LA CIUDAD CONDAL

En el barrio de Las Delicias, de Zaragoza, se rompió de un modo casual una tubería gruesa de la conducción de agua, quedando un tranvía lleno de pasajeros convertido en isla

BARCELONA. diciembre 4. ST. —«El Correo Catalán» dice que se ha descubierto un desfalco por más de un millón de pesetas en la Aduana y que su autor intentó suicidarse, disparándose tres tiros que le hirieron levemente; pero ayer se arrancó las vendas, muriendo desangrado.

Añade dicho periódico que no hace mucho tiempo, en la Aduana de Port Bou, se descubrió algo análogo.

SE ROMPE UNA TUBERIA DE Y UN TRANVIA QUEDA CONVERTIDO EN UNA ISLA

ZARAGOZA, diciembre 4. ST.—En el barrio de las Delicias se rompió una tubería gruesa de suministro de aguas, inundando la carretera Madrid-Barcelona, bajo la línea del ferrocarril Madrid-Zaragoza-Alicante y aislando un tranvía de la línea de las Delicias lleno de viajeros, que ha sido remolcado por un camión. Después de pintorescas peripecias salvaronse los viajeros del tranvia rodeado de agua. Los ingenieros militares han logrado restablecer la circulación.

EXPORTACION DE ACEITE

MADRID, diciembre 4. ST. — De los datos suministrados a la Federación de Exportadores de Aceite de Oliva de España, por la Sección Central de Abastos, resulta que la exportación del mes de septiembre del año actual fué de 6.267,144 kilos de aceite, contra 9.169,472 kilos en el mismo mes del pasado año 1930.

En la campaña actual, de diciembre de 1930 a septiembre de 1931, se han exportado 75.524,382 kilos de aceite y e nigual periodo de la campaña anterior, se exportaron 71 millones 260,809 kilos, lo que acusa un aumento en la exportación en el período considerado de 4.263,573 kilos.

EL INSPECTOR DE INTERVENCIONES DE FUERZAS JALIFIANAS TOMA POSESION DEL CARGO

TETUAN, diciembre 4. ST. — Se ha posesionado el nuevo inspector de Intervenciones de fuerzas jalifianas, don Fernando Martínez Monje, quien mandaba el regimiento que guarnece esta plaza.

El sustituto del coronel Capaz es persona que lleva muchos años en Marruecos al mando de un grupo de Regulares en ésta, durante las operaciones del año 1924, hasta que una gravísima herida le relevó del mando.

PARA MAYOR FACILIDAD

1832 1932

DE LOS SRS. SUSCRIPTORES IANTO DE LA HABANA COMO DEL INTERIOR PUBLICAREMOS DIARIAMENTE ESTE CUPON DE SOLICITUD DE INSCRIPCION

Sr. Admor.
del DIARIO DE LA MARINA:
Habana

Sírvase registrar una nueva suscripción a nombre

*de:*_____

*Calle:*_____

*Número:*_____ *Entre:*_____

_____ *y* _____

*Localidad:*_____

*Provincia:*_____

ENVIO Giro Postal por $_____ Importe de una

SUSCRIPCION DE

☐ Mes . . . $ 1.60
☐ Trimestre . . $ 4.20
☐ Semestre . . $ 8.00
☐ Año $15.00

Busque las Bases del Plan Para la Amortización del Magnífico Chalet Valuado en $17.000.00 y Exija su Bono Numerado al Suscribirse

2 MUERTOS AL CAER EN EL RIO UNA CAMIONETA

Cayó en manos de la Guardia Civil una banda de ladrones que actuaba desde hace años

CORUÑA, diciembre 4. (ST).—Varios jóvenes regresaban en una camioneta al pueblo de Montrave, después de pasar la noche alegremente en la capital.

Al llegar el vehículo al puente del Pasaje se precipitó a la ría.

Murieron ahogados Manuel Pose Suárez y Eduardo Vázquez Aragos. Otros varios viajeros sufrieron heridas.

CAPTURA DE UNA BANDA DE LADRONES

ALCAZAR DE SAN JUAN, diciembre 4. (ST).—Ha caído en manos de la Guardia Civil una banda de ladrones, que durante más de dos años ha venido realizando numerosos e importantes robos de mercancías en los trenes. Tenían su residencia en esta capital y operaban en el trayecto comprendido entre las estaciones de Quero y Cinvo Casas, en la línea general de Andalucía.

La Benemérita ha detenido a las figuras principales de la banda, que son los individuos siguientes: Potasio Carrascosa (Satanás), Esteban Bolaños (el Afilador), Higinio Huertas, Según Rodríguez, Daniel Garcia y José Antonio Redondo, este último jefe de la cuadrilla.

Se han intervenido en los domicilios de dichos sujetos existencias en grandes cantidades de jamones, pellejos de aceite, cubiertas de automóviles, mantas, tejidos, embutidos, curtidos, armas cortas y largas y otros muchos objetos, producto de sus fechorías.

«EL DIA DE PALENCIA» PIDE VARIAS DIMISIONES

PALENCIA, diciembre 4. (ST).—El periódico local «El Día de Palencia» publica un artículo editorial solicitando la dimisión del gobernador civil, por debilidad de autoridad; del alcalde de la población, por favorecer a los huelguistas; del secretario de la Delegación Provincial del Trabajo, por formar parte del Comité de huelga revolucionario, y del arquitecto municipal señor Unamuno, hijo del ilustre catedrático de Salamanca, por ser presidente de la Comisión huelguística y ostentar además dicho cargo.

UN DIPUTADO Y SACERDOTE ES ABOFETEADO

En un mitin, un diputado socialista dice que hay que hacer una República social

MADRID, diciembre 4. (ST).—Se personó en la Dirección de Seguridad el sacerdote y diputado por Burgos Ricardo Gómez Rogil, denunciando que al salir de su domicilio con otro sacerdote para ir a decir misa, fué insultado por dos hombres y tres mujeres apostados en las inmediaciones de su casa.

Al reconvenirles por su actitud, uno de los hombres le abofeteó, huyendo después.

Hasta ahora se ignora quienes sean los agresores, aunque la policía practica activas gestiones para descubrirlos.

UN DIPUTADO SOCIALISTA DICE QUE HAY QUE TRAER LA REPUBLICA SOCIAL

SAN SEBASTIAN, diciembre 4. (ST).—En el frontón Urumea se celebró un mitin de propaganda socialista.

Margarita Nelken habló de la participación que corresponde a la mujer en la gobernación del Estado.

El diputado socialista señor De Francisco, calificó a la actual República de burguesa.

Dijo que se precisaba traer la República social.

UNA VIDA DE CIENTO OCHO AÑOS

EL FERROL, diciembre 4. (ST).—En Santa Marta ha fallecido el anciano de ciento ocho años Antonio Vázquez Santiago. Hasta hace pocos meses se dedicó a las faenas del campo, sin padecer en fermedad alguna.

LA FEDERACION DE LA PRENSA LATINA, TENDRA UNA REUNION EL DIA 13

Los señores César Rodriguez y Juan Borotua, presidente y secretario, respectivamente, de la Federación de la Prensa Latina de América, invita a todos los periodistas de Cuba a la reunión que tendrá lugar el domingo 13 de los corrientes, a las diez de la mañana, en los salones de la Asociación de Reporters con el propósito de dejar constituído el grupo cubano de la Federación.

AMORTIZARAN EL PRESTAMO DEL TURISMO

El personal de las oficinas del turismo en el extranjero será objeto de reducciones

MADRID, diciembre 4. (AP) El ministro de Justicia, don Fernando de los Rios, con el apoyo del gobierno, presentará esta noche a la Asamblea los planes para las leyes complementarias de la Constitución que han de regular el divorcio así como la inhumación de todas las personas cualesquiera sea su credo religioso.

No se han dado a la publicidad los detalles de los proyectos del ministro de Justicia.

El Gobierno ha decidido también reorganizar bajo el control directo del estado el turismo nacional. Intenta realizar grandes reducciones en el personal y en los gastos destinados a la propaganda en el extranjero.

Es partidario el gobierno de la amortización del empréstico de 25.000,000 de pesetas contraido por el Patronato del Turismo durante la última dictadura. Dícese que el gobierno, de acuerdo con tal propósito, comprará los bonos del Patronato del Turismo a los precios más bajos, pagando por ellos no más del setenta y seis por ciento de su valor original.

LA COMPRA DE «LA HUERTA» PARA LA RESIDENCIA OFICIAL DEL PRESIDENTE DE ESPAÑA

MADRID, diciembre 4.—(AP).—El primer presidente constitucional de la República Española, que será electo el próximo jueves, posiblemente tendrá su residencia en la que lo fué de uno de los más destacados estadistas de la monarquía: D. Antonio Cánovas del Castillo.

«La Huerta» como se llama a la casa que fué de aquel presidente del Consejo de Ministros, está a no mucha distancia de los Ministerios de Guerra, Marina y Comunicaciones. Y en ella se alojará el presidente de la República, si las gestiones para adquirirla tienen éxito.

«La Huerta» contiene una de las mejores bibliotecas particulares de España, formada por 35 mil volúmenes. También guarda obras de arte valiosas en el edificio y en los jardines que la rodean. Se calcula su valor en seiscientos mil pesos.

FUE HERIDO GRAVE EN EL MUELLE DE ARSENAL AL ALCANZARLO UN CABO

Procedente de Tampa y Key West llegó anoche a nuestro puerto, con sesenta y cinco pasajeros, el vapor «Cuba», americano, viniendo a su bordo, entre otros pasajeros, los señores Enrique Godoy, hijo político de Frank Steinhart, Salvador Gómez y familia, dos publicistas norteamericanos nombrados L. Berges y John R. Carr.

En el muelle del Arsenal, esperando a que atracara el buque, se hallaba el señor Edison H. Gaines, quien fué alcanzado por el cabo lanzado desde el buque al muelle, sufriendo dicho individuo una herida grave en forma estrellada, en la cabeza.

En el vapor Abangal, arribado anoche, llegó el periodista guatemalteco Arturo Guevara, y el hermano del Ministro de los Estados Unidos en Guatemala, Mr. Whitehouse.

España es una Interrogación

Por M. Gómez Cordido

Si, España, o sea la Republica española, es una interrogación, es un misterio, un enigma, una incognita, un problema con muchas dificultades y de muchos factores, cuya solucion será muy laboriosa y difícil, y acaso muy larga, para llegar a una solucion que satisfaga a todas las Regiones, pues a todos los españoles no puede satisfacerles, por que hoy el ideario más esencial y persistente de los hombres es el economico, el poder satisfacer todas las necesidades y...vicios con el menor esfuerzo posible, y para esto se unen en clases y luchan unas contra otras por su bienestar respectivo y dominio del gobierno en cada nación, y hasta principia a extenderse a todas las naciones civilizadas la propaganda de la clase trabajadora, que es la más numerosa, y la que mtás padece y sufre.

La República española tendra larga vida si concede libertad y hace justicia a las Regiones y o todos los hombres de orden que busquen en el trabajo de su empleo, profesión u oficio, el bienestar individual y colectivo; si permite como en todos los paises más civilizados y de menos revoluciones, como Inglaterra y Estados Unidos, una amplia libertad de enseñanza y pensamiento a nacionales y extranjeros; si protege las industrias, comercio y agricultura y reduce a lo más mínimo los presupuestos; si organiza y eleva la enseñanza, en todos sus grados y ramos, al igual de las naciones más ilustradas; en fin, si respeta y protege el derecho de propiedad y castiga con mano fuerte el ataque a ella y a la vida re los ciudadanos, así como todas las irregularidades, sobornos, prevaricaciones y falsedades que se cometan.

De otra manera dudamos mucho que la República tenga vida, que llegue ni siquiera a consolidarse en paz moral y material.

España es una nación de pueblos o grupos étnicos inasimilables, que vienen persistiendo con sus características de siglos atrás y con sus idiomas y costumbres, a pesar de la decantada unidad política que le dieron los Reyes Católicos, porque todos ellos son de razas superiores que no se asimilan a otras ni desaparecen por la ley biológica que rige a todos los seres orgánicos.

Los vascos y navarros constituyen uno de esos grupos de origen prehistórico; pero muy conocidos en España desde los primitivos tiempos de la Historia, por sus costumbres morigeradas, su laboriosidad, fortaleza e independencia, para no someterse a a nadie ni a nada que menoscabe sus libertades y os trate con injusticia.

Digalo sino todas las invasiones y razas que invadieron y dominaron a España, diganlo los romanos latinos, que dominándola muchos años e imponiéndole idioma, leyes y costumbres, no pudieron hacerlo al grupo vasco navarro, que habita el terreno más escarpado y montañoso, limitando con el mar y la frontera francesa, y diganlo, por ultimo las guerras carlistas, que tanta sangre y tanto dinero costaron a España.

Pues a los vascos y navarros, como a los castellanos, aragoneses, catalanes, valencianos, andaluces, asturianos y gallegos acaba la Asamblea Constituyente de privarlos de educar a sus hijos en los Institutos religiosos, o sea de privar a estos dedicarse a la enseñanza, como se dedican en todas las repúblicas con excepción de las sovieticas, de Rusia. Y esta privación de libertad que votaron los inexpertos diputados de las izquierdas radical y socialista, obligó a Zamora y Maura a salir del Gobierno y a renunciar de las Cortes a los cincuenta y tantos diputados vasco-navarros, como protesta contra todo lo que sea privar a los padres de la libertad y derecho natural que tienen de educar a sus hijos; protesta a la que se unirán todos los hombres y partidos que amen la libertad y justicia, que están por encima de todas las formas de gobierno y serán eternamente perdurables. Si las izquierdas dictan e imponen leyes injustas y nacen de la libertad un medio que sirva a sus pasiones. Dios sabe lo que sucederá en España.

Por esto decimos que España, o sea la República española, es interrogación, misterio, enigma, problema e incógnita, terminando por decir que para muchos españoles es, además, la esperanza del bienestar, para otros una promesa que los hará felices, y para algunos, no pocos, un peligro para la paz y tranquilidad de todos.

Dentro de cinco o seis años se podrá ver y saber lo que sea; hoy no es más que lo que dejamos dicho.

El estanco más céntrico de Pontevedra fué asaltado por dos individuos que huyeron

PONTEVEDRA, diciembre 4. (S. T.)— A las cinco de la tarde, en plena plaza de la Constitución, la más céntrica de Pontevedra, fué asaltado el estanco de Manuela García por dos desconocidos, que se apoderaron de la caja del dinero y una bolsa con tres mil pesetas en billetes, dándose a la fuga. Seguidos por algunas personas, arrojaron el cajón en la plaza de Curros Enríquez, pero desaparecieron con la bolsa hasta perderse en la plaza de Méndez Núñez.

SE REUNEN LOS LIBERALES DEL BARRIO DEL CALVARIO

Mañana, domingo, a las nueve de la noche tendrá lugar en segunda Ejecutivo del Partido Liberal del convocatoria, la reunión del Comité Barrio de Calvario, con el propósito de designar miembros propietarios y suplentes de la Comisión de Inscripción de afiliados y para recomendar el lugar en que esta debe instalarse. El acto tendrá efecto en la casa calle Real número 47, en el Calvario.

M.E.C.D. 2016

En La Polar y en A. Park Buenos Partidos de Futbol

ALBIE BOOTH TENIA UN ESPIRITU DE COMBATE COMO POCOS PLAYERS

SPORTS | DIARIO DE LA MARINA | SPORTS

PAGINA DOCE — LA HABANA, SABADO, 5 DE DICIEMBRE DE 1931 — AÑO XCIX

UNA DIVISION FUTBOLISTICA QUE HUBO EN LA REPUBLICA ARGENTINA POR POCO ACABA CON TODOS LOS ENTUSIASMOS

Pero allá el Presidente, que no tiene tantas preocupaciones en la política, pudo arreglar satisfactoriamente el lío. Hoy en día es el deporte nacional y ven los juegos 350,000 hinchas

El fútbol chileno tiene mejor suerte en sus hombres directores que nosotros. Ya allí no hay diferencias y todos los clubs luchan por el auge del balompié argentino. Aparecen aquí dos vistas del juego y en el círculo, Carlos Peucelle, el jugador mejor pagado.

BUENOS AIRES, diciembre 4. AP. El balompié está tomando gran arraigo en la Argentina. Todos los domingos por la mañana los argentinos se levantan a las diez, comen un lunch ligero, toman un poco de «mate» y después se van a ver los partidos de fútbol.

De vez en cuando preguntan por el resultado de las carreras que se efectúan en el hipódromo de Palermo, pero en seguida vuelven al fútbol y comentan ardientemente las peripecias de los partidos.

Después de las comidas, cuando el tango invade la ciudad y las «pebetas» hacen de las suyas por los boulevares, el tema principal es el desarrollo del juego y las discusiones llegan a tal punto que muchas veces los periódicos de los lunes anuncian que «determinadas conversaciones» han tenido ciertas consecuencias fatales.

A tal punto llega el entusiasmo por el fútbol en Argentina, que puede decirse que semanalmente se reúnen en sus estadios más de 350.000 espectadores para presenciar sus partido. Esto se llama verdadera afición. Y cosa curiosa, hace treinta años, los argentinos decían que el balompié «era un sport» de patadas.

Hoy en día, sin embargo, es el deporte nacional y poco a poco se está propagando de manera que en pocos meses podrá construirse un equipo que venza fácilmente al conjunto uruguayo, que obtuvo el título mundial en las últimas Olimpiadas.

Una vez hubo una fuerte división en el fútbol argentino. Los equipos se dividieron en dos grupos y aparentemente trataron de matar el deporte, tirándose los trastos a la cabeza. A tal punto llegó la disputa que el fútbol perdió muchos adeptos y durante mucho tiempo no pudo enviarse un equipo afuera.

Por fin, en 1926, intervino en el asunto el propio Presidente de la Argentina y todo pudo arreglarse satisfactoriamente. Una nueva trifulca surgió el año pasado con motivo de un partido que se jugó en Uruguay, pero ya está todo nuevamente en su cauce, y ahora puede decirse que el soccer sigue siendo el sport más popular de la República del Plata.

Cerca de 70.000 personas están concurriendo a los partidos, y los equipiers están ganando una cantidad considerable. Recientemente, Carlos Peucelle recibió tres mil pesos mensuales del club Río Plata, siendo actualmente el jugador mejor pagado de la Argentina.

LLEGO DE NEW ORLEANS LA CUADRA DE H. L. PLATT CON DOS EJEMPLARES

Nómbranse los dos caballos Bachelor Prince y Thistle Pattie, encontrándose ambos en excelente forma

Los dos primeros desertores de New Orleans hicieron su entrada triunfal ayer de mañana en los bellos dominios de los hermanos Kaelker y se acomodaron tranquilamente en los establos que le fueron señalados para esperar con toda la impaciencia propia de un buen pur sang, a que les llegue la hora de dar un paseito por el óvalo arcilloso de Oriental Park y admirar la belleza del paisaje.

Nómbranse los dos ejemplares llegados, Bachelor Prince y Thistle Pattie, propiedad ambos de H. L. Platt. Llegaron directamente en un barco de New Orleans y desembarcaron en perfectas condiciones, listos para entrar en liza tras una breve práctica. No serán éstos los únicos ejemplares que nos lleguen de New Orleans, pues posiblemente antes de que la temporada de Jefferson Park toque a su fin, más de un propietario poco afortunado en los alrededores del Mississippi tratará de dar un cambio violento a su suerte, partiendo rumbo hacia la patria de Merito Acosta. Se sabe ya por la alta dirección del hipódromo que a la cuadra de Platt ha de seguir un buen contingente de amos de establos descontentos o amigos de probar fortuna en otro sitio, poseedores todos de ejemplares de excelente calidad.

En Jeferson Park corren anualmente caballos de calidad elevada, tal vez mejores de los que acostumbran darse el paseito hasta Miami y buenas prueba de ello tenemos en aquella parejita que nos enviaron para el Derby ganado por Rebuke, parejita que de no haber sido por la poca suerte que halló, hubiera cargado con los honores del máximo premio cubano. Pero todo esto es cosa que ya peca en historia y por ahora lo único que nos interesa saber es que, si alguno más llega—cosa que podemos asegurar—no vendrá a pasear y sí a cargar con unos cuantos premios. Conque oído al parche...

MILTON Y MURPHY EN ACCION

Apenas pisaron tierra cubana, los dos altos jefes del hipódromo fueron directamente al Oriental Park dieron un concienzudo vistazo a todas las dependencias del track, comprobando personalmente el más pequeño tornillo de la enorme maquinaria está engrasado hasta el límite, esperando la hora de romper la molienda. Detalles de poca monta, algunos toquecitos sobre asuntos secundarios que pasaron hasta hoy desapercibidos y no pudieron escapar al ojo del experto... todo dispuesto ya para izar solemnemente la cortina escénica el día 19. Eso es, en síntesis, lo ocurrido desde la llegada de Mr. Milton y Tim Thomas, el nuevo Secretario de Carreras que debutará con un magnífico programa.

EN LA PISTA

Mientras los muchachos de las cuadras siguen ejercitando muy de mañana a los ejemplares que llegaron en los primeros embarques y que están ya como «agua para chocolate». Todavía no hemos sabido de la aparición de algún héroe que se robe unas cuantas horas de sueño y aparezca de madrugada en el track, reloj en mano, dispuesto a no dejar pasar por delante de sus narices una sombra sin «clockearla» hasta el décimo de segundo, pero sí suponemos que a medida que se acerque la hora de la clarinada llamando al combate, las figuras somnolientas de más de un bravo «as» de las matemáticas puras se dará su vueltecita por la pista para comprobar si es cierto el «tip» recibido sobre la estupenda forma actual del «penco» de Fulano.

Y en tanto se deciden los muchachos a comprobar personalmente la velocidad fantástica de su «gallo tapao», vamos a ir matando el tiempo con un vistazo a las prácticas hechas ayer de mañana por algunos de los gana-pienso que están ya cercanos a su «top form». Ahí va la lista:

Trabajos o workouts hechos durante el día 4 de diciembre de 1931.

Al Livingston 49.4-5.
Banfron 50.2-5.
Sweep Let 1.05.
Queen Towton 52.
Unstained 39.
Sure Way 52.
William Penn 52.2-5.
Squaw Woman 51.
Lances 52.
Andresito 55.
Ballot Girl 1.20.
Bad Guse 55.
Belguim 52.
Betty Ann 39.
Cedar Test 39.
Crash 1.10.
Col. Bob 1.06.
Dental Cream 1.09.
Effie 1.20.
Easter Boy 54.
Herb Ashby 1.18.
Kentucky Lad 1.19.
Merry Windsor 54.
Swarn 1.21.
Mosqueteer 1.20.3-5.
Night Tear 1.18.
Pantargon 54.
Pal-s Meadow 1.19.2-5.

Como es fácil comprobar, las dos mejores prácticas fueron las de Branfron y Al Livingston, pertenecientes ambos al Caimito Stable. Los dos ejemplares del Dr. Inclán corrieron juntos la media milla y dieron una prueba completa de la excelente forma en que se hallan Apunten esto y no los pierdan de vista que lucen como ganadores dentro de la primera semana. Y hasta la otra.

MILAGROS DEPORTIVOS

Louis Weller, capitán y jugador indio del equipo de Haskell, ha realizado este año la corrida más larga de toda la temporada para anotar un touchdown. Trabajando su team cinco yardas detrás de su propio goal line, Weller pidió su propio signo y después de recibir un pase perfecto del center, corrió todo el terreno para anotar frente al equipo de Creighton University.

Ben Fay, el diver más largo de todos los golfistas de Los Angeles, ha donado mil pesos para ser discutidos en el torneo anual de los caddies, único en su clase que se efectúa en América.

RESULTO CONCURRIDO Y BRILLANTE EL VIERNES DE MODA EN H. MADRID

Buena quincena del primero venciendo Gil y Pepe Mary. Emilio nos abolló el pasacalle en el estelar. Casi de calle lo ganaron Ugalde y Labat Menor. Gárate menos mal. El final: 27 iguales

HOY, SABADO, DOS ESTELARES EN DOS GRANDES FUNCIONES

Con el mismo derecho que la pícara y coqueta y traidora pelota, nos arrancó la tette a cercén, en la función del jueves, popular, con el cuchillo tajante y verdugo de dos filos en dos empates trágicos, que además nos pusieron más «moraos» que los obispos, así yo, lisiado en tan arrogantes y gallardísimos trances, desenvaino mi cuchillo, turco y corvo, y cerceno hoy el prólogo, después de decir que ante el lleno soberano y algarero de siempre se rompió la molienda de las emociones, disputa de partidos y quinielas anunciadas para ayer.

Por todo lo cual y tal, pueden ustedes cantarme a la oreja y por lo bajito aquello de «El verduguito apretó, la madre sacó la lengua y el padre se impresionó.» Y andando va río abajo la barca de nuestro admirado Caronte.

Y un tanto cuanto cariacontecidos asistimos con todos los fanáticos al peloteo del primero, que salieron a debatir los vates con cesta, los blancos Gil y Pepe Mary, contra los azules Ozquila y Cubota. Que salieron fundiendo a grandes y briosos pelotazos una quincena la mar de «fetem»; con aplausos y empates en diez, doce, trece, catorce y quince. Y basta bastando. En lo siguiente, los dos blancos, dominaron, domeñaron y lisiaron a los azules, que quedaron clavados a los 22. Boletos, a $1.80.

Como para los dolores de alma y cuerpo, las inyecciones de chaleco son de lo más reponente y fortificante que se inventó, cobramos de la primera quiniela de Buendía menor a $4.20 y de la combinada de Buendía y de Salvador, que la pagaron con $38.00.

Y ya sin el más leve dolor y sin el más leve recuerdo de la paliza del jueves, le entramos la mar de campechanamente en lo intrínseco del gran estelar, que salieron peloteando estas bravas y buenas gentes; los blancos Emilio y Gárate, contra los azules Ugalde y Labat menor. Y que en total resultó una birria, a medias, pues tras los insípidos empates de una, dos y tres, todo lo demás completamente buchipluma no má; los dos azules, magníficos, pegadores, en una conjunción de ataque admirable, se tragaron a los dos blancos de carretilla, porque Gárate, menos mal; pero Emilio estuvo hecho una calamidad, dando solemnes paraguazos que alarmaron al vecindario circuyente. Quedó en 23. Boletos, a $1.80.

Más inflazón de chaleco: curados radical y totalmente; ya que, como bobos lisiados trabamos la segunda quiniela de Epifanio a $4.20 y la de Epifanio y de Iturrino a $14.00.

Continúa la molienda con el peloteo del de «vayan ustedes bien y tornen mañana, sábado popular», entre los blancos Guillermo y Bernal, contra los azules Pascau e Ibarlucea. Y en fuerza de peloteario los cuatro mal y medianamente, lo empataron en 2, 4, 5 y 6, luego en 18, 20, 23, 24 26 y 27. Lo ganaron los azules. Boletos, a $1.80.

Y nos fuimos con la música a otra parte, con la música que volveremos hoy sábado, día de dos funciones para el pueblo soberanote.

DON FERNANDO

Véanse los programas de las funciones de hoy en la página del frente

TOPICOS FUTBOLISTICOS
NOTICIAS Y COMENTARIOS

Hermosa fiesta la que ofreció el Deportivo Hispano América con motivo de celebrar su aniversario. Bello discurso de Rafael Armada abogando por que reine la paz futbolística

ECOS DE LA EXCURSION DEL DEPORTIVO COMERCIO

(Por «PETER»)

BRILLANTE por todos conceptos resultó la simpática fiesta que con motivo de celebrarse el décimo nono aniversario de existencia en el campo futbolístico, celebró en la noche del jueves en el Campo Armada, el Deportivo Hispano América.

Las fiestas del Hispano, cualquier carácter que ellas tengan, tienen siempre un sello especial de distinción. Y ésta que tuvo lugar para rememorar una fecha, no fué la excepción. En cantidad y calidad se encontraba allí presente una buena representación de la mujer, distinguidas damas y bellísimas damitas que coadyuvaron con su presencia a la hermosura del acto. Tan buena representación había de féminas, que el señor Rafael Armada, en un bello discurso, plagado de imágenes bonitas y lleno de amor a la bandera hispanófila, pidió a las mujeres del Hispano que nunca dejaran de poner sus ojos en ese pabellón deportivo, a cuyo pie habían llorado las mujeres y se habían arrodillado los hombres, y a cuyo pie también, dijo, algunas de ellas habían oído las primeras palabras de amor, «por que mientras hubieran mujeres que pusieran sus pupilas sobre los colores de esa bandera no faltarían los hombres que pusieran también su corazón».

El señor Rafael Armada dedicó parte de su hermoso discurso a abogar por la armonía futbolística, tan necesaria para el auge del fútbol en Cuba. Llegó a decir que si necesario era para esa inteligencia prescindir del Hispano, que éste continuaría en su retiro del Luceró, y muy orgulloso, de haber podido conseguir unir a sus hermanos deportivos.

Las palabras de Armadita fueron muy celebradas por todos los concurrentes a la fiesta, se le aplaudió delrantemente y los hispanófilas, dirigidos por su «chief-leader» «Manopla», entonaron un riquiraca que se oyó con el silencio de la noche sabe Dios hasta dónde.

Se entregaron tres trofeos. La Copa Miguel Mariano Gómez, la Copa Domecq y la Copa Claudio Conde. Estos premios fueron recibidos por los hermanos Somoza y Bienvenido, que fueron los que habían actuado de capitán en los encuentros que fueron obtenidos.

La concurrencia fué obsequiada con las más ricas chucherías de la fábrica de Armada y las mujeres, además, como souvenir, recibieron sendas laticas «La Idea de Nely», bellamente presentadas.

Como final de esta fiesta se improvisó un baile amenizado por una orquesta cuyo cornetín es el mismo que asiste a los juegos de Almendares Park, para hacer sufrir a los parciales de los equipos que juegan con el Hispano.

Mañana domingo habrá juegos de fútbol en el Campo Polar y Almendares Park. En este campo jugarán en opción a la Copa Fortuna los clubs de la Provincial Federación y en el campo de Rubín, los de la Federación de la Habana celebrarán los últimos juegos del torneo por la Copa Omega, que ganaron los toros de la Juventud desde el domingo pasado.

De estos programas hablaremos mañana.

Entre los acuerdos del pasado martes de la Federación de Futbol de la Habana, el marcado con el número 11, decía:

«Desmentir la noticia propalada en cuanto al jugador Tapia de que dicho jugador no podía jugar en España por encontrarse descalificado por la Asociación de Foot-Ball de la República de Cuba, en virtud de tener noticias oficiales esta Federación del mismo, manifestándonos que tan pronto terminase el Campeonato Regional él tomaría parte en el Campeonato de la Liga.»

Pero Tapia lo que hizo no fué tomar parte en el Campeonato de la Liga, que empezó hace dos semanas, lo que tomó fué el vapor y vino para la Habana. Ayer mismo el repórter lo vió paseando por la calle de Oficios.

¡Vaya unas noticias oficiales!...

Gran triunfo alcanzó el Club Deportivo Comercio en su excursión a Güines el domingo pasado.

No vamos solamente a referirnos al triunfo de su equipo al derrotar al D. La Fe dos por cero, sino también a elogiar toda la fiesta y a sus organizadores.

Mucho entusiasmo reinó en esta excursión concienzudamente preparada por el señor Manuel Fernández, que por cierto alcanzó un exitazo.

La caravana fué «nutridísima»; compuesta de elementos escogidos entre el comercio. No damos la lista de los invitados porque sería muy extensa, sólo diremos que figuraban muchas representaciones de casas comerciales.

A nuestra llegada a Güines fuimos recibido muy atentamente por el señor Lago y varios amigos y también por el señor Argüelles y Cabezas, del Central Merceditas.

A las cinco de la tarde salen al campo los equipos: Club D. Comercio y D La Fe, ambos reforzados.

El Comercio sale con diez jugadores por faltar el defensa derecho: «Maneiro».

Saca el Comercio y pronto pierde la pelota, momento que se aprovecha La Fe para hacer una arrancada por su ala derecha que termina al encontrarse con la defensa del Comercio.

Se está jugando muy bien y el dominio es alterno. Una gran jugada del centro medio del Comercio, es desperdiciada por el extremo izquierda que encontrándose solo frente a la puerta chuta por alto. Van cinco minutos de juego. Hay dos arrancadas de La Fe por su medio derecha y centro delantero que pierden por el mucho nerviosismo. Después el dominio es del Comercio y producto de éste viene el primer goal a los veinte minutos de juego. Hay dos arrancadas del Comercio por su ala derecha que Mayarí corta muy eficaz, y aquí termina el primer tiempo a una por cero a favor del Comercio.

Como el día no espera, los jugadores no tienen tiempo de descansar y cambian de terreno. En este tiempo se usó un juego más brusco que el anterior destacándose en el mismo Mayarí. A los diez minutos, una buena arrancada de La Fe por el centro le da una oportunidad de lucirse al portero del Comercio, y poco después una jugada del centro delantero que pasa al extremo de recha. Este avanza chutando cruzado. El portero desvía el balón flojo, entrando el interior izquierda que remata de cabeza anotando el segundo goal para el Comercio. Sin más nada digno de anotar termina el partido dos por cero.

El árbitro estuvo bien.

Por el Comercio jugaron bien todos.

Por La Fe se distinguieron César y Mayarí.

Y después a saborear la suculenta merienda campestre del buen aperitivo, aceituna y jamón gallego, luego un pollo asado para cada uno de los invitados y sabrosas empanadas, laguer, café y tabacos.

A las nueve nos despedimos de Güines con un «hasta luego», quedando muy agradecidos de las atenciones de que fuimos objeto.

Felicitamos al señor Benjamín Plata, actual presidente del Comercio y al señor Manuel Fernández, organizador de esta excursión y que pronto nos proporcione otra.

Un EXCURSIONISTA.

ALBIE BOOTH TENIA UN ESPIRITU DE COMBATE COMO POCOS PLAYERS

Jamás se daba por vencido en los encuentros y en más de una ocasión provocó la ira de sus adversarios por sus acometidas

NEW YORK, Diciembre 4 (AP)—El pequeño y sensacional Albie Booth que se encuentra recluido en el sanatorio de Wallingford, Conn., combatiendo los primeros síntomas de tuberculosis que ha venido padeciendo ultimamente, está descansando tranquilamente y recordando con entusiasmo aquellos días memorables en los que era la estrella de los equipos de fútbol, basket y baseball de la Universidad de Yale.

Booth tiene para pasar el rato el dulce recuerdo de aquellos días en que se valía de su ingenio y habilidad para vencer a los más formidables equipos de fútbol del Este, que al principio no quisieron tomarle en consideración.

A su mente, por ejemplo, viene el recuerdo de aquel game en que venció al equipo del Ejército, 21 por 13, estando en su segundo año de juego en el que superó decisivamente a Red Cagle, maravilloso jugador del equipo militar. En ese entonces todos los críticos esperaban que el peli-rojo Cagle hiciese de las suyas para batir a Yale, pero Albie salió de la obscuridad en que se encontraba y se consagró anotando tres touchdowns sensacionales para ganar el game.

Despues de aquel encuentro inolvidable, en el que mas de 80.000 espectadores aplaudieron delirantemente al pequeño jugador de los Elis, John Morell, poseedor de un cuerpo dos veces mas grande que el de Albie, fué donde él dijo:

«Chiquillo, eres el jugador más difícil de taklear que he visto en los días de mi vida». Y con eso quiso decirle bastante, pues Morell era en aquel entonces el tackle mas certero de los Estados Unidos.

En el juego celebrado este año con el equipo de la Universidad de Harvard, que ganó inesperadamente pateando un field goal desde la yarda 25 de Harvard, Albie demostró sus excepcionales facultades y fué interprete principal de un simpático episodio que proporcionó una ganancia de 15 yardas para Yale.

En uno de los momentos más interesantes del encuentro, Albie llevó la pelota hasta la linea 15 de Harvard. Ticknor, capitán y center del equipo de Crimson se encargo de tacklearle para detener su loca carrera. Pero despues no contento con eso juiso aplicar un pequeño «remache» a la jugada. Albie se dió cuenta del asunto y le dijo:

«Oye Tick, todo el mundo sabe ya que me tackleaste. Porque no te quitas de encima»?

Ticnok se malhumoró por ello y aplicó entonces el remache en condiciones. El referee se dió cuenta de la jugada y se acercó a Ticknor diciéndole:

«Eso le cuesta 15 yardas de penalidad por emplear rudeza innecesaria».

Ticknor esperó un rato y respondió:

«No se ocupe. El niño merecia la jugada».

En el juego celebrado este año con Georgia ocurrio otro percance interesante:

Booth parecía estar corriendo a su antojo frente a los tackles de Georgia cuando en uno de sus avances fué tackleado fuertemente por Smith, end del equipo sureño:

«Oye, Smith,—le dijo Albie. «Aquí hay dos cosas que no caminan en futbol. Una de ellas es la rudeza innecesaria....»

«Si,—interrumpió Smith. «Una de ellas es la rudeza innecesaria. Y la otra eres tú».

En un juego contra Dartmouth, que ganó Yale 33 por 19, los muchachos de Hannover decidieron celebrar un huddle para ver de que manera podían romper la fuerte defensiva de los Elis. En ese huddle el quarterback del team dijo a los muchachos:

«Esa gente está jugando mas que nosotros. No llevan tres touchdowns de ventaja, pero podemos derrotarlos si caemos repentinamente sobre ellos».

Casi al mismo tiempo, Booth tenía reunido a los players del Yale y les decía:

«Muchachos esa gente debe estarse preparando para caer sobre nosotros. Probablemente vendrán con muchos brios. La embestida será fuerte verdad. Así pues, si alguno de ustedes quiere salir del juego para evitar una posible lesión está a tiempo de hacerlo».

Y nadie salió del team, Darmouth atacó duro y Yale resistió para ahogar la última esperaza de los bulldogs.

Albie Booth, capitán del equipo de foot ball de Yale.

En Arena Víbora se Boxea Mañana en Gran Forma

Esta Arena se inaugura en la extensa barriada viboreña a las 9 p. m.

Ayer terminó su training «Ray» Ramón Pérez, el formidable Blondo de los puños de hierro.

Después de algunos meses de ausencia, ausencia que se debió a que estaba ocupadísimo tumbando americanos en la patria de Uncle Sam, ha vuelto a los patrios lares y contribuye con su presencia al éxito de la inauguración de la Arena Víbora, en la Víbora, que tendrá lugar mañana domingo por la noche.

Pedro Gasmuriz, «El Carpintero», lo ha venido ayudando y a fe nuestra que ha sido una ayuda bien necesaria. Pedro nos ha dicho que el Blondo, asesino de Young Coullimber, está en la mejor forma y pegando como un titán. «Es una mandarria lo que se gasta ese joven», nos dijo el recio light weight.

El contrario en el star bout de Ray Pérez, es Billy Domingo. Es muchacho se ha venido preparando desde hace semana a sabiendas de que en Pérez tenía un enemigo formidable y según hemos podido comprobar, está en forma ideal para el combate.

El resto del programa es muy bueno, y seguramente que el debut de los promotores se verá coronado con gran éxito.

PROGRAMA OFICIAL

Primera pelea a cuatro rounds: Fernando Alvarez vs. Tou Davis.
Segunda pelea a cuatro rounds: Carlos Piquera vs. Mario Jiménez.
Primer star bout: Baby Jardines vs. Pancho Villa.
Segundo star bout: Kid Charolito vs. Mario Jardines.
Star bout: Bill Domingo, ídolo de la Víbora y Luyanó vs. Ray Ramón Pérez, el blondo asesino que noqueó a Young Coullimber hace justamente once meses.

SUSPENDIERON 30 DIAS A BENNY BASS Y NO LE HAN PAGADO EL DINERO

FILADELFIA, diciembre 4.—(AP). Benny Bass, ex-campeón junior light weight fué suspendido por 30 días y su dinero incautado por la Comisión Atlética del Estado, a consecuencia del foul que le pegó a Jackie Pilkington en su bout del lunes pasado. Pilkington fué suspendido 60 días bajo la regla de la Comisión que condena a esa pena a todo boxer que sufra un foul.

Bass intentaba un comeback, después de perder su título a manos de Kid Chocolate, el verano pasado. Le pegó bajo a Pilkington durante el quinto round de su encuentro.

CAMPO POLAR

FEDERACION DE FOOT-BALL DE LA HABANA

DOMINGO 6 DE DICIEMBRE DE 1931

PROGRAMA:

1 P. M.

PARTIDO AMISTOSO

Juventud Asturiana vs. Deportivo Centro Gallego

A la terminación de este partido se entregará por la Federación de Foot-Ball de la Habana el «Trofeo Omega» a Juventud Asturiana ganador del mismo, así como los diplomas a los cuatro Clubs participantes en dicho Concurso.

3.45 P. M.

Olimpia Sport Club vs. Catalunya Sport Club

PRECIOS:

Entrada	70 Centavos
Señoras y niños	20 „
Los socios pagarán solamente	50 „

NOTA.—Los asociados de los clubs de Segunda Categoría inscriptos en esta Federación, siempre que lo acrediten con el recibo correspondiente, sólo pagarán 50 centavos.

Este Festival Balompédico será amenizado por la Banda del Ejército

M.E.C.D. 2016

RUEDA

Babe Ruth ha Entrado en el Reajuste Para 1932

MIRAVE

ALMENDARES Y REGLA SE ENFRENTARAN ESTA TARDE EN ALMENDARES

DIVINO RUEDA, el flyweight cubano de más punch, que se bate esta noche con el Fillo Echevarría a ocho rounds en La Comercial del Cerro.

LA COMISION DE BOXEO DE MIAMI PIDE EL BOUT DE WALKER-SCHMELING

MIAMI, diciembre 4.—(AP)—La Comisión de Boxeo de Miami desea que el propuesto bout Walker-Schmeling se efectúe aquí este invierno, sea o no un match anunciado por el campeonato.

Louis K. Mac Reynolds, jefe de la Comisión, dijo hoy que aun cuando las leyes de boxeo de la Florida prohibían la celebración de un match por un título nacional o internacional, la Comisión nada tenía que objetar al bout, salvo dar la licencia y ver si era promoteado por la American Legion, Guardia Nacional u otro cuerpo por el estilo como exigen las leyes.

«Deseamos que la pelea se efectúe aquí», dijo Mc Reynold, «en lugar de California. Si la pelea se anuncia como de campeonato, no es asunto de la Comisión».

POR FALTA DE PUBLICO SE SUSPENDIO UN BOUT DE BOXEO EN ROCHESTER

ROCHESTER, diciembre 4.—(AP).—La depresión boxística alcanzó un nuevo límite bajo esta noche, cuando un bout señalado a 10 rounds entre Billy Jones, heaviweight de color de Filadelfia y Pietro Corri, de New York, fué suspendido por falta de público.

EL EQUIPIER DAVIDOWITS CONSIGUIO YA SU LIBERTAD

El señor Secretario de la Asociación de Foot Ball de la República de Cuba, nos ruega la publicación de las cartas cruzadas entre el jugador Eugenio Davitovits, de la Juventud Asturiana y esa institución.

«Habana, diciembre 1 de 1931. Señor Presidente de la Asociación de Football de la República de Cuba. Ciudad. Muy señor mío: Deseando trasladarme a los Estados Unidos con el fin de jugar en ese país, como jugador profesional bajo la jurisdicción de la United States Foot ball Ass. y habiendo terminado mi contrato con el Club Juventud Asturiana, como justifico por la carta que tengo el gusto de incluir, le ruego me conceda una carta para dicha Asociación Nacional, autorizando mi inscripción como jugador en la Asociación Americana.

Cualquier falta que yo haya cometido en este país se debe exclusivamente a mi desconocimiento del idioma, y como usted sabe, siempre he procurado comportarme con disciplina y corrección.

Por tanto si en algo he faltado, le ruego me disimule la falta, y me conceda el permiso necesario ya que mi traslado obedece a mis legítimas ambiciones de mejoramiento personal.

De usted con la mayor consideración,

Muy atentamente,

(Fdo.) Eugene Davidowits.

«Habana 3 de diciembre de 1931. Mr. Eugene Davidowits. Ciudad. Muy señor nuestro. Nos es grato acusar recibo de su muy atenta carta del día de ayer, y nos place manifestarle que, el Comité Ejecutivo, después de considerar dicha, carta, ha dado instrucciones para comunicarle que no tiene nada que objetar a su inscripción en otra Federación Nacional.

Con el objeto de facilitar su ingreso en la United States Football Association, y cumpliendo los deseos expresados por usted en su citada carta, tenemos el gusto de incluirle otra dirigida a la United States Football Assoon., en el mismo sentido.

Con los mejores deseos personales del que suscribe, quedamos de usted muy atentamente,

Asociación de Football de la República de Cuba.

Secretario General.»

También se nos envía copia en inglés de la carta entregada al jugador Davitowits, haciéndose constar que es agente libre, lo cual no podía hacer nuestro máximo organismo hasta no conocer la carta de libertad del Club Juventud Asturiana.

SPENCER LIVSEY VENCIO A FRANK TABERSKI CON ANOTACION DE 125 x 40

FILADELFIA, diciembre 4. AP. Spencer Livsey, de Los Angeles, derrotó a Frank Taberski, de Schnectady, N. Y., 125 por 40, en uno de los matches vespertinos por el campeonato mundial de piña.

Levsey ganó en 13 innings. Ha perdido hasta hoy con Onofrio Lauri, Ralph Greenleaf y Erwin Rudolph y Taberski era un fuerte favorito para el match de hoy. Su mejor tacada fué de 50 y la de Taberski 27 y media.

GEORGE KELLY DERROTO EN UN MATCH DE PIÑA A MARCEL CAMP: 125x102

FILADELFIA, diciembre 4.—(AP).—George Kelly, de Filadelfia, derrotó a Marcel Camp, de Detroit, 125 por 102 en 17 innings de la sesión nocturna por el campeonato de piña. Este ha sido el match más largo del torneo, durante dos horas y 55 minutos.

El juego lento, cauteloso de Kelly, exterdió el match. Su mayor tacada fué de 37.

La delantera pasó de uno a otro con los players haciendo buenos tiros y fallando a continuación.

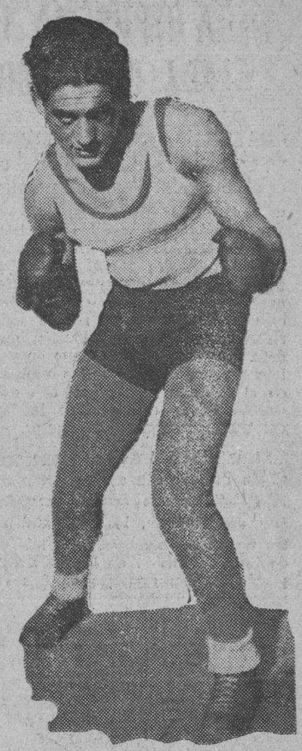

JULIAN MIRAVE, peso mediano astur que esta noche hace su come back en Miramar Garden frente a Ramón Pérez en star bout a seis rounds

SPORTS **DIARIO DE LA MARINA** SPORTS

AÑO XCIX — LA HABANA, SABADO, 5 DE DICIEMBRE DE 1931 — PAGINA TRECE

Teléfonos vs Vedado

FILLO ECHEVARRIA VS. DIVINO RUEDA EN LA COMERCIAL DEL CERRO

Esta gran pelea estelar hará que se abarrote de fanáticos el Stadium de Línea y Domínguez. Santana vs Baby Marmon a seis rounds, y el Cocinero vs el soldado Frank Ortiz. Gran menú

75 CENTAVOS GRADA Y $1.50 SILLA DE RING

Por fin ha llegado el día tan esperado por los fanáticos del arte de Fistiana. Esta noche quedará iniciada la nueva etapa pugilística en la Habana, y corresponde a la Arena Comercial ser quien rompa el fuego ofreciendo un buen programa profesional de la temporada invernal.

Para poder ofrecer un espectáculo digno de ser apreciado por los fanáticos como el máximum del esfuerzo de una empresa, ésta no ha reparado en gastos de ninguna especie y manteniendo su inquebrantable lema de «el mejor programa y el menor precio», nos presentará cinco sensacionales bouts, tres de los cuales serán pretexto para la actuación de magníficas estrellas.

Como atractivo máximo figura el formidable match entre Divino Rueda, boxeador cienfueguero de gran fama por sus numerosas hazañas, quien tiene de adversario a Julián Echeverría, pequeño pugilista vasco que gracias a los perseverantes esfuerzos de su manager el compañero Manolo Braña, se convierte en uno de los mejores hombres de su categoría.

Para poder matchear estos dos muchachos han sido necesarios gran des esfuerzos, pero al fin, los managers se pusieron de acuerdo y estipulándose un límite de ocho rounds con un peso máximo de ciento catorce libras, consiguióse la firma. El pugilista que rebase el peso señalado tendrá que abonar un forfeited de cien pesos por libra a su opositor.

Santana vs. Baby Marmon

En otro star bout que por el orden de colocación viene a ser la pelea semi final, actuarán Antonio Santana, el terrible peleador zurdo y Baby Marmon, que se encuentra actualmente en la mejor forma de su brillante carrera y promete conquistar un sensacional triunfo sobre el muchacho de Ciego de Avila.

Martín Pérez Vs. Ortiz

El soldado Frank Ortiz, ha sido señalado por muchos expertos un lógico ganador en su combate con Martín Pérez, que seguramente resultará una terrible batalla entre dos poderosos fajadores, los cuales poseen un poder extraordinario en sus puños.

El Loquito de Colón tendrá como antagonista en el primer preliminar a Jack Santiaguito, siendo este bout a cuatro rounds. En otro match a la misma distancia, actuarán Jimmy Valentino y Jerónimo Pruna.

Buenos precios

Los empresarios, en su afán de dar siempre al público lo mejor por el valor más reducido, han fijado setenta y cinco centavos grada y un peso cincuenta centavos el ring, como precio de las localidades, incluyéndose el impuesto correspondiente.

El Team Español de Futbol en Londres

Un conjunto de balompedistas españoles fué recibido con entusiasmo esta noche por los fanáticos británicos que se arremolinaron en la estación Victoria para ver al team que deberá enfrentarse con un equipo compuesto de estrellas británicas, el próximo miércoles. En un match similar jugado hace varios años, los españoles salieron victoriosos. El team está compuesto por 30 miembros..

El referee alemán que actuará en el match del miércoles el Dr. P. Bauwens anunció hoy que las reglas británicas serán usadas en este game, lo cual significa que los equipiers españoles tendrán que enfrentarse con las agresivas maniobras de los británicos.

Tennessee y Tulane en un Gran Partido

Los dos leaders invictos de Dixie, constituirán la atracción de los juegos

NUEVA YORK, diciembre 4. AP. Tulanc y Tennessee, los dos leaders invictos de Dixie, constituirán la atracción máxima del foot ball nacional en el día de mañana, al batirse con Washington State y la Universidad de New York, en New Orleans y New York.

Tulane, con una invitación para ir a Rose Bowl y una aspiración al mítico campeonato nacional en peligro con su próximo match, tiene un enemigo peligroso en Washington State, que ganó el año pasado el título de campeón de la costa del Pacífico y que representa al Oeste en el match contra el Sur.

Tennesse tendrá que echar mano de todos sus recursos para proteger su record limpio de toda derrota al enfrentarse con el team de la Universidad de New York, que tendrá sus fuerzas completas en el field por primera vez, esta temporada, desde su encuentro con Colgate a mediados de la season. Un terreno enfangado, en perspectiva, favorecerá a la línea pesada y lenta de New York

El más importante match de la Conferencia, anunciado, es el de Washington y Southern California, en Los Angeles, con el título de la Conferencia de la costa del Pacífico a que aspira la Universidad de Southern California, en la balanza. El otro único game de importancia tendrá lugar en Jacksonville, donde Kentucky y Florida, de la Conferencia del Sur, se enfrentarán.

El otro team invicto de los teams mayores, Southern Methodist, de la Conferencia del Suroeste coloca su record en peligro, al enfrentarse en San Francisco con los muchachos de St. Marys.

UNA JUSTA BASEBOLERA

WEST BADEN, diciembre 4. (A. P.)— Los propietarios de clubs de la Liga Central completaron esta noche sus planes de reorganización, por medio de los cuales el circuito de clase B reasumirá sus operaciones la próxima season. Seis clubs—South Bend y Fort Wayne, Ind., Dyton, Canton y Akron, Ohio y Erie, Pa.,—fueron designados para comenzar la contienda.

Un buen programa en homenaje a Ramiro con dos espléndidos matchs

Mañana por la tarde se efectuará el homenaje que se le tributa a Ramiro González, popularísimo trainer de los azules, en los terrenos del Vedado Tennis Club.

Mucho entusiasmo ha despertado en todo el sector de aficionados este simpático acto, que congregará en los amplios grounds vedadistas una concurrencia extraordinaria.

Los mejores conjuntos amateurs figuran en el programa, habiéndose combinado también interesantes eventos especiales que matizarán la tarde. Los precios resultan sumamente módicos, pues no se ha querido aumentar un solo centavo a pesar de ofrecer un verdadero programa de Liga Grande.

Narciso Picazo y Leo Rusiánchez serán los lanzadores que veremos en acción defendiendo los colores de las Estrellas de Ramiro frente a las del manager telefónico, Octavio Diviñó. Estas destacadas figuras del pirching han de sostener con seguridad un cerrado duelo.

También Regla y Hershey, que gustosos se ofrecen a revestir de importancia el cartel de este día, han practicado con verdadero entusiasmo y lucharán mañana en las mejores condiciones.

El programa oficial es como sigue:

A la una en punto: Corrido de bases.

A la una y media: Primer juego. Cuban Telephone vs. Vedado Tennis.

A la terminación de este juego tendrán efecto las competencias de tiro del outfield a home y el concurso de fongueo.

Segundo juego: Regla vs. Hershey Sport Club.

Actuarán cuatro umpires.

Todo, como se ve, se encuentra admirablemente dispuesto.

Babe Ruth no Ganará mas el Sueldo de 1931

El Coronel Jake Ruppert lo ha dicho categóricamente a todos los que quisieron oir

WEST BADEN, diciembre 4.—(AP).—El coronel Jake Ruppert, propietario de los Yankees del New York, dijo al mundo esta noche que tiene todo listo para hablar de base ball sobre la base de los negocios en 1931 con «ese individuo, Babe Hoth».

«No, señor», insitió, mientras los cronistas de sports le rodeaban con la preguntita de si su famoso destrozador de pitchers lograría otro contrato de $80.000 por año. «Nunca más un player de base ball volverá a obtener esa suma anual y eso incluye también a Babe. El máximum de salarios para los players ha sido alcanzado por Babe Ruth.»

«Los negocios» han recibido una buena lección y el base ball es un negocio», dijo. «El base ball, no, ni aun la dirección de los Yankees, puede comprometerse a pagar ese sueldo. Comprendemos que el Babe es una cosa, pero no es todo el poder de atracción del club de los Yankees ni mucho menos.»

«No ayudó Gehrig a llevar al terreno todas esas enormes concurrencias del verano pasado? ¿Y qué hubo de los demás muchachos y del manager Mc Carthy? Todos ayudaron. Naturalmente que el base ball puede perder a Ruth, pero quítese de la cabeza que el Babe es una atracción personal, porque en realidad no lo es. Ruth jugó en un buen número de juegos en St. Louis, Chicago y Detroit, donde sólo unos cientos de fanáticos asistieron. Creo que esc prueba que los fanáticos no se mataban para verle jugar base ball, ¿no es así?

«¿Cuánto cree Ud. que pedirá Babe por su nuevo contrato

«No voy a hacer declaraciones, salvo que sufrirá una rebaja», replicó el coronel. «No, no espero proulemas al firmar por saber, como saben todos los players de base ball, que tal sueldo no puede seguirse pagando».

El coronel se mostró muy satisfecho por la demostración de su club el año pasado y predice un pennant para la próxima season.

«Si no ganamos el pennant el año próximo, será que algo no anduvo bien», dijo. «Los Yankees tienen todo lo esencial para ganar el pennant»

Tratemos de Algo

KID CHOCOLATE, el único campeón de relieve mundial que ha tenido Cuba en el boxeo, el deporte que maravilla a millones de norteamericanos y a muchos otros millones que no son americanos por la hoz de la tierra, se encuentra en duro trance de ver quebradas sus justas aspiraciones de continuar brillando en el mundo del sport. Un delito, cuyo tamaño no es tan grande, cometido por el muchacho en un instante de desvarío, un débito amoroso que él se propone saldar con toda formalidad, que así lo ha dado a conocer, pero que por causas ajenas a su voluntad no ha podido cumplir, lo arrastra en estos momentos en un mar de amarguras y sobresaltos.

Chocolate, preso, esposado, conducido a la prisión como un vulgar delincuente en el mismo instante de entrar en el camerino a despojarse de los guantes con los que había vestido sus fuertes puños en una función boxística a beneficio de Black Bill, debe haberse sentido aterrado y como si la tierra quisiera tragárselo. ¡pobre Kid!

¿Por qué no permitirle que venga libremente a la Habana a llenar todas las formalidades que se le exigen? Si es que él quiso hacer un deslizamiento, irse por debajo del toldo, como decimos en criollo, la "azorada" que ha llevado es más que suficiente para que cumpla rigurosamente el compromiso, esto en el supuesto que hubiera querido evadirlo.

Chocolate ha sido uno de los mejores medios de propaganda que ha tenido el turismo en Cuba, sin que le costara a nuestra Comisión de Turismo un solo centavo. El Negrito del Cerro es sin duda alguna uno de los más brillantes "drawing card" del boxeo en los Estados Unidos, y el fanático que va a ver pelear a Chocolate sabe, y si no lo sabe hace por enterarse, que su nacionalidad es cubana. Y como en el caso de propaganda el éxito consiste en hacer que se pronuncie el nombre de Cuba, que sobre nuestro país se llame la atención, el objetivo se alcanza sin otro esfuerzo que leer el nombre de Kid Chocolate y luego verlo actuar entre las sogas del ring.

Como muy bien aclara un cable que publicamos ayer, la carrera boxística de Chocolate sufrirá un rudo golpe en forma de inhabilitación para poder volver a los Estados Unidos, si es declarado culpable de haber cometido una felonía, un crimen o comportamiento poco moral. Y como no creo que exista un prejuicio contra Kid Chocolate, es decir, un premeditado deseo de perjudicarlo por parte de nadie, es por lo que pido en nombre de mis compañeros jefes de planas de sports y en el mío propio, así como en el de los fanáticos deportivos en general, se vea este caso del gran boxeador cubano con ojos de indulgencia, ya que no se trata de un malhechor y sí de un pugilista que ha puesto a Cuba en el mapa deportivo internacional con los más brillantes y honrosos caracteres.

GUILLERMO PI.

PINCHO EMBARCO EN EL HAVANA SPECIAL, PARA INTERCEDER POR EL KID

NUEVA YORK, diciembre 3. AP. Pincho Gutiérrez, manager de Kid Chocolate, salió para la Habana esta noche a bordo del Havana Special. Se tiene entendido que pedirá a las autoridades cubanas la libertad de Chocolate, que se encuentra detenido en la Casa Federal de Detenciones de sta ciudad, pendiente de un juicio de extradición hacia Cuba, donde está acusado del delito de rapto.

NEW YORK. Diciembre 4 (AP).—Kid Chocolate, en una entrevista concedida a Harry Grayosn del World Telegram, hizo la siguiente declaración:

«Nadie se ocupaba de mí cuando nada tenía», explicó Chocolate, poseedor actualmente de unos $150.000 aun cuando ni un centavo de esa suma está a su nombre.

Explicó a Grayson que recientemente firmó un contrato con Pincho Gutiérrez por medio del cual recibe el 75 por ciento de sus ganancias. Aseguró que el padre de su ex-novia controlaba sus negocios hace cosa de dos años.

«Voy a Cuba por última vez», dijo Chocolate. «Viviré en New York desde ahora en adelante. Todo me ha salido muy bien aquí».

Gutiérrez está confiado en que Chocolate podrá salir bien de todo este lío, dice Grayson, pero indica a su vez que puede ser declarado culpable de un delito contra la moral y prohibírsele su entrada en los Estados Unidos otra vez.

«Mis abogados me dijeron que ya me habían casado una vez por poder y estoy dispuesto a repetir el matrimonio», dijo Chocolate. «Mis amigos saben que me agradaba mucho de comprender todo esto que padar bien con todo el mundo. No pasa».

HABANA-MADRID

Programa para las función de esta tarde, a las tres

Primer partido, a 30 tantos: Constante y Echanique, blancos, contra Mones menor y Buendía menor, azules. A sacar ambos del 14.

Primera quiniela, a seis tantos, sacando del 14: Salvador, Montes menor, Buendía menor, Constante, Gil y Echanique.

Segundo partido, a 30 tantos: Andrés y Gayarre, blancos, contra Sarmiento y Epifanio, azules, azules. A sacar del catorce y medio los primeros y del catorce los segundos.

Segunda quiniela, a seis tantos, sacando del catorce: Florentino, Sarmiento, Gayarre, Andrés, Ugalde y Epifanio.

Tercera partido, a 30 tantos Guillermo y José Mary, blancos, contra Ozquila y Montes mayor, azules. A sacar ambos del catorce y medio.

Programa para la función de esta noche, a las 8 y 45.

Primer partido, a 30 tantos: Gil y Azpeitia, blancos, contra Pastrana y Cubota, azules. A sacar los primeros del catorce y medio y los segundos del catorce.

Primera quiniela, a seis tantos: Montes mayor, Ibarlucea, Bernal, Azpeitia, Buendía mayor y Labat mayor. A sacar todos del catorce.

Segundo partido, a 30 tantos: Iturrino y Gárate, blancos, contra Olaveaga y Guezala, azules. A sacar del catcrce y medio.

Segunda quiniela, a seis ttntos. Iturrino, Guezala, Emilio, Olaveaga, Labat menor y Gárate. A sacar del catorce.

Tercer partido, a 30 tantos: Emilio y Labat mayor, blancos, contra Vallejo y Florentino, azules. A sacar del catorce y medio.

London City

VISTASE A LA MODA

Tenemos cuanto es de rigor para la elegancia masculina.

San Rafael, 16 y 18

Necesitan triunfar los sureños para verse después con So. California en Pasadena, Cali.

NEW YORK. Diciembre 4 (AP)—Los cuatro teams que han logrado competir durante los dos meses que ha durado la temporada de futbol intercolegial sin sufrir una derrota, campeones de cinco Conferencias principales, así como de un número de teams que están considerados como equipos de primera en sus secciones, aunque no tienen chance de reclamar la supremacia del sport, aparecerán en los encuentros señalados para mañana sábado a beneficio de los «desocupados».

Tulane, campeón de la conferencia del Sur, y candidato de gran fuerza al juego del día primero de Año de Pasadena, California, se enfrentará con el equipo de Washington State, que ha logrado tres exitos, con apretados scores, sobre equipos de la Costa del Pacífico.

Tenessee, otro equipo invicto de la Conferencia del Sur, que perdió el título por haber empatado hace dos semanas con Kentucky se aventura en un paseo a esta ciudad para jugar con los Violets de la Universidad de New York. Southern Methodist, que tiene un empate, aunque no ha sido vencido, se enfrenta con el llamado «equipo matador de eleven gigantes»—el conjunto del St. Marys College, que tiene una rara especialidad para vencer a sus oponentes cuando éstos son de fuerte calibre.

Otro juego entre equipos invictos tendrá lugar en Oklahoma cuando el team de la Universidad de esa localidad se enfrente con el Oklahoma City.

Southern California, que se ha dado a conocer este año como uno de los equipos más fuertes de los Estados Unidos, después de haber perdido con St. Marys en el choque inicial de la temporada, jugará contra el team de Washington.

Además habrá juegos entre Navy Pensylvania, Kentucky —Florida y Army vs. Pen State.

Los Magnates se Preparan Para el Próximo Día 7

Todos los clubs de las Mayores admiten estar esperando varios cambios

WEST BADEN, Ind., diciembre 4. (AP).—La atracción basebolera pasa esta noche desde esta ciudad a Chicago, donde el próximo gran acto del pasatiempo nacional, la conferencia anual de las ligas mayores, tendrá lugar.

Cargados de propósitos de rebajas de sueldos, cambios en las reglas y varias importantes negociaciones de players, cosas discutidas durante la revolucionaria convención de esta semana, celebrada por sus hermanos de las ligas menores, los «grandes artilleros» del base ball están listos para un «rush» de negocios, durante sus tres días de cónclave, el próximo martes, miércoles y jueves.

Todos los clubs de los mayores admiten estar esperando ciertos cambios o negocios, que confían en terminar durante la reunión de Chicago. Se sabe que los Cubs de Chicago están listo spara completar la probablemente mayor negociación o venta de todas; mientras los Yankees del New York siguen hablando de un cambio con los White Sox de Chicago, que en vuelve al pitcher Vic Frazier, joven estrella de los Sox y el veterano Tony Iazzeri.

El Coronel Rupper, propietario de los Yankees, está preparado para una importante conferencia con Babe Ruth y parece cosa segura que no dará a su gran player otro contrato por los 80.000 pesos anuales. Sin embargo, dice que combatirá la proposición que se piensa hacer de una limitación de sueldos en las mayores, asegurando que cada propietario de club está en libertad de pagar lo que se le antoje o convenga.

Las menores completaron su drástica reorganización hoy nombrando a Judge W. Branham, presidente de la Piedmont League, como jefe de los «cinco grandes» que tendrán a su cargo la labor encomendada hasta hoy a Sexton, como presidente de la Asociación Nacional de ligas de base ball profesional.

MIRAVE HACE SU COME BACK ESTA NOCHE EN EL MIRAMAR VS. R. PEREZ

El estudiante astur se encuentra en la mejor forma de su vida. Debuta en otro estelar el americano Tommy Lenehan contra Kid Ricalt. Un gran programa sabatino

50 CENTAVOS ASIENTO DE GRADA Y UN PESO RING

HOY

REGLA VS ALMENDARES EN ALMENDARES PARK

ESTA TARDE se batirán en los grounds almendarinos los fuertes teams de nuestro campeonato nacional de base ball profesional, Regla y Almendares, a las tres en punto después del meridiano. Como los azules de Joseíto se encuentran ocupando el primer lugar y los rojos de Olivaritos el segundo, el encuentro promete ser de órdago, de esos que hacen época en la historia del Emperador de los Sports. Lo mejor de cada pitching staff irá a la línea de fuego. Mañana domingo por la mañana en Almendares Park juegan los eternos rivales, Habana y Almendares, y por la tarde en Regla Park, Habana vs Regla. ¡El mundo «colorao»!

El asturiano Julián Miravé, ayer tarde, sentía nostalgia por sus combates con Battling Llano, su conterráneo. «Yo quisiera» decía Julián, «volver a enfrentarme con Llano, pues ahora lo podría noquear. No me explico como ese hombre me duraba los seis rounds. Si lo tocara ahora con la derecha, besaría la lona. Es verdad que cuando llegué de España yo necesitaba un descanso largo. Pero hice todo lo contrario: pelee casi todas las semanas. Llano me cogió siempre cansado. Ahora me siento como nunca, las vacaciones me han puesto salvaje, y no creo exista un solo peso mediano en Cuba que pueda vencerme».

Cuando Julián terminó su peroración, la nostalgia había desaparecido por completo. Había júbilo en sus ojos, y la perspectiva de su combate de hoy, que marca su resurgimiento, obró maravillosamente en su espíritu. El piensa reivindicarse esta noche. Y no es que Miravé necesite disculparse ante los fanáticos, pues él siempre ha ofrecido las peleas más sensacionales que se han presentado en la Habana.

Seguramente que su contrario, Ramón Pérez, ha de sentir una vaga inquietud por estos pensamientos tan «tiernos» del asturiano. Nosotros a fuer de sinceros, sentimos curiosidad por el estado de Ramón después de los seis rounds de esta noche.

LENEHAN EN BUENAS CONDICIONES

El norteño Tommy Lenehan, que se entrena en privado, está en el proverbial «pinck» de los yankees. Jamás hemos visto a un atleta en mejores condiciones. Sus músculos acusan esa suavidad aterciopelada y ese color rosa de los atletas en forma. El ex-jockey se sentía nervioso, esa intranquilidad peculiar de los boxeadores en vísperas de un combate importante. Y justifiquemos la importancia del bout. Esta es la primera prueba de Lenehan en la Habana y el chico, tiene interés en dejar una buena impresión en el público, puesto que su propósito en pelear con los mejores del patio en su peso o con boxeador importado,—lo más probable—caso de no haber contrario local capacitado para hacerle frente.

Kid Ricalt ha sido escogido con mucho tacto, como el primer contrario de Lenehan. Ricalt que es agresivo, fuerte y asimilador, es el boxeador ideal para probar la habilidad del yankee.

FINNEGAN Y VALLESPIN

Vallespín y Finnegan dos de los mejores flys del patio, se batirán esta noche, en el magno programa del Miramar, en la primera eliminación de los flyweight. En ganador estará en posición de retar a Santana por la faja flyweight de Cuba.

LOS PRECIOS POPULARES

Los precios para esta noche serán los mismos Cincuenta centavos la grada y un peso el ringside.

He aquí el programa íntegro:

A 4 rounds: Jesús López vs. Young Uzcudun.

Star bout a 6 rounds: Johnny Labrada vs. Prudencio Arce.

Star bout a 6 rounds: Tommy Lenehan vs. Kid Ricard.

Semifinal a 6 rounds: Honey Boy Finegan vs. Kid Vallespín

Star bout a 6 rounds: Julián Miravé (ídolo de los asturianos) vs. Ramón Pérez.

No olviden los fanáticos que es en Miramar Garden. Prado y San Lázaro, y que el primer match comienza a las nueve en punto de esta noche.

Luis Martínez Reelecto Para la Presidencia

De la Unión A. Amateur Otero, Tesorero, y M. A. García, primer vocal

Luisín Martínez ha sido reelecto para ocupar por un nuevo período la presidencia de la Unión Atlética de Amateurs confirmándose plenamente la noticia que anticipamos hace algunos días. En la sesión reglamentaria celebrada ayer por el más alto organismo amateur se declaró reelegido al distinguido sportman que ocupara tan alta posición hasta el 31 de diciembre del 1934. También fué reelecto Ramón S. Otero en la Tesorería, habiendo sido exaltado Miguel Adolfo García al cargo de segundo vocal del Comité Ejecutivo. Este fué el resultado oficial de las votaciones emitidas por los Clubs y que fué facilitada a la prensa.

Felicitamos al Ingeniero Maréinez por la nueva prueba de consideración que le acaban de ofrecer los miembros de la familia unionista haciendo extensivos nuestros parabienes a los distinguidos amigos Otero Cónsul Deportivo de Cárdenas en la capital y al popularísimo Fatty García que ha de recibir su nueva investidura con toda solemnidad.

Se encuentra vacante en el seno del Comité Ejecutivo de la Unión el cargo de vice presidente, producido por el sensible fallecimiento del señor Pancho Pons. Oportunamente será cubierta.

OTROS ACUERDOS

También en el día de ayer quedaron oficialmente sancionados los acuerdos siguientes:

Aceptar después de haber transcurrido los treinta días reglamentarios exigidos en el Art. 63 a las solicitudes de admisión de los señores Gonzalo E. Arias y Fitz-Gibbons, José María Inguanzo y Fernández, Luis Morales Lucena, Arturo Muñiz Romero, y Juan Oblan Vázquez, por el Club A. D. C.

Aceptar las altas de los siguientes señores de acuerdo con sus deseos expresados a ese respecto: B. J. Wilrycx, Ramón Morensa Reyes, Rafael Martínez Fernández, Rodolfo Villegas Desqueron, Rafael de Cepeda y la Hoz, Julio Lima Rovira, Rómulo A. de Cepeda y de la Hoz, José J. Cobos García, por el Club «A. D. C.», Benjamín Dambornea, Guillermo Ara Alonso, por el Club Atlético de Cuba, Luis Rivas Vázquez, por el Vedado Tennis Club.

Aceptar las bajas de los siguientes atletas, de acuerdo con sus deseos expresados a ese respecto: Claudio Olivares, Raúl de la Vega, por el Fortuna Sport Club, Sixto Calvo, Teodoro Torres García, por el Víbora Tennis Club.

Conceder al Vedado Tennis Club, el permiso solicitado, para celebrar dos juegos de basket-ball que tendrán efecto en los días 5 y 6 del corriente, en la ciudad de Cárdenas.

M.E.C.D. 2016.

PROPOSICION EN BENEFICIO DE LOS CIEGOS

Se proyecta regalarles bastones de aluminio. El Consejo local no celebró sesión. Venta de pascuas

El Consejo Deliberativo del Distrito Central no pudo ayer conocer el veto impuesto por el Alcalde al acuerdo de ese organismo modificando las tarifas de libre regulación en forma tal que reduce considerablemente la contribución que deba de pagar el espectáculo de pelota vizcaína con apuestas mutuas en el Frontón Jai Alai y con exclusión de lo que dispone la ley del Turismo sobre el particular.

El veto está basado en que por efecto del acuerdo del Congreso de la República que creó la llamada Ley del Turismo, los ayuntamientos no pueden modificar las tarifas de libre regulación en lo que a espectáculos con apuestas mutuas se refiere.

El Presidente del Consejo, señor Celedonio García, llamó a sesión a las diez y media de la mañana, no respondiendo a la lista pasada por el secretario señor Manuel Pereira, número suficiente de comisionados para integrar el quorum. Permanecieron en el salón de sesiones, la señora Eulalia Miranda, el señor Octavio de Céspedes, el Dr. Roberto F. Tiant, el doctor Sánchez, el doctor Antonio Berenguer, el señor Jorge Vila y el presidente señor García. Faltaba un comisionado para el quorum.

LAS VENTAS DE NOCHE BUENA

Firmada por la señora Eulalia Miranda y los señores Celedonio García y Dr. Roberto F. Tiant, se presentó ayer una moción al Consejo Deliberativo proponiendo que con motivo de las próximas festividades de Pascuas, Año Nuevo y Reyes, desde el día 22 de los corrientes hasta el 7 de enero próximo, quedan reducidos a diez centavos los derechos de matanza de cerdos hasta cincuenta libras, fuera de los mataderos. Se autoriza también, libre de todo arbitrio, la venta en vía pública de turrones, dulces y otros comestibles propios de esas festividades, siempre que esa venta no se realice frente a los establecimientos dedicados a expender artículos semejantes y que pagan sus contribuciones permanentemente al Distrito Central.

BASTONES PARA LOS CIEGOS

El señor Alejandro Ruiz, Tesorero del Lions Club de la Habana, ha dirigido ayer un escrito al Presidente del Consejo Deliberativo, para interesar la cooperación del Distrito Central en la obra que viene realizando esa colectividad en favor de los ciegos menesterosos. Se interesa la cooperación monetaria para la adquisición de bastones de aluminio que se regalarán a los ciegos, así como se dicten medidas de protección en las calles para los transeuntes sin vista.

LAS LICENCIAS DE OBRAS

Por el Departamento de Fomento se ha aclarado la disposición del Alcalde acerca de la necesidad de justificar legalmente las solicitudes de licencias para nuevas construcciones o para reparaciones de cualquier clase en las fincas urbanas. La nota del Departamento de Fomento informa, que lo dispuesto está en relación con lo que disponen los artículos 72 y 73 de las Ordenanzas de Construcción, o sea, que el solicitante de cualquier licencia de obra de ser el propietario del inmueble o la persona autorizada legalmente por él. Para las construcciones de nuevas casas, si se exije la justificación de propiedad del terreno en que se piensa edificar. La exigencia de estar al corriente en el pago de la contribución urbana se hará en las solicitudes de demoliciones de casas, pues de lo contrario el Distrito perderá la cantidad que se adeude.

LAS COMPROBACIONES

El Jefe de la Policía Nacional ha ofrecido al Distrito Central la cooperación de los vigilantes en los trabajos de cooperación que se vienen realizando por los funcionarios del Departamento de Fomento en lo que se refiere a motores, calderas de vapor, anuncios lumínicos y pesas y medidas. El Jefe de Fomento, señor Luis Echevarría.

Información Telegráfica del Interior de la Isla

POR NUESTROS CORRESPONSALES

CHOQUE DE UN OMNIBUS CON UN CAMION

Tres heridos de gravedad

HOLGUIN, diciembre 4.— DIARIO, Habana.

Como a las once y media de la noche de ayer, a cuatro kilómetros de esta ciudad, ocurrió un violento choque automovilista. Este tuvo lugar al ser embestido el ómnibus manejado por el chofer Jesús Mado Descoy, vecino de Santiago de Cuba, por un camión manejado por Francisco Batista Jiménez y su ayudante Alejandro Núñez.

La guagua conducía catorce pasajeros y milagrosamente no resultaron más que tres heridos. Estos lo fueron de gravedad y se nombran Anatolio Luis, Charles Daniel y Alfonso Emanet. El primero presentaba la fractura de la columna vertebral y los otros dos diversas heridas y contusiones por varias partes del cuerpo. El último tenía mutilados ambos braxos, sin que hayan sido encontrados dichos miembros.

Los choferes Batista y Núñez fueron detenidos y los lesionados trasladados al Hospital de esta ciudad, después de la primera cura. El estado de los tres es muy grave.

Fidel González.

ENFERMO DE CUIDADO

MATANZAS, diciembre 4.— DIARIO, Habana.

Se encuentra enfermo de bastante cuidado don Bonifacio Menéndez Valdés, presidente del Casino Español de Matanzas y persona de alta distinción en esta sociedad.

CORRESPONSAL.

VISITA DE UN INSPECTOR ESCOLAR

PUERTA DE GOLPE, diciembre 4. —DIARIO, Habana.

Hoy hemos sido visitados por el doctor Francisco Rodríguez Contreras, inspector escolar del Distrito. Este nos manifiesta que ha encontrado en buenas condiciones escolares la enseñanza, que la asistencia es normalmente buena y que los maestros trabajan con verdadero entusiasmo por mejorar diariamente la enseñanza.

CORRESPONSAL.

UNA TINTORERA DE CUATRO VARAS

NUEVITAS, diciembre 4.— DIARIO, Habana.

En el muelle conocido por «Carreras» en esta ciudad, pescó esta mañana Cheo Mojides, una tintorera que mide cuatro varas, estando exhibiéndola todo el día.

CORRESPONSAL.

ASALTADO Y ROBADO UN BILLETERO

PLACETAS, diciembre 4. DIARIO Habana (Por telégrafo)

Ayer noche se presentaron en la Jefatura de éste pueblo, ante el teniente Calderón, los vecinos José María y Tomás Cabrera, de 20 y 16 años de edad respectivamente, vecinos de la Carretera Central, denunciando que al cruzar cerca del Puente Elevado que existe a la entrada de la población fueron asaltados por dos hombres que vestían, uno el uniforme de la policía y el otro de soldado, los que les dijeron que iban a registrarlos para ver si portaban armas, sustrayéndole una hoja de billete de la lotería nacional número 5140 y la cantidad de un peso y cincuenta centavos en efectivo, dándose acto continuo a la fuga.

Agregaron los denunciantes que de este hecho dieron cuenta al oficial del Cuartel de la Guardia Rural, y que la hoja de billete era propiedad de Ramón García Becerra que se la dió a Tomás para vender. La policía investiga el hecho.

CORRESPONSAL.

LECHE PARA LOS NIÑOS

SAN ANTONIO DE LOS BAÑOS, diciembre 4.—DIARIO, Habana (Por Telégrafo)

Existe gran entusiasmo para el baile que el próximo sábado ha de efectuarse en los salones del Círculo de Artesano. El producto de la recaudación del baile será destinado a adquirir leche condensada para repartir entre los niños pobres de la localidad.

CORRESPONSAL.

DIECISIETE AÑOS POR EXPENDER MONEDAS FALSAS

MATANZAS, diciembre 4. DIARIO, Habana.

El fiscal de esta Audiencia ha dictado hoy conclusiones provisionales en una causa del juzgado de Alacranes contra Secundino Castro y Pedro Ellergo, por el delito de expendición de monedas falsas.

En dicho escrito el fiscal solicita para cada uno de los procesados la pena de 17 años, cuatro meses y un día de cadena temporal.

Los procesados se dedicaban a pasar monedas falsas, habiendo introducido algunas en distintos establecimientos del término de Alacranes.

Corresponsal

VARIOS HERIDOS AL VOLCARSE UN CAMION

STA. CLARA, diciembre 4. DIARIO, Habana

A las diez y media de la mañana de hoy se volcó un camión marca Ford en la carretera central, cerca del barrio Hatillo, término de San Diego del Valle. Dicho camión es propiedad de Antonio Reyes y procedía de Sagua la Grande.

El accidente se debió a habérsele desviado la dirección al vehículo, estimándose el hecho casual.

A causa del vuelco, resultaron lesionados menos grave, el chofer Bartolomé Machado, así como Paula Barreto, Irene Barreto y el menor de cinco meses de edad Pedro Raul Acosta, quienes viajaban también en el referido camión.

Los cuatro lesionados fueron traídos a la casa de socorro de esta ciudad, donde fueron asistidos por el doctor Martínez.

Armando Machado.

PRESOS POLITICOS LIBERTADOS EN REMEDIOS

REMEDIOS, diciembre 4. DIARIO, Habana.

Alfredo Sánchez Pérez, presidente del Ayuntamiento y de la Cámara de Comercio de Camajuaní, aspirante a alcalde de ese pueblo y Julio Antonio González, director periódico «El Pueblo», presidente del Partido Conservador de Camajuaní, aspirante a consejero anoche prestaron fianza por los presos políticos Manuel Gallo, que estaba enfermo en el Hospital y Julio González Maza y Pedro Godo Martín, detenidos como autores de la toma del Ayuntamiento de Camajuaní, cuando el movimiento revolucionario, los cuales quedaron en libertad y se trasladaron con los políticos citados a Camajuaní.

Veranes

INAUGUROSE EL AEROPUERTO DE LA PAN AMERICAN EN NUEVITAS

NUEVITAS, diciembre 4. DIARIO, Habana.—Hoy fué inaugurado el aeropuerto de la Compañía Pan American, llegando a esta ciudad en su primer viaje el avión N C 784, piloteado por Edwind C. Musick, procedente de Miami, Florida, conduciendo dos pasajeros en tránsito y tomando en ésta a los señores Austin Bremer, Achille A. Camngna, Ernesta A. Todd y John Hogan, los que se dirigen a San Juan de Puerto Rico.

Al hacer su amarizaje, fué saludado por más de ochocientas personas. Concurrieron al acto el supervisor militar, primer teniente Héctor Herrero, alcalde municipal, administrador de Correos, administradores de Aduana de Nuevitas y Puerto Tarafa y nuestro compañero Armando Brito, que ha sido designado por dicha Compañía como su representante en ésta y el señor Fermín Tejas.

A las dos de esta misma tarde partió el avión para el lugar de su destino. La empresa de los Ferrocarriles de Cuba corrió un tren especial, desde Camagüey a esta ciudad.

Corresponsal

INFORME SOBRE LA MUERTE DEL POLICIA BANDERA, EN SANTIAGO

SANTIAGO DE CUBA, diciembre 4. DIARIO, Habana.

Mañana presentará la policía Secreta del Gobierno provincial ante el juzgado de instrucción un amplio informe sobre el lamentable suceso ocurrido el 27 de noviembre, en que murió abatido de un balazo el policía municipal Bandera. En ese informe se acusa concretamente a Amador Odio Padrón, como autor de los disparos, concordando las señas personales con las que ofreció la señora Bolivar de Ros, en cuya casa refugióse Odio al huir.

Además, en el informe consta que Odio, en compañía de otro, fugóse de la ciudad hacia rumbo desconocido en un automóvil de chapa número 39461 propiedad de Antonio Hytlon, vecino de la calle Pizarro seis, siendo visto al pasar por Palma Soriano.

Matías Vega.

FIESTA POLITICA EN EL CENTRAL «ESPAÑA»

CENTRAL «ESPAÑA», diciembre 4. DIARIO, Habana.

Mañana, sábado, a las siete de la tarde, se constituirá en este central la Juventud Liberal. Han sido invitados y prometieron asistir el gobernador provincial señor Israel Pérez, el batallador representante a la Cámara señor Aquilino Lombard y nuestro querido alcalde municipal señor Cecilio Noble, así como las demás autoridades provinciales y municipales.

La comisión prepara un ponche de honor a tan distinguidas personalidades que nos honrarán con su visita. Existe mucho entusiasmo en toda la comarca para participar de esta fiesta política.

También existe gran interés para el juego de baseball que se celebrará el domingo próximo en este central entre los teams Matanzas Sugar de esta localidad y el Bellamar de Cárdenas.

Corresponsal.

CAUSA CONTRA UN ALCALDE POR PREVARICACION

SAN JUAN Y MARTINEZ, diciembre 4. DIARIO, Habana.

El juez de esta localidad doctor Subirats, ha iniciado la instrucción de una causa por el delito de prevaricación contra el alcalde municipal de este término César Vivero y otros.

Dicha causa se instruye a virtud de una denuncia presentada por el capitán Francisco María Pérez.

Corresponsal.

SUICIDIO DE UNA SEÑORITA

SAN JUAN Y MARTINEZ, diciembre 4. DIARIO, Habana.

En la noche de ayer ingirió fuerte dosis de polvos verdes París, la señorita Nieves Margarita Alonso, de raza blanca, falleciendo en la mañana de hoy.

El doctor Subirats ha ordenado las debidas diligencias, pues se ignoran las causas del suicidio.

Corresponsal.

SE QUEMO UNA CASA DE TABACO

ALQUIZAR, diciembre 4.—DIARIO, Habana.

En la finca «Flor de Cuba» se incendió quemándose totalmente la casa de tabaco propiedad del coronel Arenas. Dicha casa estaba vacía y se ignoran las causas que originaron el fuego.

CORRESPONSAL.

FIERA RIÑA ENTRE DOS CHOFERES

PUNTA BRAVA, diciembre 4.—DIARIO, Habana.

Frente al edificio «Los cinco hermanos» tuvo lugar esta noche una fiera riña entre un chofer de «La Occidental», nombrado Leopoldo Guanche, de 23 años, y otro de «La Pinareña», nombrado Ismael Arocha, de 29 años, siendo agredido este último por Guanche, quien le propinó un fuerte golpe en la cabeza con un cable de acero produciéndole una grave herida, de la que fué asistido por los doctores Alonso y Castro.

Según algunos testigos, primero tuvieron otra discusión en el puente de Macasta, donde se fueron a las manos. Según se nos informa, el disgusto obedece a la competencia entre ambas empresas.

CORRESPONSAL.

DOS DESCONOCIDOS REALIZAN UN VANDALICO ASALTO Y ROBO

CAMAGUEY, diciembre 4.—DIARIO, Habana.

En la carretera Central, camino del Country Club, fué asaltado por dos individuos ignorados, Juan Hernández Trujillo, a quien pidieron prestados dos pesos y después diéronle un cabillazo privándolo, y llevándole ochenta pesos en efectivo y un cheque por ciento veinte dólares.

Un soldado de la carretera persiguió a los sujetos, con tan mala suerte que arrolló el caballo que montaba Ramón Palacio, vecino de la finca «Guillermina», causándole lesiones en la región occipito-frontal y resultando herido el soldado en la cara y rodillas.

Fué imposible localizar a los individuos.

Luaces.

SACERDOTE CONDENADO

CAMAGUEY, diciembre 4.—DIARIO, Habana.

Ha sido condenado el Padre Manuel Mendiola, a quince días de arresto y una multa de cincuenta pesos, por infracción del Bando Militar No. 5.

Luaces.

FABRICA CLANDESTINA

Se ha ordenado por la Jefatura Local de Sanidad de la Habana se investigue si es cierto que en la fábrica de fideos, situada en la calle Zanja número 96, esquina a Marqués González, clausurada recientemente por orden Superior, se continúa elaborando el referido producto.

UNA ACLARACION

En las «Impresiones» del jueves día 3 comentamos un artículo en que se excitaba al pueblo cubano a un «boycot» implacable contra los productos norteamericanos. Al enviársenos el recorte se nos dijo que era de «La Correspondencia» de Cienfuegos. No lo publicó este querido colega sino «El Comercio» de aquella ciudad, no menos respetable para nosotros, a pesar de la yanquifobia de dicho artículo.

INGLES CON DISCO FONOGRAFICO **MUESTRA GRATIS**

Método nuevo Garantizamos por escrito que Ud. hablará, leerá y escribirá correctamente el inglés en poquito tiempo. 20 años de éxito. Pida informes hoy

INSTITUTO UNIVERSAL (P56) 1265 LEXINGTON AVE. NEW YORK

Sírvase enviarme sin obligación ninguna muestra gratis y completos informes:

Nombre........................ Dirección ....

LLOYD NORTE-ALEMAN

NORTH GERMAN LLOYD BREMEN

Noche Buena En España

El vapor "KARLSRUHE" saldrá Diciembre 5 para VIGO, CORUÑA, GIJON y BREMEN

Unica salida PARA LLEGAR COMODAMENTE A SU HOGAR ANTES DE LAS PROXIMAS PASCUAS

Otras salidas para Europa:

Diciembre 7 Vapor RIO PANUCO, para SOUTHAMPTON, BOULOGNE Y BREMEN.

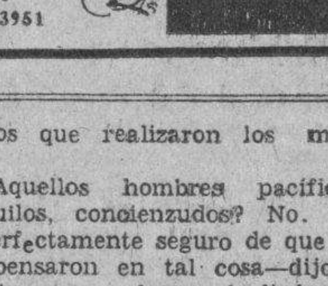

A. C. FABRICIUS & Co. S. en C.

AGENTES GENERALES

Pasajes Cámara: Obispo 28, A-3455 — Pasajes Tercera: Amargura 1, M-8066 — Fletes: Oficios 18, M-8082, M-3951

ANUNCIOS CLASIFICADOS DE ULTIMA HORA

ALQUILERES

A-1. Habana.

ALQUILO: Casa de gran capacidad, Salud 52, casi esquina a Escobar, zaguán, recibior, sala espaciosa, 14 habitacoiones, comedor, baño intercalado, cocina y dos patios. Llave en la tabaquería. Informes: A-4376.
A1 55717 4-14 Dic.

ESCOBAR número 14, bajos, sala, recibidor, comedor, tres cuartos, baño; otro de criados. Alquiler: $40.00. Informes: FO-2495.
A1 55648 4-9 Dic.

SAN MARIANO 29, entre San Lázaro y Buenaventura, sala, recibidor, comedor, cinco habitaciones, cuarto y servicio criados. Llave al lado. Precio rebajado.
A1 55724 4-7 Dic.

EN $32.00 LOS ALTOS de Cienfuegos 15, esquina a Misión, sala, saleta, tres cuartos, a la brisa. Informan: Telf. M-5503. Villamil.
A1 55710 4-7 Dic.

ALQUILO: Hornos y Vapor, cerca Parque Maceo, el mejor lugar de Habana, bonitos pisos modernos, sala, comedor, 2 habitaciones, cuarto de baño intercalado completo con servicio de agua caliente, cocina. Desde $20.00. Informan: Telf. M-2837. Llaves en carnicería.
A1 55639 4-7 Dic.

HERMOSOS ALTOS: San Miguel número 279, entre Basarrate y Mazón, sala, comedor, cuatro cuartos, baño y demás comodidades, acabada pintar, fresquísima, gran patio y entrada de criados. Informan: F-3833.
A1 55649 4-9 Dic.

ALQUILO 4 casas: San José 51, segundo $32: Concordia 117 bajos $30. Llave 2o.; San Benigno 59 cerca Correa $28. Jesús Peregrino 59 D cerca Soledad $30. Llaves al lado. Informes M-7785.
A-1 55738 4-6 Dic.

SE ALQUILA un hermoso 2o. piso de la casa Lagunas 68, entre Gervasio y Belascoaín; compuesto de sala, saleta, comedor, cuatro cuartos, baño y cocina de gas y carbón, construcción moderna y muy fresco. Precio $45.00. La llave e informes, en la misma.
A-1 55736 4-10 Dic.

ALTOS acabados de fabricar en $38.00 se alquilar. Salud 39 entre Campanario y Manrique al costado de la Iglesia de la Caridad, sala, comedor, 3 cuartos, baño intercalado y cuarto y servicio criados. Llaves bajos. Dueño F-1806.
A-1 55731 4-7 Dic.

ALQUILAN altos Monte 36 casa muy grande, lujo, comodidades, precio 58 pesos. Informan La Democracia. Teléfono A-4917.
A-1 55750 4-9 Dic.

ALQUILAN altos Someruelos 28, pegada Monte, precio 30 pesos, casa nueva con todas comodidades. Informan La Democracia. Teléfono A-4917.
A-1 55751 4-9 Dic.

COMPOSTELA y Sol. Se alquila el 3er. piso en edificio nuevo, con agua abundante propio para corta familia, llaves café esquina a Porvenir. Telf. M-5350.
A-1 55752 4-7 Dic.

ALQUILO en Lagunas y Gervasio accesoria, sala, comedor y Cuarto y demás servicios. Informan en la bodega. Telf. U-6648.
A-1 55747 4-9 Dic.

ALQUILAN bajos Corrales 241 pegados a Monte precio 25 pesos. Informan La Democracia. Teléfono A-4917.
A-1 55748 4-9 Dic.

ALQUILERES

MODERNOS BAJOS CON SALA Y 4 CUARTOS en $20

Se alquilan a 10 minutos del parque Central, calle Justicia esquina a Arango, una cuadra de los tranvías de la Calzada de Concha, al costado bajos con sala dos cuartos, en $16. Llaves, bodega esquina.
A-1 55732 4-7 Dic.

A-2. Vedado y Príncipe

CASA MADERA, inmejorables condiciones, muy ventilada y saludable. Calle I. número 230, entre 23 y 25. Baratísima. Informan en la misma.
A2 55638 4-8 Dic.

FRENTE AL PARQUE «Menocal», suntuosa residencia, cinco cuartos, cuatro servicios, biblioteca, roperos, garage, jardín, portal, terraza, tres cuartos criados. Informan: 6 y 15. Casa Balaguer.
A2 55720 4-7 Dic.

EN 45 PESOS MODERNA CASA CON GARAGE

Se alquila. Jardín, portal, sala, comedor, hall, 3 cuartos, baño completo, cocina de gas y carbón, cuarto y servicio criados y garage y lavadero. Calle 17 esquina 18. Llaves al lado.
A-2 55730 4-7 Dic.

SE ALQUILA altos de M. No. 48 entre Línea y 17. Terraza, sala, comedor, 4 cuartos, baño completo, cocina y pantry. Llaves en los bajos izquierda.
A-2 55735 4-8 Dic.

CASITAS INDEPENDIENTES, $10.00 Calle 26 entre 27 y 29, Vedado, portal, sala, cuarto, cocina, servicios, patio, todo independiente, dos meses fondo. Manzana de Gómez 364 de 8 a 12 a. m.
A2 54708 28-13 Dic.

A-5 J. del Monte y Víbora.

EN $22 elegante, moderna, propia para matrimonio de gusto, llave bodega. Córdova M-4462.
A-5 55758 4-7 Dic.

SE ALQUILA, Armas 20, Víbora, entre Santa Catalina y San Mariano. La llave en el 22. Informan, Monte 31. Telfs. A-4353 y XO-1867.
A-5 55755 4-7 Dic.

SE ALQUILA, Vista Alegre 25, Víbora entre San Anastasio y Lawton. Sala, comedor, tres habitaciones, la llave en la bodega. Informan Monte 31. Telfs. A-4353 y XO-1867.
A-5 55754 4-7 Dic.

A-6. Concha y Luyanó.

EN $27 Manuel Pruena 138 a 1½ cuadra de la Calzada Luyanó, moderna y ventilada semi-chalet. Portal, sala, saleta corrida, cuatro habitaciones, buen patio, servicios etc. La llave dega. Córdova M-4462.
A-6 55757 4-7 Dic.

A-7. Stc. Suárez y Mendoza.

$30.00: ALQUILO, San Benigno 57 casi esquina a Correa, portal, sala, saleta, cuatro habitaciones, comedor, baño intercalado, dos patios y servicio criados. Llave frente, número 52, altos. Informan: La Regente. A-4376.
A7 55718 4-14 Dic.

B-1 Casas Apartamentos

ALQUILO: Bonito departamento de esquina a Neptuno, con cuatro habitaciones, sala, comedor, cuarto y servicio criados, en Gervasio número 88. Informan: Bufete Morales y Solís, Manzana de Gómez 524, 525. Telf. A-9250.
B1 55650 4-9 Dic.

B-2 Locales y Naves

FRENTE A "PARTAGAS"

Calle 23, entre 14 y 16, Vedado. Se alquila un local para establecimiento, con dos garages o sin ellos. La llave en el mismo. Informan: F-5248.
B2 55624-25 4-7 Dic.

CALZADA DE JESUS DEL MONTE 268, muy próxima a la Esquina de Toyo, se alquila gran casa propia para establecimiento, con habitaciones interiores para familia o depósito. Tiene además, un local que puede adaptarse para taller o algo análogo. La llave en «La Muresa», al lado, y para más informes en Dragones y Zulueta, Teatro «Martí». Telf. A-3105.
B2 55725 4-7 Dic.

LOCAL para establecimiento Monte 34 entre Aguila y Angeles, precio 75 pesos. Informa La Democracia. Teléfono A-4917.
B-2 55749 4-9 Dic.

ALQUILERES

B-3 Departamentos

O-REILLY y Cuba, Departamento de esquina con dos grandes habitaciones con agua corriente.
B-3 55756 4-13 Dic.

SE SOLICITAN

S-2. Cocineras y Cocineros.

SOLICITO, criada que sepa cocinar bien, tenga buena presencia. Sueldo $10 calle 13 núm. 477 altos esquina a 12.
S-2 55760 4-6 Dic.

S-3. Manejadoras.

SE SOLICITA una manejadora de buen carácter y acostumbrada a tratar niños en Calzada 78 B, entre B y C, Vedado. Sueldo $12.00.
S-3 55740 4-7 Dic.

SE OFRECEN

O-1. Criadas y Criados.

DESEA COLOCARSE una muchacha española para cuartos, comedor o manejadora, ayuda a la cocina; tiene buenas referencias, desea casa de moralidad. Telf. M-3704.
O1 55621 4-7 Dic.

DESEA COLOCARSE joven española, de criada manos o maneadora; tiene buenas referencias. Telf. A-1518.
O1 55622 4-6 Dic.

DESEA COLOCARSE española, mediana edad, para los quehaceres de una casa; también sabe cocinar. Telf. U-5107.
O1 55652 4-7 Dic.

DESEA COLOCARSE joven española, para criada de mano, manejadora o criada de cuartos, sabe coser algo. Informan: Telf. F-5093.
O1 556660 4-7 Dic.

SE OFRECE JOVEN español, para criado de mano, es práctico en el servicio a la rusa; referencias de las casas más distinguidas, sale al campo. FO-7231.
O1 556662 4-6 Dic.

SE DESEA COLOCAR un joven español, de criado de mano, acostumbrado al servicio fino, ha servido en las mejores casas de La Habana, hace cocktails de todas clases. Llame: Telf. F-1849.
O1 55715 4-6 Dic.

DESEA colocarse una joven española para criada de mano o manejadora tiene buenas referencias. Informan: Telf. F-6281.
O-1 55739 4-6 Dic.

SE DESEA colocar una joven española de criada o manejadora, sabe cumplir con su obligación, lleva 10 años en el país, no tiene novio, para informes y referencias en la misma donde trabaja. F-5382.
O-1 55743 4-6 Dic.

DESEA colocarse una joven española de criada de mano o manejadora, entiende de cocina, tiene referencias. Teléfono M-8817.
O-1 55744 4-8 Dic.

O-2. Cocineras y Cocineros

PARA COCINAR o limpiar, desea colocarse una joven. U-2580.
O2 55618 4-7 Dic.

DESEA COLOCARSE una cocinera española, sabe cocinar y entiende de dulces; buenas referencias, duerme en la colocación. FO-2615.
O2 55636 4-7 Dic.

SE DESEA COLOCAR una joven española, para cocinar o criada de mano. Informan: F-5072.
O2 55689 4-6 Dic.

SE DESEA COLOCAR una cocinera española, cocina bien, entiende de repostería, no le importa ayudar a la limpieza, lleva tiempo en el país. Informan: F-6169.
O2 55729 4-6 Dic.

PARA COCINAR y limpiar en casa de corta familia o matrimonio solo, desea ofrecerse una joven española sin pretensiones y con buenas referencias, informan Telf. U-6225.
O-2 55742 4-6 Dic.

SE DESEA COLOCAR una cocinera de color inglesa, lleva tiempo en el país, es cocinera, repostera, cocina a la francesa, criolla y americana; tiene referencias. Informan: F-3282.
O2 55727 4-6 Dic.

O-6. Choferes

CHOFER ESPAÑOL, ofrece sus servicios a casa particular, sin pretensiones de sueldo, 12 años de práctica y dos años de recomendación de la última casa. Informan: A-9577.
O6 55684 4-6 Dic.

SE OFRECEN

O-12. Ofertas Varias.

DESEA COLOCARSE joven matrimonio húngaro, ella cocinera, repostera; él, criado; también conoce pinturas y carpintería, tienen una niña de 12 años, van al campo, entiende de cría de animales; tienen buenas referencias. Hablan español. A-3348.
O12 55632 4-7 Dic.

SE COMPRAN

C-1. Casas

CAMBIO: Casas por otras o por fincas con casa habitable. M-6380. M-3813.
C1 55631 4-9 Dic.

SE VENDEN

V-1. Casas.

VENDO DOS CASAS en la calle de Aguila, muy cerca de Monte. Miden 11 x 32 metros. Informan: Campanario 115, altos, de 1 a 2 de la tarde y de 7 a 9 de la noche.
V1. 55728 4-6 Dic.

GANGA RESIDENCIA Ave. CENTRAL $16.000.00

En este precio tan bajo, se vende la casa construída en la Avenida Central del Reparto Alturas de Almendares entre las Avenidas de New York y Londres, a la acera de la brisa, con jardín, portal, porche para bajada de automóvil, recibidor, sala, cuatro hermosas habitaciones, baño intercalado, comedor, pantry y cocina, garage, cuarto y servicio para criado, gran patio y jardines laterales, fabricación de primera de primera. De entrada $5.000.00, resto con facilidades de pago. Informe Sr. Santos Cardina, teléfono A-2578.
V-1 X 4-19 Dic.

V-2. Solares

HORROROSA ganga. Vendo solar frente Calzada Columbia entre 6 y 8, Reparto Nicanor del Campo, mide 12 por 25 $1.400. (Envidiable situación). Marrero. Aguiar 57. A-7672.
V-2 55737 4-6 Dic.

V-5 Muebles y Prendas

HOTEL MAISON ROYALE: Calle 17, esquna a J., Vedado; se venden muy baratos: camas, escaparates con luna, coquetas, tocadores, mesas de noche, mesas de centro, sillas, balances de portal, dos pianos, una cocina de gas, plantas varias. Informes, de 8 a 12 y de 2 a 7.
V5 55723 4-12 Dic.

POR EMBARCARNOS vendemos los muebles, juego sala finísimo, $75.00; recibidor, mesa y dos sillones, $13.00; reloj, $20.00; coqueta, $8.00; máquina «Singer», $20.00; lámparas, $10.00 y $12.00; ortofónica «Credenza» Victor $30.00, cuadros.
V5 55508 3-8 Dic.

MUEBLES

Liquidación forzosa por tener que dejar el local. Aquí encontrará el mueble que desee desde el más fino al más económico, juegos cuarto $35, comedor $40, sala $20, recibidor moderno $28 y así infinidad de muebles sueltos; tenemos pianos, radios, victrolas, tomamos sus muebles en cambio. Le damos facilidades de pago. «La Casa Inglesa», Salud 17. Telf. M-7179. F. Castro y Hno.
V-5 55745 4-19 Dic.

V-7 Automóviles y Accesorios

VENDO CAMIONCITO Chevrolet, perfecto funcionamiento, gomas completamente nuevas. Facilidades de pago. Se da barato. Amistad 120 al lado de La Reguladora. FO-1383 F-5389
V7 55105 4-7 Dic.

V-8. Instrumentos de Música

UN PIANO nuevo completamente se da por lo que ofrezcan, Monte 18 entre Angeles y Aguila.
V-8 55753 3-5 Dic.

SE VENDE un piano marca Aeolian, Concordia 121, entre Gervasio y Belascoaín.
V8 55726 4-6 Dic.

PARA LAS DAMAS

PD-6. De Interés para las Damas

SU COCINA

De cualquier clase se la adaptamos para uso de CARBON

Le seguirá prestando todo servicio.

LLAMENOS AL

U-8282

Gustosos le informaremos.

Le mandamos a su casa muestra de Fogatina para encender su CARBON, GRATIS.

EL ALMACEN

U-8282

EL MEJOR SERVICIO DE SACOS DE CARBON A DOMICILIO

55470 2 dic 4

DE INTERES GENERAL

PERDIDAS

PERDIDA de un maletín de mano negro extraviado en los Muelles del Arsenal el jueves tres por la noche a la llegada del vapor Florida. Se gratificará a quien lo entregue en 19 núm. 306 entre B y C, Vedado o avise al Telf. F-4780.
P. 55746 4-9 Dic.

¡¡GOMAS!!

LO QUE USTED NECESITA

Gomas Baratas
Gomas Garantizadas
Gomas de Primera Clase
Gomas de Segunda
Gomas de Todos Precios
Gomas de Todas Marcas
Gomas de Todos Tamaños
Gomas de Todos Colores

HABANA TIRE Co.

SAN LAZARO Y CAMPANARIO

ANUNCIESE EN EL DIARIO DE LA MARINA

FOLLETIN 5

CONCORDIA MERREL

EL HOMBRE SIN PIEDAD

Versión española de

ADELAIDA MENDEZ BLASCO

(De venta Casa Wilson, Obispo 52, teléfono A-2298)

ros, pero es siempre la caza, ¿no es verdad?— prosiguió interesada.

—El instinto de la caza es inmortal, porque en él va envuelto el de la propia defensa. Los salvajes cazan en la selva virgen; los hombres civilizados en las ciudades. El salvaje busca su presa en las bestias; el hombre civilizado en el...hombre. El salvaje envuelve a su hembra en la piel del leopardo que acaba de matar y exclama: «¡Miradme, soy su poderoso cazador!» El civilizado, diciéndolo, la envuelve en marias cibelinas. El salvaje se arma con una lanza; el civilizado con un abrelatas.

Judit le interrumpió, riéndose.

—Ha catalogado usted, netamente, los contrastes. Pero no parece que para usted resulte el hombre civilizado muy merecedor de aplauso.

—Al contrario, creo que es la maravilla de la creación, —contestó, haciendo eco a la risa de ella.—¡Las maravillas que su cerebro ha forjado! ¡Los descubrimientos que ha hecho, las invenciones que ha llevado a término! ¿No ha pensado usted nunca que los cien años interiores a nosotros han sido años de verdaderos milagros científicos y mecánicos?

Afirmó ella con la cabeza.

—¡Y usted me acusa de no tener de los civilizados un concepto bastante alto! ¡Y lo que parece es que usted no les ha hecho el honor de pensar en ellos en absoluto! ¡Figúrese, sólo cien años atrás las gentes meneaban la cabeza hablando de la locomotora de Stephenson y diciendo que jamás mataría al coche! ¡Que siempre habría gentes que no se apartarían del buen camino trillado!

—¡Cien años! —dijo Judit. —Bueno, en realidad, pensando en ello, no es una cosa muy larga. Yo he vivido casi un cuarto de siglo. Cuatro veces la duración de mi vida, y pasamos de la diligencia al tren expreso.

—¡Más aún... a volar! —concretó él.—Cien años entre la diligencia y el aeroplano. Cien años entre el viaje velero y los soberbios transatlánticos de línea. Cien años entre el postillón... y la radio. Con la televisión, además, que ya es un hecho... ¡Ahí tiene usted algunos contrastes!

Afirmó Judit, con los ojos fijos e interesados; y él agregó:

—Cien años entre las armas que se cargaban por la boca... y el Gran Berta. Jamás hubo otros cien años semejantes. Y todo llevado a cabo por el hombre civilizado de quien dice usted tengo tan pobre opinión. Piense usted que casi todas las maravillas que distinguen nuestra época son posibles por sus trabajos durante los últimos cien años.

—Y la guerra también, es de suponer—murmuró Judit.

—La guerra también, desde luego.

—Yo me pregunto si a ellos se les ocurriría alguna vez— dijo con lentitud.

—¿Ellos

—Los que realizaron los milagros.

—¿Aquellos hombres pacíficos, tranquilos, concienzudos? No. Estoy perfectamente seguro de que jamás pensaron en tal cosa—dijo él con firmeza, y luego, inclinándose sobre la mesa para hablarle más de cerca, agregó:—Es curioso que haya usted dicho eso. Cuando yo estaba ocupado diciéndolo con el fusil, algunas veces me he preguntado lo mismo: cuáles serían sus sentimientos si pudiesen ver lo que los hijos de su cerebro hacían posible. Y me los imaginaba estrangulándolos en su infancia, y llevándolos a escondidas para enterrarlos en el jardín de su casa.

Judit asintió con un gesto, y algunos instantes permaneció silenciosa.

—Pero entonces —argumentó, —tampoco hubiésemos tenido todos los resultados buenos y pacíficos.

—Desde luego que no. De modo que en conjunto, todo ocurre del modo mejor y siguiendo un vasto plan inabarcable. ¡Qué sello de sano y hermoso optimismo es el que a usted la marca!

Rióse levemente.

—De todos modos —dijo pensativa,— creo que yo hubiese procurado no pensar en ellos—en los creadores de los milagros, —en el momento que hablaban los fusiles..

—Temo que hay muchas cosas que a uno no le satisfacen, cuando empieza a pensar en esos contrastes de usted. El hombre de la selva y el de la ciudad resultan marchar desconcertadamente juntos. Y en cuanto a crueldad diabólica y refinada, la selva, comparada conla ciudad, resulta una clase dominical de inocentes párvulos.—La expresión familiar con que pronunció estas palabras le quitó todo aire de docta sentencia. Tenía una especial destreza para hablar de aquellas cosas de un modo agradable y superficial, pero aunque Judit ahora no hiciese sino sonreir, era aquella otra de las frases que estaba destinada a recordar más tarde. Y no mucho más tarde. Su conversación se deslizó luego por toda clase de cauces tan grata, tan de compañeros, que sólo cuando Judit se dió cuenta de que el claro sol de la tarde declinaba y de que la noche se echaba encima, vino a recordar que el último tren de regreso para Londres salía de la estación de Bosque Chemming, a las nueve, y que entre la estación y aquel jardín de ensueño mediaban ocho buenas millas, algunas de las cuales había que subir y bajar. Se puso en pie de un salto, contrariada, y explicó el por qué a Jaime Barry. Este aplacó en el acto sus temores.

—La magnífica estación por la que yo vine solo dista milla y media de aquí. Y el mismo tren que sale de su estación a las nueve, pasará por la mía alrededor de las ocho y media o algo así. Un suplemento de billete desde mi estación a la suya resuelve el problema cómodamente.

Pidieron prestada una guía, y comprobaron que estaba en lo cierto. Y un poco después iban camino de la estación. No tenían gran prisa, y siguieron el camino lentamente, más casi por completo silenciosos. Sólo dos veces durante el recorrido, el silencio se rompió. Una de ellas cuando Jaime le señaló una amplias puertas blancas, al otro lado de un campo, próximo al camino.

—¿Ve usted esas puertas? Es la alquería Darley.

Ella miró, hizo un leve gesto, y dijo:

—Parece un lugar delicioso.

Y otra vez, unos diez minutos después, en que ella dijo de improviso:

—Yo «deseé» este día, y lo he tenido. ¿No es maravilloso? —y suspiró, con un hondo suspiro de satisfacción.

—Maravilloso—asintió él.—Yo espero no haber sido un intruso en esa maravilla, ¿verdad?

—No lo fué— aseguróle ella, rápida.—Reapareció usted de un modo exacto en el momento conveniente; en el preciso instante en que yo comenzaba a desear alguien a quien hablar de todo. Si usted hubiese sido un urbícola, habría sido diferente. Pero usted era el hombre indicado: un ser «aire libre»... y comprensivo.

Llegaban a la estación. El andén estaba casi desierto, y se pasearon arriba y abajo matando los últimos minutos de espera.

—¿Vuelve usted a Londres esta noche? —preguntó ella tras unos instantes.

—No; me quedo en la fondo del pueblo. Quiero volver a ver mañana la masía.

—¿Y si se decide usted a comprarla?

—¡Un brinco más, y luego... a recogerme a casita!— dijo él riéndose.

—¿Un brinco más? —inquirió la muchacha.— Es decir que se marcha otra vez. ¿Fuera de Inglaterra?

Afirmó él con la cabeza.

—¿Pronto?

—A principios de la semana que viene.

Aquello era inesperado, y Judit no pudo impedir un «¡oh!» de sorpresa. Después añadió:

—Con qué tranquilidad habla usted de ello. Yo estaría preparándome muchas semanas antes —y ardiendo de fiebre de anticipación, rióse, con la respiración un poco entrecortada.

—No le pasaría cuando se hubiese acostumbrado, como yo, a tomar rumbos desconocidos quince minutos después de planearlo.

—Y volverá usted... ¿cuándo?

—Quizás el año próxmo, por esta época.

Judit estaba silenciosa.

—¿Se acordará usted de mí, y tomará el té conmigo otra vez? — interrogó él tras un instante.

—¿En el jardín de rosas? — ella le lanzó, al par que la pregunta, una mirada.

Miróla él a su vez.

Sí. Pongamos la de hoy como fecha de nuestra cita.

Judit se reía, levemente, sacudiendo la cabeza. Asintió:

M.E.C.D. 2016

ALQUILERES

A-1. Habana.

SE ALQUILA en Perseverancia número 10, entre Lagunas y San Lázaro, una casa compuesta de cuatro habitaciones, sala, saleta, comedor y demás servicios. Informes: Telf. F-2957. La llave en Consulado número 101, ferretería.
A1 55646 4-12 Dic.

SE ALQUILAN los altos de Muralla 83 y 85. Informan en los bajos, Humara. Telf. M-9093.
A1 55643 4-3 En.

PROFESIONALES

DRS. EN MEDICINA

DR. ABELARDO LABRADOR
Consultas gratis de 8 a 12 a. m. Pagas de 3 a 5 p. m. Enfermedades señoras, flujos crónicos, metritis, bronquitis, Corazón, riñones, diabetes, reumatismo crónico, enflaquecimiento. Inyecciones Neo Salvasán. Angeles 3, entre Reina y Estrella. Telf. A-0801.
Prof. 51333 6-6 Dic.

IMPOTENCIA, Histerismos, Psicastenia, Neurataxia, Asma esencial, Neuratrofia, Epilepsia toxénica, etc., Terapia, Fisiopsíquica. Curación rápida, Profesor Cardenal. Perseverancia 50, de 2 a 6. $5.00. M-8352.
Prof. 54223-33 25-10 Dic.

DR. FRANCISCO J. DE VELASCO
Corazón, Pulmones, Estómago. Intestinos
DR. RUBEN DE VELASCO ..
Corazón. Pulmones. Enfermedades de los niños
Consultas de 12 a 2 y de 1 a 3 Días laborables, Horas especiales previo aviso.
Salud 34. Telf. 5418.
Prof. 52598 13-13 Dic.

POR VIOLAR EL CENSO ACUSAN A UN ABOGADO

Ofrecía dinero a un individuo para que se inscribiera varias veces. Cédulas a extranjeros

Ha rendido un extenso y documentado informe—por conducto del Subinspector de la Judicial señor Juan F. Padrón que actualmente ejerce función de Jefe del Servicio Secreto del Censo,—al Juez de Instrucción de la sección segunda, el segundo jefe de dicho servicio censal señor Mariano Faget, quien, como es sabido, es Policía Especial de Gobernación, estando en comisión por decreto del Director del Censo, a las órdenes del primero de los mencionados. En ese informe el señor Faget formula gravísima acusación, acompañando las pruebas y señalando testigos, contra el abogado Oscar J. Cancio, conocido político de esta capital.

Antes de referirnos, concretamente al informe del señor Faget, bueno es hacer constar que la acusación que ahora formula se relaciona estrechamente con la que ya hiciera contra José de la Caridad Herrera Sotolongo Llanes o José de la Luz Caridad Herrera o Ramón Llanes Herrera, individuo que se inscribió, con distintos nombres en dos lugares, como ya se ha publicado.

Entre otras graves acusaciones, Faget señala a los señores Cancio y Pegudo como inductores del Llanes o Herrera, agregando que anoche, pasadas las siete, manifestó al propio Jefe del Servicio Secreto señor Padrón y a presencia de otras muchas personas, entre las cuales se encontraban algunos compañeros en la prensa, que él—Cancio—«le había facilitado dinero en distintas ocasiones al Llanes Herrera y le pagaba la habitación que ocupaba», con la finalidad de que el expresado individuo lo ayudase en sus intereses políticos en el barrio del Santo Angel, «quedando demostrado—dice el informa, textualmente—el acuerdo existente entre los señores Cancio y Pegudo y el también acusado Herrera Llanes, de inscribirse cometiendo falsedad».

Los mismos señores Oscar Cancio, Anselmo Rodríguez Rendueles y E. Pegudo, han sido con anterioridad acusados por el propio Faget, siguiendo instrucciones, según consta, del Director General del Censo, cuyas facultades están especificadas en la Ley que regula el funcionamiento del Censo.

Dada la gravedad de la denuncia y las pruebas que se acompañan, se tiene entendido que el Juez de Instrucción de la segunda sección seguirá procedimiento contra los mencionados señores Cancio y Pegudo y se citará a los numerosos testigos indicados en el informe de que damos cuenta.

NUMEROSAS CEDULAS DADAS A EXTRANJEROS EN BANES

El agente Avalos, del Servicio Secreto, ha rendido un informe a su Jefe dando cuenta de las cédulas que en su oportunidad, fueron recogidas de elementos extranjeros radicados en Banes, provincia de Oriente, por no haber optado esos elementos por la cuidadanía cubana. En ese informe se hacen constar los nombres, generales y números de cédulas.

OTRAS DENUNCIAS

El agente Armenteros denunció que el exenumerador Manuel de Cárdenas había inscripto falsamente, en Habana 238, a Ramón F. Junco Sterling, apropiándose de la cédula con fines políticos y como lo ha hecho en otras ocasiones, y por lo cual aparece encartado más de tres veces.

Luis Felipe Bryon y Máximo Pérez acusaron a Basilio Fundora Rodríguez, el que se inscribió en el término de Madruga, siendo su verdadero nombre Manuel María Rodríguez.

También en el barrio Quintanal se enumeró Oscar Regueyra Córdoba, quien tiene su residencia en la calle de Peraza sin número, en el pueblo de Batabanó.

El agente Bolívar Díaz, agente del Segundo Jefe del Servicio Secreto señor Faget, en un informe que acaba de rendir ha formulado acusación contra José de Jesús O-Reilly, el cual se inscribió en la casa Soledad 46, para apoyar las aspiraciones de determinados candidatos amigos, pudiéndose comprobar que no es vecino de dicha casa.

El doctor Aurelio Oiz Ramos y Eduardo Crespo, se inscribieron en la Casa Neptuno 61, donde existe un Gabinete Dental, pudiendo comprobar el agente Cruz que ninguno de los anteriores reside en la casa de referencia.

ALQUILERES

EDIFICIO "MENENDEZ"
Gervasio y Virtudes. Alquilo un primero, sala, recibidor, tres habitaciones, baño intercalado, cocina de gas y servicio criados. Informan en la bodega.
A1 55642 4-12 Dic.

BERNAZA 37, unos bajos propios para almacén. La llave en la imprenta de al lado. Informan: Humara. Telf. M-9093.
A1 55644 4-3 En.

MURALLA número 83 y número 85. Magníficos altos. Para más informes por los Telfs. M-9093 y A-2498.
A1 55645 4-3 En.

SE ALQUILAN los bajos de Antón Recio 73, esquina a Vives, sala, comedor, dos cuartos, baño, muy frescos. Precio baratísimo. La llave en los altos. Telf. M-5172.
A1 55640 4-7 Dic.

PISOS ALTOS
Cómodos. Completos. Confortables. Sala, comedor, 2 y 3 cuartos dormitorios. Cuarto y servicio de criados, con entrada independiente. Elevador día y noche. Renta rebajada. Gran edificio "Providencia", Carlos III número 12, esquina a Oquendo.
A1 55569 3-6 Dic.

ALQUILO: Muy frescos altos y bajos, Lealtad 112, entre Salud y Dragones, recibidor, sala, cinco cuartos, comedor, cuarto criados, baño completo, galería cerrada. Llaves, al lado. Informes: F-6581.
A1 55506 3-6 Dic.

ALQUILO: La casa Empedrado 55, de una sola planta, sala, comedor, cuatro cuartos, cocina, baño y otro de criados, patio y azotea. Verla de 9 y media a 11 y media. Informan: F-1972.
A1 55495 3-6 Dic.

SE ALQUILA: Planta baja, Refugio 7, entre Prado y Morro. La llave e informes, primer piso.
A1 55512 3-7 Dic.

SE ALQUILA en Monserrate número 145, frente a la nueva Estación de Policía, piso alto, acabado de fabricar, con sala, tres habitaciones, comedor al fondo, cocina y calentador de gas. Informan: Manzana de Gómez 240. Telf. A-4893.
A1 55563 3-11 Dic.

BERNAZA 68, casi esquina Muralla, en $45.00. Se alquila el alto, con sala, comedor, cinco habitaciones y servicios. La llave en la misma. Informan: F-3040.
A1 55419 2-9 Dic.

SE ALQUILA: Belascoaín 125, entre Reina y Estrella, primero y segundo pisos en 35 y 40 pesos, tres habitaciones, baño intercalado con calentador, cocina gas. Están sin estrenar. Más informes: Manzana de Gómez 240. Telf. A-4893.
A1 55565 3-11 Dic.

SE ALQUILA: San Lázaro número 305, piso primero en 50 pesos y segundo piso en 45 pesos, modernos, con hall, sala, gabinete, cuatro habitaciones, cocina de gas y cuarto con servicio de criados. Informan: Manzana de Gómez 240. Telf. A-4893.
A1 55567 3-11 Dic.

ALQUILO moderna planta baja de Reunión 7, sala, comedor, tres habitaciones, Habana. Telf. M-1089.
A1 55390 2-4 Dic.

CAMPANARIO 88
Casi esquina a Neptuno, se alquila segundo piso muy amplio, cuatro habitaciones, sala, comedor, cocina de gas, buenos servicios sanitarios, entrada independiente para la servidumbre. Precio: $55.00. Informes en bajos, peletería «Versalles». Telf. M-5842.
A1 555 84 3-5 Dic.

ENSANCHE DE HABANA
Pozos Dulces y Bruzón, se alquilan hermosos altos, compuestos de cinco cuartos, sala, recibidor, cocina de gas y carbón, servicio intercalado completo. Informan: Telf. U-6943.
A1 55583 3-6 Dic.

ENSANCHE DE LA HABANA
Pozos Dulces 10, se alquilan hermosos altos, compuestos de sala, recibidor, tres cuartos, baño intercalado completo, comedor al fondo, cocina de gas y carbón. Informan: Telf. U-6943.
A1 55582 3-6 Dic.

SE ALQUILA: La casa, piso tercero, edificio "Maseda", Campanario 80, esquina Neptuno, con recibidor, sala, tres cuartos, baño moderno, cocina, cuarto, servicio criados. Elevadores día y noche. Informan en la misma.
A1 55589 3-5 Dic.

EN $34.00 ALQUILO altos, Muralla número 29, sala, comedor, tres habitaciones, cocina carbón y gas, baño completo.
A1 55577 3-11 Dic.

SE ALQUILA en Habana y Muralla, segundo piso, con un gran salón para industria y habitaciones para vivienda. Informan: Manzana de Gómez 240. Telf. A-4893.
A1 55562 3-11 Dic.

ALQUILO la esquina San Lázaro 42, primer piso, sala, saleta, comedor, cuatro cuartos, baño moderno y criados, en $58. Amplios, ventilados. Informan, M-1681. Cocina gas, calentador.
A1 55296 1 dic 7

PEÑALVER 100, una cuadra de Belascoaín, tres preciosos pisos con toda comodidad y confort. Cada uno tres habitaciones, sala, comedor, baño intercalado, servicio criados. Informan. Suárez 3, M-1914.
A1 55617 3 dic 8

NEPTUNO 182, altos, entre Gervasio y Belascoaín. Sala, saleta, comedor al fondo, cinco habitaciones, baño intercalado. Bajo alquiler. Punto céntrico. Informan en los bajos.
A1 55597 3 dic 5

SAN LAZARO 288
Bajos, casi esquina a Lealtad, se alquila bonito y fresco. Informan, Reina 82. A-1805.
A1 55594 3 dic 7

OFICIOS No. 86
Se alquila este segundo piso, compuesto de cuatro habitaciones, sala, saleta y cocina de gas, servicio completo. Informan en el número 88. Telf. A-1474.
A1 55513 3-18 Dic.

SE ALQUILA en Neptuno 203, hermosa casa, tercer piso, con sala, recibidor, tres grandes habitaciones, baño intercalado, comedor y servicio de criados. Muy barata. Informan: San Miguel y Lucena, (café). Telf. U-5795.
A1 55511 3-6 Dic.

ANIMAS 137, (bajos). Sala, saleta y tres cuartos. Informan en la peletería «La Horma Grande», Aguila 213.
A1 55484 3-9 Dic.

OFICIOS No. 88-A
Se alquilan en el primero y segundo piso, espléndidas habitaciones, frente a la Alameda de Paula.
A1 55515 3-18 Dic.

ALQUILO: Revillagigedo 108, amplia casa, sala grande, cinco cuartos, buen patio, entrada para automóviles, acabada de pintar. Informan: Telf. A-9303.
A1 55496 3-7 Dic.

SE ALQUILAN los bajos de Animas 151, entre Gervasio y Belascoaín, sala, saleta, comedor, cocina, cinco cuartos, baño completo en $45.00, mínimo. Informan, los altos. Telf. FO-7976.
A1 55481 3-9 Dic.

SE ALQUILAN los altos de Compostela 189, todos decorados, muy frescos, por $33.00.
A1 55430 3-6 Dic.

CONCEPCION DE LA VALLA 14
Entre Campanario y Lealtad. Se alquilan dos habitaciones, baño, cocina, en la azotea, luz y agua. Informan: Segundo piso.
A1 55543 3-9 Dic.

GANGA. $30. Gloria 42, altos, esquina a Suárez. Acabada de pintar. Sala, comedor, cuatro habitaciones; cocina y baño. Llaves: Gloria 11, bajos. Propietarios: Vapor 10. U-1971.
A1 54960 30 Dic. 5

SE ALQUILAN

CASAS MODERNAS

JOVELLAR 27, entre Aramburo y Hospital: Sala, comedor, dos habitaciones, baño y cocina, $27.00 y $32.00.

JOVELLAR 30 Y 51, entre Hospital y Espada: Sala, comedor, dos habitaciones, baño y cocina. $18.00, $20.00 y $21.00.

JOVELLAR 34, entre Espada y Hospital: Recibidor, sala, cuatro habitaciones, baño, comedor, cocina, cuarto y servicio de criados, $45.00.

VAPOR 43, 45 y 47, entre Hospital y Espada: Sala, comedor, dos habitaciones, baño y cocina, $25.00 y $30.00.

CALLE 16 número 3, entre 9 y 11, en el Vedado: Sala, comedor, dos habitaciones, baño, cocina, cuarto y servicio de criados, $30.00 y $20.00.

CALLE TERCERA número 381, entre 2 y 4, en el Vedado: Recibidor, sala, cuatro habitaciones, baño, comedor, cocina, cuarto y servicio de criados. Precio de situación.

SAN JOSE 111, entre Oquendo y Soledad: Sala, dos habitaciones, baño y cocina $13.00.

MAZON 35 Y 37 entre Valle y Zapata: Sala, comedor, tres habitaciones, baño, cocina, cuarto y servicio de criados $25.00 y $27.00.

INFORMES: OFICIOS 22, ALTOS. Telf. M-9837.
A1 53466 20-5 Dic.

CAMPANARIO 56, segundo piso, sala, recibidor, tres habitaciones, baño intercalado completo, comedor, cocina, cuarto y servicio criados. Informan, Campanario 54, principal.
A1 55456 2 dic 5

EN $25.00, QUE RESULTAN $22.50, POR SU PRECIO NADA MEJOR
Se alquilan en $25.00, que resultan $22.50, las cómodas y ventiladas casas bajas, calle de Agustín Alvarez número 15 y 18, entre Marqués González y Oquendo, a dos cuadras de Belascoaín y una del Nuevo Frontón, acabadas de pintar, compuestas de sala, saleta corrida, tres habitaciones, cocina, patio y demás servicios, con abundante agua, calle pavimentada y mucha luz. Vecindario de moralidad. Las llaves en el número 10. El inquilino que durante seis meses, pague bien y cuide la casa, tendrá derecho a que el séptimo mes se le cobren solamente $10.00 por el alquiler, e igual en los siguientes semestres. Si el inquilino tiene buenas referencias que se puedancomprobar, se aceptará sólo un mes en fondo. Informes: Edificio «Bacardí». Apartamento 401, Sr. Francisco Torres. De 10 a 12 a. m. y de 3½ a 5½ p. m. Telf. A-7830.
A1 55237 1-6 Dic.

AGUILA 6, Bajos
Sala, comedor y tres cuartos, $40.00
TROCADERO 44, altos
Sala, comedor, cinco cuartos, $45.00
Informes en
THE TRUST COMPANY OF CUBA
Departamento de Bienes
Obispo 53. Telf. M-6917.
A1 55055 30 dic 10

BUFETE DE LOS DOCTORES FERNANDEZ Y CUADRADO
Departamento de Administración de Bienes

COMPOSTELA 86, altos, sala, comedor, cinco habitaciones, terraza, servicios. $40.00.

MERCED 28, altos modernos, sala, recibidor, cuatro cuartos, comedor al fondo, baño intercalado. $45.00.

SAN IGNACIO 84, dos espléndidos altos modernos, lujosos, sala, recibidor, cinco hermosas habitaciones, baño intercalado, comedor, cocina, servicio criados. $40.00.

CUBA 33: Preciosas casas, decoradas en colores, recibidor, sala, comedor, tres y cuatro habitaciones, regio baño intercalado, luz y limpieza de escaleras y conserje. Por pertenecer a las Religiosas Clarisas, se dan extraordinariamente baratas. Edificio «Santa Clara», el mejor de la ciudad, ocupando toda la manzana de Cuba, entre Sol y Santa Clara, frente al antiguo Convento. Desde $35.00 a $55.00 Para familias escogidas.

CUBA 156, sala, saleta, cinco habitaciones, dos cuartos de baño, cocina y gran patio. $35.00.

LUZ 43, sala, saleta, cinco grandes habitaciones, comedor corrido, dos cuartos de baño, dos patios, una gran habitación en la azotea. $40.00.

CONDESA 40, gran sala, una habitación, patio, servicios. $18.00.

MERCED 28, bajos, sala, saleta, tres cuartos, baño intercalado, comedor, cocina, dos patios y servicio de criados, moderna. $35.00.
Informes, O-Reilly 26, altos. Tel. M-2602
A 55414 2-7 Dic.

SE ALQUILAN los altos de Lamparilla 35 esquina Compostela, compuestos de sala, comedor, dos cuartos, cocina de gas y demás servicios, informan en los bajos.
A1 55438 2 dic 6

ALQUILO altos, Condesa 11 entre Campanario y Lealtad. Sala, comedor, tres habitaciones, baño intercalado, cocina, servicio de criados. Informan, F-1929.
A1 55477 2 dic 5

$25.00. ALQUILAMOS calle Plasencia, a una cuadra Calzada Infanta, hermosos altos, sala, dos cuartos, baño intercalado completo, cocina, comedor y patio; también casa interior $23.00. Informan U-1177.
A1 55375 2-12 Dic.

25 PESOS, modernos bajos y altos. Finlay 139, Salud 180, Aramburo 58. Sala, comedor, dos cuartos, baño intercalado, cocina gas. Informes teléfono U-4603.
A1 55458 2 dic 8

GANGAS SEALQUILAN

CON O SIN MUEBLES. MAGNIFICO EDIFICIO. DRAGONES Y AMISTAD. PROPIO PARA HOTEL. APROVECHE TEMPORADA. PRECIO DE SITUACION. A-4358, M-6263. ALTOS BOTICA "SARRA"
A1 6930 2 Nov. Ind.

SE ALQUILAN
Los bajos de Industria 16, con sala, comedor, dos cuartos con baño intercalado moderno, cuarto de criados, con su baño y cocina. Entrada independiente. La llave en la misma. Informa: M. Gamba, en Prado 110-A., (altos). Telf. M-6971.
A1 55357 2-5 Dic.

SAN JOSE 95, esquina Lucena, cerca Belascoaín. Altos, sala, comedor, recibidor, tres grandes habitaciones, baño moderno, cocina gas o carbón. Informes en la carnicería, o en los altos.
A1 55313 2-8 Dic.

CALLE VILLEGAS número 76, bajos, entre Teniente Rey y Muralla. Se alquila casa, sala, seis cuartos, comedor, cocina, baño, $55.00. F-1183.
A1 55350 2-17 Dic.

LAGUNAS 2, altos, sala, comedor, tres cuartos, cocina, baño, dos cuartos en azotea. Informes: M-2363. F-3199 Llave en frente, tintorería.
A1 55182 1-11 Dic.

Los Económicos del DIARIO

Cuando una persona seria —dama, o caballero— desea un empleo decoroso y duradero, en el que el sueldo aunque no sea grande, se cobre puntualmente, ofrece sus servicios en el DIARIO varios días, y el destino digno en una casa solvente aparece pronto.

Los LEE quien Puede PAGAR

ALQUILERES

VILLEGAS 88
Alquilo casa con sala, recibidor, comedor, cuatro habitaciones bien amplias, baño intercalado y servicios para la dependencia. Telf. A-2746.
A1 55339 2-9 Dic.

$28.00: ENTRE San Nicolás y Antón Recio, Tenerife 6, modernos bajos, con sala, comedor, tres cuartos, uno chico, cocina, baño intercalado y patio. Dueño: A-4311.
A1 55426 2-5 Dic.

ALTOS baratos, $30, nuevos, cuatro cuartos, baño completo, demas comodidades. Romay 25, media cuadra Monte. Abierto 1 a 6. Joyería Albela. U-5783.
A1 55202 1 dic 7

SE ALQUILAN dos bonitas casas bajas, sin estrenar, con portal, sala, dos habitaciones, cuarto baño completo, cocina de carbón y calentador. Precio, $24 una. Almendares número 33 entre Bruzón y Desagüe.
A1 55257 1 dic 4

BERNAZA 39 alquilo altos amplios, frescos, sala, saleta, comedor fondo, cinco habitaciones con lavabos agua corriente, baño completo, cuarto servicio criados, cocina. Informes, A-3568.
A1 55444 2 dic 5

INDIO 14: Se alquila moderna, sala, saleta, cuatro habitaciones, baño intercalado, comedor, cuarto y servicio criados. Barata. Llave India 16 o M-2603.
A1 55153 1-6 Dic.

ALQUILO $45.00, el cómodo y fresco piso principal de Tejadillo 30; casi esquina a Habana, con cocina de gas, de fabricación moderna. Llaves bajos. Informan: Bernaza 23, tintorería.
A1 55174 1-5 Dic.

ALQUILO Cárdenas 57, altos, $40.00 esquina Gloria, botica, comedor, cocina gas y carbón, baño, agua motor, llave botica. Informan: Bernaza 23, tintorería.
A1 55173 1-5 Dic.

SAN RAFAEL y San Nicolás, en $35 cada uno se alquila alto y bajo con sala, comedor, dos habitaciones baño y cocina. La llave en la bodega. Informan, F-3040.
A1 54901 29 dic 5

SE ALQUILAN altos, en lo mejor de La Habana, Animas 181 altos, con sala, saleta, dos cuartos, baño y cocina. Informan: I-6349.
A1 54661 28-6 Dic.

OBRAPIA 65, alquilo hermoso piso con sala, saleta, cinco habitaciones, cuarto de baño, cocina y servicios al fondo. Precio de situación. Informan en la misma. Telf. A-3314.
A1 54643 28 dic 5

SE ALQUILA, Infanta 43, altos y bajos, compuestos de sala, comedor, gabinete, terraza, tres y cuatro habitaciones, baño completo intercalado y cocina de gas. Informa, Luis Gonzalez. Telf. U-1157.
A1 55059 30 dic 6

SE ALQUILA, Jesús Peregrino casi esquina a Santiago, una accesoria. Precio de situación. Informan, Luis González. U-1157.
A1 55065 30 dic 6

ALQUILO, Estrella 73, bajos, casi esquina San Nicolás, compuestos de sala, saleta, tres habitaciones, comedor al fondo, cuarto y servicio de criados, baño completo intercalado y cocina de gas. Luis González, U-1157.
A1 55060 30 dic 6

ESTRELLA 67, esquina San Nicolás, principal, moderno, capacidad para dos familias, dobles servicios, baño completo, cuarto criados, cocina gas, carbón. Con garantía metálica usted pone precio.
A1 53093 30 dic 5

ALQUILO altos de Estrella 239 entre Infanta y Avesterán, compuestos de sala, comedor, tres cuartos, baño y cocina de gas. Informa, Luis González, teléfono U-1157.
A1 55061 30 dic 6

ALQUILO linda casita recién terminada. Florida número 1, bajos, esquina Gloria, baño de lujo, agua caliente y fría, para un matrimonio o personas mayores, $25. Llaves, bodega, U-4742, A-6524.
A1 55114 30 dic 4

BAJOS: SAN RAFAEL 143-D., amplios, tres cuartos, sala, comedor, rebajados a $33.00. Informa: Secades, Hospital 6. Telf. U-7152.
A1 55379 2-5 Dic.

$32.00 ALTOS: Concordia 178, entre Hospital y Espada, tres cuartos, sala, comedor, baño completo, gas, agua abundante. Informes: Secades. Telf. U-7152.
A1 55378 2-5 Dic.

HABANA: Pronto a desocuparse, se alquila casa una planta, en Sitios 70 y medio, hoy Víctor Muñoz, entre San Nicolás y Manrique, sala, dos habitaciones, comedor, baño, cocina, patio muy grande. Precio último: 20 pesos. Dos meses fondo. F-2321.
A1 55381 2-6 Dic.

VIRTUDES 70, esquina a San Nicolás, altos y bajos, se alquilan juntos o separados, propia para comisionista o gabinetes profesionales. Los altos para familia de gusto. Teléfono F-4963.
A1 54844 30 dic 10

ENTRE Compostela y Habana, Acosta 43. Se alquila un bonito principal, muy barato, 2 habitaciones en los bajos. Informan en la misma de diez a doce y Amistad 48, a todas horas
A1 55053 30 dic 7

LOMA DE LA UNIVERSIDAD: Ronda 1, piso segundo, esquina Neptuno sala, cuatro cuartos, baño intercalado, comedior y cocina gas, baño criados. Puede verse de 2 a 6. Informes: Telf M-1541.
A1 54989 30-9 Dic

ALQUILERES

GANGAS SEALQUILAN

CON SOLO UN MES ADELANTADO

CASAS

Alej. Ramírez 4. Aptos. cómodos, limpios y ventilados	$ 12.00
Cuba y Chacón, 25 cuartos, varios baños ..	$125.00
Cuba 44. Casa 2. Sala, saleta, 3 cuartos, baño, comedor, cocina	$ 45.00
Infanta 70. Sala, recibidor, 3 cuartos, baño, comedor, cocina	$ 30.00
OMOA 81 N. Sala, 3 cuartos, comedor, cocina, baño	$ 20.00
Peñalver 116-A., sala, comedor, 2 cuartos, baño, cocina	$ 18.00
San Lázaro 12. altos. Sala, saleta, 4 cuartos, baño, comedor, cocina	$ 48.00
San Lázaro 35 C, Víbora, sala, tres cuartos, baño, comedor, cocina	$ 20.00
San Lázaro 222, departamentos	$ 25.00
San Miguel 170, altos. Sala, recibidor, 4 cuartos, baño, comedor, cocina	$ 60.00
17 número 361, altos. Sala, recibidor, gabinete, 4 cuartos, galería, baño intercalado, comedor, cocina, cuarto y servicios criados	$ 95.00
San Nicolás 173. Sala, saleta, 3 cuartos, baño, comedor, cocina	$ 35.00
Pedro Pernas 13, altos, sala, saleta, 3 cuartos, baño, comedor, cocina	$ 25.00
20 y 21. Sala, tres cuartos, baño, comedor, cocina	$ 18.00
San Bernardino 34, portal, sala, saleta, 3 cuartos, baño, cocina, servicio criados	$ 25.00
Santa Irene 94. A. S. Suárez Sala, 2 cuartos, baño, comedor	$ 15.00
Velázquez número 30, bajos. Sala, comedor, 2 cuartos, baño, cocina	$ 15.00
Lindero 24, Dptos.	$ 10.00
12 y 23. Departamentos frescos	$ 10.00
22 número 24. Dptos., sala, comedor, 2 cuartos, baño, cocina	$ 8.00
Lindero 24, Dptos.	$ 13.00
Someruelos número 7, sala, comedor, dos cuartos, baño, cocina,	$ 25.00
Octava entre 5a. y 7a., Miramar, sala, 3 cuartos, baño, comedor, cocina	$ 40.00

LOCALES

Cuba 70	$ 45.00
Trinidad 24 y 24 y 1-2, Cerro	$ 20.00

A-4358 M-6263 M-2096

ALQUILO Modernos altos y bajos. Basarrate y 9 y 77 casi esquina a San José, sala decorada 4 y 3 cuartos, baño intercalado, acabado de pintar, único precio 30 pesos, la llave el papel dice. Informan U-7017.
A1 55034 30—5 Dic.

POR 15 PESOS
Casas en La Habana, completas, no alquile sin verlas. Puerta Cerrada número 83 al 93, tienen todas las comodidades.
A1 C-6937 27-5 Dic.

SE ALQUILAN los altos de Carlos III y Oquendo, muy baratos. La llave en la bodega de la esquina. Informan. Obrapía 7. Telf. A-1752.
A1 54586 29-12 Dic.

A $25.00: ALQUILO San Joaquín 126 casi esquina Calzada Cristina, a una cuadra Calzada Jesús del Monte, el piso bajo y el primer piso alto de esta moderna casa de tres plantas, sala, recibidor, tres cuartos, comedor fondo, buen patio cemento, baño intercalado, cocina azulejada, gas, calentador y servicio criados, mucha agua, al fondo, Calzada Jesús del Monte 137-A.. Informan y aquí un magnífico segundo piso alto, con gran vista en $30.00. Telf. A-8903.
A1 54579 27-9 Dic.

SAN LAZARO 98, bajos modernos, comedor, tres cuartos, baño intercalado, hall; otro departamento interior, sala, dos cuartos. Informan: M-2863 F-3124. Llaves en los bajos.
A1 54531 27-7 Dic.

ANIMAS 127: Se alquilan los altos compuestos de sala, comedor, cinco habitaciones, baño, cocina y terraza al fondo. Precio: 45.00. Informan: Bufete de Arellano. M-3936.
A1 53608 21-5 Dic.

SE ALQUILAN los altos de Obrapía 10, muy baratos: tiene doce cuartos. Informan: Obrapía 7. Telf. A-1752.
A1 54585 27-12 Dic.

LAGUNAS 60 G, primer piso, entre Gervasio y Escobar, 30 pesos, último precio, moderna, baño intercalado completo. Informan, Cerro 532, teléfono I-1002 La llave en el solar del lado. Los encargados.
A1 55269 1 dic 8

REVILLAGIGEDO 1, alquilo la planta baja, clara y fresca, sala, recibidor, tres habitaciones, comedor, servicio intercalado y criados, gran patio y traspatio de 9 a 11 y de 2 a 5.
A1 55254 1 dic 5

ESPLENDIDOS PISOS, todos decorados, tienen, sala, comedor, tres hermosas habitaciones, baño intercalado, cuarto y servicio criados, moderna y lujosa fabricación. Neptuno 216, esquina Soledad. F-5039.
A1 55388 2-6 Dic.

SE ALQUILAN los bajos de Barcelona número 10. Informan en la misma, de 9 a 11. Telf. FO-1045.
A1 55398 2-12 Dic.

SE ALQUILAN los altos de Monte e Indio y un entresuelo. Informan: Bajos, bar.
A1 55217 1-9 Dic.

BENJUMEDA 56, ALTOS
En 30 pesos, se alquilan los lujosos, modernos y frescos altos de Benjumeda número 56, entre Marqués González y Oquendo, sala, saleta corrida, tres habitaciones, baño intercalado completo y calentador. Las llaves en los bajos. El inquilino que durante seis meses pague bien y cuide la casa, tendrá derecho a que el séptimo mes se le cobre medio alquiler. Si el inquilino tiene buenas referencias que se puedan comprobar, se aceptará solo un mes en fondo. Informes: Sr. Francisco Torres. Edificio «Bacardí» número 401. De 10 a 12 a. m. y de 3½ a 5½ p. m. Telf. A-7830.
A1 54308 26- Dic.

NEPTUNO 332 Y 344, altos, entre Infanta, Basarrate, sala, recibidor, tres cuartos, baño completo, comedor, servicio, cocina. Llaves, bajos. Informan, Habana 186. Teléfonos M-1541 y F-1795.
A1 54992 30 dic 5

INFANTA 32, ALTOS
Entre San Rafael y San José, muy frescos, agua abundante, terraza al frente y al fondo, sala, gabinete, saleta, cuatro habitaciones, baño intercalado, comedor, servicios criados; llaves, informes, Infanta 30, altos.
A1 55047 30 dic 5

CUBA 89. Alquilo departamentos altos y bajos, sala, comedor, cuatro y cinco habitaciones, cocina, baño y doble servicio, $34. Informan, Grandes Almacenes El Número 15. Monte número 15. Llave bodega.
55068 30-9 Dic.

GALIANO 42
SE alquilan los hermosos pisos bajo y alto de esta fresca, moderna y bien situada casa. Propios para establecimientos. Informa: Estrada, Aguiar 71. Telf. A-7656.
A1 54408 26-11 Dic.

ALQUILO, Corrales 2-C, primer piso, sala, saleta, comedor, cuatro habitaciones, cocina, baño y servicio sanitario, $50.00. Llaves e informes, Grandes Almacenes El Número 15. Monte número 15. Telf. A-2803.
A1 55070 30 dic 8

LEALTAD 10 1-2, en $30, se alquila el bajo con sala, comedor, tres habitaciones y servicios, la llave en Lagunas y Lealtad, bodega. Informan, F-3040.
A1 54902 29 dic 5

ALQUILERES

CONCORDIA 177, primero, entre Soledad y Aramburu. Sala, recibidor, cinco habitaciones, baño intercalado, comedor, cocina, servicio criado. Informes, La Moda, Neptuno 62. A-4454.
A1 55044 30 dic 6

CASA moderna, altos, regalada, $20, sala, saleta, tres cuartos, baño intercalado. Universidad y Cruz del Padre, una cuadra de Infanta. Llaves, bodega.
A1 55048 30 dic 8

ALQUILO, San Rafael 102, bajos, 50 pesos; altos, 60 pesos. Sala, saleta, cinco habitaciones, comedor corrido, baño completo. Informan, Aguila 213, peletería, teléfono U-3769.
A1 54980 30 dic 5

LOMA DE LA UNIVERSIDAD: Mazón 2-A., bajos, esquina a Neptuno, sala, tres cuartos, baño intercalado, comedor y servicio criados. Llaves en el mismo de 2 a 6. Informes: Habana 186. Telf M-1541.
A-1 54987 30-9 Dic.

NEPTUNO 216, bajos y 220, altos, entre Marqués González y Oquendo, propias para larga familia. Sala, cuatro cuartos, comedor, baño, cuarto y servicio criados. Llaves, bodega esquina Oquendo. Informes M-1541
A1 54988 30-9 Dic.

ALQUILO el moderno y muy fresco primer piso con vista a la calle, todas las habitaciones, Amistad 110 esquina a Barcelona, muy próxima al Capitolio y a todos los paseos, teatros y tiendas. Informan, Neptuno 113, altos. Telf. M-1774.
A1 53743 22 dic 7

SALUD 146, en 25, se alquila un bajo con sala, comedor, cuatro habitaciones y servicios, la llave en el bajo. Informan, F-3040.
A1 54903 29 dic 5

SE ALQUILAN casas modernas y baratas en Arbol Seco número 69 y 71, entre Santo Tomás y Benjumeda, compuestas, sala, cuatro cuartos y demás servicios. Precio, $25. Más informes, Telf. U-1478.
A1 55072 30 dic 30

ALQUILO, Monte 15, 2 primeros pisos, juntos o separados, terraza, sala, saleta, hall, comedor, 9 grandes habitaciones, cocina, 2 baños y doble servicio, a $80. Llaves e informes. Grandes Almacenes El Número 15. Monte número 15. A-2803.
A1 55071 30 dic 8

CONCORDIA 271 altos, sala, comedor, tres cuartos, baño intercalado completo, cocina gas, dos cuartos en azotea. Informes: M-2863 F-3199. Llaves: Concordia 263, bajos.
A1 54132 25-5 Dic.

MONTORO 20, una cuadra Carlos III y otra Paradero Príncipe. Alquilo estos hermosos y espaciosos altos. Precio reajustado. Llaves bajos. Informes: Sr. Manteca, Cuba 76.
A1 54567 27-9 Dic.

MERCED 3: Se alquila una casita compuesta de sala, comedor, dos cuatos, servicio sanitario, ducha y patio. Precio: $25.00. Informan: Bufete de Arellano. M-3936.
A1 53609 21-5 Dic.

PRADO 77-A., alquilo el primero y segundo piso alto, de esta espaciosa y suntuosa casa, apropiados, casa huéspedes. Precio reajustado. Verlos, de 2 a 5.
A1 54569 27-9 Dic.

JOVELLAR 39, entre M. y N., una cuadra Universidad. Alquilo el bajo, el primer piso y el cuarto de esta moderna y confortable casa, capaz regular familia, todas comodidades y de criados. Precio muy reajustado. Verlos de 9 a 2 allí. Informes: Sr. Manteca, Cuba 76.
A1 54574 27-9 Dic.

PRADO 107: Se alquilan los pisos principal y segundo, juntos o separados. Se compone cada uno de sala, recibidor, ocho habitaciones amplias, baño, hall, comedor, cocina, propios para Asociación o Club. Se admiten proposiciones. Informan: Bufete de Arellano: M-3936.
A1 5360 21-5 Dic.

SE ALQUILAN los hermosos altos de Jovellar 26, con cuatro cuartos, sala, saleta y comedor. La llave en la esquina. Informan: Obrapía 7 Telf. A-1752.
A1 54588 27-12 Dic.

A-2. Vedado y Principe

VEDADO: Paseo 255, entre 25 y 27. Sealquila una casa mediana. Precio económico. Informan: Telf. F-4422.
A2 55655 4-11 Dic.

SE ALQUILAN los altos de M. número 4, entre 11 y 13, esquina a Calzada. Informan en los altos, sala, seis habitaciones, hall, dos baños intercalados, comedor al fondo, pantry y cocina.
A2 55661 4-12 Dic.

VEDADO: Calzada 132, entre 10 y 12, elegante casa, altos y bajos, juntos o separados; muy rebajadas. Dueña: I-4877.
A2 55686 4-6 Dic.

VEDADO: Pasaje «Arango», Calzada, entre 10 y 12, elegante pasaje a familia de toda moralidad, casitas muy cómodas, lindas y frescas; muy rebajadas. I-4877.
A2 55685 4-6 Dic.

VEDADO: Línea 91, esquina Seis, alquilo hermosísima habitación esquina brisa, con lavabo agua corriente, gran portal, vista calle, caben cuatro o cinco personas; otra con baño, propia matrimonio, casa honorable. Magnífica comida. Precio módico. F-5632.
A2 55701 4-14 Dic.

ALQUILO CASA, altos, moderna, dos habitaciones, sala, hall, baño etc., una, bajos, con jardín, portal, sala, etc., calle 24, entre 25 y 27, Vedado. Casa rústica. Próximas a 28.
A2 55704 4-7 Dic.

SE ALQUILAN: 25 número 414 enrte 4 y 6, bajos. A. número 264, entre 27 y 29, altos. A. número 264, entre 27 y 29, bajos. Las llaves en la bodega. Informan: 2 número 8. Telf. F-1173.
A2 55707 4-8 Dic.

SALQUILO: Once 133, entre K. y L., modernos altos, terraza, sala, hall, tres cuarto, baño de color intercalado, comedor, pantry, cocina, cuarto y servicio de criados, garage. Llave e informes en los bajos.
A2 55716 4-9 Dic.

ALQUILO: En lo mejor del Vedado, dos casas, (altos), M. y 17, sala, comedor, tres habitaciones, hall, baño, cuarto, servicio criados. Informan: M-160, (altos).
A2 55719 4-12 Dic.

17 NUMERO 88 entre M y N, punto ideal, amplio bajo, cuatro habitaciones y demás comodidades. 40 pesos. Informes, A-0849.
A2 54887 29-9 Dic.

ALQUILO en 21 y 4, altos de esquina, con sala, recibidor, comedor, tres grandes habitaciones, baño intercalado, cuarto y servicio de criados. La llave en la bodega. Informan: teléfono M-6095.
A2 55177 1 dic 7

ALQUILO: 19 entre Paseo y A., Vedado, bajos modernos, jardín, portal, sala, comedor, tres habitaciones, baño intercalado, cocina y calentador de gas, cuarto con servicio criados. Informan: Manzana de Gómez 240. Telf. A-4893.
A2 55564 3-11 Dic.

VEDADO: Alquilo chalecito moderno, en la calle Tercera entre E. y F., con jardín, portal, sala, gabinete, comedor, cocina y cuarto con servicio de criados en los bajos y terraza, cuatro habitaciones y dos baños en los altos. Informan: Manzana de Gómez 240. Telf. A-4893.
A2 55566 3-11 Dic.

SE ALQUILA: En el Vedado, calle Línea esquina a J., hermosa residencia, con todas comodidades necesarias y grandes jardines. Informan: Manzana de Gómez 240. Telf. A-4893.
A2 55558 3-11 Dic.

REGALO DE NAVIDAD: Alquilo altos, casa Teniente Rey número 84, recibidor, sala, cinco cuartos, baño y cocina. Precio: $60.00. Informa: Pedro Sabí, Obispo 16. Telf. A-8065.
SE ALQUILA en el Vedado, calle F. y 27, un moderno y amplio chalet. Informan: F-1618.
A2 55319 2-8 Dic.

ALQUILO calle 17 entre L y M, los bajos, número 12. Sala, recibidor, cuatro habitaciones, dos baños, dos cocinas, cuarto criada y demás servicios, alquiler, $80
A2 55595 3 dic 11

ALQUILERES

VEDADO: Alquilo los modernos, frescos y cómodos bajos de la casa calle 8, número 11, entre 21 y 23. Llave, bodega 23. Informan: M-8713.
A2 55534 3-6 Dic.

SEIS ENTRE 35 y 37, Vedado, jardín, portal, sala, comedor, un cuarto, baño, cocina, patio y garage, $20.00 La llave en 37 y 6, bodega.
A2 55478 3-8 Dic.

ALQUILO modernos altos 23 y 4, sala, recibidor, comedor, baño de loza intercalado, cocina, cuarto, servicio de criados. Muy barata. F-6189.
A2 55529 3-7 Dic.

MODERNOS ALTOS: G. número 40, entre 17 y 19, seis habitaciones, closets, tres servicios para familia, cuarto de criados y servicio, garage. Precio: $120.00. F-1592.
A2 55555 3-7 Dic.

VEDADO: Se alquilan los altos de M. número 37, entre 19 y 21, sala, recibidor, galería, terraza, cinco cuartos, baño, comedor, cuarto y servicio de criados y garage. La llave en los bajos. Informan: Reina 1. Telf. A-1443.
A2 55522 3-9 Dic.

VEDADO: Se alquilan altos con cuatro hermosas habitaciones, garage. Calle Once 392, entre 2 y 4. Telf. F-4531.
A2 55359 2-3 Dic.

VEDADO: 23 número 352, entre Paseo y 2, hermosos altos, seis habitaciones, baños y servicio para criados. Llave, bodega de la esquina. Telfs. F-5224 A-1796.
A2 55874 2-12 Dic.

EN LO MEJOR DEL VEDADO: Calzada y 6. Alquilo altos espaciosos, siete cuartos, tres baños, sala, comedor, servicio criados, independiente, garage dos máquinas. Llaves, informes, bajos.
A2 55367 2-11 Dic.

VEDADO: Calle Tercera número 467, entre 10 y 12. Se alquila casa, jardín, portal, sala, dos cuartos, comedor, cocina, baño, $17.00. F-1183.
A2 55349 2-17 Dic.

2 NUMERO 225, entre 23 y 25, Vedado, se compone de jardín, portal, sala, comedor, cuatro cuartos, baño, cocina y cuarto y servicio de criados en la azotea, Precio $55.00. Informan: Bufete de Arellano. M-3936.
A2 54066 24-5 Dic.

SE ALQUILAN casitas independientes (altos y bajos) con sala, comedor, dos amplias habitaciones, cocina y baño, 10, 11 y 12 pesos. Pasaje Vega. Calle 15 entre 18 y 10, Vedado.
A2 55333 2-7 Dic.

ENTRADA VEDADO: Calle Once entre L. y K., alquilo chalet moderno, dos pisos, cuatro cuartos, dos baños intercalados, dos cuartos criados, garage, etc. Informan: Telf. F-2124.
A3 55343 2-12 Dic.

FRENTE AL VEDADO TENNIS, Quinta 118 esquina a 12, portal, sala, cuatro habitaciones, baño intercalado, comedor, cocina, cuarto servicio criados, moderna, fresquísima. $40.00. F-3411.
A2 53845 2-7 Dic.

EN LO MEJOR del Vedado. Calle 16 esquina a 2, se alquila una muy linda y moderna planta baja, compuesta de portal corrido, sala, comedor, tres habitaciones con baño intercalado y closets, cocina y cuarto y servicio de criados. Informan en la misma.
A2 55421 2-6 Dic.

VEDADO: Alquilo casa moderna, bajos, $38.00. Altos, $34.00. Sala, saleta, cuatro habitaciones, comedor, baño completo, cuarto, servicio criados, calentador Calle 20 y 15. Informan, bodega.
A3 54925 30 Dic. 5

SE ALQUILA hermoso chalet en Avenida de España, antes 17, número 448, entre 8 y 10, Vedado.
A2 55275 1 dic 6

F NUMERO 3, entre Tercera y Quinta, baratísima, propia para familia numerosa, se alquila con sala, saleta, 6 habitaciones, baño y patio. Precio, 35 pesos. La llave al lado.
A2 55143 1 dic 7

VEDADO, B número 2, alquilo modernos espaciosos bajos. Jardín, portal, sala, saleta, seis cuartos, patio, traspatio, comedor al fondo, gran baño. Altos, terraza, sala, saleta, cuatro grandes cuartos, servicio criados. Muy baratos. F-4479.
A2 54827 29 dic 8

VEDADO. Calle 15 número 483, entre 26 y 28. Se alquila casita, sala, cuarto, comedor, cocina y cuarto de baño, precio 13 pesos. Informes, teléfono F-1188.
A2 55040 30 dic 10

11 No. 170 entre Y y J. Espléndida casa con garage. Teléfono F-1058. Espada 22 B. bajos, entre San Rafael y San Miguel.
A2 54917 30 Dic. 10

ALTOS DE ESQ., EN $40.00
Se alquilan los modernos y frescos altos de 10 número 199, esquina a 21, Vedado, compuestos de sala, saleta corrida, tres habitaciones, baño intercalado completo, calentador y servicio para criados. Las llaves en la misma. Informa: Sr. Francisco Torres, Edificio «Bacardí», número 401. De 10 a 12 a. m. y de 3½ a 5½ p. m. Telf. A-7830.
A2 55234 1-6 Dic.

SE ALQUILAN los altos de la casa calle 4, entre Calzada y Línea, Vedado, compuesta de terraza, sala, tres grandes habitaciones con baño intercalado y servicio de criados independientes. La llave en los bajos. Precio $50.00. Para más informes: Telf. F-5369.
A2 55228 1-9 Dic.

VEDADO: Alquilo 10 entre 17 y 19 No. 160 hermosa, cómoda casa a la brisa y un alto, todo a la brisa. Informan en la misma.
A2 54966 30 Dic. 9

SE ALQUILAN los altos de F 198, entre 21 y 23, compuestos de sala, saleta, comedor, seis cuartos, dos cuartos de baño completos, cocina, pantry, despensa, comedor de criados, dos cuartos de criados y garage. La llave en los bajos. Informan, 27 número 91. Telf. F-5821.
A2 55185 1 dic 11

VEDADO: Se alquilan los altos de la casa Villa Berta situados en B., esquina a 25, compuestos de terraza, sala, recibidor, comedor, seis cuartos de familia, cuarto de baño, pantry, cocina, cuarto y servicio de criados, muy frescos y ventilados. Precio rebajado a $65.00. Informan en la Notaría de Arellano y Recio. Telf. M-3936.
A2 55184 1-16 Dic.

ALQUILO: Vedado, altos, C. número 169 entre 17 y 19, terraza, sala, comedor, dos baños, cuatro cuartos, baño y cuarto criados. $55.00. Llave: 171. F-1364.
A2 55198 1-5 Dic.

VEDADO. Calle 16 número 111 entre 11 y 13, en $20 se alquila con sala, comedor, dos habitaciones y servicio. La llave al lado. Informan F-3040.
A2 54904 29 dic 5

LINEA 136, bajos casi esquina 12, sala, recibidor, cinco cuartos, dos baños intercalados, saleta calentador, cocina, servicio criados, garage. Llave al lado. Informan: Habana 186 altos Telf. M-1541 y F-1795.
A2 53993 30-5 Dic

ALQUILO en $50.00 altos, J., esquina a 11, sala, saleta, comedor, cuatro cuartos, baño intercalado moderno y habitación alta con baño de criados. Llaves e informes: F-2928.
A2 54172 25-5 Dic.

ALTOS MODERNOS, 11 esquina 10 terraza, hall, sala, saleta, comedor pantry, siete habitaciones, dos baños, cocina, servicio criados, garage. Rebajada $65.00. Telf. FO-1056.
A2 54029 24-6 Dic.

VEDADO $25.00 alquilo casa nueva jardín, portal, sala, dos cuartos, baño intercalado completo comedor cocina gas, patio. 5a 76 entre A y B.
A2 54924 30 Dic. 5

2 NUMERO 3, Vedado, alquilo los espléndidos, confortable altos de esta hermosa casa, capaz regular familia. Precio reajustado. Llaves: Calzada y Dos, (café), Sr. García.
A2 54564 14-9 Dic.

VEDADO, 27 y Baños, se alquila piso alto, acabado de pintar, sala, comedor, tres habitaciones, baño completo, cocina gas, precio de situación llaves bodega.
A2 54740 28 dic 6

ALQUILERES

ALTOS EN EL VEDADO, $34.00
Se alquilan los modernos y frescos altos en la calle 10 número 187, entre 19 y 21, compuestos de sala, saleta corrida, tres habitaciones, baño completo intercalado, calentador y servicio de criados. Abundante agua. Las llaves en la misma. Informes: Edificio «Bacardí». Apartamento 401, Sr. Francisco Torres. De 10 a 12 a. m. y de 3½ a 5½ p. m. Telf. A-7830.
A2 55236 1-6 Dic.

CALLE 17 número 456. Se alquilan estos altos, los más frescos del Vedado, frente al parque Menocal y cerca de dos buenos colegios. Sus cuartos son amplios, una hermosa terraza y todas las comodidades para una familia de gusto. La llave e informes en los bajos. Telf. F-1944.
A2 55050 30 dic 5

ALQUILO altos, K-166, entre 17 y 19, compuesto de terraza, sala, comedor, cocina, baño, cinco habitaciones grandes, cuarto y servicio criados. Informes, K 166, bajos.
A2 54710 28 dic 6

VEDADO: Se alquilan bajos con todas las comodidades y gran patio, Calle 15, entre 8 y 10, número 441, casi esquina al parque. Telf. F-3869.
A2 54656 28-6 Dic.

VEDADO: En $40.00 alquilo modernos altos C-270, entre 27 y 29, tres habitaciones, hall, baño intercalado, cuarto criados con baño, agua abundante, cocina de gas y carbón, entrada independiente para criados. Informan: Telf. F-2597.
A2 54648 28-5 Dic.

VEDADO: Alquilo Calzada 168 entre 20 y 22, sala, comedor, cuatro habitaciones, baño intercalado, garage, dos habitaciones de criados, cocina de gas, traspatio.
A2 55142 1-5 Dic.

VEDADO: Calle H-146, entre 13 y 17, piso alto, con cinco cuartos, uno de criados y demás comodidades. Informan: H-144.
A2 54234 25-5 Dic.

CALLE 25 número 424. Se alquila esta casa con portal, sala, cuatro habitaciones, comedor, cocina de gas y carbón, baño y servicio de criados, patio al fondo y jardín. M-1931.
A2 54153 25-10 Nov.

VEDADO: Paseo 25, hermosos altos, siete habitaciones, dos baños intercalados, servicio criados. Paseo 226, hermosos altos, cinco habitaciones, baño intercalado, servicio criados. Telfs. F-5224 A-1796.
A2 54156 25-5 Dic.

A-3 Cerro y Palatino.

SE ALQUILA: Calzada del Cerro 440-Y frescos y lujosos altos, con limpieza de escalera, rebajados de precio, propios para personas de gusto. Informan: A-2647.
A3 53221 25-5 Dic.

SE ALQUILA calle Cintra 2-C., sala, tres cuartos, baño completo, cocina y patio grande, a una cuadra del Paradero de Palatino. Llave e informes al lado. Precio: $17.00 a $15.00. Telfs. I-7813 y U-1923.
A3 55139 1-5 Dic.

MODERNAS y lindas casitas a 10 y 12 pesos, sala, dos habitaciones, cocina y servicios y patio, puerta y ventana a la calle, cerquita del Paradero del Cerro. Calle Infanta número 63, esquina Paniagua.
A3 55387 2-7 Dic.

XIFRE número 1, esquina a Carlos III y una cuadra Infanta. Se alquilan los frescos departamentos, compuestos de sala, saleta, tres cuartos y comedor, baño intercalado y servicio criados. Llaves en la bodega. Informes: Sres. Zaldo y Compañía. Cuba 76 y 78. Telf. A-8903.
A3 54571 27-9 Dic.

ALQUILO HERMOSA casa Prensa 3, $25.00, pegada al paradero del Cerro, con portal, sala, comedor, tres grandes cuartos, cuarto baño. Informan: Bernaza 23, tintorería. Llave, bodega.
A3 55170 1-6 Dic.

A-4. Marianao y sus Repartos

REPARTO ALMENDARES: Alquilo, moderna casa, jardín, portal, sala, tres cuartos, baño lujoso, hall, comedor, cocina, un cuarto criados, lavadero, garage, patio, traspatio, tranvías ómnibus, B. y 16. FO-2342.
A4 55657 4-7 Dic.

REPARTO: Nicanor del Campo, 18 y 15. Alquilo la planta baja, compuesta de jardín, portal, sala, tres habitaciones grandes, hall muy amplio baño intercalado, comedor al fondo, cocina y servicio de criados, traspatio de cemento. Todo moderno. Llave en los altos. Informes: Telf. A-2747.
A4 55706 4-7 Dic.

SE ALQUILA: Baratísima, con garage y hermoso jardín, bonita casa de dos plantas, Avenida Oficiales, dos cuadras paradero Columbia. Informes: FO-2809.
A4 55678 4-7 Dic.

MARIANAO: Se alquila la casa Samá 4, con sala, comedor, seis cuartos y uno alto, muy grande, baño y servicio para criados. La llave al lado de Telf. A-1805.
A4 54950 30 dic 5

AMPLIACION de Almendares. Se alquila en Avenida Cuarta, entre 11 y 12, hermoso chalet, compuesto de jardín, portal, sala, comedor, hall, cuatro habitaciones, baño intercalado, pantry, cocina, cuarto y baño para criados, garage con un cuarto alto y gran patio. Para informes: hotel Roma. Telf. M-6644.
A4 54568 27-3 Dic.

GENERAL LEE y Reina, (Marianao), Quemados, casa cuatro cuartos altos, comedor, garage, etc., en planta baja, acabada de construir. Informes: M-2863 F-2124. Llaves: General Lee núm. 3.
A4 54530 27-7 Dic.

CASA NUEVA con finquita, junto al paradero Quemados, (Marianao). tres cuartos, baño intercalado, etc., platanal, siembras, etc., 6,000 varas. Informes: F-2124 M-2863. Llaves: General Lee 33.
A4 54181 25-5 Nov.

AVENIDA 10 entre las calles 9 y 10, Ampliación de Almendares: Se compone de sala, recibidor, tres cuartos, baño, comedor, cocina, cuarto y servicio de criados. Precio: $35.00. Informan: Bufete de Arellano. M-3936.
A4 5361 21-5 Dic.

AVENIDA 10 entre 11 y 12, Ampliación de Almendares, bellísimo chalet moderno, tiene jardín, portal, sala, recibidor, cuatro habitaciones, baño intercalado, comedor al fondo, garage, cuarto de criados y cuarto de chófer. $55. Bufete Fernández y Cuadrado, O-Reilly 26. M-2602.
A4 55461 2 dic 7

REPARTO ALMENDARES, 5 entre 8 y 10, alquilo hermosa residencia lujosísimamente decorada, jardín lateral, portal, sala, recibidor, galería comedor, 4 cuartos, pantry closet y traspatio, árboles frutales. $50. Informes I-5090.
A4 55194 1-11 Dic.

SE ALQUILA: Calle 9, esquina a 10, La Sierra, una casa, jardín, portal, sala, comedor, cuatro habitaciones. La llave en la bodega. Informan: FO- 3162.
A4 55548 3-9 Dic.

SE ALQUILA moderna casa acabada de construir en la Avenida del Parque y Avenida de América, reparto Alturas del Río Almendares. Jardín, portal, sala, saleta, 3-4, baño intercalado, hall y comedor al fondo, garage, cuarto de criados. Se puede ver a todas horas. Informan en Estrella 46. A-6444.
A4 55459 2 dic 6

SE ALQUILA en $20, preciosa casita, portal, sala, dos cuartos, comedor, servicios modernos, buen patio y cenador. Avenida 2a. entre 7 y 8, Buena Vista, 1 1-2 cuadra tranvía Playa. FO-2857.
A4 55472 2 dic 6

LA SIERRA: Alquilo casa sin estrenar. 6 entre A. y B., jardín, portal, sala, tres habitaciones; otra criados, buen baño, cocina, garage y patio. $45.00.
A4 55483 3-7 Dic.

SE ALQUILAN casas, Ampliación Almendares, calle 12, Avenida 10; calle 10, entre Avenida 8 y 9, jardín, portal, sala, hall, comedor, cuatro cuartos, baño intercalado, cocina, pantry, garage, cuarto alto, $87.00, $55.00 $32.00. FO-2836 FO-2437.
A4 55498 3-7 Dic.

M.E.C.D. 2016

ALQUILERES

MODERNAS CASAS. PORTAL, 2 CUARTOS, COCINA, BAÑO Y PATIO EN $11.

Lo más barato que se puede encontrar. Calle de Gutiérrez esquina a Barreto, una cuadra de la Calzada Columbia, y del Paradero de Orfila. Llaves bodega esquina. Dueño F-1806. A-4 55733 4-7 Dic.

ALMENDARES B y 14 altos se alquilan en 30 pesos. Llaves en los bajos. A-4 55734 4-8 Dic.

ALQUILO casa moderna, decorada, 3 habitaciones y garage, calle Fuentes entre D y C, Ampliación de Almendares, en $45. Teléfono FO-2476. Su dueño, Estrella 193. A4 54690 28 dic 5

PRECIO REAJUSTADO: Bonita casa, moderna, Reparto Buenavista, Avenida Quinta, entre 3 y 4, portal, sala, dos habitaciones, baño intercalado, comedor y cocina. Precio: $20.00. Informan: F-1592. Llave al doblar. A4 55554 3-7 Dic.

A-5 J. del Monte y Víbora.

ALQUILO

Armas 22 entre San Francisco y Concepción, media cuadra tranvías y ómnibus, sala, comedor, tres cuartos, baño intercalado. Llaves, bodega esquina San Francisco. Informa: Fonseca, Luz 1-A., Jesús del Monte. Telf. I-3361. A5 55311 2-12 Dic.

ALQUILO: Goicuría 76, entre Milagros y Libertad, nueva, jardín, portal, sala, saleta, tres habitaciones; otra criados, comedor, cocina, traspatio, garage. $40.00. Telf. I-1603. A5 55323 2-26 Dic.

ALQUILO 10 y 11, con luz, casitas interiores dos habitaciones, cocina, baño y patio independiente, Milagros 124, entre Lawton y Armas, una cuadra tranvías. A5 55322 2-6 Dic.

VIBORA, alquilo hermosa y fresca casa, Estrada Palma 105. Portal, sala, comedor, cinco cuartos, dos baños, garage, precio 50 pesos: puede verse de 3 a 5. Telf. I-1524. A5 55259 1 dic 7

SE ALQUILA en $20.00 la casa San José 48, entre Altarriba y Espeleta de sala, dos cuartos, baño intercalado y comedor, cocina, patio. Informan Telf. I-6056. A5 55162 1-6 Dic.

ALQUILO accesoria interior, Jesús del Monte 20, cerca Esquina de Tejas, $10.00, dos grandes habitaciones, cocina independiente. Informan: Bernaza 23, tintorería. A5 5517 1-6 Dic.

ALQUILO HERMOSOS altos, Jesús del Monte 74, $37.00, sala, saleta, cuatro cuartos, cerca Quinta de Dependientes. La llave, bodega. Informan: Bernaza 23, tintorería. A5 55172 1-5 Dic.

EN LA CALZADA de Jesús del Monte 213, se alquila esta casa en $18.00 compuesta de sala, comedor, tres cuartos y patio, con entrada por dos calles, a una cuadra del Puente Agua Dulce. Las llaves en la barra de enfrente. Informan: M-3741. A5 55190 1-7 Dic.

ALQUILO: Vista Alegre 14, entre San Lázaro y San Anastasio, portal, sala, hall, seis cuartos, bajos y dos altos con sus servicios completos, comedor corrido, despensa, garage, para tres máquinas y demás comodidades. Punto muy fresco y alto. A5 55158 1-6 Dic.

ALQUILO altos y bajos independientes Fomento B entre Arango y Municipio. Portal, sala, saleta, tres habitaciones, baño azulejeado, calle adoquinada, a una cuadra del tranvía. Llave: bodega. Informes: Arango 7. $25. A5 54923 30 Dic. 6

ALQUILO casas, Arango número 4, media cuadra de Jesús del Monte, sala, comedor y dos habitaciones, portal y demás servicios, hay de varios precios y comodidades. X-2235. A5 54815 29 dic 7

MILAGROS 110, entre Zayas y Cortina. Modernos altos y bajos, independiente. Garage. Cómodos y amplios, a 40 pesos. Informes, A-0849. A5 54886 29 dic 6

LOMA de Chaple, se alquila el chalet más fresco de la Víbora en Luz número 15, esquina a Pasaje Iznaga, con jardín, portal, sala, recibidor, comedor lujoso, baño, cocina y servicio de criados, en los altos cuatro hermosos cuartos, gran baño y terrazas. Se alquila muy barato. La llave en la misma. Informan, Lealtad 238, teléfonos A-2689. U-2256. A5 54745 28 dic 13

ALQUILO $33.00, J. B. Zayas 31, entre E. Palma y Libertad, portal, sala, 3 cuartos, baño intercalado y calentador, comedor fondo, cocina, servicio criados y patios. Informan: Virtudes 130, altos. U-1809. A5 55397 2-8 Dic.

ALQUILO hermosa residencia, San Mariano y Felipe Poey, con amplio portal, sala, saleta, gran comedor, pantry, cinco hermosos cuartos con closets, dos baños, hermoso hall, garage dos máquinas, dos cuartos criados y lavandería. Precio reajustado. Informan en la misma. A5 55389 2-5 Dic.

VIBORA: Lujosa residencia, Milagros esquina Bruno Zayas, pisos marmol, siete habitaciones, tres baños, hermoso comedor, garages. Véala 3 a 5. F-3959. A5 55401 2-6 Dic.

VIBORA: $25.00. Alquilo, Dolores 25 entre Lawton y San Anastasio, cerca tranvía, sala, tres habitaciones, baño, comedor, patios. Llave, bodega. Informan: F-3959. A5 55402 2-6 Dic.

VIBORA: $32.00. Alquilo bajos y altos, Milagros 16, entre Calzada y Delicias, sala, saleta, tres habitaciones, comedor. Llave allí. Informes: F-3959. A5 55403 2-6 Dic.

SE ALQUILA la espaciosa casa, capaz para numerosa familia, de Pedro Consuegra número 2. Para verla en la misma de 9 a 12. Informes: Sr. Manteca, Cuba 76. A5 54568 27-9 Dic.

NO PAGUE tanto alquiler, vea los ventilados, cómodos altos de la peluquería Cortina 42, entre Santa Catalina y Milagros, media cuadra de la línea Santos Suárez. Agua abundante. A5 54540 27-7 Dic.

YA POR SOLO 10 pesos con luz, casitas interiores, independientes, a media cuadra de la línea de Santos Suárez, Figueroa 21, entre Santa Catalina y Milagros. A5 54539 27-7 Dic.

PRECIOSOS ALTOS $25. Y $30

Acabados de pintar, Calzada Jesús del Monte 137-A., casi esquina Calzada Cristina. Alquilo el piso alto de esta moderna casa de tres plantas, sala y saleta espaciosas, cuatro cuartos, baño intercalado completo, comedor fondo, cocina gas, calentador y servicio criados, (mucha agua); al fondo, por San Joaquín, un piso bajo, magnífico, $25.00. Llaves, segundo piso alto 137-A. Telf. A-8903. A5 54576 27-9 Dic.

ALQUILO moderno chalet, Milagros 164 esquina Avenida Acosta. Portal, sala, recibidor, cinco habitaciones, garage, servicio de criados y demás comodidades. Precio, $40. Informan, A-3061. A5 54446 26 dic 6

EN $10.00 casitas modernas, dos cuartos, cocina, patio y servicio, San José 56 entre Altarriba y Espeleta, Víbora. Informan: F-5762. A5 54165 25-5 Dic.

SE ALQUILA: Sola 133, entre Santa Catalina y Milagros, jardín, portal, sala, comedor, tres habitaciones, baño, cocina, patio, servicio criados. Fresca y moderna casa. Informan: A-2647. A5 54222 25-5 Dic.

EN $20.00 CASA moderna, sala, dos cuartos, baño intercalado, comedor, cocina y patio, San José 56, entre Altarriba y Espeleta, Víbora. Informan: F-5762. A5 54166 25-5 Dic.

ESPLENDIDO chalet, alquiler de situación, Carmen 2, Víbora, media cuadra de Calzada, cinco habitaciones, dos baños, garage 2 máquinas, cuartos y baños criados, amplio jardín. Informan, F-3317. A5 46462-51493 5 dic 5

ALQUILERES

A-6. Concha y Luyanó.

ALQUILO: Arango 63, entre Cueto y Rosa Enríquez, Luyanó, mampostería, portal, sala, tres habitaciones, comedor, baño intercalado, cocina, cuarto servicio criados, patios. Llave, al lado. A6 55626 4-8 Dic.

SE ALQUILAN los hermosos bajos de Ensenada 6, esquina a Rodríguez. La llave en la bodega. Informan: Obrapía 7. Telf. A-1752. A6 54587 27-12 Dic.

LUYANO. Se alquilan los modernos, cómodos y ventilados bajos de la casa Fábrica y Emna, por Emna, casa espaciosa con gran patio y de bajo alquiler, propia para modesta familia. La llave e informes en la letra A, bajos, teléfonos A-4296, A-3131. A6 55222 1 dic 9

ALQUILO en Concha y Velázquez, casa compuesta de sala, comedor, tres habitaciones, baño y cocina. Informa, Luis González. U-1157. A6 55067 30 dic 6

SE ALQUILAN dos casas, Municipio número 26 y 28, entre Rosa Enríquez y Cueto, cada una compuesta de portal, sala, dos cuartos, comedor, patio, cocina y servicios sanitarios. Informa: Pedro Sabí, Obispo 16. Telf. A-8065. A6 55315 2-5 Dic.

SANTA ANA 26, entre Atarés y Acierto, muy cerca de la Esquina de Toyo, portal, sala, comedor, cuatro habitaciones, baño intercalado y cocina. 25 pesos. La llave en la bodega esquina Atarés. Informes, Salud 34, A-6682. A6 55591 3 dic 8

SE ALQUILA en Concha y Guasabacoa, bajos modernos con portal, sala, dos habitaciones, cocina y servicios, rebajados a $20.00. Informan: Manzana de Gómez 240. Telf. A-4893. A6 55561 3-11 Dic.

A-7. Sto. Suárez y Mendoza.

ESTRADA PALMA 202, entre Goicuría y Mayía Rodríguez, jardín, portal, baño, cuarto y servicio criados, patio, traspatio, entrada automóvil, $35.00. Cuadra y media del tranvía. A7 55709 4-7 Dic.

ALQUILER: $15.00. Casita de sala, comedor, dos habitaciones, baño y cocina, Juan Delgado 3, esquina General Lee, Santos Suárez. Frente a los tranvías. Agua abundante. A7 55663 4-7 Dic.

SAN BERNARDINO 24, a una cuadra de las guaguas y dos de tranvías Santos Suárez. Se alquilan casitas modernas y ventiladas con luz, a 12, 13, 14 y 15 pesos. Telf. M-5172. A7 55641 4-7 Dic.

ALQUILO CASA, Carmen y Juan Delgado, en $18.00, sala, saleta, dos cuartos, jardín y portal, con todo servicio completo. Llave al lado. Dueño: Habana 201, (bodega). Telf. M-9122. A7 55620 4-9 Dic.

ANTES $20.00, AHORA A $10.00

Serafines número 83, entre Vega y Flores. Alquilo casitas independientes, mampostería y pisos de mosaico; tienen dos habitaciones, cocina, servicio, patio y luz. Encargado en el número 21. A-3970. A7 55509 3-3 En.

SANTOS SUAREZ

Se alquila, San Leonardo 66, casi esquina a Serrano, una casa, sala, comedor, dos cuartos. Véala que le gustará. A7 55549 3-7 Dic.

ALQUILO MODERNA casa altos, Luis Estévez y Juan Delgado, línea tranvías, sala, saleta, tres cuartos, comedor, baño francés, cocina. Se da barata. Llave en la letra A. Informan: A-1706. A7 55342 2-10 Dic.

SE ALQUILA en $25.00. Tamarindo 40 altos, sala, comedor, tres cuartos grandes, servicio, cocina y mucha agua. La llave en los bajos. Informan: Lealtad 238. Telfs. A-2689 I-3010. A7 55399 2-5 Dic.

SANTOS SUAREZ: Calle San Mariano y Miguel Figueroa. Se alquila chalet, sala, ocho cuartos, comedor, baño intercalado, garage, $55.00, una cuadra del tranvía. F-1183. A7 55347 2-17 Dic.

SE ALQUILAN

En J. Bruno Zayas y General Lee, dos casas acabadas de fabricar, sala, comedor, cocina, cuatro cuartos, baños modernos. Informan en la misma. I-7849. A7 55255 1 dic 6

SE ALQUILA la espléndida casa Santos Suárez 87, entre Flores y Serrano. Le pasa el carro por el frente. Informan, Telf. I-6056. A7 55161 1-6 Dic.

SE ALQUILA: Santos Suárez y Durege, altos, un departamento de cuatro aposentos y demás servicios. Muy baratos. Informan: Telf. I-6056. A7 55160 1-6 Dic.

ALQUILO: Concejal Veiga 5, entre Estrada Palma y Libertad, una casa, portal, sala, dos cuartos, comedor, baño intercalado, cocina, patio, $22.00; otra interior, sala, dos cuartos, comedor, baño, cocina, patio y luz $16.00 Informan en la misma. A7 55233 1-6 Dic.

SANTOS Suárez, se alquila una casita altos, cuarto, sala, saleta, $16. Baño completo. San Benigno y Enamorados. A7 55018 30 dic 6

ALQUILO casa compuesta de jardín, sala, comedor, dos cuartos, baño completo, cocina, patio. Correa 86 esquina a Durege. Informes, la misma. Teléfono M-1429. A7 54937 30-10 Dic

SE ALQUILAN dos casitas en altos y bajos, en $13 cada una, lugar muy saludable Destrampes y Carmen, Víbora. Informes, bodega, teléfono I-7534. A7 54448 26 dic 3

SAN BENIGNO 77, alquilo hermosa casa, portal, recibidor, sala, saleta, cinco habitaciones, comedor, cocina, cuarto y servicio de criados, garage, traspatio y pedazo de terreno. M-1921. A7 54157 25-10 Dic.

SE ALQUILA: D-Strampes letra M. entre Santa Catalina y San Mariano, media cuadra tranvía Santos Suárez, sala, dos habitaciones, baño, cocina y patio. Llaves: letra N. Informan: A-2647. A7 54220 25-5 Nov.

A-10. A. Apolo y Calabazar.

ARROYO NARANJO

Se alquila pequeña quinta, calle Pinar, a media cuadra de la Calzada y una de la Estación. La llave en Quinta González. Calzada. Telfs. A-1826 X-1183. A10 55376 2-5 Dic.

A-11. Los Pinos y Naranjito.

REPARTO LOS PINOS ALQUILO Casa mampostería, amplia, en Avenida de la Pastora y San Antonio. $18. 11 55075 30—5 Dic.

B-1 Casas-Apartamentos

APARTAMENTOS en casa nueva. Se alquilan, sala, cuarto, cocina, baño completo y luz. Precio de situación. Maloja 87, entre San Nicolás y Manrique. B1 55637 4-14 Dic.

MANRIQUE, Malecón y San Lázaro. Se alquilan apartamentos de tres y cuatro habitaciones, muy frescas, con vista al mar. M-6589. B1 55581 3-6 Dic.

EN LO MEJOR de Galiano, frente a la Iglesia de Monserrate, edificio «Zéndegui», magníficos apartamentos, sala, comedor, tres habitaciones, baño intercalado y patio. Precio económico. F-6348. B1 5574 3-6 Dic.

VEDADO: calle 17 número 595, entre 26 y 28. Se alquilan apartamentos, sala, dos cuartos, comedor, cocina, baño, $15.00; otra sala, comedor, baño, cuarto, cocina, baño, $12.00. F-1183, moderna. B1 55348 2-17 Dic.

CALZADA Y DOS, (Vedado), edificio «Martí». Alquilo lujosos apartamentos, capaz regular familia. Precio reajustado. Llaves allí. Informes: Sr. Manteca, Cuba 76. B1 54565 14-9 Dic.

ALQUILERES

8 Y 19, VEDADO

F-6635: Apartamentos modernos. Dos tres y cuatro locales, con luz, teléfono, Frigidaire, radio, agua caliente. En el edificio, garage y restaurant. B1 54485 27-27 Dic.

PAULA 12: Alquilo Apartamentos con sala, comedor, dos habitaciones, cocina y baño de lujo. M-1921. B1 54159 25-10 Dic.

BERNAZA 65, esquina a Muralla, se alquilan casitas con distintas comodidades, desde 10 a 20 pesos. Informa la encargada. B1 54900 29 dic 6

EDIFICIO HERRERA

En lo mejor del Vedado, calle L entre 21 y 23, alquilo pisos modernos y ventilados, con elevador y garage. Precios reducidísimos. Informes, el portero del edificio. B1 53750 22 dic 7

SE ALQUILA un bonito apartamento, primer piso, Compostela número 60, para vivienda o notaría u otra oficina, punto comercial, entre Obrapía y Lamparilla, la llave en la misma, demás informes, teléfono F-3417, p. m. B1 55439 2 dic 7

RAYO Y ESTRELLA

Alquilo departamentos nuevos. Tienen sala, comedor, dos habitaciones, cocina con calentador, servicios. Hay encargado. Telf. A-2746. B1 55340 2-9 Dic.

EDIFICIO "AGUIAR"

Industria 72 y medio, amplios, modernos Apartamentos de dos habitaciones y baño completo, con luz, limpieza, teléfono, agua caliente y ascensor día y noche. Absoluta moralidad. Precios módicos. B1 54325 26-6 Nov.

SAN LAZARO 470

Apartamentos cómodos y elegantes. Sala, tres cuartos, baño intercalado, comedor cocina, cuarto criado con servicio. Situación inmejorable. 40, 45 y 50 pesos. Véalos. Teléfono A-2973. B1 54456 26 dic 5

APARTAMENTOS, A $9

Se alquilan calle Buena Vista número 23 entre Mendoza y Godínez, a una cuadra de la Calzada y una de la Línea, sala, cuarto, cocina, baño, lavadero, patio y dos luces, completamente independiente. Informes al frente B1 55243 1 dic 5

$18.00 A $35.00: Apartamentos modernos, una, dos, tres habitaciones, sala, comedor, baño completo, cocina, edificio estilo español, San Lázaro, entre Hospital y Espada. Botica, informa. B1 54502 27-7 Dic.

EDIFICIO MARTINEZ PITA

No alquile casa sin antes ver estas con todos los adelantos y confort, inclusive sus neveras Frigidaires, a precios de situación. Jovellar 28, entre Espada y Hospital. Telf. U-2261. B1 54928 30 dic 15

VEDADO: Alquilo Apartamento moderno, independiente, barato, altos esquina, sala, comedor, dos habitaciones, hall, baño completo, terraza. Calle 15 y 20. Informan, bajos, bodega. Telf. F-6250. B1 54926 30 Dic. 5

VEDADO: Appartamentos primera clase en comodidades y situación. Magníficos por tan módico alquiler, 3 y 4 cuartos de dormir, además de sala, comedor, etc. Telf. F-3541. Calle 10 entre 15 y 17. B1 52147 10-10 Dic.

B-2. Locales y Naves.

ALQUILO: Espacioso local, propio para establecimiento, Reina número 52 entre Manrique y Campanario. Se atiende cualquier proposición. Informan: Bufete Morales y Solís, Manzana de Gómez 524, 525. Telf. A-9250 B2 55722 4-9 Dic.

ALQUILO LOCAL en Sol 82, casi esquina a Aguacate, con servicios, $20.00. Telf. M-1926. Informan: Crespo 23, bajos. B2 55679 4-13 Dic.

SE ALQUILA: En la Calzada de Concha número 16, espaciosa nave de cemento, propia para industria o depósito. Informan: Manzana de Gómez 240. Telf. A-4893. B2 55560 3-11 Dic.

ALQUILO: O-Reilly 106 y 108, edificio cuatro plantas, antigua casa Harris Bross, entrada por O-Reilly y por el fondo. Informan: Manzana de Gómez 240. Telf. A-4893. B2 55559 3-11 Dic.

BUFETE DE LOS DOCTORES FERNANDEZ Y CUADRADO

Departamento de Administración de Bienes

GRAN NAVE para comercio, Compostela 86, entre Muralla y Sol. Precio reducido.

HERMOSO LOCAL para comercio, en Ignacio 84, entre Muralla y Sol, con entresuelos para oficina. 800 metros. $150.00.

GRAN CASA, antiguo hotel «París», Zulueta 85, esquina Misión. Se da en arrendamiento, todo o parte, a precio convencional.

GRAN LOCAL comercial. Frente a la amplia plazoleta de la Secretaría de Obras Públicas, haciendo frente a tres calles: Cuba, Sol y Santa Clara. 960 metros. Se alquila todo o parte.

MAGNIFICA PLANTA comercial, 14 metros de frente, quinientos cuarenta metros de superficie, sólida y moderna, en O-Reilly 26, entre Cuba y San Ignacio.

Informes, O-Reilly 26, altos. Tel. M-2602 B2 55415 2-7 Dic.

OFICIOS No. 90, BAJOS

Se alquila este espléndido local con 200 metros cuadrados, pegado a la Embajada de España. Precio de situación. Informan al lado, almacén de M. Muñoz y Compañía. Telf. A-1474 B2 55516 3-8 Dic.

PARA COMERCIO se alquila gran local en Neptuno 203, a una cuadra de Belascoaín. Precio de situación. Informan: San Miguel y Lucena. (café). Telf. U-5795. B2 55510 3-6 Dic.

NAVE MODERNA: Zapata 19, cerca de Infanta. 400 metros. Se alquila barata. Llave al lado. Informes: Telfs U-7152 U-4708. B2 55380 2-5 Dic.

ALQUILASE por 30 pesos local propio para establecimiento, calle 7 esquina a 12, Avenida de La Copa, una cuadra ambas líneas tranvías, Reparto Almendares, buen vecindario. Informan: F-4079. B2 55312 2-2 En.

ESPLENDIDO LOCAL

Con 320 metros cuadrados. Se alquila muy barato. San Rafael número 37, entre Rayo y San Nicolás. B2 55272 1 dic 11

AMARGURA 31, bajos por Habana, propios Industria, Comercio, Consultorio, Imprenta, Comisiones con muestras. Precio módico. Llave Sastrería. Informes: Teléfono M-3848. Horas oficina. B2 55225 1-5 Dic.

HERMOSA NAVE de tres cuerpos de mampostería y techos de abotea sobre columnas de hierro, con salidas a dos calles, atravesando la manzana de la calle de Valle a la Calzada de Zapata, en el Reparto Basarrate, junto a la Loma de la Universidad y próximo a todos los grandes barrios de La Habana. Tiene siete habitaciones en la azotea y cinco salones en los bajos, además de la amplísima nave. Propia como, para que entren los camiones por un lado y salgan por otro realizando sus operaciones sin necesidad de dar cortes. Se da muy barata. La entrada por Zapata 26, puede verse a todas horas. Pregunten al lado escritorio del señor Caballero. Precio e informes. Telf. M-3741. B2 55192 1-7 Sep.

SE ALQUILA un local propio para comercio y vivienda en Neptuno 161 entre Escobar y Gervasio. Puede verse de 8 a 12 a. m. B2 53262 1 dic 7

LOS ECONOMICOS DEL DIARIO LOS LEE QUIEN PUEDE PAGAR

ALQUILERES

APARTAMENTOS
DESDE $2.000
Palacio Díaz Blanco
Belascoaín 120 entre Clavel y Antonio Díaz.
THE TRUST COMPANY OF CUBA
Departamento de Bienes
Obispo 53. Telf. M-6917.
B2 55056 30 dic 10

EN NEPTUNO 180 entre Gervasio y Belascoaín, se alquila local con vidrieras y armatostes. Alto y bajo, $70. B2 55453 2 dic 5

ZANJA Y LUCENA, media cuadra de Belascoaín. Local grande, propio para cine o cualquier industria. Informes en el mismo. B2 55314 2-12 Dic.

AMARGURA 31, esquina Habana, propia Barra, Lechería, Café, Bodega cubana. Alquiler módico. Informan M-3884. Horas oficina. B2 55226 1-5 Dic.

BUEN LOCAL: Se alquila muy barato, Neptuno 219, entre Oquendo y Soledad, amplio, nuevo, sin columnas, claro y ventilado, bien preparado para comercio, puerta, vidrieras. Telf. F-3656. B2 55144 1-10 Dic.

PARA ESTABLECIMIENTO

Se alquilan los bajos de Monte esquina a Aguila. También se alquila un gran salón con tres puertas metálicas por Maloja, propio para industria, almacén o depósito. Informes: Señor Francisco Torres, Edificio «Bacardí», Apartamento 401. De 10 a 12 a. m. y de 3½ a 5½ p. m. Telf. A-7830. B2 55232 1-6 Dic.

EN ACOSTA 45 casi esquina a Compostela, se alquila un buen local a precio reducido. Informan: San Ignacio 46. B2 55150 1-6 Dic.

LOCAL propio para bodega. Infanta y Desagüe, con armatostes, vidrieras y nevera. Informa, Luis González. U-1157. B2 55058 30 dic 6

SE ALQUILA: En Reyes 21, entre Mangos y Remedios, un local propio para industria, tiene un patio de cuatrocientos metros. Precio de situación. Informes, Luis González. Telf. U-1157. B2 55064 30 dic 6

CALZADA Jesús del Monte 137-A., casi esquina a Calzada Cristina. Alquilo la espléndida planta baja de esta hermosa casa de tres plantas, propia para almacén o industria. Precio reajustadísimo. También magníficos pisos altos y bajos, modernos a $25.00 y $30 00. Llaves en el segundo piso. Telf. A-8903. B2 54572 27 dic 10

PRADO 55, al lado Cine «Fausto», alquilo esta espaciosa casa de planta baja, apropiada para grandes exhibiciones. Llaves: Sr. Manteca, Cuba 76 y 78. B2 54576 27-9 Dic.

CALZADA Y DOS, edificio «Martí», alquilo local bajo, buena presencia, por calle Dos, apropiado comercio general. Precio reajustado. Llaves allí. Informes: Sr. Manteca, Cuba 76. B2 54563 27-9 Dic.

CONSULADO 91, 93, alquilo esta espléndida casa, con gran patio cubierto de lucernario y los altos con departamentos corridos a los cuatro vientos, muy apropiada para gran almacén de tabaco u otra industria que necesite gran local. Precio reajustado. Llaves: Prado 90, por Animas. Informes: Sr. Manteca, Cuba 76 y 78. B2 54575 27-9 Dic.

LOCAL ESPECIAL para oficina o matrimonio sin niños, se alquilan altos de Cuba 17, esquina a Empedrado; tiene balcón corrido por las dos calles. M-4345. B2 54493 27-7 Dic.

LOCAL PROPIO para comercio, industria, en Concepción de la Valla y Campanario. Informa: Luis Gonzálesz. U-1157. B2 55057 30—6 Dic.

ESQUINA MURALLA y Compostela todo o parte del local, cinco vidrieras espléndidas a la calle. Precio de situación. Informan: Muralla 8. Roces. Telf. I-1377. Llaves, café enfrente. B2 51370 6-6 Dic.

ANIMAS y Crespo, gran local para comercio, con vidrieras al frente, módico alquiler. Informes: F-6231. B2 54237 25-5 Dic.

MURALLA 26: Para almacén o comercio, precio reajustadísimo. Llave e informes en Lamparilla número 9. Telf. A-2950. B2 51852-75 9-9 Dic.

B-3 Departamentos

ALQUILO: Departamento alto, grande, con todas comidades, $15.00; uno bajo, $12.00, con luz. Calle Zapata número 19, entre A. y B., Vedado. Informes: Ferretería. B3 55703 4-7 Dic.

ALQUILO: Sala y una habitación, juntas o separadas. Casa moderna, abundante agua, corta familia. Precio de situación. Aguila 95, segundo piso, altos Inclán. B3 55708 4-7 Dic.

HABANA 109. altos, entre Teniente Rey y Muralla, hermoso departamento con dos habitaciones, agua corriente, teléfono, a personas mayores, moralidad, barato, casa familia. B3 55433 2 dic 12

VEDADO: Alquilo en $11.00 departamento interior moderno. Dos habitaciones, cocina, servicios, patio. Todo independiente. Propio para familia. Informan: 19 número 247, altos. Telf. F-5913. B3 55383 2-5 Dic.

APARTAMENTOS con luz y teléfono, rebajados, en Paseo 273, entre 27 y 29, Vedado. Informan, en la misma. B3 55482 3-8 Dic.

CARMEN 31, casi esquina a Monte, alquilo dos departamentos altos, compuestos de sala, comedor, dos cuartos, servicios completos. La llave en los altos. Informes: Sr. Lavandeyra, Cuba 76 y 78. Telf. A-8903. B3 54573 27-9 Dic.

ALQUILERES

COMISIONISTAS

En la camisería y sombrería «The Biltmore Shop», situada en Obispo 38, se cede espacioso departamento, propio para comisionista con muestras, sastre u oficina comercial. Se requiere persona seria con referencias. Precio muy barato. No se informa por Telf. B3 55571 3-8 Dic.

EDIFICIO «Arcos» y sus anexos: F. entre 19 y 21. Vedado. Diga el alquiler que quiera pagar; haydepartamentos y pisos independientes desde 10 hasta 40 pesos, algunos con distribución interior apropiada para vivir dos matrimonios o familias. También hay habitaciones aisladas, propias para guardar muebles o para alojar la servidumbre, si se desean desde 4 hasta 8 pesos. Si se tienen muy buenas referencias, se alquila solo con un mes adelantado. Informan en el mismo, Conserje Fermín. B3 55191 1-7 Dic.

SE ALQUILA un hermoso departamento con balcón a la calle o matrimonio sin niños, en Amargura 41, primer piso, muy barato. B3 55140 1-8 Dic.

SE ALQUILA un departamento en Galiano y Trocadero, altos del bar. Informa, Luis González. U-1157. B3 55063 30 dic 6

DEPARTAMENTOS en Armas 123. Reparto Lawton, compuestos de sala, dos cuartos, cocina y baño. Informa, Luis González. Telf. U-1157. B3 55062 30 dic 6

DEPARTAMENTO bajo, independiente, amplio, claro, ventilado, todo servicio, Espada 24 entre San Rafael y San Miguel. Informes, altos al fondo de la encargada. B3 54595 27 dic 27

14 Y 4, VEDADO: Alquilo magníficos departamentos, claros, ventilados. Precio muy reajustado. Llaves allí, el encargado. Informes: Sr. Manteca, Cuba 76 y 78. B3 54566 27-9 Dic.

VIVA en el Vedado más barato que en la Habana, calle 13 número 6 entre Calzada y M, departamentos altos y bajos de 2 y 3 habitaciones, comedor al fondo, baño intercalado, cuarto y servicio de criados. Rentan $25 y $30. Informa el encargado y teléfonos F-4340, F-3365. B3 54402 26 dic 6

SAN BERNARDINO 32-36, frescos y amplios departamentos para familias con luz, rentan $14. Informa el encargado. Telfs. F-4340, F-3365. Sala, cuarto, cocina y baño. B3 54406 26 dic 6

SANTA Irene 94 entre Serrano y Durege, frescos y amplios departamentos con luz, sala, cuarto, cocina, baño. Rentan desde $8. Informes, el el encargado. Telfs. F-4340. F-3365 B3 54407 26 dic 6

NEPTUNO Y ARAMBURO. Casa con elevador. Se alquila departamento de lujo, con baño intercalado, para hombres solos. Persona moral, únicamente. B3 53675 21-5 Dic.

GERVASIO 96, esquina a Neptuno. Departamentos cómodos, propios para familias, con todos sus servicios en los mismos. Informa, el encargado. B3 53586 21-6 Nov.

B-4. Habitaciones

ESPADA 31, entre Neptuno y San Miguel, alquilo habitaciones buenas, en piso particular de familia, $9.00 y $10.00 mensuales. Hablen con encargada, planta baja, al fondo. B4 55630 4-7 Dic.

SITIOS 12

A unos pasos de Angeles y Monte, El Corazón de La Habana, habitaciones lindísimas y frescas, luz permanente, 6, 7 y 8 pesos. B4 5565 4-9 Dic.

REINA 6, tercer piso. Preciosa habitación pequeña, gran ventana al Norte, comida y muebles, si desean. Baño espléndido. Casa de familia. Telf. M-9209. B4 55201 1-6 Dic.

SE ALQUILA en casa de respetable familia, dos habitaciones con agua corriente, magnífico cuarto de baño, con o sin muebles. Compostela 90, casi esquina a Muralla. No importa precio, siendo personas decentes. B4 55619 4-7 Dic.

ATENCION. Cedo hermoso local, Belascoaín 20, completamente habitado con modernas vidrieras y arm-sota do con modernas vidrieras y armatostes, propio para cualquier industria, véalo, verdadera oportunidad; y dos hermosas naves propias para cualquier industria: una con 446 metros de superficie en Estrella 23, otra de 307 metros en Aguila 155, al lado de la Cuban Telephone, Aguila 155, altos, alquilo hermosas y ventiladas habitaciones, todas con servicio de agua corriente y agua caliente en los baños. Informes, Gómez y Hno, Galiano 104, A-1796. B4 55603 3 dic 18

CAMPANARIO 121 entre Reina y Salud, se alquilan habitaciones frescas, con luz permanente. Precios muy reducidos. En la misma informan. U H B4 22 noc Ind.

HUESPEDES: «La Matancera», Reina 83, esquina a Manrique, habitaciones modernas con agua, buena comida, servicio, orden. Precio de lo más económico. Telf. A-0238. B5 55392 2-7 Dic.

SE ALQUILA una habitación amueblada, para señora o señorita, con asistencia o sin ella, casa particular. Informan: F-1119. B4 55530 3-6 Dic.

INQUISIDOR No. 35

Se alquilan en el principal y la azotea amplias y frescas habitaciones, muy baratas. B4 55514 3-18 Dic.

DOS ESPLENDIDAS habitaciones, una vista a la calle, baños intercalados, lavabos, agua caliente abundante con o sin asistencia, precios reducidos, moralidad. Manrique 123 entre Reina y Salud, M-2735. B4 55476 2 dic 5

EN CASA particular se alquila una o dos habitaciones con baño privado; a matrimonio o caballeros solos. Calle A número 208 entre 21 y 23, Vedado. B4 55440 2 dic 7

MALOJA 189 entre Gervasio y Belascoaín, grande, ventilada habitación baja, con comedor, cocina, 12 pesos; también altas, con cocina a 8 pesos. Personas moralidad. B4 55346 2-7 Dic.

ALQUILO casa moderna, decorada, tres habitaciones y garage, calle 3, entre D. y C., Ampliación de Almendares, en $45.00. Telf. FO-2476. Su dueño: Estrella 193. B4 54690 28-7 Dic.

HABITACIONES en la azotea, para hombre solo. Ganan: 6 y 7 pesos; otra con muebles, vista a la calle, hermosísima. Gana 10 pesos. Salud 20, altos. B4 55351 2-6 Dic.

¡GANGAS!

HABITACIONES

Ayesterán 12	$ 7.00
Castillo 62	$ 3.00
Cerro 817	$ 3.00
Damas 78	$ 4.00
Flores y San Bernardino	$ 3.00
O-Reilly 13	$ 4.00
San Bernardino 93	$ 2.00
Velázquez 91	$ 4.00
Zanja 111 y 115	$ 5.00

A-4358. M-6263. M-2096.

EN LUJOSO EDIFICIO

Alquilamos habitaciones y departamentos con baño privado completo. Precios muy reducidos. No niños. Se exigen referencias. San Rafael 37, entre Rayo y San Nicolás. B4 55271 1 dic 11

HABITACIONES A $5.00

Se alquilan al lado de Hijas de Galicia, calle Nuestra Señora de los Angeles, número 98, con lavaderos, luz, claras y frescas. B4 55244 1 dic 5

ALQUILERES

BARATAS, HERMOSAS Y FRESCAS HABITACIONES

Se alquilan habitaciones y un apartamento con dos habitaciones con vista a la calle, en Maloja No. 1, esquina a Monte y Aguila. Las llaves en la misma. Si el inquilino tiene buenas referencias que se puedan comprobar, se aceptará sólo un mes en fondo. Informan: Edificio «Bacardí, Apartamento número 401. De 10 a 12 a. m. y de 3½ a 5½ p. m. Telf. A-7830. Sr. Francisco Torres. B4 55235 1-6 Dic.

SE ALQUILA habitación a hombres solos, muy fresca y ventilada, con o sin muebles, casa familia, Maloja 15, altos. B4 55690 4-10 Dic.

SE ALQUILA una hermosa habitación clara y fresca. Se dan y toman referencias, Manrique 73, altos del Dr Guiral, entre San Rafael y San José. B4 55517 3-6 Dic.

VEDADO: En el mejor punto, dos habitaciones con todo servicio, baño privado. Familia honorable. Telf. F-4531. B4 55358 2-5 Dic.

VILLEGAS 20, se alquilan las cuatro habitaciones interiores de los bajos, con sus servicios, a un solo inquilino con referencias. B4 55076 30 dic 5

ALQUILO, Aguila 92, altos, habitación vista a la calle, sirve para gabinete. B4 54816 29 dic 7

VEDADO: Calle 1 solar número 5, entre 9 y 11. Se alquilan habitaciones, alta $7.50; baja $6 50. B4 53086 17-5 Dic.

MALECON 75 ALTOS: Alquilo dos lindas, grandes habitaciones, frente Malecón, buenos baños y todo servicio si la desea, en casa respetable familia. Precio económico. B4 54743 28-7 Dic.

REINA 12, altos, espléndida habitación, baño agua fría y caliente, con o sin muebles. También comida si se desea. Casa de moralidad. Hay teléfono. B4 54768 28 dic 8

HERMOSISIMA habitación, casa de buena familia, balcón frente al mar, próxima Prado, media cuadra tranvías, agua caliente y fría. Malecón 20, primer piso, esquina Industria. B4 54757 28 dic 8

SE ALQUILAN dos hermosos cuartos, juntos o separados, propios para matrimonio, mujeres solas u hombres, en el segundo piso de la casa Lagunas 68, entre Gervasio y Belascoaín, con servicio independiente. Precio con luz, $10.00. Informes, en la misma. B4 54719 28-6 Dic.

OBRAPIA 96 Y 98

Se alquilan habitaciones con balcón a la calle y un gabinete de mamparas y otras interiores, grandes y frescas, lavabos de agua corriente, luz toda la noche. Son especiales para oficinas u hombres solos, matrimonios solos. Precio de situación. Informes, portero. B4 55083 30 dic 10

ZULUETA 32, frente al Instituto, frescas y amplias habitaciones a la calle e interiores, con luz, desde 6. Informa el encargado. Teléfonos A-2683, F-4340. B4 54404 26 dic 6

SAN IGNACIO número 25 entre Amargura y Lamparilla, primer piso, espléndidas habitaciones con vista a la calle e interiores, desde $7. Informa el encergado. Telfs. F-4340. F-3365. B4 54405 26 dic 6

HABITACIONES baratas: Sol 79, $5.00 $7.00 y $10.00; Departamentos, 15 pesos; Industria 115, habitaciones, balcón calle $10.00 y $12.00. Monte 397, casitas $13.00 y $14.00. Departamentos, habitaciones $7.00, $8.00 y $12.00. B4 54421 26-6 Dic.

REVILLAGIGEDO número 70, entre Misión y Esperanza, frescas y amplias habitaciones con luz desde $7. Informa el encargado teléfonos F-4340, F-3365. B4 54403 26 dic 6

PRADO 29 altos, hermosas habitaciones, vista al Paseo, agua caliente, lavabos en habitaciones, todo servicio, personas de moralidad, con o sin muebles. Cambian referencias. Sra. Fernández. B4 54355 26-6 Dic.

SE ALQUILAN magníficas habitaciones en Durege y Correa, altos taller carpintería, muy frescas, agua abundante, precio $8.00 con luz, informan la misma, teléfono M-1429. B4 54996 30 Dic

REINA 83, esquina a Manrique, hermosas habitaciones amuebladas, con servicio, baño, buena comida, orden. Precio, de lo más barato. Telf. A-0238 B4 54694 28-9 Dic.

EDIFICIO Catedral. casa para familias honorables. Hay ascensor, agua abundante. Habitaciones y departamentos muy frescos. Visitando este edificio ningún otro le gustará después. Empedrado número 4. B-4 6923 9-9 Dic.

B-5. Casas de Huéspedes

PENSION LEAL: Casa para familias. Situación muy céntrica. Habitaciones muy amplias y ventiladas con balcón a San Rafael, y con baño privado. Atención especial a la comida. Servicio esmerado. Precios rebajados. Aguila 113, altos, esquina a San Rafael. B5 55407 2-7 Dic.

B-6. Hoteles

THE SAVOY
F Y 15, VEDADO
Teléfono F-6616

Situado en un lugar alto del Vedado, con fácil y frecuente comunicación con la ciudad y repartos; rodeado de jardines, con 600 metro de hermosos portales. Las habitaciones tienen ventilación directa, teléfono, closet y baño particular con agua fría y caliente. Precios moderados incluyendo tres excelentes comidas bien seleccionadas; el servicio en mesas separadas para cada familia. B-6 6922 9-9 Dic.

HOTEL CAPITOLIO
PRADO No. 113. Telf. A-3537

Frente al Capitolio Nacional. Cómodas, amplias y frescas habitaciones, excelentes comidas; comidas de abonos y a la carta; precios de verdadera situación. En el lugar más céntrico de la ciudad. Para más informes, su dueño: V. Alvarez. B6 J I h 4 dic 6

AMBASSADOR

Selecto y sencillo; económico y tranquilo. Mesa excelente. Precios muy bajos. Administrador nuevo. Situación céntrica, en A y Calzada. Vedado. B6 C6925 12 dic 12

HOTEL ROMA

Dedicado a familias estables y pasajeros del interior. Gran reducción de precios; excelente comida. Se admiten abonados al comedor. Root Garden. Servicio a la carta. O'Reilly y Aguacate. M-6944. Cable Romotel. B6 CT 30 dic 30

ALQUILERES

HOTEL PROVIDENCIA

Aguila 112. A-4580. Casa moral, especial para familias estables; habitaciones, apartamentos, baño natural y caliente, neveras, agua fría y filtrada. gran comedor, root garden, cocina criolla y española, ascensor día y noche. Personas mes, 35, 40, 45. 60 y $65. Matrimonios, 60, 65, 70, 80 y $85. Pasajeros, comedor y habitación, desde $1.50 diario. Admitimos abonados. B6 55207 1 dic 16

HOTEL VANDELBILT

y servicio privado. Hay más mo- Espléndidas habitaciones de esquina destas desde $30.00 con todo servicio, una persona. Neptuno 309. Loma Universidad. B6 55157 1-8 Dic.

ALQUILERES VARIOS

OFICINAS AMUEBLADAS

Equipadas para muestrario de agentes viajeros, ingenieros, delineantes, bufete u oficina, con máquina de escribir, etc.
Alquiler Mensual o Semanal
THE TRUST COMPANY BUILDING
Aguiar 71. Telf. M-6917.

SE SOLICITAN

S-1. Criadas y Criados

VEDADO: 9 número 31, entre F. y G. Se solicita una criada fina, que sirva el comedor. Se exigen referencias. S1 55325 2-5 Dic.

SE SOLICITA una criada de 25 a 30 años de edad, sin pretensiones, para todo servicio, casa chica, matrimonio solo, Línea 18 y 20, frente Colegio de Las Ursulinas, Reparto Miramar. S1 55672 4-6 Dic.

SOLICITO criada blanca, que sepa limpiar bien y coser un poco. No se presente si no ha servido en buenas casas. $20 y uniformes, Vedado, calle 15 número 380 entre 2 y 4. S1 55614 3 dic 5

SOLICITAMOS SIRVIENTAS por solo 30 centavos diarios, damos casa, comida y colocación; hágase nuestra asociada y nosotros le ayudaremos, Gervasio 130, entre Zanja y San José. S1 55587 3-5 Dic.

S-3. Manejadoras.

SE SOLICITA una muchacha para ayudar a una manejadora. Sueldo, $5. Línea y Baños. S3 55580 3 dic 6

S-11 Agentes y Socios.

SE SOLICITAN vendedores a comisión para una nueva industria. Zequeira 175, Telf. M-3879. S11 55488 3-7 Dic.

JORGE CARNERAS: Dueño de la tintorería «Washington», desea socio del mismo giro. Si alguno le conviene, pase por su domicilio, que es Guanabacoa, Pepe Antonio número 17. XO-1930. S11 54650 28-6 Dic.

FABRICANTE: Artículo de consumo introducido, solicita vendedores Habana e interior, para aumentar distribución. Utilidad 40 por ciento. Veranes. Consulado 41. De 3 a 4 p. m. S11 54524 27-12 Dic

S-12. Solicitudes Varias

UN NEGOCIO enorme. Si quiere ganarse $10 diarios sin ningún riesgo ni molestia, pase por Cuba 63, teléfono A-2869, donde le informarán detalladamente. Oportunidad para una sola persona. Apresúrese. S12 55455 2 dic 5

VENDEDORES

Con camión, se solicitan para artículos de Navidad. Vendemos un camión Ford del 29, cerrado. Cuba 63. Teléfono A-2869. S12 55454 2 dic 5

AGENCIAS DE COLOCACIONES

AGENCIA Sol. San Lázaro 201. Ofrecemos cocineros, fregadores, criados, chóferes, camareros, jardineros, criadas, cocineras, manejadoras y toda clase servicios con referencias. Telf. M-1860. X 55601 3 dic 5

M-5241: «LA MILAGROSA», A-8066. La Agencia que sirve lo más distinguido de Cuba, por tener su personal escogido, con referencias. X. 55335 2-7 Dic.

AGENCIA La Unión, de Marcelino Menéndez, 34 años establecida; la única que en cinco minutos facilita todo el personal con buenas referencias. Llamen, A-3318, Habana 114. X 55031 30 dic 5

"LA MATANCERA"

A-7740: Sirve rápidamente cocineras, criadas, toda clase de servidumbre y empleados de ambos sexos, con referencias. Calle Sol 111. Servicio permanente a todas horas. X. 51376 6-6 Dic.

SE OFRECEN

O-1. Criadas y Criados

SE DESEA COLOCAR muchacha española, para criada de mano o manejadora, sabe trabajar de todo muy bien; tiene referencias. Telf. M-5220. O1 55691 4-7 Dic.

SE DESEA COLOCAR una muchacha española para criada de mano; también le gustan los niños, desea casa de moralidad. Sueldo: $10.00. Telf. M-5739. O1 55692 4-6 Dic.

DESEAN COLOCARSE dos jóvenes españolas, buenas criadas de mano, o para manejadoras o cuartos; una sabe coser y las dos tienen referencias de buenas casas. Telf. A-4792. O1 55675 4-6 Dic.

UN JOVEN JAPONES, desea colocarse de criado de mano, habla bien el castellano, muy cumplidor y trabajador; tiene referencias. Informan: Telf. A-9814. O1 55658 4-7 Dic.

SE DESEA colocar una muchacha española para criada de mano pañola, para criada o manejadora tiene buenas referencias, llame al F-5252. O1 54918 30 dic 5

DESEA COLOCARSE una joven española, de criada de mano o cuartos; tiene buenas referencias, Chacón 21. Telf. M-5291. O1 55588 2-4 Dic.

SE DESEA colocar una joven española para limpiar y cocinar, tiene buenas referencias, informan, teléfono A-1908. O1 55592 3 dic 5

JOVEN española desea colocarse, lo mismo para criada de mano o corta familia, para todo; tiene inmejorables referencias, ha trabajado con familias americanas. Telf. A-9774. O1 55586 3 dic 5

DESEA una joven española colocarse de criada de comedor o de cuartos o de manejadora, no tiene pretensiones, tiene buenas referencias. A-6719. O1 55605 3 dic 5

SE DESEA colocar una española de criada de mano o de habitaciones, entiende algo de cocina, sabe fregar, lavar y planchar ropa de señora, no importa salir afuera. FO-1504. O1 55607 3 dic 5

SE DESEA colocar una muchacha española para criada o manejadora, tiene buenas referencias, llame al F-5252. O1 54918 30 dic 5

SE DESEA colocar una muchacha española para criada de mano, o manejadora, entiende bastante de comida, no tiene pretensiones. M-5571. O1 55464 2 dic 4

DESEAN colocarse dos muchachas españolas para criadas de mano o manejadora, tienen buenas referencias; son honradas; informan en la misma casa donde han trabajado. Teléfono U-3818. O1 55610 3 dic

UNA JOVEN ESPAÑOLA desea colocarse de criada de manos, sabe coser, cortar y planchar ropa fina de señora; tiene buenas referencias de las casas donde estuvo. Telf. M-2989. O1 55579 3-6 Dic.

DESEA COLOCARSE un joven de criado de mano o para hacer limpieza, es trabajador y tiene quien lo represente. Llame al F-1661. O1 55486 3-5 Dic.

SE DESEA COLOCAR una señora española de mediana edad, para criada, entiende algo de cocina; tiene referencias, prefiere dormir en su casa. A-4802. O1 55490 3-5 Dic.

SE DESEA COLOCAR un joven español de criado de mano o de jardinero, es de confianza y tiene buenas referencias. Telf. I-2877. O1 55493 3-5 Dic.

DESEA COLOCARSE una joven española de criada de mano; tiene referencias. Telf. U-1817. O1 55505 3-6 Dic.

DESEA COLOCARSE una muchacha española para cuartos, criada de mano o quehaceres de corta familia, sabe coser un poco, bordar a máquina, tiene referencias. Telf. I-7464. O1 55536 3-5 Dic.

DESEA COLOCARSE una joven española para criada de mano o manejadora, sabe su obligación; tiene referencias. M-5351. O1 5547 3-5 Dic.

JOVEN ESPAÑOLA desea colocarse en casa de moralidad, para habitaciones o comedor, sabe lavar y planchar y coser un poco; tiene buenas referencias. F-2567. O1 55557 3-5 Dic.

DESEA COLOCARSE una criada española para cuartos o criada de mano o los quehaceres de un matrimonio; tiene buenas referencias. Telf. FO-2842. O1 55572 3-5 Dic.

DESEA COLOCARSE una joven española para los quehaceres de casa pequeña. Informan: Telf. U-4841. O1 55479 3-7 Dic.

DESEA COLOCARSE criado de mano peninsular, práctico en todo esmerado servicio, no tiene pretensiones y tiene referencias de buenas casas; va a cualquier punto. Telf. A-4792. O1 55485 3-5 Dic.

SE DESEA COLOCAR una joven española, para criada de cuartos o comedor; tiene referencias. Informan: A-6827. O1 55540 3-5 Dic.

DESEA COLOCARSE de criado, joven español; también sabe algo de cocina; no tiene pretensiones. Informes en la misma. Telf. I-4297. José García. O1 55539 3- Dic.

DESEA COLOCARSE criada española en casa particular, acostumbrada al servicio fino de casas conocidas. Telf. M-5843. O1 55537 3-5 Dic.

SE DESEA COLOCAR una señora de mediana edad, para criada de cuartos o comedor, sabe coser y tiene referencias. Telf. U-8239. O1 55410 2-5 Dic.

SE DESEA colocar una joven española para cuartos o comedor, tiene buenas referencias. Telf. U-3279. O1 55447 2 dic 5

JOVEN española desea colocarse en casa de moralidad para habitaciones o comedor, sabe coser y cortar. Tiene buenas referencias. F-1769. O1 55452 2 dic 5

DESEA COLOCARSE joven española para cuartos o comedor; tiene referencias de las casas donde ha trabajado. Informan: joyería «Le Palais». Telf. M-5037. O1 55423 2-5 Dic.

CRIADO DE MANO español se ofrece, práctico en servicio fino de familias distinguidas, con referencias de las mismas. Informan: Telf. M-5578. O1 55355 2-5 Dic.

SE DESEA COLOCAR una peninsular de criada o para todo, siendo corta familia. Telf. X-1413. O1 55389 2-5 Dic.

SE COLOCA una muchacha para criada, tiene referencias. Telf. U-2163. O1 55308 1 dic 6

SE OFRECE un buen criado español, sabe servir bien la mesa y las demás obligaciones de la casa, por llevar varios años en el servicio, es persona formal y tiene buenas referencias. Para informes, teléfono F-5887. O1 55218 1 dic 5

ESPAÑOLA de mediana edad, se coloca para los quehaceres de matrimonio solo, sabe algo de cocina y tiene referencias. Llamen: FO-1905. O1 55180 1-5 Dic.

O-2. Cocineras y Cocineros.

UN ASIATICO, cocinero y repostero, mediana edad, para casa particular o comercio, cocina criolla, española y francesa, sabe cumplir con su obligación. Informan: M-5171. Pregunte por Guillermo Wong. O2 55629 4-7 Dic.

DESEA COLOCARSE una señora de mediana edad, de cocinera; tiene buenas referencias. Llamen: Telf. F-2852. O2 55634 4-7 Dic.

JOVEN ASIATICO: Maestro cocinero y repostero, desea colocarse en casa particular, cocina española y criolla, muy práctico trabajo, cumple su obligación; tiene buenas referencias. Informan: U-6983. O2 55671 4-7 Dic.

SE DESEA COLOCAR una señora española, de mediana edad, para cocinar y limpiar o para lavar y planchar; tiene referencias de las casas que trabajó. Informan: Telf. F-4573. O2 55702 4-7 Dic.

DESEA COLOCARSE una señora de color, para cocinar o limpiar. Informan: M-9156. O2 55694 4-6 Dic.

UNA INGLESA, muy buena cocinera, desea colocarse; tiene buenas referencias, calle 25 número 369, entre Paseo y 2. Telf. F-6272. O2 55695 4-6 Dic.

SE OFRECE buen cocinero español, cocina criolla, española y francesa, helados, repostería y pastelería, agradable sazón, limpio en su trabajo, es hombre solo, sale al campo; tiene referencias, Antonio. M-4761. O2 55680 4-6 Dic.

BUENA COCINERA, de color, de mediana edad, para cocinar y ayudar, con buenas referencias; otra, cocina sólo, no duerme en la colocación, sin pretensiones. M-5241. O2 55681 4-7 Dic.

DESEA COLOCARSE cocinero, repostero de color, joven, (22 años), en casa particular o cualquier giro, sin pretensiones de mucho sueldo, y con referencias de buenas casas. Telf. A-4792. O2 55673 4-6 Dic.

PENINSULAR con buenas referencias, desea colocarse para cocinar y limpiar, no le importa dormir en la colocación. Telf. F-3813. O2 55599 3 dic 6

SE DESEA COLOCAR una joven española para cocinar y limpiar; tiene referencias. Telf. M-3288. O2 55585 3-5 Dic.

SE DESEA COLOCAR muchacha española para cocinar y limpiar, corta familia. F-6094. O2 55576 3-5 Dic.

COCINERO español se ofrece, cocina francesa, americana, criolla, repostería, pastelería, americana y europea, trabajó Norteamérica, aquí buenas casas, hoteles de primera, mucha práctica, económico hombre solo, muy limpio, cumplidor, M-4357. O2 55575 3 dic 5

COCINERO y repostero joven, ofrece sus servicios a casa particular o comercio, conoce las tres cocinas, principalmente a la francesa, es limpio, tiene recomendaciones de casas distinguidas de la Habana, teléfono M-5578. O2 55593 3 dic 5

DESEA colocarse buena cocinera en general, repostera, muy práctica, sabe su oficio, platos finos y bien presentados, con buenas referencias, duerme o no en la colocación. Teléfono M-2464. O2 55600 3 dic 6

M.E.C.D. 2016

SE OFRECEN

DESEA colocarse buena cocinera española de mediana edad, cocina a la criolla y española, lleva tiempo en el país, duerme en la colocación, entiende de repostería, no le importa ayudar a la limpieza siendo corta familia, buenas referencias, teléfono A-6719.
O2 55606 3 dic 5

COCINERA española desea colocarse, sabe cocinar bien a la española y criolla, entiende repostería, no duerme en la colocación. Sueldo, 25 pesos. Telf. FO-2667.
O2 55538 3 dic 5

COCINERA fina, que sabe cocinar; entiende bien repostería, con referencias, limpia y seria, desea colocarse, hace plaza si lo ordenan; duerme fuera, llame A-4789.
O2 55604 3 dic 5

DESEA COLOCARSE una joven española para cocinar y limpiar a un matrimonio o a corta familia; tiene recomendaciones. Telf. A-1861.
O2 55507 3-5 Dic.

SE OFRECE COCINERA de color, repostera, lo mismo para fuera de La Habana. Es persona formal y tiene referencias de buenas casas en que ha trabajado. Telf. M-7122.
O2 55533 3-5 Dic.

SE DESEA COLOCAR una española para cocinar y limpiar; tiene referencias. Telf. F-2255.
O2 55541 3-5 Dic.

DESEA COLOCARSE una joven española para cocinar o limpiar o para todo siendo corta familia; desea casa de moralidad, no tiene pretensiones; tiene buenas referencias. Llamar al Telf. F-6275.
O2 55366 2-4 Dic.

DESEA colocarse joven española para cocinar y ayudar a la limpieza, sabe cumplir con su obligación, tiene buenas referencias, teléfono U-2123.
O2 55615 3 dic 5

SE OFRECEN: Un buen cocinero y una muchacha decente, para criada o manejadora, ambos de color, con buena referencias, no importa ir al campo. Informan: Calle B. número 14 y medio. Preguntar por Eladia.
O2 55538 3-5 Dic.

MAESTRO COCINERO, español, ofrécese para casa particular, cocina española, criolla y francesa, fina repostería y pastelería, buena sazón. Trabajó las mejores casas de Cuba, fiel y limpio. Telf. A-2334.
O2 55553 3-5 Dic.

SE OFRECEN DOS MUCHACHAS españolas, una para cocinar y limpiar a corta familia, cocina la española y criolla; otra, de criada de mano y ayuda a la cocina; muy buenas referencias. Telf. A-7431.
O2 55551 3-5 Dic.

SE OFRECE SEÑORA española, mediana edad, para cocinar, siendo corta familia, cocina y limpia, cocina a la española y criolla; tiene buenas referencias, duerme en la colocación. Telf. M-4870.
O2 55552 3-5 Dic.

UN HOMBRE de color, inglés, desea colocarse de cocinero, repostero, en casa cubana o americana, sabe cocinar bien a la criolla y americana: tiene buenas referencias. Telf. FO12672.
O2 55501 3-7 Dic.

SE DESEA COLOCAR una española, de mediana edad, para cocinar a corta familia, cocina a la criolla y a la española; otra de criada de mano y ayuda la cocina. Telf. M-2313.
O2 55487 3-5 Dic.

PARA COCINAR y ayudar algo a la limpieza, se desea colocar una joven española, duerme fuera. Telf. A-6102.
O2 55504 3-5 Dic.

ENGLISH speaking woman desire position, as cook or general house, work with small family. Call Blanco. Telf. M-4456.
O2 55492 3-6 Dic.

JOVEN CHINO cocinero, repostero, con buenas referencias, sabe cocinar bien y cumplir con su obligación, lleva tiempo en el país, quiere buen sueldo. Informan: Telf. M-5010. Antonio Li.
O2 55520 3-8 Dic.

UNA JOVEN ESPAÑOLA, desea colocarse de cocinera, criada de mano y hacer la limpieza, para una corta familia. Informan: Gervasio número 46. Telf. U-6436.
O2 55526 3-6 Dic.

DESEA COLOCARSE un cocinero asiático, muy aseado, cocina criolla y española, práctico y habla castellano bien. Telf. M-5236. Antonio Tenchu.
O2 55527 3-7 Dic.

COCINERO FINO, repostero, asiático, desea colocarse en casa particular, cocina perfectamente a la criolla, española y francesa. Muy limpio y formal, sabe cumplir con su obligación. Buenas referencias. U-7902.
O2 55528 3-5 Dic.

CHINO COCINERO y repostero, desea colocarse casa particular, cocina bien a la criolla, española y americana; tiene buenas referencias. Informan; Cerrada 7, primer piso. Telf. U-7902. Pregunten por José Chan.
O2 55321 2-5 Dic.

DESEA COLOCARSE joven española para cocinar y limpiar, sabe los quehaceres de la casa, puede salir a las afueras. M-4852.
O2 55405 2-5 Dic.

SE OFRECE un buen cocinero y repostero de color, de mediana edad y del país, no tiene pretensiones, tiene referencias. Llame de 7 a 11 a. m. y de 3 a 7 p. m. al M-5001.
O2 55409 2 dic 5

DESEA colocarse una española para cocinar y limpiar. Telef. F-5820.
O2 55270 1-5 dic.

DESEA COLOCARSE una señora para cocinar, sabe cumplir con su obligación. Telf. F-6248; tiene referencias.
O2 55336 2-5 Dic.

0-3. Manejadoras.

DESEA COLOCARSE joven del país, manejar o limpiar, lavar o planchar; también ayuda cocina, muy buenas referencias. Telf. U-5152.
O3 55338 2-5 Dic.

0-5. Jardineros

UN JARDINERO JAPONES. Se ofrece colocar, muy cumplidor y trabajador. Informan. Telf. A-9814.
O5 55499 3-6 Dic.

JARDINERO JAPONES se desea colocar en casa particular. Telf. A-9814. Llame: Kimura.
O5 55324 2-5 Dic.

UN JARDINERO japonés desea colocarse en la casa particular o finca, teléfono A-6931. Calle O-Reilly número 102.
O5 55391 1 dic 6

0-6. Choferes

DESEA COLOCARSE chofer español, experto en toda clase de máquinas y mecánica, sin pretensiones y con referencias de casas conocidas. Telf. A-4792.
O6 55674 4-6 Dic.

CHOFER español desea casa particular, tiene buenas recomendaciones de familias, maneja cualquier máquina, con doce años de práctica, pocas pretensiones. A-8524.
O6 55613 3 dic 6

SE DESEA COLOCAR un chofer particular; tiene buenas referencias. U-6915.
O6 55491 3-5 Dic.

CHOFER ESPAÑOL, ocho años práctica, buenas referencias, conocedor del trabajo, conduce todo coche, hace poco llegó de España; no tiene grandes pretensiones, desea trabajar. Telf. FO-9383.
O6 55525 3-6 Dic.

SE OFRECE chofer para comercio o casa particular, con referencias de las casas que ha trabajado. Telf. M-9157. Pregunten: Vuter.
O6 55408 2-5 Dic.

DESEA COLOCARSE chofer particular o comercio, 12 años práctica; referencias de las casas que ha trabajado. Telf. F-2567.
O6 55337 2-5 Dic.

0-7 Costureras, modistas y sombrereras

COSTURERA, desea casa particular, para coser por $0.70 diarios y los viajes, costura de señora y niños. Telf. M-5818.
O7 55665 4-6 Dic.

SE OFRECEN

0-8 Lavanderas.

GOOD LAUDRESS. English speaking desires work by day or month or general House work with American family or single man. Call Louise. FO-1129.
O8 55176 1-6 Dic.

CHAUFFEUR español desea casa de comercio o particular para trabajar, razón, Telfs. F-6182, FO-2726.
O6 54929 30 Dic. 6

0-10. Oficinistas

JOVEN taquígrafo-mecanógrafo en español, con conocimientos de contabilidad, desea colocarse en oficina. Tiene referencias. Dirigirse por escrito a San Miguel número 78, M. Casal.
O10 55609 3 dic 6

JOVEN DE 23 años, con experiencia en trabajos de oficina, desea empleo, tenedor de libros, corresponsal o puesto análogo. También al interior; no tengo pretensiones. Buenas referencias. Telf. F-3384.
O10 55518 3-6 Dic.

0-11 Agentes y Socios.

CONTADOR, tenedor de libros, corresponsal mecanógrafo inglés y español, trabajos generales de oficina, larga experiencia, excelentes referencias, ofrece servicios fijo o por horas. Informes, I-1419, F-5239 o apartado 1615, Habana.
O11 55429 2 dic 5

0-12. Ofertas Varias.

SE OFRECE hombre de mediana edad, para cobrador, encargado de casas, fincas, práctico en campo, moralidad, honradez. Informa: Eusebio Arana, Norte número 2, Marianao. Puede dirigirse por Correo.
O12 55687 4-12 Dic.

PARA asistir a enfermos, se ofrece señora respetable, finamente educada, de referencias inmejorables. Teléfono I-3948.
O12 55602 3 dic 6

SE DESEA colocar joven español, práctico en todas clases de comercios, tiene buenas referencias. Informan, Departamento Anuncios, DIARIO DE LA MARINA.
O12 55469 2 dic 5

SE OFRECE una americana (30), enfermera graduada, atención especial al alimento y cuidado de niños chiquitos, excelentes referencias de los médicos y Hospitales. Miss. Judd. A-3070.
O12 55341 2-5 Dic.

COMERCIANTE
Que satisface garantías y referencias, que desee, sin dificultades para actividad, ofrezco mis conocimientos para colaborar a sueldo, o ya para administrar bajo mi responsabilidad; con experiencia comercio, propiedades, y contabilidad. Poseo algún capital; vendo, cambio o alquilo dos camiones Packard. Telf. A-3644.
O12 55167 1-5 Dic.

EX-ENFERMERO, con certificado de Sanatorio ofrece sus servicios para cuidar enfermo, a particular o en consultorio; tiene inmejorables referencias. Informan: M-5770.
O12 53870 23-23 Dic.

SE COMPRAN

C-1. Casas

COMPRO casa en el Vedado, moderna, no menos de 4-4 de familia y demás comodidades, de dos plantas; precio, 12 a $15,000. Pago de contado. Informes a Monte 317, A-1983. Vallongo.
C1 55508 3 dic 6

C-3. Fincas Rústicas

COMPRO FINCA de campo, próxima a Carretera, que tenga palmas y río o laguna. Trato directo con el dueño. Pregunte o escriba a Fernando P. Blanco. Habana 89.
C3 555004 3-6 Dic.

COMPRO finca 5 a 10 caballerías que tenga palmas, parte frutos menores, pago $100.00 a $150.00, cerca Carretera. Distancia 100 kilómetros. Por escrito, Manuel Gato, calle Espadero núm. 44, Víbora.
C3 55318 2-17 Dic.

C-5. Muebles y Prendas

A-7757: COMPRO muebles finos, corrientes, pianos, máquinas coser, escribir, calcular, baules, maletas, libros, oro viejo, ropa, objetos Arte, antigüedades, aparatos médicos, dentistas. Acudo día festivo.
C5 55670 4-11 Dic.

M-3209: COMPRO muebles, pianos, pianolas, ortofónicas, victrolas, radios, máquinas Singer, escribir, burós, objetos Arte, liquido casas enteras. Voy en seguida. Pago más que nadie. Operación rápida. M-3209.
C5 55683 4-7 Dic.

COMPRO toda clase de muebles, radios, pianos, pianolas, automóviles, máquina de coser y de escribir, ropa de uso, victrolas. Pagamos más que nadie. A-2826.

COMPRAMOS oro viejo en prendas y otros objetos. Pagamos buenos precios; también cambiamos su valor por prendería de fantasía. Joyería, Muralla 82.
C5 55164 1-31 Dic.

EMPEÑO
Y compro muebles de oficinas, archivos, Kardix, máquinas de escribir y sumar. Villegas 93. Telf. A-9915.
C5 53615 21-20 Dic.

C-6. Maquinarias

SE COMPRA un motor Diesel, de 100 ó 120 H. P. Benz o W M W, en perfectas condiciones. Para informes, Enrique Martínez, San Ignacio 114, Habana.
C6 55241 1 dic 5

COMPRO TRITURADORA de piedra con o sin motor. Informen por escrito, Manzana de Gómez 364. A-0383.
C6 54707 28-9 Dic.

C-7. Automóviles y Accesorios

COMPRO DE CONTADO un camioncito Ford, tipo Sedan de 1930 o 1931, en buen estado, José Alfonso, San Francisco 13, esquina Tejas. Telf. M-3897. C7 55156 1-6 Dic.

C-9. Utiles de Oficina.

MAQUINAS EMPEÑO
Y compro de escribir, sumar, calcular, mimeógrafos, adresógrafos, archivo Kardex, satélites; muebles en general. Pago buen precio. Llame al A-8054. Losada.
C9 55015 30 dic 5

SE VENDEN

V-1. Casas.

CASA EN $400.00. Se vende casa de madera y dos solares en $400.00 todo, tiene mucho más pagado por el terreno. Paga $11.00 por todo. Avenida Primera, entre Quinta y Sexta. Luisa Pérez.
V1 55682 4-9 Dic.

VENDO URGENTEMENTE moderna residencia, Estrada Palma 127, casi esquina D-Strampes, una cuadra tranvía Santos Suárez, jardín, portal, sala, recibidor, comedor, cuatro habitaciones, lujoso baño intercalado, cuarto criados, servicios, pantry, closet, lavadero, entrada garage. Precio: $6,800 Puede dejarse $3,500 hipoteca, 7 por ciento anual. Véala, cualquier hora.
V1 55668 4-8 Dic.

CASAS EN VENTA
Salud, tres plantas, cerquita Belascoaín $7,750. Lealtad, dos plantas, $3,100; Estrella pegado a Manrique, cinco habitaciones, $5,750. Valle 272 metros, $5,700. Informes: Neptuno 208 U-1802.
V1 55249 1-9 Dic.

ANUNCIESE EN EL
DIARIO DE LA MARINA

SE COMPRAN

CASAS EN GANGA
MIRAMAR: Chalet, dos plantas, cinco cuartos y dos baños, $16,500. Telf. FO-2188.

REPARTO LA SIERRA: Chalet, dos plantas, seis cuartos y dos baños, de esquina, en $12.00. Telf. FO-2188.

ALTURAS ALMENDARES: Chalet, dos plantas, cuatro cuartos y dos terrazas, en $10,000. Telf. FO-2188.

VEDADO: Chalet, dos plantas, cuatro cuartos y dos baños, en $16,000; otro una planta, en $8,000, con cuatro cuartos. Dueño informa. Telf. FO-2188. Sr. Quintana.
V1 55712 4-7 Dic.

SE VENDE POR $3,500.00
Resto por mensualidades, una casa situada en Lanuza entre B. y C., Almendares, tres cuartos[illegible] mendares, portal, jardín, sala, saleta, hall, tres cuartos, baño intercalado, comedor, cocina, pantry, garage, dos cuartos para criados, patio y traspatio. Precio: $6,500.00. Informa en la misma su dueño Antonio Selleras.
V1 55664 4-8 Dic.

VENDO EN NEPTUNO, de Galiano a Belascoaín, casa una planta, alquilada para establecimiento, nave, construcción moderna. Informa su dueño: Aguila 56, altos, de 1 a 4.
V1 555497 3-7 Dic.

VENDO casita de mampostería en Buena Vista, con $3000. Otra en la calle Miramar, con $15 mensuales. Precios, $1,250 cada una. Informan, teléfono FO-2929. Señor Dorado.
V1 54939 30 dic 15

VENDO CASA nueva, Goicuría 76, entre Milagros y Libertad, brisa, monolítico, tres cuartos; otro criados, patio, gran traspatio, una cuadra tranvías. Está vacía. Dueño: F-1603.
V1 55484 3-7 Dic.

VENDO URGENTE a un bajísimo precio verdad, una casa de planta baja o una de dos plantas, de tres cuartos y todas comodidades, en lo mejor del Vedado. Trato directo. Precio y pago convencional. Infórmese por F-3384, y véalas. No perderá su tiempo.
V1 55519 3-6 Dic.

VENDO LA CASA más linda de Alturas de Almendares, Avenida de La Tropical, rebajadas de precio, $3,000 de entrada, resto facilidades de pago. No quiere palucheros. Su dueño: Sr. Gómez, Constructor. FO-1430.
V1 55521 3-11 Dic.

NEGOCIO DE SITUACION: Vendo casa Desagüe número 1, altos, escalera marmol, recibidor, sala, cuatro habitaciones, comedor, cuarto desahogo, servicios; bajos, zaguán, recibidor, sala, tres habitaciones, servicios, dos patios, $6,000. Marcos Díaz, Vedado, 25 y D.
V1 55523 3-5 Dic.

CALLE 23, Vedado, esquina, verdadera ganga, por su precio y situación. Propietario: Sr. González. M-2602. A-5454.
V2 55353 2-5 Dic.

GANGA: Vendo casa de 12 habitaciones, renta $96.00, en la Calzada de Columbia, entre 10 y 12, frente al Conde. Informan en la misma. No pierda oportunidad.
V1 55394 2-6 Dic.

VENDO CASA, acabada de fabricar, la doy barata, por embarcarme, el mejor punto de Mendoza, San Mariano, casi esquina a Mayía Rodríguez. Se enseña. Informan, en la misma, a todas horas, Martínez.
V1 55334 2-6 Dic.

VENDO EN REPARTO Lawton, a una cuadra del tranvía, casa moderna, mampostería, con portal, sala, cuatro habitaciones, baño intercalado, comedor, cocina, servicio de criados, garage, jardín y patio, a precio de situación. Informan a todas horas en Corrales 27, bajos. Telf. F-3048.
V1 55317 2-6 Dic.

MAGNIFICA INVERSION
Urge venta, casa moderna de tres plantas, con cuatro cuartos, baño completo, cada planta; bajos, comercio. Costó $60,000. Hoy la regalo en $25,000. Situada calle Neptuno, la más comercial de Cuba. Dueño: Informa. Telf. FO-2188.
V1 55370 2-5 Dic.

LINDO CHALET
En amplia calle 12 casi esquina C, reparto Almendares, una cuadra tranvías, ómnibus La Sierra pasan frente. Tiene jardín, amplio portal, sala, tres grandes cuartos, baño completo intercalado, hall, bonito comedor, pantry, cocina, garage grande, cuarto para criados con buen servicio, patio con jardín. Solamente $1,900 contado, resto facilidad pago. No pierda esta gran oportunidad. Llame para verla, FO-1167. Estoy seguro nos arreglamos.
V1 55253 1 dic 6

VEDADO: OPORTUNIDADES
Lujosa residencia, costó $130,000, por $60,000; regio palacete, costó 200,000 pesos, por $65,000; bonita residencia esquina, calle 17 $65.00. FO-7815. Mauriz.

MODERNA, próxima 23, baños, sala comedor, tres cuartos, $8,700; magnífica casa, sala, antesala, comedor, cuatro cuartos, garage, $13,500; media cuadra de 23 y baños, $10,000. Telf. FO-7815.
V1 55148 1-6 Dic.

EN $4,000 SE VENDE un chalet en la Loma del Mazo; tiene dos plantas, buena fabricación, costó $20,000. Aurelio Montes, Oficios número 10, de 10 a 11 y de 3 a 4.
V1 55198 1-9 Dic.

CAMBIOS
DOS CASAS: Quinta Avenida Miramar, por buenas residencia Vedado. Moderna casa apartamentos, barrio próximo Habana, por casa Vedado, Habana o finca; casa Columbia, por casa Habana vieja; casa-quinta, estilo colonial por casa repartos, Vedado, Habana. Gerardo Mauriz. Telf. FO-7815, diga número de su Telf.
V1 55147 1-6 Dic.

SE VENDE preciosa casa de esquina en lo mejor del reparto Almendares, portal, sala, cinco cuartos, tres baños, cocina y garage. Precio, $7,000. Informes, FO-2992.
V1 54962 30 dic 15

200 casas en venta en todos los barrios, de todos los precios, grandes y chicas. Verdaderas gangas. Informa, Ricardo, Concepción 104. Teléfono I-3825.
V1 55032 30 dic 10

VEDADO: Casa Calzada, antes de G., a $20.00, terreno y casa; Almendares, tres cuartos y demás, en $3,500. García, U-1363, de 12 a 2, solamente.
V1 55545 3-6 Dic.

VENDO una gran esquina en la Habana, para establecimiento de víveres finos, precio, $25,000. Informes, Aguiar 52, García.
V1 55511 3 dic 6

LA SIERRA
Compre la casa mejor construida de este aristocrático reparto. En lo mejor de La Sierra, calle 5 entre 2 y 4, a media cuadra del cine Rivoli y una del parque y tranvías, vendo lujosa casa de reciente construcción de primera, toda decorada, compuesta de jardín, portal, hermosa sala, hall, tres habitaciones para familia, baño intercalado moderno, amplio garage, dos cuartos de criados y baño, bonito patio con artística fuente sevillana. Véala de 9 a 12 y de 3 a 6 y póngale precio, que le daré facilidades.
V1 C-6938 27-9 Dic.

V-2. Solares

ALTURAS ALMENDARES: Solares a plazos cómodos y precios de ganga. Medidas especiales: 12 x 25, 12 x 46, 17 x 47. Dueño: Telf. FO-2188. Quintana.
V2 55714 4-9 Dic.

CONSTRUCCIONES y reparaciones a plazos y contado a precios sin competencia, con garantía. Admito solares y fincas en parte de pago. Presupuestos gratis. Informes: F-4725.
V2 55651 4-6 Dic.

SE VENDE una parcela en Los Pinos de unas trescientas sesenta varas a $1.25 una calle de Cuervo. Informan: Telf. I-6956.
V2 55628 4-9 Dic.

Los Económicos del DIARIO

LAS personas de ambos sexos que necesitan una colocación doméstica— de cocinero, criada de manos, etc. — también precisan asegurarse de que no les van a pagar con cuentos, sino con dinero, además de darles buen trato y buena comida —y eso lo consiguen ofrciendo sus servicios en el DIARIO DE LA MARINA.

Los LEE Quien Puede PAGAR

SE VENDEN

MIRAMAR: Calle 12, media cuadra Torre Reloj, a $4.25 vara; Larrazábal esquina fraile, Avenida Palmas, 1,050 varas a $2.00. Dueño, A-0290 U-6308.
V2 55676 4-6 Dic.

SANTOS SUAREZ: $2.00 vara; Cortina entre Estévez y Lacret, brisa, dos solares, Estrada Palma y Figueroa, esquina fraile $4.50. Puede fraccionarse. U-6308.
V2 55677 4-6 Dic.

MIRAMAR: Quinta Avenida a $5.25; en calle 14 a $2.70; en 8 a $3.50. García. U-1363, de 12 a 2, solamente.
V2 555544 3-6 Dic.

AVENIDA COLUMBIA y Calzada, sombra a $2.00; Almendares, frente a línea, a $1.00.; 11 y Concepción a $1.50. García, U-1363, de 12 a 2, solamente.
V2 55546 3-6 Dic.

HORROROSA ganga, frente al parque sociedad Habana Yacht Club, Playa, Avenida Central y calle 8. Solar esquina, 1,350 metros, a $3.50, contado; esquina con 700 metros a $3.25 o cambio el de 700 metros por casa Habana. Dueño, A-4311.
V2 55425 2 dic 5

VENDO CASA $1,600, moderna, portal, sala, dos cuartos, baño intercalado, comedor, cocina y patio, dos cuadras de la Calzada Columbia. Sr. González. M-2602 A-5454.
V1 55352 2-5 Dic.

APROVECHE ganga: Vendo con facilidades de pago dos solares en lo mejor de la Ampliación de Almendares. Avenida 6 casi esquina a 12, acera sombra. Informes: I-5090.
V2 55195 1-11 Dic.

HORROROSA ganga, antes de 10 días vendo solar 729 varas cuadradas, lo más alto de Lawton, 8 metros del tranvía, $800, únicamente al contado. M-9309.
V2 54621 27 dic 5

SOLARES REPARTO Mendoza, Víbora. Se venden los solares de Santa Catalina y Cortina, paradero de los tranvías de Santos Suárez. Precio económico y facilidades de pago. Informa su dueño: Muralla 78.
V2 54537 27-12 Nov.

REPARTO: Playa de Miramar. Se vende un magnífico solar de esquina a $4.00 el metro, con 770 metros, frente al Miramar Yacht Club, con aceras, calles y luz eléctrica. Informa: Mario Recio, Empedrado 16. Telf. M-3936.
V2 54361 26-11 Dic.

V-3. Fincas Rústicas

SE VENDEN 25 caballerías, buena tierra, ubicadas entre Gibara y Holguín Informa: Argimiro Fernández. Telf. U-7246.
V3 54208 25-5 Dic.

SE CEDE LA CONTRATA de una finca chica de 2,500 varas, situada en Campo Alegre, Diezmero, Carretera de Güines a San Miguel del Padrón, todo cercado, piscina 10 metros de largo. Entrada concreto, pero sin casa; tengo gastado en mejoras 1,000 pesos, cinco mensualidades pagadas de a $16.50, cede la contrata por solamente $350.00 o cambia por una buena máquina chica, que no sea Ford. Para informes completos: O. Bitchman, Fábrica y Marina, Muelles Alloy.
V3 55329 2-5 Dic.

SE VENDE la acción a una finca en Marianao, dos caballerías de terrenos, con residencia. Alquiler razonable; tiene ocho vacas de leche; cría de cochinos y 300 gallinas. Se dan facilidades de pago. Para más informes: Telf. FO-9248.
V3 55371 2-7 Dic.

SE ALQUILAN o venden fincas y lotes de terrenos contiguos a La Habana, inmejorables para industrias; también los hay propios para jardines. Precios, según situación, cantidad y condiciones de pagos. De 1 a 5, Ventas de Inmuebles S. A. Quintín Banderas 43 (antes Revillagigedo).
V3 55155 1-31 Dic.

V-4. Establecimientos.

VENDO una industria ya en marcha, admito socio comanditario, con $15,000, dándole las garantías que exija. Informes, Aguiar 52. García.
V4 55512 3 dic 6

SE VENDE establecimiento de artículos de piel con taller y vivienda para familia, poco alquiler, buena calle, mucho tráfico, (buen negocio). Parte contado, resto mensualidades. Vendo por tener que embarcarme. Informa, Valladares, Consulado 98, segundo piso.
V4 55596 3 dic 5

SE REGALA una bodega, por embarcarse su dueño, en $800.00. Informan en Lacret y Cortina, bodega.
V4 55550 3-11 Dic.

VENDO FONDA por el valor de los enseres. Telf. M-9395.
V4 55524 3-6 Dic.

BODEGAS EN VENTA
Primelles, Cerro, $3.250; Juan Delgado, doble línea, $3.200; Desagüe, $3.250; Vedado, $3.350. Café, víveres, fonda, billar, vidriera tabacos, calzada, $6.500. Neptuno 208. V-1802. Informa.
V4 55248 1 dic 8

SE VENDE un café con billar, en situado buen punto. Infórmase: Encargado, Consulado 7.
V4 55406 2-5 Dic.

FARMACIA. Nunca mejor oportunidad 2,000 pesos en efectivo y el resto en plazos cómodos, (por balance). Informan no por teléfono; Aldaya o Bofill, Droguería Sarrá.
X4 55445 2 dic 9

SE VENDE barato, puesto de aves y huevos, con muy buenos enseres y paga poco alquiler. Informes, Acosta 39. Telf. A-4969.
V4 55430 2 dic 5

SE VENDEN

GARAGE
Se vende uno, de situación excelente, absolutamente libre. Poco alquiler. Facilidades de pago. Trato directo. Llame al U-7632., de 12 a 1 y de 6 a 7.
V4 55361 2-12 Dic.

SE VENDE, gran oportunidad, casa de huéspedes, con buen número de inquilinos y unos 60 abonados al comedor, situada en lo mejor de la Habana, se da por poco dinero por no poder atenderla su dueño. Para informes, A-9211.
V4 55488 2 dic 8

VENDO BODEGA $1,500, sola esquina, vende $35.00, no está atendida, hay mucho barrio. Alquiler: $15.00, es un regalo. Facilidades pago. Informan: Antón Recio y Monte, Benito, café.
V4 55332 2-6 Dic.

GRAN VIDRIERA tabacos, quincalla, billetes, vendo por embarcarme en seguida, sin competencia, buen contrato. Fácil pago. Informan: Muralla 103, segundo piso, de 7 a 8 y de 12 a 2. S. Lizonde.
V4 55377 2-17 Dic.

SE VENDE una tintorería en calle céntrica y con buena y amplia clientela, por ausencia de su propietario. Informes: Neptuno 105. Telf. M-3200
V4 55393 2-10 Dic.

SE VENDE una casa de modas, ya muy acreditada, con salón de peluquería; también acreditado. Está en una de las mejores calles de la Habana e instalada modernamente. Alquiler muy reducido y se puede manejar con muy pocos gastos. Informes, señor Alvarez, M-2695.
V4 55256 1 dic 6

VENDO fonda, $800, calzada comercial, no paga alquiler. Garantizo buena venta. todos a la carta, explicaré el motivo por su regalo. Informar., Antón Recio y Monte, Benito, café.
V4 55298 1 dic 5

PANADERIA
Vendo una casi regalada, muy antigua y acreditada, libre de gravamen o se admite un socio. Informa, Antonio, Sol 39, altos.
V4 55041 30 dic 6

BODEGA y propiedad, vendo por no ser del giro, a la primera oferta, Corral Falso y Cruz Verde. La Perla, Guanabacoa.
V4 55214 1-1 En.

BODEGA, con $2,000, de contado, cantinera, no paga alquiler. También alquilo una esquina en calzada, para bodega. Informar., vidriera del café Marte y Belona. Vázquez.
V4 54986 30 dic 6

SE VENDE UNA BODEGA, sola en esquina, mucho barrio, buen contrato; también se cambia por propiedad. Informes en Villanueva 16, Tostadero de Café. B. Suárez.
V4 54728 28-28 Dic.

V-5 Muebles y Prendas

MUEBLES DE OFICINA
Se venden: Bufetes, mesas, archivos, tarjeteros Kardex, butacas, etc., Compostela 53, entre Obispo y Obrapía.
V5 55693 4-7 Dic.

REGIO JUEGO de cuarto, color caoba, de siete piezas, costó $200.00, lo doy en menos de $40.00. Está nuevo. Lealtad 183 y medio. A-2826.
V5 55696 4-7 Dic.

POR AUSENTARSE, se vende un juego de cuarto, en San José 124-E. Se puede ver de 8 a 3.
V5 55590 3-6 Dic.

GANGA: Se vende un solitario brillante, de dos y medio kilates, limpio, en $265.00. Informa: Sr. Ruiz, Gervasio 66, de 1 a 2 p. m.
V5 55354 2-5 Dic.

MUEBLES CLASICOS y Arte Moderno muy baratos, al contado y a plazos. Fabricación rápida a elección del cliente. Liquidación de enormes existencias, así como Joyería, Relojería, Lámparas, etc., con el fondo y mensualidades que convenga al comprador. Cambiamos y alquilamos muebles con opción a comprarlos, incluso los de lujo, rebajando el 50 por ciento de lo pagado. La Casa Ruisánchez, Angeles y Estrella. Telf. A-2024.
V5 52140 10-10 Dic.

MUEBLES. Juegos cuarto, $50. Comedor $35. Sala 18. Recibidor, $20. Juego cuarto, caoba, nueve piezas, $150, comedor Arte Moderno, $85. Renacimiento, $100. Neveras $12. Camas hierro 6. Juegos niño, $25. Sillón portal, par $9. Arreglamos y cambiamos muebles. Infanta 88. Cao y Pita. Telf. U-4352.
V5 54786 28 dic 16

MUEBLES. Escaparates a 6 pesos. Juegos de 6 sillas, 2 sillones y espejo, en $14. Sillones de mimbre, a $7 el par; mesas caoba planas, $6. Y juegos completos y una caja de hierro, en San José 75.
V5 54770 28 dic 8

VENDO juego cuarto, $30, 6 piezas, comedor, 9 piezas, $32, nevera $8; modernos, magníficas condiciones, ortofónica Victor, gabinete, nuevecita, muchos discos, $15. Jesús del Monte 27, altos. Telf. A-5704.
V5 54972 30 dic 5

MUEBLES y joyas a plazos. Juegos cuarto, sala, comedor, Arte Moderno hasta con $10 entrada y pagar como usted quiera. También joyas de todas clases. Grandes facilidades de pago. La Eminencia. Neptuno 188 entre Gervasio y Belascoaín.
V5 C6939 28 dic 28

MUEBLES: Vendo cuarto flamante, $45.00: sala $20.00; comedor, caoba, $45.00; recibidor, máquina coser, $20.00; ortofónica $10.00; lámparas, pianola, $40.00; piezas sueltas, Lagunas 61. Lealtad, Escobar.
V5 54679 28-5 Dic.

VENDO MUEBLES de calidad, directamente del fabricante al comprador; tengo Bibliotecas, comedores, cuartos, recibidor, muebles sueltos. Precios módicos. Facilidades en los pagos. Manrique 189. Ebanistería.
V5 54657 28-13 Dic.

MAQUINAS DE COSER
«Singer», ovillo central y otras, tenemos gran surtido, todos precios, garantizadas. Tenemos piezas de repuesto todas clases. Compramos y cambiamos. Pagamos doble. Angeles 36 y Sitios. Telf. A-8861.
V5 53589 21-6 Dic.

BUROS
Con silla giratoria, a $12.00. Villegas 93. Telf. A-9915.
V5 53616 21-20 Dic.

VENDO por embarcarme fino y precioso juego recibidor, completamente nuevo y uno de cuarto. Informes, teléfono FO-2992.
V5 54963 30 dic 15

FAMILIA: Vende juego recibidor, sala; cuarto, tres cuerpos, dos cuerpos, comedor; nevera, sillones portal; lámparas; cuadros; máquina ovillo, San José 97 bajos, entre Belascoaín, Lucena.
V5 54685 28-5 Dic.

MUEBLES "LA UNIVERSAL"
Asombrosa Liquidación: Muebles todos estilos, juegos cuarto desde $35.00; idem. tres cuerpos, $60.00; juegos comedor, $40.00; idem. Renacimiento y Arte Moderno, $70.00; juegos salas y recibidor, $25.00; mimbres, $20.00; burós, todas clases, desde $15.00; neveras, $15.00; máquinas, pianos, radios y toda clase piezas sueltas. Tomamos muebles en cambio. San Rafael 157. Telf. U-2110.
V5 53522 20-5 Dic.

MAQUINAS
De escribir de todas marcas, desde $10.00. Para más informes: Villegas número 93. Telf. A-9915.
V5 53617 21-20 Dic.

MUEBLES A PLAZOS
CAMBIAMOS Y ALQUILAMOS
Juegos cuarto, tres cuerpos, desde $50. Comedores y recibidores a precios de verdadera ganga, cualquier mueble que desee lo tenemos, admitimos sus bles como parte de pago. Compramos muebles y máquinas de coser. Cao y Varela. Angeles 38. Telf. A-3416.
V5 C6902 16 dic 16

SE VENDEN

CASA PARTICULAR vende barato, juego recibidor, sala, cuartos, tres y dos cuerpos, comedor, nevera, ortofónica Victor, lámparas, cuadros, sillones portal, San José 97, bajos, entre Lucena, Belascoaín.
V5 55688 4-12 Dic.

V-6 Maquinarias

SE VENDE un torno Junior-South Bend 9 x 2, solamente usado dos meses, costó con sus accesorios 310 pesos, se da por solamente 110 pesos, último precio. Para verlo, oficina de los Muelles Alloy, Fábrica y Marina.
V6 55330 2-5 Dic.

MOTOR BOLINDER
Semidiesel, 160 caballos, 225 revoluciones, en perfecto estado. Otro Fairbanks de 70 caballos. Aguacate 124, almacén.
V6 53934 23-8 Dic.

VENDO para fabricar jabón, 80 moldes, fondo doble; 2 pailas; 500 cajas cada una; 3 tanques grasa y lejía; 1 serpentín cobre y una máquina vapor, 12 caballos. Argimiro Fernández. U-7246.
V6 54211 25 dic 5

GLORIA 139, casi esq. San Nicolás, se vende un cilindro de 40 F. Máquina pestaña, otra pecho paloma y muchas más. Bancos, escaleras, herramientas. Baratísimas.
V6 54961 30 Dic. 5

V-7 Automóviles y Accesorios

SE VENDE un Packad siete pasajeros, seis cilindros, modelo 26, en muy razonable precio, demostración: 4, entre 21 y 23, Vedado. Telf. F-2957
V7 55647 4-12 Dic.

CAMION Chevrolet, 1 1-2 tons., poco uso, carrocería abierta, nueva, modelo 1930, en $450. Descuento contado. Garage Jai Alai, San Miguel 179. a todas horas.
V7 55457 2 dic 7

SE VENDE Marmon 78 Sedan de cuatro puertas, en flamante estado. Telf. FO-1710.
V7 55428 2-5 Dic.

GRAN TALLER DE CHAPISTERIA
Reparación en general de radiadores pintura «Duco», soldadura autógena de Enrique Padilla. Infanta 5, entre Jovellar y San Lázaro, Telf. U-7267. Esta casa pinta con «Duco» todas las reparaciones de los trabajos de chapistería, con precios muy reducidos y con toda garantía en las reparaciones generales. Mi interés es que sea usted un cliente para siempre.
V7 1.462 IR. Ind.

¡GANGA! Automovil cerrado marca Pierce Arrow, de siete pasajeros, funcionando perfectamente, muy útil para el turismo, se vende en $650.00, Domínguez 4, Cerro. Telf. A-4612.
V7 55384 2-9 Dic.

AUTOMOVIL BUICK, siete pasajeros, magnífico para la temporada americana. Puede verse en garage Santos Suárez. Para informes en Santos Suárez 3, altos. Se da barato.
V7 55372 2-7 Dic.

SE VENDE una máquina Sedan, marca Dodge, casi nueva, de 5 pasajeros, con chapa particular y seguro. Se da en proporción por no necesitarlo su dueño. Puede verse a cualquiera hora en Egido números 4 y 6.
V7 55223 1 dic 9

EN $450 vendo una lancha de 16 pies completamente nueva, garantizo 25 millas. Informes: Tejar Toledo, Tel. FO-7016. Marianao.
V7 54921 30 Dic. 6

COUPE Victoria Ford. Se vende muy barato. Informes: Tejar Toledo. Tel. FO-7016. Marianao.
V7 54922 30 Dic. 6

V-8. Instrumentos de Música

AFINE SU PIANO, pianola, por $2.50. Absoluta garantía, Virgilio Fernández, procedente de grandes fábricas europeas. Taller de reparaciones de pianos y autopianos, Zulueta 36 y medio. M-3040.
V8 55627 4-3 Dic.

VENDO: Por reducirme mi lujosa pianola «Howard Ampico», teclado barniz nuevo, banqueta, 100 rollos, costó $1,900, la doy en menos de $60.00. Lealtad 183 y medio. A-2826.
V8 55698 4-7 Dic.

RADIOLA R. C. A., que costó $200.00 por embarcarme la doy en menos de $50.00; la ortofónica Victor, muchos discos, $15.00. Lealtad 183 y medio. A-2826.
V8 55699 4-7 Dic.

DURANT: Experto afinador, reparador americano de pianos, pianolas, armonios, etc. Trabajos finos. Precios módicos. A-8270. Esteban Protti, reparador, reconstructor de cualquier piano, pianolas, armonios, etc. Todo trabajo esmeradamente ejecutado, incluído barniz y exterminación radical de insectos, ratas, comején. Conocimientos completos del oficio. Garantizamos satisfacción. Precios de situación. A-8270.
V8 55532 3-7 Dic.

EN $60.00 VENDO piano Francés, barniz de muñeca, teclado de marfil, buenas voces, con banqueta. También vendo máquina de escribir «Remigton» en $20.00. Aguila 139.
V8 55368 2-6 Dic.

APROVECHE GANGA: Por embarcar, vendo radio Philips con un mes de uso, con antenas, en $15.00. Informes: I-5090.
V8 55196 1-11 Dic.

1932. MAJESTIC. Ultima palabra en ingeniería del Radio, con los famosos tubos Mul-timú y Pentodo, $15.00 de entrada. $5.00 mensuales o menos, aceptamos como parte de pago, o entrada. Radios, Vitrolas, Pianolas. Vístenos. Oigalos... A-5704. Jesús del Monte 27, altos, una cuadra esquina a Tejas.
V 54973 30 Dic. 8

ASOMBROSA realización de pianos, guitarras, violines, mandolinas y otros instrumentos, de superior calidad, garantía absoluta y precios sin competencia por proceder de empeños. La Predilecta, San Rafael y Oquendo.
V8 55072 30 dic 15

V-9. Utiles de Oficina.

MAQUINAS
De escribir y burós desde $5.00
BUROS
Libreros, archivos, sillas giratorias, carpetas, máquinas escribir, sumar, calcular, mimeógrafos, cajas caudales, no reparo precios.
Véalos, Villegas 6. Telf. A-8054
V9 55012 30 dic 5

V-10 Cajas Registradoras

REGISTRADORAS «National», de teclas, $5.00, manigueta chicas, $7.00 grandes, con gavetería y contadores, $12.00 mensuales. Hago cambios, niquelados, esmaltados, reparaciones garantizadas. Llamen M-9571. Campanario 89.
V10 51895 9-9 Dic.

V-11 De Animales

SE VENDE una cría de canarios hamburgueses, legítimos, por tener que embarcar. Cuba 146, a cualquier hora.
V11 55616 dic 6

VENDO mulos, carros y arreos de todas clases, caballos, mulos de monta, un burro semental de 7 cuartas, cesta de mimbre, cochecitos. TODO MUY BARATO. JARRO Y CUERVO. Marina número 3, Jesús del Monte. Telf. X-2876.
V11 6928 16 dic 16

V-12 Objetos Varios

VENDO en $10.00, magnífico barómetro Aneroide, en perfecto estado. Informan a cualquier hora, en San Rafael 141, bajos, entre Oquendo y Soledad.
V12 55656 4-7 Dic.

SE VENDEN

¡MAGNIFICA INVERSION!
Ofrecemos existencias variadas, con un costo de $60.000, por solo $25,000. Oportunidad única, para quien quiera emprender negocio lucrativo. Informes: Apartado 874, Habana.
V12 55570 3-5 Dic.

BAULES Y MALETAS
Varios estilos y tamaños. Baules a $3.50, maletas a $1.00, hacemos cambios, «La Sociedad», Casa de Préstamos, Suárez 34, entre Apodaca y Gloria. Telf. A-7580.
V12 54381 26-11 Dic.

SE VENDEN dos toldos de portal, con un mes de uso. Telf. F-1119.
V12 55531 3-6 Dic.

MATERIALES
Fábricas de Mosaicos, Fundiciones y Maestros de Obras. Si necesitan arena silice blanca en pequeñas cantidades, pídala al Telf. A-4110.
V12 55416 2-10 Dic.

LIQUIDACION permanente de gran cantidad de vidrieras mostrador, lunch, todos tamaños, cantinas caoba y Frigidaire, mesas Vitrolite, sillas fondo madera, molinos café Hobart, picador carne, pesas Toledo, cajas contadoras Nacional, cajas caudales, burós, Sonqui. No se repara precio. Monte 248, frente al Mercado.
X-12 55475 2 dic 17

SE VENDEN sillas de Viena, una cantina con su nevera y mostrador, una vidriera de lunch, mesas para fonda. Esperanza 125, entre Figuras y Carmen. En la misma informan.
V12 55442 2 dic 5

TANQUE DE HIERRO
Para 10,000 galones. Se vende un gran tanque de hierro con capacidad para diez mil galones, muy a propósito para regadío. Puede verse a todas horas en el tren de lavado La Estrella, Precio de situación. Arbol Seco y Llinás, darán razón.
V12 55465 2 dic 10

TUBERIA DE HIERRO GALVANIZADO
Se vende tubería de hierro galvanizado, americana, usada, de 1 1-4, 2 y 2 1-2, en perfecto estado. Puede ser entregada sobre carros de ferrocarril o sobre camión en Matanzas, Placetas y Sancti Spíritus. Para más informes, Edificio Bacardí, cuarto piso, departamento 401, y por escrito al apartado 1292, Habana.
V12 55238 1 dic 6

DINERO E HIPOTECAS

SE OFRECE

DINERO
Doy grandes y pequeñas cantidades en hipoteca, desde el 6 por ciento en adelante para la Habana y sus barrios. También tengo para los repartos. Operación rápida y absoluta reserva.
JULIO C. GRANDA
Obrapía 33. Telfs.. M-5921 F-5759.
ZSO 53408 19-19 Dic.

BANCOS: Compro cheques, libretas, giros, pesetas, Córdoba, Asturiano, Acciones Nuevo Frontón, Bonos y Obligaciones del Gobierno, Bonos y Acciones de todas las Compañías. Compostela 111, Manuel Piñol.
ZSO 55653 4-14 Dic.

DEPARTAMENTO DE BIENES
Se dan $3.000 en hipoteca al nueve por ciento. Informes, señor José González, O-Reilly 26, altos, M-2602, de 2 a 8.
ZSO 55460 2-7 Dic.

DINERO: Tengo $80,000 para colocarlos en primera hipoteca, Habana, Vedado y Repartos. Sr. Jok Telf. FO-2188.
ZSO 55369 2-5 Dic.

BUFETE DE LOS DOCTORES FERNANDEZ Y CUADRADO
$1,000, urge colocarlos en hipoteca sobre finca rústica, interés módico, Juan Antonio, Bárcena y Rodríguez, Empedrado 19. M-3577.
Z S O 55135 30 dic 5

DINERO
No pierda tiempo. Cuando necesite tomar dinero en hipoteca o pagaré, vea a Fernández Alvarez, San Ignacio 50. Telf. A-4432, de 2 a 4. Operaciones rápidas y absoluta reserva.
ZSO. 55239 1-1 En.

DOY DINERO directamente sobre bóvedas, panteones y automóviles; también lo facilito sobre casas en pequeñas y grandes cantidades a bajo interés. Telf. I-3167.
ZSO 55168 1-7 Dic.

SE TOMA

SOLICITO: $400.00 sobre casa mampostería, azotea, en barrio importante de esta ciudad y $800.00 sobre otra modernísima, de $3,000.00 valor. Interés: 12 por ciento. Primeras hipotecas. A-0655.
ZST. 55711 4-7 Dic.

DESEO TOMAR: $14,000.00 al 8 por ciento; doy en garantía casa esquina, Vedado, calle 17, valorada en $30,000.00. Quintana: FO-2188.
ZST 55713 4-6 Dic.

SU MEJOR BANCO? Tomo $350.00 al 16 por ciento, casa San Lázaro; $700.00 al 12 por ciento, calle Esperanza; $1,200, chalet Avenida Concepción; $2,200 (2) casas Calzada, (comercio). Directo: I-5067, Alvarez.
ZST. 55556 3-5 Dic.

GIROS Y LETRAS

CAJAS RESERVADAS
Las tenemos en nuestra bóveda, construídas con todos los adelantos modernos y las alquilamos para guardar valores de los interesados. En esta oficina daremos todos los detalles que se deseen.
N. GELATS Y COMPAÑIA
105 Aguiar 10, esquina a Amargura.
GSI 51395 6-6 Dic.

PARA EL HOGAR

PH-1. Comidas a Domicilios.

SOLAMENTE en Porvenir número 2, esquina Habana, es esta horrible ganga. Comida a toda La Habana, $15.00 dos personas, muy fresco y variado. Se admiten abonados. Hay apartamento a la calle. M-8673.
PH1 55573 3-2 En.

PH-2. Reparación de Muebles

SUS MUEBLES, por poco dinero, los reparo, barnizo, esmalto, tapizo, etc. Llame: A-7558. Aguila 145, Rouco. Hago trabajos a domicilio.
PH2 54139 25-10 Nov.

RESTAURAMOS muebles. Casa Pardo. U-5761, barnices muñeca, esmaltes «Duco», pinturas mimbres y vapor, tapicería en general, hacemos muebles encargo, los reformamos, envasamos, azogamos espejos, ponemos cristales, trabajos garantizados. Precios baratísimos, San Rafael 130.
PH2 54209 25-10 Dic.

PARA EL HOGAR

PH-6. De Interés para el Hogar.

ARMAZONES de alambre para lámparas, se venden en la ferretería Casa Grande, San Rafael 44, teléfono A-9117, y en la ferretería Liborio, Infanta y Estrella. Telf. U-3355.
PH6 54124 24 dic 9

PARA LAS DAMAS

PD-6. De Interés para las Damas

MODISTA. Hace vestidos franceses a dos pesos, especialidad en abrigos a $4. Empedrado número 4.
PD6 55378 3 dic 10

SOMBRERERA: No bote su sombrero sin verlo Celestina; hago modelo en su cara; tiño, hago, reformo, $1.00. Campanario 114, entre San José y San Rafael. Telf. A-2492.
PD6 55502 3-6 Dic.

PARA LAS DAMAS

MODISTA: Buen corte, entalle, mucha práctica vestidos calle, noche, abrigo, sedas, desde $2.00; algodón, $1.50. Voy a domicilio, Campanario 114, entre San José y San Rafael. Telf. A-2492. Celestina.
PD6 55503 3-6 Dic.

MADELEINE Soeurs realiza a precio de costo su primera remesa de vestidos. Modelos de sport y de noche. O-Reilly 93, altos, primer piso.
PD6 55466 2 dic 17

CORTE Y COSTURA
Modista titular, sistema «Parrilla», hace y confecciona por figurín toda clase de trabajos. Moldes todas clases. Da clases de lo mismo día y noche. Precios situación. Aguila 66, altos, cerca Neptuno. M-2400.
PD6 55382 2-8 Dic.

MADAME Kuzma: Ex-modista de las principales casas de París y Viena, creadora en sombreros finos, modelados en su cabeza. Transforma toda clase de sombreros desde $1. Sombreros nuevos, últimos modelos, desde $. S. Rafael y San Nicolás (altos). Telf. M-2141.
PD6 54964 30 Dic. 5

LIBROS E IMPRESOS

VENDO: propios para regalos de Navidad, en $110.00, Enciclopedia Británica, 34 volúmenes, en perfecto estado, encuadernación lujosísima tafilete, costó $400.00; Diccionario Enciclopédico Hispano Americano, 28 volúmenes, ¾ tafilete, con librero especial, $60.00, costó $270.00. Telf. I-4943. Libros e impresos.
VT. 55654 4-7 Dic.

ENSEÑANZA

E-1. Academias.

SISTEMA ALEMANY
ACADEMIA INTERNACIONAL
Hágase rápidamente experta profesora, corte incomparable sistema moderno, fácil, práctico, expido títulos, clases domicilio y correspondencia de día y noche. Autora y directora, Matil de Alemany. San Lázaro 131. A-7014.
E1 5440 26 dic 25

PADRES DE FAMILIAS del Interior. Todos los grados de la Enseñanza Elemental y Superior. Carrera Comercial, Taquigrafía Pitman, Mecanografía al tacto, Cálculo Mecánico con las más modernas máquinas. Los estudios, tutela, hospedaje, magníficas comidas. $25.00 mensuales. Colegio Caballero, Neptuno 199, altos, Habana.
E1 54164 25-10 Dic.

GRAN ACADEMIA DE CORTE NACIONAL
SISTEMA SERRA
Damos títulos de profesores en un mes. Admitimos pupilas y medio pupilas. Clases correspondencia, día y noche, domicilio. Vendemos valioso Método «Serra». Lealtad 82. M-6846. Paquita Serra.
E1 51331 5-5 Dic.

E-2. Colegios

COLEGIO SAN ELOY
Pupilos. Precios de situación. Primera enseñanza, Preparatoria, Bachillerato, Idiomas y comercio. Se admiten internos, medios internos y externos, Calzada del Cerro número 620, Habana. Telf. I-6002. Pida prospectos.
E2 C-6947 4-3 En.

E-5. Profesores.

PROFESORA DE INGLES: (Londes), da clase a domicilio y en su casa, Hilda Jesty, Empedrado 4. Telf. A-7864.
E5 55635 4-11 Dic.

ALTA COSTURA: Clases a domicilio, enseñanza completa en tres meses. Corte francés. Desde el primer mes de clase, no tiene que pagar modista. M-7589.
E5 55568 2-10 Dic.

PROFESORA francesa da clases de francés, colectivas e individuales, en su casa y a domicilio. Precios de situación. Rayo 25, altos, entre Salud y Dragones. Telf. A-5759.
E5 55032 30 dic 7

PROFESORA corte francés, da clases a domicilio y en su casa enseña en dos meses. Telf. F-1340.
E5 54716 28-6 Dic.

BAILES Prof. Chileno R. CAÑAS
Danzón, son, fox, blue, tango. Aprendizaje rápido. Doy práctica con la enseñanza. Bailes de teatro, seriedad, competencia. Clases a todas horas, Empedrado 60.
E5 55360 2-7 Dic.

PROFESORA de Taquigrafía y Mecanografía, da clases diurnas a domicilio, por solo $2.50. Diríjase a Lealtad 182, de 2 a 3 o por escrito
E5 55365 -5 Dic.

PROFESORA de Instrucción. Clases a domicilio y en su casa; especial para niños poco estudiosos. Prepara Bachillerato, clases de ortografía y aritmética práctica. M-9309. Malecón núm. 29.
E. 54634 23-7 Dic.

INGLES $2 O $3 AL MES
Comercial, gramatical, práctico. Atendiendo situación establezco clases económicas. Grupos según conocimientos. Métodos Jorrín, Berlitz. Profesora con certificados. Continúan también clases particulares. Campanario 57, altos. M-8421.
E5 54602 27 dic 7

PROFESORA inglesa da clases en su casa o en domicilio. Miss. Williams Galiano 57, esquina Concordia, tercer piso. Apartamento 2, entrada por Concordia.
E5 53678 21-6 Dic.

PROFESORA de Primera y Segunda Enseñanza. Clases de Inglés, Taquigrafía Pitman, inglesa y española. Clases a domicilio y en mi casa. Precios módicos. Telf. U-1152.
E5 54505 27-27 Dic.

INGLES: Taquigrafía (inglesa y española); Teneduría, Cálculos Mercantiles, Caligrafía, Mecanografía, Ortografía, Matemáticas, 9 pesos mensuales. Enseñanza a domicilio, profesor F. Heltzman, (Profesor Normal). Informes. Reina 30, altos, por Correo o personalmente.
E5 54039 24 dic 9

PROFESORA inglesa de Londres, da clases a domicilio y también clases colectivas en su casa del Vedado. Telf. F-5226. Llame de 8 a 9 y después de las 7 y media p. m.
E5 54451 26 dic 8

INGLES
Enseñado por profesora americana. Sorprendentes resultados en pocas semanas. El discípulo leerá, escribirá y hablará inglés en breve tiempo. Lecciones a domicilio, también. Miss. Kapan. Gran Hotel, Teniente Rey y Zulueta. M-9896.
E5 53872 23-23 Dic.

PIANO, solfeo, violín, guitarra, mandolina; enseñamos por sistema rapidísimo. Piezas al mes de empezar. Exámenes trimestrales. Especialidad alumnos haraganes. Vamos a domicilio. Baratísimo A-0225, San Rafael número 71.
E5 52139 10 dic 11

DE INTERES GENERAL

PERDIDA
Se gratificará generosamente a quien devuelva en Goicuría 58, esquina a Libertad, Santos Suárez, un pasador de oro, forma de lazo, con un brillante en medio.
Pérd. 55542 3-7 Dic.

GAS-OIL: para motores de petróleo y luz para alumbrado. Cotizamos precios a comerciantes interior. Unión Oil o., S. A., Agua Dulce 15, entre Flores y Buenos Aires. M-3687. Habana.
I. 55666 4-14 Dic.

PERDIDA
AGENTES de ambos sexos. Oportunidad. Protector contra ladrones de automóviles o parte de ellos. Sean de los primeros. Grandes utilidades. Dirigirse a Pérez Jacomino, S. en C. Nuevo Hotel Luz. Amargura 47.
I G 53014 30 dic 5

400 ARTICULOS DIFERENTES: Quincalla, juguetes, joyería, perfumería, remito gratis catálogo ilustrado, 30 páginas a comerciantes y revendedores del interior. F. A. Thomas, Apartado 2544. Habana.
I. 55667 4-19 Dic.

M.E.C.D. 2016

A TRAVES DE LA VIDA

(Por Héctor de Saavedra)

PELICULAS DE CINE

Hoy deseo escribir algo alegre que divierta al lector, alejándolo de crímenes y miserias. Es una nota mundana que he encontrado registrando mis memorias. Se trata de una viuda alegre y un príncipe "charmant". "Ella es la estrella del cinematógrafo Mae Murray, que nos acaba de visitar y se ha marchado, y él es un joven de Georgia, región comprendida entre el mar Negro, el Cáucaso y la Armenia, que tiene una ciudad llamada Tiflis y un recuerdo de lo que fué, pues se la tragó la Rusia y ha pasado como Montenegro a los cuentos de la Historia.

Pues este apacible sujeto, que no es bobo, se llama David M. Divani y se titula "Príncipe David". Vino de Tiflis a los Estados Unidos, allá por Mayo de 1923, a trabajar en la "American Electro Tecnical", por recomendación de un compatriota llamado Kalantar, que dijo a los repórters:

—David tiene un hermano que está ahora en París, y se llama Sergio, pero también se titula Príncipe. En los antiguos tiempos de Georgia, si un hombre poseía unos cuantos acres y tenía un poco de educación, se vestía con magnificencia, se ponía un cinturón dorado y le llamaban Príncipe. No ha habido familia real en Georgia desde que Rusia, en 1801 confiscó el territorio y hay muchos descendientes, por distintas ramas, de los antiguos reyes, que trabajan en factorías como estas y andan regados por todo el mundo, pero no son príncipes ni tienen la misma importancia que en los Estados Unidos se da al título de "Mister" y en Francia al de "Monsieur", como en España al de "Señor".

El caso es que Sergio y David y dos hermanas nombradas una Nina y la otra Roussadana, vinieron a New York, Sergio para trabajar en el cinematógrafo al amparo de una artista llamada Betty Williams, famosa por sus maravillosas pantorrillas, David para colocarse en una tienda de Vesey Street, en el negocio de radio, ganando 15 pesos a la semana y las dos hermanas que encontraron pronto acomodo; Nina casándose y Roussadana ejerciendo de escultora, por la Florida, con el título de "princesa', lo que le daba mucho talento. Los tres hermanos decidieron poner una M en medio de sus nombres, que para Georgia equivale al "de" en Francia, que es título de nobleza, mientras en España es una simple preposición que indica propiedad o pertenencia.

Convertidos en "de Divani" se titularon Príncipes. Sergio prosperó en la pantalla y en Betty Williams y sacó a David del ostracismo del radio y lo presentó a Pola Negri, la conocida estrella del cine.

Por la otra parte estaba Mae Murray que vino de Virginia e hizo su carrera en New York debutando a los 15 años, como bailarina en un teatro de Broadway. Mucho más tarde se convirtió en estrella del "arte mudo".

Se casó, se divorció y se volvió a casar. De este segundo matrimonio no resultó nada bueno y vuelta a "enviudar" se casó por tercera vez con Robert Z. Leonard.

Pero tampoco fué muy feliz con este marido porque entró en escena un joven griego, rico y bonito, y en Atlantic City hicieron una película que dió lugar al tercer divorcio.

Todo el mundo creía que el griego Felipe Rosen se casaría con ella, pero se interpuso una tal Gertrude Olmsted y se llevó al heleno.

Entonces apareció el Príncipe David, que para "la viuda alegre" resultaba un príncipe Danilo. La Pola Negri dió una cena a la que asistieron Betty Williams, los dos hermanos príncipes y con Mae Murray algunas otras estrellas y sus satélites. De aquella reunión salió decidida la boda ya planeada por los amigos de David.

Mae Murray estaba encantada y no dudaba que su estrella iba junta con la de Napoleón I. Salir de Virginia, pasar por muchas aventuras y terminar por princesa de Georgia era cosa de dar envidia a la misma Caraman-Chimey, que nació Clara Ward y fué princesa auténtica de Francia, si no fuera porque batió el record escapándose con un músico zíngaro llamado Rigo.

De la flamante princesa Divani no supe hasta hace poco que leí en un periódico que se había separado de su marido. He vuelto a verla hace unos días y es siempre la blonda alegre y expresiva que ha tenido la fortuna de tomar la vida por el único lado que se merece: una indiferencia olímpica del "qué dirán" y la práctica de aquella filosofía de Sardanápalo que aconsejaba: "Pasajero, come, bebe, diviértete. Lo demás es mentira".

Barcos que se Esperan

DICIEMBRE 5

Morro Castle, de New York; Karlsruhe, de Galveston; Florida, de Cayo Hueso.

Veinticinco Mil Mahometanos se Han Reunido Para la Celebración del Aniversario de Mahoma

MUSULMANES INDOSTANICOS EN MANIFESTACION. — No se trata esta vez de aquellas manifestaciones de la resistencia pasiva organizadas por el Mahatm Gandhi, sino de unos veinticinco mil mahometanos que efectúan un festival religioso, conmemorando el aniversario de Mahoma.

UN NUEVO METODO DE PRUEBAS QUIMICAS PARA DESCUBRIR LA PRESENCIA DEL CANCER EN SUS COMIENZOS, ANUNCIADO AYER EN LOS E. UNIDOS

En el Nuevo Instituto Nacional de Salubridad se realizarán en mayor escala que nunca investigaciones científicas sobre el cáncer, males del corazón, influenza, catarros, parálisis, etc.

SAN FRANCISCO DE CALIFORNIA, diciembre 4. AP. El Dr. Leonidas Charles Haffner, bioquímico, anunció hoy un método de pruebas químicas para descubrir la presencia del cáncer o de condiciones cancerosas en sus primeras etapas.

El informe preliminar de la cuestión aparece hoy en el Semanario de Cirugía, y en él se sumarizan los trabajos experimentales del doctor Haffner y del doctor Winifred Bueerman.

Las pruebas químicas para ayudar en la diagnosis del cáncer y facilitar su descubrimiento temprano, lo cual es frecuentemente posible mediante ciertos exámenes, el estudio microscópico de los tejidos y otras observaciones, han resultado seguras en el 92 por ciento de más de mil quinientos casos.

El Dr. Haffner explica que el phymatorhusin revela, después del tratamiento, un precipitado de goma, ligeramente amarillo o carmelita, lo que demuestra la presencia del cáncer. Si no existe ese precipitado, el paciente está libre de la tremenda enfermedad.

SAN LUIS, diciembre 4. AP. El ex-senador Joseph E. Ransdell ha anunciado en su calidad de director ejecutivo del nuevo Instituto Nacional de Salubridad, el programa de investigaciones acerca del cáncer, los catarros, los males del corazón, la influenza, la pulmonía y la parálisis infantil que pronto dará enorme vuelo a esos beneméritos trabajos científicos.

Según el exsenador Ransdell, en ese Instituto se realizarán las investigaciones del cáncer en una escala mayor que nunca, sin olvidarse los trabajos acerca de las restantes enfermedades. Habrá nuevos descubrimientos y perfeccionamiento de las curas y tratamientos actuales.

—Aunque numerosos hombres de ciencia, así como instituciones particulares y oficiales, han hecho progresos realmente notables en la lucha contra las enfermedades, nunca se había fundado en el mundo un centro de la magnitud y la clase que el Instituto Nacional de Salubridad —dijo Mr. Ransdell.

—El Instituto centraliza en Washington todos los recursos médicos y científicos de la nación para combatir las enfermedades, creando al mismo tiempo una agencia de sanidad humana para el mundo entero. Bajo la supervisión del Cirujano General de los Estados Unidos (equivalente al Secretario de Sanidad de otros países) trabajarán los principales expertos en medicina, cirugía, psiquitría, dentalismo, química, física, radiología, biología, bacteriología, farmacología, farmacia y ciencias aliadas.

OSLO, Noruega, diciembre 4. AP. El doctor Ottar Rygh, joven científico noruego que anuncio ayer haber descubierto y reproducido la vitamina «C», dió hoy detalles de su procedimiento en una reunión de la Academia de Ciencias, que se vió invadida por un público selecto.

La narcotina, sustancia bien conocida para los hombres de ciencia, es idéntica al primer período de la vitamina C, según ha demostrado lo que pudiera resultar de enorme beneficio para el tratamiento del escorbuto, dijo.

Describiendo las investigaciones realizadas por él y su esposa, el doctor Righ dijo que descubrieron que la vitamina C ocurre principalmente en las plantas y que las pruebas realizadas han llevado a su ánimo la conclusión de que grandes cantidades de narcotina existen en las plantas jóvenes de las frutas sin madurar.

Esta narcotina, según comprobaron, desaparece cuando la fruta madura, y se convierte en vitamina C.

El doctor Rygh pudo reproducir este proceso en el laboratorio, y producir de la narcotina la vitamina activa C, por medios químicos y también con la ayuda de ciertos enzymas. Los rayos ultravioletas activan la narcotina, pero sólo en muy ligero grado, dijo el doctor Rygh.

Elogian y Disculpan a la Joven Bang Que Dió Muerte a su Madre

COPENHAGUE, Dinamarca, diciembre 4 (AP). La señorita Elsie Bang, quien confesó haber dado muerte a su madre para evitarle los sufrimientos de una enfermedad incurable, tuvo hoy la satisfacción de que varias altas personalidades danesas aprobasen su acción.

El ministro de Justicia Zahle manifestó su simpatía por el acto de Elsie, revelendo al mismo tiempo que el nuevo Código Penal de Dinamarca, que entrará en vigor en 1933, fija un castigo mínimo en los casos en que un paciente pida auxilio para dejar de sufrir.

Comprendo muy bien el deseo de ahorrar padecimientos a un ser querido- dijo el Ministro-No encuentro pruebas de criminalidad en este caso, sino de amor y piedad. Por desgente hasta 1933, y el de 1886, todavía en vigor, es severo para Elsie gracia, el nuevo Código no estará vi-Bang.

UNA MONTANA DE DOCUMENTOS Y ESTADISTICAS SERVIRA A LOS ALEMANES PARA DEMOSTRAR QUE NO DEBEN SEGUIR PAGANDO MAS REPARACIONES

Hitler dice que, en el caso de que llegue a asumir el poder en la República de Alemania, serán pagadas todas las deudas comerciales que el país ha contraído, pero se negará de un modo terminante a pagar durante sesenta años ninguna de las deudas políticas habidas

BASILEA, Suiza, diciembre 4. (AP). —Alemania iniciará mañana otra batalla para convencer al mundo de que no puede pagar las reparaciones de guerra.

Los miembros alemanes de la Comisión asesora del Plan Young, que comenzará el examen de la situación financiera de Alemania el lunes, llegarán mañana a esta ciudad, cargados de documentos para sostener la tesis de que los países aliados no deben pedir más daños de guerra.

Se decía esta noche que el doctor Theodor Melchior, presidente de la delegación alemana, trae una monumental colección de papeles y estadísticas que obligará a la comisión a suspender sus sesiones dos o tres días para poder examinarlos.

Los delegados franceses y belgas también llegarán mañana y se espera que en seguida haya un cambio de impresiones. Walter Steart, miembro americano, con sus dos ayudantes, y los representantes ingleses, japoneses e italianos llegarán el domingo.

La primera tarea de la comisión, que ha sido designada por siete bancos centrales afiliados al Banco Internacional de Arreglos y Pagos, será decidir si acuerdan ampliar la comisión con cuatro miembros más de conformidad con el Plan Young.

Si estos miembros adicionales se designaran probablemente recaerán en un holandés, un suizo y los dos países escandinavos.

La comisión se reunirá en el Banco Internacional, pero hay indicios de que parte del grupo, por lo menos, irá a Berlín para seguir allí las investigaciones.

Las sesiones durarán unas seis semanas.

ALEMANIA NO RECONOCERA DEUDA QUE NO PUEDA PAGAR, DIJO HITLER

BERLIN, diciembre 4. (AP).—Cuando llegue el momento, si es que llega alguna vez, de que Adolfo Hitler, jefe de los fascistas, asuma el poder en Alemania, los tenedores de bonos americanos no tienen nada que temer, según nos dijo hoy, a menos de que «la tesis de Francia» sobre las reparaciones sea aceptada por las potencias del mundo.

En su primera interviú a la prensa extranjera en varios meses, el jefe de las Legiones Fascistas de la Patria, dijo:

«Si el mundo reconociera que las deudas políticas tienen prioridad sobre las deudas comerciales, en otras palabras, si la tesis francesa se aceptara, entonces Alemania estará llamada a la quiebra económica y nada podrá esperarse de sus obligaciones.

«Pagar dos mil millones y medio de marcos por reparaciones además de dos mil millones y medio de intereses sobre la deuda exigiría una exportación por parte de Alemania de cincuenta mil millones de marcos. Tal cosa representaría el caos económico no solamente para Alemania sino para los países extranjeros.

«Suponiendo que a las deudas comerciales se dé prioridad sobre las deudas políticas—preguntó el corresponsal—¿podremos suponer que usted es partidario del pago de las deudas comerciales en el caso de que llegue a ocupar el poder?»

«Eso es evidente», contestó. «No cabe duda alguna. Pero rechazo asumir la obligación de pagar durante sesenta años las deudas políticas, de las cuales no somos responsables.

«Todo el mundo debe darse cuenta de que el dumping industrial conduce al desastre, no solamente a Alemania sino al mundo entero. Nosotros hemos predicho lo que sucedería si se aprobara el Plan Young. Confiamos en que el mundo habrá reconocido que teníamos razón.»

Sobre el problema de las reparaciones dijo a las preguntas que se le hicieron:

«Primero y antes que nada diríamos al mundo la verdad absoluta acerca de la situación de Alemania. Los responsables de 1918 (parecía referirse a la revolución alemana) no pudieron dar una versión exacta porque todo el mundo se había constituido en acusador contra nosotros.»

Elevando la voz dramáticamente y dando golpes con sus puños en la mesa, exclamó:

«No firmaremos cosa alguna, cuya completa responsabilidad no podamos asumir. Arriesgaremos antes la difamación, el chantage, la presión extranjera de todas clases antes que firmar nada que exceda a nuestra capacidad, y creemos que el resto del mundo nos agradecerá que seamos sinceros y que no hagamos promesas que más tarde se demostrará que no podemos cumplir.»

«Nadie en el extranjero sabe actualmente cuál es la verdadera situación de Alemania. Las comisiones de estudio que han venido aquí no lo saben porque vieron el elegante barrio del Oeste de Berlín y nada más.»

Preguntado si el Canciller Bruening no había descrito la verdadera situación de Alemania en sus conferencias con los estadistas europeos, el verano pasado, Hitler dijo:

«Entonces, ¿por qué no dijo aquí lo que había manifestado en Chequers? ¿Por qué condujo las negociaciones secretamente? No hay nada que ocultar, según creo, si es que ha de decirse sencillamente la verdad.»

En cuanto a sus próximas gestiones después de dar a conocer al mundo la situación de Alemania, agregó:

«Como es natural, no podremos continuar sin negociaciones. Tendremos que asistir a conferencias con las potencias extranjeras, pero sabrán de antemano que no firmaremos ningún dictado.»

La actitud de Hitler durante toda la interviú fué la de un hombre que conoce su dominio. Al tratarse de los documentos recientemente descubiertos por la policía en Darmstadt, apareció en su rostro una expresión de suprema confianza.

«Nosotros estamos a punto de ocupar el poder», dijo. «Es cuestión de unos meses, acaso de semanas. Iremos al poder con tanta seguridad como que ustedes están sentados ahora en este salón. Entonces, ¿por qué vamos a proceder ilegalmente, como la oposición nos acusa, basándose en los documentos de Darmstadt?»

«Suponiendo que ustedes alcancen el poder legalmente», preguntamos a Hitler, «¿cuáles serán las relaciones de las fuerzas fascistas con el Reichwehr y la policía?»

«Nuestros batallones de choque se caracterizan por una disciplina rigurosa y podremos confiar en ellos para constituir una muralla contra el bolshevismo», contestó.

«Cuando usted advierta que el Reichswehr solamente tiene 100,000 hombres, y la policía 80,000, y cuando adviertan que en Alemania hay de seis a siete millones de comunistas, más dos o tres millones de socialistas, que pronto se convertirán al comunismo, fácil les será darse cuenta de la conveniencia de nuestras fuerzas de choque.

«Yo he estado en una revolución comunista—la de Baviera—y sé lo poco que puede confiarse en las tropas y en la policía. En una lucha política confiaría más en mis 300 mil soldados de choque que en la policía y el ejército.»

LOS BANQUEROS AMERICANOS TIENEN CONFIANZA EN ALEMANIA

NUEVA YORK, diciembre 4. (AP). —Los banqueros internacionales dijeron hoy después del cierre de la Bolsa, en la que se vendieron libremente los valores alemanes, que todas las informaciones que tienen de Berlín permiten abrigar la mayor confianza.

En respuesta a los cablegramas que enviaron a Alemania para saber si el Gobierno intentaba abandonar el patrón oro, han recibido seguridades de que no existe tal propósito, así como que el Gobierno no tiene la intención de desviarse de la política que tiene anunciada, consistente en pagar las deudas privadas tan rápidamente como las condiciones del país lo permitan.

Los banqueros alemanes han puesto de relieve los siguientes puntos en relación con los esfuerzos de Alemania para estabilizar sus finanzas:

Primero: Creen que Alemania ha cubierto sus obligaciones de acuerdo con los compromisos que adquirió con los acreedores, con buen éxito.

Segundo: La cantidad de créditos a corto plazo anticipados por los bancos europeos y americanos a Alemania no es excesiva.

Tercero: Cuando Alemania consiga restablecer un flujo normal de dinero, creen que sus acreedores estarán dispuestos a anticipar los fondos necesarios sin vacilación.

Cuarto: Consideran que un convenio internacional sobre las reparaciones y las deudas privadas alemanas es esencial para el restablecimiento financiero del mundo.

Quinto: Confían que Francia reconocerá la necesidad de mantener una fuerte posición del crédito para Alemania y cooperará, por tanto, con los demás acreedores a establecer la deuda privada de Alemania sobre fuertes cimientos.

ALEMANIA ESTABLECE NUEVOS IMPUESTOS

BERLIN, diciembre 4. (AP).—De acuerdo con un decreto de emergencia se crearán nuevos impuestos en Alemania. El decreto, que se dictará el martes, prohibe, además, toda clase de reuniones políticas desde el 20 de diciembre al 2 de enero con el fin de que los alemanes puedan celebrar la Nochebuena en paz.

El decreto, en la forma en que ha sido redactado, sujeto a cambios en el último momento, establece un impuesto sobre las ventas. También reduce el límite de la cantidad de los sueldos, salarios y rentas no sujetos al pago del impuesto, a $25 mensuales, y designa un Dictador de Precios.

Otra de las características del nuevo decreto es la supervisión de la venta de las armas, con el fin de eliminar hasta donde sea posible el peligro de los choques políticos.

Los Gobiernos de Canton y Nanking Frente a Frente en la Cuestión de Manchuria

Parecía natural que los cantoneses diesen al olvido sus rencillas y hasta sus luchas sangrientas con el Gobierno de Chiang Kay-Shek, frente a la actitud del Japón en la Manchuria; pero ahora resulta que Hu Han-Min, jefe chino, adoptó en el viaje que acaba de hacer a Cantón una actitud hostil a China y por tanto favorable a Cantón, para fundar en Cantón un Gobierno Nacional.

Conociendo los cantoneses ese proyecto de Hu, y teniendo en cuenta que éste fué presidente de la Cámara de Representantes del Gobierno de Nanking, y que ahora se colocaba frente a frente del Gobierno presidido por Chiang en Nanking, se han decidido a enarbolar la bandera de la discordia, que de tan fatales resultados resultó hace cuatro años para los cantoneses, cuando el comunista ruso Borodin sublevó a Cantón contra Chiang y Nanking y con fuerzas y dinero del Gobierno del Soviet estuvo a punto de hacer independiente a la península de Cantón del resto de China.

Conociendo los cantoneses el propósito de Hu, de independizar a Cantón del resto de China, lo recibieron con gran entusiasmo, y volvieron a pedir un Gobierno rival e independiente de China, para Cantón, a menos que el presidente actual de China, Chiang Kay Shek, presentase la renuncia de la presidencia.

Hay que tener en cuenta que la facción separatista de Cantón está dividida en tres grupos: uno, el del Ejército, presidido por Hu Hanmin, apoyado por el jefe rebelde cantonés Chang Chai-tong; otro el de la izquierda apoyado por las tropas de Kwansi, y el tercero, el del partido de Sun Fo, hijo de Sun Yat Sen, sustentado por las fuerzas de mar y aire de Cantón.

Cugen Chen, ministro de Estado de ese futuro Gobierno de Cantón, si llega a obtener la independencia por las armas, ha publicado su opinión sobre el conflicto de la Manchuria, criticando al Gobierno de Nanking por su falta de acometividad contra los japoneses.

No parece que pueda triunfar esa actitud de los descontentos de Cantón frente a la decidida actitud del Consejo de la Liga de Naciones, de los Estados Unidos y del propio Imperio del Japón.

T. C.

CHINA SOSTIENE QUE EL GOBIERNO DE...

(Continuación de la Primera página)

bandidos. 2.—Situación exacta y extensión de la zona neutral.

—Según el Cuartel General nipón en Manchuria los chinos intentan recapturar a Mukden. También dicen que cuentan con 35 o 40 mil hombres mandados por Chan-Tso-Hsiang, ex-dictador de Kirn. Los viajeros, llegados a Mukden, lo niegan. Ayer se reanudó el servicio ferroviario entre Peiping y Mukden.

—Los agregados militares de las Embajadas han regresado a Tokío. Dicen que reina tranquilidad en Tsitsihar. El frío intenso castiga a los japoneses: 400 soldados sufren y ha habido que hacer amputaciones a muchos.

—Veinte cajas de municiones de guerra fueron descubiertas en la Estación del Ferrocarril del Este chino. Los japoneses, según versiones, las enviaban a los rusos blancos de la frontera. La U. R. S. S., manifiesta Boris F. Skvirsk, representante extraoficial de ese país en E. E. U. U., quiere a toda costa la paz en Manchuria.

—El Ministro de Estado chino ha rechazado el plan para establecer una zona neutral en Chinchow. El Gobierno de Nankin sostiene que el provincial de Chinchow tiene que mantenerse a cualquier costo y que su ejército no puede retirarse de esa zona.

La Liga Pide al Japón que Aclare los Puntos

PARIS, diciembre 4. AP.—Sin hacer caso del gran número de proposiciones contradictorias relativas al establecimiento de una zona neutral en el área de Chinchow, en la Manchuria, los doce miembros neutrales del Consejo de la Liga decidieron esta noche pedir a los representantes de los Estados Unidos, la Gran Bretaña y Francia que ayuden a aclarar la actitud japonesa.

Los funcionarios de la Liga que asistieron a una larga reunión celebrada esta noche confesaron que el consejo no ha logrado hasta ahora nada positivo en sus esfuerzos para armonizar las actitudes de los gobiernos de Nankin y Tokío.

No se recibieron nuevas instrucciones de ninguno de los dos gobiernos, aunque se esperaban.

Ha podido saberse que el Japón insiste en que no puede reconocer la autoridad de ningún tercero en la zona neutral, y pide que los militares chinos salgan de la Manchuria. Se anuncia que los japoneses exigen que la zona neutral sea vigilada por civiles chinos, sujeta a la intervención del ejército japonés cuando la circunstancia lo haga necesario.

Los chinos, por su parte, piden el control neutral y garantías neutrales en el área de evacuación antes de retirar sus tropas.

Mientras tanto las noticias que se reciben aquí dan cuenta que las informaciones japonesas relativas a actividades amenazadoras por parte de los ejércitos chinos están en contradicción con las informaciones que recibe el consejo de los observadores neutrales, los cuales dicen que el ejército chino está completamente inactivo y que no hace preparativos ni para su defensa siquiera.

Como resultado de la sesión del consejo de esta noche, la Comisión redactó ciertas preguntas que fueron despachadas al Gobierno de Tokío.

Se tiene entendido que se pide al Japón que aclare su actitud sobre estos dos puntos:

Primero: Naturaleza de las operaciones militares que los japoneses desean realizar en la Manchuria contra los bandidos.

Segundo: Situación exacta y extensión de la proyectada zona neutral.

Al segundo punto se concede mucha más importancia que al primero.

Se presume que los representantes americano, inglés y francés en Tokío ayudarán a aclarar la actitud del Japón hacia estos dos puntos.

Los Chinos Parecen Intentar la Recaptura de Mukden

MUKDEN, Manchuria, diciembre 4. AP.—Los comisionados japoneses vuelven a hacerse eco de la amenaza militar china a Mukden en forma análoga a como lo hacían antes del avance de la semana pasada sobre Chinchow, que se detuvo a mitad de camino.

En el cuartel general, uno de los representantes japoneses que durante los tres últimos días ha dado a conocer varios casos de refuerzos chinos alrededor de Chinchow y movimientos en la dirección de Mukden, exhibió hoy un mapa basado en las observaciones de los aviadores, mostrando la disposición en que dice se encuentran los 35.000 a 40.000 soldados chinos.

Las líneas se extendían en forma de media luna desde Chinchow, por Tahushan, en el ferrocarril Hahushan-Tungliao, incluso Fakumen, a cincuenta millas al noroeste de Mukden, intentando envolver a Mukden.

Dijo que una gran parte de estas fuerzas procedentes del norte de la Gran Muralla y se concentraron en esos lugares recientemnte, y que Chang Tso-Hsiang, exdictador de Kirin, ha llegado a Chinchow el 29 de Noviembre haciendo cargo del mando de las tropas. Agregó que estos supuestos refuerzos no constituyen una amenaza que obligue al ejército japonés a adoptar medidas positivas.

Refiriéndose a las manifestaciones de los viajeros de que no han visto fuerzas chinas desde el ferrocarril, declaró que la mayor parte de las tropas están alojadas en las aldeas apartadas de las rutas ordinarias de los viajeros.

Un destacamento chino, siguió diciendo, se había acercado a un lugar situado a tres kilómetros de Hsinmintun, donde un pequeño contingente de tropas japonesas está custodiando el Consulado, mientras otras fuerzas japonesas siguen en el Este del río Liao.

Según los informes del representante japonés, las tropas chinas están dispuestas como sigue:

Una brigada de infantería, una brigada de caballería y un regimiento de artillería en el área Hahushan-Fakumen-Changwu; una brigada de infantería entre Tahushan y Kow Pang Tzem en dirección a Ying Kow; tres brigadas de infantería y un regimiento de artillería en las cercanías de Chinchow. No se ha podido saber el número de fuerzas chinas entre Chinchow y la Gran Muralla.

Además de estas fuerzas, los japoneses sienten ansiedad por las actividades de los bandidos en el sur de la Manchuria, calculándose que el número de los bandoleros pasa de diez y nueve mil.

Se reanudó hoy el servicio ferroviario entre Peiping y Mukden, por primera vez desde el 27 de Noviembre, en que se interrumpió por la destrucción de varios puentes.

Hoy regresaron los agregados militares a las Embajadas japonesas en Tokío, que hicieron un viaje de cinco días a la zona de Tsitsihar informando que reina tranquilidad.

El intenso frío está castigando sin piedad a los japoneses en las áreas septentrionales, y se dice que unos 400 soldados han sufrido el enfriamiento de algunas partes del cuerpo, habiendo sido necesario practicar amputaciones en varios casos.

Los Japoneses Envían Armas a los Rusos Blancos

MOSCU, Rusia, diciembre 4. AP.—Los despachos de Peiping que se publican en esta capital, informan que veinte cajas de municiones de guerra fueron descubiertas accidentalmente en la estación del ferrocarril del Este en Harbin.

Las cajas pertenecían al «arsenal de Mukden», y habían sido camouflageadas, disfrazándolas de balas de algodón.

Según una de las versiones, este descubrimiento demuestra que los japoneses están suministrando armas a los destacamentos de rusos blancos del Norte de la Manchuria. Agrégase que últimamente se hicieron muchos embarques de algodón desde el sur, vía el Ferrocarril Oriental, pero que nadie había sospechado que se tratara de armas.

Rusia no Alterará su Política Pacifista

WASHINGTON, diciembre 4. AP.—Boris E. Skvirsk, representante extraoficial del Gobierno Soviet, ha manifestado que Rusia mantendría la paz en la Manchuria a toda costa.

Dijo que los comentarios que se hacen en los Estados Unidos acerca de la actitud de Rusia se basan en falsas noticias sobre la situación de la Manchuria.

«Aunque la situación de la Manchuria es asunto de profunda preocupación para la Unión Soviética—dijo—puede decir terminantemente que el Gobierno Soviet intenta no abandonar su política de paz. Creo que esto ha quedado bastante aclarado con las manifestaciones que ha hecho el Gobierno hasta ahora.

CHINA ESTA RESUELTA A NO ENTREGAR A CHINCHOW

TOKIO, diciembre 5 (sabado) AP —Los últimos informes recibidos hoy por los periódicos de Tokio dicen que China ha rechazado el plan para establecer una zona neutral en Chinchow, causando la noticia gran inquietud en el Ministerio de Estado, un funcionario del cual manifestó lo siguiente:

—Si esas noticias de Nankin son ciertas, tememos que tengan repercusiones infortunadas en el ejercito japonés.

Se creen en Tokío que el doctor Wellington Koo, Ministro de Estado chino, es el autor de la noticia de que el Gobierno de Nankin sostiene que el provincial de Chinchow tiene que ser mantenido a cualquier costo y que el ejército chino no puede retirarse de esa zona, bajo ninguna circunstancia.

«Si China se mantiene firme en la determinación de que no se puede entregar ninguna parte de Chinchow, será muy difícil controlar al ejército japonés en la Manchuria», dijo esta mañana un funcionario nipón, agregando: «En las conversaciones del jueves con el Ministro de Estado chino, el doctor Koo adoptó la misma actitud que indican ahora los despachos periodísticos de Nankin».

VALVULA DE SEGURIDAD

Por GASTON MORA

Un periodista anglo-australiano, Mr. Raymond Paul, que ha visitado y estudiado detenidamente a la Gran Bretaña, dice, en un trabajo del que habla la prensa rusa, y que ha reproducido un diario francés, que, en el fondo, es muy grave la situación política, económica y social que ahora prevalece en Inglaterra. Lo que ha visto en esta nación lo ha impresionado y desconcertado. Todo ha evolucionado allí de tal modo que parece que todo lo antiguo se va; que nuevas ideologías sustituyen a las que durante tiempos prolongados predominaban en el espíritu, en la mentalidad de ese pueblo. He aquí, traducido literalmente, un párrafo de ese trabajo.

"Pensad en nuestros incendios forestales en Australia, cuando el fuego se esparce, como azotado, y semejante a alguna fuerza primitiva, feroz e implacable, consume enormes espacios, sin que nada pueda detenerlo en su obra nefasta. Pues bien; esta es la imagen exacta de la vieja Inglaterra. Este edificio que desde la escuela, representaba para nosotros la estabilidad misma, se halla en llamas". En otro pasaje exclama: "En verdad que me encuentro un poco perplejo. No reconozco ya a esta vieja Inglaterra. Todo allí me parece extraordinario". Realmente la Inglaterra de nuestros días no es la Inglaterra de los tiempos de la Reina Victoria y en la que no había más que dos partidos turnantes en el Poder; el liberal tantos años dirigido por Gladstone y el conservador, inspirado y presidido por Disraelli. Ahora hay el partido de los trabajadores, el partido laborista, que se ha llevado consigo a todos los obreros mecánicos bien así como el partido conservador entrae sus contingentes de las clases elevadas y adineradas, y el partido liberal se nutre de las clases medias. En la época que recordamos hubiera parecido insensato el que hubiese predicho que habría, con el tiempo, un partido obrero; que éste, por dos veces, gobernaría, y que para contener sus avances, sus invasiones, tendrían que pactar con él lo mismo las aristocracias del partido conservador que los elementos **mesocráticos;** la clase media. Y que llegaría a un momento en que los dos partidos históricos, se prestarían a "cogobernar" con los laboristas, aceptando que uno de éstos presidiese el ministerio. Es inmenso, trascendental el cambio que se ha operado en Inglaterra. Ahora existe el sufragio universal sin excluir a las mujeres. Las últimas leyes escolares han difundido la instrucción en las grandes masas populares. Ahora los obreros manuales pueden llegar a ser Pares, Lores del Reino. Ahora la socialización amenaza a los grandes dominios territoriales, a las grandes empresas industriales y de transporte. Los laboristas de la extrema izquierda, no sólo no se han desalentado por la derrota sufrida por el partido en las recientes elecciones, sino que ya empiezan a pedir que los obreros y empleados de las empresas tengan representación en la dirección de las mismas, y una participación en las utilidades o beneficios industriales.

Inglaterra, en los últimos veinticinco años, ha llevado el espíritu democrático, las esencias democráticas, a todas sus instituciones. Hace sabido es que ya carece de poder político la Cámara de los Lores, pues un proyecto de ley aprobado **tres veces consecutivas** por los Comunes, se convierte, "de jure", en ley del Reino, aunque otras tantas veces hayan los Lores rechazado el proyecto. En Inglaterra no ha habido revoluciones porque tiene "la válvula de seguridad", que es la Libertad. Con prensa absolutamente libre; con la tribuna absolutamente libre; con el derecho de asociación y de reunión sin límite, a tal punto, que allí existen agrupamientos comunistas; con el sufragio universal; con elecciones absolutamente libres; con escrutinios absolutamente honrados; con el **Habeas Corpus,** sagrado, intangible; con un Rey que reina, pero que no gobierna; con un Parlamento que es el que verdaderamente gobierna por medio del Consejo de Ministros que depende exclusivamente de la confianza de la Cámara de los Comunes; con todos estos elementos de defensa, de ataque, de acción, de propaganda; con todas estas garantías formidables, todas las reformas, todas las innovaciones, todos los cambios, se alcanzan por medio de la evolución. Como no se violenta al pueblo, éste no se violenta contra nadie. Cuando el periodista anglo-australiano, Mr. Raymond Paul, dice que el fuego devora a Inglaterra, se refiere a la vieja Inglaterra. Esta desaparece para hacer lugar a una Nueva Inglaterra, en la que todas las realidades son democráticas. La transformación de ese pueblo es profunda y evidente, pero ella es la obra de la evolución. Y ha podido serlo porque la Libertad es como la legendaria, la mágica **"Lanza de Aquiles". Cura las heridas que hace.**

HOY SABADO Y MANANA DOMINGO GRAN VERBENA EN HABANA PARK A BENEFICIO DE LOS NIÑOS POBRES DEL BARRIO DE LUYANO

M.E.C.D. 2016