1ª SECCION

El DIARIO DE LA MARINA es el periódico más antiguo de Cuba. Fué fundado en el año mil ochocientos treinta y dos.

Servicios especiales de España

DIARIO DE LA MARINA

MIEMBRO de The Associated Press. Está queda autorizada para usar nuestros servicios y noticias de información.

Hilo directo con New York

1ª SECCION

AÑO XCIX.—NUMERO 312. ACOGIDO A LA FRANQUICIA POSTAL LA HABANA, MIERCOLES, 2 DE DICIEMBRE DE 1931.—SANTA S ELISIA Y PAULINA TIEMPO PARA HOY: VARIABLE EJEMPLAR: 5 CENTAVOS

HEMEROTECA MUNICIPAL MADRID

La Cámara da un Voto de Confianza al Dr. Guas Para que Obtenga la Libertad de los Presos

EL PASO PREVIO PARA LA CORDIALIDAD ACORDADO EN UNA SESION SECRETA

El Dr. Guas iniciará hoy mismo su labor. P. Martínez Fraga hizo la petición y halló total apoyo

A las tres la Cámara no celebró sesión ordinaria. No había «quorum»

Y los representantes abandonaron el salón para regresar a las seis, hora en que se reunieron en asamblea extraordinaria.

Hubo un pase de lista. Respondieron ochenta y cinco congresistas.

La sesión podía, pués continuar.

Entonces a solicitud del señor Hirtzell el acto fué declarado secreto.

Desalojo de tribunas. Evasión de ujieres del hemiciclo. Clausura de las enormes, pesadas puertas de bronce y cristal que dan acceso al salón. Se corren las hermosas cortinas rojas...

Continúa en la Pág. 15, columnma 2

Proteccionismo Británico

Por ANTONIO ESCOBAR

Cuando el año 66 del siglo pasado, en gobierno conservador propuso al Parlamento británico una reforma por la cual se aumentaba mucho el número de electores, uno de los miembros de aquel gabinete, el Conde de Derby, que consideraba peligrosa aquella medida, la calificó de «salto en la obscuridad» y se fué del gobierno.

Ahora también se ha dado esa calificación de «Leep in the dark» a la ley aprobada por la Cámara de los Comunes por la cual se autoriza al gobierno para recargar los actuales derechos de importación y para establecerlos sobre las mercancías que hoy no los pagan

Hay pesimistas que profetizan hasta una guerra entre los Estados Unidos y el Imperio Británico; hecho posible, por aquello de que en política «todo sucede», según Talleyrand.

En Washington, la gente oficial no se ha alarmado; y si lo está lo disimula. No se piensa en tomar represalias recargando aquí los derechos sobre los artículos británicos; y se ha declarado que sólo un poco más del uno por 100 de lo que venden los Estados Unidos en el Imperio Británico estará afectado por el recargo. Por un piquillo como éste ¿van a pelear dos pueblos amigos y bastante hermanos? Pongo esto de la «bastantia» porque no todos los americanos son de sangre inglesa o escocesa; hay un contingente considerable de otras estirpes blancas, y no prescindamos de los etiópicos, que son algunos millones.

En la Gran Bretaña los partidarios de esa medida se dividen en dos grupos; es el uno el de los proteccionistas, los cuales, para justificarla, afirman que, con ella, se acabará el desempleo. A lo cual se podrá objetar esto: ¿cómo en los Estados Unidos, donde rige un proteccionismo de 90 grados, existe el desempleo?

El otro grupo se compone de hacendistas y de gente rica, que está pagando muy fuertes contribuciones directas, debido, principalmente, a que se necesita dinero para dar a los trabajadores sin empleo la dieta, o «dole». Este grupo piensa que, si de las aduanas se obtienen ingresos considerables, se podrá rebajar las contribuciones directas

Si se hubiera puesto esto en el programa electoral, la gente pobre hubiera votado contra el gobierno, porque maldito el interés que tiene en que los ricachos paguen menos contribución. Se les ha hablado a las masas populares—como se suele hacer en todas partes—de «proteger las industrias nacionales» y de

Continúa en la Pág. DIEZ, columna 3

Se Lesionó el Dr. R. Barahona en un Accidente

Un bache en la carretera fué la causa. Regresaba de Florida con rumbo a nuestra capital

De una herida de forma estrellada en el centro de la cabeza, padece el Dr. Victoriano Rodríguez Barahona, Secretario de Sanidad y Beneficencia, lesión que se produjo en un accidente automovilístico ocurrido en la Carretera Central, en viaje de Florida a la Habana. Antier, a las seis de la

Dr. R. Barahona

Continúa en la Pág. DIEZ, columna 1

ROTA LA TREGUA DE PAZ ENTRE CHINA Y JAPON

Mientras los Diplomáticos Acuerdan Planes de Paz, las Fuerzas del Gral. Mah se Baten Para Recuperar a Tsitsihar, Hoy en Poder de Japón

Los jefes militares nipones piden urgentemente el envío de aviones y artillería de campaña. Tres mil soldados japoneses marchan sobre Tsitsihor. Italia investiga también la situación

Los doce miembros neutrales del Consejo de la Liga de las Naciones han aprobado un programa de paz que lo ha sido, a su vez, en principio, por China, faltando solamente el consentimiento de Tokio para que el acuerdo tenga la unanimidad.

—El plan aprobado consiste en la creación de una comisión neutral de investigación. La única característica negativa de importancia de tal programa, es que no reconoce al Japón el derecho a adoptar medidas militares contra los bandidos que operan en la Manchuria.

—Continúa la Liga ocupándose de la organización de una zona neutral.

—El comandante militar japonés ha concentrado hoy su atención en Tsitsihar, donde existe «una peligrosa situación». Cerca de 3.000 soldados marchan en dirección a dicha localidad, al mando del general Hsu Pao-Ching.

—El ex mininistro chino en Washington Chao Chu.Wu dijo hoy en el Club Rotario, según un despacho de Hong Kong, que la determinación de China de ser independiente y las necesidades económicas del Japón no son irreconciliables.

—Despachos de Haibin dicen que al suroeste de Hailun, Manchuria, están peleando las tropas japonesas y un destacamento de caballería del general Mah Chan Shan, así como que en este primer encuentro los nipones han sufrido un revés.

—Los jefes militares japoneses

(Continúa en la ULTIMA, columna 2)

LOS ULTIMOS INFORMES DEL «DIARIO», que alcanzan al mediodía de este miércoles, en Asia, dicen que pese a las gestiones pacíficas en París, en los alrededores de Tsitsihar se ha reanudado la lucha entre chinos y japoneses, tomando la ofensiva las tropas del general Mah-Chan-Shan, derrotadas en la primera batalla frente a esa ciudad. Estas dos fotos, llegadas anoche a la Habana por la vía aérea y procedentes directamente del lejano teatro de los acontecimientos, muestran una columna de la caballería china del general Chang Hai-Peng, lugarteniente del general Mah, y la cual tiene que haber sostenido los nuevos choques de que informa el cable, cuyo preludio fueron las escaramuzas del domingo; y una avanzada japonesa junto al puente sobre el río Nonni. Puede verse claramente el teléfono de campaña que comunica la posición con el cuartel general nipón. Desde el repliegue chino, en este sector no se ha vuelto a combatir.

Aprobó el Senado la Totalidad del Proyecto de ley Ganadera

AUTORIZADA LA PERMUTA DE MAESTROS PUBLICOS DE DISTINTO DISTRITO

Proyecto de Ley reafirmando el valor de los bonos hipotecarios al portador. Crea los trusteees

En una sesión que estuvo a pique de no celebrarse, por el escaso número de senadores que concurrieron, aprobó ayer el Senado la totalidad de la Ley ganadera.

Su articulado, según nos informó el señor Lamar Roura, quien batalló ayer para que el quorum no se malograse, se tratará hoy en una sesión privada para estudiar y armonizar las numerosas enmiendas que están anunciadas. El referido senador espera que inmediatamente sea llevado el asunto al hemiciclo.

También en la sesión de ayer, que dió comienzo a las 5 y 40 de la tarde y terminó a las seis y media, se aprobó el Proyecto de ley de la Cámara de Representantes,

Continúa en la Pág. 15, columnma 3

UN ANCIANO CARTULARIO FUE MUERTO POR UN TRANVIA EN LA CALLE CUBA ESQUINA A OBRAPIA

Resbaló en la estrecha acera al cruzar el carro. Un cesante tomó estricnina para matarse

Anoche halló trágica muerte, debajo de las ruedas de un tranvía, el anciano Rafael A. Villaverde, natural de España, de 65 años, cartulario de la notaría del doctor Enrique Rodríguez y vecino que era de una habitación de la casa Amargura 7.

EL HECHO

Según se ha podido conocer, el anciano se encontraba estacionado en la calle de Cuba y Obrapía y al comprar un periódico al vendedor Enrique Aranda Toledo, vecino de Jesús

Continúa en la Pág. DIEZ, columna 3

Manifestación de Comunistas Contra James J. Walker

Elementos radicales piden la libertad de Mooney, por la que se interesa «Jimmy»

SAN FRANCISCO de California, diciembre 1.—(AP).—Tres policías resultaron lesionados y veinticinco presuntos comunistas, cuatro de ellos mujeres, fueron arrestados hoy, al terminar en un desorden tumultuario una manifestación frente al edificio

(Continúa en la ULTIMA, cols 1-

En el Círculo Republicano Español Pronunció Ayer el Sr. J. García Acuña una Amena y Elocuente Charla

TRAE LA SENSACION PROFUNDA DE QUE LA REPUBLICA SE CONSOLIDARA POR LA VOLUNTAD DE LOS ESPAÑOLES Y EL PRESTIGIO Y HONRADEZ DE SUS DIRIGENTES BREVES SEMBLANZAS

Anoche, en el Círculo Republicano Español, se celebró un acto brillante, digno de la fraternidad, de la cultura y del amor a la naciente República Española de todos sus asociados.

Lo presidieron el señor Rogelio Puente Matalobos, Presidente del Círculo, el doctor José Díaz, el doctor Francisco Dokenech, el señor Díz Loys, director de España Republicana; el secretario del Círculo, señor Salvador Medina, el tesorero Manuel Tato. Y entre ellos el señor José García Acuña, nuestro entrañable compañero, ilustre Mantenedor del brillante acto.

En breves palabras el director de España Republicana, hizo la elocuente presentación del señor García Acuña, cuyos relevantes méritos de escritor, de diplomático, de republicano y de gran español todos los presentes conocían. Terminó explicando los altos fines del Círculo Republicano en que hubo de transformarse la antes «Alianza Republicana», fines que serán siempre fraternales

Continúa en la Pág. 15, columnma 4

UN MEDICO AGREDIDO A TIROS POR UN ESPOSO BURLADO; DOS PERSONAS MAS HERIDAS GRAVES

Los centinelas del cuartel de Dragones dispararon también creyendo que eran atacados

Un suceso verdaderamente lamentable que ha causado honda impresión en esta ciudad y en las últimas horas de la tarde de ayer, fué el motivado a causa de los celos de un esposo ofendido que trató de dar muerte a su rival con inusitada violencia. Esta es en síntesis la tragedia desarrollada en la morada del doctor Manuel Reyes Ventura, donde tiene establecido su Consultorio Médico, sita en Lealtad número 108. Es el referido profesional el móvil directo

Continúa en la Pág. 15, columnma 5

El Reajuste de la Cámara Será Hecho por el Doctor Guas

Sus compañeros le dieron voto de confianza para componer la plantilla de todo el personal

En otra parte de esta plana damos cuenta de una sesión secreta que celebró anoche la Cámara de Representantes. Señalamos en esa información la primera parte de la asamblea, que hemos desglosado del reportaje total porque el interés que tiene merece tal distinción.

Ahora ofrecemos al lector, en las líneas que se siguen, el relato de la segunda parte de la aludida sesión

Continúa en la Pág. DIEZ, columna 8

REGRESO DE NEW YORK, EL SR. IGNACIO RIVERO, EDITOR DE LA REVISTA «ORBE»

Anoche, a bordo del vapor americano «Florida», regresó a la Habana nuestro querido compañero señor Ignacio Rivero, editor de la Revista «Orbe», que se publica en rotograbado en nuestra capital.

Regresa Ignacio Rivero de New York, adonde lo llevaran distintos asuntos relacionados con aquella publicación, muy satisfecho de los resultados obtenidos durante su estancia en la Babel de Hierro, habiendo podido observar el gran incremento que se ha registrado en la circulación de «Orbe» en la nación vecina.

Una vez finalizadas las gestiones comerciales que llevaba en cartera, así como realizada la inauguración de las nuevas oficinas de la notable Revista cubana, en la ciudad neoyorquina, acto brillantísimo del cual informó, oportunamente, el DIARIO DE LA MARINA, el señor Rivero se dispuso al regreso, para reincorporarse a sus labores habituales.

QUEDO CONCLUSO PARA FALLO EL JUICIO POR ESTAFA CONTRA EL HACENDADO SEÑOR MILLER

El Fiscal y el defensor sostuvieron que el referido hacendado no había cometido delito alguno, mientras el acusador exigió condena, multa e indemnización. Debate jurídico interesante

Concluso para fallo quedó ayer, ante la Sala Primera de lo Criminal de esta Audiencia, el juicio oral del proceso promovido a virtud de la denuncia que el colono de Holguín, Sr Julio Batista Leyva, formuló contra el hacendado americano Mr. Elmo J Miller, Presidente de la Cuando Sugar Company, por el delito de estafa.

En la sesión anterior se había prac

Continúa en la Pág. DIEZ, columna 4

Una Trasmontana Cargada de Carbón ae Hundió Anoche

Se estiman las pérdidas en 50 mil pesos. Estaba surtiendo de carbón al vapor correo Habana

Anoche se encontraban al costado del vapor español Habana, dos trasmontanas de la Havana Coal Company, surtiendo de dicho combustible al barco, cuando el personal de servicio de la carbonera advirtió que a la nombrada Insular No. 2, se le había abierto una vía de agua y que rápidamente se estaba yendo a pique.

Por medio del pito, el Habana pidió auxilio, acudiendo en seguida el remolcador Havaco, también de la mencionada compañía carbonera procediendo a dar remolque a la Insular No. 2 a un lugar de poco fondo para evitar su total hundimiento, pero como el agua que penetraba era mucha, al estar cerca de Cayo Cruz, se hundió la trasmon-

Continúa en la Pág. DIEZ, columna 5

EL DR. LAVIN DISERTARA SOBRE EL ROBO POR HAMBRE ANTE LA CIENCIA PENAL

El doctor Pablo F. Lavín, abogado criminalista y asesor de la Cámara de Representantes para la reforma del Código Penal, ha sido invitado para que pronuncie una conferencia sobre una importantísima y trascendental cuestión que se plantea en el Derecho Penal, como es el robo cometido a impulsos del hambre.

El doctor Lavín hablará desde la Estación de radio de la Metropolitana (C M B C) mañana jueves, a las diez de la noche.

Rosario Mora no se Casó con Chocolate Porque en el Poder Otorgado Aparecía un Nombre Distinto al Suyo Verdadero

Han fracasado las gestiones en pro de su liberación. Mañana se celebrará el juicio en la corte

NUEVA YORK, diciembre 1. (AP.) Como resultado de la detención que pesa sobre el púgil cubano Kid Chocolate, con exclusión de fianza, esta noche parecía muy probable que el Madison Square Garden se viera forzado a abandonar el proyectado encuentro de Chocolate con Al Singer que se ha anunciado para el 11 del actual. Todos los esfuerzos que se hicieron hoy para libertarlo bajo fianza, incluso uno muy particular de Jimmy Johnston, promotor del Madison Square, fracasaron completamente ante la Corte Federal.

El doctor Peter Lauria, abogado de Chocolate, en la vista celebrada hoy para resolver la situación del boxer, pidió que se suspendiera la extradición del cubano a la Haba-

Continúa en la Pág. DIEZ, columna 7

DOS MILLONES DE PESOS RECAUDO LA ADUANA

El señor Alfredo de Oro, Administrador de la Aduana, hablando con nuestro repórter, en el día de ayer manifestó que el ingreso obtenido por esa Dependencia durante el mes de noviembre que acaba de finalizar, fué de dos millones de pesos.

Habla la Standard Oil Company of Cuba

EL DIARIO DE LA MARINA no ha defraudado las esperanzas que pusimos en su espíritu de imparcialidad y justicia, al pedirle que nos permitiera exponer nuestras razones para demostrar que no responde a un fin práctico el proyecto del Senado que ataca nuestros intereses y que el informe del doctor Carlos Miguel de Céspedes, en que fué basado, contiene errores que de por sí echan por tierra su argumentación.

Sea cual fuere el juicio que ese apreciable DIARIO forme y emita después de oirnos, tenga por cierto que la cortesía con que na acogido nuestra primera carta y la publicidad que promete dar a nuestros sucesivos escritos, obliga a nuestra gratitud. Necesariamente nos veremos precisados a hacerlos más extensos de lo que quisiéramos, pero trataremos de no abusar de la noble hospitalidad que se nos dispensa.

Antes de entrar en materia, queremos insistir enfáticamente en que la Standard Oil Company of Cuba no ha estado ni está ni pretende estar amparada por privilegios de ninguna clase, no pudiendo nadie afirmar con razón y con justicia que ejercemos en forma alguna un monopolio. Cualquier compañía o persona puede emprender con igual libertad que nosotros los mismos negocios en que, muy en contra de la verdad, se dice que realizamos fabulosas ganancias explotando al Pueblo y al Estado. El hecho de que nadie se haya decidido a establecer una refinería igual o mejor que la nuestra, habiendo en el país—no digamos en el extranjero—hombres inteligentes, de espíritu emprendedor, con capital y dispuestos a realizar inversiones lucrativas, es demostración bien evidente de que nuestras utilidades industriales no son muy atractivas. Si lo fueran, ¿se explicaría que no tuviésemos por lo menos un competidor en el giro de refinación?

Pero pasemos a demostrar lo otro que nos hemos propuesto, que eso que queda calificado de evidente no necesita, por serlo, demostración.

A conciencia decimos que el proyectado régimen tributario sobre el petróleo y sus derivados que aprobó el Senado en sesión del día 9 de este mes, no reportará beneficio alguno al Estado ni al Pueblo cubanos, sino que, con perjuicio del consumidor y sin ventajas para el erario, lo que hará es beneficiar a aquellas entidades que actualmente importan productos extraídos del aceite mineral y manufacturados por lo tanto, en otros países. En cambio perjudicará no sólo a la Standard

Continúa en la Pág. 15, columnma 1

EN 50 MINUTOS DE LA HABANA A ISLA DE PINOS

La inauguración de una nueva línea aérea

Isla de Pinos, la bella Isla del Tesoro, cuenta una línea aérea de pasajeros desde ayer. La Compañía Nacional Cubana de Aviación Curtiss, oyendo las demandas de distinguidas personalidades de aquella isla y los deseos de las autoridades de tener una comunicación fácil con la capital de la República, inauguró ayer un servicio de aviones con ca-

Continúa en la Pág. DIEZ, columna 2

EL PRESIDENTE ESTARA 2 DIAS EN CIENFUEGOS

Ayer recorrió sus vastísimas posesiones en Oriente, en donde hubo prácticas de equitación

El secretario de la Presidencia, don Ricardo Herrera, ha manifestado a los repórters que el Presidente había iniciado ayer el regreso a la Habana, tras llevar a efecto su excursión a través de la República.

En los pasillos de Palacio se afirmaba que el Jefe del Estado permanecerá durante dos días en el central «Carmita», en Cienfuegos.

VENTA DE CASANOVAS, diciembre 1.—DIARIO, Habana.

Desde las cinco de la mañana se inició el movimiento en la casa de vivienda de esta gran finca de la que es huésped el Presidente de la República y su comitiva.

RECORRIDO A CABALLO

Después del desayuno, el Presiden-

Continúa en la Pág. DIEZ, columna 2

Terminó la Huelga de Cigarreros con el Triunfo de Estos

La Unión de Dependientes fué también reconocida. Reunión de las colectividades, el domingo 6

La huelga que desde el mes de mayo próximo pasado venía sufriendo la firma «Cabañas y Ca.», propietaria de las marcas de cigarros «El Monkey», «Oeste» y «Dragón», ha terminado ayer, satisfactoriamente para los obreros. La Unión de Obre-

Continúa en la Pág. 15, columnma 4

PENA DE MUERTE SOLICITA EL FISCAL PARA LOS 5 ACUSADOS POR EL ASESINATO DE A. NAYA

Califica los hechos de asesinato cualificado de elevosía y premeditación. Narra cómo los procesados prepararon bien el asesinato. Pide la comparecencia de 43 testigos y peritos

La tragedia del día 12 de septiembre del año en curso, desarrollada en la casa Inquisidor número 48, donde pereciera a manos de varios desalmados el señor Angel Naya Roel, personalidad de relieve en nuestros círculos mercantiles y sociales, ha sido revivida ayer por el Abogado Fiscal de la Audiencia habanera, doctor José Valiente, al formular sus conclusiones provisionales en la causa motivada por los sucesos sangrientos de referencia, solicitando en ellas la pena de muerte para cada uno de los procesados, que son cinco.

Continúa en la Pág. DIEZ, columna 1

EL GENERAL MEXICANO AMARO NOMBRADO DTOR. DE LA ACADEMIA MILITAR

CIUDAD MEXICO, Diciembre 1 AP.—El general Joaquín Amaro Secretario de la Guerra durante siete años, juró hoy el cargo de director del Colegio Militar. El general Amaro pronunció un discurso ante los cadetes, formados en el patio principal de la Academia, diciéndoles que sus deberes primordiales son la lealtad y el patriotismo, y la disciplina y la obediencia.

AGUSTIN JUSTO PRESIDENTE DE LA ARGENTINA

Estados Unidos confían en que realizará una política de mutua cooperación y ayuda

WASHINGTON, diciembre 1. (AP). —La noticia oficial de la elección del general Agustín P. Justo como presidente de la República Argentina no ha llegado aún a esta capital. Sin embargo, en Washington ya se considera que el triunfo de aquél lo es de los principios del Gobierno del presidente Uriburu.

AGUSTIN P. JUSTO,

Contrastando con la tendencia nacionalista y de aislamiento que caracterizó la política del presidente Irigoyen, el general Uriburu desde que subió al poder hizo lo posi-

Continúa en la Pág. DIEZ, columna 6

LOU REICHERS QUIERE BATIR EL RECORD DE HAWKS VOLANDO DESDE NEW YORK A LA HABANA

Es director de la revista «Liberty» y saldrá en el avión más rápido de tipo comercial, el cual desarrolla una velocidad de 225 millas por hora. Existe gran expectación por este vuelo

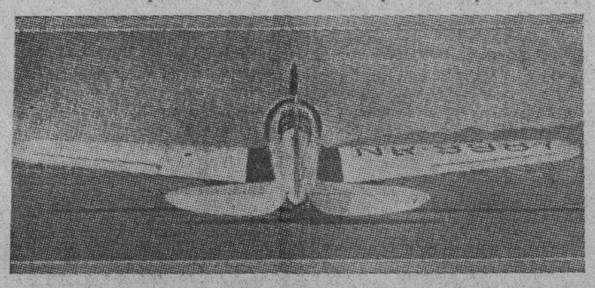

He aquí el avión que llegará hoy a las tres de la tarde.

N. YORK, Dic. 1, (AP). — Lou Reichers, director de la revista Liberty saldrá del aeropuerto de Newark a las nueve a. m. de mañana en el aeroplano rápido de Bernarr MacDaffen, Golden Eagle, con el propósito de batir el record de Frank Hawks en viaje redondo entre Nueva York y la Habana.

Hawks estableció el record el 23 de julio, completando el viaje redondo en 17 horas y 35 minutos, de las cuales 14 horas y 35 minutos los pasó en el aire

Reichers confía en reducir en dos horas el tiempo de vuelo de Hawks. El aeroplano, un Lockheed, tiene una velocidad de 225 millas por hora. Tanto en el viaje a la Habana, co-

Cont. en la ULTIMA, Cols. 5,

UN ESCAÑO EN LA HISTORIA

El **Número-Centenario** del DIARIO DE LA MARINA recorrerá con sus 100,000 ejemplares el mundo civilizado, pregonando en todos los centros de cultura la capacidad cubana.

No será Obra inspirada en la egolatría de una empresa ni vertedero de ingenuas expansiones literarias, porque en ella sólo han de hablar del DIARIO cuatro plumas, mientras que cada valor de la patria estará respaldado por la autoridad de verdaderos escritores.

Una obra que, al traducirse en la mejor exposición de un pueblo chico que ha sabido hacer cosas grandes, hará quedar en la historia a cuantos en ella colaboren y cooperen, ya sean literatos, pintores, dibujantes o capitanes de empresas mercantiles e industriales.

Un servicio a Cuba, en fin. Contribuya usted a prestarlo. Conquiste para su Casa o Marcas algo que vale más que el dinero: la posteridad honrosa.

Ayude usted a Cuba si espera su ayuda

SI USTED NO SE

Suscribe....

antes del 15 de este mes, habrá perdido la oportunidad de pagar por meses.

1832 1932

después de esa fecha sólo admitiremos nuevas suscripciones por

Trimestres-Semestres o Años

ORDENE SU SUSCRIPCION POR *los teléfonos*

M-7911 - - A-3785

M.E.C.D. 2016

DIARIO DE LA MARINA

FUNDADO EN 1832

Dirigido hasta 1919 por D. Nicolás Rivero y Muñiz.

OFICINAS: HABANA, PRADO 103.—NEW YORK: 516 FIFTH AVE.

Editado por la Cía. DIARIO DE LA MARINA (S. A.) cuyo programa consiste en la defensa de los intereses generales y permanentes de la Nación cubana, de los especiales de la Colonia española establecida en la misma y de la unión y armonía entre los diversos elementos que conviven en el país». —Art. 1o. de los Estatutos.

TELEFONOS DEL DIARIO

Dirección	A-4151
Administración	M-7911
Audiotría	
Compras	
Secretaría, Administración	M-2522
Anuncios	A-2425
Clasificados y Talleres	A-3337
Quejas y Suscripciones	A-3785
Distribución y Máquinas	A-3785
Redacción	M-7913
Jefe Información	A-3205
Sports	M-7912

PRECIOS DE SUSCRIPCION AL «DIARIO DE LA MARINA»

Habana y Provincias	
Mes	$ 1.60
Trimestre	$ 4.20
Semestre	$ 8.00
Año	$ 15.00
Extranjero	
Trimestre	$ 5.00
Semestre	$ 9.50
Año	$ 18.00
Edición Dominical (Para el extranjero solamente)	
Semestre	$ 3.00
Año	$ 5.00

ARMONIAS

LIBERACION ESTETICA

Por GUSTAVO E. URRUTIA

UNO de los aspectos interesantes de la evolución mental del negro cubano, es el laborioso avance de su liberación estética. Ya confesé una vez—y creo que puedo repetirlo, porque yo no sé decir cosas inolvidables—que en otra época me crispaba los nervios el solo anuncio de un certamen de belleza negra. Entonces estaba también en boga la elegante nadería de los concursos de belleza blanca.

Me sentía nervioso, porque todas nuestras «reinas» de belleza me parecían feas al compararlas con las «reinas» blancas. Mi error consistía en proponerme la comparación de dos tipos disímiles, y lo mismo nos ocurría a la mayor parte de los negros, inclusos los promotores y jurados de esos concursos. Contribuían en gran medida a ponerme neurasténico, los madrigales con que ciertos literatos de color obsequiaban a nuestras beldades triunfadoras, poemas generosamente perfumados con los abjetivos más fragantes de la flora blanca.

Era esta una actitud que denunciaba la supeditación primaria de la mentalidad negra, al prestigio de la cultura blanca, sin el discernimiento que sólo presta la madurez intelectual y artística. Para cuando alcanzaramos la plenitud de ilustración nos estaba reservado el descubrimiento de la belleza negra, no sólo en cuanto a nosotros mismos, sino también para la intuición blanca, absorta en el exclusivismo de su propia belleza.

El arribo del negro vulgar a la comprensión de su belleza específica, no se ha logrado todavía ni medianamente, pero él presiente esa belleza y anda explorándose en lamentables tanteos de laboratorio, que han producido un tipo nuevo de negro, a cuya creación contribuyó morbosamente el talento industrial de Mme. Walker, la famosa inventora del pelo planchado y los decolorantes epidérmicos. Tipo que es una estilización decadente y barroca de la semilla negra, y que se extinguirá, por enojoso y absurdo, con el progreso de nuestra mentalidad colectiva.

Pero esta «creación» irónica y artificiosa de belleza negra, a pesar de cuanto tiene de inconsistente y de cursi, es, en esencia, una nota de progreso en nuestro libre albedrío, por su sentido de rebeldía contra el exclusivismo estético, uno de tantos exclusivismos suscitados por el prejuicio de razas.

Por el ritmo acelerado de nuestra evolución, puede predecirse que pronto acabará el negro por ver lo grotesco de ese tipo transitorio, de tocador que le resta quilates y lo convierte en esclavo del peluquero y el boticario; y que aprenderá a sacar partido artístico de sus rasgos naturales, acentuándolos hábilmente.

Se tomará él mismo por modelo, y en lugar de plancharse el cabello lo llevará libremente alborotado, armonizando con la amplitud de su boca y el triángulo equilátero de su nariz. Y, lejos de gastar polvos de arroz, dejará lucir su cutis negro, tan rico en matices tornasolados. Vestirá los colores que más contribuyan a realzar el tono de su piel, y en la seca vanidad humana se sentirá feliz porque tendrá «la exclusiva» de su tipo, como el blanco tiene la del suyo.

Pero este descubrimiento tiene que realizarlo el negro mismo, quien ya empieza a extraerlo de su fallido empeño primitivo de copiar al blanco. La instrucción le va enseñando que la belleza es un concepto subjetivo, y él comienza a sentirse bello también, y a proclamarlo lleno de convicción y entusiasmo. Que, después de todo, nuestra admiracion por la belleza caucásica sólo en eso estriba, en que el blanco la canta convencido y entusiasmado. Es un fenómeno de contagio reversible.

La novedad consiste, entonces, en que el negro cubano principia a descubrir su belleza natural, no a la manera de réplica a la belleza blanca como en otros tiempos, ni en la fórmula de maquillaje vergonzante con que pretende ahora evadirse de su filiación etnológica, sino simple y espontáneamente como la expresión ingenua de la gracia, el vigor y la armonía de su arquitectura estética, tan distinta de la blanca como de las específicas de otras razas.

Una belleza blanca y una belleza negra, son estéticamente dos realizaciones tan diversas que no cabe compararlas, sino admirarlas a la par, como acontece con la música blanca y la negra, con la plástica blanca y la negra, con la poesía negra y la blanca.

Por eso vemos que, en materia de arte, la penetración negra es un proceso de armonía, y no un conflicto; y que el blanco se emociona tanto como el negro cuando un Nicolás Guillén, por ejemplo, descubre aspectos y matices inéditos de la belleza negra, como en estos poemas de vanguardia:

MADRIGAL

De tus manos gotean
las uñas, en un manojo de diez uvas moradas

Piel,
carne de tronco quemado,
que cuando naufraga en el espejo
ahuma las algas tímidas del fondo.

MUJER NUEVA

Con el círculo del Ecuador
ceñido a la cintura como un pequeño mund
la negra, mujer nueva,
avanza en su ligera bata de serpiente.

Coronada de palmas
como una diosa recién llegada,
ella trae la palabra inédita,
el gesto desconocido,
el anca fuerte,
la voz, el diente, la mañana y el salto!

Chorro de sangre joven
bajo un pedazo de piel fresca,
y el pie incansable
para la pista profunda del bongó!

QUERELLA PATERNA

María Teresa Alonso y Gener, fué acusada por su esposo Nicolás Maceiri y Cunto, de quien se encuentra divorciada, de negarse a dejarle ver a un hijo de ambos que por sentencia dictada, se encuentra a su abrigo. Agregó el denunciante, que su exesposa ha cambiado de domicilio con ese propósito.

TEMPERATURAS LOCALES

Durante las últimas 24 horas se han registrado en la Habana las siguientes temperaturas en centígrados.

Máxima: 28-9.

Mínima: 21-3.

Media: 25-1.

VALDA

REMEDIO ANTISEPTICO DE GRAN EFICACIA SON LAS

Pastillas VALDA

PARA EVITAR Y CUIDAR LA TOS, LOS RESFRIADOS, AFECCIONES DE LA GARGANTA recientes ó inveteradas, BRONQUITIS agudas ó crónicas, CATARROS, GRIPPE, TRANCAZO, ASMA, etc.

PERO HAY QUE TENER ESPECIAL CUIDADO de no EMPLEAR màs que LAS VERDADERAS PASTILLAS VALDA

PEDIRLAS, EXIGIRLAS EN TODAS LAS FARMACIAS EN CAJAS con el nombre VALDA en la tapa

Teme Mirar al Calendario

Otra diversión perdida por "no sentirse bien"

SIEMPRE lo mismo: diversiones perdidas por llegar la fecha en "período inoportuno."

¿Por qué ha de ser así? Basta *saber* para estar libre de molestia, llena de vida, disfrutando.

El Compuesto Vegetal de Lydia E. Pinkham es para la mujer un fortificante durante el "período álgido"; es el mayor enemigo de los dolores de cintura y de los demás desórdenes tan molestos.

Miles de mujeres lo usan y recomiendan, como lo prueban los cientos de cartas laudatorias que recibimos a diario.

Basta para aliviarse comprar una caja de estas nuevas tabletas.

COMPUESTO VEGETAL DE Lydia E. Pinkham

P U E R T O

El «Pennsylvania». Procedente de New York llegó el turbo eléctrico «Pennsylvania» de la «Panamá Pacific», que trajo parte de su carga general y 39 pasajeros para la Habana y 304 en tránsito para San Francisco.

Para la Habana llegaron en este vapor Alicia Ruslet e hijo, María Maldonado, Oscar Rosa y familia, Luis Acosta, Bernardo Aguila, Alva Corredor, Antonio Sánchez y familia, Asela Martínez.

También ha llegado la artista Muriel Kirjland la estrella que actúa en las Obras Strictly Dishonorable, y The Greeks Had A. Word for It y quien pasará sus vacaciones en la Habana con su mamá.

Entre los de tránsito viaja el avia dor americano Burton V. Barber y familia.

40 hombres de la Marina prestarán servicio Aduanal. Debido a la notable merma sufrida por los reajustes últimamente practicados con el personal de la Aduana de la Habana, amortizadas más de 240 plazas, se ha dispuesto que 40 hombres al mando de cuatro oficiales, de la Marina Nacional, presten servicios de vigilancia en los distintos distritos aduanales, en cooperación al personal de aquella dependencia.

El Correo español «Habana». En la mañana, a primera hora, fué despachado el trasatlántico español «Habana», que había llegado la noche anterior, procedente de Bilbao, Santander, Gijón y Coruña, con carga general 337 pasajeros para la Habana, y 141 en tránsito para Veracruz.

Durante la travesía falleció el señor Luis Cobian Alvarez, distinguido miembro de la colonia asturiana de la Habana, quien fué embalsamado y será sepultado en el Cementerio de Colón.

El Sr. García Acuña. Entre los pasajeros en tránsito de este barco viaja un distinguido compañero en el periodismo, el Cónsul de España en Veracruz, Ldo. José García Acuña, quien cuenta con grandes y merecidas simpatías en nuestra ciudad, donde residió algún tiempo.

El pasaje. Para la Habana han llegado en este vapor los señores Andrés Larrazábal, Antonio Amasviscal, José Abaresturi, José J. Mariaa, Manuel Angoso, Salvador Gousean y señora, José Gumá, e hijo, Juan Castells, Manuel Larrazan, Mauricio Bro, Jesús Vázquez, el P. Berenciano Montero, Antonio Vallarin, Luis Lacueu, Nieves Bárbara, Isidoro Jauregulzar y señora, Eduardo Garay y familia, Jaime Secreu, Jaime Escolar, Roberto Aguiereumeta, Manuel Barruecos y señora, Isabel Boque, Pascual A. López, Francisco García, Virginia Salcines, Aurora Menéndez, Braulio Puig Más, José Martínez, Cesar Rebollo, Celestino Revuelta y señora, Basilio Varona y señora, Ricardo Veloso, José Maldonado, Rafael Soro y familia, Joaquín Pereda y señora, Antonio Serna, Pablo Rodríguez, Matías García, Marcelino Rubin, Jesús Gutiérrez, Manuel García, Fermín Osaba, Edmundo Osaba, Raimundo Zamora, Pedro Bermaola, Manuel Cano, Margarita R. Bereios e hijos, Ricardo Fernández, Antonia Gummer Gutiérrez, Amparo López K. Juan M. López, Nicanor Revilla Manuel Rodríguez y familia, Manuel Fernández, Faustino Suárez, Flora Palencia, José G. Fernández, Julio Díaz, Aquilino Suárez, Manuel Alonso, José Fernández, Serafina A. de Costes, Víctor P. Díaz, Manuel Fernández y señora, María Olrador de Castro e hijos, Francisco Rodríguez, José Menéndez, Otilia Menéndez de Menéndez e hijos, Angelina Fernández, José M. Prendes, Silvestre Coatla, Donato Manteguin, Ramón Cifuentes, Fernando Prieto, Emilio García, José García y familia, María M. Lesa, José González, Trinidad Garay, Bernardo Fernández, Manuel Peñadas, Providencia Penes, José R. Gutiérrez y señora, José Cofinas, José González y familia, José Cernuda, Ricardo Martínez, Laura García, Aurora Menéndez, José González, Marcelino González, Faustino Fernández, Pilar Moreno, Manuel Alvarez, Ramón Díaz, Gonzalo Melendi y familia, Angelina Martínez, Gonzalo Martínez, Victoriano Argudín, Emilio Suárez, Francisco Menéndez y familia, Antonio Díaz de la Rocha y familia, Francisco Fernández y familia, Manuel Quesada, Nicasio García, Isidoro A. Carreras, Manuel Sánchez y familia, Agustín Cuevas, Eugenio López y familia, Manuel Tabarcos y familia, Alfredo Vivero y señora, Carmelo Navarro, Manuel Rodríguez y señora.

La Ruta de la Florida. Por la Ruta de la Florida y en el vapor Cuba embarcaron los señores Manuel Ajurias ex-Senador, el cónsul cubano Pablo Clavaressa e hijo, María J. Hernández, Mercedes Quintana, José Marcial Dorado e hijo, Josefa Gadmas Novoa, Enriqueta López, Manuel Cela, Herbert Schuback, William Siergs y familia, Thomas H. Gato Jr. y otros.

Lesionado. José Fernández Balseiro, vecino de Marina número 16 en Casa Blanca, resultó lesionado menos grave, al romperse el nivel de la maquinaria del algibe de Cuervo donde trabaja.

Los líos de la Dorticós. Otra vez y en los terrenos de la ampliación del malecón, Teresa Dorticós y Lucas M. Almeida, sostuvieron una nueva riña, por lo que la policía del Puerto, visto las frecuentes cuestiones de estos dos sujetos, los remitió al vivac.

El Orizaba. El vapor correo americano Orizaba, llegó de New York, conduciendo parte de su carga general y 34 pasajeros para la Habana y 26 para Progreso y Veracruz.

Llegaron por este vapor los señores Enrique Azopardo, Enrique Angulo, Florentino Coca, Mariano García, John Cassazza, James Gray y señora, el policía americano John Peireme y ocho chinos.

Entre los de tránsito viajan el cónsul argentino en México señor Edmundo Calcano y señora, el músico mexicano José Rojas y señora, el escritor americano Coleman Mc Allister, el banquero Edward Dunn y señora, y el aviador mexicano Juan Salazar.

Barcos que llegarán hoy. El «President Mc Kinley» llegará de San Francisco, a las 8 a. m. y el «Ulua» de Cristóbal a las 3 de la tarde, ambos con pasajeros.

Barcos de carga. Llegaron ayer los siguientes barcos de carga: El holandés «Maasdam», de New Orleans, con un pasajero, el alemán Cónsul Horn de New Orleans en lastre, y el ferry «Estrada Palma», con wagones de carga general, de ellos varios con caballos de carrera.

Salidas. Salieron ayer el «Cuba» y el «Estrada Palma», para Key West; el «Pennsylvania», para San Francisco, el «Orizaba» para Progreso; el «Pirpark», para Mobila; el «Atlántida», para Cristóbal; el «Muncove», para Tampa; el «Calamares», para Cristóbal y el «President Jakcobson», para San Francisco.

El Espagne. Mañana es esperado en la Habana, el trasatlántico francés «Espagne», que procede de Saint Nazaire, Santander y Coruña con carga general, pasajeros para la Habana y en tránsito para Veracruz.

Urbano del Castillo

ARROLLADO UN NIÑO DE 5 AÑOS

Desapareció una señora dejando a sus cuatro hijos abandonados

En el centro de socorro de Luyanó el médico de guardia doctor Espinosa asistió de graves lesiones diseminadas por el cuerpo, al menor Manuel Gilberto Pérez, de 5 años y vecino de San Abreu 26, que le ocasionó al arrollarlo al dar marcha atrás el camión 65722, de la Compañía Nestle, que conducía José González Bello, cuyo vehículo tenía estacionado frente a su domicilio Juan Aberu número 28.

QUEMADURAS

Con agua hirviendo, se ocasionó quemaduras de carácter grave diseminadas por el cuerpo, Antonio Rosell Moreno, de 19 años de edad y vecino de 10 de Octubre 306, de las que fué asistido en el Cuarto centro de socorro.

RATIFICANDO

Ante el Juez de Instrucción de la Sección Quinta, compareció ayer tarde María Josefa Ruiz Rodríguez, encargada de la casa Avenida 1 número 8, con el propósito de ratificar la denuncia que formuló en la Décima Tercera estación, con respecto a la desaparición de su inquilina Lucía Pedroso, quedando en su habitación y faltos de todo amparo y proteccion sus cuatro hjios, Juan Francisco, Justa Andrea y Candelaria, todos menores de edad. Hasta ayer, la joven no había aparecido.

UN HERIDO

Enrique Conde Soto, de 18 años de edad y vecino de Zapata 27, se ocasionó heridas de carácter grave, de las que fué asistido en el centro de socorro de Jesús del Monte, con los vidrios de una cerca en la casa Dolores, letra B.

NEVERAS TRADE MARK OSOBLANCO

PORCELANA Y ESMALTE EN MUEBLERIAS Y FERRETERIAS

VIBORENAS

HORAS AGRADABLES

Fueron las pasadas el sábado, siendo premiados «Enriquito» y yo con ellas al realizar un acto de cortesía social con amiguitas tan admiradas como nuestras predilectas Estrella, Amparo y Betty Robau, a las que habíamos prometido una visita y fuimos a cumplírsela.

Después de una agradabilísima charla en su elegante residencia de la Avenida de Acosta, se improvisó un paseo por el Parque de Emilia de Córdoba, y diciendo y haciendo a el partimos para ver a las patinadoras y patinadores, agregándosenos el querido amigo José Miguel Rivas. Rompí la marcha con Amparo, después Estrella con José Miguel y Betty con «Enriquito», que siendo los más jóvenes eran nuestros «chaperones», lo que hicieron perfectamente caracterizados...

En el Parque reinaba gran animación disfrutándose del más agradable ambiente en una serena noche de hermosa luna orgulloso «Miguelito» de conducir a la más hermosa «Estrella» sonriente.

Tuvimos el gusto de saludar a numerosas amiguitas entre ellas a las lindas trigueñas Lili y Alicia Rivero.

Las graciosas hermitas Aida Saida y Selda Cabrera.

Rosita Becerra, Libradita Fernández, Margot Perdices, Nenita del Alamo, Zoila Martínez, Raquel Vidal, Ernesta González, y otras muchas, en los momentos en que las parejas patinadoras se retiraban citándose para otra noche.

Y en la misma forma, las tres parejas regresamos al hogar de los distinguidos esposos señora Esperanza Vidal y el querido comandante Mariano Robau, después de haber pasado horas muy agradables en la agradabilísima compañía de sus encantadoras hijas Estrella, Amparo y Betty, a la que formalmente prometí unos «pensamientos», correspondiéndole a su «defensa» y elogios, ¿verdad soberana-chaperona?...

HERMOSA PIÑATA

Con todas las bellas sugestiones que tienen las fiestas infantiles, se efectuó en la elegante residencia de la distinguida dama Amelia Santamaría de Cobo, asistiendo una alegre legión de niños, que disfrutaron e hicieron disfrutar, de horas agradables a las niñas y niños grandes que también asistieron.

Decir fiesta infantil es pensar en una en la que se prodigan la alegría y la sinceridad, pues no hay que olvidar que los niños dicen lo que sienten y hacen lo que dicen, enemigos de engañar.

Así Amelia y las señoras que a su lado permanecían disfrutaron de tan bella fiesta, aumentada la alegría de las diminutas parejas cuando se rompió la piñata y fueron repartidos los juguetes.

Después fueron obsequiados con muchas golosinas.

Sólo mencionaré a las niñas:

Jaunita Faura, Georgina Flores, Ada López, Silvia Flores, Ana María Hernández, Bertha Cárdenas, Silvia Fernández, Josefina Toro, Julia Sánchez, Agueda Ruga, Alicia Proenza, Georgina López.

Gloria Cobo, Esther Casas, Irina Alonso, Aida Rada, Loló Alvarez, Bebita Ortega, Hortensia Martínez, Hilda Gómez, Mimí Alonso.

Y una amiguita tan inteligente y graciosa como Angelina Rodríguez Faura, una verdadera mujercita en miniatura, que formalmente me ha prometido su retrato, y con dedicatoria.

EL BAILE DE LA ASOCIACION DE LA PRENSA

Aseguré a mis convecinas interesadas en esa fiesta que no dejaría de celebrarse, lo que así me garantizaba el querido compañero Dr. Rafael María Angulo, su Presidente, y ya lo ha hecho público el bien informado Decano Enrique Fontanills.

Tendrá efecto el próximo sábado en los elegantes salones del Club de Comunicaciones, con el mismo programa sin que falte el original Concurso de Pijamas y elección de Reina.

Advierto a mis amistades que por mi conducto obtuvieron invitaciones para el anterior, que deben canjearlas cuanto antes en Malecón número 11, pues las otras no son válidas.

INDISPENSABLE EN VERANO MAGNESIA SARRÁ

Sabrosa-Espumante-Anti-acida Inmediatamente alivia: Jaquecas. Mareos. Acedias.

ASEGURE UN DIA FELIZ Todas las mañanas tome una cucharada

DROGUERIA SARRÁ LA MAYOR

M A T A N C E R A S

OPERADA

Nena Carnot.

En la Clínica Matanzas fué sometida el lunes en la mañana a la extirpación del apéndice la graciosa y bella señorita que es la primogénita de aquel gran médico matancero que se llamó el Dr Armando Carnot y Veulens.

Un caso urgente.

Que demandaba actuación inmediata y del que una vez mas ha triunfado, como es su costumbre el doctor Luis Tapia Dávila.

Llevó él la cuchilla.

Con habilidad maestra.

Muy visitada se ve en la Clínica de la Playa la señorita Carnot, a la cabecera de cuyo lecho vela amorosa la madre idolatrada de Nena, mi amiga tan buena Felicita Rodríguez viuda de Carnot.

UN RUMOR

De que me hago eco.

Se dice que en una junta que celebrará la Directiva del Liceo el día once del corriente diciembre se tomará el acuerdo de ofrecer el treinta y uno, la noche de San Silvestre, su tradicional baile de despedida del año.

Opiniones encontradas harán que se discuta el asunto, y francamente y con la sinceridad que me caracteriza, pienso que habiéndose hecho público el propósito de esa Directiva de suspender ese baile, y habiendo fijado las Damas Isabelinas para esa misma noche la gran fiesta de Sauto, sería inoportuno ahora, decidir en contrario a lo antes pensado.

Dividida la opinión entre los que piensan que no debe darse baile y los que creen lo contrario, esto solo le restaría lucimiento a la fiesta y si a ello agregamos el fin benéfico que tiene el baile de las Damas Isabelinas y las simpatías que forzosamente tiene que despertar, no es aventurado augurar la tibieza de esa fiesta. El que vaya a Sauto el treinta y uno sabe que no va solo a gozar de unas horas de placer sino que con su presencia allí se alivia la miseria de cientos de enfermos y pobres familias que serán socorridas con el producto que se obtenga. El que vaya al Liceo va solo a divertirse y sabe que su ausencia de Sauto, resta recursos al nobilísimo fin de las Isabelinas.

Como miembro de aquella casa a la que bien probada tengo mi cariño, mi devoción y la constancia que proclama mi calidad de socio de número, creo que, conocido como era ya el propósito de la Directiva de no ofrecer baile la noche de San Silvestre y escogida la fecha por las Isabelinas, precisamente por ello, para su fiesta benéfica, debe concretarse el programa de año nuevo a la fiesta infantil del 1o. de enero como el pasado año.

Y como yo son muchos, muchísimos los que así piensan.

LA PRIMOGENITA

De un joven matrimonio.

De los esposos Julio Flor y Jorganes y Dulce Delia Artamendi que besan alborozados el fruto primero de su unión, una linda muñeca a la que recibió a su llegada al mundo el prestigioso ginecólogo matancero doctor Julio Ortiz Pérez.

Gozan madre e hija de perfecta salud.

Y gozan, con el goce de ellos—los felices papás—las amantes abuelas mis respetables amigas Tilita Rodríguez de Artamendi y Julia Jorganes viuda de Flor.

Abuelas muy jóvenes por cierto.

EL POETA GALARRAGA

En el concierto de Lecuona.

Un nuevo atractivo se suma al recital que el próximo viernes nos ofrecerá en nuestro primer coliseo el maestro Ernesto Lecuona.

Recitará Gustavo Sánchez Galarraga.

Pulsará su lira de fuego, el bardo que es todo pasión, inspiración ardorosa, y que gime en sus rimas torturantes de dolor.

Dije ya que también Ernestina Lecuona, la hermana de Ernesto la señora de Bower tomará parte en la fiesta.

Y la trilogía de la Fantoly de la Bourgette y la Menéndez.

La Orquesta Lebatard, de la que recibo hoy precisamente un cortes saludo a su regreso a la Habana tiene asimismo mención en el programa.

Al precio de cuatro pesos el palco y ochenta centavos la luneta, será este magno acontecimiento musical.

JUAN MAGAROLAS

Enfermo.

Desde hace una semana se halla recluido en su quinta de la Playa el buen amigo que padece de un fuerte ataque úrico.

Se ve imposibilitado de moverse.

Y por completo alejado de sus actividades cotidianas.

Por la mejoría de Juan a quien tan poco cortesmente ha recibido la Playa hago los votos más fervientes.

EN NUEVA CASA

Macías y Martínez.

Instalados quedaron ayer en el edificio de nueva fabricación en la calle de Milanés y Matanzas los señores Juan Macías y José Manuel Martínez.

Fijas allí sus oficinas.

En local espléndido, que acaba de terminar Jacinto Villa su propietario y al que ha dotado de confort, independencia y comodidad

Sépanlo clientes de Macías y Martínez de su traslado.

NEMESIO URRECHAGA

Víctima de un accidente.

Lo sufrió en Nueva York días después de su llegada a aquella ciudad y viene sufriendo desde entonces las molestias que le ocasiona en una pierna.

Así ha regresado y así lo saludamos ayer en la única salida que ha hecho desde su arribo a Matanzas.

Con las últimas impresiones de alta política mundial, de las finanzas del Orbe y de las perspectivas para el futuro de Cuba, disfruté ayer de la charla del caro amigo.

MIGUEL FUNDORA

Un cambio en la Playa.

De la casa número ciento treinta y uno de la Calzada de General Betancourt para trasladarse a la que fué propiedad de la señora Consuelo Vera de Caballol, hoy del señor Andrés Castellá.

Con el presidente del Consejo Provincial va a la nueva casa su distinguida familia, su esposa María Fundora y sus hijos, Fifí, Isabel y Olga y Machito y José Miguel.

Vecinos inmediatos al cronista los esposos Fundora-Delgado de su alejamiento duélome muy mucho.

En la próxima semana harán su traslado.

UNA MATRICULA

Del Cursillo Vitier.

Estará abierta durante toda la presente semana y para inscribirse en ella podrá dirigirse los que lo deseen a la casa número setenta de la calle de 24 de Febrero y al señor José Haded, el culto joven, discípulo predilecto de Vitier.

Cuesta dos pesos la inscripción para las quince conferencias que pronunciará en días de lunes, miércoles y viernes de diciembre, el ilustre pensador.

Son ya muchos los que se han inscripto.

Pero serán más, muchos más los que antes del sábado lleven sus nombres a esas listas.

La Atenas reverdece sus laureles con tan elevadas manifestaciones culturales

EL DR. PAGES

Recluido en su hogar.

Víctima de molestas fiebres guarda cama desde el lunes el joven galeno Fernando Pagés y Cantón, médico de visitas del Hospital de Homicultura Nena Machado de Grau.

Fiebres benignas, que aunque sin importancia lo alejan de aquella casa en que son tan eficientes sus servicios.

El cronista, vecino del Presidente de la Audiencia y su familia hace votos por la mejoría de Fernando.

LAS SRTAS. DE LA CARIDAD

Postulan para los pobres.

Continuan su colecta en favor de los necesitados a los que socorren durante todo el año, esas abnegadas muchachas.

Como en años anteriores y como es ya tradición, preparan las señoritas de la Caridad su limosna de Pascuas, consistente en ropas, víveres y abrigos para la legión inmensa de los que hoy de todo carecen.

Coopere con su óbolo por modesto que sea al esfuerzo que hoy hacen las señoritas de la Caridad, y los días de Pascuas, tan alegres para los que pueden, serán también de alivio para los que nada tienen en el mundo.

Oh divina flor de la caridad, cómo brota y cómo perfumas en este abonado campo de la Yucayo.

LA VDA. DE MORALES

Una vida que se apaga.

Grave, gravísimo es el estado de salud de la señora María Teresa Estrada y Zenea, cuya existencia pende, bien puede decirse así de un hilo.

Perdidas están las esperanzas todas.

Y solo la Providencia podría hacer el milagro de su salvación.

EL DR. CASANOVA

Nuevo Juez de Colón.

Prestó juramento anteayer ante la Sala de esta Audiencia, el doctor José Casanova que ha sido designado Juez de Primera Instancia e Instrucción de la Villa de Colón.

Abandonó Matanzas ese mismo día el recto funcionario para hacerse cargo del Juzgado a su cargo.

Exitos miles deseámosle en su desempeño.

LA ULTIMA NOTA

De homenaje.

A una flor, que en la fecha de hoy cumple sus quince años y entra ya en esa primavera de la vida, en que todo es rosa, es perfume y es candor.

Me refiero a Luisita Velasco y Loredo, la hija que es adoración de los esposos Rafael Velasco y Celestina Loredo.

No los festeja.

Ni recibe tampoco.

Manolo JARQUIN

CASOS y COSAS

ANOMALIA

El boticario se queja,
y con sobrada razón,
de que hoy la gente se cura
sólo con baños de sol.

El fondista se lamenta
de que ahora aquel señor
que comía cuatro platos
se arregla con uno o dos.

El sastre ve con tristeza
que el que compra un pantalón
pasa con él todo el año
aunque lo desguace el **troy.**

El propietario de casa
ve con amargo dolor
que no se le alquila nunca
y paga contribución.

Todo el mundo se lamenta,
todo el mundo, santo Dios:
hasta el muertero, pues nadie,
según él, se muere hoy.

Sergio ACEBAL.

Lombrices y solitaria son rápidamente arrojadas del cuerpo humano con una sola dosis de TIRO SEGURO el Vermífugo del DR. PEERY (M.R.)

Casi increíble pero es verdad. Póngalo a la prueba.

VIRILVITAM PARA HOMBRES

Notable preparado monoglandular vitaminado. Cura Debilidad Sexual e IMPOTENCIA y mejora el estado general orgánico. Dr. R. Weiss, Berlín-Alemania. (Venta en Droguerías y Farmacias). Folleto gratis, en sobre cerrado, no anuncia contenido. Pídalo usted a Biosante, Apartado 117, Habana. Desconfíe de preparados inútiles. El vigor varonil solo se recobra con VIRILVITAM

DESAPARECIDO

Ha días desapareció de su domicilio el señor Charles Obermayor. Uno de sus familiares Herminia Rodríguez, vecina de Pinillos y Amistad en Güines, dió cuenta de ello, temerosa de que le pueda haber ocurrido alguna desgracia.

EVIAN CACHAT

Exija siempre el Agua de EVIAN-CACHAT y no se contente de pedir solamente Agua de EVIAN

Solo el Manantial CACHAT está prescrito por el Cuerpo médico francés

Rehuse toda substitución

DR. P. M. SOUZA

Garganta, Nariz y Oidos, Hospitales de New York, Viena, Budapest, Habana. San Lázaro 226, de 3 a 4

FARMACIA DROGUERIA DE "JOHNSON" DE TURNO LOS LUNES Obispo Nº30 TELEFONO-A-2129.

LA MAYOR 35 EDIFICIOS 700 EMPLEADOS SARRÁ DROGUERIA ABIERTA TODOS LOS DIAS TODA LA NOCHE LOS MARTES A-8026 A-3641

FARMACIAS DE TURNO

MIERCOLES

HABANA

Calle y número	Teléfonos
Antón Recio 30	A-3377
Estrada Palma y Trocadero	M-5052
Avenida S. Bolívar 109.	M-4188
Villegas 33	M-4030
General Silverio Sánchez Figueras 33	M-5190
Bartolomé Masó 48	U-6313
Avenida de la Independencia y Avenida Menocal.	U-6808
Zenea y Oquendo	U-6924
Zenea 91	M-4160
José de San Martín y R. M. Alonso	U-6969
Avenida de la República y General Aranguren	M-4486
Habana 187	M-4604
General Carrillo 172	U-7077
Benjumeda 7	U-6912
Espada y 27 de Noviembre	U-6253
I. Agramonte 363½	M-4598
República del Brasil y Mercaderes	A-6418
Máximo Gómez 246	M-5086
Castillo 6 esquina a Santa Rosa	M-4655
Tenerife 74	M-5121
27 Noviembre entre M y N	U-6655
V. Ruiz Luzuriaga 24	M-5193

VEDADO

Calzada 84 entre A y B	F-6271
Calle 23 y G	F-6119
Calle 17 esquina a 20	F-6282
Calle 9 esquina a 1	F-6161

VIBORA

10 de Octubre núm. 635	I-7678
[illegible]	I-7559
San Francisco y Buenaventura	I-7518
10 de Octubre y Vista Alegre	I-1234
[illegible] y [illegible]	I-7100

JESUS DEL MONTE y SANTOS SUAREZ

Rodríguez y Dolores	I-7613
10 de Octubre 383	I-7469
Santos Suárez 10	I-7332
Juan Delgado y Lacret	I-7755
Serafines y Flores	M-4845

LUYANO

Santa Ana y Guasabacoa	I-7739
J. Alonso e Infanzón	X-2371

CERRO

Palatino y Atocha	I-7719
Vista Hermosa 14 esquina a La Rosa	I-7600
Calzada del Cerro 859	I-7486

Nota.—Este grupo deberá prestar el servicio público todo el día y la noche de los domingos siguientes: Enero 11; Febrero 22; Abril 5; Mayo 17; Junio 28; Agosto 9; Septiembre 20; Noviembre 1 y Diciembre 13

M.E.C.D. 2016

¿Sabe Vd. que Sir William Osler y otros notables médicos recomiendan

Poland Water

(AGUA POLAND)

para los riñones?

Su médico se lo confirmará

Depositarios y Distribuidores:
J. Gallarreta y Cía., S. en C.
Mercaderes 13. Habana.

UN CONDUCTOR DE GUAGUA FUE ATROPELLADO POR EL CAMION DE UNA LECHERIA

GUANABACOA, diciembre 1.—DIARIO. Habana. (Por teléfono).—En el centro de socorro de esta localidad fué asistido por el doctor Rodríguez Feo, el conductor de la guagua «Las Palmas-Especial» número 48, Nemesio Formosa González, vecino de Corrales, que presentaba contusiones y heridas en la cabeza de carácter grave, con fenómenos de conmoción cerebral. Le fueron ocasionadas por el camión de reparto de leche número 519695, de la finca «Gabriela», de Bacuranao, y el cual conducía Ramón Bravo de Armas, de Corral Falso 251.

Según las declaraciones prestadas, el conductor de la guagua de referencia, se bajó a buscar cambio en una bodega, y al regresar al ómnibus, distraído, fué alcanzado por el camión.

El herido fué trasladado a su domicilio, donde será atendido. El chofer del camión ingresó en el Vivac, a disposición del juez de instrucción.

Cortés, corresponsal.

SOCIEDADES CUBANAS

A Cargo de MANUEL A. CALVO

UNION NACIONAL FEMENINA

Pasado mañana.

Tendrá lugar en la Unión Nacional Femenina, la interesante conferencia de la señora Josefina Bellavista. Disertará sobre la labor de la doctora Clara Campoamor.

Tres aspectos importantes.

1o. Como Abogada.

2o. Como Feminista.

3o. Como Diputada a Cortes en el Congreso español.

EDEN JUVENIL

El domingo día 20.

Se llevará a efecto una monumental Verbena en los espaciosos salones de esta novel sociedad de los Cuatro Caminos.

Estará la parte bailable a cargo de la popular orquesta de V. Moreira, que alternará con el sexteto «Los Diplomáticos», y un jazz band.

PROGRESO DEL COTORRO

Activa los preparativos.

Para un grandioso baile de sala, la entusiasta directiva de esta simpática sociedad.

Entre los múltiples alicientes que rodearán esta magnífica fiesta, figuran renombrados conjuntos musicales, cuyos nombres daré a conocer muy en breve.

SANTA AMALIA

Una fiesta en ciernes.

Proyecta su celebración para la noche del sábado día 12, la floreciente sociedad de los Propietarios de Santa Amalia, en su sede social de Avenida número 24 en la Víbora.

Múltiples alicientes rodearán esta fiesta, entre los que figurarán, la famosa orquesta de Corman, que alternará con el magnífico sexteto «Gloria Cubana».

Además, habrá diversos regalos.

VIBORA SOCIAL CLUB

El próximo sábado.

Tendrá efecto un lucido baile, en esta prestigiosa sociedad viboreña, que con tanto acierto preside el señor Bosch.

Verdadero interés vienen despertando entre nuestra juventud las fiestas del Víbora Social ,por el número de damitas que no falta nunca.

«UNA NOCHE INVERNAL»

Regio baile de sala.

Que tendrá lugar el próximo sábado en los amplios salones del Club Deportivo Luyanó.

Renombrados conjuntos interpretarán el extenso programa de los bailables. A juzgar por el número de invitaciones repartidas, promete resultar un verdadero éxito.

«UNA NOCHE PERFUMADA»

Sugestivo título el de la gran fiesta del sábado en honor al señor José Angel González López.

Se celebrará como ya he dicho en notas anteriores, en los amplios salones de Fastoria 42.

Tocarán la orquesta de Real Núñez y el sexteto «Los Unidos».

NUEVO FOLLETO DE PROPAGANDA PARA TURISTAS

Está redactado por el escritor americano Mr. Edgar Lee, y refiere su impresión de Cuba

La Comisión Nacional para el Fomento del Turismo, que con tan cuidadoso interés preside el Mayor de la Habana Sr. Tirso Mesa, acaba de editar un elegante folleto de propaganda, escrito en ingles, ilustrado con profusión de escogidas vistas de los lugares más interesantes de la Isla y con «planas» enteras a colores.

Decimos con vistas de los lugares más interesantes de la Isla, porque el folleto no sólo se concreta a reproducir los edificios más lujosos, sino que expone en fotografías seleccionadas convenientemente, los lugares históricos de cada región, los sitios realmente típicos, que inciten al lector americano a ver rincones pintorescos que hablen, con sus monumentos, con sus residencias, de lo que fué este país en la época colonial. Asimismo contiene el libro, relación de los hoteles de la Habana, con sus precios y un plano de Cuba, señalando la carretera central, con las distancias de cada población importante a la Habana.

El folleto está redactado por Mr. Edgar Lee Hay, escritor norteamericano que fué huesped del Sr. Tirso Mesa durante su reciente estancia en la Habana.

VUESTRA PRIMER VISITA

Así titula Mr. Lee uno de sus capítulos en el folleto. Expone «que tan pronto como se pone pie en tierra, al abandonar el aeroplano en la Habana o en Santiago de Cuba, se advierte la diferencia del nuevo ambiente a que acaba de llegarse. Antes de que se oiga palabra en español, el viajero americano siente que se encuentra en un país para el extranjero. La sonrisa del aduanero le demuestra lo que es la amistad en este país. Se refiere después Mr. Lee a las facilidades que se ofrecen inmediatamente al turista, y de modo muy especial al que viaja con su automóvil, el cual puede usar por espacio de seis meses sin pagar contribución alguna. Dice, que un delegado de la Comisión del Turismo y del Automóvil Club de Cuba, atienden en este caso al viajero, el cual puede sentirse en la Habana tan seguro con la licencia de su carro, como en su propia ciudad de procedencia.

Relata Mr. Lee la impresión más notable de su visita a la Habana, refiriéndose a las costumbres mas destacadas de la población habanera, con frases de sincera simpatía hacia nosotros. El resto del folleto lo dedica Mr. Lee a referir impresiones particulares de las ciudades más importantes de la RepIblica, como Santiago de Cuba, Cienfuegos, Santa Clara, Camagüey, Isla de Pinos, Matanzas, Batabanó, Mariel, Pinar del Río, Cojímar y Trinidad. Capítulos especiales dedica a la Virgen de Cobre, en su santuario oriental; a Herhsey; a las convenciones internacionales que se han celebrado en la Habana; a la Carretera Central; al Museo Nacional y Galería de Artes; a la Vieja Habana; a la histórica catedral y a las modernas iglesias habaneras; al Casino Nacional; a los teatros y cinematógrafos y de modo muy especial a lo saludable de nuestro clima, pleno de sol aun en la temperatura invernal.

El folleto lo ha distribuido el Sr. Tirso Mesa a los más importantes centros de propaganda turística de los Estados Unidos y de otros países, con los cuales la Comisión del Turismo sostiene relaciones oficiales.

Y como cortesía especial, el señor Tirso está remitiendo el folleto a los centros periodísticos de la Habana y a las autoridades y personalidades cubanas más destacadas.

RECITAL POR RADIO DE DOS JOVENES LITERATOS, DESDE LA ESTACION «C. M. B. S.»

Dos jóvenes intelectuales de tan positivo valer como Carlos Díaz Versón y J. Augusto Fina, ofrecerán un interesante recital poético, el próximo viernes, día 4, de seis y media a siete y media de la tarde, desde la Estación C. M. B. S., hora de la señorita Vernón, que celebra actualmente un animado concurso de cartas literarias.

Fina y Díaz Versón ofrecerán a los radio-escuchas una valiosa selección. El primero, versos de Mary Morandeyra, Graziela Garbalosa, María Luisa Ríos, Graziela Barinaga y María del Villar Buceta. Y Díaz Versón, brindará las recitaciones siguientes: «El ahogado», de Navarro Luna; «El chévere», de Nicolás Guillén; «La Novia Eterna», de Lorenzo Villar; así como producciones de dos queridos compañeros de esta redacción: «Pétalo», de E. Fernández Arrondo, y «Esquina de la calle marinera...», de Francisco C. Bedriñana.

Dadas las firmas y los intérpretes, sólo nos resta augurar un brillante éxito al recital.

Se Espera Que los Obreros del Puerto Queden en Libertad

Celebrarán nueva reunión para unificar a todos los obreros, y para actuar de común acuerdo

La Comisión que en días pasados visitó al señor Presidente de la República, para gestionar la libertad de los obreros, espera que esta semana sean puestos en libertad, los obreros pertenecientes a las organizaciones obreras de Bahía.

VOLVERAN A REUNINSRE LOS OBREROS PARA LA UNIFICACION GENERAL

Según nuestras noticias, en breve se volverán a reanudar las reuniones iniciadas por la Federación Nacional de Torcedores, para la unificación de la clase trabajadora, con el fin de que las verdaderas organizaciones actúen de común acuerdo, desterrando los procedimientos, que pongan en peligro las colectividades, por el confusionismo de las ideologías y los procedimientos, que no se ajusten a la libre determinación de las masas proletarias y de organismos responsabilizados ante las leyes nacionales.

EL SR. GUILLERMO DE BLANCK, DELEGADO EN LA LIGA DE LAS NACIONES, HACE DECLARACIONES

«Cuba no puede ni debe ignorar los actos que se celebran en la Liga de las Naciones, pues ni aun los más poderosos países pueden vivir aislados entre sí». En febrero volverá a Ginebra

Se encuentra en la Habana, disfrutando de licencia un antiguo funcionario de nuestra representación en el exterior: Guillermo de Blanck, o «Willy» de Blanck, como lo llaman sus íntimos y como ha firmado él siempre los cientos de artículos políticos, literarios y de toda clase dispersados en diarios y revistas.

De Blanck en veinte o más años de trabajo oficial, ha venido pocas veces a Cuba. En 1928, después de diez de ausencia, pasó aquí un mes y ahora ha llegado con la intención de partir en enero para encontrarse en febrero en Europa al tiempo que den comienzo los trabajos de la Conferencia de reducción de armamentos, o del desarme, como generalmente se llama a dicha conferencia mundial.

Ha figurado de Blanck en el cuerpo consular y en el diplomático, quedando definitivamente en este último a partir de su estancia en China, después de cerca de cinco años de misión en el que fuera Celeste Imperio sin embargo, su labor diplomática se inició en realidad, en la Conferencia de la Paz, a la que asistió, al mismo tiempo que el ex-Subsecretario de Estado, doctor Miguel Angel Campa, a las órdenes del Dr. Sánchez de Bustamante.

Desde ha varios años, representa de Blanck a la República, en comisión, como delegado ante la Sociedad de las Naciones(residiendo en Ginebra, asiento de la Sociedad. Allí trata a los directores de la política mundial y recoge los ecos de toda ella. En su mesa se sientan lumbreras de todas partes y los principales funcionarios de la Sociedad y lo más selecto de la mundanalidad ginebrina. Su último almuerzo lo ofreció, no ha muchas semanas, en honor a Don Alejandro Lerroux. Presidente del Consejo de Ministros de la República española y de su viejo amigo, el que fué durante años el jefe de la Sección del desarme de la Sociedad de las Naciones, hoy Embajador de la República, Don Salvador de Madariaga.

En su carrera, quizá sea el cubano que en más actos oficiales ha representado a la República. Ha sido delegado en once de las Asambleas de la Sociedad de las naciones y en casi igual número de conferencias del trabajo. Solo o en compañía —las menos de las veces—concurrió a todas las conferencias que han tenido efecto, que no damos a conocer porque muchas de ellas se nos escapan de la memoria.

En dichos actos internacionales hacen figurar las naciones, además de su representación en Ginebra, a peritos en las materias tratadas encargados de informar a los diplomáticos. Cuba ha tenido que contentarse generalmente con la labor de su Ministro, convertido, como él dice, en una completa enciclopedia de asuntos internacionales y en toda una legación. La correspondencia con la Secretaría de Estado, en relación con dichos actos, todo lo relacionado con su oficina lo lleva adelante «Willy» de Blanck, con paciente asiduidad, absolutamente solo. Durante corto espacio de tiempo lo secundó el Secretario de Legación, Dr. Carlos Blanco. Si a todo ello se agrega que a veces, mes tras mes, se sienta de Blanck en almuerzo comida o banquete casi a diario y decimos se sienta, pues, generalmente, él como antes en su casa, cuando no asiste a reunión mundana menos severa y sin duda menos monótona, y se piensa que carece de salud, habiendo contraído en China una enfermedad que por poco lo lleva a la tumba.

El señor de Blanck, que se encuentra en compañía del repórter en la Secretaría de Estado, nos va haciendo el breve relato de su vida de funcionario. Durante breve pausa le preguntamos:

—Sus informes oficiales...

—Parte, están impresos en los Boletines de Estado, en folletos, en la Revista de Derecho Internacional de Bustamante. Es posible que fuera del Negociado de la Liga de las Naciones de la Secretaría de Estado nadie los haya leído. No importa. Como los trabajos no impresos, algún día servirán a alguien. No se realiza en Ginebra obra inútil. Sobre todo la de orden técnico es de beneficio general. Algún día—repite—se utilizarán como archivados trabajos de colegas. Hoy no se improvisa nada, precisa contar con base para todo. Mis breves, rápidos escritos oficiales—no diré «mis modestos escritos» pues no siendo ni modesto ni vanidoso, sino un simple funcionario que se esfuerza por cumplir sus obligaciones, a veces no muy divertidas que digamos —son repito, generalmente, superficiales, pero necesarios informes sobre la básica labor de la Sociedad de las Naciones.

—¿Su literatura. Preguntamos.

—Las obligaciones burocráticas, a veces abrumadoras—siento ganas de decir naturalmente, con exageración, embrutecedoras—o muy fatigosas, no me han permitido en años volver a mis viejos hábitos. Después de mi novela de la guerra nada he publicado, que represente esfuerzo, solo algún que otro artículo para revistas literarias, y nada más. Cuando he querido emprender algo de importancia, las cuartillas han ido a dar al fondo de un cajón, donde continúan esperando la luz del sol o la lámpara, que no acaba de surgir.

—Hay quienes, demostrando su ignorancia, creen que nuestra representación en Ginebra, como casi todo nuestro servicio exterior pudiera ser suprimido sin que por ello sucediera, administrativamente o en el orden diplomático, nada de particular. Decimos.

—A este respecto le diré esto: el otro día una dama algo escéptica me preguntó para que servía nuestra representación en el extranjero. Estuve para preguntarle para que servía la de los demás países. Me contenté con hacerle varias preguntas y respondérselas además. ¿Para qué sirve un Presidente de una República. Un Vicepresidente podría desempeñar su papel? Para qué sirven los Secretarios o Ministros? Sus subalternos podrían sustituirlos? Para qué sirven Congresos y Parlamentos? Por qué están compuestos por numerosos miembros? Por qué se reunen en palacios adecuados en vez de hacerlo en teatros o en circos, si se quiere, alquilados módicamente, para el día en que se celebren sus reuniones. Estuve a punto, descortesmente, por preguntarle para que servían las esposas, pudiendo quizás los hombres, al fin y al cabo, pasarse sin familia, buscando en la existencia más módica e... independiente compañía que la de las esposas legales.

—Para mucha gente—le decimos —el servicio exterior es el envío de perezosos viajantes, a las cuatro partes del mundo.

—Cuando el diplomático y el cónsul no son sencillamente sino burócratas; un muy reducido número de burócratas, que no gana sueldos fabulosos, sino muy esquilmados y cuya situación no es en la actualidad nada envidiable cobrando un canciller noventa pesos mensuales y un cónsul algo más de ciento veinte y residiendo muchos de ellos, como los Ministros, Consejeros y Secretarios en países carísimos, donde tiene, debido a la poca cantidad que perciben del Estado vivir casi ignorados.

—La representación de la República en la Sociedad de las Naciones es una necesidad? Indagamos.

—Una necesidad e una economía. En presupuesto enteramente insuficiente como el de Estado, crean lo que crean algunos, sin el Delegado permanente en Ginebra; no podría Cuba estar continuamente representada en actos que no puede ni debe ignorar. La vida nacional es, hoy día, a un tiempo mismo vida internacional. Ni las más poderosas y ricas potencias pueden, ya, vivir aisladas. Tan ligados están los pueblos y sus vitales intereses unos a los otros, que los tropiezos de cualquiera de ellos tienen inmediato eco en la existencia hasta de los más alejados de él. De ahí—por ejemplo—la colaboración Norte Americana en la Sociedad de las Naciones. Pero «that-s another story», como diría Kipling.

De este asunto, en extremo interesante y de otros no menos destacados, hablaremos en la próxima charla que sostengamos con el distinguido representante cubano en la Sociedad de las Naciones.

ANUNCIESE EN EL Diario de la Marina

GOTOSOS y REUMÁTICOS
En menos de 24 horas, podeis calmar vuestros dolores con el
ESPECÍFICO BÉJEAN
El remédio más ACTIVO prescrito por las autoridades médicas contra
la GOTA, la CIÁTICA los REUMATISMOS
Agudos o Crónicos
y todos los dolores de origen artrítico.
Un solo frasco bastará para convencerse de la rapidez de su acción.
Distribuidores: D. SARRA, Dr JOHNSON, TAQUECHEL.
Por mayor: Laboratorios del Doctor BÉJEAN
12 E. 23 St. NEW-YORK, E. U. A.

Dientes 3 Matices Más Blancos

No hay razón para tener los dientes manchados, descoloridos o cariados. Los microbios bucales causan esta condición. La ciencia ha descubierto un modo de matar estos microbios—es la técnica de Kolynos con el cepillo seco—un centímetro de Kolynos en un cepillo seco.

La creciente y antiséptica espuma de Kolynos mata los microbios peligrosos y elimina la película amarilla. En 3 días los dientes aparecerán más blancos — 3 matices más. Pruebe el Kolynos hoy mismo.

107

LA CREMA DENTAL Antiséptica KOLYNOS

REGALAMOS un adaptador Victor de onda corta, que vale $85

Regalamos un adaptador Victor de Onda Corta, que vale $85, a todo el que compre en este mes cualquiera de estos magníficos receptores Victor rebajados ya al máximum.

Con un adaptador Victor de Onda corta y uno de los modelos de radio que aquí presentamos, puede usted oír las más importantes estaciones del mundo: Italia, Alemania, Holanda, Argentina, Australia, &. Pídanos el horario para oír las estaciones extranjeras, Gratis lo enviaremos

Acuda hoy mismo a cualquiera de estas agencias Victor:

LA CASA DE LA MUSICA	Belascoaín 22	Telf. U-5458
CIA. CUBANA DE FONOGRAFOS	O'Reilly 89	Telf. A-3128
LA NEW YORK	Real 182, Marianao	Telf. FO-7152
BERNARDO BARRIE	O'Reilly 57	Telf. A-3262
MANUEL Y GUILLERMO SALAS	San Rafael 14	Telf. A-4368
VDA. DE CARRERAS Y CIA	Prado 115	Telf. A-3462
EL PROGRESO CUBANO	Monte 139	Telf. A-1959

Distribuidores para Cuba: VIUDA DE HUMARA Y LASTRA, S. en C.

RICLA (Muralla), 83 y 85. Teléfonos: A-3498 y M-9093.

ESTUDIO VALS ESCOBAR 78 A-4061

M.E.C.D. 2016

MERCADO DE TABACO

Ciento veintiocho tercios de colas, vendieron y entregaron ayer Hijos de Facundo Gutiérrez a Martín Losal e Hijo.

J. B. Díaz y Compañía, registraron en los almacenes de Ramón Ruisánchez y Compañía, setenta y dos tercios de octavas de Remedios.

Cuarenta y cinco pacas de capadura de igual procedencia, vendieron Junco y Hermano a I. Kaffenburgh e Hijos.

Un lote más pequeño de rezagos de Partido, vendieron Severiano Jorge y Compañía a Urtiaga, Toledo y Compañía.

ENTRADAS POR CAMIONES

En camiones entraron ayer en la plaza, las tres partidas de tercios y pacas siguientes:

De Guayos, para Ramón Ruisánchez y Compañía, 130.

De Cabaiguán, para Abelardo Cuervo y Compañía, 95.

De Santa Clara, para Menéndez y Compañía, 177.

RECIBOS POR FERROCARRIL

Hasta las cinco y media de la tarde habían entrado en los patios de los ferrocarriles, solamente una partida grande y otra pequeña. Son estas:

De Fomento, para Constantino González y Compañía, 172 tercios.

De San Luis de Pinar del Río, para la Compañía Cubana de Cigarros, 2 tercios.

EL CONSUMO EN LA ISLA

Durante el mes de septiembre del año actual, se consumieron en todo el territorio de la República, las siguientes cantidades: 6.561.275 tabacos; 23.865.798 cajetillas de cigarrillos y 24.133 libras de picadura.

En septiembre del año pasado, el consumo fué éste: 10.920.515 tabacos; 27.560.538 cajetillas de cigarrillos, y 23.252 libras de picadura.

La merma, como el lector ha visto, ha sido notable, principalmente la del tabaco torcido. Aparece la picadura con un mínimo aumento en el mismo mes de septiembre; pero en los nueve meses transcurridos que comprende nuestra estadística, también acusa notable merma, como verá el lector en seguida.

En esos nueve meses—Enero a septiembre 30—el consumo fué 76.922.262 tabacos; 224.878.613 cajetillas de cigarrillos, y 229.066 libras de picadura.

Durante los mismos meses del año pasado, se consumieron: 125.697.890 tabacos; 261.469.488 cajetillas de cigarrillos y 252.245 libras de picadura.

Como este trabajo está basado en los sellos que adquieren las fábricas en cumplimiento de la Ley promulgada con motivo del emprestito de los treinta y cinco millones, huelga decir que no están incluidas las grandes cantidades de tabacos que se venden en calles y plazas a precios ínfimos, porque no llevan sellos.

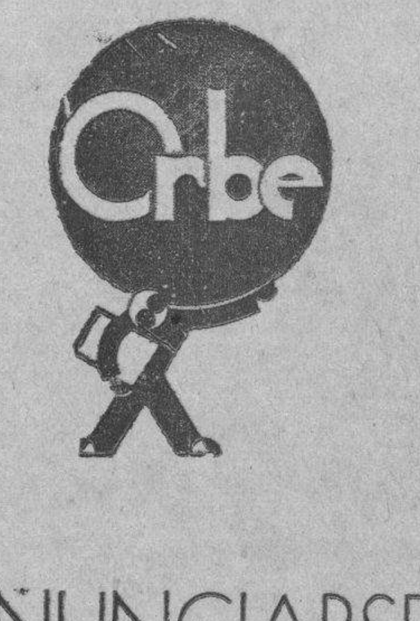

AÑUNCIARSE EÑ ROTOGRABADO ES LLENAR LAS FORMULAS MODERNAS DE PUBLICIDAD

DIRECTO A CANARIAS
MARSELLA Y GENOVA
8 DICIEMBRE "ARSA"
VAPOR ITALIANO
Admitiendo un limitado número de pasajeros en clase de Cámara y Tercera.— En tercera solo hombres.
A. BONA Y Ca., O-Reilly 1 esquina a S. Ignacio. Teléfono M-8087.

Panamá Pacific Line
HABANA A
New-York & California
El buque turbo eléctrico
"PENNSYLVANIA"
33,500 toneladas
SALDRA EL DIA 1 DE DICIEMBRE A LAS 6 P. M. PARA SAN FRANCISCO CAL. VIA EL CANAL DE PANAMA.
El buque turbo eléctrico
"CALIFORNIA"
32,450 toneladas
SALDRA EL DIA 4 DE DICIEMBRE A LAS 3 P. M. PARA
NEW-YORK
Agentes Generales y Consignatarios
The West Indies Shipping & Trading Co.
Wm. H. SMITH. PRESIDENTE
OBISPO 75. HABANA. TELF. A.7322.

Vapores Correos de la Compañía Trasatlántica Española
SERVICIO REGULARES MENSUALES DE PASAJE, CARGA Y CORRESPONDENCIA
LINEA RAPIDA PARA VERACRUZ, NEW YORK Y NORTE DE ESPAÑA
Próximas salidas:

PARA VERACRUZ 48 horas de viaje.		PARA NEW YORK, VIGO, CORUÑA, GIJON, SANTANDER Y BILBAO	
HABANA	2 Oct.	HABANA	10 Oct
C. COLON	1 Nov.	C. COLON	10 Nov
HABANA	2 Dic.	HABANA	10 Dicb
C. COLON	1 Ene.	C. COLON	10 Ene 32

LINEA PARA NEW YORK, CADIZ Y BARCELONA:
M. COMILLAS 2 Dicbre. BUENOS AIRES 1 Ene-32
MANUEL CALVO 17 Dic.
Magníficas cámaras. Amplios comedores para pasajeros de tercera servidos camareros. Camarotes para 3a. clase. Excelentes menús. Para más informes:
MANUEL OTADUY
AGENTE GENERAL.
Palacio Lonja. Telf. A.6588. A-7900 Apartado 707. Habana.

MERCADO DE NEW YORK

Recibido por el hilo directo de Mendoza y Compañía.

Diciembre 1 de 1931.

	Cierre
A	
Adams Express	6
American Machine Fdy	20¾
Air eduction	57
Alaska Juneau	13¾
Alleghany Corp	2¼
Allied Chemical	76¾
Allis Chalmers	15¼
American Bank Note	17¾
American Beet Sugar	—
American Can	67⅜
American Car Fdy	9⅛
American For Pow	11⅛
American Ice	—
American Inter	7
American Locomotive	8
American Metal	6¼
American Power Light	17⅝
American Roll Mills	11¼
American Safety Razor	—
American Shel. Ref	22¾
American Steel Fdy	7½
American Sugar Ref	44
American Tel. and Tel	128
American Water Works	32
American Radiator	8
American Tobacco A	79
American Woolen	4½
Anaconda Copper Min	14
Andes Copper Min	—
Assd Dry Goods	10¼
Atch. Top. Sta. Fe	93½
Atl. Coast Line	43
Atlantic Ref	11⅜
Auburn Auto	110½
Aviation Corp Dela	—
B	
Baldwin Locomotive	7
Baltimore Ohio	25
Barnsdall A	6¼
Bendix Aviation	18⅞
Best Co	26¾
Betslehem Steel	25¾
Bohn Alum	22
Borden Co	46⅛
Briggs Mfg Co	10¼
Brook. Man. Tran	35
Byers A. M. Co	15⅜
C	
Calif. Packing	10½
Calumet Arizona	—
Calumet Hecla	4
Canada Dry	17½
Canadian Pacific	15
Case J. I. Co	37¾
Cerro de Pasco	14¼
Chesapeake Ohio	29⅝
Chic. N. W.	9⅛
Childs	9⅝
Chi. Gt. West com	3⅞
Chi. Gt. West pref	13⅝
Chi. Mil. St Paul Pac com	2⅛
Chi. Mil. St Paul Pac pref	4⅛
Chic. Rock I. Pac	12¼
Chrysler Motors	14⅜
Coca Cola	112½
Colorado Fuel	9¼
Columbia Gas	20⅜
Columbia Graph	—
Commercial Solvents	10
Congoleum Nairn	—
Congress Cigar	9⅝
Cons. R. R. of Cuba	21
Consolidated Gas	67⅝
Cont. Baking A	7
Continental Motors	1½
Continental Oil	7
Continental Can	37
Corn Products	48
Crucible Steel	27
Cuba Company	2¼
Cuban Amer. Sugar	½
Curtiss Wright	1⅝
Columbian Carbon	38
Coty Inc	4
Commonwealth South	4⅞
D	
Davison Chemical	5¼
Delaware Hudson	84
Delaware Lackawanna	25½
Drug Inc	54½
Du Pont	56½
E	
Eastman Kodak	95½
Eaton Axle S	8
Electric Auto Lite	32⅛
Electric Power Light	14⅞
Electric Bond Share	16½
Erie	9¼
F	
Foster Wheeler	12
Fox Film	4⅞
Fisk Tire	¼
Freeport Texas	17
G	
General Amer Tank	41
General Asphalt	14
General Cigar	32⅞
General Electric	27⅜
General Food	36
General Motor	23⅞
General Ry Signal	29
Gillette Safety Razor	13¾
Gimbel Bros	—
Gold Dust	19⅝
Goodyear	19⅛
Goodrich	5¾
Graham Paige	3
Gt West Sugar	7¼
Granby Copper	7
Great Northern	22⅜
H	
Hershey Chocolate	81½
Houston Oil	22
Houston Oil New	4¾
Hudson Motor Co	11⅜
Huppmobile	5¼
I	
Illinois Central	14
Interborough R. T.	7⅜
Int. Cement	21⅛
Inter. Combustion	¾
Int. Harvester	28
Inter. Nickel	9
Inter. Tel. and Tel	11¾
J	
Johns Manville	23⅝
J. Kayser Co	8⅞
K	
Kansas City South	11
Kelvinator Corp	8¼
Kelly Spring. Tire	1⅝
Kennecott Copper	12½
Kreuger Toll	6¼
Kroger Grocery	17¾
L	
Lambert	52¼
Lehigh Valley	16½
Liggett Myers	51
Lima Loco	17
Loews Inc	35½
Lorillard	14
Louisville Nash	17¼
M	
Mack Truckts	17¾
Magma Copper	—
Marmon Motors	—
Mexican Seboard Oil	7¾
Mo. Pac. com	11½
Mid. Cont. Pet	6⅛
Mo. Pac. pref	24¼
Montgomery Ward	9⅝
Mo. Kanu. Tex com	7½
Murray Corp of A	7⅛
N	
Nash Motors Co	17¼
National Cash Reg	14⅞
National Dairy Prod	27¾
National Biscuit	43¼
National Power Light	15⅛
Nevada Consol. Cop	6
N Y Central	32⅜
N Y New Haven H	28
North American	36½
Nortehrn Pacific	18¾
O	
Ohio Oil	7¾
Otis Elevator	22⅛
Otis Steel	4⅝
P	
Pac. Gas Elec	36
Packard Motors	4⅞
Paramount Publix	9¾
Pathé Exchange	2⅜
Penn. R. R. Co	22¾
Phillps Petrol	6⅛
Pub. Ser. N. J.	60½
Pullman Company	20½
Puerto Rico Sugar	9½
Pure Oil	5½
R	
Radio Corporation	7⅝
Radio Keith Orph	1¾
Reading Co	—
Remington Rand	3¾
Reo Motors	—
Republic Iron Steel	7
Reynolds Tob B	36¾
Royal Ducht	16
S	
Safeway Stores	47⅞
Schulte Retail	4
Sears Roebuck	38⅜
Shell Union Oil	4⅛
Skelly Oil	3⅞
Simmons Company	9¾
Sinclair Oil Corp	6½
Southern Pacific	35
Southern Railway	11
St. Joseph Lead	12
St Louis San Francisco	7¼
Standard Brands	14⅞
Standard Gas Elec	34
Standard Oil of Calif	30½
Standard Oil New Jersey	32½
Socony Vacuun Corp	14⅛
Stewart Warner	6
Studebaker Corp	14⅛
T	
Texas Co	17
Texas Gulf	26⅛
Texas Pac Land	5¾
Timken Roller	21¼
Tob. Prods A	8⅛
Tob. Prods	3⅜
U	
United Carbon Co	12½
Union Carbide	34
Union Pacific	80¼
United Aircraft	13½
United Fruit	27¾
United Gas Imp	21¾
United Corporation	11⅞
Union Oil Cal	15⅛
Union Cigar Stores	1⅞
U S Ind Alcohol	28¾
U S Realty Imp	8
U S Rubber	5¼
U S Steel	54⅛
Utilities Pow and Light	12⅝
V	
Vanadium	16½
W	
Wabash comunes	3¼
Warner Bros Pic	3⅝
Warren Bros	6
Warner Quinlan	—
Ward Baking B	2⅝
Western Maryland	7¾
Western Union	52
West Airbrake	16⅝
West Elec	32¾
White Motors	10½
Willys Overland	3
Woolworth	46
Y	
Yellow Truck	4¼

Mercado Ganadero

Las fragatas o carros que habíamos anunciado, entraron ayer en los patios que en Luyanó tienen los ferrocarriles. Eran cuatro carros procedentes de Camagüey, y tres procedentes de Unión de Reyes. Ganado todo para los mataderos de esta capital.

LOS PRECIOS EN PIE

Precios pagados por compradores en los mercados de origen:

En Oriente, de dos y medio a tres centavos con el 5 por 100 de descuento.

En Camagüey, de dos y medio a tres centavos con el 5 por 100 de descuento en la finca, y sin descuento en la ciudad.

En Las Villas, de dos y medio a tres centavos con el 10 por 100 de descuento.

De Pinar del Río, de dos y medio a tres y medio centavos; pero pesado y entregado en los mataderos de esta capital.

El lanar

El lanar, de tres y medio a cinco centavos.

De cerda

Del país, de siete a siete y medio centavos.

MATADERO DE LUYANO

En el Matadero de Luyanó se sacrificaron las siguientes reses:

De vacuno 132
De cerda 42
De lanar 21

Los precios que rigieron en el Matadero de Luyanó fueron:

Vacuno: de 13 a 15 centavos el kilogramo.
Cerda: de 28 a 40.
Lanar: de 25 a 40.

MATADERO INDUSTRIAL

En el Matadero Industrial se sacrificaron las siguientes reses:

De vacuno 203
De cerda 87
De lanar 29

Los precios que rigieron en el Matadero Industrial fueron:

Vacuno: de 13 a 15 centavos el kilogramo.
Cerda: de 28 a 40.
Lanar: de 25 a 40.

Agentes para Anuncios en EUROPA:
E. BOURDET & Cie
antes DAVIGNON, BOURDET & Cie
9, Rue Tronchet, PARIS
19, 21, 23, Ludgate Hill, LONDRES

Compañía del Pacífico
MALA REAL INGLESA
(THE PACIFIC STEAM NAVIGATION COMPANY)
VAPORES CORREOS INGLESES
El magnífico trasatlántico de 25 mil toneladas de desplazamiento.
"ORCOMA"
Saldrá de la Habana el 12 de Diciembre
Admitiendo pasajeros de Primera, Segunda y Tercera clase para VIGO, LA CORUÑA, SANTANDER, LA ROCHELLE, PALLICE y LIVERPOOL.
ESTABILIDAD, CONFORT, RAPIDEZ Y SEGURIDAD
GRANDES FIESTAS DURANTE LA TRAVESIA
Tercera clase superior con fumador, salón de conversación y de música, cinematógrafo, magnífico comedor y opción al pasajero de escoger su camarote marcándose en el billete de pasaje.
SERVICIO DE VAPORES A:
España, Francia, Inglaterra, Perú, Chile, Argentina, Uruguay, Brasil, Colombia, Venezuela, Guatemala, Costa Rica Nicaragua, Salvador, Honduras, Ecuador y Bermudas
PROXIMAS SALIDAS

A EUROPA		A Centro y Sud América	
Orcoma	Dic. 12	R. del Pacífico	Nov. 24
R. del Pacífico	Dic. 26	Orduña	Ene. 3
Orduña	Feb. 23		

Para informes generales reservaciones, fletes, etc.
AGENTES GENERALES
DUSSAQ Co. Lt.
PALACIO DEL CENTRO ASTURIANO
Teléfono: A-6540 y A-7218. — Habana

BOLSA DE LA HABANA

BONOS Y OBLIGACIONES

	Comp.	Vend.
Cuba 1904 Speyer	19	87
Cuba 1905 Deuda Int.	46	53
Cuba 1910 4 1-2	60	69
Cuba 1914 Morgan	80	90
R. Cuba 1923 5½, Morgan	70	79
R. Cuba 1945 5½ O. P. $40,000,000	43⅛	45½
Obligaciones oro del Tesoro República de Cuba	30	36
Bonos seriados República de Cuba.—Morgan 5½ per 100 1927:		
E—Vence 1 Julio 1932.	65⅛	—
F—Vence 1 Julio 1923	62	—
G—Vence 1 Julio 1934	62	—
H—Vence 1 Julio 1925	60	—
I—Vence 1 julio 1936	60	—
J—Vence 1 julio 1937	60	—
Certificados serie 5½ % Obras Públicas:		
Vence Diciembre 31 de 1931	97	—
Vence Junio 23 de 1932	69	—
Vence diciembre 31 de 1931	60	—
Vence junio 30 de 1933	—	—
Ayuntamiento de la Habana, 1a. Hip.	92	100
Ayuntamiento de la Habana 2a. hip	90	100
Bonos del Centro Asturiano	50	75
Agr. Oriente Cubano	91	100
Territorial serie B	—	—
Cervecera	64⅛	80
Cervecera (Obligaciones no hip.)	35	45
Ciego de Avila	—	—
Curtidora	—	—
Gas Ex.	98	100
Hav. Electric (Consolidados)	19	29⅛
Hav. Electric (Obligaciones)	—	12
Iron Beer (Obligaciones no hip.)	—	—
Jarcia Matanzas	70	—
Edificio La Metropolitana S. A.	—	—
Ladrillos	—	—
Matadero	—	—
Nueva Fábrica de Hielo	93	—
Papelera serie A	90	—
Papelera serie B	60	—
Teléfono	60	—
Unidos	15	—
Cervecera	40	120
Ferrocarriles Consolidados de Cuba (prefs).	—	—
dos de Cuba (prefs).	20	—
Cuba Cane prefs	—	—
Cuba Cane com	—	—
Kokofat prefs	—	—
Kokofat com	—	—
Cuba R. R.	20	—
Curtidora	—	—
Fibras y Jarcia	21	—
H. Electric Utilities Co. prefs del 6 por 100.	54¼	57½
H. Electric Utilities Co. prefs. 5 por 100	40	48
H. Electric Railway Co preferidas	3	8
H. Electric Railway Co. comunes	1½	—
Jarcia prefs	20	—
Jarcia prefs ex dividen- comunes	¼	—
do en acciones	19	—
Jarcia comunes	2⅛	—
Licoreras comunes	3⅛	—
Licorera comunes	3	—
Lonja prefs	—	—
Lonja com	—	—
Matadero	—	—
Seguros La Mercantil	60	80
Metropolitan Auto.	100	—
Navieras prefs	20	—
Navieras comunes	2½	—
Nueva Fábrica de Hielo	105	—
Nueva Fábrica de Hielo beneficiarias	15¼	25
Perfumería prefs	20	—
Perfumería com	2	—
Pesca com	10	—
Pesca prefs	60	—
Teléfonos prefs	62	70
Teléfonos com	—	—
Unidos	3½	7
Union Oil	3	5

ACCIONES

	Comp	Vend.
Agr. Oriente Cubano (en circulación pesos $6.000.000)	71	80
Banco Agrícola	—	—
Banco Territorial	—	—
Banco Territorial; beneficiarias	—	—
Banco de Préstamos sobre Joyería	—	—

COTIZACIONES

DICIEMBRE 1

LA PESETA	EL FRANCO
española se cotizó hoy al CIERRE del mercado a razón de	francés se cotizó hoy al CIERRE del mercado a razón de
11	25
PESETAS	FRANCOS
92.60	64
POR DOLLAR	POR DOLLAR

LOS TOSTADORES DEL CAFE Y EL NUEVO TRIBUTO

El presidente de aquéllos, señor Carral estima que los descascaradores deben pagarlo

El señor José Carral, Presidente de la Asociación de Propietarios de Tostaderos de Café de la República, ha dirigido al señor Presidente de la «Cámara Nacional de Comerciantes e Industriales», la carta que reproducimos a continuación, cuyo texto consideramos de interés ya que expresa la opinión de que el impuesto que se pretende crear, recarga sobre el intermediario o «Descascarados» pudiendo el Estado controlar su cobro extricto y suprimiéndose a la vez el cladestinaje y la competencia desleal.

La opinión expresada por el señor Carral, concuerda con la del señor Mola, cuyas declaraciones acerca de este debatido asunto, fueron publicadas en días pasados.

La carta a que hacemos mención dice así:

«En mi carácter de Presidente de la «ASOCIACION DE PROPIETARIOS DE TOSTADEROS DE CAFE DE LA REPUBLICA», tengo verdadero gusto en dirigirle la presente con el objeto de expresarle el testimonio d nuestro agradecimiento por las gestiones y trabajos que esa Cámara que usted tan acertadamente Preside ha realizado y sigue efectuando, en beneficio de nuestros intereses».

«Aprovecho la oportunidad para felicitarles calurosamente por el gráfico descriptivo que hicieron llegar a poder de los señores Legisladores y en el que de una manera precisa y clara se demostraban las sucesivas operaciones que se efectuan con el café, desde su siembra hasta que llega al público consumidor.

«Ese gráfico es, en la práctica, la mejor argumentación contra la impresionabilidad o teorías sin consistencia, ya que tiene la virtud de ilustrar con la fuerza incontrastable de la verdad.

«Al imponerse el impuesto en la fuente de compra, o sea a los «Descascaradores», el Estado podrá controlar el cobro extricto, suprimiéndose a la vez el clandestinaje y competencia desleal.

Reitero mi felicitación a la «Cámara Nacional de Comerciantes e Industriales» que con tanto celo y actividad demuestra los motivos de su fundación.

BONOS DE CUBA

(LUIS MENDOZA Y COMPAÑIA)
DICIEMBRE 1

En la Bolsa de Valores de Nueva York cerraron hoy los Bonos de Cuba a los tipos que se consignan a continuación, cuyos precios se entienden más los intereses devengados hasta la fecha.

	Comp.	Vend.
República de Cuba		
R. de Cuba, 5 por 100 Morgan, 1904	78	82
R. de Cuba, Speyer, 5 por 100 1914	82	85
Re. de Cuba O. P. 5½ por 100, 1945	40½	41¾
R. de Cuba, Morgan, 5 por 100 1953	70	73¾
Bonos Ferroviarios		
Cuba Ry 5 por 100	38	40
Cuba Ry 7½ por 100.	—	40
Cuban Northern 5½	25	25½
Bonos Azucareros		
Cuban American Sugar 8 por 100	—	90
Cuban Eastren Sugar, 7½ por 100	9	10½
Manatí Sugar 7x100	—	10
Punta Alegre Sg.	—	10½
International Tel. y Havana Electric		
In Tel 4½ por 100	—	57
H. Elec 5¼ por 100	—	39

CONFUSION EN EL MERCADO DE VALORES DE N. Y.

Mejorías en los productos básicos y también en los valores de los ferrocarriles

NEW YORK, Diciembre 1 Luis Mendoza y Cía.—Hoy reinó considerable confusión en el mercado de valores, moviéndose amplia y nerviosamente las acciones bajo influencias contradictorias. La reanudación de la presión, concentrada principalmente sobre las emisiones ferroviarias, siderúrgicas y automovilistas halló poca resistencia hasta tocar muchas de ellas nuevos mínimos.

A principios de sesión las acciones retrocedieron aún con mas rapidez que habían subido el dia anterior indicando así, que el restablecimiento de la víspera había sido principalmente técnico.

A intensificar la confusión general contribuyó la grave baja de la libra esterlina, cuya caída nadie logra explicarse satisfactoriamente.

Los Mercados de productos básicos, tras de reaccionar desfavorablemente ante la inestabilidad del cambio, se restablecieron pronto.

Simultáneamente, la presión ejercida sobre las acciones amainó, sobre todo en el grupo ferroviario. Y al impulso del rebote de las acciones ferroviarias y la tendencia de alza de los bonos de la misma industria registraronse restablecimientos en los valores en general.

Como dijimos ayer, la implacable liquidación de valores ferroviarios ha sido uno de los problemas mas graves del mercado. Toda señal de haberse remediado esta situación ayudaría grandemente a reavivar la confianza general del inversionista.

MERCADO DE CAMBIOS

La libra esterlina bajó diez centavos.

Floja la peseta española.

Mejoró el cambio sobre Hong Kong.

Firme el cambio sobre New York con compradores por cable a 1/32 por 100 premio.

Se operó en pesetas cheque a 8.38½.

Estados Unidos cable	1/16 P.
Estados Unidos vista	3/64 P.
Londres cable	3.30
Londres vista	3.29
Madrid cable	8.39
Madrid vista	8.38 ½
París cable	3.91
París vista	3.90
Bélgica cable	13.95
Bélgica vista	13.94
Franco suizo cable	19.52
Franco suizo vista	19.51
Italia cable	5.18
Italia vista	5.17
Alemania cable	23.73
Alemania vista	23.80
Hong Kong cable	24.65
Hong Kong vista	24.60
Canadá cable	11.00 D.
Canadá cheque	10 ½ D.
Amsterdam vista	40.26
Amsterdam cable	40.25

CIERRE DE BANCOS

DICIEMBRE 1

City Bank	50½	51½
Chase Bank	39¾	40¾
Guaranty Trust	300	304
Irving	20	20½
First Nat Bank	2280	2320

MERCADO DE GRANOS

DICIEMBRE 1

Trigo	
Mayo	59⅛
Diciembre	55¾
Julio	58⅝
Maíz	
Mayo	43⅞
Diciembre	39⅛
Julio	45⅝
Avena	
Mayo	27¼
Diciembre	24⅞
Julio	26½

RADIO Y ELECTRICIDAD

POR ALBERTO GIRO

MARIA TUBAU, ESTA NOCHE, EN LA «HORA MAJESTIC», DESDE LA EMISORA C. M. K.

Esta noche, a las ocho y media en punto, comenzará la Hora «Majestic», desde la emisora CMK (730 kilociclos.) A partir de hoy, todos los miércoles, de 9 a 10, podrán sintonizar los radio escuchas estas selectas audiciones que ofrece la Casa Giralt.

Para reanudarlas, ha combinado don Pepe Giralt un atrayentísimo programa, en el que tomará parte principalmente la notable celebrada actriz española María Tubau, y el excelente primer actor Guillermo de Mancha, además de otros valiosos elementos del Teatro Principal de la Comedia.

María Tubau y Guillermo de Mancha interpretarán los personajes centrales de un precioso boceto de comedia titulado «La batuta de oro», hecho especialmente para radio. Escucharemos después a la Tubau en sus mejores canciones y couplets.

Alternando con los números ya mencionados, actuará la Orquesta «Majestic», conjunto magnífico que dirige el profesor Andraca.

Será, pues, un brillante suceso artístico la trasmisión de esta noche.

EL PRESIDENTE HOOVER HABLARA ESTA NOCHE POR RADIO

Desde la Casa Blanca, con motivo de celebrarse la sesión de apertura, hará uso de la palabra ante el micrófono de la WABC de la Columbia Broadcastings System, el Presidente de los Estados Unidos, mister Hoover.

Además hablarán connotadas personalidades de la política y mundo oficial americano.

TRASMISIONES PARA HOY

C M W

588 Kc.—510 metros.

7 a. m.—Primera edición hablada del DIARIO DE LA MARINA.

8 a. m.—Segunda edición hablada del DIARIO DE LA MARINA.

9 a. m.—Tercera edición hablada del DIARIO DE LA MARINA.

10 a. m.—Sección de Arte Culinario y Asuntos Domésticos.

11 a. m.—Programa Vermouth.

12 am.—Sección Social informativa y Comercial dirigida por Felipe Cantero.

1 p. m.—Programa bailable.

2 p. m.—Hora Popular Margot Alvariño.

3 p. m.—Programa Fama y Fortuna.

4 p. m.—Hora Radio Clarion por la Orquesta de Felipe Valdés.

5 p. m.—Corman y su famosa Orquesta Típica.

6 p. m.—Cuarta edición hablada del DIARIO DE LA MARINA.

7 p. m.—Grupo Artístico señora Guerrero.

8 p. m.—Hora «Múltiple». Comedia: «El sexo débil», por el cuadro que dirige Enriqueta Sierra. Canciones por Carmen de Thalia, canzonetista española.

9 p. m.—Hora «Orbe», a cargo de la Orquesta «Orbe», integrada por un grupo de bellas señoritas, con la cooperación de la soprano Celia Navarro.

10 p. m.—Mosaico musical.

C M B C

965 Kc—310,7 m.

De 5 a 6 p. m.—Hora Calzada del Monte. Programa a cargo de los Reyes del Jazz, «Havana Jazz Band.»

De 6 a 6 y media p. m.—Hora Comercial. Programa de música variada.

De 6 y media a 8 p. m.—Programa de música española con pasodobles, jotas, schottis, etc.

De 8 a 9 p. m.—Programa a cargo de Belisario López y su Orquesta, actuando como cantante Rogelio Martínez.

De 9 a 11 p. m.—Trasmisión de una interesante cinta en español.

C MC

840 Kc.—356 m.

De 6.45 a 8 p. m.—Concierto de los señores Acebal y del Campo.

De 8 a 10 p. m.—Concierto desde el Malecón por la Banda de Música del Distrito Central de la Habana, bajo la dirección de Guillermo M. Tomás, con el siguiente programa:

1.—Marcha militar, Schubert.
2.—Obertura, Cleopatra, Mancinelli.
3.—Selección de Siegfried, Wagner.
4.—Madrigal de Francisco I, Lamothe.
5.—Danzón, el Africa, F. Valdés.
6.—Himno Nacional Cubano.

A las 9 p. m.—Hora por el Observatorio Nacional.

De 10 a 11 p. m.—Desde Montmartre.

C M B L

1444 Kc.—207,7 m.

De 8 a 10.30 p. m.—Programa español.

C M B Z

1010 Kc.—296 m.

A las 3 p. m.—Hora Radio Víctor. Música variada.

A las 6 p. m.—Música variada.

A las 8 p. m.—Hora radio Víctor. Programa musical de canciones y boleros por el popular trovador Guyun.

A las 9 p. m.—Hora Radio Víctor. Programa musical bailable a cargo de la Orquesta de los Hermanos Castro que dirige Manolo Castro.

C M Q

1150 Kc.—260 m.

De 4 a 5 p. m.—Programa comercial, música variada.

De 7 a 8 p. m.—Tomasita Núñez, Anita Corominas e Ignacio Corominas y Hortensia Coalla.

De 8 a 9.—Programa comercial, música selecta.

De 9 en adelante.—Programa mudo con la ópera Wether, de Massenet.

C M C W

1285 Kc.—233,4 m.

De 5 a 6 p. m.—Tangos.

De 6 a 7 p. m.—Noticias deportivas, alternando con números de música.

De 10 p. m. a 1 a. m.—Bailables desde «Sans Souci, por la Orquesta del barítno Pinelli.

W A B C

860 Kc.—348,6 m.

New York.

7.15 p. m.—Orquesta.
7.30 p. m.—Hermanos Boswell y Orquesta.
7.45 p. m.—Canciones y Orquesta.
8 p. m.—Cuarteto y Orquesta.
8.45 p. m.—Acto Cómico.
9 p. m.—Presidente Hoover, desde «White House.»
10 p. m.—Cuarteto y Orquesta.
10.30 p. m.—Concierto Columbia.
11 p. m.—León Velasco y su Orquesta.
11.15 p. m.—Canciones.
11.30 p. m.—Orquesta.
11.45 p. m.—Programa de Organo.
12 p. m.—Bailables por distintos Orquestas.
2 a. m.—Termina.

ANUNCIESE EN EL Diario de la Marina

COMPAGNIE GENERALE TRANSATLANTIQUE
VAPORES CORREOS FRANCESES
Bajo Contrato Postal con el Gobierno Francés.
Todos los vapores de esta Compañía atracan a los muelles de
SAN FRANCISCO o MACHINA
PROXIMAS SALIDAS
Para GALVESTON y VERACRUZ
"ESPAGNE"
4 de Diciembre.
"MEXIQUE"
3 de Enero.
Para CORUÑA, SANTANDER, PLYMOUTH y el HAVRE
"ESPAGNE"
15 de Diciembre (a las doce del día)
"MEXIQUE"
15 de Enero.
Sesiones de Cinematógrafo diarias en los vapores de esta Compañía, según Contrato con la casa «PATHE»
IMPORTANTE
Buena comida a la española. Camareros y cocineros españoles.
Línea de New York al HAVRE, Plymouth y Burdeos
En esta Agencia se expiden pasajes por esta línea, por los lujosos y rápidos trasatlánticos franceses «Ile de France», «París», «France», «Lafayette», «Rochambeau» etc.
Para más informes dirigirse a:
ERNEST GAYE
O'REILLY NUM. 9.— APARTADO 1090.— TELF. A-1476.— HABANA.

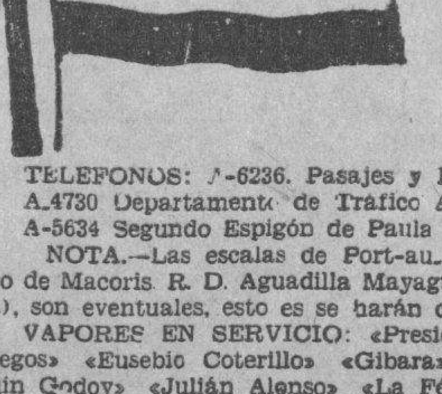

EMPRESA NAVIERA DE CUBA, S. A.
Apartado No. 2490. Dirección Telegráfica: EMPRENAVE.
Claves en uso: A. B. C. 4a y 5a. Edición Western Unión
Walkins and Apendix
SAN PEDRO No. 6. — HABANA.
TELEFONOS: A-6236. Pasajes y Fletes A-6315 Información General. A.4730 Departamento de Tráfico A-3966 Almacén.
A-5634 Segundo Espigón de Paula M-2860 Tercer Espigón de Paula.
NOTA.—Las escalas de Port-au-Prince, Aux-Cayes (Haití), San Pedro de Macoris R. D. Aguadilla Mayaguez y Ponce P R. Kingston, (Jamaica), son eventuales, esto es se harán cuando el pasaje o la carga lo amerite.
VAPORES EN SERVICIO: «Presidente Machado». «Baracoa» «Cienfuegos» «Eusebio Coterillo» «Gibara». «Guantánamo». «Habana» «Joaquín Godoy» «Julián Alonso» «La Fé». «Las Villas». «Manzanillo» «Rápido». «Santiago de Cuba» y «Camagüey»
PUERTOS DE ESCALA: COSTA NORTE.— Puerto Tarafa, Nuevitas Manatí, (Victoria de las Tunas). Puerto Padre, (Chaparra). Gibara (Holguín), Velasco Bocas) Vita, Banes, Nipe, (Mayarí), Antilla, Preston, Sagua de Tánamo (Cayo Mambí) Baracoa Guantánamo (Boquerón y El Deseo) y Santiago de Cuba.
COSTA SUR:— Cienfuegos, Casilda, Tunas de Zaza Santa Cruz del Sur, Manopla, Guayabal, Manzanillo, Campechuela, Media Luna, Niquero, Ensenada de Mora y Santiago de Cuba.
COSTA NORTE DE VUELTA ABAJO.— Bahía Honda Río Berracos, Puerto Esperanza, Santa Lucía, (Minas de Matahambre), Río del Medio. Dimas, Arroyos de Mantua y La Fe.
REPUBLICA DE HAITI.— Port-Au-Prince Aux-Cayes.
REPUBLICA DOMINICANA.— Santo Domingo, San Pedro de Macoris y Puerto Plata.
PUERTO RICO.— San Juan, Aguadilla, Mayagüez y Ponce.
JAMAICA.— Kingston.

M.E.C.D. 2016

QUESO
PHENIX
PASTEURIZADO
EL MAS PURO
EL MAS SABROSO
UN QUESO DE
KRAFT
Fabricado en Bayamo por Cía Quesera Kraft-Phenix de Cuba.

GANGA
ANTES DE COMPRAR
VEA NUESTROS PRECIOS
BATERIA DE COCINA, DE ALUMINIO
20 piezas por
$8.00
Locería y Cristalería
LA MARIPOSA
GALIANO NUM. 56
(Entre Neptuno y Concordia).
Teléfono: M-6127.
Envíos al Interior con flete adicional

Lux es lo Mejor para EL
LA ropita del bebé está a salvo entre las burbujas purísimas de Lux. No las restriegue Ud. con pan de jabón. No use jabones—ya vengan en copos, en trocitos o en polvo—que suelen contener ingredientes dañinos que irritan la tierna tez del pequeñín.
Un método especial de fabricación hace a Lux más puro, más fino y más blanco que otros jabones. Por eso es insuperable para la ropita del nene.
U. S. A. CORPORATION
Antonio María Lazcano 65
Habana
6
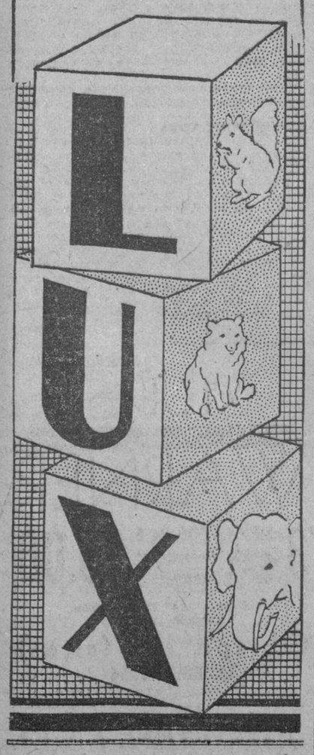

SUSCRIBASE AL
Diario de la Marina

HABANERAS

ELISA DAUVAL

EL ULTIMO COMPROMISO

De plácemes.
Una linda señorita.
Es Elisa Dauval y Santa María, sobrina del comandante Santa María, Cuartelmaestre del Ejército, antes ayudante del general Alberto Herrera.
Hoy, en sus días, será pedida su mano para el joven Ricardo Barnet y Mejer.
Doble motivo de alegría.
De gran felicidad.
Ante sus padres, los distinguidos esposos Ricardo Dauval y Lucía Santa María, formularán la petición a nombre de su sijo el señor Rafael Barnet y su gentil esposa Alicia Mejer.
Elisa recibirá flores.
Y felicitaciones sin cuento.

SANTOS DEL DIA

Felicitaciones.
Algunas para las Elisas.
Otras para las Aurelias y también para las Paulinas, que celebran hoy su fiesta onomástica.
Es el santo de Elisita de la Torre, interesante esposa del doctor Octavio Montoro, especialista eminente, que brilla en el primer rango entre el cuerpo médico de Cuba.
Se verá rodeada de todo género de congratulaciones la distinguida dama.
La mayor de sus hijas, la linda Elisita Montoro y de la Torre, de diez años de edad, celebra su santo igualmente.
Placeme saludar también preferentemente a una dama de nuestra sociedad, Elisa Silverio, gentil esposa del distinguido doctor Agustín Martínez.
Pasará sus días la señora Elisita Silverio de Martínez en la preciosa posesión que con el nombre de **Mirasol** es su residencia en el Reparto La Coronela.
Está también de días, y la saludo con mi buen afecto de siempre, la respetable dama Elisa Marcaida, la viuda del nunca olvidado Raimundo Cabrera.
Habrá para ella, por parte de esta sociedad, que tanto la estima, admira y quiere, demostraciones inequívocas de afecto y simpatía.
No recibirá.
Lo que traslado a sus amigsa.
Celebran su santo Elisa Otero de Alemany, Elisita Rivas viuda de Zúñiga y Elisa Barreras, distinguida esposa del doctor Juan Manuel Menocal, Magistrado del Supremo.
Elisita Menocal de Mederos, Yoyó Edelmann de Hevia y Lizzie Morales de Batet.
Una distinguida e interesante dama, Elisa Montané, la viuda de Dediot.
Elisa Ayala, respetable y muy estimada dama, la viuda del inolvidable doctor Francisco Zayas y Alfonso.
Elisa Erdmann de Hamel.
Elisa Iznaga de Iznaga.
Elisa Bergaza de Domené.
Una figurita encantadora, María Elisita Casuso, niña de cuatro años de edad, hija del doctor Antonio Casuso, secretario del **Vedado Tennis Club**, y su bella esposa Carmela Silvario.
Elisa Sala, la señora de Campos, culta escritora de otros días que con el seudónimo de **Baronesa Maman** colaboró en las columnas de este periódico.
Elisa del Valle, distinguida esposa del doctor Antonio B. Ainciarte, Jefe en propiedad de la Policía Nacional.
Recibirá por la tarde la señora de Ainciarte en su residencia de la calle 29 en el Vedado.
Elisa Fernández Ponjuán, joven, bella y gentilísima esposa del señor Domingo Troche Calego, Contador de la Sucursal del **Royal Bank of Canada** en Máximo Gómez número 160.
Recibirá a sus amistades, aunque sin carácter de fiesta, en su residencia del hotel **Alcazar** de esta ciudad.
Elisa Hernández, gentil esposa del estimado amigo Evelio Figaroia, a la que hago llegar mi felicitación más afectuosa.
Elisa Posada, culta y querida profesora del plantel **Concepción Arenal**, del M. I. Centro Gallego.
Una lindísima dama, Lisette Dediot, la esposa del siempre querido amigo Raul Pagadizábal.
Recibirá congratulaciones.
Entre muchas flores.
Eloína Rodríguez, joven y gentil esposa del conocido criminalista doctor Eduardo Bolívar Herrero, procedente de las filas del periodismo.
No recibirá la señora de Bolívar Herrero en atención al reciente luto que guarda.
Y una Elisa más, la viuda de la Guardia, mi amiga muy querida Elisa Arbide.
Entre las señoritas, en término principal, Cuquita Martínez Silverio, tan bonita, tan encantadora.
Elisa Botet, señorita muy graciosa y muy bonita, para la que deseo en sus días todo género de felicidades.
Elisa Ortiz Cano, una rubia muy bonita, a la que saludo y felicito.
Una encantadora señorita, Lilia Duthil y Somodevilla, quien recibirá en su casa de la calle 13 número 138, en el Vedado.
Recibo de la tarde.
De cinco a siete.
Elisita Brower y Lecuona, una niña encantadora, hija de la notable pianista Ernestina Lecuona.
Una Elisa angelical, hija del querido doctor Felipe Mencía, notable radiólogo de la Quinta de Dependientes, y su gentil y distinguida esposa Zenaida Gutiérrez.
No olvidaré a una infortunada.
Muerta en plena juventud.
Es Elisa Canteñs y Gonzalo, hija del distinguido Magistrado de esta Audiencia doctor Agustín Casteñs y su esposa, la señora Ana María Gonzalo, que la lloran inconsolables.
Primer año que falta su nombre en las **Habaneras** al llegar esta fecha.
Aurelias.
Forman un corto número.
En primer término, Lelia Herrera, la señora de Charles Morales, que lo pasará en completo retraimiento.
Aurelia López de Comas y Aurelia Guéringer de Hernández.
Y una distinguida dama, Aurelia Maruri de Alvarez, a la que llegarán estas líneas con un saludo especial, muy afectuoso.
Aurelia Acosta.
Aurelia Aróstegui.
Sean para ella, tan buena, tan delicada, mis votos mejores por su felicidad.
No recibirá.
Lo que traslado a sus amigas.
Una gentil señorita, Aurelia Rodríguez de la Fuente, a la que va mi más afectuosa felicitación.
María Aurelia Fránquiz, Aurelia Villegas y Aurelia Rivas.
Una más.
Lelia Maruri.
Aurelia Cancio, vecinita del quartier del Vedado, tan graciosa y tan bonita.
Hija de un distinguido amigo, el señor Fernando J. Cancio, apoderado del coronel Tarafa.
Lilita Rodríguez Gispert.
Encantadora!
Y por último, Aurelia Iturmendi, gentil soprano que tanto se hace aplaudir en fiestas artísticas de la sociedad habanera.
Entre las Paulinas, la señora Paulina Pina de Larrea y su bella y gentilísima hija Paulina Larrea, la señora del doctor Blas Oyarzún, director del Sanatorio La Esperanza.
La distinguida dama Paulina Pockorni, la viuda del general Demetrio Castillo Duany, a la que saludo especialmente.
Paulina Díez Muro, la bella esposa de Fausto Campuzano, y su linda y muy graciosa hija Paulina Margarita, la ahijada del doctor Carlos Miguel de Céspedes.
Paulina Infante de Ehlers, que se encuentra en estos momentos en Nueva York, con su hija la señorita Elena Ehlers, dotada de una bella voz de soprano.
Y dos señoritas, Paulina Fernández de Castro y Paulina Carrillo y Cárdenas, esta última del **faubourg** del Cerro.
Aurelio Alvarez, político de alta significación, ex senador de la República.
Aurelio Portuondo, distinguido ingeniero, que figura como vicepresidente de la **Cuban Trading Co.**, y es miembro caracterizado de la Compañía Exportadora de Azúcar.
El doctor Aurelio Méndez, popular representante a la Cámara, a quien saludo especialmente.
Un distinguido cirujano, el joven doctor Aurelio Ituarte, que después de ejercer durante algún tiempo en Morón se encuentra en la actualidad prestando sus servicios en la que fué Clínica de Campuzano.
Está de días igualmente su hijo, el niño **Cuquín** Ituarte, muy gracioso y muy simpático.
Los doctores Aurelio Silva, Aurelio Fernández de Castro y Aurelio Morales y Posada, distinguido funcionario de la carrera judicial.
Además, el joven y distinguido doctor Aurelio Pestana y Morales, médico de la Casa de Socorro de Arroyo Apolo, cuyo consultorio se encuentra establecido en su residencia de Virtudes número 116, bajos.
El doctor Aurelio Gómez Miranda, director de la Casa de Beneficencia, Aurelio Alvarez Maruri, Aurelio Morales y Fránquiz, Aurelio del Barrio y Aurelio Alfonso, jefe de una distinguida familia de esta sociedad.
Aurelio Moreyra, mi antiguo y siempre querido amigo, Aurelio Miranda, padre e hijo, Aurelio Villegas y el rico hombre de negocios Aurelio López.
Un joven abogado, el doctor Aurelio Collazo, a quien felicito especialmente.
El doctor M. Aurelio Serra, médico joven, culto, de relevantes méritos, que presta los servicios de su saber y su inteligencia en la gran casa de salud del Centro Asturiano.
Figura como médico de visita, al lado del ilustre Presno, en la Covadonga.
No celebra este año su santo, ni tampoco recibe, el doctor Serra.
Y el último saludo.
Con la última felicitación.
Es para un respetable amigo, al señor Aurelio Pestana y Más, distinguido funcionario.
El señor Pestana es jefe de la Sección de Fomento del Gobierno Provincial y ex presidente de la Sección de Instrucción de la Asociación de Dependientes.
Orador conceptuoso.
Y elocuente.
Además, jefe de una familia de esta sociedad, tan distinguida como amable.
Un día feliz.
¡Séalo para todos!

VEDADO TENNIS CLUB

Competencias atléticas.
De fin de año.
Va a celebrarlas el **Vedado Tennis Club**, la aristocrática sociedad, de la que es digno presidente el distinguido doctor Ramón de la Cruz.
A ese efecto ha invitado especialmente a todos los que en cualquier época hubiesen sido socios del **Tennis** aunque actualmente se encontrasen dados de baja voluntariamente.
Fijadas las competencias.
En plazo determinado.
Durarán desde el día veintiseis de diciembre hasta el nueve de enero de 1932.
Además de las competencias para socios mayores de edad las habrá también para niños, hijos de socios, exclusivamente.
Para el próximo domingo, a las ocho y media de la mañana, están citados en el **Vedado Tennis Club** todos los hijos de socios para escoger los cuatro **teams de base ball** de niños menores de diez y seis años que discutirán la serie de fin de año.
Están encargados de la dirección de los mismos el capitán Armando Castellanos y los señores Guillermo S. Villalba, Miguel A. Moenck y Enrique Valdespino.
Los que no tomen parte en el base ball lo harán en las competencias de Campo y Pista que organiza el distinguido joven Pancho Arango.
Han comenzado ya las prácticas de base ball entre señoritas, asumiendo su dirección, con el mayor entusiasmo, las encantadoras Loló Vinent y Beatriz Portuondo.
Feliz iniciativa.
Digna de aplauso.

(Continúa en la página SIETE)

la columna de plata..!

Ud. quiere levantar la suya...
Usted puede levantarla como la han levantado otros.
Despréndase de un peso, en la oportunidad de ahorrar otro peso.
Compre inteligentemente aquello que necesita.
Ahora es oportuno para usted gastar un peso...
la semana del peso
pone en sus manos artículos útiles, nuevos y necesarios por la mitad de su valor normal.
Compre ahorrando.
La Casa Grande

NEVERAS
TRADE MARK
OSOBLANCO
PORCELANA Y ESMALTE
EN MUEBLERIAS Y FERRETERIAS

$7
A la venta todos los modelos invernales de "Charming"
PELETERIA "LA BOMBA"
MANZANA DE GOMEZ
TEL. A. 2989. APARTADO 936

"LE TRIANON"
JOYAS Y REGALOS ARTISTICOS
OFERTA REGALO
PARA PASCUAS Y REYES
Los grandes descuentos ya iniciados equiparan todos los presupuestos. Regalos de uso personal y otros para el hogar como vajillas, cubiertos, lámparas, etc.
¡Nuevos precios, nuevas mercancías!
SALVADOR FONDÓN
GALIANO 91 CASI ESQ. A SAN RAFAEL

M.E.C.D. 2016

ESCENARIO Y PANTALLA

CAMPOAMOR: «CHERI-BILÍ».

LA película estrenada el lunes en «Campoamor», transcripta de una obra del conocido folletinista Gastón Lerroux, pertenece a ese género truquista y espeluznante a que es tan adicto Ernesto Vilches. Las cosas que ocurren en esta película no son para contadas. Recorren toda la gama de lo truculento y giran en la punta de lo macabro con un ritmo de pavura que no debe ser el más recomendable para cardíacos.

Queda dicho con esto que la película hay que considerarla como un pretexto para el virtuosismo histriónico de Vilches. El comediante español que goza escamoteando su figura y presentándola bajo la apariencia de las máscaras más extravagantes, tiene ocasión de poner en juego toda su habilidad en «Cheri-Bibi». Dos papeles interpreta en este «film»: el del protagonista Cheri-Bibi, que explota en el teatro su destreza para evadirse de esposas, grillos, cepos y demás instrumentos de «seguridad policial», y el del Barón de Von Dyke, germano de tez exangüe y estirada, con el bigote engomado y el cristal de la petulancia ante el ojo derecho. Se trata, como puede verse, de dos personajes bien distintos. En el Bibi aparece la verdadera personalidad de Vilches, o sea el Vilches galán, que es el que menos nos satisface. Y es que el actor no ha logrado salvarse de ciertos resabios declamatorios que si en el teatro moderno no resultan lícitos, lo son aun menos en el cine, donde la naturalidad de los artistas norteamericanos ha señalado la verdadera pauta. En la caracterización del alemán, nos parece que el comediante ha acertado mejor con el «make up» que con la prosodia, que recuerda algunas veces la de «Wu-Li-Chang». Es curioso que su mascara más feliz en esta película sea, a nuestro juicio, la más insignificante de todas: la de viejecito vendedor de juguetes con que se presenta ante la hija de Cecilia. También nos parecen afortunados su gesto y su acción en las escenas de la penitenciaría.

La película es toda ella un pretexto para el trabajo difícil y prolijo de Vilches. No obstante se lucen otros artistas: María Ladrón de Guevara, con su gran belleza rebelde a la lente; María Tubau, cuya voz nos parece más vitafónica que fotogénica su figura; Juan Martínez Pla, Soriano Viosca, Tito Davison, Eduardo Arozamena, etc.

A propósito de «Campoamor» diremos que ya un «trailer» de hechura muy Ernesto Smith, anuncia para el martes la aparición de José Bohr y Eva Limiñana, aquellos artistas argentinos que estuvieron hace algunos años en ese teatro y dejaron de su paso el más agradable recuerdo.

Bohr no es lo que se llama un cantante ni tiene pretensiones de tal. Sencillamente un devoto del tango que sabe expresarlo de una manera muy genuina, muy suya. Eso es todo. Y no es poco. En su ya larga ausencia de La Habana, ha «filmado» películas, ha compuesto nuevas canciones, se ha hecho, en suma, un repertorio nuevo. ¿Habrá que encarecer la curiosidad que ya está demostrando el público por ver lo que José Bohr y Eva Limiñana traen en su equipaje, ese equipaje de mago que es siempre el de todo artista?

PRINCIPAL: «LA SEÑORITA DE TREVELEZ».

SE puso en escena anoche en el teatro «Principal de la Comedia» la obra de Carlos Arniches «La Señorita de Trévelez».

No vamos a detenernos en su enjuiciamiento. La obra es bien conocida y excusa toda crítica. Algo bello y noble hay tras su grotesca apariencia: la condena de esa forma cruel y bárbara de la burla—especie de troglodismo del humor—, que no se detiene ni ante el honor ni ante el corazón de las personas. Arniches, con brochazos bufos y pinceladas sentimentales, ha escrito el más duro vejamen de la «burla española» que conocemos. ¿Cuándo habrá algún autor cubano que escriba el de nuestro «choteo»,

No se salva esta obra, como otras del popular sainetero, de ese aire sermoneador con que tanto gusta asegurar—equivocadamente—la eficacia doctrinal de su teatro. Pero éste es defecto perdonable, en comparación con la gracia y la habilidad técnica desplegadas en el desarrollo de la acción y en el diálogo.

Rosa Blanch hizo anoche de la Trévelez una caracterización muy afortunada. Compartió con ella los más cálidos aplausos Julio Villarreal, que en el papel de Don Gonzalo de Trévelez demostró talento y contenida «vis cómica». Guillermo de Mancha, Riera, Bravo, etc., contribuyen al éxito de conjunto.

Francisco ICHASO.

NOTAS

EL DANZONETE SE VA

La buena gente del danzonete que, con tanto éxito ha actuado en el «show» del teatro «Nacional», se despide mañana del público asiduo a ese coliseo.

Pero no podían despedirse así así. Como una suerte de homenaje a su actuación, teniendo en cuenta que se trata de un espectáculo organizado en el interior de la isla, no obstante lo cual ostenta un decoro de presentación que ya quisieran para sí otros conjuntos que nos llegan de fuera con bombo y platillo, se ha organizado para mañana a las nueve de la noche una función especial en la que tomarán parte valiosos artistas de los que actualmente se hallan en La Habana.

He aquí la relación de esos artistas: Caridad Suárez, María Cervantes de Aulet, Ana María Relaño, Clarivel, la orquesta de Belisario López y su cantante Fernando Collado, el cuarteto «Hatuey», Gasulla, Mario Graña y Emilio Díaz.

Actuará también la Orquesta del Danzonete, de Luis Carballo y Aniceto Díaz.

Se exhibirá además la película de Richard Barthelmess «El sentenciado».

A pesar del carácter de la función y de lo extraordinario del programa, no se han alterado los precios. El caso es que se llene el teatro y tengan una cariñosa despedida los crillos del danzonete.

Caridad Suárez, la aplaudida cantante cubana que toma parte en la función de despedida a la Orquesta del Danzonete.

REGINO A «PAYRET»

El teatro de Regino vuelve a trasladar su tinglado a un coliseo de buen tono. «Payret»—el teatro tradicional de las «escapadas» de Regino—ha sido el elegido esta vez. Sólo por dos días: el sábado y el domingo. No cabe temporada más rápida.

Oportunamente comentamos el «exitazo» de aquella bienvenida a Regino, que tuvo lugar ante el más vivo entusiasmo de público que recordamos. Muchas fueron las personas que quedaron entonces sin ver las dos obras «alhambrescas» dadas a conocer entonces: «Caras alegres» y «La cachimba de San Juan», ambas con libro de Villoch y Rodríguez y música original y adaptada de Anckermann.

De aquí que en el repertorio (llamémosle así) de estos dos días de Regino en «Payret» figuren las mencionadas obras, al lado de otras dos de la última hornada: «Piernas al aire» y «Kaleidoscopio humano», de los mismos autores.

Habrá además en cada función la consabida charla de Regino, es decir, de «Cañita Tropical», su afortunada y pintoresca caracterización popular.

LA FUNCION DE LA COLONIA MONTAÑESA

Conforme publicamos, la función de la colonia montañesa anunciada para mañana jueves se ha pospuesto para el martes 8, con objeto de dar los debidos ensayos a «La Parranda», la gustadísima zarzuela de Fernández Ardavín y el maestro Alonso que figura como número fuerte del programa.

Ha despertado verdadero interés esta representación de «La Parranda» por la calidad de los artistas que harán la obra, entre los que figuran, en los principales papeles, Blanquita Bárcenas, Manolo Villa y Panchito Naya.

Además de «La Parranda» habrá un «fin de fiesta», con números de canto y baile, tanto montañeses como de otras regiones de España. Naya, el joven y aplaudido tenor, toma parte muy principal en este término de programa.

E S C E N A

PRINCIPAL: A-6737. «LA SRTA. DE TREVELEZ».

Gran éxito obtuvo anoche la deliciosa comedia de Arniches La Señorita de Trévelez, creación formidable de Rosa Blanch, la aplaudida característica. Arniches ha combinado magistralmente lo cómico, lo burlesco y lo sentimental en una obra de palpitante humanidad. Rosa Blanch y Julio Villarreal son los artistas que más se lucen en esta obra. Hoy vuelve a escena. Luneta 80 centavos; butaca 50 centavos Mañana a las 4: Recital de Canciones, por María Tubau.

REGINO LOPEZ EN «PAYRET».

La atracción teatral del momento presente la constituye esta breve visita de Regino López al frente de sus huestes de Alhambra, al rojo coliseo, para actuar sólo el sábado y domingo próximos. El programa para la función del sábado lo integran Piernas al Aire y el Kaleidoscopio Humano, dos revistas de Villoch y Pepín Rodríguez, con música de Anckerman. Para cubrir la parte central del programa, Regino se presentará en su formidable creación Cañita Tropical, para decirnos algo sobre el plan económico de Cañita. Las localidades ya están a la venta en Payret.

MARTI: NOVEDADES Y MAS NOVEDADES.

Mañana, jueves, reaparecerá el popular negrito Alberto Garrido, ya restablecido completamente. Lo hará con la obra No me Beses, a las 10 y 30 p. m. El viernes 4 será el estreno de La Reforma del Calendario, de C. Robreño, Grenet y Noriega. Esta noche, a las 8 y 45, Bartolo Tenía una Falta y a las 10 y 30 La Virgen de la Palma. Luneta, 30 centavos; butaca 20 centavos y tertulia 10 centavos.

NACIONAL: A-3730. «EL SENTENCIADO». R. Barthelmes.

Hoy se estrenará la gran film El Sentenciado, de Richard Balthelmes. Además, Cierta Mujer, por Ann Harding. En los turnos elegantes de 5 y 15 y 9 y 30 la orquesta de Aniceto Díaz y Luis Carballo, con la pareja de bailes Clarivel-Gasulla, presentarán lo mejor de su repertorio. Mañana es la despedida de la orquesta, tomando parte María Cervantes, Caridad Suárez, Mario Graña, etc.

PAYRET: A-7157. El CIRCO. Hoy, MATINEE ESCOLAR.

Los señores Dumbar Schweyer y Santos y Artigas, con su maravillosa combinación circense, terminan mañana definitivamente su temporada en el gran Teatro Payret. Para hoy y mañana han combinado de acuerdo con el Jefe del Distrito Central, señor Izquierdo, matinées escolares, en las cuales disfrutarán todos los escolares que compren localidades en grupo de quince del precio de 20 centavos luneta y 10 galería. Por la noche, en ambos días, habrá función al precio de 60 centavos luneta. Al terminar su actuación en Payret, o sea desde el viernes próximo, la empresa del Circo ofrecerá un corto número de funciones de CIRCO TIPICO en Prado y Animas, bajo amplia y cómoda tienda de campaña o carpa.

ACTUALIDADES: A-3600. «PRINCIPE DE AMOR».

Hoy se exhiben Príncipe de Amor, en español, por José Mojica y Pecadora una vez, por Dorothy Mackaill, sincronizada. Además, el episodio 10 de Ahí Vienen los Indios. Precios: 10 centavos luneta, tertulia 5. Mañana: La Mujer X, en español.

«LA HERMANA SAN SULPICIO», EL SABADO.

El sábado 4, domingo 5 y lunes 6 del actual, será presentada en la pantalla del Teatro Prado, la grandiosa película La Hermana San Sulpicio, por Imperio Argentina, esta vez sincronizada. El éxito que anteriormente tuvo esta film será superado ahora con la versión sonora.

PRADO: M-9218. «Alma Gigante». «Marido de la Reina».

Vuelve a cubrir en Prado el programa de hoy la grandiosa cinta Alma Gigante, de Richard Dix y Jackio Cooper. Además, El Marido de la Reina, por Mary Astor, revista Pathé y revista Liberty. Este es el mejor programa que se ofrece hoy en la Habana.

P A N T A L L A

CAMPOAMOR: MARIA TUBAU, LA BELLA ARTISTA.

María Tubau, la bella artista del Prncipal de la Comedia, aparece en un importante papel, en Cheri Bibí, el interesante drama de la Metro, que se está exhibiendo en Campoamor. Con la Tubau, actúan Ernesto Vilches y María Ladrón de Guevara, esos dos grandes actores de las tablas. Cheri Bibí se exhibirá hasta el próximo domingo inclusive.

Ya están a la venta las localidades para la función de gala que tendrá efecto el próximo martes a las 9 y 30, con la reaparición de José Bohr, el prototipo del hombre moderno, saturado siempre de idealismos y viviendo un instante culminante de su historia vehemente y apasionada cada vez que surge en la escena y se compenetra con el público que le comprende, porque él también sabe entender cómo es de sutil el alma de cada uno de los que le escuchan con entusiasmo y deleite.

NEPTUNO: M-2785. Hoy: «DESHONRADA». Marlene Dietrich.

Hoy se exhibe en Neptuno la segunda película de la Gran Semana Paramount, se titula Deshonrada, por la nueva estrella de la Paramount, Marlene Dietrich, secundada por los notable Barry Norton, Victor Mac Laglen y Low Cody. La matinée es continua de 2 a 7 p.m. y además de Deshonrada se exhibe una nueva copia de Monte Carlo, la opereta de Jeannete Mac Donal, revista y variedad; 20 centavos a todas horas por el día. (Deshonrada se exhibe a las 2 y 5 y media). Por la noche, a las 8, Monte Carlo y a las 9 y media, revista variedad Vitaphone y Deshonrada; 20 centavos entrando antes de las 8 y media y 30, después. La matinée del domingo será desde la 1 hasta las 5 p. m. y se combina un atractivo programa. La Isla del Infierno y El Destino de un Caballero, la semana próxima.

FAUSTO: M-8822. Mañana Estreno de «LA SEDUCTORA DEL DIABLO». HOY: «JUGANDOSE LA VIDA».

La empresa de Fausto, anuncia para mañana jueves, el estreno de La Seductora del Diablo, misterioso e intrigante melodrama de la Warner Bros, en el que la encantadora Bebe Daniels interpreta el papel más difícil que se le ha presentado en su brillante carrera artística. Bebe Daniel es en esta cinta una hermosa y depravada aventurera, que hace uso, sin escrúpulos de sus encantos irresistibles de sirena que trae de cabeza a varios hombres, algunos de los que perecen por virtud de su desmedida ambición. La producción La Seductora del Diablo, tiene momentos de grandes emociones para el espectador, y estamos seguros que la sorprendente labor de Ricardo Cortez habrá de llamar la atención. Hoy se proyectará nuevamente Jugándose la Vida, de William Boyd y Dorothy Sebastián.

TRIANON: F-2403. «EL COMEDIANTE». Ultima vez.

A las 5 y 15, 8 y 15 y 9 y 45, últimas exhibiciones de El Comediante, por Ernesto Vilches, en español. Mañana jueves popular, con Cascarrabias, en español, de Vilches, y El Teniente Sonriente, de Chevalier, sincronizada. Precios a cualquier hora: 10 centavos; niños y 20 mayores.

VERDUN: A-9206. Debut del Conjunto Habanero.

Margot Rodríguez, la aplaudida tiple cubana, que siempre acompañara al malogrado Arquímedes Pous, debuta hoy en la Habana desde la escena de Verdún, con el Conjunto Habanero, en que figuran el tenor Loret de Mola, los actores Mary Rodríguez y Antonio Gil y el Sexteto Los Jóvenes del Cayo. Actuarán en matinee y por la noche. Se exhiben El Desierto Encantado y Amores Olvidados, de María Nixon. Diez centavos damas y niños en matinee; 20 caballeros. Por la noche, 20 mayores, 10 niños.

REGINA: M-1407. «REPORTAJE SENSACIONAL». Estreno.

Hoy se exhiben Reportaje Sensacional, por George Bancroft, estreno, y La Mujer X, hablada en español, por José Crespo, comedia y revista. Diez centavos damas y niños antes de las cuatro, 20 después. Tertulia 10 centavos siempre y niños 10 centavos.

PRADO: Noticiario Liberty-DIARIO DE LA MARINA-Orbe. No. 60

El Noticiario Liberty No. 60 se exhibirá en este teatro durante toda la semana, y contiene los siguientes asuntos: Modelos de invierno «femenino», Guillermo Pi, Bebito Smith, Tony Cuervo, y Carbonell con su veloz «out boat», por nuestras avenidas, asalto a espada por el ex campeón mundial comandante Fonts y Pío Alonso, Mae Murray con Mery Morandeyra, en casa de Fontanills y con los señores Miguel A. Quevedo, Pablo Alvarez de Cañas, Ramón Grau Gutsens, Rafael Maceo y Luis R. Molina.

RIVIERA: F-2040. «LA HUERFANITA». Janet Gaynor.

A las 5 y 15, 8 y 15 y 9 y 45, estreno de la grandiosa producción Fox La Huerfanita, por Janet Gaynor y Warner Baxter; revista y variedad. Mañana matinee, a la 1 y 30 con La Isla del Infierno, de Jack Holt, La Mujer Milagrosa, de Bárbara Stanwich, episodio de La Senda Sangrienta, etc.

WILSON: U-5863. «REPORTAJE SENSACIONAL». 10 CTS.

Hoy estreno de Reportaje Sensacional, por George Bancroft. Además, comedia, revista y La Mujer de Cualquiera, de Ruth Chatterton. A las 5 y 15 comedia y Reportaje Sensacional, 10 centavos matinée; por la noche 10 damas y niños, 20 caballeros.

INGLATERRA: M-5527. «LOS AZARES DEL JUEGO». 10 CTS.

Hoy se exhiben comedia, revista, Los Azares del Juegos, por Robert Amstrong y El Teniente Sonriente, de Maurice Chevalier. A las 5, comedia y Los Azares del Juego, 10 centavos matinee; por la noche 10 damas y niños, 20 caballeros.

CUBA: M-8970. «REPORTAJE SENSACIONAL».

Hoy, a las cuatro y 8 y 15, comedia, revista, estreno de Reportaje Sensacional, de George Bancroft, y La Fiesta del Diablo, en español, de Carmen Larrabeiti. 10 centavos por la tarde; 10 damas y 15 caballeros por la noche. Mañana: El Comediante en español.

MODERNO: X-3306. «CASCARRABIAS». «Salga de la Cocina».

A las 5 y 30 y 8 y 30 dos cintas en español, Cascarrabias de Ernesto Vilches y Salga de la Cocina, de Roberto Rey, comedia y revista; 10 centavos damas y niños, 20 caballeros. Mañana: El Teniente Sonriente y Monte Carlo.

LIRA: M-1867. «REPORTAJE SENSACIONAL». Estreno.

Grandioso el estreno de hoy: Reportaje Sensacional, por George Bancroft. Además, Sigue, Corazón, de Charles Rogers y comedia. Precios populares. Mañana: Reportaje sensacional y Vidas Opuestas,. El viernes El Comediante, de Vilches.

COSAS DE CINELANDIA

Ricardo Cortez, «leading-man» de la nueva película de Bebe Daniels «La Seductora del Diablo».

LA ULTIMA PELICULA DE BEBE DANIELS

TODOS recordamos a la encantadora Bebe Daniels de aquella apasionante película «El veneno del pasado» con que inició hace ya algún tiempo el Teatro «Fausto» sus funciones, que desde entonces, se ha hecho el predilecto lugar de cita de nuestros más distinguidos e inteligentes aficionados al Cine.

Bebe Daniels es una de las figuras más atractivas del «screen». Su belleza en sazón —ojos maravillosos, boca sensual, perfil enérgico— se completa con una personalidad muy acusada y un talento histriónico probado en incontables jornadas cinematográficas.

Después de «El veneno del pasado» Bebe Daniels hizo otra notable película titulada en inglés «The Maltese Falcon» (el halcón maltés) que con el título de «La seductora del diablo» se exhibirá mañana en el mismo teatro que acogió su anterior producción.

Hemos leído algunos comentarios de la prensa norteamericana acerca de esta película, que despertó mucho interés en el vecino país. Se trata de una obra de trama compleja y melodramática, de intriga sutil y apasionante. Bebe Daniels hace el papel de una bella aventurera, que se precia de conquistar a todos los hombres que señala su conveniencia o su capricho. Al decir de la prensa yanqui la historia de Dashiell Hammett, que sirve de base a esta película es del mismo rango de las más famosas de Poe, Maupassant y Conan Doyle.

Trabaja como «leading-man» en esta nueva obra de Bebe Daniels un actor que desempeña con gran acierto esa clase de papeles: Ricardo Cortez. Bien parecido, esbelto, inteligente, con una voz de cálidas y viriles entonaciones, Cortez es, quizás, el artor a quien más le ha convenido el advenimiento del cine parlante.

Cortez hace en esta película el papel de un bizarro Jefe de Detectives, que lucha heroicamente contra la fascinación poderosa de Bebe Daniels «la seductora del diablo».

«La seductora del diablo» es una película llena de interés y de emoción, interpretada por figuras de primer rango en el cine hablado.

Cartel del Día

POR LOS TEATROS

NACIONAL. De 3 a 11: comedia, Cierta Mujer, El Sentenciado. A las 6 y 18 y 9 y 36: Aniceto Díaz con su orquesta y Gasulla y Clarivel.

PRINCIPAL DE LA COMEDIA. A las 9: La Señorita de Tréveles, por Rosa Blancha y Julio Villarreal.

MARTI. Compañía Cubana de Zarzuelas. A las 8 y 45: Bartolo Tenía una Falta. A las 10 y media: La Virgen de la Palma.

PAYRET. A las 9: Presentación del Circo Dunbar Scheweyer.

POR LOS CINES

CAMPOAMOR. A todas horas revista, comedia y Cheri-Bibi, en español, por María Tubau, María Ladrón de Guevara y Ernesto Vilches.

ENCANTO. A todas horas: comedia y Jugándose la Vida, por William Boyd.

RIALTO. A todas horas: comedia y Casi Caballeros, por Fay Wray y Victor Mc Laglen.

PRADO. A todas horas: comedias y películas.

NEPTUNO. Deshonrada, por Marlene Dietrich. Monte Carlo.

REGINA. Revista, comedias.

TRIANON. A las 5 y 15, 8 y 15 y 9 y 45: comedia y El Comediante (en español).

RIVIERA. A todas horas: comedia y La Huerfanita.

OLIMPIC. En tandas elegantes: Las mujeres de los Doctores y El Precio del Silencio.

INGLATERRA. Revista, comedias y Los Azares del Juego.

IMPERIO. No hemos recibido el programa.

WILSON. Comedias y Reportaje sensacional y La Mujer de Cualquiera.

VERDUN. Cine y variedad. Películas y variedades, por Margot Rodríguez, actor Gil, Loret de Mola y un sexteto.

LARA. Comedia, Nacida para Amar y La Ley no Escrita.

LIRA. Comedias, Reportaje sensacional y Sígueme, corazón.

VALENTINO. Revista, comedia, El dios del mar y Caravanas bélicas.

MODERNO. Comedias y Cascarrabias y Salga de la Cocina.

ACTUALIDADES. Comedias, Príncipe del Amor y Pecadora una vez.

UNIVERSAL. Comedias, Salga de la Cocina.

RIVOLI. A las 5 y 15: Cascarrabias. A las 8 y 15: El gran charco y Cascarrabias.

NORMA. Comedias y Wu Li Chang

GLORIA. Comedia, episodio El Cuerpo del Delito y La Fiesta del Diablo.

ROJO. El Rey Vagabundo. Doña Mentiras.

CUBA. La Fiesta del Diablo, Reportaje Sensacional.

FLORENCIA. Revista, comedias y El Rey Vagabundo.

MAXIM.—Noche: El Desfile del Amor; Con Byrd en el Polo Sur.

225 PRESIDIARIOS HAN DECLARADO LA HUELGA DEL HAMBRE EN MEXICO

CIUDAD MEXICO, noviembre 30.—(AP).—El Universal Gráfico publica hoy que 225 reclusos en el Presidio Federal se han declarado en huelga del hambre, en protesta por no haber sido indultados el 16 de septiembre, por motivo del aniversario de la revolución mexicana.

OLIMPIC: F-5501. «Mujeres de Dres.» «Precio del Silencio».

A las 5 y 15 y 9 y 30 estreno de la film Mujeres de los Doctores, por Warner Baxter. A las 8 y 15 El Precio del Silencio, de Kay Johnson. Precios de costumbre. Mañana: el mismo programa. El viernes Jugándose la Vida.

FLORENCIA: U-6635. UN BUEN PROGRAMA.

A las 5 y 15 y 8 y 30 se exhiben hoy Un Hombre de Suerte, hablada en español, por Roberto Rey y El Rey Vagabundo, de Dennis King, sincronizada. Damas y niños, 10 centavos. Mañana sensacional estreno de Reportaje Sensacional, por George Bancroft. El sábado El Comediante, por Vilches.

UNIVERSAL: «Salga de la Cocina». En Español.

Hoy se exhiben Salga de la Cocina, en español, por Roberto Rey, y Los Huérfanos del Divorcio, de Mary Briand, comedia y episodio 5 de Los Héroes de las Llamas. Damas y niños, 5 centavos, caballeros 10 centavos. Mañana: Marruecos y El dios del Mar.

LARA: A-1542. «LA LEY NO ESCRITA». Estreno.

Hoy se exhiben La Ley no Escrita, por Constance Bennett, comedia, revista y Nacida para Amar, de Constance Bennett también. 10 centavos matinee; por la noche 10 damas y niños, 20 caballeros. Mañana: La Ley no escrita.

MAXIM: U-5666. «El Desfile del Amor» y Con Byrd en el Polo Sur

En la función de esta noche en el cine Maxim se pasará las cintas tituladas El Desfile del Amor y Con Byrd en el Polo Sur.

PARA ELLOS Y PARA ELLAS
CONSULTORIO
Por la Doctora Herminia Planas

NUESTRO AMOR

El tiempo, las distancias y el olvido,
el séquito fatal del desencanto,
que sigue a los amores de sentido,
y son de la ilusión terrible espanto.;

«A través de los años no han podido
cambiar una pasión que llena tanto!...
que si estima el halago del oído
quiere a la Verdad, al Amor, mi llanto...

Amamos sí, como a nosotros mismos,
esa Verdad por torpes egoísmos
mancillada; El Amor, inquebrantable,

nos sostiene cuando el pesar deprime,
creyendo eterno todo lo mudable...
y el llanto de pecades nos redime...

Graziela Barinaga.

1931.
Dra. Herminia Planas.
DIARIO DE LA MARINA.
Prado 103.
Habana.

A esta dirección deberá remitirse cualquier asunto relacionado con este Consultorio: «Para Ellos y Para Ellas» (No respondiendo que sufra extravío la correspondencia remitida a otra dirección).

JUANA DIAZ:

Mande sobre franqueado y la dirección escrita.

Con mucho gusto le remitiré prospecto de ejercicios para reducir el busto. También cómo hacer ejercicios para adelgazar.

SOTOLONGO J.:

La casa de víveres «Mi Bohío», de Neptuno 57. Telf. A-8777, tiene gran surtido de empanadas, de pollo y de puerto.

En estos días quedará instalada una gran nevera eléctrica, con el solo fin de guardar fiambres, ensaladas de pollo, de langosta, etc.

Esta casa sin temor a error, puedo decirle que es la que recibe mejor café del país.

Lo muelen en el momento de pedirlo. Lo remiten a todas partes. También en la vidriera, gran variedad de quesos, mantequillas, etc.

Se preparan a tener cenas de Noche Buena.

Lechón asadado, pollos, guíneas.

Haga con tiempo su encargo.

LAS FRUTAS:

Los frutos más nutritivos se dividen en frutos muy azucarados, como los dátiles, los higos y los plátanos; frutos aceitosos, como la almendra, la nuez y las aceitunas; frutos feculentes, como las castañas.

Los frutos son, en general menos nutritivos que las legumbres.

En la mayor parte de los frutos se encuentra gran cantidad de vitaminas y muchas sales de potasio que contribuyen a activar las funciones digestivas.

Algunos frutos tienen acción eficaz sobre nuestro organismo, y son excelentes remedios en algunas enfermedades.

El limón es excelente en el tratamiento de enfermedades circulatorias. En grandes dosis se emplea contra el reumatismo.

La naranja también se recomienda para el reumatismo y como refrescante y puede ejercer acción bienhechora en muchos casos patológicos en los que los medicamentos son ineficaces.

Su uso se recomienda a los diabéticos, a los niños y los ancianos por contener factores indispensables para el equilibrio alimenticio.

Los frutos frescos son no solamente útiles sino indispensables para la salud, sobre todo en verano.

Hay que tomarlos con moderación teniendo cuidado de que estén bien maduros.

Los frutos verdes o insuficientemente maduros ocasionan trastornos intestinales, sobre todo durante los grandes calores.

LUISA MARINA. (Vedado).

La Colonia Superior de Agustín Reyes, está muy recomendada para fortificar la piel. Por las noches, después de quitarse los polvos, pase por el rostro, el cuello y los brazos, la Colonia Superior.

Pronto notará nuevas energías y el sueño será más tranquilo y reposado. También es esta Colonia, de un perfume exquisito. Se emplea con preferencia a sales y otros productos, para el agua del baño. Su perfume se adhiere por largas horas.

De venta en las tiendas y farmacias.

CUIDADO DE LA BELLEZA:

Uno de los mejores medios de conservar el rostro y cuello juveniles es el masaje facial y el ejercicio.

Empiece de los 20 años tales tratamientos que conservarán los músculos sin relajarse cuando ya se han pasado los treinta años.

Hay varios sistemas que han sido desarrollados con este fin, que son más o menos efectivos.

Aquí tenéis algunos de los mejores:

PRIMERO.—Ladee la cabeza del lado derecho y abra la boca. Con la mano izquierda, nuevamente golpee los músculos al lado de las mejillas frente al oído. Repítalo alrededor de veinte veces de cada lado.

Segundo.—Eche afuera, en una actitud agresiva, la barba, despues dóbiela hacia el cuello. Repítalo de cuatro a seis veces.

Tercero.—Junte las manos atrás del cuello. Ahora, intente forzar la cabeza hacia atrás mientras empuja la cabeza hacia atrás mientras empuja para el frente con las manos. Deje la cabeza gradualmente caer atrás. Después échela para adelante hasta que la barbilla toque el pecho. Repítalo despacio dos o tres veces.

Cuatro.—Con los labios fuertemente cerrados sople las mejillas. Poco a poco deje escapar el aire entre los labios. Repítalo de cinco a diez veces.

Cinco.—Abra la boca y baje el labio superior sobre los dientes. Al mismo tiempe abra los ojos lo mjs posible. Descanse y repítalo.

Antes de empezar cualquier ejercicio facial o masaje, debe cubrirse bien la casa con una crema facial o aceite.

Estos ejercicios no deben hacerse nasta fatigarse, a menos que se intente reducir un rostro demasiado carnoso.

Después del ejercicio límpiese la crema yapliquese una loción para el cutis con una esponjita, a fin de remover la grasa.

Si hay algunas arrugas alrededor de los ojos y boca, un poco de crema debe aplicarse en ellas y dejarse toda la noche.

TERESA T. B.:

El doctor Camacho, es un reconocido profesional que su misma clientela, da las mejores referencias de sus trabajos de quirepedista. Tiene su gabinete en San Lázaro 174.

Regularmente él desea que pidan hora para el trabajo a realizar, por el mucho público que recibe a todas horas.

Sus pies se sentirán nuevos y muy descansados y podrá caminar todo lo que desee, sin que el calzado de charol le haga daño.

ENTRE NOVIOS

REPARTIENDO LOS GASTOS A MEDIAS:

El sistema consiste en dividir la suma total de los gastos encargándose cada familia de pagar la mitad.

Esto es, desde luego, más sencillo y evita el riesgo de que ocurran imprevistas y desagradables diferencias entre las dos familias.

Mas si se adopta este procedimiento, la más elemental cortesía exige que no se advierta ningún compromiso sin previa consulta de la otra parte a fin de no lastimar sus intereses, sin su consentimiento.

En las inevitables discusiones a que estos arreglos darán lugar, se impone por ambas partes el espíritu de conciliación.

TRAJE DE CALLE

Traje de lana transparente en tono carmelita Argelino. Ultima moda en París.

SILVESTRE:

La pomada «Liliana» para estimular el crecimiento del cabello (contra la calvicie), vale dos pesos el botecito, en droguerías, boticas, sederías, salones de belleza, etc.

VARIOS PADRES:

En uno de los puntos más altos y saludables de la Víbora se halla situado el Instituto «Edison»: calle Juan Bruno Zayas número 25, entre Libertad y Estrada Palma.

El local reúne y supera las más exigentes condiciones higiénicas y pedagógicas.

Bien ventilado e iluminado, con aulas independientes y amplio patio destinado a ejercicios físicos y expansión y recreo de los alumnos.

Los muebles han sido seleccionados a fin de que favorezcan el desarrollo normal del educando.

Un surtidor sanitario, refrigerado eléctricamente, garantiza la más perfecta asepsia.

No hay posibilidad de contagio por el uso de vases, totalmente suprimidos.

I-4704.

Atención cuidadosa en todos los grados, desde el Kindergarten. La enseñanza del inglés, tan necesaria, desde los primeros grados Una grata sorpresa para los padres y también para los alumnos, es la circulación de las guaguas del Colegio.

Propiedad del mismo.

Grandes, cómodas, seguras, con persona honorable que cuida del orden de la misma.

Chofer uniformado y de larga práctica en su carrera.

La cuota de la misma, por todo el mes, es solo de un peso.

INFORMES DEL EXTRANJERO:

La cabritilla de oro o plata se usa para lindos guantes sin adorno o combinada con decorativo remate de malla dorada o plateada.

Y a veces, como más adorno, strass o cequíes blancos o en colores se motean sobre la superficie o se bordan en variados diseños o bordes.

Y un guante de cabritilla plateada que vi recientemente, tenía un puño de malla adornado con un volante de delicado encaje plateado.

¿Lindo?

¡Las carteras!

Carteras de diamantes, de cuentas de cobre, strass y perlas, de malla dorada o plateada y la última novedad, carteras grandes y flexibles rectángulos plateados que requieren mucho pulimento para mantenerse brillantes.

¿Y las medias?

De malla dorada o plateada, querías, con o sin aplicaciones de encaje metálico.

Y las uñas de los pies que se ven por las sandalias abiertas, se pintan de plata u oro, según se desee.

¿No les gusta esta novedad?

CONSEJOS UTILES:

A los niños no se les debe dar leche más que en vaso de cristal o porcelana, y debe observarse mucha limpieza en estos recipientes.

Para mayor seguridad lo mejor es fregarles con agua fría primero y luego con agua caliente.

PENSAMIENTOS:

Para una mujer que ha amado, los remordimientos son todavía una manera de estar enamorada.

SE IMPONE LA PIEL:

Los pedazos de piel en la actualidad se usan con ventaja para adornar, resultan lo muy elegantes y prácticos.

Los abrigos adornados de piel son muy bonitos, pero a veces una necesita un echarpe de piel. Los abrigos sencillos necesitan un toque de piel para hacerlos lucir mejor, a menos que sean estrictamente para deportes.

Las mujeres empezaban a cansarse de las costosas pieles de zorro y marta que

BISCUIT GLACE:

Se hace almíbar de 16 a 18 grados. Para cinco yemas de huevo, un cuartillo de almíbar.

Se baten las yemas, se une el almíbar tibio, se perfuma con vainilla y cuando está todo unido se pone en el molde, que estará subierto de hielo y se deja reposar por espacio de tres o cuatro horas, antes de taparle se cubre con un papel blanco untado de mantequilla para evitar que entre la sal que se pone al hielo y antes de sacarlo del molde se moja por fuera para que desprenda mejor.

STUDIO WARNER
3 RETRATOS de 8 x 10. Presentando este anuncio y $5.00
Oferta de Propaganda Tiempo limitado
Obispo 121 (altos)
TELEF. A-7354

ANUNCIESE EN EL Diario de la Marina

M.E.C.D. 2016

Su Cabello Ondulado en pocos dias

SEÑORA:

Ud. será quien dará a su cabello las ondas de su agrado.

15 dias bastan

para conseguir un perfecto ondulado.

ADQUIERA UN **PEINE ELECTRICO GALLIX**

$2.00 UNO

Y úselo siempre con constancia, igual que su peine corriente, tratando de que las ondas sean las que embellezcan su rostro.

AMERICA ADVERTISING A-9638

EL PEINE ELECTRICO GALLIX

Consigue efectos asombrosos. La acción terapéutica de la ligera corriente eléctrica que lleva en sí, vivifica le células capilares y el cabello brota potente y abundante.

EVITA LA CALVICIE — EVITA LAS CANAS

DE VENTA EN
EL ENCANTO
FIN DE SIGLO - LA CASA GRANDE
LOS PRECIOS FIJOS - LA ISLA DE CUBA
CASA SALAS Y HNOS. SAN RAFAEL 14
MAURICIO SORIANO - Agente Exclusivo - CONSULADO 114
TELF. A-8472

Recorte este CUPON y envíelo con $2.00 MONEDA OFICIAL A MAURICIO SORIANO - Consulado 114 - Telf. A-8472 y recibirá un PEINE ELECTRICO GALLIX
NOMBRE.....
DIRECCION.....
CIUDAD.....

EL TRATADO DE ESPAÑA Y CUBA DEBE CONTINUAR

Así lo han reconocido los fabricantes de tabacos y cigarros en reciente junta

Celebró la sesión reglamentaria correspondiente al recién pasado Noviembr, la Junta Directiva de la «Unión de Fabricantes de Tabacos y Cigarros». Presidió el acto el señor Francisco Pego Pita, actuando de Secretario el señor Rogelio Palicio, auxiliado por el Subsecretario señor José C. Beltrón, y después que se aprobaron las actas de las sesiones efectuadas en 23 y 28 del pasado Octubre, y se enteró la Junta de la situación nada desahogada del tesoro social y de otros documentos de tesorería, se tomaron entre otros los siguientes acuerdos:

—Quedar enterada de la información rendida por uno de los miembros de la Comisión que visitó y entregó el señor Presidente de la República el escrito que se le dirigió argumntando y razonando en favor de que no sea denunciado el Tratado de Comercio vigente entre Cuba y España, que tan beneficioso ha probado ser para la industria y comercio de nuestro tabaco, y dejar consignada su sastifacción por la cordialidad y agrado con que el señor Presidente acogió a la referida Comisión y por las alentadoras declaraciones que le hizo.

—Agradecer a la Comisión Nacional de Propaganda y Defensa del Tabaco el envío de una copia del escrito que dirigió al Honorable Jefe del Estado, solicitando con nuevos datos y argumentos que no sea denunciado el aludido pacto de comercio con España, y felicitar a dicha Comisión por tan oportuno como razonado escrito, y que se acordó circularla entre los señores asociados para su conocimiento y archivo.

—Quedar informada con beneplácito del acuerdo tomado en definitiva por la Comisión Mixta designada y constituída para actuar en el asunto de la venta de tabacos de clase inferior y de bajo precio, que se detallan en ambulancia y no satisfacen impuestos ni están sujetos a los requisitos legales y administrativos a que tiene que sujetarse la venta de los tabacos de fábricas organizadas.

—Trasladar a la Junta General el conocimiento de una carta de la Asociación de Detallistas de Tabaco y Cigarros, recomendándole la reconsideración del acuerdo de la propia junta en la reunión extraordinaria del día 2 de Octubre último, referente a la devolución de tabacos picados o deteriorados, y que este acuerdo se comunique a la referida Asociación.

—Comisionar al doctor Alfredo González Muñoz asesor legal de la Corporación, para que prepare la minuta correspondiente para el otorgamiento de un poder a favor del representante en Argentina, señor Ramón Irijoa y Crespo, a fin de que pueda quedar revestido de facultades suficientes para perseguir udicialmente en dicha Nación a los falsificadores e imitadores del sello de garantía instituído por la ley de 16 de Julio de 1912; todo de acuerdo con la consulta evacuada por el referido letrado que la Junta conoció y con la cual se mostró de completa conformidad.

FABRICA DE SABANAS

VENTA ESPECIAL DE SABANAS

Sábanas medio cameras a	$ 0.35
Sábanas cameras sin empate, a	$ 0.50
Cameras grandes de Warandol fino	$ 0.75
Sábanas cameras de color a	$ 0.70
SABANA DE WARANDOL DE HILO FINO, HECHAS A MANO, TAMAÑO 82 x 93, a	$2.25
Warandol de hilo para sábanas, 10-4 de ancho, la yarda	$0.90
El mismo, en colores, la yarda	$ 1.00

Almacenes de Cuba 81, esquina a Sol

A NEW YORK EN 45 HORAS POR EL FAMOSO CUNARDER
S. S. "MAURETANIA"
SALE NOVIEMBRE 28 Y DICIEMBRE 13-1931
— BAJO LOS AUSPICIOS DE —
THE NATIONAL TOURS
NEW YORK
PASAJES DESDE $ 85.00 EN ADELANTE
MANN LITTLE Co.— PRADO 110.

De la Terminal

El Cap. Arturo G. Quijano. Regresó anoche a Santa Clara en el Expreso Limitado, el Capitán del E. N. Arturo G. Quijano Juez Instructor de las causas militares por rebelión en aquella provincia.

Preso conducido. Custodiado por los soldados José M. Calás e Higinio González, fué trasladado anoche a Santa Clara en el tren directo el penado Marcelino Montalvo a comparecer en un juicio oral ante aquella Audiencia.

Tren Expreso Limitado. Salireon anoche en este tren a: Santiago de Cuba el Representante Dr. Emilio Santa Cruz Pacheco, Consolación Nápoles, Bonifacio Trías y familia; A Cienfuegos Hortensia Villa y Manuel Hernández y familia; a Sancti Spíritus Julio García Rijo; a Santa Clara Pedro Oláscoaga. Delegado de la Policía Secreta en aquella provincia; a Camagüey Allan Conneley y señora; a Caibarién el doctor Carlos Revilla Ferrara; a Santa Clara el Representante doctor Arturo V. Alemán; a Camagüey Sor María de Mater Redentora.

ROBABAN DE UN ALAMBIQUE LAS BEBIDAS EMBARGADAS

El vigilante 1593, procedió a la detención de Emilio Diaz Ramos, chofer del camión 33078, vecino de Sánchez Figueras 82 y Ricardo González Rodríguez administrador y vecino del alambique situado en Tallapiedra número 4, por acusarlos Fortunato Govantes, Inspector de la Secretaría de Hacienda, de haberlos sorprendido cuando sacaban de dicho alambique dos garrafones de ron con el propósito de perjudicar a la Zona Fiscal, por estar las mercancías allí depositadas, embargadas.

Cuando el vigilante procedía al arresto del chofer, se dió a la fuga, otro individuo que era quien sacaba los garrafones y los colocaba en el vehículo.

De este hecho se le dió cuenta al señor Juez de Guardia.

UN MUERTO Y ALGUNOS HERIDOS HUBO AYER EN EL MERCADO DE VERACRUZ

VERACRUZ, diciembre 1. AP.—Las rivalidades y competencia comercial de los locatarios del mercado y los vendedores ambulantes causó ayer al mediodía un tiroteo, del que resultaron un muerto y varios heridos.

Los locatarios se oponen a que los vendedores ambulantes operen en el mercado, alegando que ellos pagan contribuciones y son perjudicados por la ventajosa competencia de quienes no lo hacen. Por su parte los vendedores ambulantes, que son al mismo tiempo pequeños productos de las rancherías, dicen que las ventas directas benefician al público, además de que ellos también tienen derecho a la vida.

Las autoridades no han podido resolver la vieja pugna, y por ello hoy surgió el sangriento choque.

LA VICEPRESIDENCIA DE LA ARGENTINA CREA INTERESANTE PROBLEMA

BUENOS AIRES, diciembre 1. AP—Habiendo ganado la presidencia de la República Argentina el general Agustín Justo, la atención pública está concentrada ahora en la justa vicepresidencial, ya que ninguno de los cuatro candidatos ha obtenido los 189 compromisarios que la Constitución exige para ser proclamado triunfante. Roca solamente tiene 168; Repetto, 124; Matienzo, 81, y Barretavena, 3.

La Constitución dispone que en un caso como el actual la Asamblea Nacional debe decidir. Sin embargo, como los partidos que apoyaron al general Justo convinieron votar al candidato vicepresidencial que más compromisarios sacase, en el supuesto de que ninguno obtuviese número suficiente para ser reclamados, todo indica que Roca restará muchos votos a Tatienzo al constituirse el Colegio de Compromisarios, por lo cual conseguiría los 21 votos que le faltan, y no será preciso que la Asamblea Nacional decida.

Suscríbase al DIARIO DE LA MARINA

HABANERAS

(Viene de la Pág. CINCO)

MARY MORANDEYRA

EN EL TEATRO PRADO

Mary...

La gentil Mary Morandeyra.

Escritora, poetisa y conferencista que es una figura interesante de nuestro mundo de las letras.

Una conferencia tiene anunciada para el sábado en el elegante teatro Prado.

Será por la tarde.

A las cinco y cuarto.

Versará sobre **Apreciaciones de Mujer** (confidencias femeninas) y es solo para señoras y señoritas.

Mary Morandeyra tiene dispuestas dos conferencias más en el mismo teatro que se efectuarán también por la tarde.

Una de ellas, la del sábado doce del corriente, a la que podrán asistir los caballeros acompañados de sus señoras, sus novias y sus familiares todos.

Hay que separar las localidades. Con tiempo.

ALMANAQUE SOCIAL

Bello número.

Ameno e interesante.

Es el de diciembre del **Almanaque Social**, la útil y leída revista mensual que dirige Julio de Céspedes, compañero muy querido.

La portada, en bicolor, es obra del exquisito dibujante Miguel de Cañas.

Precioso el texto.

Dedicado a la Navidad.

Aparece un cuento **Mi retablo de Navidad**, que calza la firma de aquel gran escritor que se llamó José Enrique Rodó, otro sobre el **Templo de la Natividad**, de Jesús Tejedor, una poesía, **Noche de San Silvestre**, de Manuel Gutiérrez Nájera, poeta mexicano que falleció en 1895, así como un magnífico cuento deliciosamente trazado por el artista múltiple Armando Maribona, titulado **Nochebuena**, y que ilustra Jorge Luis Horstman.

Un artista que despunta.

Con bríos, con entusiasmos.

De Jorge Luis Hortsmann aparece en una página del **Almanaque Social** una fina silueta.

La acompaña su retrato.

Una página consagra **Almanaque Social** a las novias de diciembre, mes que abre a la vida un oasis de amor y de dicha, con las fotografías de las señoritas María Luisa Montalvo, Nenita Azpiazu, Bebita Miyares y Lilia Carrera y de los Reyes, próximas a contraer nupcias.

Modas con fotos de Jean Patou, **Arte y Decoración**, páginas de niños, y el imprescindible trabajo del Buen Tiempo Viejo, donde un cronista de la época nos narra la inauguración de un picadero en el año 48.

La sección cinematográfica, interesantísima, debida a la pluma de la culta escritora Isabel Margarita Ordetx.

Las novias del mes que finalizó esmaltada con Margarita Fernández, de Cepero, Josefa Valdés Recio de Quesada, Rebeca Taquechel de Bolívar, Emelia Vega de Díaz, Margot Hidalgo Gato de Solís y otras más.

No falta en el **Almanaque** el Santoral con los nombres de todas las personas de la sociedad habanera que celebran su onomástico en el mes.

Un número, en suma, ejemplar por su interés y belleza en la presentación.

Está ya de venta.

En todas las librerías.

GLADYS

A LOS CINCO AÑOS

Un lustro.

El primero en la vida.

Lo cumple hoy una niña encantadora, la linda Gladys, hija única del doctor Osmani O-Hallorans y su bella esposa Herminia de la Vega.

La adoración de su abuelita, mi querida amiga Obdulia Togores de O-Hallorans, que se ve en ella como compendio de todas sus venturas.

Gladys lo tendrá todo.

Juguetes, caricias, besos...

(Continúa en la Página NUEVE)

LOS COSECHEROS DE TABACO DE LOS E. U. PIDEN EMBARGO PARA LA HOJA DE SUMATRA

WASHINGTON, diciembre 1. AP.—El senador George ha anunciado que la ecretaría de Hacienda ha concedido otra audiencia a los cosecheros de tabaco que piden el embargo para la hoja de Sumatra.

Hay pruebas de que el sotck de hoja norteamericana es suficiente para la demanda y que es posible sembrar y producir más en el futuro inmediato. En la nueva audiencia, que se celebrará el jueves, los cosecheros así lo demostrarán.

HA FALLECIDO EL PADRE SUPERIOR DE LAS OBLATAS DE MARIA INMACULADA

ROMA, diciembre 1. AP.—Monseñor Augustine Dontenwill, arzobispo titulado de la diócesis de Tolemaida, en Palestina, y superior general de las Oblatas de María Inmaculada, falleció hoy en esta capital a los 74 años. El miércoles se celebrarán los funerales.

Medias de Seda Cuba Garantizadas

LA ISLA DE CUBA
MAXIMO GOMEZ 55 Y 57
LA CASA MAS POPULAR — LA QUE MAS BARATO VENDE

Servicio de Lunch en el Primer Piso

El mejor argumento...!

Usted no puede comprar en el momento actual, en lugar alguno mercancías de estación a los precios que nosotros estamos ofreciendo. Vea en el primer piso el completo surtido de Ropa interior para Señoras y Niñas, Sweaters, Vestidos, Abrigos, Sombreros, Fajas, etc. Todos estos artículos de uso inmediato han sido incluídos en la Venta Especial que estamos efectuando; pero... no hay argumento que convenza tanto como un precio. ¡Véalos!

Pantalones y bloomers de Jersey con finos encajes y en 10 colores de moda, a	0.35
Payamas de Jersey, con lindos adornos, a	0.90
Sweaters de Señora, abiertos o cerrados en todas las tallas y colores. Valen $2.00, ahora	1.00
Sweaters de Señora, pura lana, modelos y estilos de última novedad. Desde	2.00
Abrigos para Señoras, de paño liso o jaspeado, elegante corte y variedad para escoger. desde	5.00
Sombreros con la moda al día. Tantos estilos y formas como pudiera desear, a	1.00
Sweaters para niñas, cerrados, todos los colores en tallas de 2 a 12 años, desde	0.50
Camisas de pinta firme, estampadas o color entero. Para sus niños, desde	0.50

Y mil renglones más. Canastillas, Trajes para niño, Payamas, Vestidos etc. No puede recuperarse jamás el dinero que Ud. pague en exceso por una cosa y de no ver nuestra mercancía y nuestros precios antes de comprar, con toda seguridad que perderá algo.

VINO FINO DE MESA
MARQUES DE RISCAL
BOUQUET EXQUISITO Y DELICADO

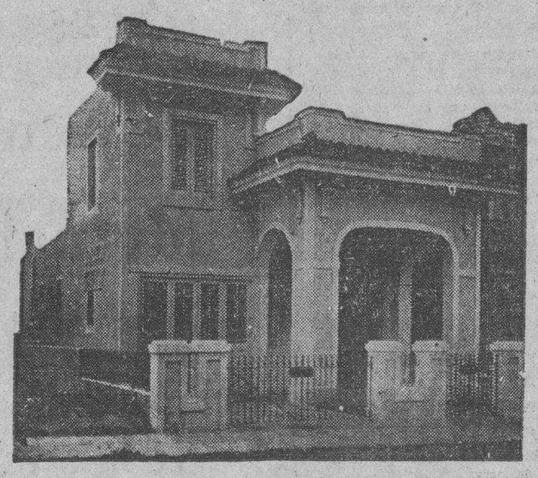

Chalet en C entre 10 y 12 Reparto Almendares, que se rifa a beneficio del Asilo San Vicente y pobres de la Iglesia de Monserrate, por el primer sorteo de enero de 1932.

--AVISO--

EL Comité Gestor de esta rifa, ha acordado vender las papeletas que quedan a $1.00. Pueden adquirirse en las tiendas de Galiano, Vidrieras de Tabacos, Asilo San Vicente e Iglesia de Monserrate. Se envian por correo al recibo de su importe, más el franqueo, en San Miguel 59 bajos. Checks y Giros Postales a nombre del señor A. Colomer.

LA GUARDIA CIVIL ES OBJETO DE UNA PEDREA POR LOS HUELGUISTAS

BADAJOZ, diciembre 1. AP.—En la población de Almendralejos, tres guardias civiles resultaron lesionados cuando los obreros en huelga apedrearon a los que pretendían dispersar los grupos. Los guardias dispararon al aire. Varios obreros fueron arrestados; pero poco después quedaron en libertad, al informar el alcalde a los guardias que esa era la única manera de aplacar a las turbas encolerizadas.

Al ser libertados los obreros, el pueblo les llevó en hombros.

LEGUIA FUE OPERADO EN EL HOSPITAL NAVAL DE EL CALLAO.

LIMA, Perú, diciembre 1. AP.—El expresidente Leguía fué objeto ayer deu na operación quirúrgica, la cual se efectuó con toda felicidad en el hospital naval de El Callao.

Los médicos dicen que el paciente se encuentra bien.

M. FLANDIN CREE QUE FRANCIA E INGLATERRA DEBEN IR DE ACUERDO

PARIS, diciembre 1. AP.—El Ministro de Hacienda, M. Flandin, que regresó ayer de Londres después de haber pasado el domingo en la capital británica, dijo esta noche que aunque la Gran Bretaña y Francia tienen opiniones divergentes sobre cuestiones tales como las deudas de la guerra, los créditos y los aranceles, cree que es deber común de ambos países conciliar sus opiniones en interés mutuo.

Negó que haya conferenciado con los jefes británicos acerca de determinados aranceles, pero manifestó que había tenido el gusto de conversar con el Canciller de Exchequer, Nevilla Chamberlain.

Terminó diciendo que el viaje había servido para ponerse en contacto con las personalidades británicas.

REPARACIONES EN EL CENTRAL «VERTIENTES»

VERTIENTES, diciembre 1.—DIARIO, Habana.

Reina indescriptible entusiasmo en esta localidad con motivo de haber comenzado hoy los trabajos de reparación del ingenio. Han empezado a trabajar 64 hombres, en el personal de hornos, taller de albañiles y casa de calderas. Asegúrase que el central «Vertientes» comenzara a trabajar el día 16.

Echemendia.

EL CAPITAN CALVO ACUSA A LAS CARTOMANTICAS POR SU LABOR DE ESTAFA CONTINUA

El capitán Miguel Calvo Herrera, Jefe de la sección de expertos, elevó a la superioridad un extenso informe relacionado con las actividades de las diversas cartománticas que ejercen su profesión, estafando a los incautos.

Las acusadas por el Jefe de los Expertos son: María Josefa Pérez, vecina de Marqués González 11; María Hernández Rodríguez, de Habana 127; Julia Hernández Salgado, de San Lázaro 92; Sara Sevilla Sánchez, vecina de Corrales 121; Emilia Ferrandi Nogues, de Gloria 180; Mariana Pérez Acosta, de Maloja 168; Armando Cruz Cruz, más conocido por el «Profesor Long», de Escobar 41, y Leandro Carbonell Céspedes de Gloria 192.

Todos estos individuos desde hace tiempo vienen dedicándose a estafar al público, siendo condenados en varias ocasiones por los distintos jueces correccionales.

En el informe el Jefe de los expertos, adjunta, diversos recortes de periódicos donde se anuncian los acusados, ofreciéndose a los incautos por módico precio, para que frecuenten sus consultorios.

M.E.C.D. 2016

UNA GRAN RESIDENCIA DE $17.000 PARA LOS SUSCRIPTORES DEL

1832

DIARIO DE LA MARINA

1932

"La Unión Mutualista de suscriptores del DIARIO DE LA MARINA prepara su primera amortización para el último domingo del mes de febrero de 1932"

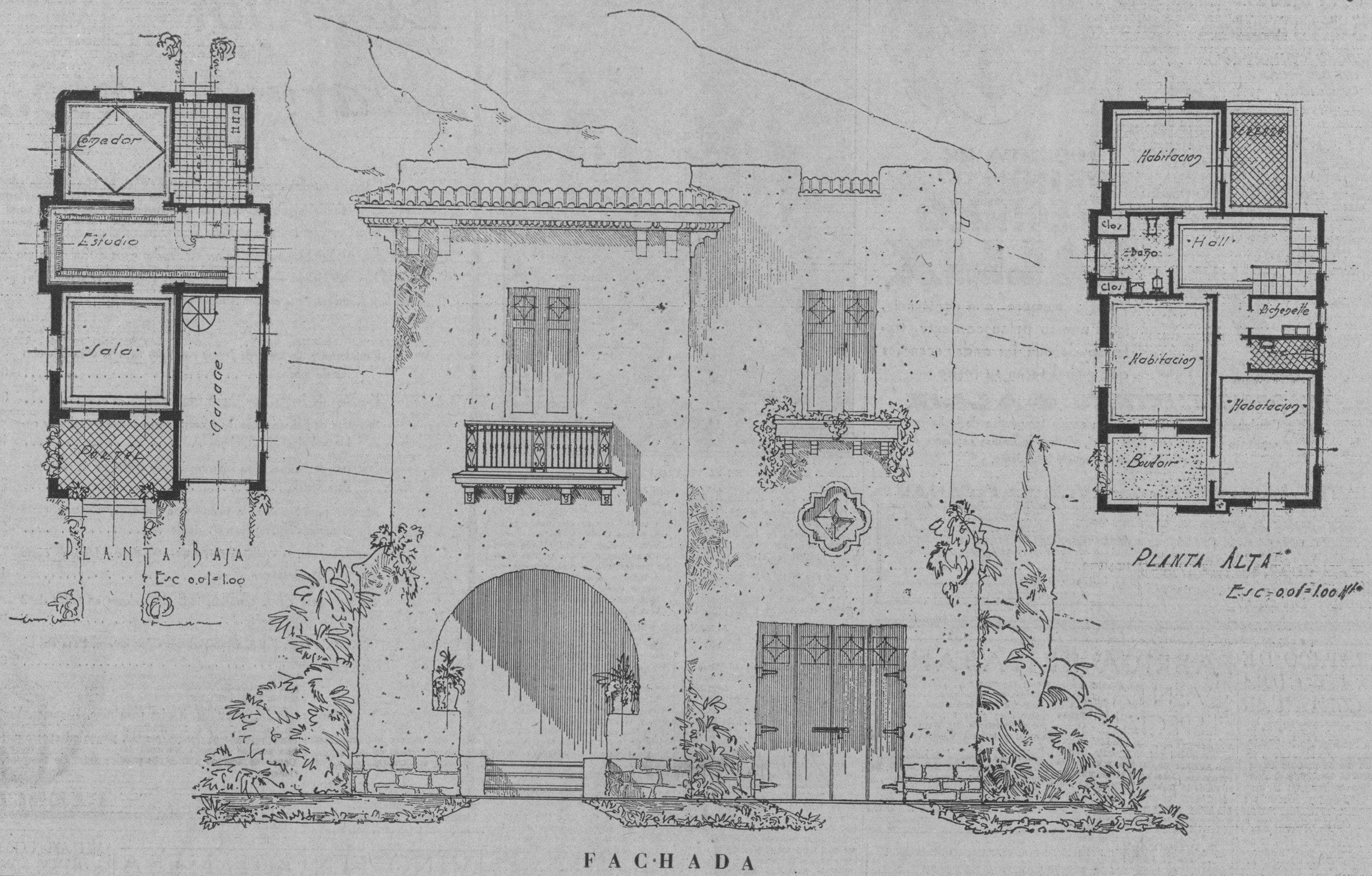

INFORMACION GENERAL

Como aclaración a las cláusulas por que se regirá este Concurso queremos hacer constar.

Primero: Que el Concurso comienza con el recibo del mes de diciembre. Si algún suscriptor estuviera retrasado en sus pagos, será requisito indispensable pagar previamente los atrasos para poder obtener el Bono correspondiente al mes de diciembre.

Segundo: Los suscriptores de tiempo (trimestres, semestres o años), que tengan pagadas sus respectivas cuotas por adelantado, recibirán UN BONO por cada uno de los meses que aparezcan ingresados en esa forma, a partir del mes de diciembre inclusive. Es decir, que si el suscriptor tiene pagado hasta el mes de julio de 1932, por ejemplo, recibirá OCHO BONOS; CUATRO BONOS si tuviere pagado hasta marzo, y UN solo BONO, si solo apareciere pagado en esa forma el mes de diciembre.

Tercero: Sin excepción de ninguna clase, las NUEVAS suscripciones de trimestres recibirán TRES BONOS, las de semestres, SEIS BONOS y DOCE BONOS las de año.

Cuarto: Los BONOS serán extendidos EXCLUSIVAMENTE a nombre de las personas que pagan la suscripción y cuyos nombres, apellidos y direcciones aparecen en nuestros registros de suscriptores.

Quinto: Por ningún motivo extenderemos DUPLICADOS de esos BONOS. En caso de robo o de extravío, haremos constar por carta dirigida al suscriptor el número del Bono que le correspondió, cuya matriz guardamos en nuestros archivos y cuyo nombre aparece en el «Libro-Registro de Bonos». Con esto queremos aclarar que los BONOS de la «Unión Mutualista de Suscriptores del DIARIO DE LA MARINA», no son Bonos al portador, y que, en ninguna forma, podrán ser cedidos ni traspasados por su legítimo poseedor.

Sexto: Los suscriptores del interior recibirán sus respectivos BONOS de manos del Agente del DIARIO de cada localidad, no más tarde de 'diez días» de la fecha en que hubieren realizado el pago.

Séptimo: Los suscriptores directos de administración recibirán sus BONOS por Correo previa la constancia del pago.

Octavo: Los suscriptores mensuales podrán en cualquier tiempo cancelar su suscripción y ordenar cualquier suscripción por trimestre, semestre o año, previo el pago de la cuota respectiva y en ese caso recibirán el número de BONOS numerados que les correspondan.

Noveno: Una misma persona podrá tomar a su nombre cuantas suscripciones desee y en todos los casos recibirá el número de BONOS que le correspondan por cada tipo de suscripción que hubiere satisfecho.

Nos complacemos en avisar a nuestros suscriptores que ya han comenzado las obras del chalet que amortizaremos, de acuerdo con el plan de "La Unión Mutualista de Suscriptores del DIARIO DE LA MARINA", el último domingo del próximo mes de febrero.

BASES GENERALES DE NUESTRO PLAN MUTUALISTA

1.—Todo suscriptor del DIARIO DE LA MARINA que se encuentre al corriente en sus pagos, pertenecerá de derecho a la 'Unión Mutualista' de Suscriptores del DIARIO DE LA MARINA"

2.—Cada suscriptor de pago mensual recibirá de la "Unión Mutualista de Suscriptores del DIARIO DE LA MARINA" un bono, debidamente numerado, que le dará derecho a participar de los sorteos de amortización, que a los efectos de este plan se acuerde

3.—Los suscriptores de pago trimestral recibirán tres Bonos numerados.—Los de pago semestral, seis bonos, y los de año, doce Bonos.—Bien entendido que todas estas suscripciones son de pago adelantado.

4.—Los suscriptores de pago mensual podrán convertirse en cualquier tiempo en suscriptores de trimestre, de semestre o de año, para disfrutar de las ventajas de las suscripciones de esta clase, pagando cualquiera de dichas cuotas por adelantado por lo menos con tres días de anticipación a la fecha en que tendrá lugar el primer sorteo de amortización.

5.—Los actuales suscriptores de trimestre, semestre ó año del "DIARIO DE LA MARINA" que tengan pagadas sus respectivas cuotas por adelantado recibirán un Bono numerado por cada uno de los meses que resulten pagados en esa forma, a partir del día primero de diciembre

6.—El Diario de la Marina, no admitirá nuevas suscripciones mensuales a partir del día 15 de diciembre del corriente año.—Después de esa fecha solo serán recibidas y registradas las nuevas suscripciones de trimestre, semestre y año por pagos adelantados.

7.—El sorteo para la amortización de la residencia cuyos planos aparecen en esta plana se celebrará el último domingo del mes de febrero del año entrante.

8.—La propiedad será entregada al agraciado absolutamente libre de gravámenes.

ESPECIFICACIONES

PARA el emplazamiento del chalet que será amortizado por la «Unión Mutualista de Suscriptores del DIARIO DE LA MARINA» ha sido seleccionado un lote de terreno en la Avenida de América entre las de Bélgica y del Parque, Reparto Alturas de Almendares, situación espléndida a pocos minutos del centro de la Habana y con frecuentes y rápidas vías de comunicación, a unos pasos solamente del Puente Almendares y rodeado de lujosas residencias.

Forma el lote de terreno una parcela irregular de cuatrocientas varas cuadradas de superficie, orientado a la brisa, con un frente circular amplísimo.

Consta la planta baja de portal, sala, estudio o biblioteca, comedor, cocina y garage y la planta alta de tres amplias habitaciones, budoir, un lujoso baño completo de familia, un cuarto de tocador kichenette, un espacioso hall central y terraza al fondo, cuarto y servicio de criados, sobre el Garage.

La gran extensión de los terrenos se presta para el emplazamiento de un artístico jardín en su frente y para la siembra de árboles frutales por los costados y por el fondo.

Una artística verja de hierro limitará la propiedad por su frente.

No necesitamos insistir en que, tratándose de una iniciativa del DIARIO DE LA MARINA y de una firma tan prestigiosa como la del señor Cristóbal Díaz, Ingeniero y Arquitecto, la construcción de esta residencia reunirá todos los requisitos de confort y que en la misma sólo se emplearán materiales y mano de obra de la mejor calidad.

SUSCRIBASE POR LOS TELEFONOS M-7911 Y A-3785

M.E.C.D. 2016

Antes y después de tomar las saludables

PILDORAS ORIENTALES

Aún la mujer flaca engruesa y promueve el bello desarrollo de su busto si toma las PILDORAS ORIENTALES. Hermosean y embellecen, hacen atractivos a las damas. PIDALAS EN BOTICAS. Folleto descriptivo Dep. P Orientales. Apartado 1244.

LA REVOLUCION DE HUNGRIA ERA DE PISTOLEROS

Trataban de apoderarse del Gobierno para saquear los bancos y hacer secuestros

VIENA, diciembre 1. AP.—El novísimo complot revolucionario de Hungría, descubierto a fines de la semana pasada, fué en realidad una conspiración de pistoleros para apoderarse del gobierno a fin de saquear los bancos y secuestrar a los ciudadanos ricos, según indica hoy el ministro de Estado de Budapest.

Un albañil, un electricista y un capataz de caminos figuraban entre los jefes del movimiento, según las manifestaciones oficiales, las cuales reiteran que «ninguna persona de arrastre político» está comprometido en el afraire de establecer una dictadura.

Los jefes son calificados como «gente desesperada» por el departamento de Estado.

Los periódicos de Budapest informan que los jefes revolucionarios tenían un aliado en uno de los almacenes militares, y que este habría de facilitar uniformes para que los comunistas se disfrazaran de soldados, a fin de permitirles que se apoderasen de los edificios públicos, desermaran las guardias, saquearan los bancos y secuestraran a los ministros y todas las personas adineradas.

No se ha podido saber como se las valieron para organizar un movimiento de carácter nacional según se ha dicho, pero créese que el Gobierno hará mañana declaraciones ante el Parlamento.

Mas de cien sospechosos han sido detenidos, pero solamente quedan en la cárcel unos treinta y nueve. Los nombres de estos no se darán a la publicidad hasta que no estén perfectamente definidos los delitos que cometieron.

HORACIO WAITE HA SIDO ABSUELTO EN UNA CAUSA QUE SE SEGUIA POR ROBO

La Sala Segunda de lo Criminal, dicto ayer sentencia absolviendo del delito de robo, sin armas, en casa habitada, a Horacio White, para quien interesó el Fiscal la pena de seis años, un día de presidio mayor, por apreciarle la agravante de confianza. Aceptó el Tribunal la tesis del defensor Dr. Manuel Villalón Groso, que justificó que su patrocinado no era reo del delito de referencia.

VEINTE AÑOS POR GRAVE DELITO PRIVADO

Domingo Valdés, el feroz padre que en la noche del 25 de septiembre pasado, asaltó a su hija Graziella Valdés Orbe, en la casa Prensa 22, ocupará hoy el banquillo de la Sala Tercera de lo Criminal.

Tiene solicitada el Fiscal para el padre criminal, la pena de veinte años de reclusión. Defiende al procesado el doctor Enrique Fuentes Carrillo, quien interesa un fallo absolutorio.

RETIRADA LA ACUSACION AL BARITONO GALINDO EN CAUSA POR ATENTADO

Abelardo Galindo, el baritono cubano tan conocido, comparecio ayer ante la Sala Segunda de lo Criminal de esta Audiencia, acusado por miembros de la Policía Secreta del delito de atentado.

Practicada la prueba, que fué en un todo favorable al acusado, el Fiscal retiró la acusación contra el artista para quien pedía la pena de de dos años, once meses de prision correccional; se llegó a la evidencia, como lo alegara su defensor Dr Francisco M. Casado, que Galindo no había cometido delito alguno por su participación en los hechos acaecidos en el Café Alemán, sito en Prado y Neptuno. La sentencia de la Sala, acordada ya, es como es natural, absolutoria.

UN EMPLEADO DE SANIDAD, OBJETO DE ACUSACIONES

Detenido un individuo al que se ocupó una fracción de la Lotería de España

Celso Alvarez Vicente, natural de España, de 27 años, dueño de la lechería situada en Escobar número 94, fué incurso en multa por el capataz del Negociado de Desinfección de la Secretaría de Sanidad, Juan García Curbelo, vecino de Arsenal 30, porque las escupideras de dicho establecimiento tenían larvas.

Al tratar el capataz García de que el acusado firmara la notificación de la multa, se negó a ello, por lo que aquél tuvo necesidad de requerir el auxilio del vigilante 1641, para que diera fe de la desobediencia del comerciante.

Entonces Alvarez, acusó a García de haberle puesto la multa, porque se negó a darle dos pesos, para arreglar el asunto.

García Curbelo fué presentado ante el Juez de Instrucción de la Sección Tercera, autoridad que lo dejó en libertad.

FALLECIO EN EL HOSPITAL

En el hospital municipal dejó de existir Mariana Méndez Arredondo, vecina de Economía 24, a consecuencia de las graves quemaduras que recibió en días pasados, cuando se dió fuego, con ánimo de suicidarse.

INFRACCION DE LA LEY DE LOTERIA

Los expertos Agüero, Ledo y Raimundo, procedieron a la detención de Vicente Cao Pita, español de 27 años, vecino de Maloja 103, porque tenían noticias de que un hermano de éste nombrado Ramón, que había llegado hace poco de España, trajo consigo billetes de la lotería de Madrid, para el sorteo próximo de Navidad.

Al practicársele un registro, al detenido se le ocupó una fracción del número 34119, que trataba de vender.

Ramón no pudo ser detenido, porque cuando la sorpresa de su hermano, no se encontraba en su domicilio.

Vicente Cao, fué presentado ante el Juez de Instrucción de la Sección Tercera, autoridad que lo envió al Vivac.

UN PROCESADO

Por el juez de Instrucción de la Segunda, fué procesado Oscar Mihura, por expendición de monedas falsas, con fianza de mil pesos.

CONCURSO PARA EL MONUMENTO AL S. INVASOR

Veintiún artistas nacionales han concurrido al concurso de la Asociación de la Prensa

Anoche, a las 12, terminó el plazo concedido por el Comité Nacional Auxiliar de la Asociación de la Prensa de Cuba para el monumento al Soldado Invasor en Mantua, y al examinarse los sobres de los concursantes se encontró que han concurrido nada menos que veinte y un artistas nacionales, pues hay que advertir que el concurso es esencialmente nacional y se tiene el propósito de que los componentes del monumento que perpetuará la gloriosa gesta de Maceo, sean cubanos también. Ha sido pues, un gran éxito el que ya se ha ganado el Comité Nacional Auxiliar de la Asociación de la Prensa de Cuba, que continúa laborando con el mismo entusiasmo para ver realizada su patriótica obra.

El diligente e incansable Secretario General del Comité señor Brunet, al sonar las 12 de la noche, levantó acta en presencia de testigos, sellando en un sobre los veinte y un sobres de los artistas que han concurrido, para que sean conocidos del Jurado que habrá de reunirse, de acuerdo con las bases del Concurso, el próximo día 5 de marzo de 1932.

Se nos ruega advirtamos a los artistas concursantes que en sus proposiciones deberán especificar el costo por unidades o renglones de material, incluyendo jornales, pues es el deseo del Comité estudiar las conveniencias para aportar el mayor apoyo al artista triunfador y con el laudable fin de que la obra monumental resulte más firme, dura dera y hermosa cual cabe al motivo que se va a perpetuar. No constituye desde luego, este propósito un acuerdo del Comité sino una insinuación para alcanzar resultados más halagadores.

H A B A N E R A S

(Viene de la Página SIETE)

DE DIAS

AURELIA PORTELA

En la festividad del día.
Un saludo.
Es de felicitación, muy cordial y muy afectuosa, para la señorita Aurelia Portela.
Bella y muy graciosa.
De dulce encanto.
Rodeada lo pasará entre los suyos, al calor de los santos afectos familiares, sin fiesta y sin recibo.
Se verá muy felicitada.
Por sus muchas amigas.

ILUSTRES VIAJEROS

Por la ruta de la Florida.
Viajeros que llegan.
Desde la tarde del lunes se encuentra nuevamente entre nosotros el Embajador de los Estados Unidos.
Llegó en unión de su distinguida esposa, Mrs. Guggenheim, y de su gentil hija.
Vienen de sus posesiones.
En Long Island.
Flores, muchas flores y muy bellas flores, recibió a su llegada Mrs. Guggenheim.
Anotaré un grupo.
Del jardín **Milagros** todas.
Un cesto de orquídeas del Secretario de Instrucción Pública Carlos Miguel de Céspedes y señora.
Un cesto de rosas Catalina Lasa de la Condesa de Revilla de Camargo.
Una caja de Lirios de Holanda de Mr. and Mrs. Grant Mason.
Una caja de dalias champagne y gladiolos amarillos de Miguel Antonio Riva.
Una ánfora de laca negra con gladiolos amarillos de la gerencia de **Milagros**.
Reciban un saludo.
Con mi bienvenida.

GRAU SAN MARTIN

Un acto hermoso.
De elocuente dolor.
Fué el entierro, efectuado ayer, del pobre Panchito Grau San Martín, hermano del ilustre y muy querido doctor Ramón Grau San Martín.
Entre las ofrendas florales llamaban la atención las del jardín **La América** por su singular belleza.
Magnífico el sudario.
De dicho jardín.
Era de tul morado con flores y borlas de oro todo de azucenas, orquídeas, **sweet peas** y margaritas.
Tenía esta dedicatoria:
—«A Francisquito, de la Niña».
Además, eran de **La América**, las coronas enviadas por sus hijos, por el doctor Grau San Martín y por los señores Antonio López y Francisco Domínguez.
Espléndida, a su vez, la corona del jardín **Milagros** dedicada por la señorita Rosa Martínez Ortiz.
Y otra más.
La del Directorio Estudiantil.

RETOUR

De vuelta
Por el vapor de Key West.
Nuevamente se encuentra en su residencia de las Alturas de Almendares la gentil e interesante dama Mary André de González.
Llegó en unión de su hija, la linda señorita Maggy González André, después de estudiar en el colegio **Gesu**, de Miami, un curso de tres meses.
Vuelven muy satisfechas.
Complacidísimas.

Menor Lesionado

Al sufrir una caída en el parque Córdoba, en la Víbora, se ocasionó la fractura del brazo derecho, Carlos Villalobos Velazco, de 10 años de edad y vecino de Laguerueta 86. Fué asistido en el centro de socorro de Arroyo Apolo.

JOSE BOHR

Una pose del artista

De nuevo en la Habana.
José Bohr.
En unión de su esposa Eva Limiñana, notable pianista, arribará a estas playas en el vapor **California** el viernes inmediato.
Viene de Hollywood.
Con nuevos honores.
Allí ha actuado en varias películas, distinguiéndose, no ya como cantante, sino simplemente como un artista que se acompaña sus propias composiciones.
Bohr, que estuvo entre nosotros hace dos años, tuvo el privilegio de ver lleno el teatrod urante sesenta y cinco días seguidos.
Una función de gala habrá el martes próximo, para su persentación, en el teatro Campoamor.
Corta su temporada.
Por solo seis días.

BODAS DE DICIEMBRE

Un capítulo se inicia.
El de las bodas de diciembre.
El sábado 5, en la Iglesia Parroquial del Vedado, unirán sus destinos la bellísima señorita **Titita** Ballenilla y el estimado joven Pablo Masjuán.
La **Casa Trías**, el famoso jardín del Vedado, hará el bouquet nupcial para tan linda novia.
El mismo sábado 5, a las nueve y media de la noche y en la Iglesia de San Juan de Letrán, se desposarán la encantadora y distinguida señorita **Cusuca** Giberga y el correcto joven Luis Rodríguez Cáceres.
Trías, inimitable creador de exquisiteces, hará el ramo de mano para gentilísima desposada.
El miércoles 9, en la Iglesia de San Juan de Letrán, se verificará el anunciado enlace de la bella y muy graciosa señorita Lourdes de Cárdenas y el distinguido joven Eusebio Dardet y Martínez.
La iglesia de los RR. PP. Dominicos lucirá para esta boda un regio adorno floral, denominado **Chanson d-Amour**, que ha sido encomendado a la **Casa Trías**, el gran jardín del Vedado
El ramo será también de Trías
Un rêve
El jueves 10, en la Iglesia Parroquial del Vedado, contraerán matrimonio la encantadora señorita Hilda Argüelles y el doctor Abelardo Codinach.
Lucirá un ramo precioso.
De Trías igualmente.
Para la noche del miércoles 16 está dispuesta la boda de la bellísima señorita Felina Sosa y el joven Enrique Martínez.
En la Iglesia del Vedado.
Por la noche.
La señorita Sosa ha escogido el bouquet nupcial entre los lindos modelos lanzados por la **Casa Trías**, para las novias del presente invierno.
Dos las bodas del sábado 19.
A igual hora.
A las nueve y media de la noche, en la Iglesia Parroquial del Vedado, tendrá efecto la de la interesante y bella señorita Esther de la Cruz y el doctor Ramón Buigas.
El templo todo será bellamente decorado con plantas y flores, por la **Casa Trías**, el famoso y elegante jardín, que tendrá a su cargo también la confección del bouquet nupcial.
La otra boda de ese día es la de la señorita Paquita Sanzo, tan bella y tan graciosa, y el señor Fernando Jiménez.
Se verificará a las nueve y media en la Iglesia del Carmen, el moderno templo de la Calzada de Infanta que lucirá las galas de una gran de coración floral, obra de aquellos floristas incomparables.
De Trías también el ramo.
Una creación.
Y el sábado 26, en la Parroquia del Vedado, se desposarán la encantadora señorita María Teresa Marinas y el joven Adolfo Galindo.
Adorno de iglesia y bouquet nupcial correrán de cuenta de la **Casa Trías**, el jardín tan alamado, cuyos artista diseñan siempre un adorno para cada boda y un ramo para cada novia.
Mes de bodas.
Está visto.

NOVIAS DE DICIEMBRE

MARICUSA GARCIA ALVAREZ

Muy bonita.
Una de las novias del mes.
Es la señorita Maricusa García Alvarez, dechado de bondad y gracia, que va a contraer matrimonio con el joven Raúl Remírez André.
Las invitaciones están hechas para el lunes catorce del corriente diciembre.
En la Parroquia del Vedado.
A las nueve y media de la noche.
Designados están como padrinos el padre de la encantadora **fiance** señor Ramón García Menéndez y la interesante María Teresa Remírez André.
Del jardín **El Fénix** el ramo.
De nueva creación.

SOLEMNES MISAS

En la Parroquia del Vedado.
Solemnes misas.
Se dirán mañana, a las ocho y media y a las nueve, por el alma del señor Francisco Javier Argomaniz y la señora Javiera La Blache de Suero Díaz
Tributo piadoso.
Por parte de sus familiares.

LOUISE OLIVIER

Un salón elegante.
En el corazón de la ciudad
Lujoso, verdaderamente **fashionable** al estilo de los de Europa
Abre sus puertas allí, en Prado 98, como un reflejo de los mejores, de los más renombrados centros de la moda.
Palpita el alma de París.
Con un soplo de alegría.
Tras las sedas, los encajes y el **jersey** de los sombreros asoma la fina silueta de la dueña, la muy bella y muy graciosa Louise Olivier.
Mademoiselle Olivier sabrá mostrarnos siempre con sus etiquetas auténticas, los modelos últimos de Agnes, Patou, Lemonier, Alphonsine, Reboux.
Llegó la nueva remesa.
Y está de fiesta el salón.

Enrique FONTANILLS

UN INDIVIDUO ES ARROLLADO POR UN AUTOMOVIL

El conductor del vehículo iba hablando con una dama y no vió la señal de parar

En la casa de salud La Purísima Concepción, ingreso para ser asistido de la fractura de la rótula derecha, Juan Hernández Rojas, de 19 años de edad, empleado y vecino de Benítez 68.

POR UN AUTO

Declaró que la lesión que presenta se la ocasionó al arrollarlo cuando se bajaba de un tranvía en Concha y Matías Infanzón, el auto 10120, que iba conducido por un señor que le dijo era doctor, al que estimaba responsable del accidente, debido a que venía distraído hablando con una dama que lo acompañaba, siendo esto la causa de que no viera la señal que le hizo para que detuviera la marcha del vehículo.

DENUNCIA DE ROBO

Abraham Barrial Fernández, vecino de 10 número 21, participó a la policía, que dos individuos a los cuales no pudo detener, robaron de su domicilio en horas de la madrugada prendas y dinero por valor de 80 pesos. Penetraron en la casa, por unas ventanas que violentaron. Dejaron abandonado en la huida, un anuncio de la carnicería «La Placita de Lawton».

MURIO UN HOMBRE QUE FUE EL MAS RICO DEL SUR DE ESTADOS UNIDOS

NUEVA YORK, diciembre 1. AP.—Harry Walters, en otros tiempos el hombre más rico del Sur de los Estados Unidos, ha fallecido en su residencia de aquí a los 83 años de edad.

Walters tuvo la misma importancia que Harriman, Morgan, Hill y otros como constructor de ferrocarriles, y todavía pertenecía a la Junta de Directores del Atlantic Coast Line R. R. y del Louisville & Nashville R. R. También era entusiasta yachtman y coleccionista de objetos de arte.

NEKO

El genuino Jabón Germicida PARKE-DAVIS

Esas manecitas sucias no sólo se ven feas sino que pueden estar llenas de gérmenes. Lave usted las manos de sus niños con Neko, que deja la piel realmente limpia, suave, tersa y, sobre todo, a salvo.

De venta en todas las boticas

PROPONESE UNA ENMIENDA A LA LEY DEL CENSO

El Dr. Castellanos es su autor. Establece que el Censo sea un organismo funcional permanente

El doctor Manuel Castellanos, representante por la Habana, ha presentado a la mesa de la Cámara, un importante enmienda al proyecto de ley procedente del Senado, según el cual se modifica la vigente del Censo. Por ella, conforme anticipó el DIARIO DE LA MARINA, exclusivamente, además de otros particulares se establece que el Censo Nacional sea un organismo funcional de carácter permanente, con la plantilla que acuerde su Junta Nacional de acuerdo en todo con el Director General de esa dependencia.

He aquí la Enmienda:

Artículo I.—Se concede un plazo de treinta días naturales a partir de la vigencia de esta ley, para que se presenten en la Dirección General del Censo, por los propios interesados todas las reclamaciones relativas al derecho de figurar en los registros electorales correspondientes, y obtener las cédulas que les correspondan, siempre que los reclamantes reúnan los siguientes requisitos:

A.—Figuren enumerados en el censo de población de 1931.

B.—Prueben que reúnen las condiciones de electores.

Artículo II.—Para poder obtener en cualquier momento el derecho a figurar en los registros electorales será imprescindible presentar a la Junta Eelectoral correspondiente una certificación de la Dirección General del Censo en que conste que aparece enumerado en el Censo de población de 1931.

Esas certificaciones reán expedidas sin cobrar emolumento alguno por la Dirección General del Censo.

Artículo III.—A los fines anteriormente expuestos, la actual oficina general del Censo será considerada como permanente, con la plantilla que acuerde la Junta Nacional del Censo de acuerdo con el Director General.

BERT HINKLER TRATA DE HACER EL VUELO DIRECTO DE CASABLANCA A PARIS

CASABLANCA, Marruecos, diciembre 1. AP.—El aviador inglés capitán Bert Hinkler, quien llegó de Cabo Juby después de haber atravesado el Atlántico Meridional desde el Brasil al Senegal, anunció esta noche que hará el vuelo Casablanca-París, sin escalas, el próximo miércoles.

Hinkler había manifestado anteriormente que pensaba repasar su motor, permaneciendo en la ciudad hasta el 12 de diciembre.

El aviador parecía tan sorprendido como satisfecho al pensar en su vuelo desde Natal (Brasil), diciendo que le dió subitamente la idea de intentarlo.

Hablando con los amigos que le rodeaban en el Aero Club, Hinkler manifestó que salió de Nueva York sin plan fijo, pero que volando hacia el Sur decidió ir hasta Natal, donde, después de tomar combustible, pensó que no estaría mal «darse un salto» al Africa, como lo hizo.

El Gobierno de Marruecos concedió hoy a Hinkler la condecoración del Ouissam Alaquite.

MISS SALAMAN HA REGRESADO A INGLATERRA

En el aeródromo de Croydon se organizan festejos para agasajar a esta aristócrata

SOUTHAMPTON, Inglaterra, diciembre 1. AP. — Peggy Salamán, joven de la mejor sociedad inglesa, que mejoró el record de vuelo entre Inglaterra y Africa del Sur, regresó ayer a ésta a bordo de un buque con dos cachorros de león y un sentimiento.

Los dos cachorros de león le fueron regalados por sus admiradores del Africa oriental británica y tomaron parte en su aventura. El sentimiento de la aviadora es que su compañero de vuelo, Gordon Store, no haya estado con ella para participar en el recibimiento de que ha sido objeto.

«Demostró ser un hombre de los que entran poco en un millón», dijo.

El aeroplano, encerrado en grandes cajas, será armado y después de una inspección del mismo, la aviadora lo llevará en vuelo hasta el aerodromo de Croydon, donde se organizan grandes fiestas en su honor. La aviadora nada quiso decir acerca de sus planes futuros, pero sus amigos dicen que no dormirá mucho tiempo sobre los laureles.

DANDERINA

El peinado de la mujer moderna es la suprema manifestación de su elegancia y pulcritud. Para conservar el cabello limpio, brillante y sedeño, úsese una esponja empapada en Danderina, antes de peinarse.

Danderina es una loción tónica que presta lozanía al cabello; impide su caída, extirpa la caspa y da vida a las raíces capilares.

¡Los hombres también prefieren Danderina!

E. P. D.

La Señora

Concha López de Tamargo

Ha Fallecido

Y dispuesto su entierro para hoy, miércoles, a las cuatro y media p. m., los que suscriben, su viudo, madre, hijos, sobrinos y demás familiares y amigos, ruegan a sus amistades encomienden su alma a Dios y se sirvan asistir a la casa mortuoria, calle 23 y Baños, Vedado, para desde allí acompañar el cadáver al Cementerio de Colón; favor que agradecerán eternamente.

Habana, 2 de diciembre de 1931.

Ricardo Tamargo; Elvira Blanco viuda de López; Ricardo Tamargo López; Ofelia Tamargo López; Conchita Tamargo López; Pilar Sampedro; Manuel Blanco; Ramiro Florez; Ricardo Florez; Dr. Manuel González; R. Tamargo y Ca., S. en C.; M. Alvarez y Ca., S. en C.; González y Pire, S. en C. (Caibarién).

NO SE REPARTEN ESQUELAS

FUNERARIA DE PRIMERA CLASE

ALFREDO FERNANDEZ

SAN MIGUEL 63 TELEFONO A-4348

Temas nuevos, ideas originales, cosas desconocidas. Es, en esencia, lo que será la formidable revista en Inglés que está editando la Empresa «Orbe», toda en rotograbado.

discovering havana

presentará al turista aspectos raros y desconocidos de Cuba, los cuales lo serán también ante los ojos de muchos cubanos.

discovering havana

con una extensa circulación en Norteamérica, brinda al anunciante la mejor oportunidad para multiplicar sus ventas.

Es ahora y no luego el momento de aprovechar las múltiples ventajas de este gran vehículo de propaganda y palpitante interés, próximo a entrar en prensa.

Discovering havana

Si quiere alquilar su propiedad durante la Estación Invernal, anuncíese en **DISCOVERING HAVANA** Es el anuncio más eficaz. Tenemos precios especiales para esa clase de propagandas. Visítenos o llame al teléfono A—6056.

M.E.C.D. 2016

Pena de Muerte...

Continuación de la PRIMERA página

CALIFICACION, Y CUALIFICATIVAS Y AGRAVANTES

El Ministerio Público califica los hechos de asesinato, cualificado por la alevosía y la premeditación conocida; además entiende que existen las agravantes de morada de la víctima, todo ello en cuanto a los procesados Jesús Blanco País, o Paéz, (a) Chicho, o Gallego; Eulalio o Eladio o Eusebio o Pelayo Kessel López o Kessel Socarrás, (a) Yayito, o Agapito, o Nayito de Belen; Emilio Aleo Rodríguez o Emilio Junco, Santos Rubio Carballo o Pedro González o Emilio González Martínez, (a) Yerbita o Santico y Teodoro o Villa Sotolongo, (a) Loló; y las agravantes de reiteración y reincidencia sólo en cuanto a Junco y Kessel.

SOBRESEIMIENTO A ACUSADOS

Interesa que se sobresea en cuanto a los acusados Rómulo Becerra López, Margarito Iglesias Owens, Carmelo García Iglesias y Alfredo Padrón, por no aparecer, de las pruebas sumariales cargos contra ellos; y solicita la citación de cuarenta y tres testigos y de los Peritos Médicos Doctores Manuel Barreras y Manuel Barroso, para que dictaminen sobre las heridas recibidas por Naya y su situación respecto a sus atacantes.

DISGUSTO CONTRA NAYA

Relata el Fiscal así los hechos y sus antecedentes:

«Desde hacía algún tiempo los obreros pertenecientes al Sindicato de Obreros de la Bahía de la Habana, se encontraban profundamente disgustados con Angel Naya Roel, debido a que éste, al adjudicarse el contrato para la carga y descarga de vapores consignados a la Munson Steamship Line, conocida por la Munson Line, sustituyó los estibadores que venían desempeñando esas tareas y todos los que pertenecían al Sindicato anteriormente referido, por obreros pertenecientes al pueblo de Regla, con los cuales mantenían Naya buenas relaciones.

ACTITUD AGRESIVA Y HOSTIL

«Así las cosas, dichos obreros agremiados adptaron una actitud hostil y agresiva hacia Naya al que hicieron víctima de amenazas y denuncias, que no prosperaron y sin que con ello lograran que los obreros de Regla fueran despedidos, resultando por el contrario que Naya los mantuviera en el trabajo de los muelles y resistiera a los ataques que se le hacían, sin deblegarse ni atemorizarse.

EL PLAN DE ASESINATO

«Esta actitud de Naya dió motivo a que se pusieran de acuerdo los procesados Jesús Blanco País o Paez, Eulalio o Eladio o Eusebio o Pelavo Kessel López o Kessel Socarrás, Emilio Aleo Rodríguez o Emilio Junco, Santos Rubio Carballo o Pedro González, Emilio González Martínez y Teodoro Villa Sotolongo, individuos éstos de pésimos antecedentes penales, con otras personas que se desconocen quienes sean, con el fin de darle muerte al referido Naya, a cuyo efecto celebraron distintas entrevistas y reuniones para trazar el plan que convinieron y que días más tarde llevaron a cabo.

EL ALEVOSO ASESINATO

«Al fin que se deja indicado, dichos procesados y desconocidos escogieron las primeras horas de la tarde del día doce de septiembre último, conviniendo que momentos antes los desconocidos simularan una reyerta en el parque de la Alameda de Paula a fin de que se personara en ese lugar el vigilante de policía que prestaba sus servicios en la esquina inmediata a la casa de Naya, situada en Inquisidor 48, todo lo que verificaron y al ver los procesados que dicho vigilante se dirigía hacia el lugar de la aparente reyerta, se presentaron de improviso frente a la casa indicada donde sabían, por conocer sus costumbres que se encontraba Naya atendiendo a sus asuntos, sentado frente a su mesa de trabajo y con su parte lateral derecha a una ventana de la casa.

UN CERTERO DISPARO

«Ajeno por completo Naya a la agresión de que iba a ser víctima, recibió un disparo que le hizo desde la calle y por dicha ventana el procesado País o Paez con un revólver que portaba sin licencia y no se ha ocupado, causándole una herida en la región temporal derecha, que le produjo la muerte casi inmediatamente, dándose los procesados a la fuga y lanzando algunos de ellos las armas que portaban, sin que haya podido conocerse cual de ellas portaban los demás procesados».

Se Lesionó...

Continuación de la PRIMERA página

mañana, regresó a esta capital el doctor Barahona. Augunos de sus íntimos dicen que acompañado del comandante Enrique Recio, Representante a la Cámara. Otros que venía solo en su automóvil oficial desde Florida. Inmediatamente corrió el rumor de que el doctor Barahona se encontraba enfermo, siendo ello la causa de que no concurriera a su despacho.

La reserva oficial impidió conocer la verdad alrededor de la ausencia del doctor Barahona.

UN BACHE

El doctor Rodriguez Barahona, después de despedir al señor Presidente de la República continuó viaje hacia Santiago de Cuba, visitó varios términos municipales de la provincia camagüeyana, entre ellos el pueblo de Florida.

Según hemos sido informados, debido a la densa niebla que cubría la Carretera Central, al regresar a esta capital, el automóvil cayó en un bache, ocurriendo el accidente.

El Jefe de la Sanidad Cubana saltó violentamente de su asiento. Diez minutos después, atolondrado, advertía que manaba sangre. La bombilla eléctrica que tenía en el techo del vehículo, le había producido una herida de forma estrellada.

BIEN ATENDIDO

Desde su llegada a esta capital, en su residencia de la calle Once esquina a I, en el Vedado, el doctor Barahona es atendido solícitamente, encontrándose ayer bastante mejorado, aunque sufre intensos dolores de cabeza, cuello y espalda.

Deseamos al señor Secretario de Sanidad un pronto restablecimiento.

El Presidente...

(Continuación de la PRIMERA)

te y numerosos acompañantes de su séquito recorrieron a caballo gran parte de la finca, llegando hasta el histórico Jobo, donde fuera velado el cadáver de Martí, por las fuerzas españolas. Al ver el General Machado que dicho árbol se encuentra enfermo en algunas ramas centrales, dispuso que fueran podadas las guasimas que lo circundan y le quitan luz y vida. El Gobernador Barceló dijo que pensaba rodear el árbol de una verja.

Tambien visitó el Presidente el fuerte español que fué destruido por las fuerzas del General Calixto García y que constituye un monumento histórico para la República.

Al cruzar el río Contramaestre, que atraviesa estas posesiones, fué divisado por el Presidente un hermoso caimán, ordenando al soldado Victoriano Alonso, miembro del Escuadrón 16 de la guardia rural, que mandaba el capitán Giraudy, que hiciera fuego.

De un certero disparo a unas doscientas cincuenta yardas, fué muerto el caimán.

A las once de la mañana regresó la comitiva presidencial a la casa de vivienda, en la que a la una de la tarde se sirvió un magnífico almuerzo criollo.

Despues los empleados de la finca, a las ordenes del Administrador señor Pomes ofrecieron al Presidente una lucida exposición de ganado salvaje y de monta. Al ver algunos bellos ejemplares de caballos y toros cerreros, parecía que estábamos en una granja del Oeste de los Estados Unidos.

El Presidente dió orden al Administrador para que se separara el mejor ejemplar del cruce que ha obtenido la liga de vaca Guyara con toro Averding Anglo. Los ejemplares de esta liga pesan un promedio de cien libras por cada mes que tienen

A las tres de la tarde abandonamos la Finca Venta de Casanovas, rumbo a la Carretera Central, para continuar viaje a la Habana.

CAMAGUEY, diciembre 1—(Por telégrafo)

A las dos y media de la tarde tomamos el tren que nos esperaba en el crucero Anacahuita, despidiendose en ese crucero, el Gobernador de Oriente Sr. Barceló el que regresó en automóvil a Santiago de Cuba.

En Jobabo descendió del tren el Coronel Rosal, Jefe del Distrito Militar de Oriente y subió el Jefe del Distrito de Camagüey Coronel Rangel.

Cruzamos por Camagvey a las seis de la tarde y comeremos en el tren donde pasaremos la noche en franco regreso hacia la capital.

Aizcorbe
Enviado Especial.

En 50 Minutos...

(Continuación de la primera página)

pacidad para once pasajeros, que realiza el viaje en cincuenta minutos. Todos los martes llegará un avión a Isla de Pinos a las once de la mañana y saldrá a las cuatro de la tarde rumbo a la Habana. Y en un futuro cercano, si como es de esperarse, responde la innovación a la finalidad con que fué creada, se ampliará—tal es la idealidad para toda localidad progresista—basta rendir un servicio diario de transporte de pasajeros y correspondencia.

LA INAUGURACION DE LA LINEA

Un magnífico trimotor partió ayer por la mañana a las diez del aeródromo de «General Machado» llevando a bordo, como pasajeros, a Mr. J. G. Gates, tesorero de la «Curtiss»; a Fernando López Porta, jefe de publicidad de la citada Compañía, y a los periodistas Emilio Sotolongo y Carlos Noguera, de «Bohemia»; Luis García, de «El País», y Ricardo Villares, del DIARIO DE LA MARINA. A las once menos diez aterrizaba la máquina en el campo de aviación militar del Presidio Modelo.

EL RECIBIMIENTO

El Alcalde de Isla de Pinos, señor Soto Llorca, presidiendo un nutrido grupo de Autoridades y destacados elementos de la sociedad pinera dió la bienvenida a los viajeros, haciendo votos por que el nuevo servicio implantado por la «Curtiss» contribuyera al mayor auge y progreso de Isla de Pinos. El señor Fernando López Porta, en nombre de la «Curtiss» explicó los deseos de la Compañía que representa, que son los de colaborar con las Autoridades y clases sociales para el engrandecimiento de la Isla.

UNA VISITA AL PRESIDIO MODELO

Del campo de aviación, los seis viajeros, atentamente invitados por el Capitán Américo López, Ayudante del Capitán Pedro Castells, se dirigieron al Presidio Modelo, cuyas dependencias recorrieron por espacio de tres horas amablemente atendidos por los señores Figueredo y Corrales, que cumpliendo instrucciones del Capitán López brindaron toda clase de facilidades a los visitantes para que inspeccionaran minuciosamente el penal. Se ha hablado tanto del Presidio Modelo, de la obra gigante de humanidad que ha realizado el Capitán Castells, que estimamos pálido cualquier elogio que en esta escueta información pudiéramos hacer del «Reformatorio Modelo de Cuba» que es como debiera titularse la Penitenciaría cuyo majestuoso edificio constituye la más preciada joya de la Isla del Tesoro.

La frase consagradora la pronunció cierta personalidad extranjera que estuvo recientemente en Isla de Pinos: «El Presidio de Cuba debe servir de modelo para todos los de la América.»

Y el periodista agrega: «Todo cubano que se sienta tal debe ver el «Reformatorio Modelo de Cuba», situado en la Isla de los tesoros de los piratas...

EN 45 MINUTOS AL AERODROMO DE «GENERAL MACHADO»

El viaje de regreso a la Habana fué rendido en este tiempo por el trimotor N. M. 4 destinado ayer para inaugurar la línea y dispuesto para el transporte semanal de los pasajeros. Y aquí un detalle: En automóvil, el traslado al aeródromo desde el Parque Central—40 kilómetros escasos—a buena velocidad, se efectúa en 40 minutos. El avión devora más de 140 kilómetros demorando cinco minutos más que el automóvil.

Proteccionismo...

(Continuación de la PRIMERA)

asegurar trabajo a los braceros. La engañifa de siempre.

Si el dinero que se busca ha de salir de los artículos fabriles que la Gran Bretaña compra en el extranjero, no será tanto como se espera; porque esos artículos no son más que el 30 por 100 de la importación total. Ahora—salvo excepciones— entran libres; si se les impone derechos bajos, darán poco ingreso; y si los derechos son altos, darán aún menos, porque vendrán en pequeña cantidad o dejarán de venir.

Habrá que buscar el dinero en el 70 por ciento restante de las importaciones, que se divide en dos grupos:

1. Los víveres, las bebidas y el tabaco, que han ascendido, en el último año fiscal, a la suma imponente de 427 millones de libras esterlinas. La Gran Bretaña no produce estos artículos; tiene que comprarlos fuera del país; los más no pagan derechos desde hace cerca de un siglo. Si se les grava, el pueblo, habituado a alimentarse barato, protestará contra la subida en los precios.

2. Las primeras materias, que, en el período mencionado, entraron por valor de 183 millones de libras esterlinas. Hoy no pagan derechos; imponérselos sería un contrasentido y algo de suicidio cuando se «hace» proteccionismo puesto que resultaría más cara la producción de los artículos nacionales. Y, así, como los británicos no hayan perdido totalmente el juicio, no se intentará extraer dinero por este lado.

Los primeros efectos de este cambio de frente aduanero serán satisfactorios. La Gran Bretaña no tendrá, probablemente, descenso en sus exportaciones, porque las estimulará la depreciación de la libra esterlina y luego porque, por algún tiempo, los negociantes británicos podrán, en parte, tomar oro en pago de lo que exporten y hacer préstamos en el extranjero.

Pero después vendrá, según los peritos, la ofensiva general de los productores extranjeros, perjudicados por la nueva política arancelaria británica. Los que no puedan vender sus artículos en la Gran Bretaña procurarán salir de ellos a cualquier precio en otros mercados donde harán a los británicos una competencia eficaz. No será todo rosas en el camino que ha tomado aquella gran nación. El que por aquí llegue a una guerra con los Estados Unidos, dependerá del éxito que tenga la nueva política aduanera.

Si se resuelve en un fracaso y entre tanto los Estados Unidos prosperan ¿no se repetirá lo sucedido con Alemania?

Cuando el gobierno de Londres vió que ésta había creado una considerable marina mercante que quitaba los fletes a la británica y que vendía los productos germánicos—principalmente los metalúrgicos—en todo el mundo, se pactó la «entente» anglo-francesa.

Y la Gran Bretaña declaró la guerra al Imperio Alemán, so pretexto de defender la independencia y la neutralidad de Bélgica, a lo cual el gobierno de Londres no estaba obligado por los tratados.

Y si los que pierden terreno en lo económico son los Estados Unidos, en Washington se discurrirá alguna trapacería para caerle encima a la Gran Bretaña, sin considerar los vínculos de la sangre. La guerra—ha dicho el economista americano Brooks Adams—es la forma aguda de la competencia.

Nueva York.

Un Anciano...

Continuación de la PRIMERA página

de Monte 64, hubo de resbalar en los instantes en que pasaba el tranvía 448 de la línea de Jesús del Monte San Juan de Dios que conducía el motorista Cristóbal Quinta Sarmiento, de 63 años y vecino de San Indalecio, siendo comprimido contra la acera, ocasionándole tan graves lesiones que le ocasionaron la muerte instantáneamente.

TESTIGOS

Figuran como testigos de estos hechos, entre ellos el doctor Mario B de Rojas, vecino de Cuba 49, quien viajaba como pasajero en el mencionado tranvía, afirmando que el hecho había sido casual.

El teniente Waldo García y el sargento Pineda, se personaron en el centro de socorro, iniciando las actuaciones.

Se pudo comprobar que la víctima adolecía de cierta enfermedad en los oidos que no le permitía percibir ruido alguno.

El cadáver fué enviado al Necrocomio, dándose cuenta con lo actuado a Juez de Guardia, autoridad que decretó la libertad del citado motorista.

DOS INTOXICADOS

Roberto y Berta Carrillo, naturales de Turquía, de 28 y 24 años respectivamente y vecinos de Inquisidor 24 fueron asistidos anoche en el primer centro de socorro de graves síntomas de envenenamiento, por ingestión de sustancias alimenticias en mal estado. Manifestaron que al comer arroz con pollo, se intoxicaron.

ARROLLADO

En el quinto centro de socorro fué asistido de graves lesiones, Roberto Antuña García, de 13 años y vecino de K número 10 en el Vedado, que la produjo al arrollarlo en Wilson y Paseo el camión 50596, que era conducido por José Menéndez Menéndez, vecino de 12 y Wilson, que fué detenido.

SIUCIDIO FRUSTRADO

En el bufete de los doctores Guas y Moraga, trató anoche de suicidarse ingiriendo cierta cantidad de estricnina, José Raventos, de 41 años de edad y vecino de Layton 91, siendo asistido por el doctor Canova, que se encontraba de guardia en el primer centro de socorro. El presunto suicida, recientemente fué declarado cesante en el puesto que desempeñaba en una Secretaría del Gobierno.

EN EL CIRCULO REPUBLICANO ESPAÑOL.—La Conferencia del doctor José García Acuña, que reseñamos en la primera página de esta edición.

QUEDO CONCLUSO PARA FALLO...

(Continuación de la PRIMERA)

ticado toda la prueba testifical y pericial, ésta a cargo de los Profesores Mercantiles Sres. Agapito Cabrera, Ignacio de Vega, Ramón Saro y Pablo L. Cortés y por lo tanto sólo quedaban los informes del Fiscal, el acusador y el defensor.

El primero, representado por el doctor Antonio Ruiz de León, mantuvo sus conclusiones de sentido absolutorio, por estimar que no solamente no se había probado que Mr. Miller hubiere cometido delito sino que, a contrario-census de la acusación parecía la tesis de ésta un problema estrictamente de carácter civil, manteniendo el que está pendiente una liquidación de cuenta corriente entre el Sr. Miller y el señor Batista.

Le siguió el acusador particular, que lo es el doctor Gastón Godoy, a nombre del señor Batista, mantuvo sus conclusiones el doctor Godoy solicitando tres años de prisión correccional para el señor Miller, multa de $10.000.00 e indemnización de $5 000 00 en favor del perjudicado A su criterio, el Sr. Miller ha cometido el delito de estafa en toda su integridad.

LA DEFENSA DEL SR. MILLER

Y finalmente, informó el doctor Antonio Iglesias de la Torre, que está asistido en esta causa por el Procurador señor Moisés Maestri López, del bufete, ambos, de González de Mendoza; el doctor Iglesias como letrado defensor y el señor Maestri como representante legal del Sr. Miller.

Sostuvo el doctor Iglesias de la Torre, en conceptuoso informe que motivó la atención de la Sala y de numerosos Letrados que concurrieron al acto, la no existencia de delito alguno, justificando la rectitud, honradez y honorabilidad del hacendado Miller en este y en cuantos casos ha intervenido, llegando a afirmar que parecía que la acusación particular en su tesis había establecido una controversia de inconstitucionalidad sobre el decreto número 180 regulador de la liquidación de los azúcares más bien que de demostrar la existencia del delito que le imputa al acusado.

Una Trasmontana...

(Continuación de la 1a. página)

tana sin que ocurrieran desgracias personales.

El Teniente Raurell, Oficial de Guardia de la policía del puerto, comisionó al Sargento Manuel Pérez para que se constituyera y levantara el oportuno atestado, con objeto de dar cuenta hoy al Capitán del Puerto.

Se estima que el montante de la pérdida entre el barco y el cargamento puede ascender a unos $50 mil.

Agustín Justo...

(Continuación de la 1a. página)

ble por devolverle a la Argentina la dirección espiritual de Sur América que tuvo en otros tiempos.

A diferencia de su predecesor, Uriburo no ha sufrido la obsesión de la influencia de los Estados Unidos en la mitad meridional de América, creyendo el Departamento de Estado de Washington que el presidente electo, general Justo, también será partidario de la cooperación américo-argentina en todas las cuestiones de interés mutuo.

El hecho de que el presidente Uriburu haya tenido las riendas de su país durante más de un año, período de tiempo que le ha permitido preparar el campo a sus sucesores, prueba a los observadores que el líder revolucionario está satisfecho del primero que ha sido elevado a la primera magistratura, constitucionalmente, desde la caída de Irigoyen, en noviembre 6 de 1930.

El general Justo fué precisamente uno de los que apreciaron la miopía de la política irigoyenista, y también uno de los más resueltos partidarios de Uriburu.

Debido a la creciente importancia de las relaciones económicas y comerciales entre la Argentina y los Estados Unidos, los funcionarios de esta capital tienen esperanzas en que el general Justo realizará una política de cooperación y de ayuda mutua, continuando la que está en desarrollo desde la revolución de noviembre de 1930.

Rosario Mora...

(Continuación de la PRIMERA)

na hasta después del encuentro del día 11, pero Carreet Cotter, comisionado de New York, declaró que será necesario retenerlo preso hasta el jueves, que será cuando tenga lugar la vista definitiva del asunto. Hasta ese día pues, no se sabrá si Chocolate podrá pelear o no con Singer en el Garden.

Las declaraciones hechas ayer por Chocolate sobre su matrimonio con su prometida, la señorita Rosario Mora, llenaron de sazonados comentarios los círculos periodísticos y deportivos de la Habana y de Nueva York, hasta el grado de que se aseguraba que ya el asunto estaba resuelto, dado que él afirmó poseer los documentos que acreditan su estado.

Pero no es así: podemos afirmar —por habérnoslo dicho así el abogado defensor de Rosario—que el Kid no se ha casado con su joven acusadora, ni directa, ni indirectamente y que, por tanto, el caso de su extradición se mantiene en firme, por no haber cesado los motivos.

Seguramente Chocolate afirma su matrimonio basado en que otorgó poder a su chauffeur para casarse con Rosario aquí en la Habana, pero es el caso que el poder no solamente no daba las garantías suficientes, puesto que podía revocarlo en cualquier momento y en cualquier parte en que estuviese, sino porque el nombre consignado como el del Kid, aparece ser el de Eligio Montalvo, no el de Eligio Sardiñas Montalvo, que es el suyo verdadero; de ahí que ese documento no fué aceptado por el letrado director de la acusación particular, el doctor José Ramón Villaverde, que actúa a nombre de los padres de la joven.

DIARIO DE LA MARINA, fué el único periódico que en la primera información publicada respecto a la situación procesal y legal del champion cubano, hizo consignar el cambio del nombre; nuestros lectores podrán remitirse a nuestra edición del día 13 de noviembre pasado, donde la señora Patricia Martínez, madre de Rosario, hacía constar ese cambio de nombre, que ha hecho ahora, sin duda, confundir al Kid, respecto a su verdadero estado civil.

Lo repetimos, Chocolate no es casado con Rosario Mora, y de ahí que el letrado director de la acusación, doctor Villaverde, ha seguido insistiendo en el proceso y continuará haciéndolo hasta conseguir la reparación de la falta o la condena en su caso.

El Reajuste...

(Continuación de la 1a. página)

que tampoco deja de ser interesante.

Esta se desenvolvió en torno al reajuste del Presupuesto Rijo del Congreso; continuación de la asamblea, también secreta, del lunes.

La Comisión Especial integrada por los señores Echeverría, Belisario Alvarez, Urquiaga, Escobar e Hirtzel terminó su informe sobre el reajuste, en el que proporcionalmente se podan los haberes de los funcionarios.

Con tal motivo se produjo un gran debate que a veces lindó con la tremolina. Presidió el doctor Alliegro, vice-presidente de la Cámara, que mantuvo la sesión en su verdadero plano.

Una gran mayoría se mostró inconforme con el reajuste hecho por la Comisión y en el curso de la discusión el doctor Guas Inclán usó de la palabra y dijo que se había propalado el rumor—recogido por algún periódico—de violentas discrepancias entre él y la Comisión Especial; cosa que negaba, pero que para satisfacción de todos planteaba la siguiente cuestión de confianza: el nombramiento de un comité investigador de su actuación en la Cámara como administrador de las consignaciones.

En seguida el doctor Santiago Rey con un grupo de representantes se opuso a que el doctor Guas Inclán mantuviera su petición, solicitando de la Cámara que acordase «no ha lugar a deliberar».

Así lo acordó la Cámara puesta en pie y el doctor Guas Inclán tuvo que retirar su petición.

La Comisión de Reajuste, entonces, hizo entrega a la Cámara del Dictamen—que había sido rechazado en principio—y la Cámara acordó por deseo de la Comisión, que el doctor Guas Inclan proceda a introducir economías en la plantilla del Cuerpo con un voto de confianza de la totalidad de los representantes, teniendo a la vista, como antecedente, el Dictamen de la Comisión de Reajuste.

Y encargado el presidente de la Cámara de introducir las debidas economías en el Presupuesto del Congreso, se levantó la sesión.

Sweaters de novedad para todas las posibilidades económicas.

Es la prenda ideal para los niños durante el invierno.
abriga
no sofoca
viste bien.

Sweaters cerrados, en color entero con listas combinadas. Tallas de 2 a 6 años... 0.75

Sweaters de tejido doble de algodón y lana. Tallas de 2 a 6 años 1.00

Sweaters de tejido muy sólido de pura lana, en los colores prusia, marrón y beige con listas de otros colores. Tallas de 4 a 8 años 2,00

Sweaters de algodón y lana en colores matizados. Tallas de 8 a 16 años..... 0.90

A las personas que acostumbran a hacer regalos a los niños necesitados en los días de Pascuas les hacemos importantes bonificaciones cuando adquieran sweaters desde una docena.

Tercer piso.

El Encanto

Telf. A-7221

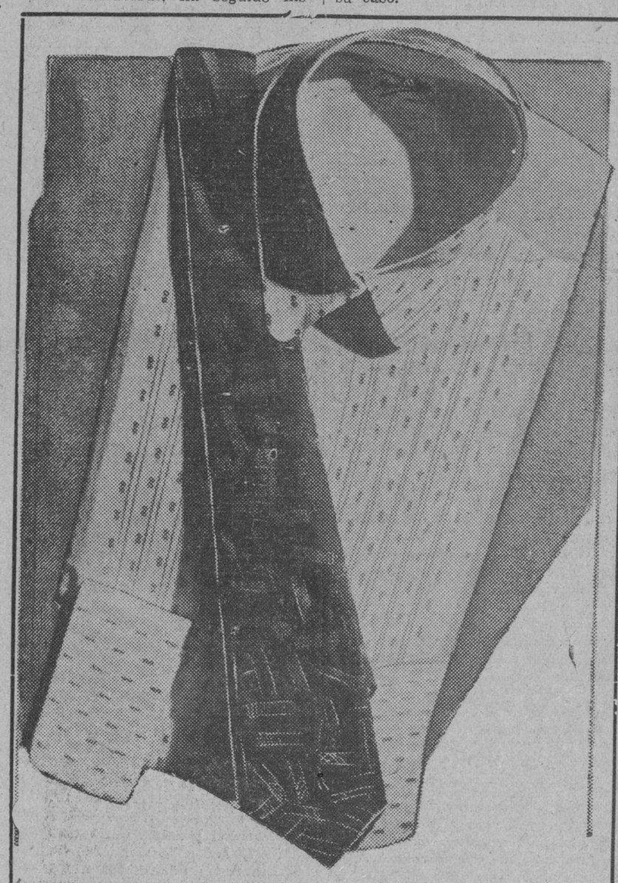

Eliminamos 570 camisas

a 1.25

Y para combinar con las camisas ofrecemos

corbatas

de pura seda, gran novedad, a

1.00

Valían 2.00

Una buena ocasión a principio de temporada y en vísperas de Pascuas.

Planta baja.

El Encanto

Telef. A-7221

M.E.C.D. 2016

9A SECCION

Teléfonos:
Máquinas . A-3785
Dirección . M-4151
Admón . . M-7911
Sports . . M-7912
Clasificados A3333

DIARIO DE LA MARINA

Teléfonos:
Máquinas . A-3785
Dirección . M-4151
Admón . . M-7911
Sports . . M-7912
Clasificados A3333

9A SECCION

AÑO XCIX — ACOGIDO A LA FRANQUICIA POSTAL — LA HABANA, MIERCOLES, 2 DE DICIEMBRE DE 1931 — EL PERIODICO MAS ANTIGUO DE CUBA — PAGINA ONCE

La España Actual

El Desmoche Burocrático

Por León Ichaso

No han cesado todavía los comentarios sobre el decreto en que el Presidente del Gobierno Provisional, señor Azaña, suprime de un tajo el cincuenta por ciento de los funcionarios civiles. No ha obtenido el mismo aplauso cerrado y unánime con que la opinión pública recibió la reforma del ejército llevada a cabo por el mismo señor Azaña. Se trasluce en dicho decreto la misma pluma resuelta, severa, tajante que, sajó, rasgó y tasajeó la inútil adiposidad de los cuerpos militares. Pero he ahí precisamente lo defectuoso, lo irrisorio del desmoche implacable hecho en las oficinas del Estado. El señor Azaña ha visto en las huestes burocráticas, civiles, los mismos ejércitos y los mismos Pentapolines, Alifanfarones y Brandebarbaranes que en las milicias armadas. Y ha empleado con ellos el mismo procedimiento uniforme, arbitrista, inexorablemente silogístico que con los regimientos y sus jefes. Pero ni las oficinas son cuarteles, ni los funcionarios de la Administración Pública, generales y oficiales, con iguales atribuciones y deberes, todos, con igual trabajo, con igual categoría en sus respectivos cargos, con iguales prescripciones detallada y exactamente señaladas en las Ordenanzas Militares. Los distintos cuerpos de empleados públicos no llevan como las Compañías, como los batallones, como los regimientos el mismo número de empleados ni pueden realizar sus faenas en igual número de horas. En unas oficinas se necesitan más funcionarios que en otras. En algunos departamentos sobran empleados y en otras, faltan. Ello depende de la índole del trabajo de cada uno: de las mayor o menor cantidad y complejidad de sus relaciones con el público; del proceso y de los trámites distintos de sus expedientes. Es por lo tanto ilógico (a pesar del aparente escolasticismo dogmático del señor Azaña) e imposible medir en las cesantías a todos los empleados de todas las oficinas con el mismo rasero, con la misma pauta.

Fácil es suponer la honda perturbación y el grave desconcierto que esta uniformidad en el terrible descuaje de la burocracia civil había de acarrear en las oficinas del Estado y en los servicios de la Administración pública. Y no decimos nada de lo que ha de producir, si la Asamblea no modifica discretamente el Decreto, en los hogares de los cesantes, porque el señor Azaña ha comenzado por pedir encarecidamente a los ciudadanos los mayores sacrificios en aras de la República. Justo es que se soliciten y muy noble que se realicen, si, en efecto, han de redundar en bien positivo del país. Pero si el mal que originen ha de superar a las ventajas; si en vez de aliviar la economía nacional, han de desequilibrarla más hondamente; si, como reza el refrán vulgar, el remedio ha de ser peor que la enfermedad, al Parlamento incumbe retocar y rectificar el plan reformatorio del señor Azaña.

No hay quien lo rechace en principio. No hay quien no reconozca que la burocracia civil lo mismo que el Ejército necesitaba en España, una poda enérgica y una reorganización decisiva. Era mucha y muy extensa la frondosidad viciosa y parasitaria que en ella vegetaba. Era muy marcada la desproporción que había entre lo que la Hacienda prodigaba para las oficinas públicas y la labor que ellas rendían para el Estado y para el pueblo. Pero ni en todos los departamentos pululaban y engordaban los mismos parásitos, ni a todos ellos iban los empleados a "cumplir el expediente", a cubrir las horas oficinescas con la mayor comodidad posible.

¿Por qué no se medita despacio y sesudamente un plan de racionalización, de distribución equitativa de trabajo y de selección de empleados ajustado a cada uno de los departamentos de la Administración Pública? Bien merece un problema tan grave y tan escabroso que no se proceda a tajos repartidos por igual, sino que a un plan quirúrgicamente destructivo se adjunte otro creadoramente constructivo.

PRORROGADA HASTA EL 30 DE DICBRE. LA INSCRIPCION DE LAS OBRAS JURIDICAS

Hemos recibido del señor Bibliotecario del Colegio de Abogados de la Habana la siguiente nota en relación con el Concurso de Obras Jurídicas para el año 1931.

De acuerdo con la base undécima del Concurso, a instancias de un colegiado, se ha prorrogado por treinta días más el plazo para la presentación de las obras; la prórroga vencerá el 30 de diciembre de 1931 a las 12 de la noche. Las obras pueden presentarse el día 30 hasta las 12 de la noche en la oficina del Sr. Bibliotecario, Chacón 22-A, esquina a Habana, altos. Todos los demás días en la Biblioteca del Colegio, Cuba esquina a Chacón.

Los trabajos deberán ser originales, inéditos y escritos en lengua castellana y todos llevarán como encabezamiento un lema que se repetirá en la cara de un sobre cerrado, que contendrá el nombre, apellido, firma y dirección del autor.

Quien desee conocer otros detalles sobre las bases y condiciones del Concurso, puede pedir un ejemplar de la convocatoria en la Biblioteca del Colegio de Abogados, en la dirección antes indicada.

Maura actuará muy activamente en la política

Las clases conservadoras actuarán como fuerza social moderna para poder gobernar

MADRID, diciembre 1. (ST.)—Al llegar al Congreso el señor Maura, los periodistas le dijeron que estaba muy callado.

Miguel Maura

Maura replicó:

—Guardé silencio hasta ahora para no perder el tiempo.

Mi deber era facilitar la aprobación de la Constitución.

Mi carácter no es de hostilidad a lo que vemos y oímos, sino de consciencia de la responsabilidad que a todos los republicanos alcanza.

Votada la Constitución, actuaré con intensidad poco frecuente en la política española.

Las clases conservadoras que acepten sin reserva la República como único régimen posible **en España** actuarán como fuerza social con organización moderna para conquistar el Poder, desarrollando desde él un programa tangible a la realidad que han ondeado antes como bandera, un programa posible que pacifique los espíritus, beneficie la economía española.

A esa campaña iré con cuantos sientan como yo amor a la República y fe en el porvenir.

La actuación revisionista no conduce a nada práctico. Los que la siguen forman un conglomerado con el que podría formarse un grupo en contra de la República. Por ese camino sólo se va a la turbación y a la esterilidad cuando lo que a España le hace falta es lo contrario. Pero es necesario que haya una fuerza de oposición en la derecha. Es tan útil que de no haberla habría que inventarla.

TEMEN QUE LA LIGA DERROTE A FCO. MACIA

En Málaga será festivo el día 11 para conmemorar el fusilamiento de Torrijos

BARCELONA, diciembre 1.—(AP)—Nótase cierto descontento entre los amigos políticos de don Francisco Maciá, presidente de la Generalidad de Cataluña, porque no ha asegurado la aprobación del Estatuto por la Asamblea Constituyente.

Los partidarios de Maciá se muestran alarmados y observan con inquietud la organización de la Lliga Regionalista, compuesta de las fuerzas que capitaneaba don Francisco Cambó en tiempos de la monarquía. La Lliga ha anunciado públicamente que tan pronto como el Estatuto esté aprobado por la Asamblea realizará una intensa campaña en todo el país catalán contra Maciá.

Los observadores creen que los esfuerzos de Maciá lograrán la aprobación del Estatuto, pero al mismo tiempo prevén que la Lliga Regionalista se robustecerá rápidamente, derrotando a la Esquerra.

MALAGA CONMEMORARA EL FUSILAMIENTO DE TORRIJOS

MALAGA, diciembre 1.—(AP)—La República ha declarado día de fiesta para esta ciudad el once de diciembre en conmemoración del centenario de las ejecuciones del general José Maréa Torrijos y sus compañeros por intentar el establecimiento del Gobierno constitucional durante el reinado de Fernando VII.

EL JEFE DEL GOBIERNO ESPANOL, EL EXPRESIDENTE DE LA REPUBLICA, MINISTROS, EX MINISTROS Y JEFES DE GRUPOS POLITICOS OPINAN RESPECTO A LA NUEVA CONSTITUCION

Dice Clara Campoamor: «Con la Constitución, las mujeres españolas comienzan una nueva vida. Temí en los últimos momentos los esfuerzos para limitarnos los derechos, pero ganamos. Estoy orgullosa». Victoria Kent, la distinguida diputada, está muy satisfecha

Alcalá Zamora

F. de los Ríos

Manuel Azaña

Clara Campoamor

MADRID, diciembre 1.—(AP).—El exministro reformita D. Manuel Pedregal ha declarado que la Asamblea ha aprobado una «Constitución mejor de lo que podía esperarse, debido a la rapidez de las discusiones y a la falta de preparación parlamentaria de los actuales diputados»

Melquiades Alvarez dijo que «debe esperar a que se publique en la Gaceta el texto de la Constitución para expresar sus opiniones».

Melquiades Alvarez

El diputado católico-agrario Beunza ha manifestado: «Los mayores indicios de la actitud de los católicos agrarios hacia la Constitución es nuestra ausencia durante los períodos finales dedl debate. Desaprobamos la Constitución y esperamos iniciar una campaña revisionista tan pronto como esté aprobada y el Gobierno nos conceda el derecho para emitir libremente nuestras ideas».

Casares Quiroga manifestó: «Debemos ser más optimistas que nunca. Mi opinión es que la Constitución es muy original y muy comprensiva. Todos los partidos deben estar satisfechos de su colaboración en esta gran obra, olvidando los pasados debates apasionados como trivialidades que no van a ninguna parte».

Don Fernando de los Ríos dice que es una Constitución moderna orientada al futuro con leyes fundamentales que transformaron la estructura política y espiritual de España. La Constitución augura profundas transformaciones sociales que son necesarias, dijo.

El ministro Martínez Barrios declaró: «Ahora el futuro gobierno puede completar esta labor, formulando las leyes complementarias que necesita el país.

Jiménez de Asúa presidente de la Comisión constitucional: «Nos hemos superado y sabemos que nuestra compensación será haber servido al país».

Cordero, jefe socialista: «La constitución termina el cacicato de otros tiempos, que no se puede soñar que vuelva a enervar la vida de España».

Companys, jefe de la minoría catalanista: «Está bien. Ahora las leyes complementarias.»

Alcalá Zamora: «Cumpliré sus dictados fielmente de la misma manera que los cumplirán todos los españoles».

Manuel Azaña, jefe del Gobierno: «Hoy es un día memorable para todos. Ahora pueden ustedes convencerse de que tenía razón cuando dije que la Constitución estaría terminada el primero de diciembre»

Julián Besteiro, presidente de la Camara: «Hemos cruzado el Rubicon. España tiene ahora Constitución y todos debemos trabajar para engrandecer la patria. Puede decirse que la República se ha consolidado para siempre.»

Nicolau Dolwer, ministro de Fomento: «Todas nuestras fuerzas se han concentrado en dar a España un Código fundamental. El Gobierno que venga puede atacar ahora con urgencia las leyes complementarias».

Clara Campoamor: «Con la Constitución las mujeres españolas comienzan una nueva vida. Temí en los últimos momentos los esfuerzos para limitarnos los derechos, pero ganamos. Estoy orgullosa. Luche incesantemente hasta que gané para mi sexo la igualdad de derechos con el hombre. ¿Sabrán agradecérmelo las mujeres españolas?

Victoria Kent: «A mi juicio, la Constitución es un modelo de perfección y servirá como fundamento para cambiar la vida en España».

Martínez Barrios

Indalecio Prieto

Victoria Kent

Santiago Casares

Personas designadas por el Gobierno para representarlo ante el Banco de España

MADRID, diciembre 1. AP. El ministro de Hacienda, Indalecio Prieto, ha designado a las siguientes personas para que representen al Estado en la Junta de Gobierno del Banco de España, de acuerdo con la reforma bancaria aprobada recientemente por la Asamblea:

Antonio Flores de Lemus, profesor de Economía Política de la Universidad Central; Agustín Viñuales, profesor de Economía Política de la Universidad de Granada, y Gabriel Franco, profesor de Economía Política de la Universidad de Salamanca

También ha propuesto que el señor Pedro Corominas represente al Congreso en el Comité de Intervención de la Bolsa.

CINCUENTA AGITADORES DE LOS OBREROS FUERON DETENIDOS EN BILBAO

BILBAO, diciembre 1. (AP.)—La Guardia Civil y la policía ha arrestado a veintitrés sindicalistas y comunistas que intentaban agitar a la masa obrera para que continuara la huelga general. El número de los detenidos llega ya a cincuenta.

El gobernador civil, señor Calviño, ha ordenado a la policía que proceda al arresto de todos los agitadores.

LA TELEFONICA PEDIRA APOYO DIPLOMATICO

MADRID, diciembre 1. AP. La Compañía Telefónica Española, que representa una inversión de 70 millones de dollars, ha resultado seriamente afectada con el acuerdo adoptado por el Gobierno concediendo su aprobación a un contrato del trabajo redactado bajo la supervisión del ministerio de Comunicaciones.

El contrato exige un aumento de 16.000.000 de pesetas a siete mil empleados, así como que el el control del personal pase a una Junta de arbitraje compuesta de un funcionario y dos obreros, la que adoptara todas las decisiones pertinentes relacionadas con los cambios de trabajo.

Los altos funcionarios de la Compañía han declarado que el acuerdo del gobierno solamente les deja dos caminos para la protección de sus intereses: apelar a la intervención diplomática por medio del Embajador de los Estados Unidos o negarse a respetar el contrato cuando se ponga en vigor, dejando la responsabilidad al Gobierno.

Louis J. Proctor nos dijo:

«El acuerdo del Gobierno es de aquellos que justifican la protección diplomática, porque la negativa a acatarlo daría peores resultados».

En el caso de que la Compañía se niegue a aceptar el contrato, el Gobierno podría incautarse de las propiedades telefónicas basándose en que se había violado la concesión, dicen los observadores, lo que traería aparejada una lucha legal.

Un concurso para el monumento a V. Blasco Ibáñez

El premio será tan imporatnte que es posible que alcance la suma de un millón de pesetas

VALENCIA, diciembre 1. (ST.)—El alcalde ha expuesto sus propósitos respecto al monumento que ha

Vicente Blasco Ibáñez

de erigirse para perpetuar la memoria del novelista valenciano Vicente Blasco Ibáñez, que se elevará en la plaza de la República, denominada antes del Marqués de Estella.

Para erigirlo se convocará un concurso internacional con un premio muy importante, quizás de un millón de pesetas, logradas mediante suscripción que encabezará el Ayuntamiento con 150.000 pesetas, y a la que es de esperar contribuya el Estado.

Una sociedad cinematográfica se ha ofrecido a filmar por completo, y gratuítamente, el traslado de los restos de Blasco Ibáñez desde Menton a Valencia.

MUERTE DE UN PERIODISTA

MURCIA, diciembre 1. ST. Ha fallecido el director de «Heraldo del Segura», señor Medina Benegas.

El finado fué un batallador periodista. En estos últimos tiempos hizo una intensa campaña en defensa de los riegos de la vega alta del Segura.

SIETE MESES EN LA CARCEL EL DR. ALBIÑANA

El tráfico por la carretera de San Sebastián a Irún está interrumpido por las lluvias

MADRID, diciembre 1.—(AP).—Los periódicos de la derecha protestan hoy contra la prisión del propagandista monárquico, doctor Albiñana, que se encuentra en la cárcel hace ya siete meses, sin que sepa todavía los cargos que se formulan contra él.

Estos periódicos dicen que se trata de algo que no tiene precedentes en España, constituyendo un secuestro.

PROTESTA «EL SOL» CONTRA EL ARANCEL ARGENTINO

MADRID, diciembre 1.—(AP).—El periódico «El Sol» publica hoy un editorial protestando contra el arancel argentino sobre los libros que llegan a dicha República en paquetes con más de cuatro kilogramos de peso.

Dice «El Sol» que se da el caso que los derechos arancelarios son más altos que el valor de los libros. Agrega que España está enviando libros a la Argentina por valor de 30.000.000 de pesetas anuales.

DESBORDADO EL RIO BIDASOA

SAN SEBASTIAN, diciembre 1.—(AP).—El río Bidasoa se ha desbordado inundando la carretera de San Sebastián a Irún, por donde el tráfico ha quedado totalmente interrumpido. Muchas casas sufren enormes desperfectos por causas de la inundación.

Hasta ahora no se han registrado desgracias personales.

La Verdad Sobre el Caso Mata-Hari

Por C. CABAL

EL DOCUMENTO DEL KAISER

Un documento del kaiser...! Pero ¿cómo era posible que se encontrara en la valija suiza un documento del Kaiser al Presidente de Méjico, fuera su trascendencia la que fuera? Acaso alguna astucia diplomática que fracasara inesperadamente...? Acaso...?

No; la explicación es otra: la Wilhehustrasse hallábase sin cable que la pusiera en relación directa con su personal de Méjico, y aun con su correspondiente a las demás Repúblicas hispanas. Así, para hablar con ellas, le resultaba precisa la mediación de Madrid, que ya a su vez comunicaba a Washington—Bernstorff embajador en el entonces—todas las decisiones imperiales para que las mandara a su destino. No era ya, pues, un documento solo el que iba a conocer Francia, de cuantos se escribiesen para América: eran ya todos los que diera el Kaiser, mientras la humanidad se desangrara en un conflicto de mundos. El documento que llevaba entonces la valija de Von Kessler—ya traducido más tarde de la fotografía de Camus daba al ministro de Méjico estas excepcionales instrucciones:

«Tenemos intención de comenzar el primero de febrero una implacable guerra submarina. Procuraremos por los medios todos que los Estados Unidos guarden la neutralidad, y caso de lograrlo hay que ofrecerle una alianza a Méjico. Hagamos la guerra juntos a los Estados Unidos, y firmemos la paz juntos también. La cuestión financiera es cosa nuestra. Cuando se firme la paz, será preciso devolverle a Méjico Nuevo Méjico Texas y Arizona. Los detalles del convenio quedan integramente a su cuidado. Débese prevenir en el instante y con secreto absoluto al Presidente **Carrénzar**, en cuanto que la guerra entre nosotros y los Estados Unidos llegue a su declaración. Y hay que advertir también al Presidente que la guerra submarina hará firmar la paz a los aliados antes que transcurra un mes...»

La firma no era del Kaiser: era la del Ministro en Alemania de Negocios Extranjeros, Zimmermann por el entonces. Una firma secreta, claro está: las cifras—«97—556».

Dieron muchísimos datos de interés capital para la guerra estas fotografías de camus, y demostraron a un tiempo ser de manera evidente, que Margarita Zelle la Mata-Hari, espía oficial francesa, era también, y con audacias sumas espía oficial germánica. Había documentos suyos entre los que llevaba la valija, y era también indiscutible ya que tras algunos informes estaba Gómez Carrillo. Esto advirtió Alejandro en el momento, en un cotejo de informes, y de conversaciones y de datos que sólo a Gómez Carrillo le había sido posible recoger. Su pesadilla se acababa entonces con esta desilusión, cuando en las discusiones anteriores intercalaba su duda toda su buena fe, metida con ella siempre llevaba a la opinión contraria alguna vacilación. Las páginas más fogosas que suscitaron la guerra, himno de grandes fervores y clarinada de arrebatos líricos para las gestas de Francia, eran acaso las suyas. Su nombre guatemalteco fuera en París donde encontrara el oro que le llenaba el blasón mientras que se engarzaban plenamente todas las facultades de su espíritu en las frivolidades de la vida, buscando en ella luminarias de arte que eran como fuegos fatuos. Su corazón y París, y su prestigio, París. El mismo los confundía con toda manifiesta gratitud en el calor de sus crónicas y en la espontaneidad de sus recuerdos, todos se le escapaban en bandadas hacia los años calientes de su bohemia francesa,, que habían sido su nido de gorrión. Su corazón, París, y su memoria, París. Cuando se le acusaba después de esto, de una complicidad casi evidente en los informes de la Mata Hari, la buena fe de Alejandro, amigo suyo y compañero suyo, que le escuchara tan a cada instante su elogio de letanía del espíritu de Francia, hecho de nostalgias todo, y de agradecimientos y de amores, la buena fe de Alejandro ineludiblemente decía así:

—Ah, no, no puede ser...!

No podía ser...

Y los papeles de la Mata-Hari que transportaba la valija suiza, de esto que no podía ser, hacían una indudable realidad. El éxito de Alejandro terminó de este modo en un dolor...

Cuando llegó a Madrid ya le aguardaban. El vigilante que seguía los pasos que daba Gómez Carrillo, le había andado buscando con afán; tenía noticias urgentes que podían resultar transcendentes, y en cuanto le avistó, ya le dió una:

—Hombre, gracias a Dios...! Cómo le fué...?

Y luego, a continuación:

—No sabe usted, Alejandro...? La Mata-Hari se ha marchado a Francia...

PARECE QUE HA PASADO EL PELIGRO EN BILBAO

BILBAO, diciembre 1. (AP.)—Las autoridades creen que la grave situación que había planteado la huelga de los obreros metalúrgicos ha pasado con el regreso al trabajo en las fundiciones de acero de los huelguistas.

Se atribuye la terminación de la huelga a la decisión de los socialistas de no apoyar los planes de comunistas y sindicalistas, que han sido los principales factores de la huelga.

Sin embargo, no obstante reinar aparentemente la paz, las autoridades continúan tomando precauciones.

LOS CATOLICOS AGRARIOS Y OTROS ELEMENTOS PEDIRAN QUE SE REVISE LA CONSTITUCION

Estiman que la expulsión de España de los Padres Jesuitas, el rígido control de las demás Ordenes Religiosas, divorcio sufragio femenino, etc., son una reversión de las tradiciones

MADRID, diciembre 1. (AP.)—Los católicos agrarios y otros elementos de la extrema derecha han comenzado los preparativos para realizar una intensa campaña a favor de la revisión de la Constitución tan pronto como la Cámara, controlada actualmente por una mayoría socialista, termine la aprobación de la Carta fundamental que dispone la expulsión de los Jesuitas, el rígido control de las demás órdenes religiosas, el divorcio, el sufragio femenino y otras características que constituyen una reversión de la tradición española.

Mientras tanto, los republicanos radicales y los socialistas se muestran muy satisfechos creyendo que lo peor de sus labores para reconstruir a España está ya realizado. Los socialistas ven en la rápida terminación de la Constitución indicios de que las demás leyes complementrias estarán terminadas antes de que se registre en el país una reacción contra el control socialista.

La reforma agraria figurará entre las primeras leyes suplementarias que los socialistas intentan llevar a la discusión del Congreso. Sin embargo, los católicos y los agrarios interpretan tales reformas como un ataque a los derechos de propiedad y esperan hacer una fuerte oposición al proyecto.

Durante los próximos días otros asuntos ocuparán la atención de los diputados. Al parecer éstos están dispuestos a dar su voto a Alcalá Zamora para la presidencia de la República. Inmediatamente después Alcalá Zamora deberá decidir, de acuerdo con la nueva Constitución, si el actual gabinete de coalición ha de continuar en el poder o si debe llamar a gobernar a los radicales o a los socialistas.

Mientras tanto, las mujeres españolas son uno de los pocos sectores españoles que han obtenido una completa victoria para su causa. La Constitución concede el divorcio por mutuo disenso o a instancias de parte mediante justa causa. También da a la mujer los mismos derechos electorales que al hombre.

A pesar del júbilo natural que se observa entre las mujeres porque se les ha concedido el sufragio algunos diputados ven ya que esas libertades han de crear dificultades a los republicanos y un cisma en las filas femeninas. Explican que la mayoría de las mujeres son católicas y que el derecho al voto les dará la oportunidad de hacer del catolicismo un elemento importante en las alas derechas.

EN TRES RAZONES SE BASA EL DESCONTENTO QUE REINA ENTRE LOS ESTUDIANTES DE ESPANA

Los estudiantes de Zaragoza, en huelga a causa del castigo impuesto al Rector Royo Villanova, acordaron deponer aquella actitud para que no se les confunda con la gente maleante

ZARAGOZA, diciembre 1. AP. El malestar entre los estudiantes de esta Universidad continúa. No se avienen los alumnos a conformarse con la condena que el Gobierno ha impuesto a su Rector, el señor Royo Villanova, por supuestos cargos de complicidad en una coinspiración monárquica, a la que los propios ministros quitaron importancia.

Sin embargo, en vista de que se han registrado algunos actos impropios de estudiantes, que no han sido realizados por estos, acordaron asistir a las clases para que no les confunda con los alborotadores que asaltaron varias tiendas de comestibles esta mañana.

MADRID, diciembre 1. AP. El Gobierno estudia detenidamente el descontento que se advierte entre los estudiantes de muchas Universidades.

La agitación en la clase estudiantil se basa en tres motivos, que son:

Primero: La reciente medida dictada por el ministro de Instrucción Pública para preparar maestros con manifiesta falta de respeto para los intereses de los normalistas.

Segundo: La amenaza del Gobierno de recortar el período de vacaciones de Navidad, basándose en que el Estado no tiene Religión y que por tanto no debe permitir que los estudiantes celebren el Nacimiento del Mesías.

Tercero: Las diferencias políticas entre los estudiantes católicos y los radicales.

Donde los estudiantes muestran mayor agitación es en las Universidades de Sevilla, Zaragoza, Murcia, Valencia, Cádiz, Valladolid, Granada y Zaragoza, o sea casi todas las españolas.

GALARZA CONFERENCIO CON LA POLICIA FRANCESA

MADRID, diciembre 1. AP. El Director General de Seguridad, señor Angel Galarza, ha regresado a esta capital, después de un viaje de seis días para conferenciar con los funcionarios policíacos del mediodía de Francia.

Declaró a su llegada a esta capital que la policía francesa ayudará a las autoridades españolas a impedir que se fragüen complots anterrpublicanos en la frontera.

Agregó que se propone revisar el sistema policial el año próximo formando dos divisiones, una para la perseguir a los criminales y la otra para la persecución de los enemigos políticos del régimen republicano.

Terminó diciendo que la segunda división tendrá bases en Barcelona, Sevilla y Madrid.

EL PUEBLO DE ALMENDRALEJO, EN BADAJOZ, HA SIDO TEATRO DE SANGRIENTOS SUCESOS AYER

Ante el temor de que se declaren en huelga unos diez mil pescadores de Huelva, patrullas de la Guardia Civil, están recorriendo las calles con el fin de prevenir los desórdenes

BADAJOZ, diciembre 1. (AP.)—Tres guardias civiles resultaron heridos en el pueblo de Almendralejo de esta provincia, donde los trabajadores de las fincas, que se habían declarado en huelga, apedrearon a la fuerza pública cuando esta intentó dispersar a varios grupos de huelguistas que hacían disparos al aire.

La Guardia Civil detuvo a varias de los alborotadores, pero el alcalde dispuso que quedaran en libertad por entender que convenía calmar a la multitud enardecida.

Tan pronto quedaron en libertad los detenidos, sus compañeros los cargaron en hombros y los pasearon por el pueblo, en medio de grandes aclamaciones.

Almendralejo, como resultado del acuerdo conciliador del alcalde, ha estado a merced de los huelguistas.

LAS CALLES DE HUELVA VIGILADAS POR PATRULLAS

HUELVA, diciembre 1. (AP)—Las autoridades han ordenado la vigilancia de las calles de esta ciudad, las cuales están siendo recorridas por gran número de guardias en previsión de una posible huelga por parte de los pescadores

Créese que de realizarse el movimiento de protesta, tomarán parte en él unos diez mil trabajadores.

Los pescadores están descontentos porque el Gobierno les ha cerrado sus centros de reunión, so pretexto de que eran círculos sindicalistas, de acuerdo con la Ley de Defensa de la República.

VEINTICUATRO DETENIDOS POR INCITAR A LA HUELGA

BILBAO, diciembre 1. (AP.)—La policía ha arrestado a veinticuatro personas a quienes el tesorero de la Asociación Comunista, señor Jose Echelancia, ha acusado de incitar a la huelga.

Los huelguistas no han regresado todos a las fundiciones de Baracaldo y Sestao.

LAS MUJERES ESPANOLAS HAN CONSEGUIDO QUE EL SUFRAGIO FEMENINO SEA UNA REALIDAD

El Presidente de la Asamblea, señor Besteiro manifestó que todavía no considera definitivamente aprobados los artículos de la Constitución en los que pueden aún hacerse enmiendas

MADRID, diciembre 1. AP Los diputados realizaron hoy un esfuerzo para completar la nueva Constitución después de un corto pero acalorado debate contra el propósito de cierta parte de la Cámara de modificar la cláusula que concedió el voto a la mujer.

Decidida de una vez para siempre el sufragio femenino en la forma que se había acordado originalmente los diputados trataron de distintas enmiendas relacionadas con los derechos de los españoles que residen en las colonias, así como de una proposición para que todos los sacerdotes de más de cincuenta años de edad reciban una pensión.

Clara Campoamor dirigió el debate en nombre de las mujeres españolas contra la proposición del diputado Peñalva. En los últimos momentos del debate se sumaron a la señorita Campoamor los diputados Balbotín y Baeza, obteniendo el sufragio femenino una importante victoria.

El Presidente de la Cámara, señor Besteiro, anunció que la Asamblea no considera definitivamente aprobados los artículos del proyecto de Constitución, por lo cual todavía pueden hacerse en él las enmiendas que se consideren oportunas. Agregó que la Asamblea debe volver a aprobar el instrumento como un todo, tan pronto como salga de la Comision de estilo que ha de introducir en el ciertas modificaciones en lo que respecta a la redacción de algunas de sus cláusulas.

Se tiene entendido que esa labor será cuestión de varios días.

LAS LEYES SUPLEMENTARIAS SE PREPARARAN POR EL NUEVO GOBIERNO

MADRID, diciembre 1. AP. Después de una larga discusión política, el consejo de ministros ha anunciado que la Asamblea Constituyente determinará el número de leyes suplementarias que desea dejar aprobado.

Parece haberse acordado que la naturaleza de tales leyes se decidirá por el nuevo gabinete que se forme después de la elección de Presidnte constitucional de la República.

El Gobierno ha decidido reorganizar el Patronato Nacional del Turismo reduciendo las gastos del mismo. También acordó aumentar las tarifas de los fletes en los ferrocarriles un tres por ciento, dedicando el aumento a mejorar los sueldos de los empleados subalternos de las Compañías. Explica el Gobierno que los ferroviarios piden un aumento general de los sueldos que es exorbitante, debido a que la actual crisis económica impide atender debidamente las peticiones de los trabajadores. El Gobierno estima que los ferroviarios deben conformarse con lo que produzca el tres por ciento de aumento en los fletes hasta tanto mejore la situación.

LOS SUSCRIPTORES *del interior....*

1832 recibirán sus respectivos bonos por mediación del agente de su localidad.

A los suscriptores directos, previo pago de sus respectivas cuotas, les serán remitidos los bonos por correo.

1932

VEA LAS BASES DEL CONCURSO EN LA PAGINA 8 DE ESTA EDICION

M.E.C.D. 2016

MAX SCHMELING ES EL UNICO CAMPEON QUE NO TOMA EN SERIO LOS CONTRATOS

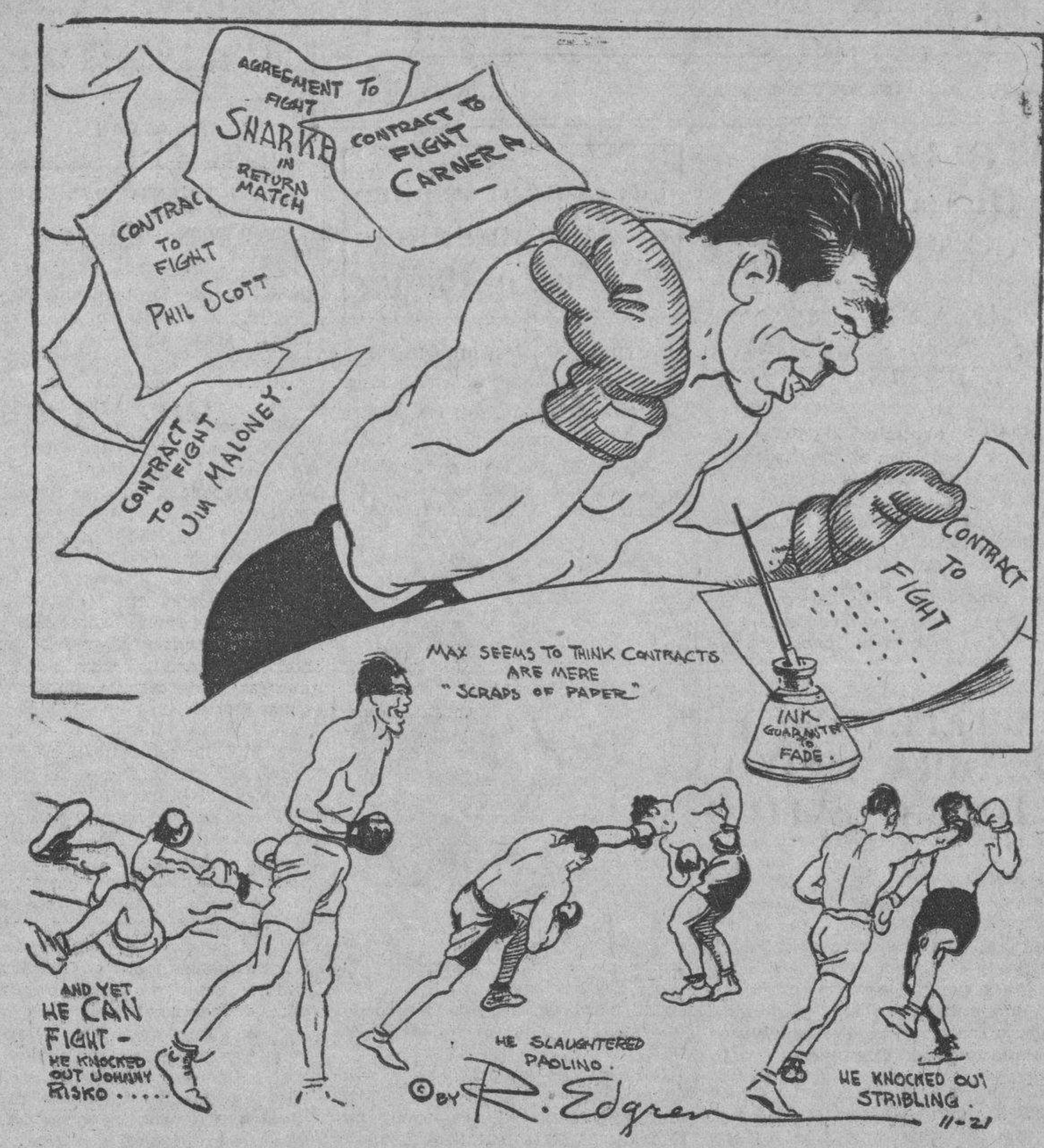

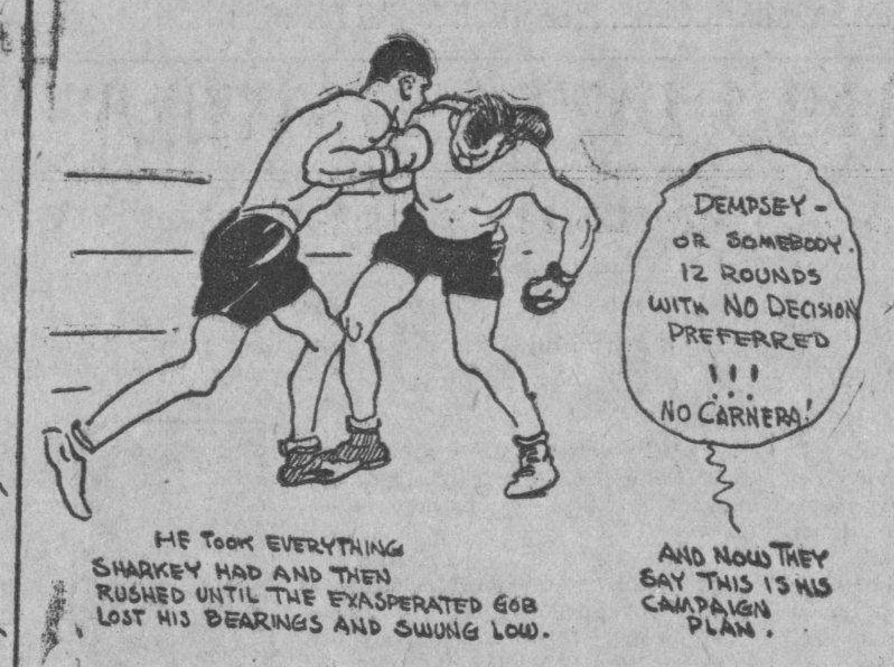

Max Schmeling no toma nunca en serio los contrarios, ni sabe nadie todavía quién será el próximo contendiente del alemán Schmeling; pero, sea quien fuere, puede asegurarse que Max sabrá arreglárselas de manera que la corona siga perteneciendo a Alemania. Max ha hecho frente ya a los mejores pesos completos y a todos les ha hecho morder el polvo de la derrota. Primero peleó con Johnny Risko y lo paró de cabeza en pocos rounds. Más tarde dió cuenta de Uzcudun, luego noqueó a Malone, a Stribling, y resistió valientemente las acometidas de Sharkey hasta que éste le pegó de foul. Sólo le faltan Carnera y Jack Dempsey, y cabe preguntar: ¿por que no ha de barrer también con esa pareja?

MAX SCHEMELING, el flamante campeón mundial, me tiene perplejo. De los muchos que he visto en acción, él ha sido el único verdadero champion que no ha tomado en consideración los contratos de pelea. A Max le cabe la gloria de ser el primer pugilista que evade combates con contrarios pocos difíciles de vencer. Conforme a lo que acabamos de decir a cualquiera se le podría imaginar un Max Schmeling pintado de una vena amarilla tan ancha como el mismo Broadway, pero sabemos que es ridículo pensar de esa manera. El ha demostrado en el ring ser otra cosa.

Muchos campeones ha habido que han respetado solemnemente promesas verbales y las han sabido cumplir como solo ellos eran capaces de hacerlo. Sin embargo, se cuenta de algunos que no se han avenido a pelear después de firmados sus contratos y que han terminado por abandonar la Unión para evitarse las complicaciones que tales cosas les pudieran traer. Max Schmeling ha sido uno de los que ha obrado de esa manera. De Max se puede decir que es un «hombrecito» en toda la extensión de la palabra, pero que vale cualquier cosa cuando de concertar una pelea se trata. E spor eso por lo que no tiene la popularidad que debiera y a menos que no cambie esos procedimientos, el hulano no tendrá las simpatías, que a pesar de todo, en el ring se sabe captar merced al poder de sus puños. Se muy bien que algunos dirán: después de todo, esa no es una falta de Max, lo que sucede es que sus managers son «hombres de negocio».

Observando toda esta maraña se me ocurre pensar en los tiempos de antes. A mí me gustaría conocer el manager que hubiera podido haber inducido a John L. Sullivan, Bob Fitzsimmons, Jim Jeffries, Jim Corbett Jack Dempsey o a cualquiera de esos héroes del ring de otros días, a esquivar un encuentro. Un manager que hubiera tenido los nervios lo suficientemente tranquilos para hacer turbias proposiciones a cualquiera de los mencionados, hubiera corrido, seguramente, grave peligro. Todo esto significa, que hay cierta diferencia entre los apuntados y el gracil Max, en lo que a carácter se refiere, pero ello no es óbice para que el alemán sea tan temible como cualquiera de ellos, cuando se dispone a pelear. Jim Jeffries tenía una idea muy elevada de su palabra. A ese respecto era muy vanidoso y la respetaba como a algo sagrado. En cierta ocasión Tex Richard me dijo: Yo creo más en la palabra de Jim Jeffries que en el contrato de cualquier hombre. Tex pudo decir lo mismo de Dempsey, Fitzsimmons, Burns, Sullivan y muchos otros. Pero aquellos eran otros tiempos en los que boxear no era exclusivamente un negocio.

LO QUE LE OCURRIO A UN MANAGER ALEMAN

La carrera pugilística de Max Schmeling, se ha caracterizado por sus excentricidades. Lo mismo antes de su coronación que después de ella, el consistente alemán se ha hecho merecedor de más de un acrísimo comentario.

Max vino a los Estados Unidos como pudo haber venido cualquier otro ciudadano. En sus primicias se nos presentó como un «heavyweight alemán» y como tal lo consideramos, ya que ninguno de sus antecesores pudo hacernos pensar en las buenas condiciones del muchacho. Ese fué el motivo por el cual le fuera a sus managers tan ardua la labor de hacer llamar sobre él la atención. En ese desalentador estado se encontraba Max, cuando se supo de su victoria sobre Joe Monte. Esto le produjo algún cartel y una bolsa bastante reducida. Monte, aun que no había pasado de ser un preliminarista, era considerado como un fornido heavy de brillante porvenir. Fué algún tiempo después cuando nos enteramos de la derrota de Joe Sekira, su vencedor...Max Schmeling. Sekira era un light heavy muy hábil, cuyo cartel lo había formado a costa de los mejorcitos de su peso. Ya entonces empezó a sonar el nombre de Schmeling. En tanto que, los managers neoyorkinos atraidos por las resonantes victorias del muchacho, formaron lo que pudiéramos llamar una «piña» y el manager alemán, inexperto de los extraños manejos de aquella camarilla, fué destituido.

Hemos dicho que ya Schmeling era conocido, pero lo que le dió un impulso que resultó decisivo fué su victoria sobre Johnny Risko. Esto resultó una proeza.

Risko, el «destroyer»—como se le conocía entonces—había propinado una soberana paliza a Jack Sharkey y a un gran número de púgiles a quienes se les consideraba como legítimos aspirantes al título.

Todos recordarán que fué Johnny Risko quien estropeó los planes de Sharkey, cuando este era considerado por Tex Richard como el lógico aspirante a la corona de los heavies.

SE HABLA DE MALONEY Y DE SCOTT

Fué poco después de su sensacional victoria sobre Risko, cuando Schmeling estampó su firma al pie de un contrato que lo obligaba a enfrentarse a Jim Maloney, de Boston. Maloney ha sido uno de los púgiles más honrados que han escalado un ring.

Así las cosas, una tarde nos enteramos de la partida de Max Schmeling. Se había embarcado para su tierra. Esta fué la primera vez que Max dejaba incumplido un contrato. No se supo de su retorno por largo tiempo, pero un buen día nos sorprendió la noticia del bout Paulino-Schmeling. Se trataba de un festival benéfico, del Fondo de la Leche. Max, aunque impedido de boxear en el Estado de New York, merced a la suspensión que se ganó al rehusar enfrentarse a Maloney, pretendía celebrar la fiesta en ese sitio, por fin, a alguien se le ocurrió sacar a relucir la finalidad del encuentro y la Comisión levantó la suspensión.

Es de todos conocido el resultado de ese encuentro. El hulano hizo gala aquella noche de una habilidad de la que muchos dudaban.

Después de su brillante perfomance, Max emprendió una productiva «tournee» de exhibiciones por distintos lugares del interior.

Por ese entonces surgía amenazadora la figura arrogante de Phil Scott, el heavyweight inglés. Scott fué matcheado con Schmeling. El galo era considerado como boxer de estilo impecabl,e era temible. La idea de que Scott batiría a Schmeling predominaba. Surgió lo inesperado. Schmeling, defraudando hasta a sus más íntimos amigos, partía suevamente para Alemania

Y así esquivó un nuevo match. Tal hecho produjo pésima impresión La crítica se mostró implacable, el nombre de Max era pronunciado despectivamente. Algún tiempo después, Schmeling volvía a los Estados Unidos. Nada había que lo obligara a enfrentarse a Phil Scott, que mientras tanto había sido eliminado por Jack Scharkey. Se pensó en un posible bout Sharkey-Schmeling. A ese match se le dió una publicidad fantástica, hasta se dijo que era un «negocio por el Campeonato del Mundo».

El trabajo que tenía que realizar Schmeling no era tan fácil como el efectuado frente a Paulino Desde que comenzó el primer round, Sharkey golpeó a su antojo la cabeza de Max y en el segundo y tercer asalto se vió a Jack cargar despiadadamente contra la cara de Schmeling. Pero esa parte del cuerpo es de hierro en el alemán. Recibió cuanto se le enviaba y aseguramos que se mantenía tan fuerte como al principio. En el cuarto round Schmeling se soltó, comenzó a pelear, amarraba a Sharkey y le hacía fallar sus mejores golpes. Jack perdió pronto la paciencia y en un furioso arranque dió un golpe bajo. Perdió, desde luego, la pelea.

Poco tiempo después de celebrado ese encuentro, la Comisión de Boxeo de New York, demandaba de Max Schmeling una nueva oportunidad para Sharkey. Debía de discutirse la faja de nuevo. Todo quedó convenido, pero... Schmeling retornó a Alemania. Otra prolongada ausencia. Pelearía con Sharkey cuando terminara sus vacaciones. No lo hizo. Y otra vez más dió motivos para que se hablara de él en tono poco amistoso. La Comisión de Boxeo de New York, le retiró definitivamente el permiso. De aquí su posterior encuentro con Young Stribling en Cleveland. En donde el europeo demostró poseer la habilidad genuina de un campeón al vencer al de Georgia por knock out en el décimo quinto round. Max Schmeling lució «grande» esa noche.

Antes de ese bout. Schmeling se había comprometido a celebrar otro contra Primo Carnera, pero Max se apresuró por salir de Ohio, tomó camino de New York y optó finalmente por separar pasaje en el primer trasatlántico que lo había de llevar nuevamente a su vieja Alemania. Era de esperar, rápidamente se propaló la noticia, «está evitando a Primo», decían. Yo tuve la oportunidad de ver personalmente a Schmeling antes de su partida y me cupo la suerte de poder charlar un momento con él. Puedo garantizar que se encontraba perfectamente bien de salud, solo su ojo izquierdo estaba ligeramente hinchado y algo marcado, esto era como un «souvenir» de su combate con Stribling. Me aseguró que solo se ausentaría por dos semanas. Iba a visitar a su anciana madre, aún convaleciente de penosa dolencia, pero estaría pronto de vuelta para vérselas frente a Carnera. Si él iba a boxear con Carnera...

Naturalmente, no lo hizo. Y otro contrato se convirtió en «papel mojado».

Fueron numerosas las noticias que se recibieron de Alemania, el pobre Max sufría aún del ojo lastimado por Stribling, las certificaciones de eminentes médicos alemanes así lo hacían constar. De esa manera fué como se quedó por Europa dando exhibiciones de box.

Ahora Max está nuevamente entre nosotros. Sus amigos dicen que el contrato para la pelea con Carnera expiró al finalizar el día 30 de Septiembre, en cuya fecha se encontraba aún padeciendo de la lesión ya apuntada y ahora, aseguran, Herr Max no le verá la cara a Primo.

Aún en la memoria de todos el resultado del bout Carnera-Sharkey, en el que demostró Sharkey de una manera precisa que es un mito lo del gigante de la fábula. Carnera causó mala impresión. Se transformó en algo parecido a un «punching bag». Schmeling erró la oportunidad que supo aprovechar Sharkey.

Se dice ahora que el teutón prefiere dar algunas exhibiciones durante el invierno en espera de un bout con Jack Dempsey el próximo Junio. Los amigos de Schmeling pretenden que ese choque se celebre en New York o en California, por las perspectivas de que se allanen las dificultades surgidas en la primera de las ciudades indicadas, parecen muy borrosas y casi podemos expresarnos lo mismo en lo que a California respecta.

Las rígidas reglas de la Comisión de Boxeo de California, parecen detener de una manera segura las pretensiones del caprichoso alemán.

(Versión al castellano por **Humberto PI MUÑOZ**).

(Correspondencia especial para DIARIO DE LA MARINA, por «Bob» Edgren).
NUEVA YORK, Noviembre 28.

EL TEAM DE BASKET DE YALE NO PUEDE CONTAR CON SU CAPITAN BOOTH

NEW HAVEN, Conn., diciembre 1. (UP.)—Estando Albie Booth completamente fuera de juego por tiempo indefinido, el team de basket ball de la Universidad de Yale tendrá que trabajar sin su capitán y forward, estrella por toda la campaña

La pérdida de Booth es la segunda de importancia que experimenta Yale durante 1931, pues en el verano pasado perdió los servicios de Ned Warren, capitán y primera base del equipo de baseball

FUERTE-ENGORDA
OXOIDE
1 copa de 100 c.c.-½ lb. CARNE FRESCA
Alimenta sin cansar su ESTÓMAGO
Sabroso - Aromático
EXIJA LEGITIMO OXOIDE
Varias veces al día
Jugo carne de 97% Extracto concentrado al 25%
PREPARADO POR
DROGUERIA "SARRÁ"
LA MAYOR
COMPLETOS en la Droguería Sarrá.

El Bout de Singer y Kid Chocolate Será a 15 Rounds

NEW YORK, diciembre 1. (UP) El match de Kid Chocolate y Al Singer, ambos pesos ligeros, anunciado para él 11 de diciembre será a 15 rounds, según ha anunciado hoy la Corporación del Madison Square Garden.

Los dos contendientes se han comprometido hacer el peso de 134 libras.

MRS. HELEN WILLS EN MATCHS DE EXHIBICION EN EL LEJANO ORIENTE

SHANGHAI, diciembre 1.—(AP)—Mrs. Helen Wills, que se encuentra visitando el lejano Oriente con su esposo, llegó hoy a Shanghai procedente del Japón para una visita de diez días. Durante ese tiempo. Mrs Wills Moody se enfrentará con las mejores jugadores de Shanghai en partidos de exhibición

TOPICOS FUTBOLISTICOS
NOTICIAS Y COMENTARIOS

"EL LIBRO DE PETER"

ESTE año, como los anteriores, saldrá el «Libro de Peter», no importa que el fútbol esté dividido y que la situación esté de chivo cojo. Siempre habrá algún aficionado curioso que gustará conservar la colección de esos libros, en los que se registran todas las actividades balompédicas del año en Cuba, y no hemos de ser nosotros los que rompamos la norma de dar al balompedismo cubano lo que muy pocos países tienen: Una publicación que sea el reflejo fiel de todas las actividades balompédicas. Desde luego que habrá un paréntesis, pues el libro, lo aseguramos, a partir del rompimiento de relaciones, ignorará la serie de actitudes y de resoluciones descabelladas que se sucedieron. «El Libro de Peter», modestia a un lado, es una publicación que se hizo para prestigiar el futbolismo cubano y no puede registrar en sus páginas más que las cosas que efectivamente lleguen a ese fin.

Registrará, pues, en sus páginas, en primer lugar, el Reglamento del Juego. Hasta ahora no se había publicado más que por dos Federeciones, aquella regional que presidió hace muchos años el amigo Guillermo Pérez, el hermano de Alvaro, más conocido por los viejos aficionados por «Fermín de Iruña», el primer cronista de balompié que tuvo el DIARIO DE LA MARINA, y por la Asociación de Foot Ball de la República de Cuba. Pero tanto uno como otro Reglamento no han ido acompañados más que por gráficos de los offsides, y eso, a la verdad, es poco aliciente para llamar la atencón de los aficionados.

«El Libro de Peter», además de recoger en sus páginas el Reglamento del Juego, con un gráfico del terreno del juego, tendrá en sus páginas una información completa del Campeonato Nacional. En sus páginas encontrarán los aficionados una crónica de cada uno de los quince partidos celebrados por el Deportivo Centro Gallego, que fué el equipo que conquistó ese galardón, y las crónicas, que tendrán todos los detalles, incluso alineaciones, aparecerán con los clisés de todos los jugadores que desfilaron por ese equipo.

Completará esa información un estado demostrativo de los resultados de cada uno de los juegos celebrados y finalmente un curioso estado en el que se detallan los goals marcados en el Campeonato, especificándose los jugadores que los metieron y a los goalkeepers que se le anotaron.

Aparecerá también una relación de la jira del Fortuna por tierras centroamericanas que debió aparecer en el número del año pasado, pero por haber demorado su informe el alto mando fortunista, no pudo aparecer en el número de 1930.

También habrá una información detallada con un estado final del Campeonato, de la justa de Segunda Categoría, en la cual venció el Santander. Y un capítulo dedicado a las seris inter-clubs de los teams cubanos contra los equipos extranjeros que este año nos han visitado.

¿Y de España, hay algo? ¡Cómo no! En primer lugar se detallan los partidos internacionales jugados por España y en segundo término, algo del Campeonato con una crónica de la final de esa justa entre el Betis, de Sevilla y el Athletic de Bilbao.

Hay algo más aún: Una relación del desarrollo del torneo por la Copa Omega con las alineaciones de todos los partidos jugados por Juventud Asturiana, ganador de ese magnífico trofeo.

Vaya, pues, si usted es amante del fútbol y gusta estar bien documentado, hacer su pedido con tiempo a Pedro Fernández Alonso, a Fomento 32, para que no se vaya a quedar sin él, por demorarse en el pedido. Si se desea además las ediciones de los años de 1928, 1929 y 1930, puede también solicitarlo enviando el importe de veinte centavos por cada ejemplar en sellos de Correos o en giro postal.

Alguna vez teníamos que hablar de nosotros. Que toda la vida no nos la vamos a pasar hablando de los demás. ¡Qué caray!

Fortunate Youth, la Estrella de Friedlein Hizo Su Llegada de Mariland Ayer por la Mañana

El devastador Mr. Codd vuelve a la carga contra Charley Kaelker trayendo su cincel demoledor, el gran Foundation Stone. La cuadra de Frank Kearns se reforzó con la llegada de varios pur sangs, capitaneados por el potro John F. Las primeras prácticas oficiales de la temporada con los tiempos sorprendentes de Fifia y el popular Fairyman

(Por «SALVATOR»)

Otro embarque de consideración hizo su llegada en la mañana de ayer al desviadero del Havana American Jockey Club con un elemento equino selecto en grado sumo, representativo de la calidad de los ejemplares que este año han de competir por el medio millón de pesos que ofrece el bello Hipódromo de Marianao.

Los esfuerzos que en pos de la temporada han realizado en distintos sectores del país americano Jim Milton, Sidney Bender y el doctor Ashe, no han sido estériles, y realmente a diferencia de lo que sucedía en años anteriores, brillarán por su total ausencia los lisiados que eran traidos para tener un motivo adicional para solicitar un puesto en la mutua.

Tres carros palacios fueron los llegados en la tarde de ayer, volviendo como cabecilla del movimiento nada menos que el célebre P. B. Coddy, cuyos golpes con Faundation Stone y Lew Black aún hacen brotar mas de una gota de sudor en la ancha frente de Charley Kaelker.

«¡MUCHO VIEJO!»

Fortunate Youth, el gran potro adquirido por Mr. Friedlein en la suma de Cinco Mil Pesos, es la estrella del conjunto llegado, y toda vez que su fama ha trascendido a nosotros y se sabe las intenciones que tiene su propietario de ganar con él un gran número de stakers, pronto fue rodeado el hijo de Lucky Hour y Mollie King por muchos fanáticos locales que admiraban las magníficas proporciones de la estrella del popular comerciante cubo-americano.

Para darle a la presente crónica las proporciones que exige el metro, nos dejaremos de mas floreos, yendo al grano para consignar el nombre de los ejemplares llegados, lo cual permitirá a Sergio Macias y Gustavito López Munoz acabar de redondear los libros para ganar dinero y apuestas que vienen confeccionando.

Uncle Sam, Minus One, Hopnone el desconocido McWiggle y el siempre peligroso ejemplar de distancia larga, Foundation Stone, integran la línea de combate del agresivo Mr. Codd.

«UN REFUERZO»

Frank J. Kearns, que ya tiene varios purg sangs en esta, engrosó la cuadra de White a su cuidado con el potro irlandés Athol, el magnífico John F., el consistente Black and Blue, y dos incógnitas para la plebe, Westys Fox y Westys Lady.

Excursión forma todo el refuerzo llegado a Fred Byers; al propio tiempo que Bad Axe es el que viene para acabar de componer el establo de Hymie Neustteter.

A Snider viene con caballos de alto voltaje en Doc, Gully Jumper y un desconocido, que responde por el nombre de Sultry, y el socio Janny Cremens no ha querido quedarse corto en asuntos de alto voltaje, trayendo a Bunisel, Rush y Princess Henry, Torrito, que pronto se hará popular por su nombre castellano, viene en compañía del viejo Cressbones, figurando ambos en la cuadra de Larry Sessy.

«NO ES GUSTAVO»

Mrs. J. Volmer, que no tiene parentesco alguno con el campeón nacional de tennis, trae nada menos que un sexteto compuesto por Golden Play, Rocky Point, Dea, In Command, General Court y Carming Emma.

El millonario W. R. Coe, no ha mandado caballos para portar sus sedas, pero vienen ejemplares de su cría en el establo de Paul Strum siendo sus nombres Pelycron y Sweepingly, los cuales con West Point y Dawn Patrol, integran el cuarteto de esta cuadra.

Disaproved es la esperanza única de Johnny Yerian, como Ma Sun le es de R. Rites.

Otra cuadra fuerte es la del canadiense F. Brant, que trae al peligroso Eil Weir, San Preste, Maid of Henor, Rainbow Dance y Winter Play; viniendo en el mismo carro palacio el popular Era y Sister Lillie, consignados al italiano Pablo Catalane.

El completo de los llegados se redondea con el magnífico Try Some de W. Emmerson; Baked Alaska, de Larry Silvers; Outbound de O. L. Foster, que es una cosa algo seria, y un ejemplar misterioso traido de Inglaterra cuyo nombre no fue posible obtener por venir muy tapado por sus entrenadores.

«TRABAJOS MATUTINOS»

A continuación damos las primeras prácticas oficialmente cronometradas del meeting, por lo que podrán ver la veloz Fifi de Gonzalez Bavastro y el formidable Fairman de tan ilustre prosapia, se encuentran afilados como navajas para empezar a pelear en cuanto se eleve el telón escénico.

TRABAJOS O WORKOUTS realizados durante el día 1 de Diciembre de 1931.

Fifia 1.16 3/5. Princess Isabel 52. Keswick 55. Water Port 56. Lang 42 Lucie 42. Ballot Girl 109 Little Turtle 42. Wentz 42. Fair Vagary 44. Fairyman 39. Jack Collins 44. Burning Up 56. Bather 1.09. Crash 40. Crushed Stone 52. Hedge Ray 41. Hogans Dance 55. Merry Windsor 42. Monkey Shine 56. My Last Honey 52 2/5. Dental Cream 109. Herb Ashby 106. 2/5. Ruth Marie 104 4/5. Roberta L 43. Pals Meadows 1.09. Domina 1.06 2/5. Stylish Mack 1.07 1/5 Sweep Net 53. Singing Kid 39. Si Relief 55. Essie 56 1/5. Unstained 40 2/5. Over Shady 1.09. Our Nan 42. Tamerlane 1.21. Swarn 1.07 1/5. My Beauty 39.

JOHNNY LAYTON Y BENNIE ALLEN VENCIERON EN SUS MATCHS DEL CAMPEONATO

FILADELFIA, Pa., diciembre 1.—(AP).—Dos ex-campeones, Johnny Layton y Bennie Allen, ganaron sus matches del campeonato mundial de piña que se está jugando aquí. Layton venció a Marcel Camp, 125 por 117 en 15 innings, en tanto que Allen dispuso de Andrew Ponzi, 125 por 104 en 12.

Aunque vencido, Camp logró la tacada más grande de la noche, al colocar 36 bolas en el noveno inning. Layton y Allen tuvieron tacadas de 29 y Ponzi una de 23.

Allen fué campeón del mundo en 1912, 13 y 14 considerado entonces el «niño prodigio» y Layton fué campeón después de 1920.

Corte este
RESFRIADO
antes que se arraigue y se haga doblemente difícil su curación. Tome ahora sin demora, el remedio de probada eficacia, el
Laxativo
BROMO QUININA
con el nombre de E. W. Grove en la cajita

Ante Todos los Saletas Se Peloteó la Noche de Ayer en Habana Madrid

Dos grandes decenas del prólogo, que ganaron Constante y Buendía Menor. Salvador y Echanique quedaron en 28. El estelar salió vulgar. Lo ganaron pronto y bien Iturrino y Buendía Mayor. Un gran partido con empate en la trágica fué el final

ESTELAR PARA HOY: OLAVEAGA-EPIFANIO CONTRA SARMIENTO Y GARATE

Y a la hora horada en que se cantaba lo de «siboney si no vienes me moriré de amor» entramos nosotros en el cuco frontón de Varela y Victor Muñoz. Los dos inmortales cuyos nombres imperecederos forman la esquina de la Casita-criolla. Con nosotros penetró el delirante e impenitente fanatismo, como siempre, cantando el himno de sus entusiasmos. Y como martes abundaban los salaos saletas, que ya le han perdido el terror que antes tenían a la fatalidad del martes y sí comarca.

De manera uqe ante el lleno siempre propicio a emocionarse con la picardía de la señorita de Pamplona, a través de su columpio cruel y trágico y teniendo saletas a la derecha, en el centro, a la izquierda y a la derecha, en lo alto y en lo bajo, se inició aquello que es lo mismo de hace veinte y pico largo de años, lo de todos los días a la misma hora; el peloteo y en el peloteo el caos caótico de los chalecos.

Disputaron el de «arriba el telón» los blancos, Constante y Buendía menor, contra los azules, Salvador y Echanique. Y los cuatro nenes, en verdad que se zurraron el cuero muy rudamente completando un par de decenas de las sobresaltantes, con empates de los que ahogan en los tantos de cuatro, doce, diecinueve y veinte. No más. Cierran con dos tandas que nos suspendieron el habla; pues si lo ganaron los blancos los azuloides se quedaron en la temible de veintiocho. Jóvenes, que tenemos corazón. Boletos a $2.60.

Chupamos y hasta tragamos de la primera quiniela; sencilla de Ibarlucea, que pagó con $5.00 y combinada de Ibarlucea y de Pascau, que pagaron con $20.00. Tantas gracias, graciosos.

Y naturalmente con la tranquilitate de todo el que cobra, entramos en la bronca del fenomenal, que disputaban los blancos, Vallejo y Florentino, y los azules Iturrino y Buendía mayor. Y en total nada y no te ahogues, y nada entre un par de platos soperos; esto es que después de dos empates, serie de infelices, lo ganaron toseguio toseguio los dos azules, sencillamente, porque lo pelotearon como los prohombres y los azules, que estaban ayer la mar de enanos, pues se quedaron en veintitres. Nada que nos pusieron la careta más alongada que una longaniza kilométrica y asturiana. Boletos a $1.80.

Por no tragar seguido seguidamente, que es muy malo para la digestión, no nos metimos en los laberintos de la segunda quiniela; que se llevó Guesala, pagando con $4.20 y combinada de Guesala y de Florentino, que pagaron con $20.00. Que les aproveche a los dos. Quedamos como «buchiplumas».

Y buchiplumas y todo le entramos al final, cierre de la función, que fué lo único vibrante y grande y sobresaltante de la noche, el cierre entre los blancos Pascau e Ibarlucea y los azules, Guillermo y Labat mayor. Hora de grande y rudo peloteo, que las dos parejas pelotearon con bravura parigual, empatándolo en varios tantos de las tres decenas, con ovaciones, llegando a la misma hora iguales y arrogantes al empate trágico. Gran ovación. Lo ganaron los blancos Boletos a $1.80.

Se acabó lo que se daba hasta hoy miércoles elegantón.

Don FERNANDO.

PROGRAMA OFICIAL

A las 8 y 45 p. m.
Primer partido a 30 tantos.
Pastrana y Montes mayor, blancos, contra Ozquila y Azpeitia, azules.
A sacar blancos del cuadro 14 y medio y azules del 14.
Primera quiniela a 6 tantos.
A sacar del cuadro 14.
White Pastrana; Blue Montes mayor; Red Ozquila; Green Pascau; Yellow Azpeitia; Lavender Vallejo.
Segundo partido a 30 tantos.
Olaveaga y Epifanio blancos, contra Sarmiento y Gárate azules.
A sacar ambos del cuadro 14 y medio.
Segunda quiniela a 6 tantos.
A sacar del cuadro 14.
White Sarmiento; Blue Olaveaga; Red Labat menor; Green Ugalde; Yellow Gárate; Lavender Epifanio.
Tercer partido a 30 tantos.
Pascau y Buendía mayor blancos, contra Vallejo y Labat mayor azules.
A sacar blancos del cuadro 14 y azules del 14 y medio.

LOS TENNISTAS ALEMANES VENCIERON EN SINGLES CONTRA LOS CHILENOS

VIÑA DEL MAR, Chile, diciembre 1. (AP) Irmard Rost y Cilly Aussem, de Alemania, ganaron hoy los partidos de singles del encuentro internacional que están celebrando con Chile aquí. Fraulein Rost derrotó a Ana Lizana, 6-1, 6-1 y Frauleon Aussem a Loreto Lizana, 6-0 6-0.

En los dobles mixtos, Egon Scchonherr y Fraulein Rost derrotaron a Guillermo Condom y Fraulein Aussem, 6-4.

ALBIE BOOTH INGRESARA HOY EN UN SANATORIO ESPECIAL DE TUBERCULOSOS

NEW HAVEN, Conn., diciembre 1. —(AP).—Habiendo terminado casi completamente su carrera como alumno de Yale, Albie Booth, estrella del equipo de futbol de la Universidad ingresará mañana en un sanatorio especial para tuberculosos que hay en Wallingford, cerca de esta localidad.

Aunque los médicos se empeñan en asegurar que el pequeño jugador no padece de tuberculosis, entienden que un descanso prolongado le sería de mucho provecho. Booth ha venido padeciendo de pleuresía en los últimos tiempos.

Especiales EVA
La palabra "ESPECIALES" no es simplemente una marca industrial como tantas otras. Es el símbolo de una mezcla afortunada del mejor tabaco de TRINIDAD y el de las vegas mas famosas de Vuelta Abajo.
Pagamos mas por el tabaco de calidad; eso es todo.
5 Ctvs.
PAPEL ARROZ
EVA
Especiales
CALIDAD EXTRA
TRINIDAD INDUSTRIAL
S.A.

M.E.C.D. 2016

PINCHO Y LA COLONIA CUBANA DE NEW YORK MUY DISGUSTADOS CON LO OCURRIDO A CHOCOLATE

Tratemos de Algo

ME enteré ayer, en buena fuente, que los cinco mil pesos que se daban por seguros para aliviar la precaria situación económica del Campeonato Nacional de Base Ball que se está jugando "heroicamente" en los terrenos de Almendares y Regla Park, se encuentran en el "pico del aura". Se hacen fuertes gestiones para conseguirlos, por lo menos tres mil pesos de la Comisión de Turismo, pero es el caso que este organismo que preside el señor Tirso Mesa no tiene fondos disponibles para tan noble como justo empeño. Sin la protección adecuada de los fanáticos a los matches que de manera tan brillante se están celebrando y ahora sin la esperada ayuda de los elementos oficiales, se perderán en el vacío tantos esfuerzos como realizan nuestros players, dignos por todos conceptos de mejor suerte.

En días pasados llamaba la atención a aquellas personas encariñadas con el Emperador de los sports para que prestaran su calor al actual premio invernal que integran tres clubs, formados todos por jugadores del patio, y hoy vuelvo a repetir el campanazo diciéndoles que se fijen bien en la clase de base ball que se les ofrece tres veces a la semana en los grounds almendarinos y una en el Regla Park, tan bueno, si no superior al de la clase A. A. de las ligas americanas.

Nuestros jugadores profesionales visten el uniforme para dedefenderlo con todo empeño, como si les aguardara un montón de mantecosos al término de cada match. No puede haber mayor deseo de quedar bien, de lucir, que el que muestran las tres novenas que compiten en el campeonato. Si este champion llegara a quebrar, como les ha pasado a otros por falta de protección del público, habría que poner un gran letrero y por largo tiempo, en las puertas de Almendares, que dijera "Se alquila".

José A. López, corresponsal de este DIARIO en Punta Brava, me remite la siguiente nota, para que la dé a conocer a los lectores que se interesan por los sports amateurs: Punta Brava, noviembre 28. Alejo Valdés, el joven lanzador del club Artesanos y una de las mejores promesas del base ball amateur, hállase desde hace tiempo, padeciendo de cruenta enfermedad que va a acabando con su vida. Pedimos a los cronistas de sports, así como el doctor Gregorio (Goyito) Guas, se acuerden de Alejo Valdés y hagan algo en su favor, que de hacerse a tiempo él lo ha de agradecer y también el base ball amateur, en cuyo campo aun puede espigar muchas glorias".

Traslado lo que antecede a la Liga General de Base Ball para que organice un match, antes o después de terminada la serie cuadrangular que se está celebrando en los grounds del Vedado Tennis Club, pues no puede presentarse otra oportunidad como esta que más requiera un pronto y eficaz auxilio del citado organismo y de todos los fanáticos. El Círculo de Artesanos ha de realizar, por su parte, esfuerzo análogo, una vez que Goyito se entere del caso de su pitcher estrella. Alejo Valdés lo necesita y se lo merece. Y cuanto antes se haga será mejor, pues la enfermedad y la indigencia no tienen por norma la paciencia.

Probablemente embarcará hoy rumbo a Nueva York el doctor Enrique Llansó, secretario del Habana Yacht Club y persona muy conocida y estimada en nuestros círculos sociales y deportivos más exclusivos. El doctor Llansó va en busca de frío, de una temperatura que no lo haga sudar la gota gorda, pues el verano lo ha puesto groggy.

Además del frío, y esto tal vez sea lo más importante de lo que va en pos el famoso lobo yatista, espera encontrar el joven Enrique unas semanas de descanso en uno de los bellos hotelitos de las montañas Aridondack. Al doctor Llansó acompaña su señor padre y a ambos deseo el más completo logro de sus propósitos.

Los trabajos para terminar las canchas de hand ball y la sala de esgrima del Miramar Yacht Club continúan "a todo meter", según me informa el Presidente del Comité de la Casa de los simpáticos caleteros, Raúl Perera, quien todavía no se ha operado el apéndice, aunque el diplomático Juelle crea otra cosa. Antes de Nochebuena ya se podrán celebrar juegos en las canchas y asaltos en la hermosa sala de esgrima.

GUILLERMO PI.

Jugarán los Equipos del Norman College y A. D. C. el Día 12

SPORTS DIARIO DE LA MARINA SPORTS

AÑO XCIX LA HABANA, MIERCOLES, 2 DE DICIEMBRE DE 1931 PAGINA TRECE

Si Hughie Critz no Responde Con su Brazo McGraw se Dispone a que Lindstrom se Convierta en Segunda

Por lo menos hará el experimento, y si falla Freddie, entonces volverá al outfield. Todo hace indicar que los Gigantes tendrán los mismos jugadores regulares del año pasado

NUEVA YORK, diciembre 1. (AP.) Reunido casualmente en las oficinas de los Gigantes, John P. Mc Graw, manager del team, discutió con los periodistas sus planes para la temporada de 1932 y demostró cierta intención de convertir a Freddie Lindstram en segunda base de equipo caso de que el brazo de Hughie Critz no responda a distintos tratamientos de que es objeto.

«Tengo intención de ensayar con Freddie en la intermedia, y espero que triunfe como lo ha hecho en otras posiciones—dijo el famoso Mac.» Si falla, entonces volverá al outfield, donde estaba jugando sensacionalmente este año hasta que se partió el tobillo.»

En lo que respecta al resto del team, todo parece indicar que Mac seguirá con los mismos regulares de este año. Terry, Jackson y Vergez continuarán en sus puestos del infield. Fullis y Ott serán regulares como otufielders, quedando Koenecke para discutir el tercer puesto con Leach y Allen.

O-Farrfell y Hogan seguirán siendo sus receptores regulares y Frank Healy les ayudará cada vez que sea sea necesario.

Incidentalmente, examinándose la lista de reservas de los clubs de la Liga Nacional, ha podido observarse que los Gigantes llevarán a sus campos de entrenamiento de Wrigley Field, en California, el menor contingente de hombres, como dando a entender que el Pequeño Cabo no necesitará de mayor número de players para acabar con la dinastía de los Cardenales de St. Luis, que han capturado por dos campañas seguidas el gallardete de la Liga.

Cuando llegue el 15 de junio, que es la fecha indicada para que cada club reduzca el número de sus jugadores a veinticinco Mc Graw sólo tendrá que desprenderse de seis para cumplir esa regla, y estos muchachos serán libertados incondicionalmente o enviados a las menores bajo opción según sea el empuje que demuestren en las prácticas de primavera.

Hasta ahora Mc Graw tiene cuatro hombres en la lista de los «no elegibles.» Uno de ellos es el famoso pitcher Joe Genewich, comprado a precio de oro al Boston Braves, que en ningún momento dió resultado a la novena. Mc Graw obtuvo sus servicios en la esperanza de que Joe resultase un segundo Hugh Mc Quillan o un nuevo Jess Barnes, que pasaron del Boston al New York para pitchear sensacionales temporadas, pero Genewich se encaprichó en pedir aumento de sueldo primero y después en cometer una serie de tonterías que dieron al traste con las aspiraciones del Pequeño Cabo. Finalmente, éste se vió precisado a ponerle en la lista de «no elegibles» cuando Joe se negó a reportarle a uno de los trainings primaverales del team.

Otros jugadores que aparecen en la lista de los «no elegibles» son: William Haeffner, de quien no conocemos hazañas; Benny Kauff, exfamoso outfielder, y fuerte bateador, que tuvo que retirarse del juego, y A. C. Stoner, a quien no conoce ni el mismo Joe Massaguer, que es el cónsul de los Gigantes en la Habana.

La lista de jugadores que llevarán los Gigantes a su campo primaveral incluye a:

Ethan Allen, Herman Bell, James Chaplin, Hugh Critz, Gilber English, Field Fitsimmons, Charles Fullis, Sam Gibson, Francis Healey, Frank Hogan, Carl Hubbell, William Hunnefield, Travis Jackson, Leonard Koenecke, Fred Leach, Sam Leslie, Fred Lindstrom, Edward Marshall, Clarence Mitchell, James Mooney, Edward Moore, Joseph Moore, Robert O-Farrell, Garland Orr, Melvin Ott, Le Roy Farmalee, Emil Planeta, Harold Schumacher, William Terry, John Vergez y William Walker.

Gibson, adquirido de San Francisco, de la Liga del Pacífico, fué el mejor pitcher derecho de esa organización durante 1931. Koenecke, obtenido del Indianapolis en un cambio fué el mejor outfielder de la Asociación Americana. Eddie Moore, adquirido de la Costa, estuvo hace años con los Piratas y fué una gran segunda base cuando trabajó al lado de Glenn Wright y Stuffy Mc Innis, y Orr, English y Planeta, son oscuros prospectos que no se sabe en qué sentido despuntarán en abril.

Almendares vs. Habana

Jugarán Mañana

Será un gran juego que verán los fanáticos

El de mañana será día grande para los fanáticos del base ball. En Almendares Park se han de ver las caras los viejos y eternos rivales Habana y Almendares. Como la calidad de juego que se está ofreciendo es de la mejor, lógico es aguardar un lleno de esos que se recuerdan por largo tiempo. Mike González y Joseito Rodríguez mandarán a la línea de fuego sus mejores mariscales y el mundo se pondrá «colorao». No olviden los fans que el encuentro dará comienzo a las tres en punto de la tarde y que los precios de admisión son de 40 kilos glorieta y 15 kilitos la grada de sol.

FILADELFIA, diciembre 1. (AP) Ralph Greenleaf, de New York, ganó su primera partida del torneo derrotando a Robert Lindblom, de Los Angeles, 125 por 12 en siete innings. Su mayor tacada fué de 83 por 7 que tuvo Lindblom.

TULANE ES EL TEAM INDICADO PARA ACTUAR

En el señalado juego del día primero de Año en el torneo de las Rosas en Calif

LOS ANGELES, California, diciembre 1. (S.E.)—Hoy se ha sabido extraoficialmente que el equipo de futbol de la Universidad de Tulane, campeón de la Conferencia del Sur, será el escogido para enfrentarse con Southern California en la batalla anual de la Rosas que se efectúa en el Bowl de Pasadena.

Los directores del Southern California, organizadores de ese encuentro anual que tiene lugar el díap rimero del año, declararon hoy que el anuncio oficial no se hará hasta que Tulane no termine su schedule con Washington State.

Con anterioridad al sábado, Northwestern parecía el team indicado para jugar con Southern California, pero su derrota a manos de Purdue con score de 7 por cero, le ha eliminado por completo. Tulane, sin empates, ni derrotas, es ahora el team indicado para competir.

JUANITO OLAGUIBEL EMBARCARA HOY RUMBO A ESPAÑA PARA PELEAR

NUEVA YORK, diciembre 1. AP. —Juanito Olaguibel, sensacional peleador vasco, protegido de Paulino Uzcudun, saldrá mañana para España acompañado de Valentín Aguirre, sportsman español, para celebrar peleas en su patria. Olaguibel ha peleado seis veces en Norte América, terminando con un record de cinco victorias y unas tablas.

JIM LONDOS DERROTO ANOCHE A SANDOR SZABO A LOS 34 MTS. DE LUCHA

BALTIMORE, diciembre 1. AP.—Jim Londos, campeón peso completo de luchas, derribó a Sandor Szabo a los 34 minutos con una llave al cuerpo que el último no pudo resitir. Londos pesó 203 libras y Szabo 202.

Wisconsin no hizo este año un papel muy airoso en el campeonato de las diez grandes universidades del Medio-Oeste; pero eso no fué culpa de estos tres players: Kabat, guard; Smith, tackle, y ebholz, back, que fueron los liders del equipo en todas sus salidas.

La Season Comienza el Día 20

Han quedado definitivamente cerradas las negociaciones para ofrecer ese importantísimo encuentro internacional de futbol en la Habana. Con el «Norman» vienen dos cubanos

(Por Manolo F. DE LA REGUERA)

Va el proyectado encuentro de futbol intercolegial entre los equipos del A. D. C. y el Norman College, de Groegia.

Nick Pons, coach del A. D. C. recibió ayer cable de Ike Corwart, coach de Norman, aceptando sus condiciones, y de acuerdo con ellas, el team llegará aquí el día 11 y jugará el 12 por la tarde. No se sabe si en el Vedado Tennis o en los terrenos de La Tropical.

Con el Norman vienen Cándido Gil, ex-atleta del C. A. C. que está desempeñando la posición de end; Tino Argimón, que figura en el back filed, siendo considerado uno de los mejores aceptadores de forward passes que Norman ha tenido en muchos años y Felipe Balleste, que aunque no juega foot ball, dará el viaje para visitar a sus familiares.

El team de Norman no ha perdido un juego en lo que va de la temporada y solo ha admitido tres empates. Para el 18 de diciembre tiene juego señalado con la Universidad de Miami.

El conjunto está más fuerte que el año pasado, cuando logró empatarle al Atlético. En el once están jugando varios players de Oglethorpe, Howard y otros colegios americanos de alguna importancia en la Florida.

El Dependientes se preparará eficientemente para este juego, siendo muy probable que varios jugadores de la Universidad se incorporen al team para reforzar sus puntos más débiles. Por de pronto, Benny Wilbrick y el Mulo Masó figurarán en su back field. Y se sabe que ambos son dos de los mejores backs que tenemos en Cuba. Masó es un «plunger» formidable y Benny uno de los mejores full back que hemos tenido en algunos años.

COMIENZA EL DIA VEINTE EL JUNIOR

Se rumoró insistentemente que el comienzo del Campeonato junior de foot ball sería pospuesto a petición de la representación del Vedado Tennis. Hoy podemos anticipar al lector que extraoficialmente el problema ha sido resuelto satisfactoriamente. Los delegados de los clubs Atlético de Cuba y A. D. C. se ha manifestado conformes en aceptar el juego inaugural reservándole a los azules del Vedado un turno en el segundo día de competencia que será el domingo veintisiete. El lector conoce que se anuncia oficialmente el inicio de la campaña de novicios para el próximo día veinte. Es decir que el programa de ese día puede garantizarse que será a base de A. D. C. y Atlético de Cuba.

Insistiendo en la temporada footbolística, que ha de animar en sus comienzos la visita del Norman College anunciada en las líneas precedentes, queremos ratificar que se tratará de uno de los eventos más duramente disputado. Los detallistas son considerados por muchos expertos como ganadores seguros del trapo. Nick Pons, el animoso y competente entrenador de este equipo, se expresa en términos francamente favorables para sus aspiraciones pero nosotros una vez más repetimos que se librará una recia lucha aunque no dejamos de reconocer las grandes posibilidades del A. D. C. Muy temprano salió este equipo al gridiron y desde entonces el adelanto de sus componentes ha sido notable. Todas las posiciones parece que estarán admirablemente cubiertas y en las reservas se mantiene a un material de primera fila. Muchos recursos dispondrá Pons para capear con buen éxito los obstáculos que puedan presentársele. Rafael y Rómulo Cepeda, Garrido Arias, Regino Pérez, Iguanzo, Justo Pérez y Carlitos Muñoz, Julio Lima, que tendrá un gran año, Marrerito, Benedicto García que se destacan del «squad» del A. D. C.» comenzarán a demostrar su calibre frente al Norman College para recibir definitiva consagración en el transcurso de la temporada unionista.

LOS TIGRES Y EL VEDADO

Las prácticas del Atlético han continuado con verdadero entusiasmo. También en las filas de los azules ha renacido el deseo de competir en las mejores condiciones y Pedrito Sánchez, que lleva la batuta en el Vedado abriga las mejores esperanzas.

La directiva del Atlético ha proporcionado a todos sus players la manera que puedan asistir a las prácticas en horas cómodas iluminando su campo de entrenamiento.

Pancho Fernández Inda tiene los mejores elogios para sus reclutas Fernández y Romero, Mike Díaz, que estuvo a punto de competir en la temporada basketbolística defendiendo los colores del Víbora Tennis. Lago Espinosa, Valdés Rodríguez, el popular Fatty García, que parece que será muy en breve miembro de la directiva de la Unión, Montejo, San Martín, Camaraza, Nicolás y Ledesma, habiéndose establecido una interesante lucha por ocupar los mejores puestos en el back field entre Manolo Suárez, Céspedes y el ex defensa de los colores detallistas López, Alonso, Marrensa, Luis Miguel, González y el popular Veguita.

Muy pocos días faltan para que la temporada footbolística se encuentre en su verdadero apogeo.

La Pelea de Esta Noche

Brouillard vs. Lawless

BOSTON, diciembre 1.—(AP) Lou Brouillard, de Worcester, realizará su primera aparición como campeón mundial de los pesos welters al enfrentarse mañana con Bucky Layless, de Siracuse, en un match a diez rounds en el que no se discute el titulo. El encuentro tendrá lugar en el Boston Garden.

Brouillard corre un riesgo muy grande en este encuentro, pues Lawless parece tener la rara virtud de vencer a campeones. En cuatro matches que ha tenido con anteriores peseedores del titulo los ha liquidado, luciendo siempre en magníficas condiciones.

El club Toledo, de la Asociación Americana, está estudiando la manera de trasladar su representación a Dayton, Ohio, o a la parte Sur de Chicago.

Anderson al Team de los "White Sox"

Esto es lo único que se ha hecho para favorecer a uno de los teams de Liga Menor

WEST BADEN, Ind., diciembre 1 (AP) Un verdadero pánico cubría esta noche a todos los clubs de las ligas menores

Hundidos materialmente por las dificultades económicas que encontraron en la última temporada y forzados a hacer algo rápido para dar a sus campañas un mayor interés, los magnates de las Ligas Menores se reunieron hoy precipitadamente y después de pedir a sus presidentes que no actuasen de una manera activa, buscaron solución a sus difíciles problemas, que de no arreglarse pronto, traerán como consecuencia el cierre de algunos circuitos.

Esta inesperada reunión de los magnates de las menores hizo pasar inadvertida a las primeras juntas de sus hermanos de las Grandes Ligas, los cuales perdieron lastimosamente el tiempo en proyectos de transacciones que no se llevaron a efecto. Solo el Chicago White Sox pudo anunciar algo efectivo al hacer público la compra del outfielder Harold Anderson, del St. Paul, de la Asociación Americana, por dinero y dos jugadores que se mencionarán más tarde.

Los Cubs de Chicago pasaron también por el escenario al anunciar haber firmado a Johnny Red Corriden como coach en sustitución del veterano Ray Schalk.

Johnny Butler, ex-infielder de la Liga Americana y manager del club Denver, de la Western League, fué nombrado ayudante de Lew Fonseca, en las filas chicagoenses. El Denver le había orecido un aumento de sueldo de alguna consideración, pero él lo rechazó para aceptar la oferta de los White Sox.

Entre los acuerdos más importantes adoptados por los magnates de las menores figuraron:

—Ratificar la venta del club Mobile, de la Liga del Sur, a Bob Allen y su traslado a Knoxville.

—Nombrar a Reb Russell, exmiembro del pitching staff de los Medias Blancas, umpire de la Liga del Oeste.

—Ratificar la venta del club Newark de la Liga Internacional a los New York Yankees.

—Conocer la intención de pasar el club Toledo, de la Asociación Americana a Dayton, Ohio.

—Y conocer detalles del traslado de Johnny Neun, del Boston Braves, al club Newark.

Ya está a la venta el PAÑO «PRINCESA» para abrigos y TRAJE-SASTRE—de Señora — ALMACENES DE PAÑOS, de «SOBRINOS DE NAZABAL». MURALLA, NUM. 70.

Será el Domingo el Homenaje a Ramiro González

El homenaje a Ramiro González director del conjunto vedadista, se ha fijado definitivamente para el domingo entrante en los terrenos del V. Tennis Club.

El programa combinado y que en diversas ocasiones ofrecimos al lector es magnífico No se ha alterado y se cumplirán todos sus números con exactitud. En el primer turno figura un interesante desafío entre las Estrellas de Ramiro González (V. Tennis), frente a las de Octavio Diviñó (Teléfonos). Los dos populares pilotos de nuestro sector de aficionados tendrán una oportunidad más de medirse en condiciones demostrando su capacidad beseboleera. Picazo y Ruisánchez, «ases» de los «Nines» rivales, serán utilizados, según las noticias que nos llegan. Ambos se encuentran en forma estupenda Para cerrar el aspecto mas interesante de la tarde se anuncia a Hershey y Regla, conjuntos también de puntería que se batirán con denuedo. Los regianos finalizaron en el campeonato de los amateurs en las mejores condiciones y a escasos puntos del conquistador del trapo.

Un complemento simpático del día, serán, sin duda los numeros de adiestramientos, fongueos velocidad entre los players más destacados. Ramiro lleva celosamente un registro de inscripciones para estos eventos extras en el que ya figuran como candidatos los mejores players amateurs.

Se trata en resumen, de un programa digno del homenajeado

«PINCHO» SE QUEJA AMARGAMENTE DE LO OCURRIDO AL KID

Recibimos anoche un cable de Nueva York en el que Pincho Gutiérrez, manager de Kid Chocolate, se queja amargamente del trato de que ha sido víctima el boxeador estrella de su cuadra, el famoso Negrito del Cerro. El celo desplegado, dice Pincho-por el Cónsul de Cuba en Nueva York ordenando el arresto y encarcelamiento de Chocolate por el hecho de un pequeño lío amoroso tenido en la Habana, dificultades que el Kid se disponía a allanar por los medios legales del matrimonio, ha causado la peor impresión en toda la extensa colonia cubana en Nueva York y en los americanos que han conocido del caso

Pincho se extiende en consideraciones con la vehemencia conocida en él protestando del mencionado arresto de su brillante pugilista y haciendo determinadas declaraciones sobre los méritos de Kid Chocolate. En extracto es esto que dejamos dicho lo que nos manifiesta Pincho en su despacho cabzlegráfico.

El Sábado Día Cinco en La Comercial

Divino Rueda Vs Fillo Echevarría a 6 rounds

La Comercial del Cerro estará el sábado próximo de gran gala con motivo del match estelar donde presenta al Fillo Echevarría frente al cienueguero Divino Rueda. Es una pelea que ha de llevar millares de fanáticos, los que todos no podrán entrar en el stadium de Línea y Domínguez.

Este match del pequeño vasco con su rival más formidable, ha despertado el mayor interés en la afición y se aguarda con ansia la llegada del sábado para invadir la arena del Cerro donde el match-maker se está relamiendo de gusto por su gran éxito al lograr llevar al ring a estos dos muchachos idolos de los fanáticos habaneros. Se efectuarán otros star bouts a seis rounds y un preliminar a cuatro.

Johnny Neun Fué Enviado al Team "Newark"

WEST, Ind., diciembre 1 (A. P.) —Los White Sox de Chicago han anunciado hoy la compra del outfielder Harold Anderson perteneciente al club St. Paul de la Asociación Americana dando comienzo así a la serie de transacciones beseboleras que han de efectuarse durante el mes.

En el meeting de magnates de los clubs de las menores, iniciado hoy en sesión secreta a petición del due ño del club Des Moines, de la Western League, se dieron a conocer las siguientes operaciones que han de efectuarse «oficialmente» dentro de pocos días:

—Johnny Neun, primera base del Boston Braves, será enviado al club Newark, de la Liga Internacional.

—Ray Echalk, ex coach de los Cubs, parece interesado en la compra del citado club Toledo

—Suena el nombre de Billy Meyer como posible sustituto de Al Mamaux, en la dirección del club Newark, recién adquirido por los Yankees. Mammaux fué el manager del año pasado y Meyer es un viejo amigo de Joe McCarthy, manager Yankee, que actuaba últimamente de coach en el club Indianápolis, de la Ass. Americana.

CHICAGO, diciembre 1. (A. P.) —Veintidós boxeadores de la división light heavy weight han firmado para la Comisión Nacional de Boxeo de los Estados Unidos en un afán de participar en el torneo de eliminación que se organizará para encontrar el sustituto de Maxie Rosenbloom, que ha perdido el título por haberse negado a defenderlo según estipulan las reglas de la Comisión.

Entre los que han firmado figuran: Humberto Currifrom, de Argentina; Tait Littman, de Cudahy, Abie Bain, de Newark; Rosy Rosales, de Cleveland; Bob Oblin, de New York y Willie Oszer, de Boston.

UNA CITACION A TODOS LOS PLAYERS DEL CLUB DEL «FORTUNA S. CLUB»

Se nos ruega la publicación de la siguiente convocatoria, la cual hacemos gustosos, pues por ella podemos interpretar que el fortunismo empieza a dar señales de vida, también en base ball.

«Fortuna Sport Club. — Aviso. Se ruega a los jugadores del team de base ball, señores Perfecto Alonso, Raúl Scott, Roberto Peña, José Guerrero, Manuel Docal, Oscar Reguera, Antonio Arredondo, Rafael Almeida, Manuel Avoy, Andrés Cintas y José A. Arias, se sirvan concurrir a la junta que se efectuará en el Club hoy, miércoles, a las nueve de la noche, para tratar asuntos de mucha importancia. Habana, diciembre 2 de 1931.—Sección de Base Ball.—**Antonio Suárez**, presidente.»

Un Programa Bueno en el Garden el 5

Miravé frente a Ramón Pérez en star bout a seis magníficos rounds

Julián Miravé vuelve al ring! La noticia es inquietante para los pesos medianos del patio, y si estuviera aquí Battling Llano, su inquietud rebasaría los límites de la cordura

Este Miravé ha sido siempre un enigma para los fanáticos. Sube al ring con un rostro de serenidad infantil; su sonrisa es la de un buen chico son preocupaciones y, sin embargo, en el fragor del combate su fisonomía sufre un brusco cambio que impresiona al mismo contrario.

SUS COMBATES CON LLANO

Cuando el boxeo adolecía de ese mal incurable del «matchmaking» y el público sentía el hastío de los bouts mansos, Miravé y Llano supieron levantar el entusiasmo hasta el frenesí; el espectador salía de su «slup», y con gritos estentoreos y gestos violentos gozaba, a la manera de los fanáticos, el espectáculo primitivo de dos hombres que se enfrentan para aniquilarse.

Las tres veces que Miravé y Llano se encontraron en el ring, fueron épicos combates que alteraron la serenidad del fanático.

El esfuerzo tenía que rendir al organismo mas fuerte y Miravé buscó el descanso para recuperar sus fuerzas. Hoy, repuestas sus energías, Miravé luce mas formidable que nunca. Tony Cuervo fué el feliz promotor que contrató los servicios del asturiano para su reaparición, y Miravé promete dejar un recuerdo indeleble de su primera prueba en el comeback que promete ser sensacional. Su contrario Ramón Pérez, es precisamente el hombre para probar el verdadero estado de Miravé. Pérez tiene en su record diez nocauts y es un soberbio fajador.

TOMMY LENEHAN, DEBUTA

Un norteamericano, que fué Jockey y hoy es boxeador de cartel, ha invadido nuestras costas en busca de conquistas. Tommy Lenehan, cuyo padre tiene intereses hípicos en el Hipodromo de Marianao, quiso acompañar a su creador con el solo propósito de probar con sus puños si todos los cubanos son tan buenos como Kid Chocolate. Lenehan, está dispuesto a barrer con todos los pesos plumas del patio, y comenzara por Avena Louqui, el italiano del punch mortífero. Honey Boy Finnegan contra Kid Vallespin, el valiente muchacho que entabló con Divino Rueda se enfrentarán en el mismo programa.

Muy buenos preliminares. Este es el menú pugilístico del Miramar Garden para el Sábado

LOS COACHES DE PRINCETON SON MUY ATACADOS

En el diario de la Universidad un grupo de graduados les critica por su mala actuación

PRINCETON, N. J., diciembre 1 (S.E.) — El editorialista del «Daily Princetonian» (El Diario de Princeton), periódico editado por la fraternidad de la Universidad, pedía hoy una completa reorganización del staff de coaches que vienen dirigiendo los deportes del plantel.

Eleditorial ista, aparentemente algún graduado de Princeton, recogía con sentimiento la impresión general de los alumnos tendientes a afirmar que la desastrosa temporada que ha registrado este año el eleven de fútbol de la Universidad se debe a la pobre instrucción brindada por sus mentores. Al mismo tiempo, todo parece indicar que la aplastante derrota recibida a manos de Yale ha sido el motivo principal de las quejas de los estudiantes.

Mientras duró la temporada, el periódico universitario no dijo nada en protesta del coaching de los mentores de fútbol, para evitar un sentimiento adverso al gridiron entre los alumnos—; pero una vez terminada la campaña y comprobado el fracso de Princeton, ha iniciado una campaña de reorganización, pidiendo que sea más atendido el sport en la Universidad.

«Princeton inició la temporada de fútbol con material aceptable para formar un buen conjunto—dice el editorial—; pero los coaches echaron a perder el trabajo lel sábado, haciendo continuo sembios y trtndo de hcerles seguir veinte mil sistems en sus juegos».

combinado,— agrega el periódico,— y nop uede culparse a nadie más que a los coaches de todo esos inconvenientes».

«El cuerpo de directores atléticos de la Universidad merece toda clase de reproches por su pobre actuación en este asunto,—termina diciendo eleditorial. «Ellos se dieron cuenta, a muy buen tiempo, del pobre trabajo que estaban realizando los coaches y no hicieron nada para poner término a esa mala dirección.»

AL SINGER DERROTO A TOMMY CROWLEY EN UN BOUT A OCHO ROUNDS

NEW YORK, diciembre 1. (AP) Al Singer, ex-campeón mundial de los pesos ligeros, derrotó hoy a Tommy Crowley, de Pittsburgh, en un bout a ocho rounds ofrecido como evento principal en el Yonkers Sport Club. Singer pesó 133 libras y cuarto y Crowley 140.

En el semi-final a cinco rounds, Carl Laufenschlager, de Kansas City, superó a Joe Valenti, middleweight de New York.

London City

San Rafael 16 y 18
UNA CASA BIEN SURTIDA PARA VESTIR A LOS CABALLEROS

M.E.C.D. 2016

INFORMACION CATOLICA

Día 2 de Diciembre

Este mes está consagrado al Nacimiento de Nuestro Señor Jesucristo.

JUBILEO CIRCULAR

Su Divina Majestad está de Manifiesto en la Iglesia de la V. O. T. de San Francisco.

Santos Evasio y Silvano, confesores; Marcelo, mártir; Santas Elisa, virgen; Adria, Paulina, Aurelia, Martila y Bibiana, vírgenes y mártires.

San Evasio, obispo y confesor.

El ilustre San Evasio fué obispo de la Iglesia de Brescia, en Italia. Fué tan grande la santidad de su vida que era el objeto de la admiración general.

No descuidaba jamás sus ovejas, a las que alimentaba sin cesar con el parto de la divina palabra. El pobre, el afligido, el enfermo, el débil oprimido, en una palabra, todos, hallaban en San Evasio su consuelo y el remedio de toda clase de trabajo que padeciesen. Su celo y vigilancia no tenía límites, a todos atendía.

Siendo de edad muy avanzada y no pudiendo contener su santo celo, se contentaba con repetir continuamente a los fieles en breves palabras los principales preceptos de la religión, y en estos divinos ejercicios entregó su alma al Señor en el año 883.

LA SECCION ADORADORA NOCTURNA DE LA HABANA

DIAS Y TURNOS DE GUARDIA DE DICIEMBRE DE 1931

Día 2 miércoles. San Cristóbal Primer Turno. En sufragio por el D. E. de la señora Francisca Peiteado viuda de Casal.

11 Viernes. Santísima Trinidad. Segundo Turno. Nuestra Señora de Guadalupe. Patrona de México. Vigilia Especial. Pueden concurrir a primera hora los adoradores activos y honorarios de otros turnos.

19. Sábado. Sagrado Corazón (Vedado). Tercer Turno. El Patrocinio de San Vicente de Paúl.

5 Sábado. San Nicolás de Bari. Cuarto Turno. Titular de Turno.

31 Jueves. Santa Rita de Casia. Quinto Turno. Vigilia de Fin de año. La misa será a media noche, dándose la Sagrada Comunión en la misma a los adoradores y fieles celebrándola con la solemnidad de años anteriores.

TARSICIOS:

Día 5 Sábado. Turnos de San Tarsicio. El primero y segundo Turno, velarán el sábado a las 5 y media y la Misa de Comunión el domingo a las 7 y media.

AVISO IMPORTANTE

Recordamos a los adoradores y Tarsicios, las horas en que deberán de presentarse en la Sala de Guardia antes de la Vigilia correspondiente; los primeros, a las 9 y media de la noche, y los segundos, a las 5 y media de la tarde del sábado y a las 7 y media de la mañana del domingo. Es indispensable que todos cumplan puntualmente esta disposición reglamentaria facilitando así las confesiones y evitando trastornos en la celebración de la Vigilia.

EN EL TEMPLO DE NTRA. SEÑORA DE LA CARIDAD

La Muy Ilustre Archicofradía del Santísimo Sacramento de la iglesia de Nuestra Señora de la Caridad, celebró, a las nueve de la mañana, del viernes 27 del actual, solemnes honras fúnebres por el eterno descanso de los cofrades fallecidos.

La iglesia se hallaba severamente enlutada y profusamente iluminada.

Ofició de Preste el párroco monseñor Eduardo Ferrer.

Orquesta y voces, bajo la dirección del laureado maestro Pastor, Hermano de esta ilustre Corporación eucarística, interpretaron la parte musical, sobresaliendo el «Die Ire» de la Secuencia de la misa y en el Ofertorio Motetes clásicos de los insignes maestros inmortalizados en este género de música.

Después de la misa se cantó ante el luminoso catafalco, solemne responso.

Asistieron gran número de cofrades y fieles.

Presidió el rector señor Jesús Oliva Vinals, a quien acompañaba con la directiva el ex rector señor Jesús Oliva Crespo, llegado el día anterior de su viaje de recreo por Europa.

Descansen en la paz del Señor los cofrades fallecidos y gocen de su visión beatífica por eternidad de eternidades.

ACTOS CATOLICOS QUE SE ANUNCIAN PARA HOY

En el Cristo.—En la iglesia del Santo Cristo, el «Sexto de los Miércoles» de Santa Rita, como especial preparación a la fiesta de la Natividad del Señor.

A las diez de la noche, vigilia del primer turno de la Sección Adoradora Nocturna de la Habana, la que se aplicará por el eterno descanso del alma de una piadosa dama, cuyos familiares abonaron los gastos que una vigilia ocasiona.

Concluirá a las cinco de la mañana del jueves 3.

En la iglesia de Reina.—A las 8 de la mañana, ejercicio de la novena a la Inmaculada armonizada de comunión general.

En San Nicolás de Bari.—A las ocho de la mañana, misa cantada de comunión general, plática y procesión en honor de Nuestra Señora del Perpetuo Socorro, por su Archicofradía.

En los Pasionistas.—En la capilla de los Padres Pasionistas, sita en San Mariano y San Buenaventura, a las siete y media de la mañana, misa de Comunión general y ejercicio de la novena a la Inmaculada.

En San Francisco.—A las nueve de la mañana, misa cantada con exposición del Santísimo por el Jubileo Circular. Después de la misa, ejercicio de la novena a la Inmaculada. A las cinco de la tarde, corona seráfica, novena, sermón por el P. Castor Aprais, Comisario de la Orden Menor Franciscana en Cuba, cánticos, bendición y reserva.

En la Caridad.—En la iblesia de la Caridad, a las ocho y media, ejercicio de la novena a la Inmaculada Concepción.

LA CAMPAÑA MISIONERA DEL AÑO ACTUAL

P. P. Dominicos, Paules, Hijos del I. Corazón, Franciscanos y Pasionistas, serán misioneros

Circunstancias diversas impidieron comenzar la campaña misionera en la Archidiócesis de la Habana; pero el decreto del primero de diciembre expedido por Su Excia. Manuel Ruiz señala ya la amplitud que esa obra va alcanzar este año. A propuesta del Rvdo. P. Hilario Chaurrondo, encargado de la organización de las misiones, señaló ya el Prelado las parroquias y los misioneros que han de misionarlas.

Damos los datos a continuación:

Rvdos. PP. Dominicos misionarán las parroquias de Marianao y sus repartos, Caimito del Guayabal y Hoyo Colorado, Nueva Paz y Palos, con la Catedral de Pinar del Río.

PP. del Inmaculado Corazón de María misionarán Managua, Guara, Puentes Grandes, Cerro y Artemisa con los poblados que contenga cada una de estas parroquias.

PP. Pasionistas: San Antonio de los Baños, Vereda Nueva con Ceiba del Agua; Güira de Melena, Consolación del Sur y San Nicolás de Bari en la ciudad.

PP. Franciscanos: Aguacate, Regla, San Antonio de Río Blanco, Campo Florido y Candelaria, con sus poblados.

PP. Paules: Bejucal, Calabazar, Rincón, Güines, San Luis, Viñales y Quivicán, con sus correspondientes poblados.

Esta es la obra a realizar; además dos PP. Jesuitas, Ribera y Aboy, recorren los repartos y campos casi bohío por bohío adoctrinando a las gentes.

En la Diócesis de Matanzas se han dado ya diez misiones desde que se fundó la Obra en el pasado mayo; mas de esa campaña misionera haremos información aparte.

Todos los lectores del DIARIO DE LA MARINA conocen la naturaleza de la **Obra de las Misiones Parroquiales,** cuyo fin es cubrir con las limosnas que se reciben en el centro que radica en la Iglesia de la Merced los gastos de viajes, manutención y propaganda de los misioneros, sin que sean gravosos a los Pbros. Curas de campo.

Iremos informando de la campaña misional iniciada con el decreto del señor Arzobispo.

LOS PRIMEROS VIERNES RETIRO PARA HOMBRES

La Agrupación de Estudiantes Católicos, invita a los Caballeros y Jóvenes de la Habana, a su Retiro espiritual de los primeros viernes de mes en honor al Sagrado Corazón de Jesús, el cual se ajustará al siguiente programa:

Jueves 3. Reunión de los concurrentes en la casa social de la Anunciata, a las 8.15 de la noche

A las 9.30 confesiones en la iglesia de Reina, para los que deseen comulgar el Primer Viernes.

A las 10 de la noche, exposición del Santísimo Sacramento en la Capilla de la Anunciata, sita en su domicilio social de Estrella y Belascoain, frente al Parque Finlay, Meditación hasta las 10 y 15, descanso hasta las 11. A las once, segunda la meditación y el examen practico. A las 11 y 15 descanso.

Viernes 4. A las 12 de la noche, plática y preparación para la Comunión.

A la 1 de la mañana, misa armonizada, Comunion general, reserva del Santisimo y retirada de los ejercitantes.

Dirigirá estos piadosos ejercicios del Primer Viernes, el R. P. Felipe Rey S. D.

FUNCION DE GRACIAS EN HONOR A STA. TERESITA

En la Iglesia del Carmen, se ha celebrado el martes 1o. del actual, solemne función en acción de gracias a Santa Teresita por un señalado favor alcanzado por su mediación.

A las 9 de la mañana, ofició de Preste en la misa solemne el R. P. Fray Agustín del Sagrado Corazón de Jesús C. D.

Predicó un sapientísimo sermón sobre las maravillas del amor de Dios en las almas, que todo a El se entregan, haciendo todas las cosas, aún las más insignificantes por su amor sin reservas de ninguna clase.

Así lo efectuó en vida Santa Teresita del Niño Jesús. Todas sus acciones, aún las más ordinarias y humildes, eran otras tantas rosas de amor ofrecidas al Corazón de Jesús.

De aquí resultó el adueñarse del Corazón de sus Dios y Señor, y por consiguiente, el poder disponer de sus más notables tesoros en favor de sus devotos.

Exhorta a la concurrencia a llevar a cabo todas las acciones de la vida por amor de Dios para que a imitación de Santa Teresita adueñarse del divino Corazón de Jesus y disponer de sus infinitos tesoros.

No debemos seguir la conducta de los que dividen por mitad su corazón para dar a Dios y al mundo. Ni tampoco la de los que llegan a aquilatar los grados de amor que han de conceder a Dios y al mundo.

Si queremos tener a nuestra disposición los tesoros de la Divina Misericordia debemos entregarnos todos por entero a El como Santa Teresita.

Fué muy hermoso y muy práctico el sermón del P. José Vicente C. D.

Una gran orquesta, numerosos cantores y el Coro de la señora Carmelina Díaz de Ordierez, interpretaron magistralmente, bajo la dirección del maestro Ponsoda, la misa de P. Guzmán, «O Jesu Mi» de Haller y el Himno a Santa Teresita del Padre Ricardo C. D.

La selecta y numerosa concurrencia, fué obsequiada con devotos britos de la Santita.

Nos es grato recordar a los numerosos devotos de Santa Teresita, que el jueves 3 del actual, celebra la función mensual reglamentaria de diciembre la Cofradía de Santa Teresita del Niño Jesús.

PROGRAMA DE DICIEMBRE EN EL TEMPLO DE LA MERCED

Día 4.—Primer Viernes de mes. A las 8 misa solemne en el altar del Sagrado Corazón, Exposición, ejercicio del primer viernes, plática, bendición y reserva.

Día 6.—Domingo II de Adviento. A las 8 misa de comunión reparadora para los Guardias de Honor del Sagrado Corazón. A continuación junta de la Directiva y celadoras.

Día 8.—Fiesta de la Inmaculada Concepción de Nuestra Señora. A las 8 misa de comunión general para la Asociación de la Virgen de la Caridad. A las 9 misa solmne. Misas rezadas y cada hora, como los dominsos.

Día 11.—Culto mensual a Nuestra Señora de Lourdes en su propia capilla. A las 8 misa de Comunion general para la Asociacion, a las 9 misa solemne. Exposición, ejercicio mensual. Plática, Bendicion y Reserva. Después Junta de la Directiva y Promotaros.

Dia 13—Domingo III de Adviento. A las 8 misa de comunión general para la Asociación de la Milagrosa.

Dia 19—Culto mensual al G. P. San José. A las 8 misa de Comunión general para la Milicia Josefina A las 9 misa solemne, ejercicio mensual y plática.

Día 20—Domingo IV de Adviento A las 8 misa de comunión general la M. I. E. de Nuestra Señora de la Merced.

Día 24 Culto mensual a Nuestra Señora de la Merced. A las 8.30 misa cantada y ejercicio mensual.

Día 25—Natividad de Nuestro Señor Jesucristo. Misas sin interrupción hasta las 12 a las 9 misa solemne.

Día 26—Culto mensual a la Milagrosa. A las 8.30 misa solemne.

Día 27—Domingo infra octava de la Natividad. A las 8 misa de Comunión general para las Hijas de María. A continuación junta general.

Día 31—A las 8 de la noche ejercicio para finalizar el año.

Se oyen confesiones a todas horas del día—se distribuye la Sagrada Comunión cada 15 minutos durante las horas de culto matutino.

Se puede visitar la iglesia de la Merced, entrando por la sacristía, en la mañana hasta las 12 y en la tarde de 2 a 6.

EL PRIMER VIERNES EN LA IGLESIA DE REINA

El Apostolado de la Oración de la Iglesia de Reina, celebrará los siguientes solemnes cultos en honor al Sacratísimo Corazón de Jesus:

Jueves 3 a las 4.30 de la tarde Hora Santa dirigida por el Padre Rivas S J.

Viernes 4 A las 7 a. m. Misa de Comunión general. A las 8 a. m. misa cantada y sermón por el P. Rivas, sobre la intención del Apostolado para Diciembre. Despues de la misa exposición del Santisimo Sacramento el cual será reservado a las 5 p. m.

VARIOS CULTOS QUE SE ANUNCIAN PARA MAÑANA

HORA SANTA

El piadoso ejercicio de la Hora Santa se celebra en Reina, a las 4 y media p. m., en San Francisco, a las 5 p. m., en los Redentoristas a las 5 y en la Parroquia del Pilar a las 7 y media de la noche.

MISAS DE COMUNION GENERAL

En la iglesia de Reina a las 5 de la mañana por la Congregación de Hijas de María en honor a su Director el R. P Francisco Javier Asencio, S. J. en sus días.

En la Parroquia del Angel a la 8 a. m. Misa de Comunion general en honor del Párroco Mons. Francisco Javier Abascal.

A SANTA TERESITA

En la Parroquia del Carmen, a las 9 a. m. celebra la Cofradía de Santa Teresita del Niño Jesus la función mensual reglamentaria.

Invita la Presidenta, señora María Teresa Ripoll de Calles.

NOVENA A LA MILAGROSA

En la Capilla de los padres Paules de Santos Suárez, a las 8 de la noche solemne novenario a la Milagrosa.

LOS QUINCE JUEVES EUCARISTICOS

Se celebran los Quince Jueves Eucarísticos en la iglesia del Carmen, a las 4 y media p. m.

En la parroquia de Jesús del Monte a las 5 p. m.

En la iglesia de los Padres Carmelitas del Vedado a las 5 p. m.

En la parroquia del Cristo a las 5 y media p. m.

EN SAN NICOLAS DE BARI

La Archicofradía de los Jueves eucarísticos celebra solemnes cultos en honor a Jesus Sacramentado.

Por la mañana a las 8.

Por la tarde a las 5.

EL JUBILEO CIRCULAR

En San Francisco, se halla de manifiesto el Santísimo Sacramento por el Jubileo Circular.

La Misa del Sacramento a las 9 a. m.

La reserva a las 5 p. m.

NOVENA A LA INMACULADA

En los Pasionistas a las 7 y media a. m.

En Reina, a las 8 a. m.

En la Caridad, a las 8 y media a. m.

En San Francisco, a las 9 a. m. y a las 5 p. m. En estos últimos ejercicios hay sermón.

P.P. CARMELITAS DEL VEDADO LINEA Y 16

El día 3, se celebrará en esta iglesia la solemnidad del 4o. Jueves del Santísimo; a las 8 a. m., misa armonizada; a las 5 y media de la tarde, exposición de S. D. M., rosario, sermón y cánticos.

Este Jueves es a intención de la piadosa Camarera de Jesús Nazareno en esta iglesia.

I C 55166 1 dic 3

CULTOS A LA MILAGROSA EN REP. SANTOS SUAREZ

En la capilla de la Residencia de los Padres Paúles de Santos Suárez y Paz, se celebrarán los siguientes solemnes cultos en honor a la Virgen Milagrosa:

Jueves, día 3.—A las ocho de la mañana, sermón por el R. P. Urbano Vián, Superior de la Residencia novena y despedida.

Primer viernes, día 4.—A las 8 de la mañana, misa armonizada al Corazón de Jesús.

A las ocho p. m., manifiesto de S. D. M., sermón por el R. P. Francisco Romero, terminándose con la reserva.

Sábado, día 5.—A las ocho de la noche, los mismos cultos de los días anteriores, sermón por el R. P. Manuel Rodríguez, salve y despedida.

Ese día y a la misma hora se impondrá la cinta de Hijas de María a las señoritas que pertenecen a la Asociación.

Domingo día 6.—Fiesta de la Milagrosa A las siete y media de la mañana, misa de comunión general de la Asociación de la Milagrosa y demás Asociaciones de la capilla, armonizada con preciosos cánticos. Es obigatoria para las socias la asistencia co nsu medalla a todos los actos. La misa será dicha por el R. . Superior de esta Residencia P. Urbano Vián.

A las nueve y media de la mañana, misa solemne con orquesta, por el R. P. Antonio López, Visitador de los PP. Paúles en Cuba, dirigida por el P. Manuel Rodríguez, ocupando la sagrada cátedra el R. P. Urbano Vián

A las ocho p m, Santo Rosario y acto de consagración de las familias de Santos Suárez a la Virgen Milagrosa.

El adorno del altar estará a cargo de la señora Mercedes Pons de Texidor, Camarera de la Virgen Milagrosa.

JUNTA GENERAL Y ENSAYOS DE LA ANUNCIATA EL DIA 4

En la junta de gobierno de la Congregación Mariana de la Anunciata, celebrada el viernes anterior, se tomó el acuerdo de celebrar una junta general el viernes 4 del actual a las ocho y media de la noche. Asimismo, se acordó dar comienzo el expresado viernes a los ensayos generales de canto de los himnos litúrgicos de exposición y reserva para que sean interpretados por los congregantes en sus fiesta mensuales y anuales.

A virtud de estos acuerdos, se ruega a los congregantes de los grupos de Caballeros y Jóvenes se dignen concurrir a la casa social el viernes 4 del actual, a las ocho y media de la noche.

RETIRO PARA HOMBRES EN EL COLEGIO DE BELEN

En el Colegio de Belén se celebrará su retiro espiritual, para solamente hombres los días 5, 6 y 7 del actual.

Los ejercitantes entrarán el viernes 4 a las ocho de la noche y saldrán el martes, a las siete de la mañana.

Los días 6 y 7, son festivos. El primero por ser domingo y el segundo por ser el día consagrado a los Mártires de la Independencia Nacional.

Debemos de observar que el martes 8, es fiesta de precepto por la iglesia, por celebrarse la Inmaculada Concepción de la Siempre Virgen María, pero el Estado no la reconoce tal carácter y por ende es día laborable nacional.

Aprovechando los días 6 y 7, de descanso civil, se ha organizado este retiro que dirigirá el R. P. Felipe Rey de Castro, S. J., a quien deben dirigirse los que deseen practicarlos.

El R. P. Rey pertenece a la Residencia de la Compañía de Jesús de Reina.

ESTADO DEL TIEMPO

Nota del mediodía del martes:

Las altas presiones del Oeste se han extendido hoy por casi todos los Estados Unidos excepto en la porción Nordeste y hay temperaturas frías en la región central y Grandes Lagos, moviéndose hacia el Este. En el Atlántico al Sur de las Bermudas también hay alto barómetro con buen tiempo. La depresión ayer en la mitad occidental Sur del Golfo de Méjico apenas se ha movido, perciendo en intensidad.

Pronóstico para el miércoles: Tiempo variable en mitad occidental y en general buen en la oriental. Vientos variables, flojos a frescos. Descenso en las temperaturas en mitad occidental y posibilidad de algunas lluvias.

NOTICIAS DE LA P. JUDICIAL

La Policía Judicial conoció ayer los hechos siguientes:

ROBO DE PRENDAS

Graciella Reno y Delgado, vecina de la finca «Villa Reno», en Caimito del Guayabal, dió cuenta que de la misma le habían robado prendas que apreciaba en la cantidd de 200 pesos sin que tuviera sospechas de persona alguna.

INFIDELIDAD COMERCIAL

Victoriano Rodríguez, vecino de Milagros 139, denunció a nombre de su hermana Benigna, propietaria del establecimiento que existe en su domicilio, que un sobrino de ésta nombrado Norboreto, a quien tiene al frente de su comercio como encargado, se ha apropiado de cantidades de dinero, negándole al denunciante que penetre en el establecimiento, con el propósito de continuar apoderándose de cuanto de valor hay en el mismo, estimándose perjudicada en la cantidad de 2:500 pesos.

SOCIEDADES ESPAÑOLAS

LA CAJA DE AHORROS Y BANCO ASTURIANO

Ya están terminados, después de intensa labor, todos los certificados de acciones y quebrantos resarcibles que corresponden a los socios suscriptores y depositantes a Invertir de la Caja de Ahorros de los Socios del Centro Asturiano de la Habana conforme al plan de reorganización.

Otra agradable noticia que anticipamos a nuestros lectores, es que los bonos hipotecarios serán entregados a los depositantes del 4 por ciento en el transcurso del mes de Diciembre, siendo este el último paso en el programa trazado por la Junta General.

Nos hacemos eco de los deseos de los consejeros y recomendamos a los interesados pasen por las oficinas del Banco para que les sean entregados los certificados de acciones y quebrantos, a fin de no acumular el trabajo cuando se entreguen los bonos hipotecarios.

Las listas de accionistas para ocupar puestos en el Consejo, se están confeccionando, y conviene que los que se consideren con derecho a ocupar puestos en el Ejeutivo, lo comuniquen a estas oficinas.

Nos congratulamos en felicitar a los accionistas que con tan buen acierto han sabido corresponder a los deseos del Consejo, dándoles animo para continuar con energía la labor de resurgimiento de la Institución.

EL PROXIMO BAILE DEL PROGRESO DEL COTORRO

El regio palacio social del Progreso del Cotorro se encontrará de fiesta la noche del domingo trece de Diciembre, con motivo de celebrarse un grandioso festival bailable en honor a su Comité de Damas. Han sdo contratados por el señor López, Secretario de esa entidad reputados conjuntos musicales como la famosa Orquesta de Corman con su cantante típico Luisito Valdés y el Sexteto Cuba, de Fernando Corrazo, es de seguro que se anotarán un resonante triunfo los organizadores que se encuentran activando la propaganda de este baile, según nos comunica el jocen Luís López, que en Santa María del Rosario, San Francisco de Paula, Cuatro Caminos, Lomt de Tierra, Jamaica y San José de las Lajas, no se habla nada más que del baile que ofrecerá el día 13 el Progreso del Cotorro y de los conjuntos que lo amenizarán. El salón social del Progreso lucirá esa noche sus mejores galas para recibir a la selecta concurrencia que allí se ha dado cita.

OTRO GRAN BAILE EN EL CENTRO ASTURIANO

No hace falta que mencionemos más el baile de asociados del Centro Asturiano, solo la presentación del recibo del mes, es lo suficiente para pasar una verdadera noche alegre.

Tres conjuntos musicales, Marcelino González. Diplomáticos de Pego y Collazo son los encargados de dar realce a esta fiesta de gaita y tambor porque Asturias es Oviedo y el dicho bien claro lo dice.

Hablemos de la Verbena del 31. El último día del año será un desbordamiento de xente asturiana y simpatizadores de los mismos. Los Conjuntos musicales, son supremos en grado superlativo, el Sexteto CAMPOS esperará en el atrio del Palacio Astur a la concurrencia.

Kioskos, como no! el primero CAMPOS DE AMOR, donde esbeltas damitas obsequiaran a la concurrencia con chucherías y baratijas, pues Santa Claus, ya los ha enviado. Uvas de Almería, Vino de Jerez, y Churros calientes, estará en el Kiosko Andaluz, donde sevillanitas de pura cepa, atenderan en todo momento a los asistentes.

El Barrió Asturiano, con Panera, Gaita y Tambor, y un balagu de preparau para la «foguera», así como una gran traca que circundara toda la azotea ofreciendo un aspecto en extremo suntuoso y embriagador

Todo será encerado el piso de la azotea para que los bailadores al compás del Tango «Castrillón el Unico» saboreen tan exquisita composición musical, letra de Prieto Noval.

Regalos, musica y danzantes, premios y baratijas, precios de situación, todo el edificio social convertido en Salón de Baile.

VERBENA INAUGURAL EN EL CENTRO CASTELLANO

A pocos días de la gran Verbena «Habana Broadway Santiago», que con motivo de la inauguración del «Palacio de Castilla», situado en la calle de Egido número 2 entre Dragones y Monte, y en homenaje de los asociados y simpatizadores de este centro celebrarán los embajadores de la alegría el próximo sábado.

CASINO ESPAÑOL Y EL SR. FERNANDEZ VIÑA

La Directiva del Casino Español en Sesión celebrada conoció oficialmente, del incidente entre el Comité de Auxilio Pro-Inmigrantes Españoles y el Señor Don Francisco Serrat, Embajador de España en esta República; acordando por unanimidad y puesta en pie, hacerse solidaria de la actuación del Señor Don Valeriano Fernández Viña al frente del citado Comité y declarar persona no grata al Señor Serrat; haciendo extensiva esa declaración, a los señores Miguel Espinos y Rafael Forns, Cónsul General y Primer Secretario de la Embajada de dicha Nación, por otros incidentes análogos ocurridos entre ambos señores y los representantes de varias Sociedades Españolas radicadas en esta Ciudad; dando traslado de los acuerdos adoptados al doctor Juan Bances Conde, Representante del Casino en Madrid a fin de que los haga llegar a conocimiento del Gobierno Español.

FIESTA «REVEILLON» EN LA A. DE DEPENDIENTES

Un baile que dejará gratos recuerdos en cuantos concurran, será el que celebrará la naciente sociedad deportiva, A. D. C. que tan legítimos triunfos viene obteniendo en los deportes, de cuyos triunfos, con sendos títulos y en magníficas reseñas dá cuenta prensa semanalmente, en la noche del 31 de este mes, última del año, terminándose en la madrugada del 1o. de enero en saludo al año nuevo.

REVEILLON llaman en París a estas grandes fiestas cuyo principal esplendor y mas grande alegría en la media noche, como en las noches de Navidad y de Aña Nuevo, y la fiesta que prepara A. D. C. será delicada, confettis, serpentinas, globos, obsequios iluminaciones, orquestas, jazz bands, sones, en todo el magnífico edificio que es gala y belleza de esta capital.

Promete ser una fiesta super magnífica.

EL GRAN BAILE EN LA ASOCIACION CANARIA

Pocas veces se ha observado un entusiasmo tan grande por un baile como el que existe para el que se celebrará el día 5 de los corrientes en los salones de la Asociacion Canaria, de Prado y Neptuno.

Los teléfonos A-3564 y A-5228 no cesan de funcionar en contestación a las inmumeras llamadas que hacen interesando invitaciones y otros detalles de esa fiesta que, según parece, tiene todos los caracteres de de resultar un gran acontecimiento social por la distinguida concurrencia que asistirá a tan regio baile.

Bien es verdad que este gran exito se debe principalmente a la intensa labor que ha realizado y continua realizando el Comite de Damas de la Sección de Propaganda de esa prestigiosa y renombrada colectividad regional. Aunque tambien hay que consignar que parte del exito se debe igualmente a la eficaz ayuda que a dicho Comité han prestado todos los organizadores de la Asociación, principalmente las Secciones de Propaganda y Recreo y Adorno.

El sábado, pués, vestirá sus mejores galas la Asociación Canaria para recibir y agasajar en sus salones a la selecta concurrencia que acudirá a disfrutar de tan espléndida fiesta. Habrá flores en abundancia y, como ya hemos anunciado en otra oportunidad, se obsequiará a una dama con una preciosa caja de flores, regalo del conocido jardín «El Fénix». Habra además otros obsequios y, segun noticias que nos llegan se tocarán algunos tangos para muchas parejas que están interesadas en bailarlos.

EN EL SANATORIO HIJAS DE GALICIA

Ingresos: Gumersinda Hidalgo, Manuela Medrano, Elena Moure Sánchez, Serafina Zoitano, Consuelo Pérez, Dolores Alvarez, Yolanda García, menor; Dolores Acosta, Amparo Sánchez, María Teresa Martínez, María Cruz López, Josefa Santiago, Elias González, menor; Concepción Fernández, Balbina Pérez, María Josefa Méndez, Feliciana Alonso Martínez, María Méndez y Asunción López Vila.

Altas: Florentina Maseda, Josefa Blanco Vázquez, Carmen Pardo Suárez, María Saavedra, Concepción Vázquez y Amparo Feijoo.

El entusiasmo par asistir hace rayar en la locura y en la Secretaría General no cesan de dar informes a la multitud de señoritas y caballeros que los piden ya por el teléfono A-4040 o personalmente, que se prestan a asistir a disfrutar de la que será la mejor Verbena y más económica del año.

EFICIENCIA EJEMPLAR EN LA QUINTA LA BENEFICA

Hace largo tiempo que, bajo la competentísima dirección del ilustre doctor Rafael Menocal— figura prócer de la medicina cubana — la Casa de Salud «La Benéfica», ha iniciado un magnífico período de positivos progresos que, en el orden facultativo la colocan en primera línea entre sus similares.

El Cuerpo Médico, totalmente integrado por prestigiosas personalidades de indiscutible valer, está realizando una labor realmente admirable con las curaciones de gravísimas enfermedades presentadas por muchos asociados que, merced a la ciencia y a los constantes esfuerzos de los facultativos han recobrado la salud que para siempre habían juzgado perdida.

Ininterrumpida y cuidadosa asistencia, diagnóstico indiscutible, eficiencia en los tratamientos, medicación y alimentos adecuados y vigilancia extrema en los momentos de gravedad del paciente, parecen ser las caracteristcas del Cuerpo Facultativo de La Benéfica que, como dijimos antes, bajo la admirable dirección del doctor Rafael Menocal está realizando una labor insuperable.

Los asociados del Centro Gallego que saben ésto se muestran con razón satisfechos y complacidos de los servicios valiosísimos que se les presta en su magnífica Casa de Salud.

VENCERA EL PLAZO DE LA AMNISTIA GALLEGA

Los ex-asociados remisos se han dado cuenta de que están en peligro de quedarse fuera de la amnistía que les brinda la reconquista de todos los derechos sociales, y se presuran a presentar sus solicitudes tanto en las oficinas de la Sección de Propaganda como en las de las Delegaciones del interior de la República.

Decimos esto, porque el trabajo del diligenciamiento de esas solicitudes ha sufrido en estos últimos días un notable aumento, demostración evidente de que los ionteresados, que hasta ahora parecían entregados al «dolce far niente», no quieren quedarse alejados del Centro, de la sociedad representativa de la «terriña meiga».

El plazo de la amnistía— como ya hemos dicho,— vence —definitivamente— el día 31 del mes en curso. Este plazo no se prorrogará de ningún modo.

PROYECTOS PARA EL 1932 EN «HIJAS DE GALICIA»

La Directiva de la meritísima sociedad «Hijas de Galicia» celebró Junta la noche del lunes, siendo presidida por el señor Manuel Vicente Otero, asistido del secretario señor Dámaso Pérez Valenzuela.

En esa Junta se trataron y resolvieron diversos asuntos de orden administrativo, mostrándose los entusiastas cnmponentes de la Directiva altamente satisfechos de la buena marcha de la institución, pues a pesar de que los actuales momentos no son muy propicios las listas sociales se ven a diario aumentadas con la solicitud de nuevas inscripciones, demostrativas de que los esfuerzos que realiza la Directiva para engrandecer y perfeccionar su admirable sanatorio «Concepción Arenal» son justamente apreciados y unánimemente reconocidos.

También se esbozaron hermosos proyectos y plausibles iniciativas para desarrollar en el próximo año, que se espera habrá de ser pródigo en acontecimientos agradables, que impulsarán el auge progresivo de esa prestigiosa Sociedad de asistencia sanitaria y protección a la mujer.

LA VELADA TEATRAL EN EL CENTRO VALENCIANO

El sábado de nuevo abrirá sus puertas el Centro Valenciano para ofrecer a sus socios y simpatizadores una gran velada teatral que ha de constituir un éxito sin precedentes para su brillante historia, en esta clase de festejos.

La entusiasta Sección de Fiestas, que preside el buen amigo Paco Guardia, ha confeccionado un notable programa que ya es conocido por nuestros lectores, he aquí por nuestros lectores. Se ha de representar la graciosísima comedia «Levantar Muertos». Números de variedades por el Comité doe Damas y alumnas del Conservatorio Tranzo, al piano la señora Rosario Iranzo.

Ya lo saben los queridos «Shes» el sábado a la gentil «barraca» a ver una velada pletórica de arte.

Para el día doce de los corrientes se ha de celebrar en dicho Centro Valenciano un acto cultural, que lo daremos a conocer a nuestros lectores próximamente, ya que ha de constituir un acontecimiento social de gran importancia.

¿Será otra velada teatral? Estén al tanto los lectores y despejaremos la incógnita lo antes posible.

EL BAILE DE LAS UVAS EN EL CENTRO GALLEGO

Sin temor a un mentís, se puede asegurar de manera rotunda que el tradicional «Baile de las Uvas» que el día último de año celebrará la meritísima Sección de Orden en el Palacio de Galicia ha de ser una fiesta de alegría, de juventud y de buen gusto, una fiesta hermosa y de perdurable recuerdo, como todas las que organizan y celebran los «muchachos» de don Luís Cotarelo.

El activo y cotmpetente Secretario de la Sección señor Bernardo Novo nos ha hecho saber que ya están contratadas para ese baile las más famosas orquestas de la Habana y que son muchas y muy atractivas las novedades «completamente nuevas» que han de ofrecerse esa noche última del año.

El amigo Cotarelo está decidido a que el «Baile de las Uvas» sea un éxito mayor que el alcanzado en la inolvidable «Feria de las Diversiones».

Y cuando D. Luís habla así..

LUIS COBIAN ALVAREZ

A bordo del vapor «Habana» en su viaje de regreso a nuestro puerto ha fallecido el señor Luis Cobian y Alvarez socio meritísimo y popular de la Asociación de Dependientes, fallecimiento que ha causado honda impresión de dolor en todos los de la Asociación de Dependientes.

A su sepelio, al que asistieron numerosas y distinguidas personalidades también concurrió la representación de la Asociación de Dependientes, de su Junta Directiva y de sus asociados.

El señor Luis Cobian se hallaba comprendido entre los fundadores de la vigorosa sociedad.

JUNTAS DIRECTIVAS

NATURALES DEL CONCEJO DE NAVIA: celebrarán Junta General Extraordinaria hoy miércoles día 2 del actual a las 8 y media de la noche en el Centro Asturiano.

CENTRO GALLEGO: hoy miércoles, a las 8 y media de la noche, celebrará Junta Reglamentaria, la Sección de Fomento, bajo la Presidencia del Sr. José García Tenreiro.

EL VALLE DE ORO: celebrará sesión la Sección de Propaganda, hoy miércoles día 2 del actual, en el Centro Gallego, a las 8 y media de la noche.

AVISO

"CAJA DE AHORROS Y BANCO GALLEGO S. A."

Por este medio citamos a los señores depositantes de esta Sociedad para la Asamblea General que tendrá efecto a la una de la tarde del próximo domingo seis del mes en curso, en los salones del Centro Gallego, con objeto de darles a conocer el proyecto de Reorganización de dicha entidad para poner término a la quiebra de la misma.

Se advierte que para tener acceso al local de la Junta será requisito indispensable presentar la libreta del depósito.

Habana, 1 de Diciembre de 1931.

Por la «Caja de Ahorros y Banco Gallego, S. A.»: **Juan Varela Grande**, Director.

Por el Comité de Depositantes: **Manuel Arnaldo**, Presidente.

Por las Sociedades Gallegas de Instrucción: **Rosendo González y Eleuterio Neira**, Delegados.

Nota: Se suplica a los depositantes que no hayan firmado, no dejen de concurrir de 9 a. m. a 10 p. m. al vestíbulo del Centro Gallego para firmar su adhesión a las bases para poner término a la quiebra.

HABANA-Sta. CLARA

GARANTIA Y SEGURIDAD

POR LOS EXPRESOS DEL

"DIARIO DE LA MARINA"

SALIDA DE LA HABANA

SIETE de la mañana y DOS de la tarde, por Prado

SALIDA DE SANTA CLARA:

SEIS de la tarde, del café «El Artesano»

PRECIOS

De la Habana a Santa Clara $3.00

De Sta. Clara a la Habana $2.50

Si usted desea trasladarse a cualquier lugar de la República, llame al TEL. M-8787 y pondremos a su disposición un Carro Cerrado Moderno

SERVICIO DIA Y NOCHE

USE GOMAS

HOOD

Y OLVIDE LAS DISTANCIAS

DISTRIBUIDOR

PRADO 21 J. J. OTERO M-7369

M.E.C.D. 2016

Habla la Standard Oil Company...

Continuación de la PRIMERA página

Oil Company of Cuba, que importa la materia prima y la transforma, sino también al Pueblo y al Estado. A éste por la pérdida de recaudación fiscal que significaría el cierre de nuestra Refinería; a aquél, por el aumento de precios que impondrían las tasas propuestas y por lo que económica y socialmente representa la muerte de una industria y el desempleo de los hombres que en ella laboran.

Trataremos en primer término de lo que atañe a la recaudación fiscal.

Los derivados que se producen en Cuba son: gasolina, kerosina, tractorina y aceite para gas (gas oil), a los cuales agregaremos teniéndola como una fuente tributaria, la materia prima para la fabricación, o sea el petróleo crudo.

Los derivados importados en o casi en su totalidad, son: petróleo combustible y aceites y grasas lubrificantes. Al asfalto, del cual se han manufacturado pequeñas cantidades, nos referiremos por separado.

Pues bien, el volumen de los tributos actuales y los que se proyectan, tanto por concepto de derechos de Aduana como de impuestos de consumo para los productos del primer grupo, son los siguientes:

Tributación actual

Petróleo crudo . . .	$ 456.000.00
Gasolina	„ 5.350.000.00
Kerosina	„ 57.000.00
Tractorina	„ ....
Gas Oil	„ 2.700.00
Total	$ 5.865.700.00

Tributación en proyecto

Petróleo crudo . . .	$ ....
Gasolina	„ 6.750.000.00
Ketosina	„ 492.000.00
Tractorina	„ 27.500.00
Gas Oil	„ 110.700.00
Total	$ 7.380.200.00

Distribuida la recaudación del petróleo crudo (que no se vende como tal para el consumo), sobre los derivados, esas cifras quedan reconstituidas así:

Impuestos actuales

Gasolina	$ 5.578.000.00
Kerosina	„ 202.920.00
Tractorina	„ 73.380.00
Gas Oil	„ 11.400.00
	$ 5.865.700.00
Aumento propuesto	„ 1.514.500.00
	$ 7.380.200.00

Impuestos proyectados

Gasolina	$ 6.750.000.00
Kerosina	„ 492.000.00
Tractorina	„ 27.500.00
Gas Oil	„ 110.700.00
	$ 7.380.200.00
	$ 7.380.200.00

Tenemos que el aumento propuesto afectaría a los expresados derivados en esta proporción:

Gasolina (aumento de 2.6 cts. por galón	21%
Kerosina (aumento de 5.1 cts. por galón)	142%
Gas Oil (aumento de 3.7 cts. por galón)	871%
Tractorina (disminución de 10.1) galón	62%

Expuesto lo que antecede, digamos que si a los actuales impuestos sobre la gasolina se agregasen los 2 centavos por galón adicionales señalados en el proyecto de ley de emergencia fiscal sugerido por el Honorable señor Presidente y pendiente de la aprobación de la Cámara, se obtendría un ingreso más de $900.000.00, elevándose en total el ingreso por tributación de ese derivado, $6.478.000.00 con un gravamen de 14 centavos por galón, casi el máximo que podría soportar.

Siendo así, el aumento propuesto en el nuevo proyecto resultaría excesivo y a todas luces oneroso para el consumidor, y como por razón natural, al influir en el precio restringiría el consumo, la medida ineluctablemente afectaría a la recaudación fiscal, con mayor motivo en tiempos como los actuales, en que toda economía en los gastos tiene un carácter imperioso.

En cuanto al aumento sobre la kerosina y la tractorina, se balancea casi exactamente por lo que se deja de recaudar en el petróleo crudo. Veámoslo:

Actual

Recaudación por el crudo	$ 456.000.00
Idem por Kerosina . .	„ 57.000.00
	$ 513.000.00

Proyectada

Recaudación por el crudo	$ 492.000.00
Idem por Kerosina . .	„ 27.000.00
	$ 519.500.00

Debemos advertir que este cálculo está basado en el hecho de que la medida legislativa propuesta tendrá como consecuencia la suspensión de las operaciones en la Refinería de Belot, propiedad de la Standard Oil Company of Cuba, única que importa petróleo crudo y lo destila en el país.

Los ingresos adicionales que produjera el gas oil, no compensarían al fisco de lo que fatalmente tendrían que aminorarse las recaudaciones, al quedar inoperante nuestra Refinería, y en cuanto al consumidor de ese derivado, se hallaría con un aumento en su precio por efecto de la proyectada tributación, que excede a la actual en un ¡ochocientos setenta y uno por ciento!

Entremos a examinar el segundo grupo de productos total o casi totalmente importados, los cuales no afectan materialmente las operaciones de nuestra Refinería y cuyos precios, por lo tanto, no dependen de ese establecimiento:

Recaudación actual

Petróleo combustible	$ 248.000.00
Aceite lubrificante .	„ 368.000.00
Grasas lubrificantes .	„ 14.000.00
	$ 630.000.00
Aumento de recaudación proyectado	$ 1.051.000.00
	$ 1.681.000.00

Recaudación en proyecto

Petróleo combustible	$ 1.020.000.00
Aceite lubrificante .	„ 546.000.00
Grasas lubrificantes	„ 115.000.00
	$ 1.681.000.00
	$ 1.681.000.00

Insistimos en que ese aumento de $1.051.000.00, no afectaría a la Refinería de Belot. Sentado esto, decimos que es nuestra opinión que si el proyecto del Senado se convirtiera en Ley, no se obtendría ese aumento en la recaudación fiscal.

La razón es obvia. Los productos mencionados últimamente, son usados en su totalidad por los centrales azucareros, los ferrocarriles y las industrias manufactureras, y como en la actualidad pierden y en el caso mejor no ganan dinero en sus negocios, mal podrán pagar un aumento que equivale:

En el petróleo combustible, $1.25 por tonelada, al 17 y 1-2%

En los aceites lubrificantes 0.07 por galón, al 50%

En las grasas lubrificantes 0.08.82 por kilo, al 844%

La elocuencia de estos datos no hace falta encarecerla. Fácilmente se advierte.

Expongamos ahora lo relativo al asfalto. No hará falta decir mucho.

El aumento en proyecto sobre los impuestos, de $9.00 por tonelada, comparado con el que se manufactura en Cuba con materia prima procedente de Panuco,—México,— que es el crudo de base asfáltica y paga actualmente 40 centavos por tonelada, hará de seguro prohibitivo su uso y por consecuencia no producirá la recaudación imaginada.

Por otra parte, hará imposible continuar el plan de carreteras y otros trabajos de Obras Públicas, a no ser que se apele a sustitutivos inferiores, a riesgo de los perjuicios incalculables que siempre se derivan de utilizar deficiente o mal material.

Quedamos en que con el seguro cierre de nuestra Refinería, en el caso de pasar a ser Ley el proyecto del Senado, los decantados beneficios que proporcionaría al fisco serían en definitiva nulos, o queriendo darlos como posibles, ni con mucho lo amplios que se prometen los autores y simpatizadores de esa iniciativa. Mañana ampliaremos algo más lo que ya hemos apuntado respecto al otro supuesto beneficiado: el consumidor.

Standard Oil Company of Cuba.
A. E. BUCHANAN.
Administrador General.

La Cámara de un...

(Continuación de la 1a. página)

Comienza la asamblea.

Y termina al filo de las nueve.

Los periodistas abordan al doctor Guas Inclán, Presidente de la Cámara.

Dice:

—La Cámara se dispone a intervenir en la solución de nuestro problema político. Ya está en camino de conseguir la cordialidad cubana. Sobre tan vital cuestión giró la primera parte de la sesión secreta de esta noche. Los representantes puestos de pie y por unanimidad acaban de darme un amplio voto de confianza para gestionar la libertad de todos, absolutamente de todos los presos políticos...

—Mañana mismo, miércoles, comienzo mi labor conciliadora. No perderé un minuto hasta conseguir la libertad de los encarcelados, que considero el paso previo para la cordialidad.

Dice en seguida:

—Pero será mejor que cuente el desarrollo de la sesión. El doctor Martínez Fraga habló el primero a nombre de los ortodoxos y en particular de los tres compañeros que acaban de ser ex-carcelados.

«Recoge sin duda la solicitud del doctor Santiago Verdeja que en la noche del lunes demandó de la Cámara que pidiera la liberación de todos los presos políticos del mismo modo ese Cuerpo gestionó y obtuvo la de los congresistas recluídos en la Fortaleza de la Cabaña.

«El doctor Martínez Fraga sintetiza en un pensamiento su empeño de reconciliación de la familia cubana. Su pensamiento es éste: Que se coloque a todos los cubanos en el mismo plano de justicia y salvaremos la República.

«Después propone que se me autorice con un voto de confianza a conseguir la libertad de los ciudadanos que guardan prisión con motivo de los palpitantes problemas políticos.

«El líder de la Mayoría, doctor Urquiaga le apoya en su demanda y pronuncia un discurso elogiando al doctor Martínez Fraga por su espíritu de cordialización.

«Hay un ligero incidente con el señor San Pedro, pero se soluciona en seguida. Después hablan Núñez Portuondo, Rodríguez Ramírez, Luis Estrada y Ramírez de León. Todos apoyan la solicitud de Martínez Fraga. Yo hablo luego y doy las gracias. Considero para mí un altísimo honor confiarme una misión de tan alta trascendencia. Sinceramente me siento honrado con la encomienda patriótica y prometo entrar en funciones en seguida sin desmayar hasta haber obtenido un triunfo completo.

«El asunto apasiona a la Cámara, que puesta en pie, toma el acuerdo ratificarme el voto de confianza que solicitó el doctor Martínez Fraga.

Esta parte de la sesión termina entre aplausos, abrazándose fraternalmente algunos representantes que parecieron distanciados un momento.

En el salón de la Presidencia el doctor Guas Inclán es felicitado efusivamente. Se le señala con el nombre de «Embajador de la Cordialidad».

ASAMBLEA DE DENTISTAS EN LA ACADEMIA DE CIENCIAS

Nos informa el doctor Esteban de Varona que en la noche de mañana, jueves, se efectuará una magna asamblea de doctores en cirugía dental, a las nueve en punto de la noche, en los salones de la Academia de Ciencias, y como existe gran interés por asistir, se espera que el quorum haga época.

Aprobó el Senado la Totalidad del...

(Continuación de la 1a. página)

autorizando la permuta de los maestros Públicos de distintos Distritos Escolares.

La petición de urgencia para ambas leyes y la correspondiente prórroga de sesión, la solicitó el señor Barreras.

Presidió el Dr. Vázquez Bello y concurrieron 20 senadores.

PROYECTO DE LEY SOBRE TITULOS HIPOTECARIOS

De numerosas proposiciones de Ley se dió cuenta, además, en la sesión que nos ocupa.

Pero, entre todas, por su mayor trascendencia, se destaca la presentada por el señor Duque de Heredia, relativa a títulos hipotecarios, que viene a darle a estos documentos un valor legal de que actualmente carecen, por no estar bien precisado en la Ley Hipotecaria que rige en Cuba desde 1880, que es la vieja Ley española de 1863.

El proyecto, que fué enviado a estudio de la Comisión de Códigos, está precedido de un extenso preámbulo, en el cual el señor Duque de Heredia expone la necesidad de la legislación que propone y que tiene por fin la monetización de la propiedad, haciendo constar que en su estudio fué valiosamente auxiliado por los jóvenes y cultos letrados, doctor Felipe Salazar Veranes y doctor José E. Gorrín.

Su parte dispositiva, es como sigue:

PROPOSICION DE LEY

ARTICULO 1.—Son títulos hipotecarios al portador los emitidos por el dueño de cualquier clase de inmuebles, que representen la obligación asumida por éste de pagar al portador en fecha cierta, una cantidad de dinero líquida y garantizada con hipoteca impuesta sobre tales bienes a favor de los tenedores de los títulos.

ARTICULO 2.—La hipteca hecha para garantizar títulos al portaoor quedará válidamente constituída por al sola voluntad del dueño de los bienes sobre que se imponga; pero no afectará a tercero sino desde la inscripción de la misma en el Registro de la Propiedad.

ARTICULO 3.—La constitución de dichas hipotecas tendrá que hacerse necesariamente por escritura púbilca ante notario, debiéndose consignar en ella, además de las circunstancias propias de la constitución de hipotecas, las relativas al número y valor de los títulos que se emitan y garantice ésta, la serie o series a que correspondan, la fecha de la emisión, el plazo en que han de ser amortizados, el nombramiento de Fiduciario y sus facultades si se conviene establecerlo, y cualesquiera otras que sirvan para determinar las condiciones de dichos títulos, haciéndose constar expresamente que la hipoteca quedará constituída a favor de los tenedores de los títulos en la parte proporcional que a cada uno corresponde.

ARTICULO 4o.—Los títulos hipotecarios al portador podrán ser talonarios o sueltos y sin matrices. En el primer caso, dichas materias quedarán en el protocolo del Notario autorizante de la escritura, o en el segundo, los títulos deberán ser copiados de un modelo inserto en la escritura de emisión. En ambos casos, las firmas que autoricen dichos títulos, entre las cuales tendrá que estar necesariamente la del emitente de los mismos, será autenticada por un Notario en la forma que expresa el Código Notarial vigente.

También deberá hacerse constar en esos títulos al portador la existencia del Fiduciario y sus facultades si se estableciere; la fecha de la escritura de emisión y el nombre del Notario autorizante de la misma y el número, folio, libro y fecha de su inscripción en los Registros de la Propiedad correspondiente y en el Mercantil cuando así proceda.

ARTICOLO 5—Se entenderá que el emitente de los títulos los ha puesto en circulación, desde el momento de la inscripción de la hipoteca garantizadora en el Registro de la Propiedad.

Realizada dicha inscripción, el emitente podrá conservar los títulos en su poder mientras le convenga, o enajenarlos, cederlos, permutarios y traspasarlos a tercero en cualquier forma o concepto jurídico, incluso por la simple tradición; también podrá recogerlos total o parcialmente de las personas que lo haya adquirido con anterioridad, darlos en prenda o afianzamiento de toda clase de obligaciones, y en definitiva, realizar con ellos, toda clase de actos, contratos y operaciones.

ARTICULO 6.—Los tenedores de la totalidad de los títulos de una emisión hipotecaria en vigor, o el Fiduciario si para ello se le hubiere autorizado expresamente en la escritura, podrán prorrogar o modificar, de acuerdo con el deudor, la hipoteca garantizada de la emisión; también podrán realizar actos de administración, dominio o gravámen en relación con la misma, con tal que dichos actos se inscriban en el Registro de la Propiedad y no afecten a tercero.

ARTICULO 7.—El emitente de títulos garantizados con hipoteca podrá previo el cumplimiento de los requisitos contenidos en esta ley, hacerse expedir títulos a su propia orden garantizados sobre sus bienes, que una vez inscriptos en el Registro de la Propiedad, serán tranmisibles por endoso:

Estos títulos quedarán sometidos a las prescripciones de la presente Ley, en cuanto sean compatibles con su naturaleza; pero no llevarán aparejada ejecución mientras no hayan pasado a poder de terceros en cualquiera de las formas previstas en la misma.

ARTICULO 8.—Los títulos hipotecarios debidamente inscriptos en el Registro de la Propiedad, que hubieren pasado a poder de terceros a virtud de cualquier operación o negocio lícito, serán irreivindicables.

DEL FIDUCIARIO

ARTICULO 9.—El emitente de títulos hipotecarios podrá designar en la escritura de emisión a una persona o entidad que actúe con el carácter de Fiduciario de la hipoteca, en representación de los bonistas o tenedores de los títulos.

Los tenedores que representen la totalidad de la emisión podrán hacer dicho nombramiento, cuando se trate de emisiones creadas con anterioridad a esta Ley, aún en el caso de que la escritura respectiva no se hubiere previsto este cargo; en las hechas bajo el imperio de la misma, los tenedores que representen más del cincuenta por ciento del valor total de la emisión, podrán revocar el nombramiento de Fiduciario ya hecho por el deudor, designando otra persona o entidad para que realice esas funciones o proceder a hacer ese nombramiento si el deudor no lo hubiere designado en la escritura. Los tenedores no podrán nunca variar las facultades conferidas al Fiduciario en la escritura de emisión.

ARTICULO 10—Las facultades de que necesariamente habrá de estar investido el Fiduciario, serán las siguientes:

1.—Realizar los actos y gestiones procedentes para la inscripción de la hipoteca en el Registro, así como para la conservación de todos los derechos inherentes a la misma.

2.—Ejercitar cuantas acciones y derechos correspondan a los tenedores de los títulos según las leyes vigentes, pudiendo, en consecuencia, reclamar judicialmente el pago del capital de la hipoteca, los intereses y las costas previstas, ejercitando para ello las acciones judiciales correspondientes, sin limitación alguna; percibir para los tenedores de los bonos las cantidades adeudadas; solicitar la administración judicial de los bienes hipotecados cuando proceda; concurrir a subastas y hacer ofertas; ceder los remates a terceras personas, pedir la adjudicación de los bienes hipotecados para los tenedores de los títulos, y realizar, en suma, cuantos más actos permitan las leyes vigentes a los acreedores hipotecarios.

3o.—Cancelar en nombre de los tenedores la hipoteca constituída e inscripta en el Registro de la Propiedad a favor de los mismos, mediante el cobro total o parcial de su importe, que conservará en depósito y a disposición de los mismos.

4o.—Y otorgar cualquier otra escritura adicional o aclaratoria de la hipoteca, que no impliquen modificaciones en la misma o en la obligación, en su caso.

ARTICULO 11o.—Además, y en la misma escritura, el deudor, o los tenedores de los bonos en su caso, podrán conferir al Fiduciario las demás atribuciones que quisieren delegar en el mismo, sin limitación alguna.

ARTICULO 12o.—El nombramiento de Fiduciario deberá recaer, precisamente, en persona o entidad de moralidad y solvencia acreditadas debidamente, y el cargo será afianzado por todo el tiempo que haya de durar la emisión, pudiendo ser retribuído.

DE LAS ACCIONES JUDICIALES

ARTICULO 13o.—El Fiduciario no necesitará presentar los títulos para ejercitar las acciones judiciales procedentes en cobro del crédito hipotecario, ni para percibir su importe, hacer ofertas en subastas, adjudicarse los bienes a nombre de los portadores de los títulos, o actuar en cualquier otra forma a nombre de éstos, bastándole la presentación de la escritura de emisión de los mismos y constitución de la hipoteca y la que contenga su designación, debidamente inscripta, para acreditar su carácter y representación.

ARTICULO 14o.—Si vencido un crédito hipotecario, el Fiduciario no procediere a ejercitar dentro de los sesenta días siguientes las acciones judiciales para su cobro, podrá cualquier tenedor de títulos garantizados con la hipoteca establecer su reclamación en cobro del importe de dichos títulos, salvo lo que en contrario dispusiere a ese respecto la escritura de emisión. Ningún pacto modificando o limitando este derecho será válido si no constare expresamente en el texto de los mismos títulos.

Para iniciar el procedimiento deberá el reclamante presentar además de la escritura de emisión de los títulos y demás documentos a que se refieren los artículos 128 de la Ley Hipotecaria y 169 de su Reglamento, los títulos cuyo importe reclama.

Si dichos títulos apareciesen cortados de talonarios el Juez ordenará se proceda a la confronta de los mismos en la forma dispuesta en el inciso 5 del artículo 1427 de la Ley de Enjuiciamiento Civil.

No será necesaria confronta alguna si los títulos aparecieren autenticados por un Notario Público, o certificada su autenticidad por un Fiduciario y la firma de éste autenticada por notario público.

En caso de que fueren títulos sin matrices y sólo estuvieren autenticados por el Fiduciario, el Juez citará a éste para que por sí o por medio de mandatario con poder bastante, comparezca el día y hora señalados a reconocer la legitimidad de dicha autenticación.

Una vez comprobada la autenticidad de los títulos en la forma prevista en este artículo, se procederá como disponen los artículos 128 y siguientes de la Ley Hipotecaria y 169 y siguientes de su Reglamento.

ARTICULO 15o.—En caso de establecerse dos o más procedimientos en cobro de títulos de la misma emisión por los portadores de éstos, deberá el Juez que conozca del juicio más antiguo decretar, de oficio o a instancia de parte, la acumulación a él de todos los otros procedimientos. Esta resolución se llevará a efecto sin que contra la misma proceda recurso alguno.

Caso de que por estar situada la finca hipotecada en distintos Partidos Judiciales se sigan los procedimientos en Juzgados distintos, el Juez que conociere del juicio más antiguo, una vez que llegare a su conocimiento la existencia de los otros juicios, deberá decretar dicha acumulación librando para ello exhorto al Juez que estuviere conociendo de los otros procedimientos. Recibido el exhorto y comprobado por el Juez exhortado que el inicio de los procedimientos que cursan ante él ha sido posterior a la fecha que indica el Juez exhortante como la del inicio del procedimiento que ante él cursa, accederá la acumulación sin ulterior recurso y ordenará la remisión de los autos al Juez exhortante con emplazamiento de las partes para que se personen ante él dentro de cinco días.

Si el Juez exhortado estuviere conociendo de un juicio más antiguo que el del exhortante, lo pondrá en conocimiento de éste, reclamándole la acumulación a dicho juicio más antiguo del que estuviere cursando ante el Juez exhortante. Recibida por éste dicha comunicación, decretará sin ulterior recurso la acumulación y emplazará a las partes por el mismo término de cinco días para que comparezcan ante el Juez del juicio más antiguo.

La acumulación no paralizará el procedimiento del juicio más antiguo, el cual se seguirá por todos sus trámites considerándose como importe total reclamado en dicho juicio la suma de las cantidades que aparecieren reclamadas en todos los juicios acumulados.

ARTICULO 16o.—En la subasta que se celebre en los procedimientos en cobro de títulos hipotecarios al portador, podrá cualquier tenedor de título de dicha emisión concurrir y hacer ofertas, pero depositando para garantizarlas títulos cuyo valor nominal sea igual por lo menos al diez por ciento de la cantidad que sirviere de tipo a la subasta, o que hubiere servicio a la anterior subasta, si se tratare de una tercera sin sujeción a tipo. Podrá hacerse el depósito parte en dinero y parte en títulos. El acreedor ejecutante no necesitará hacer ese depósito, pero los títulos con los cuales estuviere procediendo responderán a los efectos del artículo 1511 de la Ley de Enjuiciamiento Civil en la misma cuantía y forma de si los hubiere depositado.

ARTICULO 17o.—Subastado el inmueble hipotecado en garantía de título al portador, se cancelará totalmente la hipoteca y el producto de la subasta se entregará al Fiduciario si lo hubiere, o. en caso contrario, se prorrateará entre todos los tenedores de los títulos garantizados en dicha hipoteca.

Si en procedimiento seguido por el Fiduciario éste se adjudicare para los tenedores de los títulos el inmueble hipotecado, se considerará dicho inmueble poseído en comunidad por todos los tenedores de títulos en dicha emisión, en proporción al importe de sus títulos, rigiéndose esta comunidad por las disposiciones del título tercero, libro segundo, del Código Civil, en lo que no estuviere expresamente previsto en la escritura de emisión de bonos.

DISPOSICION TRANSITORIA

ARTICULO 18o.—En todo lo que no esté previsto en esta Ley, se aplicarán los preceptos del Código de Comercio sobre títulos al portador, y en lo demás las disposiciones concordantes de la Ley Hipotecaria y su Reglamento.

Salón de Sesiones del Senado, a dos de Noviembre de 1931.

(f.) **Alfonso Duque de Heredia.**

OTRAS PROPOSICIONES DE LEY

Se les dió lectura y se dispuso el pase a los Comisiones que se expresan, a las siguientes proposiciones de Ley:

1o.—Del Senador señor Carlos Machado y otros, autorizando al señor Presidente de la República para comprobar la ascendencia total de los aumentos de haberes y otros que figuran en los Presupuestos para el año de 1931 a 1932.

2o.—Del Senador señor Cortina, reproduciendo una, referente a autorizar al Ejecutivo para que proceda al levantamiento con los métodos más exactos y modernos de la carta geodésica, topográfica y catastral de Cuba. (Esta y la anterior proposición, pasaron a Hacienda y Presupuestos).

3o.—Del mismo señor Senador, reproduciendo una, referente a disponer que las cédulas electorales contengan además de los requisitos que exige el Código Electoral un espacio suficiente para fijar el retrato del elector. (Pasó a la Comisión de Justicia).

4o.—Del mismo señor Senador, reproduciendo otra, referente a disponer que las Juntas Electorales en cualquier clase de elección dividirán la candidatura en propietarios y suplentes. (Fué enviada a Códigos).

5o.—Del Senador señor Cañal Becalli, modificando el párrafo VI del artículo 2o. de la vigente Ley de Impuestos Municipales. (Pasó a la Comisión de Asuntos Municipales y Provinciales).

6o.—Del mismo señor Senador, referente a la cuota libre de regulación que deben tributar los trenes de lavado cuando laven ropa de mujer o de niños, excluyéndolos del aumento cuando empleen mujeres en un 50 por ciento de su personal. (Pasó a Reformas Sociales).

7o.—Del Senador señor Duque de Heredia, creando el Registro de la Provincia Propiedad en San José de las Lajas. (Pasó a la Comisión de Justicia).

8o.—Del Senador señor Goderich Bravo, referente a compras de tierras con los sobrantes de Resultas de los Consejos Provinciales, de los Municipios y del Distrito Central. (Pasó a la Comisión de Asuntos Municipales).

9o.—Del Senador señor Machado Morales, creando la Ley de Explosivos y Agentes Químicos. (Fué enviada a Códigos).

10o.—Del Senador señor Fernández Hermo, referente a la creación de un Consulado Honorario en la ciudad de Trieste, Reino de Italia. (Pasó a Relaciones Exteriores).

En el Círculo Republicano Español...

(Continuación de la 1a. página)

siempre altruistas, culturales y republicanos. Grandes aplausos.

Y en medio de una salva cariñosísima de aplausos se levanta a hacer uso de la palabra nuestro entrañable compañero el ilustre publicista, señor José García Acuña, iniciando una donosa y elocuente «causerie» que muy bien pudiera titularse «Tres meses de impresiones de la vida política en la nueva República Española».

A manera de exordio hace una concienzuda historia de los pecados de los monárquicos y de la monarquía caída en España, para siempre, que fueron tantos y tan dolorosos para España y para los españoles, que bastó un gesto cívico de los hombres de conciencia para derrotarla con la más certera arma moderna: con el voto. Aplausos.

Agradece el radiograma que le fué dirigido por los del Círculo Republicano, así como el honor de invitarle al brillante acto que se estaba celebrando. Y agrega: Regreso de España totalmente optimista, creyendo firmemente que el nuevo régimen se consolidará para siempre, ya que no hay más que una solución totalmente republicana, más a la derecha o más a la izquierda; pero republicana.

Considera que la Constitución, que quedará aprobada uno de estos días es de una amplitud y una generosidad verdaderamente grande. Tenía yo verdadero interés en conocer de cerco todo esto, ya que toda la Prensa imperialista recibió muy mal a la República Española; pues hasta hubo periódico hispano-americano, de abolengo liberal, que dijo que no concebía la República en España, porque desnaturalizaba su carácter clásico a través de toda su historia. Todas estos cosas y además la manera incruenta con que se hizo la revolución, sin motines, con cordialidad extraordinaria, caso rarísimo en la historia de los pueblos, fué lo que me impulsaron a hacer mi viaje a la Patria.

Una vez en Madrid—continúa,—asistí a varias sesiones de las Cortes Constituyentes, hablé con políticos, conferencié con intelectuales periodistas y literatos y hombres de ciencia, obteniendo la sensación exacta de que la renovación de la política española es un hecho positivo, pues en todos los órdenes se advierte un aire de mocedad y de entusiasmo incomparables.

Nos habló después de la Presidencia de la República, que ocupara sin duda el señor Niceto Alcalá Zamora, que sin duda también iniciará su período presidencial el día 14 de diciembre, fecha evocadora de la gloriosa revolución de Jaca, donde tomaron relieve ejemplar de inmortalidad los republicanos heroicos, Fermín Galán y García Hernández. Grandes y prolongados aplausos.

Enumera una a una, las altas personalidades que figuran en la dirección de la República y de las que desempeñan y desempeñaron sus altos cargos; haciendo de cada una de ellas una breve y elocuente semblanza. calificó a Don Alejandro Lerroux de gran estadista, cuya labor en Ginebra mereció la sanción en el aplauso universal; repúblico en quien tienen gran confianza las derechas españolas por su gran sentido gubernamental y su visión certera de la realidad política española; del ilustre señor Manuel Azaña, jefe del Gobierno Español en la actualidad, manifestó que con una labor honrada, enérgica y eminentemente patriótica, había acabado con las influencias militares, anulando el pretorianismo desde el Ministerio de la Guerra.— Y a quien seguramente—agregó—le serán ratificados los poderes de Jefe de Gobierno que desempeña actualmente; de Don Fernando de los Ríos, nos dijo que en una formidable labor había acabado con la política clerical; no utilizando los viejos y manidos argumentos del anticlericalismo viejo español, sino utilizando las armas del regalismo de los Monarcas Españoles, de las grandes épocas de los Austrias y de los Reyes Católicos, así como con las doctrinas de los teólogos y jurisconsultos españoles del Siglo XVI.

Continuando sus breves, precisas y admirables semblanzas nos habló del señor Marcelino Domingo, Ministro de Instrucción Pública, encomiando en párrafos admirables su labor, la creación de infinidad de escuelas en toda España y su fe firme en la aproximación hispanoamericana; pues tan ilustre político recuerda con cariño profundo a la República de Cuba y especialmente a la Habana. Calificó de figura interesante y de una modernidad que cautiva al señor Largo Caballero, así como las de sus talentosos auxiliares, Luis Araquistain y Antonio Fabra Rivas, que están solucionando en la socialización una obra serena y ponderada, sin estridencias; obra que aunque desarrollada en el silencio será una obra formidable. Destaca el simpático perfil del Ministro de Hacienda señor Indalecio Prieto y su serenidad frente a la difícil situación de la Hacienda Española, sobre todo en los momentos de pánico, que los hubo; agregando que su proyecto de Ordenación Bancaria, está siendo muy modificado; pues que el señor Prieto oye a todo el mundo que debe oír. Cree que llegará a la estabilización de la peseta.

De Alvaro Albornoz, actual Ministro de Fomento, nos dijo que procedía de la vieja guardia republicana, que pudo ser ministro de la Monarquía muchas veces y que no quiso serlo en la seguridad absoluta de que la República Española cristalizaría en una realidad de portento. Como así fué:

Calificó de hombre de profunda rectitud y de honorabilidades sin mácula, al señor Casares Quiroga, su ilustre paisano, que actualmente ocupa el Ministerio de la Gobernación, que está haciendo un verdadero sacrificio de su salud y de sus intereses, y que está cumpliendo a maravilla su difícil actuación, con serenidad extraordinaria. También al pasar, hizo un elogio de Nicolás D,Olwer, y Martínez Barrios, calificándoles de excelentes hombres de Gobierno. Y de Miguel Maura, después de hacer un gran elogio de su figura intelectual, manifestó que sobre su personalidad, que había adquirido un gran relieve, convergen las miradas de todas las derechas republicanas, con las cuales, sin duda formará un partido que procurará todas las soluciones conservadoras en los problemas pendientes de Gobierno Republicano.

Nuestro querido compañero el ilustre señor García Acuña, cerró su donosa y elocuente «causerie» haciendo una vibrante invocación a la juventud republicana española, que sintetizó con estas palabras: «Porque para tiempos nuevos, hombres nuevos». Grandes aplausos.—Porque el ideal—terminó—es como la lucecita aquella del apólogo de los hermanos Quintero: «La luz del Caminante», que se ve siempre lejos y siempre delante, sin que abandone al hombre en el camino de la vida.

Así terminó nuestro ilustre y querido compañero su admirable peroración; que le valió felicitaciones calurosas y muestras vibrantes de lo que le admiran y quieren los republicanos españoles de Cuba.

Una frase de la conferencia: «España es en la actualidad un oasis de bienestar en medio del infierno europeo. No hablemos del infierno americano que es mayor infierno que el europeo».

Terminó la...

(Continuación de la 1a. página)

ros de la Industria de Cigarrería en General ha logrado un triunfo, al obtener, al cabo de seis meses de lucha, que dicha firma acepte las bases presentadas: por ellas se reconoce la organización de los cigarreros, y también se aceptan las bases que rigen en las demás fábricas de cigarros para sus convenios de trabajo.

La empresa se comprometió igualmente a entregar los talleres 'limpios» de personal, es decir, separando a los que habían trabajado hasta ahora, rompiendo la moral proletaria. Hoy comenzarán a trabajar los obreros agremiados.

En la sceretaría de los cigarreros reinaba ayer gran animación por la solución del conflicto.

LA UNION DE DEPENDIENTES DEL RAMO DEL TABACO

También la firma propietaria de «El Monkey» firmó con el Gremio Tabaco, el reconocimiento de la Sociedad y las bases presentadas por Unión de Dependientes del Ramo del éste, por lo que igualmente ha quedado terminado el conflicto con los dependientes.

Así han comenzado a participarlo a las demás colectividades obreras.

LAS DESPALILLADORAS

Con la autorización del Comandante Militar, coronel Rasco, anoche celebraron las despalilladoras en San Miguel 216, junta general ordinaria, aprobando los asuntos administrativos, entre los que figuraba el balance general, y el informe del Ejecutivo sobre los trabajos realizados, en cumplimiento de los acuerdos de la General y de la Directiva.

POR LA UNION DE LOS TRABAJADORES

Para el domingo 6 del corriente, a las dos de la tarde, ha convocado la Federación Nacional de Torcedores de Cuba a las representaciones de las colectividades obreras, para seguir tratando del a unificación de los trabajadores, cuya labor inició la Federación, ha tiempo, invitando a la Confederación Nacional Obrera, la cual no respondió al llamamiento. En la circular convocatoria se hace presente que se informará de las gestiones realizadas; de la no concurrencia de la Confederación al llamamiento y los motivos de la tardanza en hacer esta nueva convocatoria.

El segundo punto de la orden del día se refiere a tratar de la orientación que deben seguir, para la unificación de la clase obrera.

Y el tercero está destinado a los asuntos generales.

También se pasarán convocatorias a las sociedades afiliadas a la Confederación, en las que se da a conocer los ataques de que fué objeto la Federación, acusándola de que quería destruir la Confederación. Por eso les citan especialmente, para ofrecerles cuantos datos e informes soliciten de sus propósitos, de su actuación, manifestándoles que tendrán voz y voto en la reunión, a fin de que puedan, con entera libertad, actuar en el seno de la misma.

EL AVIADOR CAPITAN HAWKS ATERRIZO AYER CASI SIN CONOCIMIENTO

EUREK. California. Diciembre 1 AP.—El aviador capitán Frank Haw declaró esta noche en el hospital de aquí que los gases de monóxido del motor de su aeroplano casi le asfixiaron cuando pretendía batir el record aéreo Vancouver Aguas Calientes, viéndose obligado a descender como pudo, en Grenada, California. Segundos después de aterrizar, el piloto perdió el sentido. Su monoplano no sufrió averias.

Débil casi delirante y sin poder hablar, el capitán Hawks fué conducido a un hotel, donde fué necesario subirle en brabos a una habitación.

Un Médico Agredido a Tiros por un...

(Continuación de la 1a. página)

del hecho y se encuentra herido de gravedad por los disparos de su agresor. Causa principal y protagonista de este triángulo en discordia, lo es la esposa del marido burlado que se nombra Isolina García, con residencia en la calle de Maloja número 189, donde vivía en compañía de su esposo Joaquín Ferrer y de una hija menor de ambos.

ANTECEDENTES

Hace unos dos meses aproximadamente, Ferrer solicitó los auxilios profesionales del doctor Reyes, médico del Segundo Centro de Socorro, con el propósito de que le asistiera a una de sus hijas nombrada Isolina. Como ellos eran amigos, el doctor Reyes comenzó a tratar el caso de la menor, pero haciendo dejación de su ética profesional, comenzó a cortejar a la esposa de Ferrer, sin tener en cuenta la amistad que a ambos les unía.

LA HUIDA

Fué tal la insistencia del profesional para la esposa de Ferrer, que ella no pudo resistir los tentadores galanteos del doctor Reyes y después de corresponderle, abandonó el hogar conyugal.

El engaño de la esposa y del amigo posiblemente hubieran sido perdonados por el ofendido, pero lo que éste no pudo soportar fué que con ellos se llevaran a la pequeña hija.

EL SUCESO

Serían las seis y media de la tarde de ayer, cuando Ferrer penetró violentamente en el Consultorio y esgrimiendo un revólver, le dijo al doctor Reyes que se encontraba con varias personas: «Prepárese a morir» y acto seguido disparó contra el mismo repetidas veces. Inmediatamente se dió a la fuga, continuando disparando en esta ocasión con una pistola, ya que el revólver le era inútil, por haber disparado sus seis cápsulas.

SE GENERALIZA EL TIROTEO

Los disparos hechos por Ferrer fueron origen de una gran confusión entre el público que a esa hora transitaba por aquel lugar y los militares que hacían servicio de posta en la parte exterior del Cuartel Monteagudo, situado en Zanja entre Lealtal y Gervasio. Los soldados dispararon sus rifles hacia Ferrer, así como también lo hizo el vigilante número 1561, Cosme Díaz, que fué el que en definitiva procedió al arresto del acusado, cuando huyendo de los proyectiles, se introdujo en una casa contigua al Consultorio.

LAS VICTIMAS

Restablecida la calma, se comprobó que el doctor Reyes había sido alcanzado por las balas que le disparó su agresor, por lo que sin pérdida de tiempo, fué conducido al Hospital Municipal por varias personas, así como su empleado José Couceiro, de 29 años, que había resultado herido.

También se pudo conocer al terminarse la refriega, que había sido víctima de los disparos la señora Teresa Gallofre Ribera, natural de España, de 52 años y vecina de San José 66, que en esos momentos transitaba por aquel lugar, con dirección a su domicilio.

LAS HERIDAS

Una vez en el Hospital Municipal, los médicos de guardia doctores Buzzi y Sampedro, le prestaron los primeros auxilios a los heridos.

El doctor Reyes presentaba tres heridas producidas por proyectil de arma de fuego situadas una, en el tercio medio de la región occípito frontal, en forma sedal, otra en la costo ilíaca derecha, sin salida y otra en la región antibraquial izquierda, en forma como la primera de sedal.

José Couceiro fué asistido de dos heridas de arma de fuego situadas en la región femoral, con orificio de entrada y salida.

A la señora Gallofre se le apreció una herida de igual naturaleza en la región pectoral izquierda.

El estado de dichos heridos, fué certificado de gravedad.

Tanto el doctor Reyes como la señora Gallofre, fueron ingresados en el expresado centro bajo la continuada vigilancia de los cirujanos de guardia, doctores Lequerica y Gómez Morales, los que opinaron que el estado de su compañero no era desesperado, toda vez que la herida que presenta en la región costo ilíaca, no obstante ser penetrante, no había perforado ningún órgano importante, estando la bala posiblemente alojada en la región sacro-lumbar.

LAS ACTUACIONES

Con la actividad que siempre caracteriza, el teniente Acevedo, de la Quinta Estación, se personó desde los primeros momentos en el lugar del hecho y más tarde en el Hospital Municipal, iniciando las oportunas diligencias.

Pocas fueron las palabras pronunciadas por el doctor Reyes al teniente Acevedo, cuando éste lo interrogó en la sala de urgencia del Hospital.

Se concretó a decirle que Ferrer había sido su agresor, con cuyo individuo hacía algún tiempo se encontraba disgustado, sin que expusiera las causas.

Couceiro fué el que más se extendió en su declaración. Comenzó por exponer que cuando Ferrer hizo irrupción en el Consultorio, el doctor Reyes Ventura, se encontraba sentado delante de su mesa de trabajo, estando rodeado por él y por los primos del exponente nombrados Francisco, Humberto y el abogado Manuel Pellón Couceiro, vecinos los dos primeros de Sitios 153 y el último de San José 53, así como también se encontraba presente Ramón Peña Méndez, de Revillagigedo 91.

LA AGRESION

Con respecto a la agresión, agregó que fué tan súbita, que ellos no pudieron evitarla, pues Ferrer cuando penetró en el Consultorio lo hizo con el revólver en la mano y al ver al doctor Reyes le disparó repetidas veces, mientras decía: «Prepárense a morir».

Acto seguido, como hemos dicho, Reyes se dirigió a la calle, siendo perseguido tenazmente por el declarante y sus demás acompañantes, cuyo individuo en su propósito de lograr el desaparecer, continuó disparando contra ellos.

Una vez en la calle, el exponente pudo darse cuenta de los disparos que contra ellos hicieran los soldados destacados en el cuartel, los que estimando que se trataba de un ataque contra aquella dependencia militar, procuraban a toda costa evitarlo, amedrentando con los disparos a las numerosas personas que se habían congregado en aquel lugar.

LAS OTRAS DECLARACIONES

Las declaraciones prestadas por los demás testigos de estos hechos, coinciden con las manifestaciones de Couceiro, afirmando que la tragedia se desarrolló en la forma ya dicha.

Por último prestó declaración Alberto Alomá Valdés, empleado del doctor Reyes. Informó que cuando salía del Consultorio, presenció la entrada que hizo con gran violencia Ferrer, cuyo individuo llevaba en la mano el revólver y al enfrentarse con el mencionado profesional, le disparó repetidas veces.

A PUNTO DE SER HERIDO

Francisco Pellón, que es uno de los testigos presenciales, como hemos dicho anteriormente, estuvo a punto de ser herido por los proyectiles que disparó el acusado, pues la bala le rozó el saco que tenía puesto, por sobre el hombro izquierdo.

SE ABSTUVO DE DECLARAR

El acusado Ferrer se negó a prestar declaración, concretándose a llamarle la atención al teniente Acevedo, con respecto a la declaración prestada por el vigilante que lo detuvo, quien afirmó que no lo había visto disparar y que el arma ocupada estaba en el pavimento.

A sus ruegos, el médico de guardia le apreció una lesión de carácter leve en el pabellón de la oreja izquierda.

LAS HUELLAS DE LOS PROYECTILES

En la pared que quedaba a espalda del doctor Reyes, aparecen las huellas de dos de los proyectiles disparados por el agresor. Esas huellas servirán en la causa como un dato acusatorio para Ferrer, toda vez que las mismas están situadas a corta distancia del lugar donde el agredido estaba sentado.

También se observan otras huellas de bala en las paredes y puertas de la parte exterior del Consultorio, así como en la vidriera de la funeraria de Bernardo García, situada en Zanja y Lealtad.

En la inspección que ha de verificar el Juzgado que conozca del hecho, se comprobará a qué clase de proyectiles corresponden las huellas, deduciéndose por ello si pertenecen a los disparos hechos por el Ejército, por la policía o por el acusado.

NUMEROSO PUBLICO

Al propagarse la noticia, un inmenso público acudió al Hospital Municipal, para interesarse por conocer quiénes eran los protagonistas de éste suceso, así como familiares de las víctimas que indagaban por el estado de ellos.

UN INCIDENTE

Motivo de varios incidentes lo fue anoche en el Hospital Municipal, el médico del mismo, doctor Jover, quien dando muestras de gran excitación nerviosa, posiblemente por no estar acostumbrado a presenciar esta clase de hechos, comenzó a despedir violentamente al público allí congregado.

SE INTERESAN POR REYES

Varias fueron las jóvenes que visitaron el Hospital, interesándose por el estado del doctor Reyes. Entre ellas se hallaba una tal Zoila, que en cierta ocasión fué protagonista de un monumental escándalo, que se originó por el amor del citado galeno y por la mujer referida, al descubrir que su íntimo amigo sostenía relaciones con otra, la agredió a botellazos en el cabaret Montmartre. Zoila resultó herida en la cabeza y en tal estado se encaminó a su casa de la calle Manrique. Una vez que se proveyó de un arma fué en busca de su rival, la que encontró en el cabaret Miami, sosteniendo con ella una reyerta, saliendo ambas lesionadas. Cuando Zoila huía por Neptuno y Escobar para dirigirse a su residencia, fué hallada por el agente de la Judicial, César Faget, que pasaba por allí en su automóvil, vehículo que la joven tomó para que que la condujera con la mayor rapidez a su domilio. Faget, dándose cuenta de que Zoila estaba herida, se la entregó a la policía y comenzó a practicar investigaciones, pudiendo conocer los detalles del suceso, informándolo al Juzgado después.

ANTECEDENTES DE FERRER

Ferrer tiene como antecedentes, una reyerta que sostuvo hace años en la Acera del Louvre, con un individuo nombrado Oscar Piedra, al agredirlo a tiros, logrando herirlo, por cuyo hecho fué condenado por la Audiencia.

EL JUEZ DE GUARDIA

El señor Juez de Guardia, doctor Godoy, asistido del Secretario Zayas y del oficial Dacosta, se constituyó en el referido centro benéfico, recibiendo del teniente Acevedo las actuaciones por él iniciadas, tomando declaración a los testigos y demás personas que intervinieron en el hecho.

Después de instruir de los cargos al acusado Ferrer, ordenó su remisión al vivac, por todo el tiempo que señala la ley.

EL ARMA OCUPADA

Cuando a los disparos acudió el vigilante Díaz este observó que el público le señalaba a Reyes como el autor de la agresión, contra el cual disparó por cuatro ocasiones su revólver de Reglamento, sin que lograra alcanzarlo. Después de proceder a su detención, ocupó el revólver utilizado por el detenido. Estaba en el pavimento y tenía descargada sus seis cápsulas.

DURANTE EL AÑO PROXIMO NO SE SEMBRARA TABACO EN LA ZONA DE KENTUCKY

OWENSBORI, Kentucky, Diciembre 1 (AP).— indignados a causa de los bajos precios que se les ofrecieron, unos tres mil agricultores que asistieron a la inauguración de las ventas de tabaco de la estación se retiraron, negándose a hacer operaciones, después de haber lanzado gran número de manzanas a los que pensaban ser compradores. Acordaron por unanimidad no realizar siembras de tabaco el año próximo.

M.E.C.D. 2016

Información Telegráfica del Interior de la Isla

POR NUESTROS CORRESPONSALES

ROBARON EN EL DOMICILIO DEL TESORERO DE UN GREMIO

CAMAJANI, noviembre 30. DIARIO, Habana.—Los ladrones visitaron anoche el domicilio de Manuel González Sotolongo, tesorero del gremio de escogedores, robando de una gaveta del escaparate 260 pesos. Penetraron los cacos por la puerta del patio, sin que se sospeche quiénes fueran los autores, aunque parece que conocían la casa y lugar donde se guardaba el dinero.

También robaron un reloj de plata. Todos los vecinos de la casa se encontraban en un baile.

En esta misma casa vive Augusto Falcón, miembro de la Judicial, quien dió cuenta de lo ocurrido, practicando investigaciones para averiguar los autores de este robo.

Corresponsal

FALLECIO A LOS NOVENTA AÑOS

SAN ANTONIO DE LOS BAÑOS, diciembre 1. — DIARIO, Habana.— En el día de ayer falleció en esta localidad el antiguo vecino señor Vicente Pereda, que contaba noventa años de edad. Era jefe de una estimada familia de San Antonio. Reciban sus familiares, especalmente su hijo Pedro, nuestro sentido pesame.

Lago

IDENTIFICADO EL AUTOR DEL HOMICIDIO DE A. CABALLERO

SANTIAGO DE CUBA, diciembre 1. DIARIO, Habana.—Ayer se practicó en la cárcel provincial una importante prueba por el Juzgado de Instrucción para identificar al vigilante Eduardo Arrazola, como autor del homicidio de Armando Caballero, ocurrido en días pasados en el Reparto Los Olmos.

La identificación fue hecha por dos testigos, quienes por tres veces lo reconocieron como la misma persona que dió muerte a Caballero.

Matías Vega.

UN POBRE NIÑO ATACADO FEROZMENTE POR UN PERRO POLICIA

MATANZAS, diciembre 1.—DIARIO. Habana.

Esta tarde en momentos en que se hallaba el menor Vicente Hernández García, de Matanzas, de ocho años y vecino de Jáuregui y Compostela, entretenido en sus juegos frente a su domicilio, fué ferozmente atacado por un perro policía de gran tamaño.

A los gritos de dicho menor acudieron dos ciudadanos que por allí transitaban los que lograron ahuyentar el perro, conduciendo al citado menor a la casa de socorro, donde fué asistido por el facultativo de guardia doctor Arturo Casas, de las siguientes heridas: herida incisa como de seis centímetros de extensión interesando los planos musculares, situada en la región estenoides mastoides del lado izquierdo; herida incisa como de cuatro centímetros de extensión al nivel de la región occipital; herida incisa como de tres centímetros de extensión interesando planos cutáneos y musculares de la región pectoral izquierda y desgarraduras de la piel diseminadas por la región toráxica y por la espalda.

Su estado fué calificado de grave.

La Policía ha comenzado a practicar investigaciones a fin de dar con los dueños del terrible can y poner el animal en observación a fin de comprobar si se halla o no hidrófobo.

Corresponsal.

CAUSA CONTRA UN TENIENTE DE POLICIA

MATANZAS, diciembre 1.—DIA-

Al fiscal de esta Audiencia ha informado hoy el juez del pueblo de Máximo Gómez que ha iniciado causa por el delito de prevaricación, contra el teniente de la Policía Municipal de dicho lugar, Adriano Amaro.

Corresponsal.

SE SUICIDO AL LADO DE LA CAPILLA

CIENFUEGOS, diciembre 1.—DIARIO. Habana.

Junto a la capilla del sanatorio de la Colonia Española de esta ciudad, en la cual se encontraba desde hace algún tiempo recluido, se suicidó, disparándose un tiro de revólver en la sien derecha, el ciudadano español Manuel Salcedo Sotelo, de 47 años, falleciendo casi instantáneamente. Padecía de un mal incurable.

Obdulio A. García.

UNA JOVEN INTENTO COLGARSE

SANTA CLARA, diciembre 1.—DIARIO. Habana.

La joven Ernestica Arreitica Moras, vecina de Placetas, encontrándose aburrida de la vida, trató de suicidarse colgándose de una vigueta en su residencia, evitando que se consumara el suicidio el señor Manuel Martínez, quien acudió prontamente, cortándole la soga de que pendía.

Armando Machado.

UN DIA DE REGOCIJO PARA LOS NIÑOS DE LOS PINOS

LOS PINOS, diciembre 1.—DIARIO. Habana.

Para numerosos niños y niñas de esta barriada, fué un día de verdadero regocijo el de ayer, con motivo de haber alcanzado localidades de las que el alcalde del distrito envió a ese objeto, para que concurrieran a una función extraordinaria de circo. Dicha fiesta fué organizada, como se sabe, bajo los auspicios de la primera autoridad municipal, en obsequio de las escuelas que sostiene el Distrito; pero al hacerse el reparto de las localidades sobrantes, el señor Izquierdo Juliá, tuvo un recuerdo para los niños de esta barriada, a la que viene prestando atención preferente.

Como invitada especial, la niña Georgina Fernández de Castro, hija del redactor de este periódico señor Jorge Fernández de Castro, estuvo en el palco del Alcalde y éste le repitió su oferta de construir un parque en Los Pinos, con sección especialmente dedicada a los niños, esperando sólo para ello que se alivie un tanto la situación económica. Para atender a sus pequeños invitados de la barriada, el alcalde designó al prestigioso médico de la nueva casa de socorro, doctor Angel González, quien procuró su más confortable instalación en el coliseo de Payret, donde se celebró la fiesta, que, como hemos dicho, dejará imborrable recuerdo entre los millares de niños a quienes pudo hacerse extensiva la invitación. Tanto los padres de los pequeños espectadores, como las personas que los acompañaron, quedaron altamente satisfechos de la cortesía con que fueron atendidos por el doctor González, a nombre del señor Izquierdo.

Corresponsal Especial.

EL CONCURSO DE MATERNIDAD EN SAGUA

SAGUA LA GRANDE, diciembre 1.—DIARIO. Habana.

En la Jefatura local de Sanidad se efectuó esta mañana el Concurso de Maternidad, concurriendo 63 niños. El Jurado estaba compuesto por el jefe local de Sanidad doctor Francisco Rodríguez Aguado, los doctores Armando del Barrio, Gustavo y Alvaro Guillermo Rionda, Ismael Veulons, Lolita Hidalgo, Ogarita Pinto, señor Teófilo González, Enrique Isoba en representación del DIARIO DE L AMARINA, y los representantes de otros colegas y numerosas personalidades y familias sagüeras.

Los cuatro primeros premios correspondieron respectivamente a Elisa Rodríguez, Armando Lucilo Alvarez Nodarse, Julio J. Fernández y Raimundo Nicolás Hernández.

Corresponsal.

MURIO UN SOLDADO DE UN ATAQUE

GUAREIRAS, diciembre 1.—DIARIO. Habana.

A consecuencia de un ataque cerebral falleció hoy el soldado Eugenio Pérez, de la Guardia Rural, que procedía de Jovellanos y se dirigía a ver a sus padres en la colonia «Columbia», a un kilómetro de distancia de este pueblo.

Corresponsal.

LAS EXIGENCIAS DE SANIDAD A LOS LECHEROS

GUINES, diciembre 1.—DIARIO Habana.

Muchísimas familias quedaron hoy sin leche y mañana no habrá ninguna, si Sanidad sigue pretendiendo que los pequeños expendedores se provean de aparatos costosos. Nadie se explica esa medida que dejará a centenares de criaturas sin su principal alimento, así como a miles de pobres que no la adquirirán tampoco.

Suárez.

JUICIO EN CAUSA POR ASESINATO EN QUE SE PIDE PENA DE MUERTE

PINAR DEL RIO, diciembre 1. DIARIO. Habana. En la Audiencia de esta provincia se efectuará mañana el juicio oral de la causa del Juzgado de Consolación del Sur, por el delito de asesinato, contra Víctor Ceferino López o Miguel Leal, alias «Negro», quien dió muerte a su mujer Laudelina Leal.

El Fiscal solicita para el procesado la pena de muerte. El defensor doctor Enrique Corzo, alega que su defendido tiene perturbadas sus facultades mentales.

La vista de este juicio promete revestir gran interés.

FELIPE DIAZ.

PRUEBAS FAVORABLES PARA UNA MADRE ACUSADA DE PARRICIDIO

COLON, diciembre 1.—DIARIO. Habana.

Favorables en grado extremo han resultado hasta ahora para Caridad Mejías, la joven campesina sobre la que pesa la gravísima acusación de haber dado muerte, por extrangulamiento a su hija, fruto de amores ilícitos, las diligencias practicadas por las autoridades en el esclarecimiento del crimen.

Al objeto de determinar la aseveración de que Caridad había ocultado el cadáver del niño en el ataud de una tía suya nombrada Evarista Mejías, que era conocida por Lutgarda, cuyo fallecimiento ocurrió en el poblado de Céspedes precisamente los mismos días del alumbramiento, el juez municipal de Manguito, cumpliendo exhorto del juez de instrucción de esta ciudad, dispuso la exhumación del cadáver de la expresada mujer, acto que se llevó a efecto ayer tarde, obteniéndose, con la práctica de esa diligencia, un resultado negativo. En el interior del ataud no fué encontrado niño alguno.

Se afirmaba que Caridad, una vez que hubo dado a luz, lo que ocurrió en el lugar de su residencia, finca «San José de la Ceiba», ubicada en el barrio de Calimete, término municipal de Manguito, utilizando los servicios del chauffeur nombrado Herculano Calzadilla, se había trasladado al barrio de Céspedes para asistir a los funerales de su tía, aprovechándose de la muerte de ese familiar para deshacerse del cadáver de su hijo en la forma expuesta.

Desvanecidos con esta prueba los cargos contra el chofer Calzadilla, el juez dispuso hoy mismo su inmediata libertad.

Otras importantes diligencias se esperan en breve.

LA SEGUNDA SESION DEL JUICIO CONTRA «COTORRA» Y «PARDITO»

MATANZAS, diciembre 1.—DIARIO. Habana.

A las 2 y 20 continuó la segunda sesión del juicio oral de la causa contra Alberto Rodríguez Trujillo, alias «Cotorra», y José Francisco Barrera, alias «Pardito», por homicidio y robo al moro Ayouhid.

Ante el mismo tribunal comparecen los peritos talabarteros Juan Rodríguez Cartañá, Antonio Arias, María López y los testigos de la defensa Jerónimo Acosta, Bernabé Acosta, Quirino Huerta, Candelario Barreras, Miguel Rodríguez, Teófilo González, José Guerra, Pablo Trujillo, Ramón Jorge, Euroligo Roque, Primo Cuéllar, Flores Salazar, Jenaro Trujillo, Pedro Navarro, Juan Sánchez, Gabino Almeida, Pedro Valido, Félix Morales, Agustín Fernández, Dámaso Reyes y Juan Neyra.

Con éste terminó la prueba de descargo de la defensa.

Unos testigos vieron la noche del cinco y mañana del seis de mayo en el velorio de casa Villanueva, finca «La Ambrosía», a «Pardito»; otros vieron ir el día seis de mayo a Alberto Rodríguez en guagua a Varadero, a buscar trabajo.

El presidente, doctor Pagés, señala el día cuatro de diciembre para practicar una inspección ocular en el lugar de los hechos, a la que asistirá el magistrado doctor Romeu y la continuación del juicio el día ocho del actual a la una de la tarde, terminándose esta sesión segunda a las cuatro de la tarde.

Corresponsal.

GRAN RESTRICCION DE LAS SIEMBRAS DE TABACO

PUERTA DE GOLPE, Pinar del Río, diciembre 1. DIARIO. Habana. Los vegueros siguen sembrando pero dentro de un plano de plena restricción, no influenciada por órdenes de simpatizadores de ella, sino respondiendo a la precarísima situación de nuestros agricultores que están en la ruina.

Un guajiro de conocimientos tabacaleros que cosecha esa cantidad, el señor Alvaro Díaz, concejal del Ayuntamiento de Consolación del Sur, me manifiesta que son ciertas las notas de un periódico que dice que la cosecha será este año el 75 por ciento menos y que en unas fincas de siembra el total, pero que el resto no siembra nada en relación con otros años.

La mayoría de las fincas se dedican al cultivo de frutos menores.

Esto está ocurriendo en Puerta de Golpe, Río Honda, Colmenar, Jagua, Palenque, Pilotos, etc.

CORRESPONSAL.

INGLES CON DISCO FONOGRAFICO MUESTRA GRATIS
Metodo nuevo Garantizamos por escrito que Ud. hablará, leerá y escribirá correctamente el inglés en poquito tiempo. 20 años de éxito. Pida informes hoy
INSTITUTO UNIVERSAL (P56) 1265 LEXINGTON AVE. NEW YORK
Sírvase enviarme sin obligación ninguna muestra gratis y completos informes:
Nombre.............................. Dirección..............................

ANUNCIOS CLASIFICADOS DE ULTIMA HORA

ALQUILERES

A-1. Habana.

BUFETE DE LOS DOCTORES FERNANDEZ Y CUADRADO
Departamento de Administración de Bienes.

COMPOSTELA 86, altos, sala, comedor, cinco habitaciones, terraza, servicios. $40. MERCED 28, altos modernos, sala, recibidor, 4 cuartos, comedor al fondo baño intercalado. $45. SAN IGNACIO 84, dos espléndidos altos modernos, lujosos, sala, recibidor, cinco hermosas habitaciones, baño intercalado, comedor, cocina, servicio criados, $40. CUBA 83, preciosas casas, decoradas en colores, recibidor, sala, comedor, 3 y 4 habitaciones, regio baño intercalado, luz y limpieza de escaleras y conserje. Por pertenecer a las Religiosas Clarisas, se dan extraordinariamente baratas. Edificio «Santa Clara», el mejor de la ciudad, ocupando toda la manzada de Cuba, entre Sol y Santa Clara, frente al antiguo Convento. Desde $35.00 a $55.00 Para familias escogidas. Informes, O-Reilly 26, altos, Telf. M-2602.
A1 54688 28 dic 3

ALQUILO la esquina San Lázaro 244 bajos, Campanario, sala, comedor, tres cuartos, baño moderno de criados, dos ventanas por San Lázaro y dos por Campanario. $40. M-1681.
A1 55297 1 dic 4

ALQUILO la esquina San Lázaro 42, primer y tercer pisos, sala, saleta, comedor, cuatro cuartos, baño moderno y criados, en $55. Amplios, ventilados. Informan, M-1681. Cocina gas, calentador.
A1 55296 1 dic 4

LAGUNAS 60 G, primer piso, entre Gervasio y Escobar, 30 pesos, último precio, moderna, baño intercalado completo. Informan, Cerro 532, teléfono I-1002. La llave en el solar del lado. Los encargados.
A1 55269 1 dic 8

SE ALQUILAN espléndidos bajos de la casa San Nicolás 54 entre Concordia y Virtudes, al fondo iglesia Monserrate. Las llaves en el alto e informan en el mismo.
A1 55181 1 dic 4

MODERNOS altos, Neptuno 206 C, esquina Marqués González. Sala, gabinete, recibidor, 4 cuartos, comedor, baño completo, calentador, cocina carbón, criada. Llaves, bodega. F-2313, F y 19, Vedado, $38.
A1 55285 1 dic 4

ALTOS baratos, $30, nuevos, cuatro cuartos, baño completo, demás comodidades. Romay 25, media cuadra Monte. Abierto 1 a 6. Joyería Albela. U-5783.
A1 55202 1 dic 7

SE ALQUILAN dos bonitas casas bajas, sin estrenar, con portal, sala, dos habitaciones, cuarto baño completo, cocina de carbón y calentador, Precio, $24 una. Almendares número 33 entre Bruzón y Desagüe.
A1 55257 1 dic 4

REVILLAGIGEDO 1, alquilo la planta baja, clara y fresca, sala, recibidor, tres habitaciones, comedor, servicio intercalado y criados, gran patio y traspatio, de 9 a 11 y de 2 a 5.
A1 55254 1 dic 5

NEPTUNO 160, entre Escobar y Gervasio, primero segundo piso, cuatro y cinco cuartos, dos baños, sala, saleta gran comedor, cocina gas, calentador, decorada, servicio criados, A-6537.
A1 55042 30 dic 4

SE ALQUILAN los modernos altos de Animas 37, primer piso, con sala, comedor, dos cuartos, baño intercalado, cocina de gas. Informa, Crespo y Animas, A-7095. A1 55397 30 dc 4

A-2. Vedado y Príncipe

SE ALQUILAN los altos de F 198, entre 21 y 23, compuestos de sala, saleta, comedor, seis cuartos, dos cuartos de baño completos, cocina, pantry, despensa, comedor de criados, dos cuartos de criados y garage. La llave en los bajos. Informan, 27 número 91. Telf. F-5321.
A2 55135 1 dic 11

SE ALQUILA hermoso chalet en Avenida de España, antes 17, número 443, entre 8 y 10, Vedado.
A2 55275 1 dic 5

F NUMERO 3, entre Tercera y Quinta, baratísima, propia para familia numerosa, se alquila con sala, saleta, 6 habitaciones, baño y patio. Precio, 35 pesos. La llave al lado.
A2 55143 1 dic 7

A-3 Cerro y Palatino.

CASITAS de $11, $12 y $13, frescas, cómodas, independientes. Cerro 899 esquina Bailén. Frente a los talleres de Ciénaga. Informan, U-3627 y el encargado.
A3 55260 1 dic 4

A-4. Marianao y sus Repartos

SE ALQUILA regio chalet de dos plantas en Avenida 11 y calle 10, Ampliación de Almendares, está todo regiamente amueblado, gusto, comodidad, confort. Cerca del hotel Almendares y campos de golf. Puede verse todos los días de 8 a. m. a 6 p. m. Telfs FO-1997 y U-3987.
A4 55277 1 dic 4

SE ALQUILA una casa, sala, saleta, 3 cuartos, comedor, cocina, su amplio baño intercalado y patio, calle 2, Buenavista, una cuadra de paradero de Orfila. Telf. FO-2607.
A4 55242 1 dic 4

A-5 J. del Monte y Víbora.

ALQUILO, Víbora, Buenaventura 68, frente Capilla Padres Pasionistas, una cuadra Calzada, casa con sala, comedor, tres habitaciones y servicios. Precio situación, $22. Informan, I-1389.
A5 55252 1 dic 4

VIBORA, alquilo hermosa y fresca casa, Estrada Palma 105. Portal, sala, comedor, cinco cuartos, dos baños, garage, precio 50 pesos; puede verse de 3 a 5. Telf. I-1524.
A5 55259 1 dic 7

ALQUILERES

A-6. Concha y Luyanó.

LUYANO. Se alquilan los modernos, cómodos y ventilados bajos de la casa Fábrica y Emna, por Emna, casa espaciosa con gran patio y de bajo alquiler, propia para modesta familia. La llave e informes en la letra A, bajos, teléfonos A-4296, A-3131.
A6 55222 1 dic 9

LUYANO Se alquilan en 25 pesos los altos de Herrera y Reforma compuestos de tres habitaciones, sala, saleta y demás servicios. La llave en la botica. Informes al teléfono A-3303.
A6 54998 30 dic 4

A-7. Sto. Suárez y Mendoza.

SE ALQUILAN
En J. Bruno Zayas y General Lee, dos casas acabadas de fabricar, sala, comedor, cocina, cuatro cuartos, baños modernos. Informan en la misma. I-7849. A7 55255 1 dic 6

ESTRADA Palma 202 entre Goicuría y Mayía Rodríguez. Jardín, portal, baño, cuarto y servicios criados, patio, traspatio, entrada automóvil, $35. Cuadra y media del tranvía.
A7 55293 1 dic 4

B-1 Casas Apartamentos

APARTAMENTOS, A $9
Se alquilan, calle Buena Vista número 23 entre Mendoza y Godínez, a una cuadra de la Calzada y una de la Línea, sala, cuarto, cocina, baño, lavadero, patio y dos luces, completamente independiente. Informes al frente B1 55243 1 dic 5

B-2 Locales y Naves

EN $20, alquilo local para establecimiento u oficina, al lado habitaciones desde $8, con luz, altas y bajas. Aguiar número 56. F-1700.
B2 55301 1 dic 3

ESPLENDIDO LOCAL
Con 320 metros cuadrados. Se alquila muy barato, San Rafael número 37, entre Rayo y San Nicolás.
B2 55272 1 dic 11

SE ALQUILA un local propio para comercio y vivienda en Neptuno 161 entre Escobar y Gervasio. Puede verse de 8 a 12 a. m.
B2 55262 1 dic 7

ESQUINA propia para bodega o frutos del país, alquila, buen barrio, alquiler barato. Informes, señor Díaz teléfono I-7462.
B2 54978 1 dic 4

B-4 Habitaciones

EN LUJOSO EDIFICIO
Alquilamos habitaciones y departamentos con baño privado completo. Precios muy reducidos. No niños. Se exigen referencias. San Rafael 37, entre Rayo y San Nicolás.
B4 55271 1 dic 11

CAMPANARIO 121 entre Reina y Salud, se alquilan habitaciones, frescas, con luz permanente, Precios muy reducidos. En la misma informan.
B4 CR. 22 Nov. Ind.

HABITACIONES A $5.00
Se alquilan al lado de Hijas de Galicia, calle Nuestra Señora de los Angeles, número 98, con lavaderos, luz, claras y frescas.
B4 55244 1 dic 5

B-6. Hoteles

HOTEL PROVIDENCIA
Aguila 112. A-4580. Casa moral, especial para familias estables; habitaciones, apartamentos, baño natural y caliente, neveras, agua fría y filtrada, gran comedor, roof garden, cocina criolla y española, ascensor día y noche. Personas, mes, 35, 40, 45, 60 y $65. Matrimonios, 60, 65, 70, 80 y $85. Pasajeros, comedor y habitación, desde $1.50 diario. Admitimos abonados.
B6 55207 1 dic 16

SE SOLICITAN

S-1. Criadas y Criados.

SE SOLICITA joven española para criada de mano, corta familia, sueldo, $12 y uniformes, calle B 237, teléfono F-5653. Llamar después de las 9.
S1 55219 1 dic 3

SOLICITAMOS sirvientas. Por sólo 30 centavos damos casa, comida y colocación, hágase nuestra asociada y nosotros la ayudaremos. Gervasio 130 entre Zanja y San José.
S1 55283 1 dic 3

S-2. Cocineras y Cocineros.

SE SOLICITA una sirvienta de mediana edad para cocinar y limpiar a una señora sola, ($8), tiene que dormir en la colocación. Condesa número 41, último piso.
S2 55250 1 dic 3

AGENCIA DE COLOCACIONES

PIDA sus sirvientas a Márquez, agencia más nueva de la capital; cuenta con toda clase de servidumbre de ambos sexos. Rapidez, F-3038. C y Calzada, Vedado.
X 55280 1 dic 3

SE OFRECEN

O-1. Criadas y Criados.

SE OFRECE una joven española para los quehaceres de una casa, es trabajadora y formal y sabe cocinar bien, con referencias de la casa que trabajó. Informan, Telf. M-4539.
O1 55304 1 dic 3

SE COLOCA una muchacha para criada, tiene referencias. Telf. U-2163.
O1 55308 1 dic 6

DESEA colocarse una joven española de criada de mano, tiene referencias. F-6253.
O1 55188 1 dic 3

SE OFRECEN

DESEAN colocarse dos buenas criadas de mano españolas o para manejadoras o habitaciones; una sabe coser y cortar; tienen referencias de buenas casas. Telf. A-4792.
O1 55295 1 dic 3

JOVEN española desea colocarse para criada de comedor, sabe servir a la rusa; en la misma otra para cocinar y limpiar si es corta familia; saben cumplir con su obligación. Teléfono A-9774.
O1 55294 1 dic 3

SE DESEAN colocar dos españolas, una para criada de mano, cuartos o comedor o manejadora y otra para cocinar, sabe de repostería, tienen referencias. Informan, A-1727, Reina 98.
O1 55303 1 dic 4

DESEA colocarse joven española para criada de cuartos, de mano o manejadora, sabe coser, es formal y trabajadora, tiene muy buenas referencias. M-4171.
O1 55310 1 dic 3

SE OFRECE un criado joven, práctico en el servicio fino de comedor, con referencias inmejorables de casas conocidas. Informan, Telf. A-9704.
O1 55292 1 dic 3

SE DESEA colocar una muchacha española de criada de mano o manejadora. A-9273.
O1 55299 1 dic 4

SE DESEA colocar una muchacha española de criada de mano o cuartos, lleva tiempo en el país, tiene buenas referencias. Informan, teléfono I-2690.
O1 55264 1 dic 4

DESEA colocarse una joven española de criada de mano o manejadora, tiene buenas referencias. Telf. F-2293.
O1 55263 1 dic 3

SE COLOCA una joven de mediana edad de criada de mano o de manejadora, tiene referencias. A-4521.
O1 55261 1 dic 3

DESEAN colocarse dos españolas, una para criada de cuartos, sabe coser, otra para criada de mano, saben cumplir con su obligación, y tienen buenas referencias. A-6102.
O1 55291 1 dic 3

SE OFRECE un buen criado español, sabe servir bien la mesa y las demás obligaciones de la casa, por llevar varios años en el servicio, es persona formal y tiene buenas referencias. Para informes, teléfono F-5887.
O1 55218 1 dic 5

SE OFRECE muchacha catalana para comedor, sirve perfectamente comedor, sabe coser y cortar, habla inglés regularmente, tiene referencias inmejorables. M-7122.
O1 55230 1 dic 3

SE OFRECE un buen criado español, de mediana edad y con buenas recomendaciones de familias conocidas; es práctico en el servicio, teléfono F-5624.
O1 55290 1 dic 3

SE DESEA colocar una muchacha española para criada de mano o cocinar, limpiar, es formal, tiene referencias, teléfono M-6272.
O1 55288 1 dic 3

DESEA colocarse muchacha española para cuartos o comedor, tiene buenas referencias. Telf. I-7598.
O1 55286 1 dic 3

SE DESEA colocar una joven española para limpiar u otros quehaceres de la casa, sabe cocinar. Teléfono A-9561.
O1 55178 1 dic 4

SE DESEA colocar una joven española para criada de mano o para cocinar siendo pocos de familia, no le importa para donde quiera que sea. Llamen teléfono U-1289.
O1 55282 1 dic 3

DESEA colocarse una señora de mediana edad, para los quehaceres de una casa o manejadora, tiene buenas referencias. Informan, X-3356.
O1 55274 1 dic 3

DESEA colocarse una española mediana para criada de mano o ayudar a la cocina. Informan, U-6377.
O1 55273 1 dic 3

SE DESEA colocar una muchacha española para limpiar o hacer los quehaceres de corta familia, teléfono A-3096.
O1 55265 1 dic 3

SE DESEA colocar una española para cuartos, comedor, sirve a la rusa y sabe coser, tiene referencias, teléfono I-1192.
O1 55213 1 dic 3

O-2. Cocineras y Cocineros

DESEA colocarse una peninsular de 30 años de edad, para criada de mano, si no cocinar y limpiar casa chica, es trabajadora, tiene referencias. Telf. A-7439.
O2 55221 1 dic 3

DESEA colocarse una muchacha española de mediana edad, para cocinar y limpiar si es corta familia, tiene referencias. Telf. A-6719.
O2 55300 1 dic 3

SE OFRECE una muchacha de color para limpiar y cocinar. X-2360.
O2 55306 1 dic 3

PARA TODO SERVICIO
De corta familia, se necesita joven española, tiene que saber cocinar muy bien, ser práctica en los demás quehaceres, traer referencias y dormir en la colocación. Sueldo, $20. Presentarse después de las nueve. San Lázaro 64 primer piso.
O2 55309 1 dic 3

DESEA colocarse una joven española para cocinar y limpiar o criada de mano. Tiene referencias. Informan, teléfono M-5843.
O2 55305 1 dic 3

UN BUEN cocinero repostero se ofrece, cocina americana y criolla, de color, y habla inglés. Inmejorables referencias de años. Arnaldo, FO-2356.
O2 55246 1 dic 4

SE DESEA colocar una muchacha española para cocinar y limpiar siendo corta familia o criada de mano, tiene referencias, teléfono F-6094.
O2 55245 1 dic 3

QUIET reliable English speaking girl, good cook, nurse, maid, general worker in English speaking Cuban or American family. References, FO-3176.
O2 55179 1 dic 3

DESEA colocarse una española para cocinar y limpiar, teléfono F-5820.
O2 55270 1 dic 4

SE OFRECEN

SE DESEA colocar una señora española para cocinar y limpiar, tiene referencias y sabe cumplir con su obligación. Telf. M-4080. Antonia.
O2 55281 1 dic 3

SE COLOCA una española para cocinar, ayuda un poco a la limpieza si es corta familia, tiene buenas referencias, teléfono F-4825.
O2 55163 1 dic 3

SE DESEA colocar una señora española de mediana edad para matrimonio solo o corta familia, entiende de cocina, teléfono A-5716.
O2 55268 1 dic 3

SE OFRECEN dos muchachas españolas para cocinar y limpiar, aportan referencias. Telf. M-5105. Virtudes número 18.
O2 55267 1 dic 3

SE DESEA colocar una cocinera española de mediana edad, sabe cocinar a la española y a la criolla, tiene referencias. F-5291.
O2 55266 1 dic 3

O-3. Manejadoras.

MANEJADORA francesa, ocho años en el país, desea encontrar trabajo, sabe lavar y planchar ropa fina, es muy formal y tiene quien la recomienda, sabe servir mesa y cumplir con su obligación. Telf. U-8239, Luisa.
O3 55284 1 dic 3

O-5. Jardineros

UN JARDINERO japonés desea colocarse en la casa particular o finca, teléfono A-6931. Calle O-Reilly número 102.
O5 55891 1 dic 6

O-6. Choferes

CHOFER español desea colocarse en casa particular o comercio, sabe cumplir con su obligación y tiene buenas referencias. Telf. M-1860.
O6 55287 1 dic 4

CHOFER español desea colocarse en casa particular o comercio, maneja toda clase de máquinas, muchos años de práctica y buena conducta y referencias, no tiene pretensiones, llame al teléfono F-4747, Vicente.
O6 55183 1 dic 3

CHAUFFEUR español desea casa de comercio o particular para trabajar, razón, Telfs. F-6182, FO-2726.
O6 54929 30 Dic. 6

SE COMPRAN

C-6. Maquinarias

SE COMPRA un motor Diesel, de 100 ó 120 H. P. Benz o W M W, en perfectas condiciones. Para informes, Enrique Martínez, San Ignacio 114, Habana.
C6 55241 1 dic 5

SE VENDEN

V-1. Casas.

LINDO CHALET
En amplia calle 12 casi esquina C, reparto Almendares, una cuadra tranvías, ómnibus La Sierra pasan frente. Tiene jardín, amplio portal, sala, tres grandes cuartos, baño completo intercalado, hall, bonito comedor, pantry, cocina, garage grande, cuarto para criados con buen servicio, patio con jardín. Solamente $1,900 contado, resto facilidad pago. No pierda esta gran oportunidad. Llame para verla, FO-1167. Estoy seguro nos arreglamos.
V1 55253 1 dic 6

V-2. Solares.

GANGAS EN MIRAMAR
2,500 varas, frente al parque, $3.50. Tres solares, 14 esquina a Primera, sombra, juntos o separados, a $2.75. Esquina y centro, Séptima Avenida y calle Veinte, a $4.50. Otros varios. Pedro Pablo Smith, O-Reilly 44, A-6479 ó F-2157.
V2 55276 1 dic 4

V-4. Establecimientos.

SE VENDE una casa de modas, ya muy acreditada, con salón de peluquería; también acreditado. Está en una de las mejores calles de la Habana e instalada modernamente. Alquiler muy reducido y se puede manejar con muy pocos gastos. Informes, señor Alvarez, M-2695.
V4 55256 1 dic 6

BODEGA, $3,000
Con $1,000 contado, está en lo mejor de la Habana, moderna y cantinera. Informa, Alvarez, San Rafael y Oquendo, café.
V4 55279 1 dic 4

VENDO fonda, $800, calzada comercial, no paga alquiler. Garantizo buena venta, todos a la carta, explicaré el motivo por su regalo. Informan, Antón Recio y Monte, Benito, café.
V4 55298 1 dic 5

BODEGA EN LA HABANA
La cambio por una en los repartos o en carretera, por asuntos de salud. Informes en San Rafael y Oquendo, café, de 2 a 5. Angel Alvarez.
I1 55278 1 dic 4

V-6. Maquinarias.

BOMBA de gasolina, vaso de 10 galones, completamente nueva, compresor de dos pistones, con tanque de 31 galones, motor de medio H. P., se venden muy baratas, para verlas e informes, Dragones 14, taller.
V6 55247 1 dic 4

V-7. Automóviles y Accesorios

SE VENDE una máquina Sedan, marca Dodge, casi nueva, de 5 pasajeros, con chapa particular y seguro. Se da en proporción por no necesitarlo su dueño. Puede verse a cualquiera hora en Egido números 4 y 6.
V7 55223 1 dic 9

V-8 Instrumentos de Música

PIANOS. Vea los que liquidamos esta semana, de las mejores marcas, garantizados y desde veinte pesos. Monte 18 entre Aguila y Angeles.
V8 55307 1 dic 4

SE VENDEN

V-12 Objetos Varios

TUBERIA DE HIERRO GALVANIZADO
Se vende tubería de hierro galvanizado, americana, usada, de 1 1-4, 2 y 2 1-2, en perfecto estado. Puede ser entregada sobre carros de ferrocarril o sobre camión en Matanzas, Placetas y Sancti Spíritus. Para más informes, Edificio Bacardí, cuarto piso, departamento 401, y por escrito al apartado 1292, Habana.
V12 55238 1 dic 6

PROFESIONALES

DR. ABELARDO LABRADOR
Consultas gratis de 8 a 12 a. m. Pagas de 3 a 5 p. m. Enfermedades señoras, flujos crónicos, metritis, bronquitis, Corazón, riñones, diabetes, reumatismo crónico, enflaquecimiento. Inyecciones Neo Salvasán. Angeles 8, entre Reina y Estrella. Telf. A-0801.
Prof. 51333 6-6 Dic.

DR. A. E. MILLA SOLSONA
Exclusivamente enfermedades de señoras. Servicio de enfermeras. Tratamientos especiales de las enfermedades del útero, ovarios y trompas (flujos, dolores menstruales). Neurastenia sexual, esterilidad, electricidad médica. Consultas diarias de 3 a 5, San Rafael 122, U-1680.
Prfs. 51054 3 dic 3

IMPOTENCIA, Histerismos, Psicastenia, Neurataxia, Asma esencial, Neuratrofia, Epilepsia toxénica, etc., Terapia, Fisiopsíquica. Curación rápida, Profesor Cardenal. Perseverancia 50, de 2 a 6. $5.00. M-8352.
Prof. 54223-33 25-10 Dic.

POLICLINICA INTERNACIONAL
Director, David Cabarrocas. San Miguel 130 entre Lealtad y Escobar. Teléfono U-2737. Cuando vaya al Hospital, Casa de Socorro o Sociedades, fíjese que la Policlínica Internacional, da gratis consultas, reconocimientos, Rayos X, Rayos Ultravioleta, Luz Alpina, Medicinas, Inyecciones intravenosas, Análisis, Curas, etc.
Prfs. 5121 4 dic 4

DR. FRANCISCO J. DE VELASCO
Corazón, Pulmones, Estómago. Intestinos
DR. RUBEN DE VELASCO
Corazón. Pulmones. Enfermedades de los niños
Consultas de 12 a 2 y de 1 a 3 Días laborables. Horas especiales previo aviso.
Salud 34. Telf. 5418.
Prof. 52598 13-13 Dic.

ALQUILERES

A-1. Habana.

EN $25.00, QUE RESULTAN $22.50, POR SU PRECIO NADA MEJOR
Se alquilan en $25.00, que resultan $22.50, las cómodas y ventiladas casas bajas, calle de Agustín Alvarez número 15 y 18, entre Marqués González y Oquendo, a dos cuadras de Belascoaín y una del Nuevo Frontón, acabadas de pintar, compuestas de sala, saleta corrida, tres habitaciones, cocina, patio y demás servicios, con abundante agua, calle pavimentada y mucha luz. Vecindario de moralidad. Las llaves en el número 10. El inquilino que durante seis meses, pague bien y cuide la casa, tendrá derecho a que el séptimo mes se le cobren solamente $10.00 por el alquiler, e igual en los siguientes semestres. Si el inquilino tiene buenas referencias que se puedan comprobar, se aceptará sólo un mes en fondo. Informes: Edificio «Bacardí, Apartamento 401, Sr. Francisco Torres. De 10 a 12 a. m. y de 3½ a 5½ p. m. Telf. A-7830.
A1 55237 1-6 Dic.

INDIO 14; Se alquila moderna, sala, saleta, cuatro habitaciones, baño intercalado, comedor, cuarto y servicio criados. Barata. Llave India 16 o M-2603.
A1 55153 1-6 Dic.

ALQUILO $45.00, el cómodo y fresco piso principal de Tejadillo 30; casi esquina a Habana, con cocina de gas, de fabricación moderna. Llaves bajos. Informan: Bernaza 23, tintorería.
A1 55174 1-5 Dic.

ALQUILO Cárdenas 57, altos, $40.00 esquina Gloria, botica, comedor, cocina gas y carbón, baño, agua motor, llave botica. Informan: Bernaza 23, tintorería.
A1 55173 1-5 Dic.

LAGUNAS 2, altos, sala, comedor, tres cuartos, cocina, baño, dos cuartos en azotea. Informes: M-2863, F-3199 Llave en frente, tintorería.
A1 55182 1-11 Dic.

SE ALQUILAN los altos de Monte e Indio y un entresuelo. Informan: Bajos, bar.
A1 55217 1-9 Dic.

¡NO MAS PREOCUPACIONES! Le alquilamos su casa, desahuciamos al inquilino, cobramos sus alquileres y le pagamos sus contribuciones, todo por una insignificante cuota mensual. Oficina alquiladora de casas. Vives 345, altos. Telf. A-9437. Horas de recibo: De 2 a 5.
A1 55231 1-3 Dic.

MODERNOS BAJOS CON SALA Y 4 CUARTOS, en $20
Se alquilan a 10 minutos del parque Central, calle Justicia esquina Arango, una cuadra de los tranvías de la Calzada de Concha, al costado bajos con sala y dos cuartos, en $16. Llaves, bodega esquina.
A1 55109 30 dic 3

SE ALQUILA, Infanta 43, altos y bajos, compuestos de sala, comedor, gabinete, terraza, tres y cuatro habitaciones, baño completo intercalado y cocina de gas. Informa, Luis González. Telf. U-1157.
A1 55059 30 dic 6

SE ALQUILA, Jesús Peregrino casi esquina a Santiago, una accesoria. Precio de situación. Informan, Luis González. U-1157.
A1 55065 30 dic 6

ALQUILO, Estrella 73, bajos, casi esquina San Nicolás, compuestos de sala, saleta, tres habitaciones, comedor al fondo, cuarto y servicio de criados, baño completo intercalado y cocina de gas. Luis González, U-1157.
A1 55060 30 dic 6

FOLLETIN 2

CONCORDIA MERREL

EL HOMBRE SIN PIEDAD

Versión española de
ADELAIDA MENDEZ BLASCO

(De venta Casa Wilson, Obispo 52, teléfono A-2298)

do compuesto de colinas color púrpura, pinos negros, luminoso cielo azul, y nubes cual copos de algodón en rama. Una difamación, quizás, de la naturaleza, pero lo bastante sugestivas para apoderarse de la imaginación de Judit.

¡Rural Hertfordshire! Sonaba a algo fresco, abierto, aireado; todo lo que no era aquella agobiante mañana en la ciudad. Permaneció allí en pie devorándolo con los ojos, y le pareció que al mirarlo sintiese su adorable y serena paz.

Pero lo que ocurría era sencillamente una momentánea suspensión del tráfico que el guardia, con un gesto soberbio, había causado, deteniendo la más próxima balumba de vehículos, y Judit volvió a la realidad, y se apresuró a cruzar la calle mientras el gesto duraba y el cruzarla era seguro.

El cartel quedó atrás, pero el mensaje la siguió: «Rural Hertfordshire». Las dos palabras la obsesionaron durante toda su agotadora mañana de trabajo, de rematar toda la faena de la semana, por un jefe que estaba tan impaciente como un bebé en plena dentición, y que sólo pensaba en meterse en un coche y salir corriendo hacia el campo, hacia el «golf», para pasar el fin de semana. Hacia Rural Hertfordshire tal vez. Hacia algún sitio, en cualquier caso, en el que habría verdes campos y árboles, y casitas de rojo tejado y vacas y nubes como copos de algodón. ¡Oh, dichoso jefe! ¡Mil veces dichoso jefe!

La idea de la dicha de las otras gentes, que por lo regular no preocupaba a Judit, fué acentuada por la noticia que le dió la secretaria del socio más viejo, que le dijo, cuando se marchaban alrededor de la una, que ella iba a ir al campo, en la grupera de la moto de su novio. Algunas gentes tenían algo. ¡Sitios de campo, coches, novios que llevan en la grupera!

Sintió Judit una sensación dolorosa, que en su corazón tenía raíces de siete años, al verse una vez más en la calle, saturada del calor pegajoso de mediodía. Pasó casi corriendo ante el poste en que se anunciaba Rural Hertsfordshire. Tenía miedo, miedo de veras, de volverlo a mirar. Y de repente se detuvo en seco, como obedeciendo a un rápido y poderoso impulso; volvióse deliberadamente, fuese ante la cartelera, y se quedó en pie contemplándola.

Rural Hertfordshire. En poco más de una hora se llegaba allí. Se iba por Baker Street Station.

El anuncio mencionaba todo; incluso una lista de nombres que sonaban deliciosamente: Pradera de Duke, Verde Crayley, Bosque Chemming y otros. De pronto decidió que tenía que ver Rural Hertfordshire; tenía que respirar su aire puro, ver su verde y su azul, saborear su paz y su silencio. **Tenía que...** Era una orden que nacía de un lugar tan profundo de su ser que resultaba imperativa; no podía desobedecerse.

Eligió ir a Bosque Chemming, su nombre la atraía; y una vez resuelta, dijérase que una mano mágica levantase de sus hombros el peso de aquel tórrido día, el peso incluso de aquellos siete años; que dentro del pecho le saltase, loco, el corazón, sintiéndose por fin feliz, descansando, libre.

Por primera providencia envió un telegrama a su madre, diciéndole que no volvería a casa hasta tarde. Luego entró en una charcutería y se compró unos emparedados. Luego se sumergió de nuevo en el metro, y tomó el que le conducía a Baker Street.

El tren para Bosque Chemming estaba casi lleno, pero logró hallar un asiento y se acomodó en él satisfecha. Los otros pasajeros era casi todos hombres de la ciudad; trabajadores, ciudadanos de una situación económica moderada, ese núcleo de hombres de quienes se ha dicho que son la piedra angular de la raza, y que han hecho de su país lo que es. De modo que casi asustó a la gente, la irrupción, en aquella sosegada atmósfera, de una especie de torbellino. La puerta del coche se abrió de par en par, tiraron dentro una maleta, y el torbellino se resolvió en un buen modo, con un traje deportivo de Harris, y un aspecto como si fuese la primera vez que estaba más cerca de cualquier ciudad que un etiope puede estarlo. Causó cierta sensación. Todo el mundo alzó la vista para mirarle, cuando cruzó hacia un asiento vacío, metió debajo la maleta, respirando aún jadeante por las prisas que atrajo, y miró a su alrededor de una manera cordial y amistosa, muy poco corriente.

Judit le miró al mismo tiempo que todos; se había sentado en el lado opuesto, en un ángulo oblicuo al suyo, de modo que la observación resultaba fácil.

«Todo azul y marrón», fué el resumen mental que hizo de su examen. Y era la impresión que daban sus ojos de vívido azul, destacándose en un rostro bronceado, cual caoba, y el trozo de camisa azul, como de carnicero, que asomaba entre las solapas marrones de su traje de lana. Ella sintióse interesada.

Pensó que no había visto nunca un ser humano que guardase en todo tan perfecta armonía. Grande, enjuto, nervudo, con ligeras arrugas, subrayadas por el sol, en torno a los vivos ojos azules, que hicieron que Judit se dijese:

—¡Oh!, de Oriente, no cabe duda. O de algún otro sitio donde el sol brilla de veras.

Hallábase absorta en este interesante trabajo detectivesco, cuando él le devolvió su atención, con una mirada que se posó sobre la muchacha. Pero resultó indudable que su pálido rostro ovalado, los labios gloriosamente rojos, el límpido gris verdoso de sus ojos y la luctuosa cabellera negra no eran para él cosa tan nueva como para Judit la viviente estatua bronceada, pues que tras una mirada rápida y penetrante, más que para resultar halagadora era demasiado corta, pescó en sus bolsillos un mapa, lo desplegó todo lo que el reducido espacio le permitía, y se enfrascó en su observación.

Judit no era bastante vana para sentirse mortificada por la falta de interés que mostrase un hombre desconocido; se rió para sus adentros, y sacando del bolso la novela que llevaba al ir y volver al despacho, continuó su lectura hasta que el tren salió a campo abierto. Cuando esto ocurrió y vió que el sol brillaba en un cielo azul sin tacha, se olvidó del hombre, del libro, de todo excepto de las verdes praderas luminosas que cual retazos de una gama infinita se deslizaban ante sus ojos.

Los pasajeros disminuían a cada estación, hasta que a llegar a Bosque Chemming, sólo quedaban un grave señor barbudo y el hombre azul y marrón.

Judit se levantó rápida, disponiéndose a salir, cuando, con no poca sorpresa por su parte, el hombre azul y marrón, alzóse también, y dijo:—Permítame,—y le abrió la portezuela. La muchacha le dió las gracias; se encontraron sus miradas, él sonrió levemente y ella le devolvió la sonrisa y saltó al andén. Tuvo una última visión de sus hombros y su cabeza cuando el convoy se puso de nuevo en marcha, mas el no se molestó en volverse para tener ninguna última visión de Judit. Y ésta se rió para su capote. diciéndose:

—Lo que es como imán para atraer hombres desconocidos de aspecto interesante, tienes el mismo éxito, hija mía, que pudiese tener una hotentote bizca— y salió presurosa de la estación.

En pie, al borde de la blanca cinta de la carretera, echó una mirada a su alrededor. A la derecha había un prado comunal en ligera pendiente, y a la izquierda se elevaba una colina con todas las de la ley. Decidióse por el prado, y se felicitó de haberlo hecho así, pues una vez alcanzado el punto más alto de éste, dominaba el bello panorama de Rural Hertfordshire con un solo golpe de vista. ¡Y cómo lo contemplaba! Poniéndose de puntillas, en férvido entusiasmo. Tras ella, la carretera y la estación por donde había llegado, y ante sí el valle, cuyo fondo serpenteaba la plata líquida de un arroyuelo. Campos verdes y dorados cubrían la otra colina del lado opuesto y más lejos otra franja de prado comunal, rematada por pinos negros que erguían, majestuosos, sus copas hacia un cielo sin nubes.

Miraba la muchacha con ojos dilatados y brillantes, y respiraba ansiosa a grandes bocanadas, el aire cristalino. La ciudad, con su calor pegajoso, estaba por dicha suya a muchas millas de distancia. Su padre, su hermano, todas las dificultades que amargaban su vida, estaban olvidadas. Era aquel un momento demasiado maravilloso para ensombrecerlo con tristes ideas. Seguía en pie saboreándolo, como un

M.E.C.D. 2016

Grandes Fiestas se Celebraron en Mata

Visita del Padre Claudio, de los Pasionistas. Sra. Enferma

Estas fiestas religiosas en Mata que duraron una semana, dieron principio el día 16 de Noviembre por la tarde. Desde temprana hora los repiques de campanas nos anunciaban las grandes fiestas y con ellas el principio de las Santas Misiones tan anheladas en la localidad.

Las congregaciones de hijas de María, los vecinos todos sin distinción y cuanto católico existen por estos contornos acudieron para recibir el citado día al Padre Misionero Rvdo. Claudio Fuentes, quizás el orador sagrado más elocuente que haya visitado éste pueblo y también el que seguramente haya dejado entre los fieles más gratos recuerdos.

Durante la semana todos los días a las 7 p. m. oíamos la Santa Misa, al medio día la Doctrina cristiana que esplicaba el Rvdo. Padre a cientos de niños con aquel cariño, aquella humildad y frases de dulzura que admiraban; por la noche el Santo Rosario y el Sermón doctrinal. Más de quinientas personas se congregaban en nuestro templo para escuchar al Padre Fuentes. Jamás Mata había oído frases tan piadosas, palabras tan interesantes ni consejos tan sanos y buenos.

El día 22 último de las Santas Misiones, se celebró el Santo sacrificio de la Misa a las 8 a. m. Misa de Comunión, siendo muchísimas las personas que se acercaron a la santa misa, un gran número de niñas y niños hicieron en éste día su primera comunión, siendo éste un acto muy interesante al ver con la humildad y la fé con que aquellos angelitos recibían por primera vez el cuerpo de Cristo, la hostia sagrada. Fué la Santa Misa muy interesante también, ya que un grupo escogido de señoritas de la localidad ensalzaban a la Santísima Virgen con sus preciosos cantos acompañadas por la señorita Herlinda Piña, encargada de la parte musical.

Por la noche el Santo Rosario, y el final de las Misiones con la bendición Papal luciéndose en éste acto, el coro de distinguidas señoritas que elevaba sus plegarias a la Santísima Virgen.

Formaban el coro las señoritas Armerinda Horta, Elvira y Dorita Pastor, María Pérez, Figdelina, Fredesvinda, Luisa y Herlinda Piña.

Ojalá que las grandes verdades que nos expuso el Padre Fuentes perduren en la mente de todos los que tuvimos la dicha de oirles que todos pongamos en práctica sus sabios consejos, y que Mata tenga la satisfacción de poder recibir dentro de poco tiempo en su seno la grata y respetable persona del Misionero tan querido de los Pasionistas de Santa Clara, Padre Claudio Fuentes.

Los apreciables esposos Puignao Pastor, hospedaron en su respetable residencia al Padre Claudio Fuentes, durante su estancia en Mata.

ENFERMA

Una de las más distinguidas damas de nuestra sociedad la caritativa y bondadosa señora Nena Montaner esposa del doctor Ramón Maxvidal se encuentra enferma.

Hacemos votos fervientes por su restablecimiento.

VISITA AL GOBERNADOR

En muy reciente fecha celebró una entrevista el Corresponsal que suscribe con el joven Gobernador doctor Juan Antonio Vázquez Bello.

El objeto de la misma era hacerle conocer las necesidades de este pueblo, y el abandono en que se encuentra. Ya sabemos que el señor Cuervo no es precisamente de Mata, pero recordando un antiguo refrán que dice: «cada persona debe de ser del lugar donde se encuentre» el que está ligado a nuestro pueblo por los vínculos del cariño e intereses se consideran como hijo de Mata.

Se trató con interés el asunto «Cementerio» y la creación de Escuelas El señor Gobernador acogió con simpatías la petición y le pidió al corresponsal algunos datos para hacer ciertos estudios y autorizar el crédito necesario.

Ya los primeros pasos están dados, ahora a unirnos sin distinción de clases y así obtendremos el éxito que anhelamos.

CUERVO, Corresponsal.

DE BANAGUISES

Visita de inspección. Los ex alumnos de la Escuela 6

VISITA DE INSPECCION A LA ESCUELA NUM. 6

El jueves de la semana actual,—ha girado visita al referido plantel el doctor Rafael Fernández Torre, prestigioso y activo Inspector Auxiliar del Distrito de Colón.

He podido informar que el culto y celoso funcionario ha salido bien impresionado ya por lo nutrido que está dicho centro docente, ora por la disciplina y eficiente labor que viene rindiendo el entusiasta profesorado que tiene a su frente.

LAS ASOCIACIONES DE EX-ALUMNOS DE LA ESCUELA NUM. 6

Es digna de toda loa las actividades que vienen desplegando ambas asociaciones, las cuales están precididas por jóvenes amantes de la Escuela y del progreso cultural: la primera por la simpática y culta amiguita Elida Viciedo, y la segunda por el correcto caballero señor Luis Tolón.

Mi cálida y efusiva exhortación a tan simpática Asociación, porque sigan laborando con igual tesón en pro de la Escuela que la patria sabe premiar a los ciudadanos que saben cumplir con sus deberes.

ENTRE NOSOTROS

Ya se halla entre nosotros completamente restablecida después de una difícil operación que tuvo que sufrir mi buena amiguita Angela Mariño.

El ilustre galeno doctor Acuña, médico del Hospital «San Fernando» de la vecina ciudad de Colón, fué el que intervino en tan feliz operación de apendicetotomía.

Mi efusiva bienvenida a la gentil amiguita y mi felicitación sincera a tan prestigioso cirujano.

'las Blancas.

FIESTA HOMENAJE A LA CANCION CUBANA, VERIFICADA EN SAGUA

Tuvo efecto en el Teatro Encanto. Srta. operada. Próximo baile. Lamentado fallecimiento. Novenario. Bellas viajeras

De apendicitis fué operada el miércoles la bella y adorable señorita Hilda García Mesana, «jeunne fille» muy admirada de los salones sagüeros.

Operación rápida, muy feliz, en la que intervino el notable cirujano Ricarda Torres Urhbarch en el Saaatorio de la Colonia Española.

Allí, junto a su cabecera se encuentran sus padres la señora Hilda Mesana de García y el señor Adelardo García, prodigándoles todo género de atenciones.

Por su pronto restablecimiento hacemos sinceros votos.

EL HOMENAJE A LA CANCION CUBANA

Según anuncié en mi crónica anterior debutaron el martes último en e teatro «Encanto» tres artistas muy conocidas, Ernestina Lecuona, inspirada compositora musical y las dstinguidas sopranos María Ruiz e Hilda Salazar.

Estas embajadoras de la música cubana van recorriendo triunfalmente la República, divulgando, dando a conocer a quienes desconocen, las dulzuras, cadencias y ritmos de la música criolla, hoy un tanto eclipsada por la intromisión del jazz.

Composiciones de Lecuona, Sánchez de Fuentes, Menéndez, etc., cantaron con todo el poderío de su fama las señoritas Ruiz y Salazar acompañadas al piano por la señora Lecuona; quienes tuvieron en Sagua una acogida brillantísima, aplaudiéndoseles largamente a la terminación de los números.

Muchos de ellos tuvieron que bisarlos hasta tres veces.

En ambas tandas, en la de las siete y cuarto y nueve y cuarto, se presentaron estas artistas a teatro lleno.

Siguieron para la provincia de Oriente donde ofrecerán varias audiciones.

CANDIDA GONZALEZ VIUDA DE TABARES

En las primeras horas del miércoles dejó de existir tras corta enfermedad la apreciable dama Cándida González viuda de Tabares, respetable matrona dotada de grandes virtudes.

Una desgracia abate nuevamente a esa distinguida familia sagüera. Pues no hace tres años aún rindió su tributo a la tierra aquel buen caballero y excelente padre, Federico Justo Tabares que con la compañera que acaba de fallecer, formó en Sagua un hogar acreedor a los altos aprecios y consideraciones de que disfruta en esta sociedad.

Muy buena y caritativa la amiga que nos abandona.

De corazón noble, accesible a todos los dolores ajenos prodigó el bien y derramó la caridad inspirada en los nobles principios de sus sentimientos.

Por eso la noticia de su muerte catusó tan honda tristeza, viéndose aquella casa constantemente visitada por un nutrido número de personas amigas.

Su sepelio verificado en la mañana del jueves fué una sentida demostración de dolor, exponente magnífico de las altas prendas morales de la bondadosa señora.

Muchas las ofrendas florales que le fueron dedicadas a la «Niña», como cariñosamente le llamábamos, cuya relación anota seguidamente:

Un sudario, de sus hijos.

Una corona, de Aracelia y Simón; una corona, de Pedro Ruiz y «Cachita»; una corona, de «Nena» y Juanito; una corona, de Oscar y María; una corona, de Joaquín y «Nena»; una corona, de la viuda de Pedro de León e hija; una corona, de Manuel García y Hernamos; una corona, de los empleados del Ayuntamiento; una corona, de Sinforiano Pérez y familia; una corona, del Comité Juventud Ortodova Helados de Paris; una corona, de Joaquín Fonita e hijos; una corona, de Simón Alonso, y una corona de Argüelles y señora.

Una cruz, de Rafael Gutiérrez Martinez y familia, una cruz, de la familia Alonso.

Un cesto, de José Alonso y familia; un bouquet, de su hermano Arturo; un bouquet, de «Fico» y «Chiquitica»; un bouquet, de sus sobrinas María Luisa, Consuelo, Gloria, Carmen y Edita; un bouquet, a la niña de «Fico»: mi madre, mis hijos y yo: un amigo:

Un bouquet, de Juan Manuel Cuello y señora; un bouquet, de Cándida y Carlos. Un bouquet, de Pedro y Cusita; un bouquet, de la viuda de Domínguez e hijos; un bouquet, de la viuda de Ricardo Menéndez; un bouquet, de Merceditas y Mirta; un bouquet, de José A. Rodiles y familia; un bouquet, de José Tormes y señora; un bouquet, de Jesús Garay y señora; un bouquet, de la Congregación de la Caridad.

Un bouquet, de la Logia Hijos de la Fe; otro de la Asociación de la Medalla Milagrosa; otro, de Gabriel Hernández y familia; otro, de la viuda de Marqués e hijas; otro de Blanco y Luisa; otro de Manuel López; otro de Bernabé Mc Cullock y familia y otro de Gabriel Pérez Fleites.

En paz descanse la buena señora y reciban todos sus familiares, especialmente su hijo «Fico» e hijas Aracelia, Cándida, Zoila, Esther, Delia y Casilda, amigas muy estimadas de la que suscribe, el más sentido pésame.

PROXIMO BAILE

Paara el 13 doe diciembre está señalado un gran baile benéfico en el Club Atlético de Sagua.

Después de un receso de varios meses sin ofrecer acto alguno, abre sus puertas la novel institución para un baile cuya noble finalidad todos aplaudimos.

Se trata doe una fiesta de pensión, muy pequeña ésta por cierto, destinándose el importe de lo que se recaude para comprar frazadas y ropas que repartirá el Club entre las personas necesitadas de esta villa, en las próximas Pascuas.

Los numerosos mendigos, niños en su mayoría, que harapientos y escuálidos pululan por nuestras calles tendrán en breve gracias a la gentileza de la Directiva del Club Atlético, ropas y mantas con que soportar los rigores del crudo invierno.

Para que este baile resulte todo lo espléndido que se espera, el propio presidente de la sociedad, el doctor Francisquito Rodríguez en unión de varios miembros de la misma, trabajan afanosamente, llenando detalles, ideando alicientes para obtener la mayor recaudación posible No dudamos que dada la naturaleza de este evento, acuda esa noche a los salones del Club Atlético de Sagua, una gran concurrencia que a la vez de disfrutar de horas muy divertidas cooperará a una obra que dignifica y engrandece.

LINDAS VIAJERAS

Embarcaron el lunes para la Habana, para desde allí tomar le vapor que las conduce a tierras americanas, las simpáticas y graciosas figulinas Martica y Gloria Lamas Gutiérrez.

Estuvieron entre nosotros largos meses, desde el principio de la temporada de verano, las muy queridas jovencitas.

Van para Washington donde las esperan sus padres y demás familias que residen en la ciudad del Potomac.

Feliz viaje.

NOVENARIO

Se está celebrando con gran brillantez en la Iglesia Parroquial, un solemne novenario a la Purísima Concepción, Patrona de este pueblo..

El programa que tengo a la vista lo daré en todas sus partes para conocimiento de los feligreses:

Todos los días. A las y cuarto a.m. Misa armonizada en el altar de la Purísima Concepción.

A las 7 y cuarto p.m. Rosario, Novena, Sermón y Cánticos.

Día 7. A las 7 y cuarto p.m. Como las noches anteriores. Solemne Salve.

Día 8. A las siete y media a.m. Misa solemne, en la cual cantará las alabanzas de la Inmaculada, el orador sagrado Rvdo. Padre Misionero Pedro Gutiérrez. Comunión General.

A las 5 p.m. Procesión por las calles de esta villa.

La parte musical de todos estos actos religiosos estará a cargo del maestro de música señor Herminio Blasco.

MOJICA

Para un acontecimiento artístico y social prepárase la sociedad sagüera en su representación más selecta, brindando su concurso como lo brinda siempre a todas fiestas de manifestaciones artísticas. Con un pequeño anunco del concierto que dará el renombrado tenor José Mojica, cantante de amplias facultades de la Chicago Civic Opera Company, a la vez que notable actor de la Fox, se ha observado la smpatía grandísima que cuenta entre nosotros el joven artista mexicano.

Mojica que ha figurado en magníficas producciones cantadas y habladas en español, está reconocido por los críticos como un valioso elemento del arte sonoro.

Su voz y su personalidad dentro de la pantalla lo acreditan como tal.

Como es sabido debutará en la Habana en la primera quincena de Diciembre, después cantará en Matanzas, presentándose más luego en Santa Clara y de esta ciudad viene a Sagua.

Es casi seguro que Mojica no se presente en el «Encanto», pues los señores Castillo y Barililas propónense abrir el teatro «Principal», que reune además de su amplitud y confort, condiciones acústicas inmejorables.

Todas aquellas personas que han visto trabajar a Mojica en el «Precio de un Beso», en «El Domador de Mujeres», en «El Príncipe del Amor», etc., tendrán ocasión de verle y escucharle personalmente desde nuestro escenario.

taduría del teatro, donde facilita-

Ya está abierto el abono en la Conrán todos los pormenores relacionados con este concierto. No se ha fijado aún la fecha del debut.

Pero es casi seguro que sea del 19 al 20 de Diciembre.

UN SUCESS

Al cerrar esta crónica me entero que el próximo día 3 de diciembre (jueves) vendrán a Sagua para ofrecernos desde el escenario del teatro «Encanto» un recital de música y poesía el genial compositor y pianista Ernesto Lecuona, su hermana la señora Ernestina Lecuona de Bower y las conocidas sopranos María Fantoli e Hilda Salazar. La primera yi la última, ya conocidas del público sagüero por su actuación reciente de que hablo en nota separada.

Gustavo Sánchez Galarraga el inspirado bardo, también forma parte de la hueste de Lecuona, que recitará esa noche versos de su númen.

Un sucess.

Artístico y social.

HOSPITAL «POCURUL»

A propuesta del doctor Cruz Alvare, Director del hospital «Pocurull» de esta ciudad, ha sido nombrado Director Honorario del referido establecimiento benéfico, el doctor Miguel Pérez Camacho que hasta hace poco ocupó el cargo de Director en propiedad.

Acertado nombramiento toda vez que el doctor Pérez Camacho a su paso por la Dirección del mismo, supo demostrar sus valosas dotes de organización y trabajo, dejando un sinnúmero de obras y adelantos tanto en el campo científico como en la restauración de salas y pabellones que colocaron al hospital entre los primeros de la República.

Reciba mi enhorabuena.

Celia A. de CASTELLANOS

ANUNCIESE en el DIARIO y mantenga la fe en su negocio.
Diario de la Marina
PRADO 103
TELEFS. A-2425; A-3333

Fiestas Religiosas a la V. Milagrosa

Se efectuaron en N. Gerona. En la iglesia. Lucido coro

De intenso, culto y religioso fervor han sido en Nueva Gerona los días 18 al 27 de Noviembre.

El 18 comenzó en nuestro hermoso templo parroquial el solemne novenario que las Hijas de María dedican a su excelsa e inmaculada Patrona la Milagrosa.

El altar, en cuyo centro aparecía entre nubes, la virgen estaba deslumbrador; lucía 16 preciosos ramos obsequio de una distinguida señora de San Antonio de las Lajas.

Durante todos los días nuestro elocuentísimo Párroco nos tuvo pendientes de sus labios en la exposición de «Puntos Doctrinales» teniendo el consuelo de ver la Iglesia completamente llena; llamó sobre todo la atención la puntualidad y entusismo, con que asistieron y le escuchaban numerosos hombres.

El coro integrado por distinguidas señoritas de la alta sociedad pinera y dirigido por la competente profesora de piano de la «Academia San José», Sor Mercedes, fué muy celebrado y el día de la fiesta interpretó magistralmente la Misa de Pío X.

El día 27 festividad de La Milagrosa, hubo una nutridísima Comunión, Solemne Misa y por la noche puso fin al Novenario con broche de oro, la recepción de Hijas de María, la distribución de la medalla a toda la numerosa concurrencia.

¡Que la Virgen Milagrosa siga protegiendo a Isla de Pinos!

Panchita Alfonso,

Elegantes de Caibarién

MEJORADA

Casi del todo bien, después de pasarse días de intensa duda sobre un triste desenlace, se halla la respetable señora mamá del reputado galeno doctor Alejandro Posada Recio, la viuda de Posada.

Grave su caso, del que mejora notablemente.

Junto a su cabecera, con el amor de hijo, doblegando todo su empeño por salvarla, pasó ratos de penosa zozobra el doctor Posada, en compañía del médico que la asistiera, doctor Federico Walter del Río.

Todo parece que curará completamente; lo que tantos son a pedir.

HACIA LA CAPITAL

A someterse a la operación de la apendicitis, fué con sus padres, los distinguidos esposos Juanita Pedroso y Agustín Sierra, la señorita Elsa Sierra, actual Presidenta del «Villa Teresa Tennis Club».

Sólo pasará los días necesarios para el caso de la gentil Elsa, en la urbe capitalina, regresando de nuevo a Caibarién donde es una de las señoritas más admiradas de nuestra sociedad.

Mis mayores deseos porque su operación se lleve a cabo con toda felicidad, saludándola afectuosamente desde mis «Elegantes».

GRACIELLA DEL VALLE

Ya en su hogar.

Restableciéndose rápidamente, se encuentra la simpatiquísima jovencita tan graciosa «Grace» del Valle.

Fué operada de apendicitis, con el más grande éxito, en la sala famosa de triunfos del Hospital Nuestra Señora del Carmen, la semana pasada, por el doctor Posada Recio, auxiliado por el distinguido doctor Manolo Gómez Echevarría.

Un caso más y como los demás, favorable.

Felicito sinceramente a los doctores, así como a la interesante operada, que tiene mis mayores simpatías.

DISTINGUIDOS ESPOSOS DE SANTIAGO DE LAS VEGAS, EMBARCAN PARA EL NORTE

Rumbo a los Estados Unidos.

Embarcaron en la tarde del sábado los jóvenes y distinguidos esposos señora Juanita Fernández Tablada y el Ingeniero Mr. V. Olerquin para la ciudad de New York, donde han fijado su residencia.

Hermanos son estos esposos del doctor Máximo Fernández Tablada, abogado y Notario muy querido de Santiago de las Vegas y su gentil esposa señora Ofelia Román.

Desde estas líneas envía mi afectuoso saludo de despedida a tan buenos amigos, ya que me fué imposible hacerlo personalmente, deseándoles un viaje feliz, y prosperidad en su nueva residencia.

DISTINGUIDA ENFERMA

Desde hace algunos días se encuentra recluída en sus habitaciones la gentil y muy interesante señorita María Teresa Garrigó, padeciendo fuerte grippe.

Deseo muy pronto verla completamente restablecida a tan querida amiga.

ONOMASTICO

En días pasados celebró sus días la adorable y distinguida señorita María Odoardo.

Muy visitada y halagada se vió ese día.

Llegaron hasta ella, felicitaciones y regalos de sus muchas amigas.

También celebró su onomástico el día 23 la linda jovencita Solita Cobo, la que felicité en mi crónica pasada por su reciente compromiso.

Les reitero deste estas líneas mi felicitación.

Eva ROJAS,
Cronista Social

ENCANTADORA FIESTA INFANTIL TUVO CELEBRACION EN RODAS

En la residencia de los esposos Blanquita Melgar y doctor Claudio Padrón, Juez Municipal. Bello y animado baile

FIESTA DE NIÑOS

Encantadoramente bella.

Celebrada el pasado día 24 en la residencia de los distinguidos esposos Blanquita Melgar y el Dr. Claudio J. Padrón, Juez Municipal de esta Villa.

Motivos de la fiesta? El cumpleaños de su monísima hija Laurita, la que se vió muy halagada y rodeada de una innumerable corte de chiquillos.

Atentamente invitados llegamos allí cuando ya estaba invadida aquella elegante mansión por los pequeños. Por doquier risas de querubes.

El patio, lugar donde se celebró la fiesta, prseentaba un aspecto encantador. Arreglado fué con el mayor gusto y maestría con farolitos y banderitas y en el centro surgien do de entre tan lindos adornos una artística piñata que fué pedida a una acreditada casa de la capital.

Bajo los frondosos árboles estaba la mesa adornada con mucho gusto en la que se hallaban los «cakes» y «bocaditos», y en el centro de la misma se destacaba el simbólico «cake de cumpleaños» con sus seis velitas las que apagó la festejada entre los aplausos de la concurrencia.

Exquisitos los brindis. Un derroche de dulces y ponche.

Paso a detallar la concurrencia infantil, tan numerosa como distinguida. En primer lugar la linda festejada Laurita Padrón Melgar, que lucía muy bonita con un finísimo traje confeccionado con el gusto y maestría que caracterizan los trabajos de la señorita Blanca Nieves Suárez.

Continuaré la relación con los más chiquitines. Aurorita Padrón, la monísima chiquilla encanto del joven matrimonio Aurorita Fernández y Doctor Miguel A. Padrón; Paquito Leyva, el lindo «bibelot»; Ofelia Forns, tan graciosa; la linda Silvia Gálvez; y los monísmios Albertico Varas y Justico Rodríguez.

Zenaida, Hortensia y Laura Llanes, primas de la festejada; Elba, Daysi y Mabel González; Gladys Guardado, Angela Rosa Fernández, Adelfa Rangel, Hilda Rangel, Alodia Alvarez, Irma Aranguiz, María E. Rangel, Evelia Rangel, Hilda Gómez, Nor Gálvez, Zaiada y Mina Besil, Estrella Mass, Zeida Guardado, Raquel Rangel, Migdalia Valdespino, Onelia Aguilar, Lola, Milagros, Margot y Mary Fernández, Juanita y Caridad Varas y Elvira Rodríguez.

Niños: Aurelio, Darío y Avilio Rodríguez, Pepito Castillo, Enrique Aguilar, Panchito Rodríguez, Tinito Suárez, Héctor Suco, Dennys y Aldo Rodríguez, Rigoberto Fernández, Luisito Gómez, Rolando y Osvando Fernández, Santiago Novoa, Raúl Rivero, Rolando y Reinaldo de la Torre, Emilio Pérez, Juancito Fernández, Emilio y Eduardo Suárez, Rafael Rangel, Angel Armando Guardado, Orlando Fernández, Enrique Uribarri y Elio Alvarez.

Un gürupo de jovencitas: Carlota Torres, Llulla Fernández, María Rosa y Nievelina Guardado, Lula Besil, Panchita Varas, Zoila Macías, Olimpia Menéndez, Ana Alvarez, María Pino y Olga Aranguiz.

Cuando ya la noche empezaba a caer abandonamos la elegante mansión gratamente impresionados de tan bella fiesta y satisfechos de las atenciones que para todos tuvieron las señoras de la casa, Blanquita Melgar de Padrón y Aurorita Fernández de Padrón.

Hasta ellas nuestro agradecimiento y para Laurita nuestros deseos por su felicidad y larga vida.

LUCIDO BAILE

Y por la noche, en la elegante residencia de los estimados esposos Nena Cantallops y Basilio Castillo, Secretario de nuestra Administración Municipal, se efectuó un gran baile amenizado por un acreditado «son» de la localidad.

Espléndida fiesta que a pesar de la premura con que fué organizada resultó magnífica.

Los dueños de la casa tan atentos siempre tuvieron muy finas atenciones con la concurrencia.

Al filo de las doce fué servido un exquisito «ponche».

He aquí la concurrencia. Señoras: Nena Cantallops de Castillo, la distinguida dueña de la casa que para todos tuvo una atención y una fineza, la culta señora Lucila González de Guardado y la que suscribe.

Un grupo de señoras jóvenes y bellas: Aurorita Fernández de Padrón, que lucía una elegantísima toilett; la interesante y joven señora Luisita Montenegro de Rodríguez; Carmita González de Llera, la distinguida esposa del Dr. Llera, y Estela Leyva de Leyva, tan elegante y sampática.

Señoritas: Un grupo encantador; Rosita Castillo, María Elena Fernández, Alicia Leyva, Isabelita Domenech, Gloria Suárez y Blanca Nieves Suárez.

Un aparte para Claudina Padrón. Las hermanitas Cuca y Delia Suárez; las simpáticas Carmela y Alicia Fernández; Lilia Eguiluz, Rita y Margarita Figueredo; Elena Rodríguez, Antonieta y María Teresa Feliú y la gentil Teresa Besil.

HAROCLESS,
Cronista Social.

DESDE ANTILLA

Regresos. Saludos. Velada. Un certámen. Grata noticia

Después de haber soportado una larga enfermedad en el Sanatorio de la Colonio Española de Santiago, ha regresado a Antilla, completamente restablecido, el querido amigo Julián Méndez.

Nos alegramos de todo corazón.

DE BANES

Ha retornado de su corto viaje a Banes la señora Librada Laffita Vda. de Crosa.

Allí la llevaron asuntos importantes, que ha logrado resolver satisfactoriamente.

Reciba nuestro parabién.

REGRESO

Nuevamente se encuentran en Antilla, la señora Mercedes Lisabet de Ruiz y su preciosa niña Dulce María.

Estuvieron varios días en Marcané, los que pasaron felizmente con sus familiares.

Enhorabuena.

JOAQUIN DEL VALLE

Se encuentra recluído en el Sanatorio de la Colonia Española de Santiago de Cuba, el amigo y joven comerciante Joaquín del Valle.

Esperamos que su insignificante enfermedad sea combatida pronto.

SALUDO

El domingo pasado tuvimos la oportunidad de saludar al amigo Don Luis Bebelagua, que se encontraba de visita en nuestro querido pueblo.

Habiendo regresado a la ciudad de Santiago de Cuba, donde reside, nos complacemos en, darle la despedida por estas líneas.

NENA BALLESTA

Entre nosotros se encuentra nuevamente de visita la bella y atractiva señorita Nena Ballesta, habiendo pasado una larga jornada en la capital provincial.

Enviámosle nuestro grato saludo

GLORIA TUR

Después de una prolongada ausencia por el pintoresco poblado de Sagua de Tánamo, ha regresado a Antilla la bella señorita Gloria Tur.

Gratas y sublimes impresiones le deseamos durante su permanencia en ésta.

PARA SANTIAGO

Ha partido para Santiago de Cuba, donde pasará larga temporada con sus queridos padres y hermanos, el particular amigo Rafael Bebelagua.

No obstante haberlo despedido personalmente, ratificámosle un adiós sincero por nuestra crónica de hoy.

GRATA NOTICIA

Hasta nosotros ha llegado la alentadora noticia de que la señorita Cuca Menéndez no será operada de la apéndice, como se nos comunicó anteriormente, sino que se someterá a otros tratamientos medicinales, por ser bastante sencilla su enfermedad.

Deseamos su pronta y total curación.

PROXIMA VELADA

La velada anunciada para el día tres del mes próximo por el grupo de aficionados locales denominado «Unión Artística», será a beneficio del club de «Los Solteros».

Ya se encuentran a la venta las localidades y sus organizadores esperan obtener un triunfo brillante.

Todos los que adoran el progreso deben prestar su ayuda.

DEL CERTAMEN

El certamen de simpatía promovido por la empresa del Teatro Aguirre ha tenido gran aceptación en nuestra villa.

Personas pudientes y elementos activos y entusiastas están formando comités para defender la candidatura de sus simpatizadoras.

DE HOLGUIN

Después de una larga temporada en la ciudad holguinera, han regresado a la villa nipeña las simpáticas señoritas Elenita y María Josefa Masferrer.

*El cronista se complace haciendo llegar hasta ellas un saludo cortés.

DE BANES

Nos ha hecha una breve visita el amigo Filiberto Fuentes.

El domingo partió nuevamente para su pueblo de Banes.

Nos complacemos en ratificarle nuestro saludo.

Nemesio Carcassés,
Corresponsal

NOTAS GÜINERAS

La Tubau en el «Ayala». Obras en la iglesia parroquial. Nota final

LA TUBAU

El pasado jueves 26 debutó en el Teatro «Ayala» de esta Villa la Compañía del «Principal de la Comedia» de la Habana, que tiene como actriz principal a María Tubau gloria legítima de las tablas y como primer actor al célebre Julio Villareal.

Fué puesta en escena la comedia de Pagnol, «Topacio», muy aplaudida por el selecto público que llenaba totalmente palcos y lunetas en el Coliseo y en la que mucho se lucieron la Tubau, Villareal, Mancha, Garrido y los demás integrantes de la Compañía.

Fué un éxito.

CAMPOAMOR

El bello Cine de la Avenida de la Reina cosecha noche tras noche aplausos y llenos por las films que presenta de la Paramount, la Metro y otras grandes casas productoras.

«Presidio» estrenada el sábado último en que tanto se luce Juana Alcañiz alcanzó señalado triunfo.

¡Adelante!

LAS OBRAS DE NUESTRA IGLESIA

Con gran entusiasmo se han emprendido las obras de reedificación de nuestra Parroquia, deseándose su terminación antes del 28 de Enero próximo, fecha del Patrono de la Villa.

Debido a estos trabajos, las Misas, Triduos, y demás actos religiosos se celebran en la Hermosa Capilla del Colegio «Hermanas de la Caridad».

Que se concurridísima de fieles.

NOTA FINAL

Entusiasmo inusitado ha despertado entre los suscriptores y simpatizadores del DIARIO en Güines, el espléndido Regalo que le ofrece dicho leído rotativo en conmemoración de su centenario.

¡Enhorabuena!

CARMEN.

La Actuación del Comité Gestor Para la Creación de la Biblioteca de Remedios

Circular del periódico «El Faro» que fué el iniciador de esa bella y útil obra. Reunión del Comité. Los fondos

Trataremos en primer término, en estas notas de la vieja ciudad de Remedios de la reorganización del periódico «El Faro», que fué fundado en Enero de este mismo año y que ha sido sostenido gracias al empeño de su Director, señor Don Eduardo Roque Sosa y al grupo de jóvenes y demás personas que nitegran su cuerpo de redacción.

Este periódico fué el que lanzó la idea de instituir en esta legendaria ciudad roja, un Museo de Historia y Arte del que se ha hecho eco, en más de una ocasión DIARIO DE LA MARINA ofreciendo en sus columnas una información detallada de las gestiones de la Junta Directiva del Museo.

Aparte de esto, el periódico «El Faro» ha llevado una vida activa, ya que ha ofrecido a sus suscriptores una amplia información de asuntos locales, así como de problemas científicos, artísticos, literarios. En sus columnas han visto luz pública bellas poesías, sesuda prosa, relatos interesantísimos sobre viajes, cuentos, artículos, etc., etc., contando con secciones tan interesantes como «Viajando», «Encaucémonos», «Desde mi puesto», «Filosofías Baratas», «Ensayos». ¡Tantos, tantos más, cuyos nombres son de sobra conocido. Además tiene Crónica Social, Crónica de Cine, Editoriales, Sección Literaria, Sección Femenina, Crónicas de Sports, Crónicas de Música, etc.

Ahora se piensa ampliar el periódico, si fuere posible; pero antes que nada asegurar su vida. Al efecto se han enviado unas circulares que reproducimos a continuación, a todas aquellas personas que puedan cooperar a la obra que se ha impuesto la Redacción del periódico «El Faro», de Remedios. He aquí la circular enviada.

«Remedios, 24 de Noviembre de 1931.

Sr............

Distinguido señor nuestro:

Como Ud. sabe, desde el día primero del año en curso hemos fundado y estamos sosteniendo en esta ciudad un periódico intitulado «El Faro», de intereses generales, independiente de toda tendencia política o religiosa y con miras únicas al mejoramiento social y el engrandecimiento de la cultura remediana.

No obstante, nuestros esfuerzos, la publicación decae por falta de suscriptores; a tal extremo, de que, de continuar así, tendríamos que suprimirla definitivamente. A fin de evitar esto, queremos hacer el último esfuerzo escribiendo a todas aquellas personas que como usted pueden ayudarnos y se interesan por el mejoramiento de Remedios.

Le rogamos tenga la bondad de suscribirse a este periódico.

Esperando de su benevolencia se sirva aceptar la indicación que le hacemos y anticipándoles por ello, los gracias.

Atentamente de usted: Por la Redacción: **Eduardo Roque Sosa**, Director propietario.

Dra. Pilar Ma. Rojas, Dr. Carlos A. M. Fortún, Dra. Elena Rivera y Rafael Cabrera.

BIBLIOTECA PUBLICA «JOSE MARTI»

El Comité Gestor de la Biblioteca Pública «José Martí se reunio en los salones de la Resp. Logia «Luz de América» e ldomingo 22 del presente mes de Noviembre a las cin co de la tarde, con la asistencia del Presidente Sr. Othón García de Caturla; del Vicepresidente, señorita Pilar María Rojas; del Tesorero, Sr. Silvino E. García y de los Vocales, Srta. Manuela Pérez Mayor y Sr. Rafael López Marín.

El Presidente informó al Comité del cumplimiento del acuerdo anterior sobre la impresión de una relación completa de las obras donadas hasta el día 8 del pasado mes, de su importe y de su repartición, por todo el pueblo, en el Teatro Miguel Brú, de Remedios y en el Cervantes, de Caibarién, y en Las Villas y en El Faro, así como su envío por correo a los elementos representativos de la Habana y de esta jurisdicción.

Se discute todo lo relativo a la función de beneficio que pronto se celebrará en el Teatro Miguel Brú y conforme con las proposiciones de la empresa Brú y Caturla de dicho Teatro, se acuerda celebrar esta función el martes 29 del próximo mes de Diciembre, y solicitar del señor Alcalde Municipal y del señor Director de la Banda Municipal, el concurso de esta Institución Musical para amenizar dicho acto conjuntamente con el Septimino Cuevas ,que se ha brindado gentilmente para ello.

Se acuerda, a proposición del señor Tesorero, dedicar la próxima reunión a la discusión y aprobación del Proyecto de Reglamento presentado por el Sr. Presidente en una reunión anterior, con el fin de presentarlo para su debida legalización en el Consejo Provincial.

El Tesorero informó al Comité sobre el movimiento de la Tesorería, y fué aprobada la siguiente Cuenta de la Recaudación o Inversión de fondos desde el día 20 de Julio hasta el día 22 de Noviembre del corriente año, inclusives:

Ingresos:

Saldo en esta fecha, según liquidación		$15.65
Recibido por contribución de las siguientes personas:		
Reina Calienes		2.00
Eduardo J. Roque		5.00
Everardo González		2.00
Othón García Caturla, cuotas mensuales de Agosto, Septiembre, Octubre y Noviembre		8.00
Total		$32.65

Egresos

Pagado al Sr. Victorino Pedrosa, por la construcción de un librero de cedro de dos cuerpos	$20.00	
Pagado por compra de sellos de correo para envío postal de postal de circulares	1.00	
Pagado al Sr. Alfredo Pérez del Río, su cuenta por impresión de 1,200 circulares, a cuatro caras, en papel gaceta y satinado	10.00	$31.00

Balance, saldo existente en Tesorería, hoy $ 1.65

S. E. u O.,

Othón García de Caturla,
Presidente.

Seguiremos dando detalles de la actuación del Comité Gestor de la Biblioteca Pública «José Martí», de Remedios.

DE LA VELADA BENEFICIO

El día diez se efectuará en nuestro teatro «Miguel Brú» una velada beneficio a favor de la Asociación de «Padres, Vecinos y Maestros de la Escuela número 2», de esta ciudad.

Subirá al palco escénico una linda comedia, gran número de variedades, números de música. En fin, un programa interesante.

Por el gran entusiasmo que reina para esta fiesta podemos anticipar que será un éxito.

Daremos a conocer el programa en la próxima crónica.

Daremos también buen número de notas sociales, así como la certeza de un proyectado baile en el Tennis de esta ciudad, noticia que recogemos a título de rumor y que ojalá podamos asegurar en nuestra próxima información.

Elena Rivera,
Cronista Social.

DE SAN NICOLAS

Regreso de la cronista. Dos bodas próximas. Dos duelos

EL REGRESO DE LA CRONISTA

Una larga ausencia y regreso de nuevo a mi tarea de dar las noticias pueblerinas, para lo cual empuño la peñola y comienzo por dar las gracias a todas las compañeras en la prensa y a las amistades todas que se interesaron por mi salud y la de mi hija Columbia, ya hoy mejorada de la dolencia que le aquejaba, ella también queda agradecida por tal demostración de afecto.

DOS BODAS EN PERSPECTIVA

Tengo noticias de que en la primera semana del mes entrante habrá dos bodas sensacionales, una la gentil damita Haydee Acosta, prima de mi buena amiguita la distinguida doctora, Hortensia Amador de Fernández, con el inteligente y distinguido joven Guillermo Rivero Jacomino. En esta ceremonia oficiará nuestro buen rárroco R. P. Ramón Pérez.

Y la otra la interesante señorita Concha Valdés, sobrina de nuestro culto galeno el distinguido doctor Miguel Mallol, con el laborioso y distinguido joven Gernando Gómez, los cuales unirán sus destinos ante el Notario Doctor Jacomino. Bodas estas que reseñará con gusto.

VIAJE A LA CAPITAL

Ha partido rumbo a la capital la elegante señora Pilar Toledo de Marroquí. El objeto de este viaje es ver a su esposo señor Florentino Marroquín, muy apreciado comerciante de esta localidad que se encuentra enfermo en la quinta «La Purísima». La Cronista hace votos por que muy pronto se encuentre entre nosotros gozando de completa salud.

NOTAS DE DUELO

Enterada de la triste desgracia que hiere a mis buenos amigos los esposos Célida Nochea de Canals y su esposo el doctor Juan Antonio Canals Juaz de San Antonio de los Baños quiero por este medio hacer llegar hasta ellos y demás familiares mi condolencia.

OTRA NOTA DE DUELO

Se trata del sencible fallecimiento del señor Marcelín acaecido en Unión de Reyes y que llena de tristeza el hogar de nuestra amigo Panchita La Barrere viuda de Travieso Llegue hasta ella y sus hijos nuestro más sentido pésame.

—A Cachita y Teté Proenza envío en estas líneas mi sentida condolencia y hago votos por que el señor les conceda resignación para tan rudo golpe.

DE CINE

Nuestro Coliseo resurge con más brío, su empresario conocedor ya del carácter y gustos del pueblo trata de complacerlo a cuyo efecto ha marcado una serie de películas que han de gradar mucho. El jueves hubo un lleno completo, lo mas granado de nuestra sociedad allí se congregó; palcos y lunetas se veían ocupados por bellas damitas que hacían un conjunto encantador y atrayente. El señor Machado debe sentirse satisfecho de la acogida por parte del público

JOSEFINA.
Cronista Social.

REPUESTO EL CARTERO DEL BARRIO DE CAPELLANIAS QUE FUE DEJADO CESANTE

DE CEIBA DEL AGUA

Recientemente fué repuesto en su cargo de cartero rural del barrio de Capellanías el señor Agustín Sánchez que en días pasados fué decretada su cesantía.

CUMPLEAÑOS

Recientemente cumplió quince años el distinguido y entusiasta joven Pedrito Vázquez Anert, muy estimado y querido en esta localidad donde recibió muchas felicitaciones.

ENFERMOS

Se encuentra enfermo de algún cuidado lo esta el niño Hilario Collazo, hijo de los esposos Felicia Jiménez de Collazo, y Luis Collazo, que residen en la finca «La Juanita» perteneciente a este pueblo.

Mucho celebraré la pronta mejoría del niño enfermo.

También está enferma la señora Merced Hernández viuda de Quiñones.

Hago voto por su pronta y total restablecimiento.

Francisco GUIA.
Corresponsal.

M.E.C.D. 2016

GRAN CONCIERTO SACRO EN HONOR DE SANTA CECILIA CELEBRADO EN STA. CLARA

Se efectuó en la Iglesia Parroquial a iniciativas del señor Sergio R. Alvarez, Presidente del Ateneo de Villaclara

En honor de Santa Cecilia, la venerada y excelsa Patrona de la Música, se celebró con brillante éxito en la Iglesia Parroquial de ésta ciudad, un magnífico concierto sacro. Una feliz iniciativa que promovió con grandes y laudables esfuerzos, el prestigioso Ateneo de Villaclara, que preside nuestro apreciable y caro amigo compañero, Sergio R. Alvarez, a quien se le debe ésta idea de conmemorar dignamente la festividad religiosa de Santa Cecilia.

Con días de antelación, el querido e infatigable compañero, que escribe con tino y habilidad las nuotas sociales de Villaclara, ha realizado una fructífera y constante labor cultural, para llevar a cabo—como al fin lo logró—la celebración de un concierto sacro que significara para nuestra cultura y para nuestro prestigio, un hermoso paso de avance y de progreso.

Para ese fin el luchador compañero que se desvive siempre por despertar en nuestro ambiente la alta y refinada cultura artística, contó con el apoyo incondicional y ennoblecedor del queridísimo Vicario de la Ciudad, el notable orador sagrado, gloria del clero cubano, Ecmo. Padre Angel Tudurí Perera. Y también contó con la cooperación de significados elementos de nuestro pequeño mundo social, para realizar ante la admiración de todos, tan espléndido concierto que, por su forma y significación artística, ha sido unánimemente elogiado por la prensa y por la sociedad.

Y es que el Ateneo de Villaclara, pese a los rumores infundados, tiene por finalidad, levantar aquí el espíritu de la alta cultura, contando para ello con un distinguido personal directivo, cuyas amplias relaciones profesionales, constituyen blasones que engrandecen y dignifican en todas sus manifestaciones.

Y fué el domingo 22 del pasado, a las 7 de la noche, cuando principió el concierto sacro. Después del rezo del santo rosario, ocuparon inmediatamente sus asientos principales, el P. Angel Tudurí y con él, el Sr. Alcalde Municipal, el Capitán Ayudante del Coronel Amiell, el señor Rafael Antón, Presidente de la Colonia Española, el doctor Antolín García, prominente miembro del Ateneo, el Sr. Odilio M. de Ayala, presidente de la Unión de Caballeros Católicos, el Dr. Alejandro Porteró, Ministro de la Venerable Orden Tercera de San Francisco; el Rvo. P. Guillermo de San Miguel C. P.; el Ingeniero Juan M. Sarmiento- vice-presidente de la referida Unión de C. C.; distinguidos miembros de congregaciones religiosas y los apreciables compañeros Rafael Domenech, Sergio R. Alvarez, José A. Pascual y otros.

El programa del concierto fué hábilmente combinado.

Veamos ahora el orden del programa, y así el lector apreciará la eficientísima labor musical que realizó con buen éxito, la notable profesora señora Amparo García de Fernández, directora muy conocida de la academia «Santa Cecilia», y organista oficial del santo templo parroquial, cuya maestro organizó un personal coral, integrado por estudiosos elementos de la música sacra. Principió el concierto con una hermosa Plegaria a dúo, por la distinguida señora Ana Luisa Ríos de Rodríguez poseedora yde una potente y fresca voz y el joven José María Fernández (hijo) que también tiene una voz exntensa y clara; seguidamente éstos números: «Ave María», de Vilard, cantada por la señora Ríos de Rodríguez, acompañada al violín por el joven Fernández; una Plegaria, de Mateus, cantada por la notable cantante señora Belén del Moral de Trujillo acompañada al órgano por la sapientísima maestra señora García de Fernández; «O-Salutaris», de Capocci, a tres voces, haciendo el primor la señoras Ríos de Rodríguez y Belén de Trujillo; y de segundo la señorita Concepción del Moral, los jóvenes cantantes de brillante porvenir señores Juan J. Hurtado y Sabino G. Coya y de Barítono el señor José Ma. Fernández. Fué una pieza magistralmente interpretada que llamó mucho la atención a los oyentes. En el intermedio se interpretó el Nocturno númer 1 de Chopín, solo de órgano a cargo de la señora García de Fernández, acompañada la violín por su hijo José María Fernández, que cada día mejora en sus estudios musicales.

La segunda parte del magnífico programa fué como sigue: «Plegaria» por María Luisa Ríos de Rodríguez (por primera vez); Motete al Santisímo, sirviendo de baritono el joven Fernández; «Santa María», de Faure, por la señora Ríos de Rodríguez, acompañada al violín por el joven Fernández; «Jueves Santo» precioso motete de Sagastizábal, por las señoras Ríos de Rodríguez y Belén de Trujillo, a cuatro voces, haciendo el primo éstas señoras; de voces segundas la señorita Concepción del Moral, los jóvenes Hurtado y Coya; de terceras voces, los hermanos Jesús y Enrique Fernández y de cuarta voz, el barítono José M. Fernández.

Y terminó el programa con «Catedral», solo de órgano, a cuatro manos por la señora García de Fernández y su hijo José María.

Como se advierte aquí, el programa resultó sencillamente espléndido y magnífico, cuyo éxito musical se debe, en gran parte, a la discreta y pulcra dirección de la Profesora señora García de Fernández, y de sus compañeros, las señoras María L. Ríos de Rodríguez y Belén del Moral de Trujillo; de la señorita Concepción del Moral y de los animosos jóvenes Hurtado, Fernández, Coya y otros.

No terminaré ésta reseña sin antes enviar desde aquí al estimadísimo compañero Sergio R. Alvarez, que preside el Ateneo de Villaclara y a quien se le debe esta plausible y noble iniciativa, mis mas entusiastas felicitaciones por este glorioso triunfo musical sacro, que tantos buenos comentarios han dado lugar en nuestros círculos sociales y católicos.

También son mis felicitaciones al Excmo. Padre Angel Tudurí por su valiosa cooperación; a la señora García de Fernández y a todas las personas que formaron parte integrante del personal coral, cuyo triunfo fué realmente grandioso y dignificativo.

C. Rodríguez de la Cruz.

CARDENENSES

(Por Francisco Gonzalez Bacallao)

EL GOBERNADOR ROTARIO

Su Visita a Cárdenas

Fué ayer.

De paso.

Unas horas estuvo en nuestra Perla del Norte el actual Gobernador Rotario del Distrito 25, el doctor Mario Muro, inteligente abogado de Holguin que fué aquí agasajado por sus compañeros rotarios de esta ciudad.

Se le ofreció una comida.

En el hall del Europa.

Comida-sesión de carácter extraordinario, el motivo de ella hizo que la concurrencia fuera nutrida.

Señalada estaba para las ocho.

Y la hora fué puntual.

De luto reciente el Presidente del Club de Cárdenas, el señor Victor Ruiz Aramburu, actuó de Presidente interino el Dr. Luie Ros.

Presidió el Gobernador.

El Dr. Mario Muro.

Alrededor de los dos citados se conregaban en la mesa rotaria el Secretario Arias, Enrique A. Cruell, Manuel Portuondo, Manuel Fernández, José Pérez Husch, doctor Joaquin Oti, Dr. Gustavo Pérez Maribona, Amelio Portuondo, Feliciano Alegria, Ramón Iturroz, Dr Carlos Reynaldos, Engenio Puente, doctor José O. Jiménez Plá y por La Unión el señor Mario Faz Alvarez, Por «La Antorcha», el señor José Esteban Fernández Llebrez y por el DIARIO DE LA MARINA y «Heraldo de Cárdenas», el que suscribe.

Hubo primero el pase de lista.

Como de costumbre.

Cumplido ello hizo uso de la palabra el Dr. Ros para disculpar al Presidente [illegible]z Aramburu y pedir un minuto de recogimiento a la memoria de su amantísima madre, fallecida recientemente.

Se pusieron todos de pie.

Durante ese minuto.

Después el Dr. Ros siguió en el uso de la palabra saludando afectuosamente en nombre del Club al Gobernador Rotario Dr. Mario Muro.

Fue el saludo general.

Con aplausos!

Pasó Cruell después a leer una extnsa circular así como el Presidenteinterino, Dr. Ros y el Secretario Arias dieron cuenta de otras comunicaciones.

Resaltaron dos.

Que paso a consignar.

Una del Concurso de Maternidad Local para el Club que dona un premio de cinco pesos y la otra por gratitud de la señora viuda y familiares de Tomás Alva Edison, por el pésame que oportunamente le enviaron los rotarios cardenenses.

Al ginal habló el Gobernador.

El simpático doctor Muro.

Se refirió a su visita que no era como tal Gobernador sino como un compañero máes que venia a compartir con sus compañeros de Cárdenas, refiriéndose a las luchas de la vida, a las competencias en los negocios y a otras fases que el rotarismo consideraba de una manera especial por la cual los hombres debían conducirse e irian más seguros al éxito.

Fué extenso.

Y resultó gratísimo!

Al finalizar se escucharon prolongados aplausos, haciendo un resumen del acto el rotario Cruell, que hizo cálido elogio de la personalidad del Dr. Muro.

Tarde terminó el acto.

Sobre las diez!

EN EL UNION CLUB DE COLISEO

Recibí una invitación.

Que dice así:

Señor Francisi González Bacalilao.
Ciudad.

Muy señor nuestro:

Tenemos el honor de invitar a usted y a su distinguida familia para la fiesta bailable que se celebrará el día 28 a las nueve p.m. en los salones de esta sociedad.

De usted atentamente

P. E. MIGUEZ.
Presidente

Gracias por esa atención!

Muchas gracias!

NUESTRA ALCALDESA

Un saludo.

De bienvenida.

Hágolo llegar cumplidísimo para la Primera Dama de la ciudad, la eleante y distinguida señora Leonor Giró de Villa, esposa de nuestro querido Alcalde Humberto Villa Carrerá, la cual pasó varios dias en la capital de la República al lado de su respetable mamá.

Vuelve satisfecha!

Grato le fué su paseo!

ENTRE NOSOTROS

De paso.

Por breve tiempo.

Estuvieron así aquí recientemente la señora Carmelita Smith de Buch, sobrina del doctor Smith, de esta ciudad, que hace años reside en la Habana, con su esposo y la cual visitó nuestro poético Varadero. acompañada de la familia del señor Pepe Mayato.

Ya se ausentaron.

Lleven mi despedida.

INTERESANTES NOTAS SOCIALES DESDE PASO REAL DE SAN DIEGO

Transferido un baile en Puerta de Golpe. Una verbena en el Liceo de Los Palacios. Operada. Notas escolares. Duelo

Nuestra simpática amiga, la gentil señorita María Luz Izquierdo en atenta misiva nos comunica que el baile que había de celebrarse en el poético pueblo de Puerta de Golpe el día 21 de noviembre ha sido transferido para el 19 de noviembre.

Este baile se llevará a efecto en los espaciosos y elagantes salones de la Sociedad Unión Club de aquel simpático lugar, tocando la orquesta «Bohemios» que tantos triunfos ha logrado conquistar en la provincia pinareña.

Feliz éxito le deseo a la Comision organizadora de esta fiesta, en primer término a la señorita Izquierdo. Presidenta del citado baile.

SOCIEDAD LICEO

Esta sociedad de los Palacios después de largos años de silencio, vuelve a la vida activa y su Directiva me comunica que para fines del mes de diciembre se llevarán a efecto varias fiestas entre ellas una hermosa Verbena para recolectar fondos con destino a la terminación de su Edificio Social empezado ya hace mucho tiempo.

Veremos si al fin, el pueblo de los Palacios cuenta con una Sociedad Cubana y los socios contribuyen a que esta perdure; nosotros amantes del adelanto de nuestros pueblos, lucharemos con tesón para que la Sociedad «Liceo» cuente con su edificio Social para solaz y expansión de sus socios.

LIRO ARRASTIA

De regreso a Paeo Real hemos tenido el gusto de saludar en días pasados a este distinguido amigo que estuvi largos días recluído en la Quinta Castellana de la Habana con motivo de una intervención quirúrgica; completamente restablecido ya, vuelve al seno de sus padres que radican en la hermosa finca «Hato Dayaniguas». Por medio de estas líneas va mi saludo afectuoso.

OILDA FERNANDEZ

Por el eminente cirujano Manuel González en la Quinta «La Purísima Concepción» fué operada de apendicitis la belal señorita Oilda Fernández; un nuevo triunfo del reputado galeno.

Por medio de estas sencillas notas, envio mi parabien a al simpática señorita desándole un rápido restablecimiento y un pronto regreso a su pueblo de Los Palacios donde tiene su hogar.

NOTAS ESCOLARES

Muchos son los comentarios que escucha el Cronista con motivo de la implantación en las Escuelas Públicas de la llamada «Sesión Unica»; y quiero en mis notas hacerme eco de las diferencias surgidas a raiz de esta ley votada por el Congreso y acatada por todos los maestros públicos. Muchos son los padres de los escolares que se quejan por estimar imposible que sus hijos puedan concurrir a esas horas al colegio

En el Pueblo de Los Palacios, Cabecera del Término Municipal de su propio nombre, los niños van a las escuelas, de las 8 de la mañana a las 12 del día, mientras que en las escuelas Rurales(los niños tienen que asistir de las 11 y media del día a las tres y media de la tarde.

En el pueblo de Paso Real, siendo un arrio Urbano, los niños de todas las Escuelas (5) tienen que ir a clases de 11 y media a 3 y media. ¿Es que en cada pueblo rige un horario distinto?

Nosotros llamamos la atención a las autoridades buscando la solución a estos problemas y también para que todos los niños de edad escolar concurran a las Escuelas Públicas como lo hacían antes, sin andar por esas calles dando escándalos mayúsculos.

RAQUEL BERNAZA

Esta bella y gentil señorita, Doctora en Farmacia tiene su hogar en la simpática villa de Candelaria desde cuyo lugar nos deleita con sus admirables crónicas para el DIARIO.

En días pasados y en su estimado hogar donde imperan la alegría y la dulce majestad de una madrecita admirable y buena, tuve el gusto de saludar a tan estimada compañera y charlar sobre diversos temas.

Allí también tuve el placer de conocer a varias bellísimas sobrinas de la distinguida Raquel, mujeres hermosísimas de la divina región Pinareña que pasan una temporada en aquel venturoso hogar.

PETICION AMOROSA

Esther Duran, una bellísima y simpática rubita de la misma villa de Candelaria fué pedida en matrimonio por el correcto joven Alberto Suárez el día 18 de noviembre; hasta mi ha llegad tal noticia y gustoso la trasladamos a las columnas de este periódico deseando a tan estimados jóvenes una senda cubierta de felicidades y dichas.

ALEJANDRO GRENIER

Tras dolorosa enfermedad y rodeado del cariño de todos sus familiares ha bajado a la tumba en el pueblo de Los Palacios nuestro estimado y buen amigo Alejandro Grenier; fué el señor Grenier un estimado vecino al cual toda una comarca respetada y quería por sus dotes de afecto hacía todos aquellos que le conocían

El viejo roble cayó abatido por pertinaz dolencia que desde hacia tiempo minaba su organismo y queda un hogar desolado donde lloran inconsolables una esposa buena y unos hijos cariñosos que pierden el afecto de un padre que todo lo sacrificaba por el bienestar del hogar modelo de virtudes; el Partido Liberal pierde también un viejo baluarte ya que en la política también era un fuerte eje ocupando un puesto en el Comité de aquella población. Hasta los familiares todos del amigo desaparecido y en particular a su desconsolada viuda la señora Tonita Capote e hijos, hago llegar por estas letras mi más sincero pésame por tan irreparable pérdida.

JOSE DE LEO.
Corresponsal.

Dos Médicos Contraerán Matrimonio con Distinguidas Señoritas de Encrucijada

Trátase de los doctores Joaquín Norniella y Antonio Monzón y las señoritas Clarita Fáez y Sara Etchevarry. Una reunión

De dos grande acontecimientos sociales tengo que dar cuenta en la crónica de hoy a mis amables lectores de Encrucijada.

Ellos se relacionan con dos jóvenes galenos de esta localidad, dos médicos que gozan de prestigio, una gran clientela y aureola de reputación. siendo ambos nativos de esta localidad, compañeros de colegio del cronista en su niñez.

Se trata de los doctores Joaquín Norniella Torres, Jefe Local de Sanidad, Tesorero de las Sociedad Liceo, Presidente de la Juventud Liberal, hijo de aquel inolvidable galeno (q.e.p.d.) Dr. Joaquín Norniella García, que por muchos años ejerció su carrera en esta villa donde supo formar un hogar todo modelo y virtud con la ilustre matrona Sra. Josefita Torres Díaz, cuya residencia es el fresco y coquetón chalet de la calle Independencia; el otro galeno Dr. Antonio Monzón Domínguez, médico municipal y propietario, hijo de un venerable anciano que fué de los fundadores de este pueblo ya fallecido también, don Juan Monzón Rivero, que se unió a la distinguida dama Sra. Eufrasia Domínguez Morales, que hoy reside con su querido hijo en la casa de su propiedad en la calle de Maceo.

Para el primero fué pedida por el correcto caballero Sr. Buenaventura Crespo Rangel, la distinguida damita Clarisa Fáez González, todo belleza y gentileza, que se hace admirar en nuestros salones y paseos por su elegancia y natural simpatía; ella es hija del resnetable Farmacéutico Dr. Gerardo Fáez Muro, establecido en esta villa desde hace muchos años, donde fué también Jefe del Partido Liberal y de su distinguida esposa Sra. «Pola» González Marrero, y cuya boda aunque no está señalada la fecha será a principios de año.

Y el segundo contraerá matrimonio el día 12 del entrante Diciembre con su prometida la hermosa y simpática señorita Sarah Etcheverry Pérez, todo bondad y nobleza, la más pequeña de las hijas del hogar que formaron Don Juan Bautista Etcheverry Difón y Sra. Elena Pérez Cruz, ambos desaparecidos a fines del pasado año.

Estas dos notas que doy a conocer han despertado vivas simpatías en esta sociedad, donde todas las personas que en la misma se mencionan gozan del aprecio general de sus convecinos, por sus virtudes y desenvolvimiento en todas las actividades en este Término, por cuyo motivo estaré al tanto y daré a conocer en sucesivas crónicas los actos sociales que de la misma se derivan. enviando por último una felicitación a Clarisa y Joaquín, por la formalización de su compromiso y a Sarah y Antonio por estar cercana la fecha de su enlace.

REUNION EN EL LICEO

El martes por la noche a invitación de los amigos Manuel Abreu Ojito, Presidente de la Junta de Educación, y Ramón Fernández García, Oficial de Tesorería del Municipio, se reunieron en los salones de la Sociedad Liceo distintos elementos de esta villa, integrantes de todas las sociedades, Logias, Industrias, Gremios, Comercio, Prensa y otros elementos, para acordar en vista de la situación económica dar una función con el concurso de todos y tomando parte en la misma la Sección de Declamación local, para con su producto adquirir víveres y ropitas a fin de hacer un reparto a los niños pobres el día de Reyes en la fecha 6 de Enero del entrante año.

Fué nombrado Presidente el Dr. Miguel Angel Romero Martínez, abogado y notario, de la Comisión gestora y la Sra. Dra. María A. Quintana de Anaya, Presidenta de la Comisión de Damas y Tesorera la Sra. «Pola» González de Fáez.

En la próxima daré más detalles de esta iniciativa.

El Corresponsal.

HERMOSA FIESTA EN RODAS PARA FESTEJAR A ENCANTADORA NIÑA

Agradable asalto. Restablecido. Srta. Dora Capote. Sentida muerte. La sesión única. Elpidio González. De base ball

El pasado martes 24 y entre una animación infantil indescriptible, fué relebrado el santo de la simpática niña Laurita Padrón y Melgar.

En la elegante morada en Rodas del Dr. Claudio Joan Padrón y Hernández y Blanca Melgar de Padrón, amantísimos padres de Laurita la festejada, se dió cita toda nuestra sociedad.

Agradable, encantadora fiesta en la que en todos momentos una alegría bulliciosa fué la principal nota.

Muchos fueron los agasajos y congratulaciones que recibió Laurita en su día.

Entre los diversos actos allí celebrados, hubo una «Piñata», que cerró con broche de oro esta amena fiesta de grata recordación.

Para la precoz Laurita, legítimo orgullo de sus padres, envía el Cronista en estas líneas el deseo más sincero de que por muchísimos años celebre el día de su santo con el esplendor y alegría del martes.

BAILE

La misma noche del martes fué «asaltada» por una banda de jóvenes y muchachas de nuestro pueblo la casa de mis buenos amigos Basilio Castillo y Morfa y «Nena» Cantallops de Castillo.

Aacompañados del reputado Sexteto «Damují», la juventud «asaltante» bailó durante la noche.

Finas atenciones tuvieron los esposos Castillo-Cantallops, para con todos los concurrentes.

Imposible la reseña. Baste decir que toda la casa estaba literalmente invadida.

Noche de felicidad que rompió la monotonía reinante en los pasados días.

Se rumora que seguirán esos «asaltos» improvisados, en diferentes lugares de nuestro pueblo.

Estaremos a la espectativa para consignarlos.

LANREANO VARAS BARRERAS

Restablecido por completo de una pertinaz enfermedad que le aquejaba, se encuentra este buen amigo.

Grata noticia que me apresuro en consignar.

Laureano Varas, competente Presidente de nuestra Junta de Educación, goza en este pueblo de merecidas simpatías. Su afable trato, inteligencia y otras cualidades le hacen acreedor a ello.

Para él y sus familiares mis parabienes más sinceros.

DORA CAPOTE GARCIA

Imperdonable omisión en mi anterior crónica, fué el no consignar la llegada a este pueblo de la bella y simpática amiguita.

Dora viene desde Santa Clara, donde actualmente reside, a disfrutar en su pueblo unos días de paseo.

Ojalá que su estancia entre nosotros le sea grata y llena de felicidades.

Así lo merece por su belleza y simpatía.

SENTIDA MUERTE

La de Francisco Rangel y Rangel. En días pasados y de manera inesperada hubo de fallecer este querido amigo.

Su muerte repentina ha sido llorada por todos. «Panchito» murió casi puede decirse en plena juventud.

Un carácter verdaderamente alegre y una simpatía desbordante, le hacía ser amigo de todos.

Su sepelio fué un sentidísimo homenaje que le rindió como póstuma ofrenda toda la Villa.

Para su inconsolable madre, hermanos y familiares, envío por este medio mi pésame más sentido, y quiera Dios llegue hasta ese hogar que hoy siente el rudo golpe de una desgracia irreparable, un poco de conformidad.

LA SESION UNICA

Los empleados del Municipio han solicitado del señor Alcalde Municipal que sea implantada en esas oficinas la sesión única por la que se rigen las demás oficinas del Estado y otros Municipios.

Se encuentra en estudio esta reforma y es casi seguro que será adoptada.

ELPIDIO GONZALEZ

De la ciudad de Santa Clara donde prestaba sus servicios en la Compañía de los Ferrocarriles Unidos de la Habana, recibió su traslado para este pueblo, este joven amigo y diligente empleado.

En unión de su señora madre y hermanos convive entre nosotros.

Que le sonría un nuevo ascenso y que en unión de sus apreciados familiares encuentre nuestro pueblo de su agrado,, son los votos sinceros del Cronista.

BASE BALL

El día 26 y ante una nuemrosísima concurrencia que invadía los «stands» de nuestro campo de Base Ball, tuvo efecto el anunciado encuentro entre el **nine** del vecino pueblo de Congojas y el «team» «Estrellas de González», club que hacia con esta su primera aparición.

El resultado fué una apretada victoria para nuestros muchachos con la anotación de 6 carreras por 5. Juego reñido y emocionante, abundante en buenas jugadas y batazos.

Se distinguieron por las «Estrellas de González»: Mariano Dauval que pitcheó a la caja. Los hermanos González, (Elpidio y Sotero, capitán y manager, respectivamente del team); desempeñaron bien sus posiciones de 3a. y 1a. y batearon con oportunidad.

Besil en los jardines de extramuros, aceptó innumerables lances, así como Ruíz, el s.s., un novato que promete.

León, la 2a. y Macías y Ruiz, el rf., y cf., respectivamente, fueron también factores de triunfo para su club.

El catcher Tomás fué el más sobresaliente en el batting disparando dos estacazos formidables. Un two bagger y un hit.

En el noveno inning y por lesionarse en un dedo el pitcher Dauval, taponeó con su acostumbrada maestría el pitcher Heriberto Eguiluz.

Por los «congojeros»: Goitizolo pitcheó y bateó bien. Pinto desempeñó el catcher a la capa y Sánchez la 3a., jugó bien.

El capitán del equipo y primera base, Melcloy, fué una muralla en la inicial.

En fin, como dije anteriormente fué un juego de calibre y emoción.

Anotación por entradas:

Congojas ... .. 120 000 011—5
E. de González. 320 000 01x—6

Baterías: Por «Congojas»: Cheo, Goitizolo, pitcher y Pinto, catcher.

Por «E. de González»: Dauval y Eguiluz, pitcher y Roca y Tomás, Catchers.

Luis E. LOPEZ
Corresponsal.

Su Anuncio en el DIARIO Llegará donde usted quiere que llegue
Diario de la Marina
FUNDADO EN 1832
PRADO 103

ACTIVIDAD EN UNA REFINERIA

Hogar feliz en Zulueta. Sra. enferma. Carretera reparada

Desde hace días se encuentra enfermo de algún cuidado la distinguida señora Norberta Rodríguez, joven y bella esposa de nuestro estimado amigo el señor Abdón Pire, la cual se halla recluída en la clínica que el doctor Saavedra posee en la villa de Caibarién, en donde ya le fueron practicadas dos arriesgadas operaciones a la señora Rodríguez de Pire.

Al hacernes eco de esta noticia, formulamos nuestros votos más sinceros por el total restablecimiento de tan distinguida dama.

NUEVO BABY

Recientemente el hogar que tienen formado en Zulueta los jóvenes esposos «Tina» Rodríguez y Francisco Fernández, se ha visto alegrado con la aparición de un hermoso baby que ha venido a aumentar la dicha de tan estimable matrimonio que goza de innumerables y bien ganadas simpatías en el seno de nuestra sociedad.

Deseamos para el nuevo baby y sus papás todo género de felicidades.

LA REFINERIA DEL CENTRAL SAN AGUSTIN

Continúan con febril actividad los trabajos para la instalación de una refinería en el central «San Agustín» finca azucarera que administra con reconocida competencia nuestro distinguido amigo el señor Enrique Alvarez, y la que dicho sea de paso, es la única que en estos contornos tiene abiertos desde hace tiempo sus trabajos de reparación para la zafra próxima. La refinería en cuestión estará montada en plazo breve y en ella, según nuestros informes, refinará la mayor parte de los azúcares que produzca dicho ingenio, en el cual se ganan el sustento más de trescientos obreros actualmente.

REPARACION DE LA CARRETERA DE REMEDIOS A PLACETAS

Desde hace algún tiempo se vienen llevando a efecto los trabajos de reparación de la carretera que une a este pueblo con Remedios y Placetas. cuyos gastos sufragan las clases vivas de Caibarién, Remediosü Zulueta y Placetas, entre las cuales se vienen colectando fondos hace tiempo para tal finalidad.

Aunque la reparación no se hace total por el enorme gasto que ella originaría, si puede decirse que al menos mejorará un tanto esta vía de comunicación tan importante que se ha puesto intransitable.

CAMBIO DE RESIDENCIA

Desde hace días se encuentran instalados en su nueva residencia del central «San Agustín», los distinguidos esposos señora Josefa C. Rojas y D. Perfecto Rodríguez, los cuales han trasladado su residencia para dicho lugar por haberse hecho cargo el señor Rodríguez del importante Departamento Comercial de dicho central, al frente del cual viene desarrollando inteligente y fructífera labor.

Grata estancia y toda suerte de éxitos y felicidades deseamos a tan distinguidos esposos en su nueva residencia.

Julio Martínez.
Corresponsal.

NOTAS DE COLON

LA FIESTA DEL DOMINGO

Una hermosa fiesta presenciamos el domingo pasado.

El grupo de jóvenes cultivadores del arte musical en esta localidad, quisieron honrar a su Patrona Santa Cecilia.

A media noche, con himnos de gloria, tocando armoniosas piezas musicales, recibieron la entrada del día 22. En la madrugada una diana airosa recorrió las calles de nuestra ciudad, nos despertó a todos, en los momentos en que el astro-rey aparecía en nuestro horizonte.

En el Parque de la Iglesia y después en su interior, durante la misa cantada, la orquesta que dirige gagistralmente el señor Félix Fernandez, nos deleitó con suaves y apropiadas melodías; ocupando lugar preferente en la iglesia, los músicos de la Banda Municipal, luciendo su elegante uniforme.

Numerosa la concurrencia y hermosas las estampas que mandó repartir el Padre Puig.

Por la tarde, cumplimentaron a las Sociedades locales, organizándose en ellas bailes y pasatiempos, siendo obsequiados por sus respectivaas Directivas, con laguer y dulces.

Plácemes merecen los músicos de Colón.

FIESTA EN LA PURISIMA

Nos hemos podido enterar, que las señoritas que componen la Asociación de Hijas de María, se proponen celebrar suntuosamente la fiesta de su patrona.

El domingo próximo empezará la novena, y en los tres días últimos tendremos el placer de oir elocuentes oradores sagrados entre ellos el P Rivas y el Padre Viera.

Tambien nos informaron, que su digna Presidenta está laborando para llevar a feliz término, la formación de una bonita y abundante canastilla de Navidad, con que obsequiar a los niños pobres.

Asimismo las señoras que componen el Apostolado del Corazon de Jesús, lanzaron la idea de recoger y obtener de las personas caritativas donativos consistentes en ropas y vestidos para niños de diez a doce años, cuyo reparto piensan efectuar en Nochebuena.

Las familias de esta localidad simpatizan con estos obras de caridad, por lo que es de esperar un gran éxito.

Felicitamos a las Presidentas de ambas Asociaciones, por sus miras tan cristianas y altruistas.

Corresponsal.

DESDE GUINES

Próximamente, patrocinada por el joven Angel Armendi y un grupo de damas y señoritas de la sociedad güinera, se efectuará magnífica excursión a Jaruco.

IVAN LOPEZ PERNIA

El pasado día 19 cumplió 7 años Iván, el primogénito y único hijo de los simpáticos esposos Ofelia Pernía y «Polo» López.

Besos, juguetes y dulces tuvo el gracioso Iván en su día.

LA SESION ESCOLAR EN EL PUEBLO DE QUIEBRA HACHA

Se estableció una sola al fin. Grato saludo. Viaje

Tras colaborar con gran denuedo los profesores de Instruccón Po-
nnnnnnnnnnnnlo etaoi taoiiaoiaol
los profesores de Instrucción Pública de este Distrito, han conseguido instituir la sesión única en Quiebra Hacha.

Desde la semana próxima pasada, ha quedado establecida en esta localidad. Las horas designadas a las labores son: de doce a cuatro y media p.m.

AUSENTE

Así se encuentra la distinguida señorita María Teresa Sánchez con propósito de pasar una breve temporada en Guanajay.

Felicísima estancia en dicha villa le deseo.

SALUDDO

Luis González, crrectn y afable joven, a quien tuve el honor de conocer, llega procedente de la capital con objeto de celebrar junto a sus familiares su onomástico.

Le reitero mi afectuoso saludo de bienvenida.

DE FELICITACION

Pláceme felicitar desde las columnas del DDIA[illegible]O a una gentil parejita que acaba de contraer nupcias en la urbe capitalina.

Es ella la encantadora señorita Hortensia Brito y el caballeroso joven Eladio Pérez.

Mucho se estima en ésta a la bella Hortensia, pues muy gratas temporadas solóa pasar con nosotros

La feliz pareja residirá en Santa Clara.

Son mis férvidos votos por su eterna felicidad.

MARY.

BAYAMESAS

LA POLITICA DEL LDO. PLANAS Y SUS HUESTES

El domingo, en Buey Arriba, tierra de fértiles cafetos, caudaloso río que lleva por nombre el de el cornúpeto animal que más útil le es al hombre en las estribaciones de la Sierra Maestra, lugar del barrio de Bueycito, el Ldo. Manuel Planas y Rodríguez del Rey, coronel del Ejército Libertador y Representante a la Cámara, con su séquito, integrado por el Dr. Pedro Ramos Chandeaus, ex-médico del Hospital Civil de Bayamo, por el Dr. Blas Domínguez Martí, abogado, por el concejal señor Luis Tablada Mojena, por el exadministrador de la Zona Fiscal, señor Manuel Fabré Bonet y por el exsecretario de la Junta Electoral, señor Augusto Fabré Bonet, hermano del anterior, llevaron a cabo un mitín político de bandería liberal, es decir, como un retoño nuevo nacido del tronco de este credo en política.

No acudimos a dicho mitin, pero, informes fidedignos nos impusieron de él.

El informante, que nos merece el mejor concepto por su seriedad, nos ha dicho: «Hubo de todo lo que siempre hay en los mítines de la política criolla: discursos, vivas y aplausos».

Hubo también vaca a la criolla hasta acabar con una, lo que es bastante en esta época de necesidades estomacales para que se reuniera gente... y, aunque no eran todos los que estaban... del matiz político que allí se sustentaba, yantaron a sus anchas todos, y ¡viva quien paga!...

Algunos de los allí reunidos, tras el buen yantar, libaron «a pico de botella» el famoso Bacardí, el que, acalorando la sangre poco a poco, fuéronse a los bríos e hicieron que corriera éste sin que llegara, desde luego, al río Buey que estaba cerca.

Es decir, y como verá el lector, hubo de todo verdaderamente. A más de aplausos, vivas y discursos y vaca a la criolla, hubo «toros y cañas». Anteponemos los aplausos a los discursos, por que en los mítines de la política campesina todo lo que se habla se aplaude.

Que haya toros en Buey Arriba no ha de extrañarle a nadie por que el toro, ya pasa a ser buey...

La cura, en este caso, no se hizo esperar mucho :el Dr. Ramos fué a hacer política y tuvo que seguir haciendo su profesión.

EL DR. QUINTIN GEORGE

El Dr. Quintín George Vernot, senador de la República, personalidad bien destacada en nuestro Congreso y en todo el país por la labor incesante que viene librando ante los problemas que tan difícilmente confronta el Estado, se espera día por día en Bayamo para actuar y activar con su dirección las fuertes huestes del Partido Liberal del cual el Dr. George es su jefe.

Al lado del senador está el ilustre bayamés, el Representante Dr. José N. Milanés Tamayo, de grandes simpatías y fuertes arraigos, así como también el comandante del Ejército Libertador, viejo jefe del Partido Liberal y actual Consejero Provincial, Sr. Gilberto Santiesteban, de grandes dominios en Bayamo y sus jurisdicciones.

Está también al lado del tronco del Partido Liberal que dirigen los citados señores, el actual Alcalde de la ciudad épica, el Sr. Clemente Pérez Arango, quien como «mayor», con el beneplácito de todos tan bien lo desempeña.

En otra crónica daré a conocer los puestos que en la fila de la política cada uno aspira con seguridad de triunfo.

LLUVIAS Y SEQUIA

En nuestra crónica anterior hablámos de la casi total pérdida de las habichuelas, a cuyo artículo presta atención esta comarca, por el exceso de las aguas caídas en los últimos tiempos o sea, los que pudieran caer en doce días continuos.

Hoy, a doce días después, y parecerá mentira al lector, hallándose las tierras duras como un témpano, y las siembras que se salvaran de las aguas, están casi perdidas igualmente por la sequía; pues continuados vientos también y claro sol, han evaporado toda la humedad. Este es el problema que de nuevo se presenta ante el labriego que siembra artículos tan susceptibles de perderse como son las habichuelas, y, pensando que no es muy fácil que otro pueda suplir mejor para poder librar la vida, cunde el desasosiego y el desanimo unido a la crisis que ya se deja sentir en los campos casi igual que en los pueblos, ante la escasez de trabajos y de quien pueda pagarlos aunque baratos.

Hercasido,
El Dorado, Bayamo.

UNA FUNCION DE CINE EN EL PUEBLO DE CIDRA FUE UN GRAN EXITO SOCIAL

Conforme anunciamos en nuestra anterior correspondencia fué un verdadero éxito el estreno en el cine de Cidra de la manifica producción «Aquí Había un Pueblo».

En la noche de ese estreno estaba completamente lleno el gran salón del cine Variedades.

Intentamos araer a stas columnas los nombres de tantas lindas damitas allí reunidas, pero como la memoria a veces es infiel no lo hacemos para no caer en lamentables omisiones.

ONOMASTICO

Un estimado y particular amigo nuestro, Gelasio Carrillo, celebró en pasados días su onomástico.

Nos place, aunque tarde, felicitarlo con tan grato motivo.

MEJORIA

Se encuentra muy mejorado nuestro buen amigo Luis Soriano de la molesta afección que lo retiene en su hogar.

Que pronto esté totalmente restablecido son nuestros deseos.

Antonio BETANCOURT

Hermosa Fiesta en Manicaragua

La ofreció el Casino Español en honor de damas y damitas

Como todas las efectuadas en esta sociedad, fué de gran trascendencia social. Reinaron en ella una alegría y un entusiasmo incomparables, por lo que podemos decir que esta prestigiosa sociedad que tanto enaltece a Manicaragua, tiene una directiva, que sabe organizar las fiestas. El motivo de este acontecimiento era que el Casino quería obsequiar a las damas y damitas que tomaron parte en la última Verbena ayudando y contribuyendo al buen éxito de aquella. Consistió el obsequio en un rico ponche de Champán y finísimos dulces que fueron repartidos por los directivos personalmente.

Recordamos entre la concurrencia a las siguientes distinguidas señoras: Mercedes Ortega de Martínez, que lucía un elegante traje color cardenal; María Pons de del Valle, Josefa Puente de Machado, Cecilio Moya Vda. de Oliva, Lola M. de Milián, Veneranda García de Rodríguez, Moya de Gattorno, Macrina G. Vda. de Gutiérrez, María Tejón de Calderín y Quirina P. de Bermúdez.

Entre las señoritas había muchas y bellísimas y mi crónica se complace en traer en primer término a una hermosa mujer, de sugestivos encantos y de una belleza atrayente, que vestía un riquísimo traje de Crepé color rosa, y no es otra que la culta señorita Margot Domnguez; Angelita y Amparito Caballero, dos elegantes hermanas vistiendo una de verde y otra de amarillo; mi predilecta amiguita Carmita del Valle, lucía un bonito y sencillo traje de color gris; Victoria Bermúdez; Nena y Angelina Rodríguez; Aracelia, Estela, Julia y Ernestina Pérez; Guilda y Estrellita González, esta última estaba muy elegante, con un traje color fresa; Rosa Emilia y Ana Lola Muñiz; Emilia, Cecilia y Beatriz Gattorno; Beatriz lucía un elegante traje verde; Eleino Saínz, Fina y Juana Rosa Machado, muy lindas y graciosas; Hela Rodríguez, de lindos ojos negros; Lolita Tejón, muy elegante.

Un aparte para Blanquita Bacás, trigueñita sugestiva y delicada, que parece una flor temprana; Benita Díaz; la agraciada y simpatiquísima Clarita González y su hermanita Helia Martínez, Clarita lucía muy elegante con su traje azul; Esperancita González; Margot, Petronila y Teresita Monteagudo, lindas y elegantísimas señoritas; la buena amiguita Nena Saez; Leonela Leiva; Josefita y Enriqueta Milián; Clarita Díaz; una rubita encantadora, Lila Gutiérrez; Cristina Rodríguez; Elisita Moreno, lindísima; Cuca Couceiro y Adela Herrera. Hasta aquí la relación, que gracias a la ayuda de la distinguida señorita Margot Domínguez, pude obtener.

El Dr. José G. Cornide, habló en nombre del Casino Español, para dar las gracias a las damas y damitas que tanto contribuyeron al auge y engrandecimiento tanto de la Verbena, como de la fiesta inolvidable de esta noche deliciosa. Cornide siempre elocuente, siempre inspirado, supo arrancar a la concurrencia mútliples aplausos a los que uno el mío muy sincero.

Felicito a la Directiva del Casino a la vez que a las damas obsequiadas por ella, así como a los confeccionadores del Ponche, José María Mantrana y Paco Udanbidelus, que estaba exquisito.

El Sexteto de Marino Pérez, muy celebrado.

Antonio Hernández Machado

ANUNCIESE EN EL Diario de la Marina

M.E.C.D. 2016

SE OFRECEN

EN CASA de moralidad se desea colocar una joven española de criada de cuartos o comedor, sabe servir mesa a la rusa y tiene muy buenas referencias. Telf. U-1456.
O1 55021 30 dic 2

DESEA colocarse una muchacha española de criada de mano o manejadora o para todo el servicio de corta familia, tiene muy buenas referencias, teléfono FO-2745. en la misma una recién llegada.
O1 54990 30 dic 3

CRIADO joven, español, se desea colocar en casa particular, acostumbrado a todo servicio fino, formal, trabajador, con muy buenas referencias. Telf. M-6578.
O1 55100 30 dic 2

SE DESEA colocar una joven española para criada de mano o de comedor, no le importa cocinar y limpiar si es corta familia. Informan, FO-7373.
O1 55101 30 dic 2

SE OFRECE un joven español para criado de mano, es práctico en el servicio a la rusa, tiene referencias de las casas que ha servido. Teléfono F-6131.
O1 55102 30 dic 2

DESEA colocarse muy buena muchacha para cuartos y coser, o manejadora, tiene muy buenas referencias. F-4059.
O1 55103 30 dic 2

SE DESEA colocar una joven española para criada de mano, tiene buen carácter y buenas referencias. Informan, teléfono A-2052.
O1 55095 30 dic 2

DESEA colocarse joven española, desea casa de moralidad, para cuartos, sabe coser y cortar; para todos los quehaceres de corta familia, menos cocinar. Informan en la misma, teléfono A-9204.
O1 55096 30 dic 2

DESEA colocarse una joven española para criada de mano o manejadora, tiene buenas referencias, desea casa de moralidad, no le importa dormir fuera, teléfono M-2464.
O1 55126 30 dic 2

UNA JOVEN española desea colocarse de criada de mano o manejadora, y también cocina para corta familia, tiene buenas referencias. Informan. U-6277.
O1 55087 30 dic 2

SE DESEA colocar una española para criada de mano o manejadora, tiene buenas referencias, teléfono M-3612.
O1 55079 30 dic 2

DESEA colocarse una muchacha española para criada de mano o manejadora o criada de cuartos, tiene buenas referencias. Llamen al teléfono F-5764.
O1 55088 30 dic 2

JOVEN española desea colocarse de criada de mano o manejadora, tiene referencias de la casa que trabajó. Telf. M-8074.
O1 55090 30 dic 2

MUCHACHA española desea colocarse para criada de mano o manejadora y para ayudar a la cocina, tiene quien la garantice. Informan en el teléfono I-2713.
O1 55123 30 dic 2

SE DESEA colocar una joven española para criada de mano o manejadora, lleva tiempo en el país, sabe trabajar, tiene buenas recomendaciones. Llamen al teléfono M-6327, preguntar por Anuncia.
O1 55121 30 dic 2

SE OFRECE un primer criado acostumbrado a todo el servicio fino, trabajó en buenas casas. Informan, teléfono F-1483.
O1 55094 30 dic 2

SE DESEA colocar joven blanca, sabe limpiar y cocinar. Informes, teléfono A-6949.
O1 55081 30 dic 2

SE DESEA colocar una muchacha española para criada de mano o manejadora, entiende algo de cocina, tiene buenos informes. Informan, teléfono FO-2195.
O1 55118 30 dic 2

DESEAN colocarse dos jóvenes españolas para criadas de mano, comedor o cuartos, manejadoras, tienen buenas referencias. Telf. A-9577.
O1 55027 30 dic 2

DESEA colocarse una joven española para criada de mano o manejadora, entiende de cocina, tiene buenas referencias. Informan, FO-3370.
O1 55026 30 dic 2

SE COLOCA una joven española para criada de mano, entiende de costura y sabe zurcir, es formal, tiene referencias. Telf. M-8168.
O1 54984 30 dic 2

SE DESEA colocar una joven española para criada de mano, tiene buenas referencias. Informan, M-5447.
O1 54983 30 dic 2

SE DESEA colocar una joven española de criada de mano o manejadora, tiene referencias. Informan, XO-1248.
O1 54975 30 dic 2

SE DESEA colocar una joven española de criada de cuartos o de manos, entiende un poco de cocina, en casa de moralidad, sabe cumplir con su obligación, tiene buenas referencias, teléfono F-4541.
O1 54994 30 dic 2

DESEA colocarse una muchacha española de mediana edad, buena cocinera, entiende algo de repostería, buenas recomendaciones, si es corta familia puede ayudar a la limpieza, teléfono A-6719.
O1 54893 29 dic 2

DESEA colocarse una señora de mediana edad de criada de comedor o cuartos, sabe trabajar y tiene referencias de las casas donde estuvo. Informan, A-7462.
O1 54819 29 dic 2

SE DESEA colocar una muchacha española para criada de cuartos o manejadora, tiene referencias, duerme en la colocación. FO-2615.
O1 54870 29 dic 2

DESEA colocarse una joven española para cuartos o comedor, sabe cumplir con su obligación, tiene recomendaciones. Informan en I entre 7 y 9, teléfono F-2312.
O1 54866 29 dic 2

SE DESEA colocar una joven española para cuartos o comedor, tiene buenas referencias, teléfono U-3279.
O1 54845 29 dic 2

DESEA colocarse una joven española, fina y formal, para criada de cuartos o comedor, sabe leer y escribir, desea casa de moralidad. Informan F-2375.
O1 54853 29 dic 2

SE DESEAN colocar dos españoles, una para criada de mano y sabe coser, otra para criada de mano o para cuartos, tiene referencias de casas conocidas. Telf. F-5262.
O1 54846 29 dic 2

JOVEN español desea colocarse de criado de mano, o portero, sirve la mesa a la rusa, tiene referencias de las casas que ha trabajado y no tiene pretensiones. Para más informes, llame a Telf. F-1414. B. A.
O1 54833 29 dic 2

SE DESEA colocar una española para criada de mano y cocinar, también si es corta familia, tiene referencias, teléfono M-2313.
O1 54801 29 dic 2

SE DESEA colocar una joven española para criada mano o manejadora, tiene buenas referencias, FO-2372 F-4143.
O1 54796 29 dic 2

DESEA colocarse joven española de criada de mano, sabe servir bien la mesa, entiende un poco de cocina, sabe su obligación y tiene garantía. Real número 69. Puentes Grandes, FO-3325.
O1 54899 29 dic 2

SE OFRECE una joven de color para coser o limpiar o cuidar niños, sabe hablar muy bien el inglés. Teléfono M-2060.
O1 54885 29 dic 2

DESEA colocarse una joven española para criada de mano o de comedor y otra en la misma para cuartos o manejadora, tienen buenas referencias. A-6719.
O1 54894 29 dic 2

O-2. Cocineras y Cocineros

COCINERA REPOSTERA, española, desea colocarse, sabe cocinar bien y limpiar, tiene recomendación de la última casa, duerme fuera. Informan Telf. A-4527.
O2 55209 1-3 Dic.

SE OFRECEN

BUEN joven chino, cocinero, cocina a la criolla y española, bien; sabe hacer dulces bien y finos, siempre muy limpio, tiene recomendaciones. Informan, teléfono M-5239. Desea colocarse en casa particular.
O2 55187 1-3 Dic.

DESEA COLOCARSE una cocinera española, de mediana edad, sabe toda clase de cocina, ha trabajado con extranjeros y del país, es sola, no saca comida. Telf. A-3318.
O2 55152 1-3 Dic.

COCINERA barcelonesa desea colocarse, sabe de todo y repostería, no duerme en la colocación, Salud 16. Telf. A-9647.
O2 55145 1-3 Dic.

JOVEN ESPAÑOL desea colocarse de pinche de cocina, sereno o portero; también se coloca de dependiente de café o fonda; tiene buenas referencias de casa particulares. Informan: Telf. FO-2981.
O2 55146 1-4 Dic.

DESEA COLOCARSE una joven española para criada de mano o manejadora, es cariñosa con los niños; tiene buenas referencias, no le importa salir al campo. M-5381.
O2 55210 1-3 Dic.

UNA INGLESA muy buena cocinera, se desea colocar; tiene buenas referencias, Calle 25 entre Paseo y 2, número 369. Telf. F-6272.
O2 55175 1-3 Dic.

SE DESEA COLOCAR una muchacha de color para cocinar y limpiar o para limpiar por hora, es muy cumplidora. Llamen: U-6731.
O2 55189 1-3 Dic.

SE OFRECE SOLO para la cocina, buena cocinera, repostera, cocina criolla y española, toda clase de platos finos, es limpia, formal, muy moral; tiene referencias. Telf. U-4138.
O2 55227 1-3 Dic.

DESEA COLOCARSE una joven española, buena cocinera, o para criada de mano o para todo siendo corta familia; sabe trabajar bien, y tiene referencias. Telf. A-4732.
O2 55203 1-3 Dic.

COCINERO fino, repostero, asiático, desea colocarse en casa particular, cocina perfectamente a la criolla, española y francesa. Muy limpio y formal, sabe cumplir con su obligación. Buenas referencias. U-7902.
O2 55165 1-3 Dic.

SE DESEA colocar una señora española de mediana edad para cocinera, sabe cumplir con su obligación; llamen al teléfono F-5355.
O2 55043 30 dic 3

SE DESEA colocar una cocinera española, cocina española y criolla, presenta bien la comida, sabe pensar la comida y hacer plaza, tiene referencias, no duerme en la colocación. Informan, Telf. X-3075.
O2 55117 30 dic 2

DESEA colocarse una joven española de cocinera o criada de mano, teléfono A-1908.
O2 55077 30 dic 2

UNA JOVEN española desea colocarse para cocinar sólo o cocinar y limpiar siendo corta familia, es muy formal, desea buena casa. Teléfono M-2111.
O2 55115 30 dic 2

COCINERA española desea colocarse, sabe su obligación, puede ayudar en cualquier quehacer de la casa, tiene quien la recomiende. Telf. X-3087.
O2 55105 30 dic 2

SE DESEA colocar una cocinera española, sabe cocinar a la criolla y española, lleva tiempo en el país y tiene referencias. Telf. A-7963.
O2 55111 30 dic 3

UNA JOVEN inglesa, mestiza, solicita empleo de cocinera con familia americana o cubana, tiene referencias y habla el español correctamente, duerme en la colocación. Informes, teléfono U-3981.
O2 55104 30 dic 3

SE OFRECE una excelente cocinera-repostera, cocina criolla y española, hace todas clases de comidas finas, tiene buenas referencias, duerme en la colocación. M-5116.
O2 55112 30 dic 2

SE DESEA colocar una buena cocinera española, también cocina a la criolla, tiene referencias. Teléfono F-6181.
O2 55080 30 dic 2

SE DESEA colocar una joven para cocinar y limpiar a corta familia, entiende de repostería. Informan, F-4440.
O2 55078 30 dic 3

SE OFRECE cocinera española, repostera, cocina criolla y española, hace plaza, duerme en la colocación, tiene referencias, muchos años de práctica. M-2464.
O2 55125 30 dic 2

BUEN cocinero español, desea colocarse, tiene garantías de las casas en que trabajó, de su competencia y honradez. Informan, A-8834.
O2 55033 30 dic 3

SE DESEA colocar buena cocinera española, de mediana edad, sabe trabajar y tiene referencias de las casas que ha trabajado, no tiene pretensiones. Telf. FO-2750.
O2 55029 30 dic 2

DESEA colocarse una cocinera para casa de comercio o familia, sabe cumplir con su obligación, tiene buenas referencias. Sitios 14, segundo piso, teléfono M-4102.
O2 55074 30 dic 2

DESEA colocarse una muchacha española, para cocinar o servicio de corta familia, sabe trabajar y tiene referencias. Llame después de las 9 a. m. al teléfono F-3776.
O2 54965 30 dic 3

JOVEN Española, se coloca para cocinar y limpiar no le importa trabajar tiene recomendaciones. Teléfono F-5152.
O2 54955 30—2 Dic.

SE OFRECE una joven Española para cocinar o para cocinar y limpiar a corta familia tiene buenas referencias Informes en el telf. M-1119.
O2 54956 30—2 Dici.

SE OFRECE una magnífica cocinera repostera cubana, seria, formal, trabajadora, no duerme en el acomodo. Tiene buenas referencias, sabe cumplir con su obligación. F-6166.
O2 55001 30—2 Dic.

SE DESEA colocar una muchacha española para cocinar o criada de mano duerme en la colocación, tiene referencias, desea casa de moralidad Teléfono U-3725.
O2 54914 30—2 Dic

DESEA COLOCARSE cocinera española mediana edad, cocina criolla, española y francesa, sabe de repostería está práctica en su oficio, tiene referencias, no se coloca menos de $25.00 Telef. F-6231.
O2 54946 30—3 Dic.

DESEA colocarse de cocinero un español de mediana edad. Cocina española, francesa y criolla, hace postres y es cumplidor. Telf. F-4404.
O2 54930 30 Dic. 2

DESEA colocarse una española para cocinar, no le importa ayudar a los demás quehaceres, sabe trabajar y tiene buenas referencias. Teléfono F-2331.
O2 54916 28 Dic. 2

UNA cocinera repostera que cocina a la criolla quiere colocarse. Llame al M-1834. Tiene referencia.
O2 54935 30 Dic. 3

SE DESEA colocar una señora española para cocinar; cocina de todo, a la española y criolla, sabe de repostería, no duerme en la colocación, o matrimonio solo para todo. Telf. U-2580.
O2 54995 30 dic 2

SE DESEA colocar una joven de color para cocinar y limpiar. Telf. M-4697.
O2 54969 30 Dic. 2

DESEA colocarse joven de color con buenas referencias, para cocinar y limpiar, duerme en la colocación; otra buena cocinera que no duerme; sin pretensiones. M-5241.
O2 54931 30 dic 2

UNA SEÑORA española se desea colocar para cocinar, entiende de repostería y limpiar si es casa chica, lleva tiempo en el país, tiene buenas referencias de donde ha trabajado. Informes, teléfono F-6257.
O2 54981 30 dic 2

SE OFRECE un cocinero repostero de color con muy buenas referencias, sabe hacer todas clses de comidas. T. U-6825.
O2 54953 30 Dic. 2

SE OFRECEN

SE DESEA colocar una buena cocinera española, sabe su obligación, también entiende de dulces, tiene buenas referencias, no le importa ayudar a la limpieza, duerme en la colocación. FO-2615.
O2 54869 29 dic 2

DOS JOVENES españolas desean colocarse una para cocinar y limpiar, la otra criada de mano o manejadora. Informes, F-4443.
O2 54791 29 dic 2

SE OFRECE buen cocinero español, cocina criolla, española y francesa, repostería y pastelería, agradable sazón, limpio en su trabajo, es hombre solo, sale al campo. A-3090, Antonio.
O2 55017 30 dic 2

SE DESEA colocar una señora española de mediana edad, para cocinar y ayudar a la limpieza. Es formal y trabajadora. Tiene referencias de las casas que ha trabajado. Teléfono U-6626.
O2 54958 30 Dic. 2

SE DESEA colocar una señora de mediana edad de cocinera y ayuda la limpieza, tiene referencias. Llamen al F-2007.
O2 54799 29 dic 2

COLOR girl seeks position with English speaking family, cook or general maid. F-2081.
O2 55009 30 dic 2

SE DESEA colocar un buen cocinero para huéspedes, comercio y particular, no tiene pretensiones. Teléfono U-1320.
O2 55008 30 dic 2

SE DESEA colocar una joven española para cocinar y limpiar siendo corta familia, es formal y trabajadora. Informan, Telf. U-6436.
O2 54842 29 dic 2

SE DESEA colocar una española para la cocina o para corta familia, para todo. Prefiere el Vedado. Teléfono F-2605.
O2 55000 30 dic 2

DESEA colocarse joven española para cocinar y limpiar o para limpiar y lavar, tiene referencias y sabe su obligación. Telf. FO-2710.
O2 54874 29 dic 2

SE DESEA colocar una muchacha española para cocinar y limpiar, los quehaceres de una casa, tiene referencias de las casas que ha trabajado. Teléfono M-4841.
O2 54785 29 dic 2

OFRECESE buena cocinera del campo, cocina a la española y criolla, tiene referencias, ayuda la limpieza, sabe lavar ropa fina, tiene buen carácter, modestas pretensiones. M-3272.
O2 54800 29 dic 2

JOVEN cocinero chino, desea colocarse casa particular, cocina criolla y española y postres, aseado, tiene referencias, persona seria y trabajadora Telf. X-3056. Dolores y 15 Lawton.
O2 54834 29 dic 2

SE DESEA COLOCAR un joven cocinero, de color, sabe de repostería, es cumplidor y formal, desea casa particular o de comercio; tiene buenas referencias. Para informes: Florida 32. Telf. M-3065.
O2 54303 26-2 Dic.

SE DESEA COLOCAR un cocinero asiático en casa particular que sabe bien en comida criolla o española y repostería en general. Informes: F-6134. Pregunten por José Lan.
O2 54142 25-2 Dic.

O-3. Manejadoras.

SE OFRECE manejadora española de mediana edad, sabe cuidar niños recién nacidos; también se coloca para criada, tiene buenas referencias de casas conocidas. A-3343.
O3 55120 30 dic 2

DESEA COLOCARSE una joven española de manejadora o criada de cuartos. Entiende algo de cocina. Tiene su padre establecido quien la representa Teléfono I-6608.
O3 54919 30—2 Dic.

UNA muchacha inglesa desea colocarse. Manejadora o criada de mano. Llamar Clara, Telf. F-5072.
O3 54936 30 Dic. 3

DESEA colocarse muchacha española para manejadora, cuartos o comedor, tiene referencias de familia americana, teléfono I-7840.
O3 54760 28 dic 2

O-6. Choferes

SE OFRECE CHOFER español, experimentado en toda clase de máquinas y mecánica, sin pretensiones, y con referencias de casas conocidas de mucho tiempo. Telf. A-4792.
O6 55204 1-3 Dic.

CHOFER DESEA colocarse, con 15 años de práctica, absoluta confianza y formalidad. Telf. FO-2653. Preguntar por Manuel.
O6 55216 1-4 Dic.

SE DESEA colocar un chófer, tiene referencias. Telf. F-6205.
O6 55085 30 dic 2

CHOFER español desea casa particular o comercio. Tiene buesas referencias de casas conocidas y no tiene grandes pretensiones. Informan, FO-9383.
O6 54937 30 Dic. 3

CHAUFFEUR mecánico, español, desea colocarse en casa particular. Quince años de chófer particular, tiene buesas referencias. Telf. M-4626.
O6 54940 30 Dic. 3

CHOFER joven, español, desea colocarse en casa particular o de comercio, sin pretensiones. Telf. M-9490.
O6 55007 30 dic 2

O-7 Costureras, modistas y sombreras

DESEAN colocarse dos muchachas de mediana edad una para coser, otra para comedor o cuartos Tel. U-8239
O7 55046 30—2 Dic.

O-8 Lavanderas.

SEÑORA española de mediana edad, desea colocarse en casa particular para lavar o limpieza por horas, tiene buenas referencias. Para más informes, dirigirse al Telf. A-2325.
O8 55045 30 dic 2

O-12. Ofertas Varias.

COMERCIANTE

Que satisface garantías y referencias, que desea sin dificultades para actividad, ofrezco mis conocimientos para colaborar a sueldo, o ya para administrar bajo mi responsabilidad; con experiencia comercio, propiedades, y contabilidad. Poseo algún capital; vendo, cambio o alquilo dos camiones Packard. Telf. A-3644.
O12 55167 1-5 Dic.

SE COLOCA ESPAÑOL, mediana edad, limpieza de oficina, portero o caballero solo, cuidar un enfermo; tiene referencias. M-5770.
O12 55149 1-4 Dic.

SE OFRECE española de buena presencia, de encargada o ama de llaves en casa particular o hotel; también para atender señorita o niños, habla perfectamente inglés, tiene disposición para cualquier trabajo, excelentes referencias. A-3343.
O12 55119 30 dic 2

UNA SEÑORA americana se ofrece para dar una hora de clases en inglés a cambio de casa y comida. A-3070.
O12 54[illegible] 29 dic 3

SE COLOCA matrimonio húngaro, para los quehaceres de casa, no le importa ir al campo. Telf. M-5698.
O12 55012 30 dic 2

PARA señoras y señoritas exclusivamente, damos casa, comida y cama desde 30 centavos diarios, todo muy limpio y bueno, absoluta moralidad. Gervasio 130, bajos, entre San José y Zanja.
O12 54596 27 dic 2

EX-ENFERMERO, con certificado de Sanatorio ofrece sus servicios para cuidar enfermo, a particular o en consultorio; tiene inmejorables referencias. Informan: M-5770.
O12 53870 23-23 Dic.

C-1. Casas

LA SOCIEDAD
"HIJOS DE LORENZANA"

Desea comprar una casa en el Término de La Habana, de $3,000 a $3,500. Recibimos ofertas en la Secretaría, Tejadillo 52.
C1 55212 1-4 Dic.

Los Económicos del DIARIO

LAS personas de ambos sexos que necesitan una colocación doméstica— de cocinero, criada de manos, etc. — también precisan asegurarse de que no les van a pagar con cuentos, sino con dinero, además de darles buen trato y buena comida —y eso lo consiguen ofrciendo sus servicios en el DIARIO DE LA MARINA.

Los LEE Quien Puede PAGAR

SE COMPRAN

CASAS. Compro un grupo en la Habana o Vedado, de una o dos plantas, no importa que estén segregadas e hipotecadas. Fernández Hermo, Manzana de Gómez 402. M-2753, de 3 a 5.
C1 54311 29 dic 2

C-5. Muebles y Prendas

COMPRAMOS oro viejo en prendas y otros objetos. Pagamos buenos precios; también cambiamos su valor por prendería de fantasía. Joyería, Muralla 32.
C5 55164 1-31 Dic.

A-2826. Compro toda clase de muebles, como radios, pianos, ortofónicas, máquinas de escribir y de coser, automóvil. Llame, hemos en seguida. A-2826.
C5 55024 30 dic 3

A-7757: COMPRO muebles finos, corrientes, pianos, máquinas coser, escribir, calcular, baules, maletas, libros, oro viejo, ropa, objetos Arte, antigüedades, aparatos médicos, dentistas. Acudo día festivo.
C5 54519 27-4 Dic.

EMPENO

Y compro muebles de oficinas, archivos, Kardix, máquinas de escribir y sumar. Villegas 93. Telf. A-9915.
C5 53615 21-20 Dic.

C-7. Automóviles y Accesorios

COMPRO DE CONTADO un camioncito Ford, tipo Sedan de 1930 o 1931, en buen estado, José Alfonso, San Francisco 13, esquina Tejas. Telf. M-3897.
C7 55156 1-6 Dic.

C-9. Utiles de Oficina.

MAQUINAS EMPEÑO

Y compro de escribir, sumar, calcular, mimeógrafos, adresógrafos, archivo Kardex, satélites; muebles en general. Pago buen precio. Llame al A-8054. Losada.
C9 55015 30 dic 5

C-12. Objetos Varios

COMPRO TRITURADORA de piedra con o sin motor. Informen por escrito, Manzana de Gómez 364. A-0383.
C12 54707 28-7 Dic.

LIBROS, bibliotecas, compramos, especialmente Enciclopedia Espasa-Calpe, buen estado. También realizamos extensa existencia. Teléfono M-5501. Librería ferretería, O-Reilly 60, entre Compostela y Habana.
C12 54843 29 dic 2

ESPASA: Compro este Diccionario. Telf. F-3862.
C12 54633 28-3 Dic.

SE VENDEN

V-1. Casas.

VEDADO: OPORTUNIDADES

Lujosa residencia, costó $130,000, por $60,000; regio palacete, costó 200,000 pesos, por $65,000; bonita residencia esquina, calle 17 $65.00. FO-7815. Mauriz.

MODERNA, próxima 23, baños, sala comedor, tres cuartos, $8,700; magnífica casa, sala, antesala, comedor, cuatro cuartos, garage, $13,500; media cuadra de 23 y baños, $10,000. Telf. FO-7815.
V1 55148 1-6 Dic.

EN $4,000 SE VENDE un chalet en la Loma del Mazo; tiene dos plantas, buena fabricación, costó $20,000. Aurelio Montes, Oficios número 10, de 10 a 11 y de 3 a 4.
V1 55198 1-9 Dic.

CAMBIOS

DOS CASAS: Quinta Avenida Miramar, por buenas residencia Vedado. Moderna casa apartamentos, barrio próximo Habana, por casa Vedado, Habana o finca; casa Columbia, por casa Habana vieja; casa-quinta, estilo colonial por casa repartos, Vedado, Habana. Gerardo Mauriz. Telf. FO-7815, diga número de su Telf.
V1 55147 1-6 Dic.

EN $1,350. Casa moderna, citarón, monolíticos, decorada, inmediata línea Playa, jardín, portal, sala, comedor, 2-4, baño intercalado completo, patio. A-8830. Baratísima.
V1 54818 29 dic 2

PROPIEDAD vendo Santa Petronila número 7 entre Avenida Columbia y Medrano, Buen Retiro, $2,000. Renta $60. No deje verla. Aguiar 78. Cortés. Telf. M-3617.

SE VENDE gran esquina en Luyanó con establecimiento, se da muy barata. Informes: Alvarez, Tulipán letra D. entre Cerro y Santo Tomás de 1 a 3 p. m.
V1 54915 30—2 Dic.

VENDO casita de mampostería en Buena Vista, con $300. Otra en la calle Miramar con $15 mensuales. Precios $1,250 cada una. Informa Tlf. FO-2929. Sr. Dorado.
V1 54939 30 Dic. 3

SE QUEMA magnífica casa $2,950 en Avenida Primelles 77, Cerro. Compuesta portal, sala, saleta, tres cuartos baño intercalado, comedor al fondo. Aproveche costó $6,500.
V1 54968 30 Dic. 3

SE VENDE preciosa casa de esquina en lo mejor del reparto Almendares, portal, sala, cinco cuartos, tres baños, cocina y garage. Precio, $7,000. Informes, FO-2992.
V1 54962 30 dic 15

200 casas en venta en todos los barrios, de todos los precios, grandes y chicas. Verdaderas gangas. Informa, Ricardo. Concepción 104. Teléfono I-3825.
V1 55032 30 dic 10

SE VENDEN

CASAS EN VENTA

Salud, tres plantas, cerquita Belascoaín $7,750. Lealtad, dos plantas, $3,100. Estrella pegado a Manrique, metros, $5,700. Informes: Neptuno 208 cinco habitaciones, $5,750. Valle 272 U-1802.
V1 55249 1-7 Dic.

CASA nueva, sala, 3-4, comedor, buenos servicios, en $3,500; otra, 5-4, sala, comedor, baño lujoso, garage y cuarto chófer en $6,500, solar Almendares, frente línea, a peso. García, U-1363, de 12 a 2 solamente.
V1 55019 30 dic 3

CASAS en venta. Una grande en S. Suárez y otra en la Habana, en punto comercial y cerca de los muelles, se venden juntas o separadas, por menos de su valor. Dueño, Reina número 116, librería.
V1 54741 28 dic 2

LA SIERRA

Compre la casa mejor construída de este aristocrático reparto. En lo mejor de La Sierra, calle 5 entre 2 y 4, a media cuadra del cine Rivoli y una del parque y tranvías, vendo lujosa casa de reciente construcción de primera, toda decorada, compuesta de jardín, portal, hermosa sala, hall, tres habitaciones para familia, baño intercalado moderno, amplio garage, dos cuartos de criados y baño, bonito patio con artística fuente sevillana. Vaéla de 9 a 12 y de 3 a 6 y póngale precio, que le daré facilidades.
V1 CT 27 dic 9

VENDO: Casa Desagüe número 1, bajos, recibidor, sala, tres habitaciones, comedor y servicio; altos, recibidor, sala, cuatro habitaciones, comedor y servicios. Informa: Marcos Díaz, calle D. y 25, Vedado.
V1 54160 25-2 Dic.

V-2. Solares

SOLAR LUYANO

Se vende en la calle Compromiso entre Cueto y Guasabacoa. Mide 16 varas de frente por 39 de fondo. Informes en Villegas 78. Ferretería, señor Félix Capestany.
V2 54714 28 dic 3

APROVECHE ganga: Vendo con facilidades de pago dos solares en lo mejor de la Ampliación de Almendares. Avenida 6 casi esquina a 12, acera sombra. Informes: I-5096.
V2 55195 1-11 Dic.

HORROROSA ganga, antes de 10 días vendo solar 729 varas cuadradas, lo más alto de Lawton, 8 metros del tranvía, $800, únicamente al contado. M-9309.
V2 54621 27 dic 5

SOLARES REPARTO Mendoza, Víbora. Se venden los solares de Santa Catalina y Cortina, paradero de los tranvías de Santos Suárez. Precio económico y facilidades de pago. Informa su dueño: Muralla 78.
V2 54537 27-12 Nov.

REPARTO: Playa de Miramar. Se vende un magnífico solar de esquina a $4.00 el metro, con 770 metros, frente al Miramar Yacht Club, con aceras, calles y luz eléctrica. Informa: Mario Recio, Empedrado 16. Telf. M-5935.
V2 54561 26-11 Dic.

V-3. Fincas Rústicas

SE VENDEN 25 caballerías, buena tierra, ubicadas entre Gibara y Holguín. Informa: Argimiro Fernández. Telf. U-7246.
V3 54208 25-5 Dic.

SE ALQUILAN o venden fincas y lotes de terrenos contiguos a La Habana, inmejorables para industrias; también los hay propios para jardines. Precios, según situación, cantidad y condiciones de pagos. De 1 a 5. Ventas de Inmuebles S. A. Quintín Banderas 43 (antes Revillagigedo).
V3 55155 1-31 Dic.

V-4. Establecimientos.

PANADERIA

Vendo una casi regalada, muy antigua y acreditada, libre de gravamen o se admite un socio. Informa, Antonio, Sol 39, altos.
V4 55041 30 dic 6

TINTORERIA: Se vende, deja $200.00 libres al mes, no paga casa, tiene 8 habitaciones. Urge la venta, por embarcarme. Campanario 94, Sr. Mariano Lamadrid.
V4 55240 -1 Dic.

BODEGA y propiedad, vendo por no ser del giro, a la primera oferta, Corral Falso y Cruz Verde. La Perla, Guanabacoa.
V4 55214 1-1 En.

BODEGAS EN VENTA

Primelles, Cerro, $3,250; Juan Delgado, doble línea, $3,200; Desagüe, $3,250; Vedado, $3,250. Café, víveres, fonda, billar, vidriera tabacos, Calzada, $6,500. Neptuno 208. U-1802. Informa: Llenín.
V4 55248 1-7 Dic.

VENDO gran bodega cantinera, tiene buen contrato, buena venta, poco alquiler, la doy barata por no ser del giro, también admito un socio con poco efectivo, que sea bodeguero, pues tendrá que trabajar y administrar él mismo la bodega; está en lugar céntrico. No trato con corredores. Informa, señor Peñate, calle Zanja número 11, café, de 10 a 12 y de 2 a 5 p. m.
V4 55138 30 dic 3

NEGOCIO garantizado sin dinero. Vidriera para tabacos, cigarros, punto mucho comercio, industrias en café y fonda, poco alquilar. Local para dulcería o frutas finas. Punto ideal. Informan Ayesterás 5, café.
V4 54949 30 Dic. 3

OPORTUNIDAD: Cambio bodegas por casas; también tengo negocios en todas cantidades. Véame en el café «Avenida», Reina y Belascoaín, de 1 a 5. Baldomero Rico.
V4 54646 28-2 Dic.

BODEGA, con $2,000, de contado, cantinera, no paga alquiler. También alquilo una esquina en calzada, para bodega. Informar, vidriera del café Marte y Belona. Vázquez.
V4 54986 30 dic 6

SE VENDE UNA BODEGA, sola en esquina, mucho barrio, buen contrato; también se cambia por propiedad. Informes en Villanueva 16, Tostadero de Café. B. Suárez.
V4 54728 28-28 Dic.

GRAN TALLER DE CHAPISTERIA

Reparación en general de radiadores pintura «Duco», soldadura autógena de Enrique Padilla. Infanta 5, entre Jovellar y San Lázaro. Telf. U-7267. Esta casa pinta con «Duco» todas las reparaciones de los trabajos de chapistería, con precios muy reducidos y con toda garantía en las reparaciones generales. Mi interés es que sea usted un cliente para siempre.
V7 1-462 IR. Ind.

POR EMBARCARME: Se vende un Buick de cinco pasajeros, en excelentes condiciones. Precio de ocasión. Informa: Daniel Bouza, en Prado 115, altos. Telf. M-2453.
V7 52653 14-4 Dic.

SE VENDE barato puesto de aves y huevos, tiene muy buenos enseres y paga poco alquiler. Informes, Acosta 39. Telf. A-4969.
V4 54889 29 dic 2

V-5 Muebles y Prendas

REGIO juego de cuarto del último modelo, con chiffonier, de siete piezas, en menos de $40 y el de sala, $12. Lealtad 133½. A-2826.
V5 55023 30 dic 3

VENDO por embarcarme, fino y precioso juego recibidor, completamente nuevo y uno de cuarto. Informes, teléfono FO-2992.
V5 54963 30 dic 15

MUEBLES. Juegos cuarto, $50. Comedor $35. Sala 18. Recibidor, $20. Juego cuarto, caoba, nueve piezas, $150, comedor Arte Moderno, $85. Renacimiento, $100. Neveras $12. Camas hierro 6. Juegos niño, $25. Sillón portal, par $9. Arreglamos y cambiamos muebles. Infanta 88. Cao y Pita. Telf. U-4352.
V5 54786 28 dic 16

MUEBLES. Escaparates a 6 pesos. Juegos de 6 sillas, 2 sillones y espejo, en $14. Sillones de mimbre, a $7 el par; mesas caoba planas, $6. Y juegos completos y una caja de hierro, en San José 75.
V5 54770 28 dic 8

SE VENDEN

VENDO juego cuarto, $30, 6 piezas, comedor, 9 piezas, $32, nevera $8; modernos, magníficas condiciones, ortofónica Victor, gabinete, nuevecita, muchos discos, $15. Jesús del Monte 27, altos. Telf. A-5704.
V5 54972 30 dic 5

MUEBLES y joyas a plazos. Juegos cuarto, sala, comedor, Arte Moderno hasta con $10 entrada y pagar como usted quiera. También joyas de todas clases. Grandes facilidades de pago. La Eminencia. Neptuno 188 entre Gervasio y Belascoaín.
V5 C6939 28 dic 28

MUEBLES: Vendo cuarto flamante, $45.00; sala $20.00; comedor, caoba, $45.00; recibidor, máquina coser, $20.00; ortofónica $10.00; lámparas, pianola, $40.00; piezas sueltas, Lagunas 61, Lealtad, Escobar.
V5 54679 28-5 Dic.

VENDO MUEBLES de calidad, directamente del fabricante al comprador; tengo Bibliotecas, comedores, cuartos, recibidor, muebles sueltos. Precios módicos. Facilidades en los pagos. Manrique 189. Ebanistería.
V5 54657 28-13 Dic.

SE REGALAN $10.00 al que compre muebles en la mueblería Mastache. Juego de tres cuerpos, $50.00; sala, $20.00; comedor, $30.00, Concha entre Luco y Justicia, Luyanó.
V5 55186 1-4 Dic.

FAMILIA: Vende juego recibidor, sala; cuarto, tres cuerpos, dos cuerpos, comedor; nevera, sillones portal; lámparas; cuadros; máquina ovillo, San José 97 bajos, entre Belascoaín, Lucena.
V5 54685 28-5 Dic.

FAMILIA que embarca vende juego sala laqueado con vitrina, dos juegos cuarto, uno de tres cuerpos; juego comedor, lámparas, vajilla Bacarat, adornos y nevera porcelana, Serrano número 61, entre Santos Suárez y Santa Emilia. Se vende la casa.
V5 54321 26-2 Dic.

MUEBLES CLASICOS y Arte Moderno muy baratos, al contado y a plazos. Fabricación rápida a elección del cliente. Liquidación de enormes existencias, así como Joyería, Relojería, Lámparas, etc., con el fondo y mensualidades que convenga al comprador. Cambiamos y alquilamos muebles con opción a comprarlos, incluso los de lujo, rebajando el 50 por ciento de lo pagado. La Casa Ruisánchez, Angeles y Estrella. Telf. A-2024.
V5 52140 10-10 Dic.

MUEBLES "LA UNIVERSAL"

Asombrosa Liquidación: Muebles todos estilos, juegos cuarto desde $35.00; idem, tres cuerpos, $60.00; juegos comedor, $40.00; idem, Renacimiento y Arte Moderno, $70.00; juegos salas y recibidor, $25.00; mimbres, $20.00, burós, todas clases, desde $15.00; neveras, $15.00; máquinas, pianos, radios y toda clase piezas sueltas. Tomamos muebles en cambio. San Rafael 167. Telf. U-2110.
V5 53522 20-5 Dic.

MUEBLES A PLAZOS
CAMBIAMOS Y ALQUILAMOS

Juegos cuarto, tres cuerpos, desde $50 Comedores y recibidores a precios de verdadera ganga, cualquier mueble que desee lo tenemos, admitimos sus bles como parte de pago. Compramos muebles y máquinas de coser. Cao y Varela. Angeles 38. Telf. A-3416.
V5 C6902 16 dic 16

MAQUINAS DE COSER

«Singer», ovillo central y otras, tenemos gran surtido, todos precios, garantizadas. Tenemos piezas de repuesto todas clases. Compramos y cambiamos. Pagamos doble. Angeles 36 y Sitios. Telf. A-8861.
V5 53589 21-6 Dic.

BUROS

Con silla giratoria, a $12.00. Villegas 93. Telf. A-9915.
V5 53616 21-20 Dic.

MAQUINAS

De escribir de todas marcas, desde $10.00. Para más informes: Villegas número 93. Telf. A-9915.
V5 53615 21-20 Dic.

V-6 Maquinarias

TORNOS, taladros, recortador, fresadora chica, tijera y cilindro para doblar chapas, motores eléctricos de 5, 7 1-2 y 20 caballos, rimas de expansión, etc. Villanueva y Velázquez, cerca Calzada de Concha, de 2 a 6. Teléfono U-1438.
V6 54773 28 dic 2

MOTOR BOLINDER

Semidiesel, 16[illegible] caballos, 225 revoluciones, en perfecto estado. Otro Fairbanks de [illegible]0 caballos. Aguacate 124, almacén.
V6 53934 23-8 Dic.

VENDO para fabricar jabón, 80 moldes, fondo doble; 2 pailas; 500 cajas cada una; 3 tanques grasa y lejía; 1 serpentín cobre y una máquina vapor, 12 caballos. Argimiro Fernández. U-7246.
V6 54211 25 dic 5

GLORIA 139, casi esq. San Nicolás, se vende un cilindro de 40 F. Máquina pestaña, otra pecho paloma y muchas más. Barcos, escaleras, herramientas. Baratísimas.
V6 54961 30 Dic. 5

BOMBA Prat, tipo «1», de 3-4, usada, como nueva. Agencia Republic. Monte 427.
V6 55002 30 dic 3

V-7 Automóviles y Accesorios

LA CHAPA
DE SU AUTOMOVIL
TRAMITAMOS EL PAGO
Por $1.00
A $20 TITULO DE CHOFER
MORRO 30 GARAGE. "NAVA"
Teléfono A-9224.
V7 55039 30 dic 3

OPORTUNIDAD

Se vende en 120 pesos, coupe Essex Super-Six en perfecto estado. Cristo número 8, bajos. Telf. M-9694.
V7 55199 1-4 Dic.

EN $450 vendo una lancha de 16 pies completamente nueva, garantizo 25 millas. Informes: Tejar Toledo, Tel. FO-7016. Marianao.
V7 54921 30 Dic. 6

CAMION Republic, 1 tonelada, 6 cilindros, moderno, con gomas de aire, como nuevo. Agencia Republic. Monte 427.
V7 55006 30 dic 3

BROCKWAY, 5 toneladas, con carrocería, gomas nuevas y chapa. Todo en magníficas condiciones y buen precio. Agencia Republic. Monte 427.
V7 55005 30 dic 3

¡GOMAS!
GARANTIZADAS

29x440	$ 5.90
30x450	7.50
29x500	9.50
31x525	11.90
32x600	13.75
33x600	14.50

Otras medidas igual proporción
HAVANA TIRE CO.
San Lázaro 240, Esq. Campanario
V7 54078 24-29 Nov.

SE VENDEN

GANGA
APROVECHE TEMPORADA
Vendo perfecto estado Packard 12 cilindros casi nuevo. Precio de situación. Sr. Martínez. M-2096.
V7 54555 27 dic 4

COUPE Victoria Ford. Se vende muy barato. Informes: Tejar Toledo. Tel. FO-7016, Marianao.
V7 54922 30 Dic. 6

MODERNO camión Republic, 2 toneladas, con gomas de aire, dobles traseras y carrocería transporte. Todo como nuevo. Buen precio. Agencia República. Monte 427.
V7 55004 30 dic 3

GUAGUAS de uso, en perfectas condiciones, a precios bajos. Agencia Republic. Monte 427.
V7 55003 30 dic 3

SE VENDEN dos camiones Republic, 1 y media toneladas, muy barato, en buen estado, con carrocería. Informan: Sol número 24, altos.
V7 53995 24-2 Dic.

V-8. Instrumentos de Música

APROVECHE GANGA: Por embarcar, vendo radio Philips con un mes de uso, con antenas, en $15.00. Informes: I-5090.
V8 55196 1-11 Dic.

VENDO pianola Stowers, teclado marfil, sin comején, completamente nueva, grandes voces, barniz flamante, regalo menos de $60, costó $1,000, banqueta, muchos rollos. A-5704. Jesús del Monte 27, altos.
V8 54971 30 dic 3

1932. MAJESTIC. Ultima palabra en ingeniería del Radio, con los famosos tubos Mul-timú y Pentodo, $15.00 de entrada. $5.00 mensuales o menos, aceptamos como parte de pago, o entrada. Radios, Vitrolas, Pianolas. Visítenos, Oígalos... A-5704. Jesús del Monte 27, altos, una cuadra esquina a Tejas.
V 54973 30 Dic. 6

VENDO radiola 44, R. C. A. Gabinete, bocina electrodinámica 106, funcionando correctamente, regalo menos de $55. Costó $225. Teléfono A-5704. Jesús del Monte 27, altos, esquina Tejas.
V8 54976 30 dic 3

ASOMBROSA realización de pianos, guitarras, violines, mandolinas y otros instrumentos, de superior calidad, garantía absoluta y precios sin competencia por proceder de empeños. La Predilecta, San Rafael y Oquendo.
V8 55072 30 dic 15

PASCUAS ALEGRES

Año Nuevo y Reyes, se aproximan rápidamente. Esté preparado. Afine, repare, alquile o compre a tiempo el piano. No olvide la casa «Peters». Bajos precios. Radios muy baratos. Villanueva 19 I-2298.

V-9. Utiles de Oficina.

MAQUINAS
De escribir y burós desde $5.00
BUROS

Libreros, archivos, sillas giratorias, carpetas, máquinas escribir, sumar, calcular, mimeógrafos, cajas caudales, no reparo precios.
Véalos, Villegas 6. Telf. A-8054
V9 55012 30 dic 5

V-10 Cajas Registradoras

REGISTRADORAS «National», de teclas, $5.00, manigueta chicas, $7.00 grandes, con gavetería y contadores, $12.00 mensuales. Hago cambios, niquelados, esmaltados, reparaciones garantizadas. Llamen M-9571. Campanario 89.
V10 51895 9-9 Dic.

V-11 De Animales

SE VENDEN dos hermosas vacas, una Jostin y una Hersey para persona de gusto, Calzada Guanabacoa frente al matadero, Tel. X-1038.
V11 54934 30 Dic. 4

LA MEJOR CRIA de patos de Pekín. Se vende regalada, más de trescientos. También en lotes pequeños. Informes: Dr Gustavo Villoldo. O-7753.
V11 54512 27-4 Dic.

VENDO mulos, carros y arreos de todas clases, caballos, mulos de monta, un burro semental de 7 cuartas, cesta de mimbre, cochecitos. TODO MUY BARATO. JARRO Y CUERVO. Marina número 3. Jesús del Monte. Telf. X-2876.
V11 6928 16 dic 16

V-12 Objetos Varios

VENDO pinturas Romañach, premios Exposiciones Roma, San Luis y París. 2 butacas y espejo Luis XV, dorado al temple. Juego billar completo. Informan, Telf. FO-1632.
V12 54941 30 dic 3

BAULES Y MALETAS

Varios estilos y tamaños. Baules a $3.50, maletas a $1.00, hacemos cambios. «La Sociedad». Casa de Préstamos, Suárez 34, entre Apodaca y Gloria. Telf. A-7580.
V12 54281 26-11 Dic.

DINERO E HIPOTECAS

SE OFRECE

DINERO

Doy grandes y pequeñas cantidades en hipoteca, desde el 6 por ciento en adelante para la Habana y sus barrios. También tengo para los repartos. Operación rápida y absoluta reserva.

JULIO C. GRANDA
Obrapía 33 Telfs.. M-5921 F-5759.
ZSO 53408 19-19 Dic.

SOLICITO $800.00 sobre casa moderna, triple valor, en lo mejor de Reparto importante y $1,500 sobre finca, cuatro caballerías a 30 minutos Habana. Interés: 12 por ciento. Telf. A-0655.
ZSN. 55211 1-3 Dic.

sobre finca rústica. Interés módico. Juan Antonio, Barcena y Rodríguez, Empedrado 19. M-3577.
Z 55135 30 dic 3

DINERO

No pierda tiempo. Cuando necesite tomar dinero en hipoteca o pagaré, vea a Fernández Alvarez, San Ignacio 50. Telf. A-4432, de 2 a 4. Operaciones rápidas y absoluta reserva.
ZSO. 55239 1-1 En.

DOY DINERO directamente sobre bóvedas, panteones y... automóviles; también lo facilito sobre casas en pequeñas y grandes cantidades a bajo interés. Telf. I-3167.
ZSO 55168 1-7 Dic.

GIROS Y LETRAS

CAJAS RESERVADAS

Las tenemos en nuestra bóveda, construídas con todos los adelantos modernos y las alquilamos para guardar valores de los interesados. En esta oficina daremos todos los detalles que se deseen.

N. GELATS Y COMPAÑIA
105 Aguiar 10. esquina a Amargura.
GSI 51895 6-6 Dic

PARA EL HOGAR

PH-1. Comidas a Domicilios.

SE SIRVE almuerzo y comida a domicilio, por 60 centavos diarios, confeccionado por experto cocinero, gran limpieza. F-1176. 17 334 entre A y B, Vedado.
PH1 55122 30 dic 2

PARA EL HOGAR

PH-2. Reparación de Muebles

SUS MUEBLES, por poco dinero, los reparo, barnizo, esmalto, tapizo, etc. Llame: A-7558. Aguila 145, Rouco. Hago trabajos a domicilio.
PH2 54139 25-10 Nov.

RESTAURAMOS muebles. Casa Pardo. U-5761, barnices muñeca, esmaltes «Duco», pinturas mimbres y vapor, tapicería en general, hacemos muebles encargo, los reformamos, envasamos, azogamos espejos, ponemos cristale, trabajos garantizados. Precios baratísimos, San Rafael 130.
PH2 54209 25-10 Dic.

PH-6. De Interés para el Hogar.

ARMAZONES de alambre para lámparas, se venden en la ferretería Casa Grande, San Rafael 44, teléfono A-9117, y en la ferretería Liborio, Infanta y Estrella. Telf. U-3355.
PH6 54124 24 dic 9

PARA LAS DAMAS

PD-6. De Interés para las Damas

MODISTA: Hace toda clase de vestidos por figurín, desde $1.00 en adelante y también corto y se preparan, desde $0.50 en adelante; también voy a domicilio. U-2113.
PD6 55141 1-3 Dic.

MADAME Kuzma: Ex-modista de las principales casas de París y Viena, creadora en sombreros finos, modelados en su cabeza. Transforma toda clase de sombreros desde $1. Sombreros nuevos, últimos modelos, desde $. S. Rafael y San Nicolás (altos). Telf. M-2141.
PD6 54964 30 Dic. 5

ENSEÑANZA

E-1. Academias.

SISTEMA ALEMANY
ACADEMIA INTERNACIONAL

Hágase rápidamente experta profesora, corte incomparable sistema moderno, fácil, práctico, expido títulos, clases domicilio y correspondencia de día y noche. Autora y directora, Matilde de Alemany. San Lázaro 131. A-7044.
E1 5440 26 dic 26

PADRES DE FAMILIAS del Interior. Todos los grados de la Enseñanza Elemental y Superior. Carrera Comercial, Taquigrafía Pitman, Mecanografía al tacto, Cálculo Mecánico con las más modernas máquinas. Los estudios, tutela, hospedaje, magníficas comidas. $25.00 mensuales. Colegio Caballero, Neptuno 199, altos, Habana.
E1 54164 25-10 Dic.

GRAN ACADEMIA DE CORTE NACIONAL
SISTEMA SERRA

Damos títulos de profesores en un mes. Admitimos pupilas y medio pupilas. Clases correspondencia, día y noche, domicilio. Vendemos valioso Método «Serra», Lealtad 82. M-6846. Paquita Serra.
E1 51331 5-5 Dic.

E-2. Colegios

COLEGIO SAN ELOY

Pupilos, precios de situación. Primera enseñanza. Preparatoria. Bachillerato. Idiomas y comercio. Se admiten internos, medio internos y externos. Calzada del Cerro número 620, Habana. Telf. I-6002. Pida prospectos.
E2 C6919 4 dic 4

E-5. Profesores.

PROFESORA francesa da clases de francés, colectivas e individuales, en su casa y a domicilio. Precios de situación. Rayo 25, altos, entre Salud y Dragones. Telf. A-5759.
E5 55092 30 dic 7

PROFESORA corte francés, da clases a domicilio y en su casa enseña en dos meses. Telf. F-1340.
E5 54716 28-6 Dic.

GARANTIZO USTED hablará inglés en breve. No permanecerá mudo, ni perderá dinero. Gramática, Lectura, Conversación práctica, perfecta. Competente profesora americana. $5.00, mensualmente. Galiano 93, altos. M-1207.
E5 54684 29-3 Dic.

PROFESORA de Instrucción. Clases a domicilio y en su casa; especial para niños poco estudiosos. Prepara Bachillerato, clases de ortografía y aritmética práctica. M-9309. Malecón núm. 29.
E. 54634 28-7 Dic.

INGLES $2 O $3 AL MES

Comercial, gramatical, práctico. Atendiendo situación establezco clases económicas. Grupos según conocimientos. Métodos Jorrín, Berlitz. Profesora con certificados. Continúan también clases particulares. Campanario 57, altos. M-8421.
E5 54602 27 dic 7

PROFESORA inglesa da clases en su casa o en domicilio. Miss. Williams Galiano 57, esquina Concordia, tercer piso. Apartamento 2, entrada por Concordia.
E5 53678 21-6 Dic.

BAILES. Pof. Chileno R. CANAS

Danzón, son, fox, blue, tango. Aprendizaje rápido. Doy práctica con la enseñanza. Bailes de teatro, seriedad, competencia. Clases a todas horas, Empedrado 60.
E5 54529 27-2 Dic.

PROFESORA de Primera y Segunda Enseñanza. Clases de Inglés, Taquigrafía Pitman, inglesa y española. Clases a domicilio y en mi casa. Precios módicos. Telf. U-1152.
E5 54505 27-27 Dic.

INGLES Taquigrafía (inglesa y española); Teneduría, Cálculos Mercantiles, Caligrafía, Mecanografía, Ortografía. Matemáticas, 9 pesos mensuales. Enseñanza a domicilio. profesor F. Heltzman, (Profesor Normal). Informes, Reina 30, altos, por Correo o personalmente.
E5 54039 24 dic 9

PROFESORA inglesa de Londres da clases a domicilio y también clases colectivas en su casa del Vedado. O en la de la Habana. Teléfono F-5226. Llame de 8 a 9 y después de las 7 1-2 p. m.
E5 54451 26 dic 6

PROFESORA DE INGLES: (Londres) da clase a domicilio y en su casa, Hilda Jesty, Empedrado 4. Telf. A-7864.
E5 54170 25-2 Dic.

PROFESORA FRANCESA ofrece sus servicios, sistema fácil, rápido, garantiza conversación corto tiempo; referencias inmejorables. U-3004. Concordia 200-A., tercer piso, Basarrate e Infanta.
E5 53871 23-3 Dic.

INGLES, Taquigrafía, Ingreso Instituto y Cadetes, Contabilidad Analítica moderna, Matemáticas, Gramática y Literatura. A domicilio. Profesor Lista, procedente de Universidad. Excelentes referencias. Honorarios módicos. Infórmese: Telf. A-5974
E5 53854 23-2 Dic.

INGLES

Enseñado por profesora americana. Sorprendentes resultados en pocas semanas. El discípulo leerá, escribirá y hablará inglés en breve tiempo. Lecciones a domicilio, también. Miss. Kapan. Gran Hotel, Teniente Rey y Zulueta. M-9896.
E5 53872 23-23 Dic.

PIANO, solfeo, violín, guitarra, mandolina: enseñamos por sistema rapidísimo. Piezas al mes de empezar. Exámenes trimestrales. Especialidad alumnos haraganes. Vamos a domicilio. Baratísimo A-0325, San Rafael número 71.
E5 52139 10 dic 11

DE INTERES GENERAL

En el edificio de Correos, Oficios y Teniente Rey, se extravió una pluma de fuente, en cuyo monograma aparecen las iniciales P. M. V. A la persona que la encuentre y la devuelva, se le gratificará—por tratarse de un recuerdo—en la casa calle de K número 190, entre 19 y 21, Vedado, a cualquier hora del día.
P. 55137 30 dic 2

PERDIDA

AGENTES de ambos sexos. Oportunidad. Protector contra ladrones de automóviles o parte de ellos. Sean de los primeros. Grandes utilidades. Dirigirse a Pérez Jacomino, S. en C. Nuevo Hotel Luz, Amargura 47.
I G 53614 30 dic 5

M.E.C.D. 2016

A TRAVES DE LA VIDA

(Por Héctor de Saavedra)

LIBRE PENSADOR

Fábula moderna hispano-americana

EL HOMBRE imbuído por la lectura de los periódicos españoles y las conversaciones que ha tenido en el Centro, vuelve a su casa muy preocupado, se sienta en un sillón y permanece silencioso.

SU MUJER. ¿Qué te pasa que estás tan serio?

EL HOMBRE (gravemente) Grandes reformas; verdaderas exigencias de la moral y del espíritu (como recordando una frase). Un velo que tenía ante mi vista se ha descorrido...

SU MUJER (sin darse cuenta)—Vamos, eso debe ser sueño, o debilidad del estómago. Anda a comer.

EL HOMBRE. No tengo ganas. Me alimento con el ejemplo.

SU MUJER. Pues te pierdes unas sabrosísimas tortillitas de San Rafael.

EL HOMBRE (frunciendo el ceño). Desde mañana despides al cocinero. No quiero que me dé nada de santos.

SU MUJER. Se hará como quieras, pero hay que confesar que las hace muy sabrosas.

EL HOMBRE (pegando un grito). ¡Nada de confesión! ¡Te prohibo que hables de eso! ¡Abajo el confesionario!

SU MUJER (asustada). ¿Por qué? Tienes unas cosas... En fin, ¿comes o no?

EL HOMBRE. ¿Qué tal está la comida?

LA MUJER. No muy católica...

EL HOMBRE (a gritos). ¡No pronuncies esa palabra!

LA MUJER (sin comprender). Yo no tengo la culpa. Te juro...

EL HOMBRE (horrorizado). ¡No jures!

LA MUJER. ¿Pero qué cosas son esas? ¿Quieres explicarme qué significan estas letanías?

EL HOMBRE (furioso). —Nada de ritual! ¡Nada que recuerde el dogma!

LA MUJER. Tú estás loco. Mira, comete un san-duichito si no tienes ganas de otras cosas. Eso te reparará.

EL HOMBRE (pegando un puñetazo en la mesa). ¡Todavía con los santos! ¡No los quiero ni chicos ni grandes! ¡Aquí no se deben mentar!

LA MUJER. Bueno, hombre, no te sulfures.

EL HOMBRE. Y en adelante cuidado con decir "bendito", ni hablar de milagros, ni de nada de eso.

LA MUJER. ¡Un jardín tan bonito! ¿Qué va a decir de mí, Mariana, que es tan buena?

EL HOMBRE. ¡Nada que huela a iglesia!

LA MUJER. ¡Jesús!

EL HOMBRE (pegando una patada). Ni Jesús, tampoco! ¡ni "verbo"!

LA MUJER. ¿Quieres decir que se suprime la religión?

EL HOMBRE (con asco). ¡Va de retro!

LA MUJER. ¿Y los sacramentos?

EL HOMBRE. ¡Todos! ¡Absolutamente todos!

LA MUJER. Pues no se cómo me las voy a componer.

EL HOMBRE. ¿Con qué?

LA MUJER. Conmigo. Yo me llamo Encarnación, ya sabes, del Verbo Divino y no puedo ponerse otro nombre.

EL HOMBRE. ¿Por qué?

LA MUJER. ¡Porque acabas de abolir el bautismo!

MORALEJA

Esta fábula enseña que la necedad y el capricho, como si dijéramos la moda, es lo que impone leyes al buen sentido.

Manifestación...

(Continuación de la 1a. página)

en que el alcalde de Nueva York, James J. Walker, solicitaba clemencia para Tom Mooney, convicto de haber lanzado una bomba de efectos mortíferos, hace quince años.

Los manifestantes llevaban banderas con inscripciones que decían «Solamente la acción de las masas libertara a Tom Mooney», «Unios a la defensa internacional del trabajo», «Libertad para Mooney y Billings», «Abajo el político fascista de Nueva York», «Walker en Nueva York asesina a los obreros desempleados», y otras por el estilo.

Dos delegaciones de los manifestantes pretendieron entrar en el edificio del Estado, donde se celebraba la audiencia, pero los agentes lo impidieron. Entonces todo el gentío que ocupaba una de las aceras se lanzó a la carrera sobre la puerta, cerrándole el paso la policía y trabándose la lucha que terminó en lo dicho al principio.

WALKER PIDE EL INDULTO DE MOONEY

SAN FRANCISCO de California,—diciembre 1.—(AP).—El alcalde de Nueva York James J. Walker, pidió hoy al Gobernador de California, Mr. Rolph, el perdón de Tom Mooney alegando que a éste le declaró culpable en un juicio en que los testigos fueron perjuros, además de que el juez, el jurado y el fiscal que participaron en aquél, se declararon ahora partidarios de la clemencia.

Mr. Walker dijo al Gobernador que solamente él puede remediar el gran error judicial, ya que Mooney cumple desde hace quince años pena de cadena perpetua en el presidio de St. Quentín. El crimen de que se le acusó fue el lanzamiento de una mortífera bomba contra la manifestación que, para hacer propaganda por la preparación militar norte-americana, se celebró en San Francisco en 1916.

La audiencia duró cuatro horas. No se espera que el Gobernador Rolph proceda inmediatamente.

La Derrota Infligida a las Tropas del General Mah Chan Shan Llena de Júbilo a los Soldados Diminutos del Japón

Después de tres días de rudo combatir, los pequeños soldados nipones vencieron a las fuerzas del general chino Mah Chan-Shan al Norte del río Nonni, anotándose la primera victoria importante. En la foto se ve a los soldados japoneses dando vivas después de la derrota de Shan.

LA LIBRA ESTERLINA DESCENDIO AYER A LA COTIZACION MAS BAJA QUE SE HA REGISTAADO EN LOS MERCADOS EN LOS DIEZ AÑOS ULTIMOS

HOY COMIENZA LA CONFERENCIA SURAMERICANA

Se tratará de buscar una solución a las dificultades financieras de esos países

LIMA, Perú, diciembre 1. (AP) Los representantes bancarios de cinco países sur-americanos se reunieron hoy en esta capital para buscarle una solución a las dificultades financieras de sus respectivas naciones.

La conferencia quedará inaugurada oficialmente el miércoles, asistiendo a ella los delegados de los Bancos Centrales de Perú, Chile, Colombia, Ecuador y Bolivia.

Se espera que se gestione la participación del sistema de reserva federal de los Estados Unidos. Algunos de los delegados indican que pedirán la ayuda financiera norteamericana, posiblemente mediante un plan de redescuento que permita a los Bancos de Sur América conseguir fondos del sistema de reserva federal.

El presidente del Banco del Perú, Don Manuel Augusto Olaechea, presidirá la conferencia.

SE ESTUDIARAN LAS RELACIONES COMERCIALES

PARIS, diciembre 1. (AP).—En los círculos bien informados se considera probable que, como resultado de la visita del ministro de Hacienda, M. Flandin, a Londres, se cree una Comisión de expertos para que estudie las relaciones comerciales internacionales, especialmente las creadas por los aranceles británicos.

Aunque el ministro insiste en que su visita fué extraoficial, se dice que existe un acuerdo y que el resultado de la misma será una conferencia franco-inglesa, en la que probablemente participarán otras naciones.

Los centros financieros alemanes, seriamente afectados por la baja de la divisa monetaria inglesa, siguen con marcada alarma el sesgo de los acontecimientos económicos mundiales

NUEVA YORK, diciembre 1. (AF).—A causa de las grandes ventas de libras esterlinas que se registran desde que Inglaterra abandonó el patrón oro, la cotización de esa divisa descendió bruscamente hoy a $3.30, siendo la más baja en los diez últimos años.

Las noticias que se han recibido por las casas bancarias de Nueva York indican que la venta ha sido general. Al parecer, los tenedores de divisa inglesa, lo mismo si residen en París que en Amsterdan, Nueva York o Londres, están deseosos de convertirla en dólares, francos y florines.

Los banqueros de Londres, mientras tanto, han declarado que no les causa inquietud la baja de la libra, según los cablegramas recibidos. Son partidarios de dejar que la libre busque «su nivel propio» y no ven razón alguna para que se hagan esfuerzos artificiales en estos momentos para contener la baja.

El obstáculo que se opone al mejoramiento de la libra es la actitud de algunos países extranjeros que han levantado barreras a esa divisa, lo que ha dado por resultado que muchos negociantes ingleses que han vendido productos de su país han acumulado grandes saldos extranjeros que no han podido convertir en libras esterlinas. Espérase que tan pronto como puedan realizar la conversión la libra ha de mejorar notablemente.

Se rumora también que Francia y otros países están realizando «ventas políticas», con el propósito de obligar a Inglaterra a que se una a la política internacional francesa, pero muchos banqueros no les dan crédito.

INQUIETUD EN LOS CENTROS FINANCIEROS ALEMANES

BERLIN, diciembre 1. (AP).—La baja de la libra esterlina ha causado sensación en los centros financieros, que contemplan el sesgo de los acontecimientos con inquietud.

La baja de la libra está causando pérdidas muy importantes a los bancos alemanes, incluso al Reichbank, y se refleja en la baja de las cotizaciones de las acciones bancarias.

Algunos financieros creen que Inglaterra debe llegar en breve a un acuerdo con sus acreedores del extranjero, a menos de que quiera arriesgarse a ver más baja todavía la libra.

Muchos expertos consideran que Francia se propone obtener concesiones políticas de Inglatefra respecto de Alemania a cambio de tal acuerdo.

EL GOBIERNO BRITANICO AMENAZA A GANDHI CON APLASTAR POR MEDIO DE LA FUERZA TODO MOVIMIENTO REALIZADO POR LOS NACIONALISTAS

El Mahatma dice que el Gobierno inglés ha enloquecido de pánico a causa de algunos delitos políticos, realizados por jóvenes irresponsables indostánicos, sedientos de libertad

LONDRES, diciembre 1. (AP).—Después de deliberar cerca de tres meses y de gastar cerca de un millón de dólares, la segunda conferencia de la India terminó hoy sin haber realizado mayores progresos de los que había hecho la primera conferencia en el mes de enero.

Aunque el primer ministro anunció en su discurso final que se había dado un gran paso, el problema vital de la distribución del poder entre los distintos grupos raciales, que es la llave del éxito de la conferencia, está muy lejos de haberse solucionado.

En su discurso el primer ministro trató al Mahatma Gandhi con guante de terciopelo. Manifestó, sin embargo, que el Virrey de la India está dispuesto a tratar con mano de hierro cualquier movimiento subversivo que organicen los partidarios de Gandhi en el distrito de Bengala.

La pena de muerte y la deportación perpetua serán las penas que aplican las nuevas leyes de Bengala para los que ofendan el régimen del Rey o atenten delitos políticos.

El Ejército, la Policía y hasta los paisanos podrán ser obligados a contribuir a la supresión de cualquier movimiento rebelde por parte de súbditos indostánicos.

«Lo que me preocupa más—dijo Gandhi esta noche—no es el resultado de la segunda conferencia, sino los graves acontecimientos de la India, donde el Gobierno ha enloquecido de pánico merced a unos cuantos delitos políticos cometidos por jóvenes indostánicos irresponsables sedientos de libertad».

Varias otras importantes cuestiones, además de la distribución del poder entre los grupos raciales, quedan por resolverse, figurando entre ellos el problema de la salvaguardia para la defensa y la hacienda de la India.

Mientras Mr. McDonald reafirmaba el programa socialista del gobierno del pasado enero relativo a una federación de la India, la conferencia ignoraba todas las demandas de Gandhi. Esto se ha interpretado como indicación de que los nacionalistas indostánicos comenzarán sus luchas de nuevo a favor de la independencia.

Mr. MacDonald anunció que la labor de la conferencia continuaria por medio de una comisión.

«Debemos volvernos a reunir», dijo. «Tenemos que poner nuestras manos en esa tarea».

Amonestó a los indostánicos recomendándoles que se pongan de acuerdo sobre sus problemas. Pidió al Mahatma que no abandonara sus esperanzas de conciliación.

«Mi querido Mahatma—dijo-sigamos el camino de la amistad. Es el mejor camino y usted verá que es el único camino. Es ciertamente el camino que nos permitirá estar orgullosos de nuestra labor.»

Se ha sabido que Sir Samuel Hoare, secretario de la India, ha informado a Mr. Gandhi privadamente que si los nacionalistas vuelven a las andadas, el Gobierno aplastará el movimiento por medio de la fuerza militar.

Con la terminación de la conferencia Winston Churchill y otros enemigos del Gobierno para la India se disponen a atacar la política del ministerio en la Cámara de los Comunes mañana y el jueves, cuando Mr. MacDonald pida la aprobación parlamentaria para su programa.

NUEVO RECORD DE VELOCIDAD PARA AVIONES

También James Wedell batió el record de vuelo entre Aguas Calientes y Vancouver

DETROIT, diciembre 1. (AP).—Lowell R. Bayles, de Springficid, Mass. ha establecido un nuevo record mundial de velocidad para aeroplanos, logrando alcanzar la de 284.72 millas por hora en un curso de tres kilómetros.

Bayles hizo la prueba oficial en el aeropuerto del condado de Wayne, después de numerosos ensayos, en uno de los cuales alcanzó al record extraoficial de 307 millas.

De confirmarse el record de hoy habrá batido el de 278.48 millas que estableció Francia en 1924.

OTRO RECORD DE AVIACION

SAN FRANCISCO, diciembre 1. (AP).—Mientras James Wedell establecía un nuevo record en vuelo desde Agua Caliente, Baja California, a Vancouver, Columbia Británica, el capital Hawks, que cuenta con numerosos records en su haber, se vió obligado a descender cuando intentaba hacer lo mismo que Wedell, pero en dirección contraria.

Wedell salió de Agua Caliente a las 6:17:45 de la mañana, tomó gasolina en Reno y aterrizó en Vancouver seis horas y 38 minutos después, o sea una hora y 10 minutos antes que el record de James Goodwin Hall.

Wedell pudo haber hecho el vuelo en 55 minutos menos, de no haber sufrido una equivocación. Llegó al aeródromo de Vancouver en menos de seis horas, pero al ver el campo de aviación no creyó que había salvado ya la distancia de 1,200 millas y siguió volando cien millas más, regresando finalmente al aeropuerto, así que salió de su error.

Las Vísceras de Robert Ames

Robert Ames, actor de la pantalla, que fué hallado cadáver hace días en las habitaciones del hotel de New York en que residía. La autopsia del cadáver no ha logrado aclarar las causas de la muerte y las vísceras se han enviado al Laboratorio de Toxicología.

ENCICLICA EN EL CENTENARIO DEL C. DE EFESO

CIUDAD VATICANA, diciembre 1. (AP) El Papa Pío XI publicará una Encíclica antes de Navidad para conmemorar el 1500 aniversario del Concilio de Efeso, siendo la quinta del presente año.

El Concilio de Efeso excomulgó a Nestorio de Constantinopla y condenó como herejía sus enseñanzas de que Cristo tenía dos naturalezas distintas, una divina y la otra humana, las que existían separadamente, y que la Virgen María no era madre de Dios.

Espérase que en la próxima Encíclica el Pontífice hará un llamamiento a la unión de la Iglesia nestoriana a Siria, que tiene ahora sus centros en Persia y Turquía, con la Iglesia Católica. También exaltará a la Virgen María.

El Papa ha ordenado que se hagan grandes fiestas en el aniversario del Concilio de Efeso y el 27 de este mes habrá una procesión en San Pedro.

ROTA LA TREGUA DE PAZ ENTRE CHINA Y JAPON

(Continuación de la primera página)

de dicho distrito han solicitado la ayuda de sus aviones y artillería de campaña, para afrontar la situación surgida al anunciar el general Mah que está resuelto a recuperar a Tsitsihar.

—El Japón insistirá en que en el programa de paz propuesto por el Consejo de la Liga, se incluya una reserva concediéndole a las autoridades niponas el derecho a defenderse de los bandidos y elementos fuera de la ley.

—El Ministro de Estado italiano Dino Grandi, en viaje de regreso en el trasatlántico «Augustus», aprobó hoy, a bordo de dicha nave, la participación de Italia en la comisión investigadora de la Manchuria ,en el caso de que sea solicitada.

El Exito del Consejo de la Liga Depende de Tokío

PARIS, diciembre 1. (AP.)—El éxito de la Liga de las Naciones para restaurar la paz en la Manchuria depende de la decisión del Japón.

Los doce miembros neutrales del Consejo han aprobado un programa de paz que ha sido aprobado ya, en principio, por China, faltando solamente el consentimiento de Tokio para que el acuerdo tenga la unanimidad.

Consiste el plan en la creación de una comisión neutral de investigación. La única característica negativa de importancia de tal programa es que niega al Japón el derecho a adoptar medidas militares contra los bandidos que operan en la Manchuria.

Se faculta a la Comisión para que rinda informes al Consejo en cualquier tiempo, por cuyo medio podrá llamar la atención acerca de la falta de cumplimiento de sus compromisos por parte de Japón o China.

Después de aprobada la resolución por los miembros neutrales fué trasmitida inmediatamente a los gobiernos de Tokio y Nankin para su ratificación.

Los jefes de las delegaciones confían en que el Gobierno japonés aceptará el plan, en cuyo caso se comenzará a aplicar inmediatamente.

Habiéndose desechado la proposición de Tokio relativa a la persecución del bandidaje, ha quedado en forma que ha de merecer la aprobación de Nankin, ya que ese Gobierno no ha insistido en el señalamiento de un plazo para la evacuación de la Manchuria.

Aristides Briand, presidente del Consejo hará una declaración explicando la razón por la cual no se han incluído las peticiones del Japón y de China referidas, amonestando a las dos partes para cooperar a suprimir el bandidaje y recomendando que los japoneses retiren sus tropas a la mayor brevedad posible.

La Comisión investigadora, según se tiene entendido, constará de cinco miembros y varios asesores. Los japoneses habían recomendado que solamente constara de tres miembros.

El Consejo ha convenido en que los comisionados están respaldados por sus Gobiernos respectivos. Se considera cierto que formarán parte de la Comisión un norteamericano, un inglés y un francés y acaso los otros dos sean un alemán y un italiano, aunque parece existir cierta inclinación a que figure en la Comisión un país que no tenga intereses en China.

También se ha ocupado la Liga de la organización de una zona neutral.

Aunque se ha aprobado en principio la declaración que hará monsieur Briand en una sesión pública final del Consejo, como prefacio de la resolución, ciertos detalles quedan por ajustarse. La Comisión que ha estudiado las proposiciones volverá a reunirse mañana para dejar terminados los detalles. También se reunirán los doce miembros neutrales mañana con la esperanza de preparar una sesión pública del Consejo para dar por terminada la presente fase de las negociaciones.

Aun en el caso de que se obtenga la aprobación japonesa habrán de transcurrir varios días para dar por terminad la sesión.

Los Japoneses Vigilan la Situación en Tsitsihar

MUKDEN, Manchuria, diciembre 1. (AP.)—El comandante militar japonés ha concentrado hoy su atención en Tsitsihar, donde existe «una peligrosa situación.» Un comunicado oficial confirma el hecho de que se han enviado refuerzos a la Ciudad amurallada desde «algún lugar situado en el interior de la zona del ferrocarril del Sur de la Manchuria.»

Cerca de 3.000 soldados marchan en dirección a Tsitsihar desde Hailun, al mando del general Hsu Pao-Ching. El general Mah Chan-Shan se ha establecido en la región de Hailun después de haber sido derrotado en Tsitsihar hace dos semanas por los japoneses, y el general Hsu es su jefe de Estado Mayor.

En el cuartel general se anunció que desde la ocupación de Tsitsihar la guarnición japonesa se ha ido reduciendo hasta convertirse en un «destacamento relativamente pequeño.»

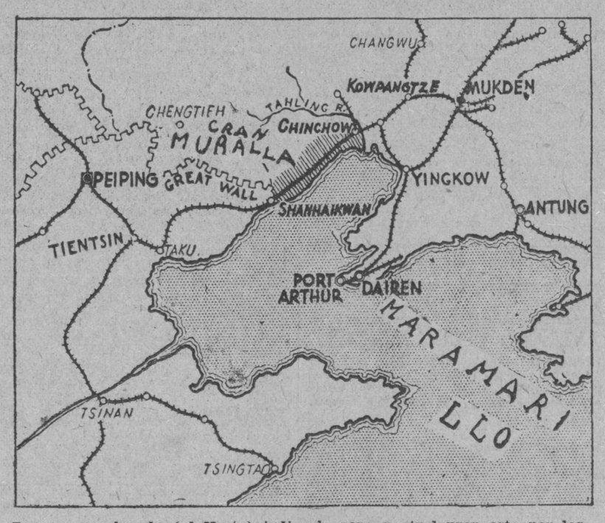

La zona sombreada (al Norte) indica la zona neutral propuesta por los japoneses. El general japonés Honjo quería concentrar sus fuerzas en Mukden. El mariscal Chang Hsueh-Liang quería concentrar sus fuerzas de 5,000 hombres en Chinchow El General y Presidente Chiang-Kay-Shek intentaba llevar sus tropas por el Ferrocarril de Pekin (Peiping) a Mukden, por Chinchow hasta Kowpangize.

Excepto una pequeña guardia consular en Hsin Min Tun, toda la región situada al Oeste del río Liao, en el sudoeste de la Manchuria, ha sido evacuada, dicen las autoridades japonesas. Este movimiento se realiza, agregan, a pesar de las noticias de que las tropas chinas de Chinchow, al sur, estaban recibiendo grandes refuerzos.

No son Irreconciliables las Aspiraciones Chino-Japonesas

HONG KONG, China, diciembre 1.—(AP.)—La determinación de China de ser independiente y las necesidades económicas del Japón no son irreconciliables, dijo hoy en el Club Rotario el ex ministro chino en Wáshinton Chao Chu-Wu.

China debe seguir enviando productos manchurianos al Japón, declaró; el Japón debe abandonar el control política de la Manchuria tan pronto sea posible.

Están Peleando al Suroeste de Hailun Chinos y Japoneses

SHANGHAI, China, diciembre 2. (miércoles). (AP).—Despachos extranjeros de Harbin dicen esta mañana que al suroeste de Hailun, Manchuria, están peleando las tropas japonesas y un destacamento de caballería del general Mah Chan-Shan, y que en ese primer encuentro los nipones han sufrido un revés.

Se sabe que los jefes militares japoneses en ese distrito han llamado en las últimas 48 horas parte de sus aviones y artillería de campaña, para afrontar la situación surgida al anunciar el general Mah que está resuelto a recuperar a Tsitsihar, ciudad de la cual lo desalojaron aquéllos hace dos semanas.

Los delegados del Gobierno de Nankin en esta ciudad dicen que el general Mah tiene el propósito de atacar a las fuerzas del Japón en Tsitsihar y su distrito. El general Mah fué hasta recientemente gobernador de la provincia de Heilung-Kiang (una de las que forman la Manchuria).

El general Mah se encuentra ahora en Hailun, al Norte de Harbin, donde ha estado reorganizando sus tropas desde el repliegue general de ellas al ocupar los japoneses Tsitsihar.

Hay noticias fidedignas de que el general Mah estaba esperando refuerzos del Noroeste de la Manchuria, antes de iniciar sú ofensiva de revancha hacia la capital (Tsitsihar) de la que fué su provincia. Otros informes dicen que el alto mando nipón se ha anticipado a sus movimientos

El Japón Insiste en su Derecho

TOKIO, diciembre 2 (miércoles). (AP).—El Japón insistirá en que en el programa de paz propuesto por el Consejo de la Liga de las Naciones, para solucionar el conflicto de Manchuria, se incluya una reserva dándole a las autoridades militares niponas el derecho de defenderse contra los bandidos y otros elementos fuera de la ley. Así se anunció hoy en círculos autorizados.

El Gobierno japonés insiste en reclamar ese derecho, en vista de que el texto del programa de paz mencionado, acordado en París, dispone el funcionamiento de una comisión investigadora de los sucesos de Manchuria, pero no da al Japón derecho a perseguir a los bandoleros, que abundan en territorio manchuriano, y cuyas depredaciones son muy peligrosas. El Gobierno de Tokío dice que ese es uno de los puntos más importantes de la cuestión.

La Participación Italiana

GUSTUS», en el mar, diciembre 1. (AP).—El ministro de Estado Dino Grandi, quien regresa a su patria en este buque, aprobó hoy la participación de Italia en la comisión investigadora de la Manchuria, en el caso de que sea solicitada.

La política de Italia en el conflicto manchuriano, entre China y Japón, fué expuesta claramente por Vittorio Scialoia, delegado italiano en el Consejo de la Liga, reunido en París. Grandi y Scialoia se han comunicado con frecuencia desde la partida del primero en dirección a Washington.

Lou Ruchers...

(Continuación de la 1a. página)

mo en el de regreso, se detendrá en Miami, Florida, para tomar gasolina.

En vista del interés inusitado que existe por presenciar la llegada del poderoso avión, se han tomado las medidas necesarias para guardar el orden debido en el aeropuerto General Machado y dar mayor facilidad en el aterrizaje.

VINENA Diciembre 1 (AP). Hoy se reunió un grupo de desempleados frente al fashionable hotel Imperial, y dando gritos de «tenemos hambre» comenzaron a apedrear las ventanas del edificio.

Cuando la Policía intervino, el grupo huyó.

Barcos que se Esperan

DICIEMBRE 2

Ulúa, de Puerto Limón; President Mc Kinley, de San Francisco; Espagne, de la Coruña.

DICIEMBRE 3

Oriente, de Veracruz; Florida, de Cayo Hueso; Santana, de San Francisco.

DICIEMBRE 4

Abangárez, de P. Barrios; Cartago, de N. Orleans; Aupatoria, de Hamburgo; Cuba, de Tampa y Cayo Hueso; California, de S. Francisco.

DICIEMBRE 5

Morro Castle, de New York; Karlsruhe, de Galveston, Florida, de Cayo Hueso.

El Japón logra aquietar su ejército

Dentro del tecnicismo protocolar, el Gabinete del Imperio de Japón no existe; ni siquiera se menciona en la Constitución japonesa de 1889, que es la vigente.

El Emperador elige su Gabinete, escogiendo sus Auxiliares entre los designados por el Jefe del Partido político más numeroso en la Dieta o Parlamento.

Recientemente se ha visto cómo el Barón de Shidehara, primer Ministro, ha tenido varios choques con los Militares.

En la Constitución del Japón se dedican pocas líneas a los Ministros de Estado. Hasta el año de 1398 no existió en Japón Partido que apoyase a los Ministros, los cuales eran elegidos sin tener en cuenta su filiación política, pues para su elección sólo se tenía en cuenta su procedencia del Consejo Privado, del de Mariscales y Almirantes y del Cuerpo de los Estadistas de edad más avanzada.

Cada miembro del Gobierno era un Secretario del Emperador, sin que tuviese que atenerse a las órdenes del Jefe del Gobierno, que era simplemente el que presidía a los Ministros reunidos en Consejo.

En los últimos trece años, los Ministro de Guerra y Marina de Japón han tenido que recordar al Primer Ministro que su opinión no les obligaba a ellos; sin embargo, en el libro Anuario de Japón, el Profesor Takenobu, escribió el año pasado, último de su vida, lo que sigue:

«Esos privilegios de los Jefes de la Marina y de la Guerra van desapareciendo, por razón de los largos años de paz.»

Y bien recientemente, en los dos últimos meses, Octubre y Noviembre, ha dicho el general Jiro Minasui, Ministro de la Guerra de Gabinete Minesito, que durante esos dos meses de actividad militar del Japón en la Manchuria, se ha demostrado que no han terminado los tiempos en que un solo Ministro puede actuar sin consultar al Gabinete y que los Ministros sólo trataban de adivinar lo que el general Honjo trataba de hacer en Manchuria, para limitar sus airadas y equivocadas órdenes.

Y así se comprende cómo el Primer Ministro del Japón, Wakatsuki estaba dispuesto a renunciar supuesto si el general Honjo no abandonaba la campaña, y marcha sobre Chinchow, y la cual fué al fin abandonada.

T. C.

Leyendo y Comentando

Por GASTON MORA

Con excepción de Francia que, sinceramente, declara por el **órgano de sus Poderes Públicos y de su prensa, que no puede reducir** sus armamentos más que en la medida que se lo permitan las necesidades de la defensa nacional, todas las otras grandes potencias dicen que hay que establecer el desarme como única garantía de la paz universal. Hasta el Japón se muestra propicio al desarme, sin perjuicio, desde luego, de hacer la guerra, cada vez que le convenga, como se la hace ahora a China, apoderándose de la Manchuria, y amenazando a la Mongolia. El Senador norteamericano, Mr. Borah, pronuncia discursos en favor del desarme. No los pronunciaría si fuese francés, y viera a Francia amenazada, al Este, por Alemania, y, al sur por Italia. Pero nadie amenaza a los Estados Unidos, **que son la única gran potencia del hemisferio occidental, y** que, como en otras ocasiones, lo hemos recordado, se hallan protegidos, al oeste, por el Pacífico, y, al Este, por el Atlántico. Un periódico socialista, de París, dice que las grandes potencias **"juegan al desarme"** para engañarse mutuamente y entretener a la opinión pública. Y agrega lo siguiente. "Ninguna nación se desarmará completamente. Lo más que haría sería "reducir" en el papel los armamentos; es decir, en los tratados. La reducción resultaría nominal, y de ningún modo efectiva. Sucede con esto de la restricción de los armamentos lo que con la restricción de la producción azucarera. No hay medio de organizar la fiscalización internacional, de "las Altas Partes Contratantes", ni sobre la restricción de los armamentos, ni sobre la restricción de la producción azucarera. ¿Quién podría fiscalizar "eficientemente", la restricción en materia de fabricación de armamentos y en materia de restricción de producción azcarera? ¿Qué Comisión de Expertos podría, por ejemplo, fiscalizar las fábricas de armas del Japón, y las fábricas de azúcar de Java?" Es verdad. Ni el Japón toleraría que se le fiscalizasen sus fábricas de armamentos y municiones, ni la isla de Java sus fábricas de azúcar. Aparentemente el imperio japonés "reduciría" sus armamentos. Pero nada más que aparentemente. Lo mismo acontecería con el azúcar de Java. Hay mil recursos para esquivar, para burlar la fiscalización extranjera. Bien puede desarmarse todo el Occidente. El Japón no se desarmará. Su fuerza, esa fuerza que se hace respetar por todo el mundo, es el pedestal de su grandeza. Bien pueden reducir los países occidentales su producción azucarera. Java hará lo que juzgue conveniente para sus intereses, inclusive hasta decir que reduce, aunque **no reduzca.**

Los sabios expertos en asuntos económicos no se entienden. Discrepan en sus juicios acerca de **las causas originarias** de la crisis mundial. Un experto, que es Profesor de la Universidad de **Copenhague,** capital de Dinamarca, ha dicho que la crisis se debe, principalmente, a la superproducción. Se produce, exclama, más de lo que se consume. Hay exceso de productos agrícolas y de productos fabriles, y para ellos, para ese sobrante o remanente, no hay salida. No hay compradores. He ahí la crisis de la agricultura; he ahí la crisis de la industria. Esto asevera el experto danés. Ahora, véaselo que dice un gran financiero canadiense, Mr. Macaulay. No citamos el nombre del otro experto, del dinamarqués, porque se nos ha olvidado. Oigamos al "anglo-canadiense'.' "No se debe la crisis a la sobreproducción. No hay exceso de producción. Decir lo contrario es un error. Lo que hay es desaparición o debilitamiento del Poder de Compra; de la capacidad adquisitiva. Todo se vendería si todos los que están dispuestos a consumir, pudiesen comprar. Pero no pueden. Toda la producción sería absorbida por los mercados mundiales si hubiera capacidad de compra. Hay consumidores, sobre todo para los artículos de primera necesidad, como el trigo y el azúcar, pero no hay con qué comprarlos". Nosotros, que **somos expertos** en estas materias, hace tiempo que, en estas columnas, dijimos lo mismo que ahora manifiesta el experto canadiense, Mr. Macaulay. Y como él exclamamos. "Lo importante, lo esencial es aumentar en todos los ciudadanos, en todos los hombres, el Poder de Compra; la capacidad adquisitiva. "Cuando se gana mucho, dice el **Sr. Pero Grullo,** se gasta mucho, y cuando se gana poco, se gasta poco".

M.E.C.D. 2016