1A SECCION 1

El DIARIO DE LA MARINA es el periódico más antiguo de Cuba. Fué fundado en el año mil ochocientos treinta y dos.

Servicios especiales de España

DIARIO DE LA MARINA

MIEMBRO de The Associated Press. Esta queda autorizada para usar nuestros servicios y noticias de información.

Hilo directo con New York

1A SECCION 1

AÑO XCIX.—NUMERO 296. ACOGIDO A LA FRANQUICIA POSTAL LA HABANA, LUNES, 16 DE NOVIEMBRE DE 1931.—SANTOS CRISTOBAL Y FIDENCIO. TIEMPO PARA HOY: BUENO EJEMPLAR: 5 CENTAVOS

Créese Que Una Niña de Ocho Años Fué Asesinada Para Hacer Con Ella Práctica de Brujería

Hace tres días desapareció de su casa en Santa Cruz del Sur y sus familiares creen que fué secuestrada y asesinada por brujos. El Ejército, la Policía y los vecinos buscan al autor

SANTA CRUZ DEL SUR, noviembre 15.—DIARIO, Habana.—(Por teléfono de larga distancia).—Un nuevo y horroroso crimen créese ha tenido por escenario la comarca, siendo la víctima, en esta ocasión, una menor de edad que desde hace tres días falta de su domicilio.

La niña de ocho años, Cándida Agramonte, de la raza blanca, y avecindada en la Colonia «Los 2», ubicada en el Central «Francisco», que dista unas nueve leguas de esta población, ha desaparecido misteriosamente, siendo inútiles hasta ahora, las pesquisas efectuadas para localizarla, tanto por los vecinos como por las autoridades a quienes se ha denunciado el hecho.

Creen los familiares de la niña, que ésta ha sido secuestrada por algunos brujos, así como que ha sido destinada para llevar a cabo prácticas de curanderismo.

La menor de referencia, es huérfana de madre, encontrándose, hasta los momentos en que notó su desaparición, al amparo de su padre, Norberto Agramonte, que trabaja en el Central «Francisco».

Fuerzas del Ejército y la Policía, secundadas por numerosos vecinos, realizan activas investigaciones para dar con el paradero de la niña secuestrada y tratar de evitar el espantoso crimen de que, de no haberse efectuado ya, había de ser víctima.

Corresponsal.

Quedó Encerrado en el Archivo del Banco del C. Gallego

Golpes misteriosos que partían del interior de aquél atrajeron la atención de varias personas

En la noche de ayer unos fuertes golpes que se dejaron escuchar en el interior del archivo de la Caja de Ahorros, atrajeron la atención de varias personas que se hallaban en el edificio las que solicitaron el auxilio del vigilante 831, L. González, perteneciente a la Sección de Tránsito, a fin de que procediera a indagar el motivo de los misteriosos golpes, pues nadie podía imaginarse que en aquel lugar se hallara persona alguna.

El vigilante González, con varios empleados del Centro, se dirigieron al Archivo y después de que se procedió a abrir la puerta, pudieron advertir que el que tocaba en la puerta, por la parte interior, lo era el señor José Túñez, Rodríguez, tenedor de Libros del Banco Gallego y vecino de Consulado 9.

Casi desfallecido el señor Túñez fué llevado a la tercera Estación de Policía donde explicó porqué se encontraba completamente cerrado en el Archivo, haciendo desaparecer el misterio que rodeaba su permanencia allí.

Expuso el señor Túñez que por la tarde penetró en el archivo con unos documentos para revisar, quedándose dormido, tanto por los vecinos como por las autoridades a quienes se ha denunciado el hecho.

(Continúa en la página OCHO)

El "Affaire" del Petróleo y los Productos Derivados del Mismo

HEMOS tenido oportunidad de conocer algunos detalles acerca del luminoso informe del ilustre perito norteamericano mister Manning, y esto nos permite apreciar mejor la importancia de la proposición de ley aprobada por el Senado y próxima a ser discutida por la Cámara de Representantes, que tiende a ordenar sobre bases científicas el régimen fiscal del petróleo y sus derivados, así como del carbón mineral y coke, conforme a las ideas sugeridas en el aludido trabajo técnico.

Lo que respecto al mismo ha dicho el doctor Carlos Miguel de Cespedes, ex secretario de Obras Públicas y actual rector del Departamento de Instrucción, en el escrito que tuvo con fecha tres de este mes al Presidente de la República y que insertamos en nuestra edición del sábado de la pasada semana, sin duda constituye una síntesis ilustrativa del estudio del doctor Manning y fija con acierto la política que debe seguir el Gobierno en beneficio del interés público y, al mismo tiempo, del Estado. En verdad ha sabido captar lo fundamental del informe, y los juicios q ue le inspiró, entre tener base sólida, están respaldados virtualmente por una autoridad irrecusable.

Son evidentes las ventajas que hay para el consumidor nacional en la proposición de ley aprobada por el Senado, aunque parezca paradójico por el hecho de que eleva, en cuanto a la gasolina, el impuesto de consumo y lo crea para el petróleo crudo (salvo el que se importe para refinar) y sus demás derivados. Descansan esas ventajas en dos razones intimamente ligadas entre sí: la primera está en que se ha atendido a buscar compensación reduciendo los derechos de Aduana y la segunda en que, al facilitarse por virtud de esa rebaja las importaciones, se mata todo monopolio, surge la competencia y ello, lógicamente, habrá de influir en el abaratamiento de esos productos.

Por lo que toca al interés del Estado, no hace falta ni señalar siquiera el beneficio que promete el régimen fiscal recomendado en el informe del doctor Manning que sirvió de norma para redactar la proposición de ley. La tarifa con que se grava la importación del petróleo y sus derivados, no obstante ser bien moderada, proporcionará un ingreso fiscal considerable. Se calcula entre tres o cuatro millones de pesos anuales lo que aumentará la recaudación, cantidad nunca despreciable, pero menos en momentos como los actuales, en que el empobrecimiento de las rentas públicas obliga al Gobierno a abrumar al pueblo con tributos cada vez más onerosos. Acaso se diga que la bonificación arancelaria quedará anulada con el impuesto de consumo, y que como «del cuero tienen que salir las correas», ese mismo pueblo a fin de cuentas soportará la carga. El argumento sería falaz. Lo demuestra lo ocurrido con la gasolina.

La entidad que prácticamente usufructuaba el comercio de ese combustible en Cuba hasta que modificó su bonancible situación de privilegio la Ley de Obras Públicas, y que pudo contrarrestarla en cuanto a los otros productos del petróleo porque no se adoptó entonces la importancia que podía hacer lo mismo respecto a ellos, será la única afectada por la medida que certeramente se trata de implantar. No podrá, en lo sucesivo, realizar las grandes utilidades que aun realiza, porque en parte pagan al pueblo y al Estado, como dijimos entonces. Al pueblo, por medio de la baja en los precios, y al Estado, porque con los altos derechos las importaciones se hacen prohibitivas, dando lugar al monopolio, que de hecho ejerce aquella entidad, mientras que con la reducción está visto que se estimulan, aumentando más por el infinitamente mayor volumen que alcanzan. La experiencia lo ha demostrado.

Se alega como razón en pro del mantenimiento del «statu quo» en el régimen del petróleo y sus deri-

(Continúa en página DIEZ)

Se Someterá a la Liga un Plan Japonés Para Evacuar la Manchuria

JUAN ESTEBAN MONTERO VUELVE INTERINAMENTE A LA PRESIDENCIA CHILENA

Ayer mismo, que tomó posesión de la presidencia, anunció sus propósitos de llevar a la práctica su nuevo programa de gobierno sin esperar a jurar como Presidente en propiedad

SANTIAGO DE CHILE, noviembre 15.—(AP).—Juan E. Montero, que ha vuelto a tomar posesión de la presidencia interina de la República en el día de hoy, ha anunciado que se propone poner en efecto su programa sin esperar a prestar el juramento como presidente constitucional el 5 de diciembre. Elegido el 4 de Octubre último, recibió una licencia del presidente interino Manuel Trucco, que le sustituyó, para poder defender su candidatura en las elecciones. Montero llegó a ser vicepresidente y a la caída del Presidente Carlos Ibáñez en el mes de julio pasó a desempeñar interinamente la primera magistratura.

Juan E. Montero

Un nuevo gabinete ha tomado posesión, formando parte del mismo los siguientes políticos:

Primer ministro y ministro del Interior: Marcial Mora.

Ministro de Hacienda: Luis Izquierdo.

Ministro de Estado: Carlos Balmaceda.

Ministro de la Guerra: General Carlos Vergara.

Ministro de Marina: Almirante Enrique Spoerer.

Ministro de Educación: Santiago Labarca.

Ministro de Justicia: Luis Gutierrez.

Ministro de Agricultura: Joaquín Prieto.

INFORMACION TELEGRAFICA DEL INTERIOR DE LA ISLA

(En la página doce)

Se Demostrará Que el Tte. Valera Mató en Defensa Propia

El defensor presentará a los testigos favorables y acusará a los que declararon falsamente

Palpitante aun la ruidosa causa instruída por la muerte del Jefe de la Policía de Guanabacoa, señor Mario Vázquez, a manos del Teniente del mismo Cuerpo, señor Porfirio Valera el 26 de octubre último, se hizo cargo de la defensa del procesado el Dr. Carlos M. Palma, abogado de la Asociación de Reporters y de la de la Prensa y de la acusación particular, en representación de los familiares de la víctima el doctor José E. Zarranz, abogado y notario de la villa de Guanabacoa; uno para sostener que en el caso de autos debe apreciarse la eximente completa de legítima defensa, y por ende, su absolución, y otro para apurar contra el encartado las mayores pruebas de culpabilidad.

Teniente Porfirio Valera a cuyo favor se alegará la legítima defensa.

Ha entrado este proceso en una nueva e interesante fase, dada la actuación del doctor Palma, quien ha propuesto ante el Juzgado de Instrucción de Guanabacoa pruebas para justificar q. los primeros testigos que depusieron en el sumario han faltado a la verdad. El doctor Palma ha estado inspeccionando el lugar de la tragedia y por la forma y manera en que han declarado los testigos iniciales, asegura que es de presumir han obedecido a presiones extrañas que pugnan con la verdad y la justicia. Sostiene el doctor Palma que el

Capitán Mario Vázquez, muerto a manos del Tte. P. Valera, en Guanabacoa.

(Continúa en la Página OCHO)

CRECIENTE MOVIMIENTO DE TROPAS EN MANCHURIA, VIGILADO DESDE MOSCU

Se ha confirmado oficialmente que Hsuang Tung ha salido de Tiensin, con rumbo desconocido. Las autoridades niponas utilizarán su posición en Manchuria para hacer renunciar a Hsueh Liang.

PARIS, Nov. 15, (AP). — Los esfuerzos de las potencias del mundo para solucionar la lucha entre China y Japón se concentran alrededor de Charles G. Dawes, Embajador de los Estados Unidos en Londres.

Kenkichi Yoshizawa, delegado japonés ante la Liga

El Embajador americano se encuentra celebrando conferencias con los diplomáticos internacionales, con la esperanza de que los dos países beligerantes lleguen a un acuerdo que solucione sus diferencias y elimine la amenaza q. existe contra la paz del mundo.

Mucho se habla de un «plan americano» y de «otro plan Dawes» en París, pero las personas bien informadas tienen entendido que no es probable que el Gobierno americano tome bajo sus auspicios ninguna proposición para el Consejo de la Liga.

Sin embargo, Tsuneo Matsudaira, Embajador japonés en Londres, inmediatamente después de llegar a París esta noche celebró una conferencia con el embajador americano, quien tuvo también una entrevista con el Dr. Alfred Sze, representante chino, y con Rene Masigli, experto francés en relaciones internacionales.

No se ha anunciado el resultado de estas entrevistas, pero créese que los representantes japoneses tienen un plan que les permitirá retirarse de la Manchuria.

Los nipones han confiado la dirección de las negociaciones al Embajador Matsudaira, y se tiene entendido que ha pedido autoriza-

Charles G. Dawes embajador de los E. U. en Londres.

(Continúa en la página DOCE)

UN SERENO FUE GOLPEADO Y DESARMADO POR VARIOS INDIVIDUOS DESCONOCIDOS

En el Primer Centro de Socorro fué asistido José Martínez Carrodeguas, vigilante nocturno número 26, de Salud 8, quien presentaba herida contusa en la cabeza, de carácter menos grave, que le causaron varios sujetos con un palo, siendo también desarmado. Tomás Figueras, de Zequeira 89, fué detenido como uno de los autores y remitido al Vivac.

3,871,561 ES EL NUMERO DE HABITANTES

Tal es el cálculo hasta hoy, según el Censo. Se han expedido cédulas a 699.181 ciudadanos

Se trabajó poco, ayer domingo, en las oficinas de la Dirección del Censo. Los altos jefes, con el Director General Ingeniero Octavio Masses, acudieron cerca de las nueve de la mañana y permanecieron laborando hasta minutos después de las doce, en que finalizaron sus ocupaciones del día. El Director máximo de ese centro, después de firmar bouchers a granel y despachar otros asuntos, se dedicó a hacer el cómputo de las enumeraciones chequeadas y comprobadas legalmente. En este trabajo le secundaron admirablemente la Jefe de Despacho, señorita Concepción Carbonell, el secretario de la Dirección ingeniero Vicente Sallés y el Jefe del departamento a cuyo cargo, dentro de breve, estará la confección de los libros Registros Electorales Permanentes, básica cimentación, pudiéramos decir, para nuestro status político futuro.

3.871,561 HABITANTES DEBIDAMENTE EMPADRONADOS

Cuando dió término a este delicado trabajo el Ingeniero Masses Valera, hizo entrega a los repórters

(Continúa en la página OCHO)

El Dr. Romero Subsecretario de I. Pública

Fué aceptada la renuncia al Dr. Lamadrid. El Dr. Romero fué ponente en el caso de Harrah

Confirmada la noticia relativa a la aceptación que el Ejecutivo ha hecho de la renuncia presentada por el doctor Lucas Lamadrid, que ocupaba el cargo de subsecretario de Instrucción Pública, un repórter del DIARIO se dedicó a conocer el nombre de la persona que sustituiría al ex subsecretario, persona que habría de ser de intachables méritos personales y culturales, dada la importancia del cargo a cubrir, y obtuvo éxito en sus indagaciones. Pudo saber que por una disposición del Presidente de la República, ocupará la Subsecretaría de Instrucción Pública y Bellas Artes el doctor Juan de Dios Romero, que ac-

(Continúa en la pág. OCHO)

EL FALLECIMIENTO DE UNA DAMA DE 131 AÑOS

En el Asilo Santovenia, Calzada del Cerro 472, falleció anoche Martina Gómez, a la avanzada edad de 131 años.

Martina, de nacionalidad africana, razonaba horas antes de morir, como una persona que sólo tuviera 30 ó 40 años de edad. Recordaba hechos ocurridos en su vida, ha más de cien años. Era amable con todos sus compañeros.

Manila y Washington

por Antonio Escobar

Al parecer, este invierno resolverá el Congreso de los Estados Unidos el problema filipino, planteado desde hace años; y debemos desear y podemos esperar que la solución sea satisfactoria.

Los filipinos han estado divididos en dos bandos acerca de este asunto. El uno, anteponiendo lo político a lo económico, quería la independencia lo más pronto posible; y, tardase mucho o poco, que se fijase la fecha de su advenimiento.

El otro bando sostenía que la independencia sería un fracaso si no la precedía un período de preparación edonomira, para ir desarrollando los actuales ramos de producción y creando otros; con lo cual se dispondría de amplios recursos para costear los gastos públicos. Hoy algunos de éstos, como los militares y navales, que son importantes ,corren a cargo del gobierno de los Estados Unidos.

Establecida la independencia se acabarían las actuales relaciones aduaneras entre esta república y aquel Archipiélago. Las mercancías filipinas ya no entrarían aquí libres de derecho ni tampoco las americanas en Filipinas. Este cambio de régimen, hecho de golpe, originaría una crisis grave en los negocios del azúcar y del tabaco; con gran complacencia de los azucareros de los Estados Unidos, que apoyan el establecimiento de la independencia.

Con ella, se eliminarían un competidor los remolacheros americanos. Filipinas produjo 853 mil toneladas de azúcar el año 29-30 y exportó por valor de 47 millones de dollars.

A esos remolacheros les importa un bledo que Filipinas se convierta en República Soberana e Independiente, en plazo más o menos largo, con tal que su azúcar no entre aquí libre de derechos; y tanto les da que esa independencia venga toda de una vez o que se establezca por grados.

Los que así piensan son los hombres llamados «prácticos», porque van, ante todo, a su negocio. Hay otros americanos, que, por idealismo, por profesar doctrinas liberales o porque el honor obliga a cumplir la promesa de independencia dada al Archipiélago por el Congreso de los Estados Unidos, entienden que se debe hacer la separación, de acuerdo con los partidos políticos de Filipinas y resguardando así los intereses americanos como los insulares.

Es digno de atención que **The Philippine Herald**, diario de Manila, órgano de uno de los más distinguidos e influyentes políticos de aquellas islas, haya comentado de una manera favorable cierta manifestación de un funcionario americano, Mr. Anderson, quién, después de un viaje por el extranjero ha dicho que «la independencia, hecha ahora, significaría la destrucción de los negocios en las Islas Filipinas».

The Herald ha dicho que éstas palabras deben ser tomadas en consideración; y como el inspirador de ese periódico es el Sr. Manuel Quezón, una de las primeras figuras políticas del país y que ha pasado una temporada en Washington, trabajando por la independencia, podemos ponerlo entre los partidarios de una solución prudente del problema.

En Manila ha circulado el rumor de que el Sr. Quezón está por una transacción, que consistiría en un período de ensayo de una autonomía avanzada, al cual seguiría la independencia en plazo más o menos largo; plan que, según cablegramas de Manila, tiene allí muchos partidarios.

Que el Presidente Hoover piensa recomendar algo al Congreso este invierno parece indicarlo el viaje de su Secretario de la Guerra, Mr. Hurley, a Filipinas, en busca de información. Se ha dicho que Mr. Hoover no está por la independencia, pero tendrá que estarlo, puesto que la ha prometido el Congreso de los Estados Unidos.

Por lo que podrá no estar el Presi-

(Continúa en la página OCHO)

EL CONTRABANDO DE DINERO ES LA INDUSTRIA MAS LUCRATIVA Y PROLIFICA HOY EN EUROPA

Los capitalistas que tienen que viajar pagan enormes primas por sacar del país más dinero del que marcan las leyes. Los «Shiebers» le dan un vale con el que obtienen luego el dinero

(Por JEAN RISTICCZ)

VIENA, noviembre 14. Una nueva industria ha traido a Europa la depresión económica. Se llama la industria del contrabando de dinero y se practica en Austria en Italia, en Francia, en Inglaterra, en Alemania y en España.

Banqueros clandestinos llevan a cabo estas operaciones y mediante sucursales en todas las capitales europeas, logran realizar lucros enormes.

Casi todos los países de Europa han decretado leyes prohibiendo la salida del capital del país. En algunos países balcánicos no es posible sacar del país más de cien libras esterlinas. El viajero tiene que componérselas como pueda con esa exigua suma.

Y como el capitalista que necesita salir de su país tiene que llevar dinero de una forma u otra, es natural que se haya establecido el sistema clandestino de proporcionar al viajero las sumas necesarias

(Continúa en página DIEZ)

UNA GRAN NOTICIA

EN ESTE MISMO SITIO, DAREMOS DENTRO DE BREVES DIAS UNA NOTICIA DE GRAN SENSACION

ESTE USTED ATENTO, Y NO LE PESARA

LA CAMPANA PARA ACABAR EL CONTRABANDO DE EMIGRANTES EN LOS E. UNIDOS CULMINARA EN LA PROXIMA EXPULSION DE 250 EXTRANJEROS

La mayor parte se dedican a contrabando de bebidas y a otras clases de delitos

CHICAGO noviembre 15.—(AP)—Los agentes del gobierno han destruido una bien organizada combinación para el contrabando de inmigrantes, según se ha sabido hoy Cerca de 250 extranjeros, en su mayor parte dedicados a la elaboración de bebidas alcohólicas, están detenidos para ser expulsados juntamente con sus jefes Tony Volpe, James Belcastro y Mawrence Magnano.

Los agentes han encontrado nu-

(Continúa en la Página OCHO)

En el presente grabado: (1)—EL DECIMO QUINTO Regimiento de infantería, del ejército de los Estados Unidos, de guarnición en China, está listo en Tien-Tsin para prestar protección a los extranjeros. En la foto, aparece el regimiento en una parada. (2)—SECCION DE SOLDADOS DEL 15. Regimiento de Infantería que han sido montados, para prestar servicios especiales en Tien-Tsin y sus cercanías.

Asamblea Contra la Restricción, en el Central Vertientes

Se dirigen a los Poderes del Estado recabando su apoyo para no limitar más nuestra zafra

VERTIENTES, noviembre 15.—En la Asociación de Colonos de esta localidad se ha celebrado esta tarde una gran asamblea, a la que asistieron numerosos comerciantes, industriales, representaciones de sociedades y público en general. En total, concurrieron más de seiscientas personas.

Presidió el acto el señor Martín Rubio, presidente de los colonos del central «Vertientes», dando a conocer a los concurrentes el motivo de la Asamblea.

Poco después se acordó por unanimidad dirigirse al Poder Ejecutivo, al Senado, a la Cámara y al Instituto Azucarero, solicitando que no sea restringida la próxima zafra de 1932, por entender que con ello se evitará la angustiosa situación por que atraviesa el pueblo cubano.

Corresponsal.

El Representante Dr. Félix del Prado Estima Que no Debe Ser Aprobado el Nuevo Impuesto Sobre el Café de Cuba

Demuestra que los cosecheros pierden dinero actualmente, que pueden soportar tal pérdida porque no pagan obreros, sino que realizan el trabajo ellos y algunos familiares

En sus oficinas del Capitolio el repórter entrevistó al representante oriental Félix del Prado.

Giró la entrevista en torno al impuesto sobre el café.

El señor Félix del Prado nos dijo:

—Soy opuesto a la creación de un tributo a uno de nuestros más importantes productos nacionales. Lo combatiré en la Cámara, pero si soy derrotado procuraré al menos una ventaja—que como medida equitativa y justa deben adoptar los defensores del impuesto al café—y es la de que en la ley se establezca que las dos primeras ventas de café no sean afectadas por el nuevo im-

(Continúa en la página OCHO)

EL 43 ANIVERSARIO DEL BRASIL CONMEMORADO BRILLANTEMENTE EN LA LEGACION EN LA HABANA

El Ministro de aquel país, don Federico Castello-Branco Clark, obsequió a las autoridades, al cuerpo diplomático acreditado y a distinguidas personalidades de nuestra mejor sociedad

Recoge la foto un grupo de la distinguida concurrencia que acudió ayer a la Casa del Brasil, en la calle 17 del Vedado, a testimoniar su simpatía al doctor Frederico de Castello-Branco Clarck, Ministro de la hermana nación americana.

Un acto en extremo brillante y elocuente, porque ha patentizado las generales simpatías de que goza el Ministro Plenipotenciario de los Estados Unidos del Brasil en Cuba, se celebró en la mañana de ayer en los salones de la Legación de ese país amigo.

El Excmo. señor Don Federico

(Continúa en la página OCHO)

SE PROPONE NO EXIGIR FIANZA PARA ACTUAR DE PROCURADOR PUBLICO

El representante a la Cámara doctor Manuel Castellanos Mena ha presentado al Cuerpo legislador a que pertenece una proposición de ley cuya parte dispositiva dice así:

Artículo I.—Para el ejercicio de la profesión de procurador público en el territorio de la República de Cuba, no se exigirá la previa prestación de fianza de ninguna clase.

Artículo II.—Se deroga expresamente el párrafo 5 del artículo 341, el 342, el 343 y el 344 de la Ley Orgánica del Poder Judicial, así como las demás leyes que se opongan al cumplimiento de la presente.

Artículo III.—Esta ley comenzará a regir desde su publicación en la «Gaceta Oficial» de la República.

Habana, 15 de noviembre de 1931.

Manuel Castellanos.

HOY COMENZARAN A COBRAR LOS JUBILADOS Y PENSIONADOS DEL PODER JUDICIAL

Nos comunica el doctor Francisco Llaca Argudín, Presidente de la Comisión de Jubilaciones y Pensiones del Poder Judicial, que hoy comenzará el pago a los interesados correspondientes al pasado mes de octubre.

Pueden, pues, pasar por la Secretaría de Gobierno, a partir de hoy, de una a cinco de la tarde, a recoger sus cheques.

Las pensiones y jubilaciones se pagarán, como ya hemos publicado, con el cincuenta por ciento de descuento.

UNA JOVEN ES AGREDIDA CON UN MACHETE POR SU CUÑADO, QUE LA REQUERIA DE AMORES

El agresor fué capturado por la Guardia Rural, en las lomas de San Martín, en Camagüey

CAMAGUEY, noviembre 15.—DIARIO, Habana.—(Por telégrafo).—Un sangriento suceso que ha sido comentadísimo en toda la comarca por las circunstancias en que se desarrollaron los hechos y por ser muy conocidos los protagonistas del mismo se ha registrado en las cercanías de Guáimaro.

En la finca conocida por «La Fortaleza», sita, como informamos, en los alrededores de aquella localidad, reside la joven Laudelina Puga, la que desde hace algún tiempo venía siendo insistentemente requerida de amores por su cuñado, nombrado Pedro Castillo Lara.

Como dicha joven no accediera a las pretensiones de Castillo, este la amenazó de muerte. Así las cosas, hoy se decidió llevar a efecto la agresión, atacando a su cuñada con un machete furiosamente. Una vez cometido el hecho, se dió a la fuga precipitadamente.

Laudelina fué recogida por varios vecinos, que, sin pérdida de tiempo, la condujeron ante un facultativo para que procediera a la correspondiente asistencia. La víctima de es-

(Continúa en la Página OCHO)

EL DCTOR. DE LA ESC. DE AVIACION MEJICANA FUE LESIONADO POR UN TORO

CIUDAD MEXICO, noviembre 15. (AP.)—El coronel Carlos Castillo Bretón, director de la escuela de aviación mexicana, sufrió hoy heridas graves en una novillada que se celebró en el Stadium Nacional. Un toro le arrancó, de una cornada, la oreja derecha.

Castillo era el matador en una cuadrilla de aficionados que actuaba en la corrida que se organizó como número final de la Semana de Productos Nacionales. Veinte mil personas llenaban el Stadium. Castillo vió que el torete iba a pisotear a un muchacho, caído accidentalmente y se lanzó al encuentro del animal, que le atravesó el pabellón de la oreja con uno de sus cuernos.

OTRA EMISION DE BONOS DEL TESORO DE ESTADOS UNIDOS SE PONE EN VENTA

WASHINGTON, noviembre 15. (A. P.)— El secretario de Hacienda Mellon anunció hoy que el Tesoro de los Estados Unidos venderá sesenta millones de pesos en Bonos del Tesoro, con vencimiento de noventa y tres días, el 20 de noviembre. Con esos fondos se retirará los bonos que vencen el 23 de noviembre.

CUERPO DE UN ASESINADO EN LA VIA FERREA

El tren lo trituró, pero se vió que tenía una herida de machete causada antes de ser mutilado

SANTA CLARA, noviembre 15.—DIARIO, Habana.

En los momentos de transitar por el ramal de Trinidad el tren de viajeros número 19, al llegar al kilómetro 24, entre las Estaciones de Fomento y Alfonso, fué mutilado por las ruedas de la locomotora y el coche de equipajes, el cuerpo de un hombre que estaba en la vía.

Detenido rápidamente el tren, el personal de éste y la pareja del

(Continúa en página DIEZ)

M.E.C.D. 2016

DIARIO DE LA MARINA

FUNDADO EN 1832

Dirigido hasta 1919 por D. Nicolás Rivero y Muñiz.

OFICINAS: HABANA, PRADO 103.—NEW YORK: 516 FIFTH AVE.

Editado por la Cía. DIARIO DE LA MARINA (S. A.) cuyo programa consiste «en la defensa de los intereses generales y permanentes de la Nación cubana, de los especiales de la Colonia española establecida en la misma y de la unión y armonía entre los diversos elementos que conviven en el país». —Art. 1o. de los Estatutos.

TELEFONOS DEL DIARIO

Dirección	A-4151
Administración	M-7911
Auditoría	
Compras	
Secretaría, Administración	M-2522
Anuncios	A-2425
Clasificados y Talleres	A-3332
Quejas y Suscripciones	A-3785
Distribución y Máquinas	A-3785
Redacción	M-7913
Jefe Información	A-3205
Sports	M-7912

PRECIOS DE SUSCRIPCION AL «DIARIO DE LA MARINA»

Habana y Provincias	
Mes	$ 1.60
Trimestre	$ 4.20
Semestre	$ 8.00
Año	$ 15.00
Extranjero	
Trimestre	$ 5.00
Semestre	$ 9.50
Año	$ 18.00
Edición Dominical (Para el extranjero solamente)	
Semestre	$ 3.00
Año	$ 5.00

VIDA MUNDIAL

HOY DIA 16 DE NOVIEMBRE, SE REUNE EN PARIS EL CONSEJO DE LA LIGA DE NACIONES PARA TRATAR DE LA SITUACION INTERNACIONAL DE LA MANCHURIA

(Por TIBURCIO CASTAÑEDA)

EN la última sesión del Consejo de la Liga, a la que asistió el Delegado de los Estados Unidos de Norte América, y que tuvo lugar en Octubre último, se fijó al Gobierno del Japón este día 16 de Noviembre para retirar sus tropas de Manchuria.

Hasta ahora el Gobierno del Japón no ha hecho más que contestar a Monsieur Briand, como Presidente que es del Consejo de la Liga, el día 8 del corriente, tratando de justificar la incursión de tropas del Japón para proteger el puente de Nonni, diciendo que los puentes de ese Ferrocarril, llamado de Taonan Anganchi, fueron construídos por los japoneses a petición de los chinos en 1927, sin que éstos hayan pagado todavía su importe, ni prometido hacerlo.

Y como quiera que era muy necesario ese puente para el comercio del Japón con Manchuria, los japoneses dicen que tuvieron que repararlo con gran prisa, ese puente sobre el río, por ser necesario para su comercio.

Mientras se hacía ese trabajo se dispararon tiros por los chinos sobre los obreros japoneses y el Japón pidió al General chino Ma-Chen-Chan que hiciese, con sus soldados, la reparación, sin que éste accediese.

Entonces, dicen los japoneses, ante la necesidad imperiosa del comercio, enviaron un grupo de obreros japoneses con una escolta militar, no sin notificar antes, dicen los japoneses, a los Generales chinos del Distrito, pidiéndoles, al mismo tiempo que retirasen las tropas chinas a diez kilómetros de distancia de la zona del trabajo de reparación.

El Barón Kijuro Shidehara, Ministro de Estado del Japón, al contestar la Nota de Monsieur Briand como Presidente del Consejo de la Liga de Naciones, dice que los japoneses sólo querían proteger con el grupo de sus tropas a los obreros japoneses que hacían la reparación del Ferrocarril; pero al ver los japoneses la actitud hostil de los chinos, tuvieron que defenderse. Añade ese Ministro de Estado del Japón, en su contestación a la Nota de Monsieur Briand, como Presidente del Consejo de la Liga, que los japoneses han hecho todo lo posible para evitar un choque con las tropas de Manchuria, y asegura que, a menos que los chinos hostilicen de nuevo a los japoneses, no habrá nueva lucha.

Añade ese Ministro de Estado del Japón, que la Liga de Naciones no debería prestar atención a todo lo que dice el Delegado chino, Alfredo Sze, hasta el punto que lo que éste dice sirve de base a Monsieur Briand para redactar alegatos contra el Japón.

Se dijo en Tokío el 8 del corriente, que si la Liga de Naciones insiste en acoger todo lo que se le dice de Japón, éste se verá obligado a retirarse de la Liga.

Los periódicos de los Estados Unidos y especialmente el «New York Times», llaman la atención sobre la facilidad con que se acogen las noticias que llegan de Manchuria, y entre ellos el «New York Times», en un artículo, editorial, del 10 del corriente, titulado «Esfuerzos unidos a favor de la Paz», dice que muchas de las noticias procedentes de Manchuria, son sospechosas; y añade, «pero es una cosa cierta, que ni Japón ni China desean la guerra»; y siendo esto así, asegura «que podría llegarse a acuerdos amistosos; y por eso, sin duda, el Gobierno de Washington está dispuesto a continuar su labor diplomática con ambas Naciones, China y Japón».

Y no hay duda, sigue diciendo el «New York Times», que la diferencia entre el Gobierno de Washington y el Consejo de la Liga de Naciones estriba en que ésta llama la atención no sólo sobre el cumplimiento del Tratado Briand-Kellogg, renunciando a toda guerra, sino que anuncia que habrá que recurrir quizás a formas de coerción y quizás a la ruptura de relaciones diplomáticas; pero es evidente que antes de llegar a estos extremos había que averiguar cual ha sido la Nación agresora; y a no ser que la Liga de Naciones tenga muchos más informes que las Naciones por sí, no se podría decir cual es, de las dos Naciones, la diabólica o la angélica».

Los Estados Unidos no tienen para qué entrar en esa decisión clasificadora, añade ese diario, sino ha de inspirarse en su amistad por ambas Naciones, China y Japón, no sólo para que no haya guerra entre ambas Naciones, sino para buscar un término de avenencia entre ellas. Lo cual, añade, no quiere decir que la cuestión sobre la Manchuria no sea grave y amenazadora, pero los esfuerzos de los Estados Unidos, por una parte y los del Consejo de la Liga por otra, podrán evitar una guerra que todos deplorarían y que ciertamente nadie desea.

En relación con esta actitud de transigencia, véase lo que dice Japón, con fecha 9 del actual mes, a la Nota que le enviara Míster Stimson, Secretario de Estado de los Estados Unidos.

Japón cree que el no haber podido llegar la Liga de Naciones y el Japón a un arreglo en Ginebra, ha hecho necesario que Monsieur Briand, en París, como Ministro de Estado de Francia, haya recibido en París al Embajador del Japón en Francia, y este haya insistido en que en Tokío no se piensa en quitar territorio a China en la Manchuria, ni en parte alguna, sino que trata de obtener un claro aspecto de la situación ferrocarrilera de China en la Manchuria.

Ya se dice que como consecuencia de esas conversaciones diplomáticas de París, de 9 del corriente, que Japón no trata de arrebatar territorios a China, pero si quiere que lo pactado en los Tratados, prime todo aspecto de las relaciones entre ambos países, y en ese sentido Japón llama «base de sus aspiraciones, a lo pactado entre China y Japón», y cree éste que la Liga de Naciones es parcial a favor de China y de ello se ha quejado Japón a las propias autoridades de la Liga de Naciones en Ginebra. Y de ahí, a decir los japoneses, que los Agentes de la Liga de Naciones en Shangai se habían gastado en pocos días 30 mil pesos en cablegramas dirigidos a los miembros de la Liga, que no eran totalmente exactos, sino favorables a China y adversos a Japón, no había más que un paso.

Los japoneses dicen que al juzgarlos a ellos y a los chinos no hay que atenerse a lo sucedido en Manchuria desde el 18 de Septiembre, día en que los japoneses la invadieron en ferrocarril, sino hay que conocer las violaciones por parte de los chinos de los Tratados anteriores, celebrados entre China y Japón sobre el Ferrocarril de Manchuria.

SERVICIO TELEFONICO INTERNACIONAL PARA EL ARCHIPIELAGO ASIATICO

El servicio telefónico trasatlántico se ha extendido notablemente en estos últimos tiempos y ha quedado inaugurado su funcionamiento hasta las Islas Sumatra, del Archipiélago Asiático, incluyendo las ciudades de Atchin, Deli y Medan.

Estas notables mejoras de las comunicaciones internacionales ponen a todos los suscriptores del teléfono en Cuba en contacto con los más apartados países del orbe.

POROS CERRADOS impedidos si la piel está bien limpiada con un jabon no-irritante. Millare usan solamente el

Resinol

Respaldando a cada hombre

RESPALDANDO a cada hombre, a cada familia y a cada hogar, está el Banco, el custodio fiel de las fortunas, el consejero y amigo de aquellos que saben prever el porvenir y separan algo de los recursos de hoy para conjurar las posibles emergencias de mañana.

The Royal Bank of Canada

SP 230

Un vecino de San Juan encuentra un medio fácil para abrir el apetito sufria de dolores de espalda eructos e irritaciones

Cuando le ataquen las jaquecas (dolor en la cintura, vértigos, abatimiento, irregularidades en la orina, no debe olvidar que esos son los primeros síntomas de inactividad de los riñones. Los descuidos traen como consecuencia reumatismo hidropesía, arenillas y cólicos.

La Anticalculina Ebrey viene al auxilio de las personas que sufren de riñones débiles. Tome usted este eficaz remedio y recobre la salud. Para riñones delicados no hay remedio que supere a las excelentes cualidades de la Anticalculina Ebrey.

El conocido señor Agustín Hernández, escribe el siguiente gran consejo para los que padecen. «Durante muchos años sufrí atrozmente de dolor en la espalda y en los huesos de todo el cuerpo. Eructaba después de comer continuamente y sentía gran irritación y dolor al orinar. Por la mañana era tal el dolor en las piernas que no sabía como levantarme. Comencé a tomar la Anticalculina Ebrey y me encuentro muy bien de todos mis padecimientos. Deseo indicarles la forma en que tomo la Anticalculina Ebrey: Me desayuno con un vaso de agua bien caliente, en el que echo treinta gotas mas que menos de Anticalculina Ebrey y enseguida siento el cuerpo muy liviano. Antes de almorzar y de comer me tomo otras tantas gotas de Anticalculina Ebrey en medio vaso de agua fría y me dá un apetito sorprendente, comiéndolo todo con gusto».

Por ello toda persona enferma no debe dejar de tomar dicha Anticalculina Ebrey pues considero que es una medicina muy beneficiosa para el cuerpo humano y la recomiendo muy eficazmente.

Miles de personas que han sufrido de tormentosos dolores de espalda y de las articulaciones, habiendo ensayado la Anticalculina Ebrey, declaran que se han quitado para siempre todo dolor y sufrimiento. Porqué no sigue su ejemplo? la

Anticalculina EBREY

es valiosa en todos los casos de reumatismo, dolor de espalda, mal de piedra, ciática, lumbago y dolores en las extremidades. Anticalculina Ebrey se vende en todas las farmacias en pastillas y líquido.

R E G L A N A S

LAURITA Y AURORA ARTZE FERNANDEZ

Dos angelicales encantos.

Que constituyen la felicidad y alegría de un matrimonio de mi mayor aprecio.

La joven y bella señora Laura Fernández y el estimado amigo Benjamín Artze.

Cuatro años cumplió, en el día de ayer, Aurorita, la más pequeña de esas hermanitas.

Acontecimiento que le valió innúmeras felicitaciones a sus papás.

Y a ella, muchos regalos y caricias.

Reciban ambas muñequitas, con estas líneas mis parabienes.

Con un beso.

OPERADA

Una simpática y gentil señorita: Gloria Alvarez.

En la afamada Clínica que en la Calzada del Cerro posee la Asociación Cubana de Beneficencia.

Operación de apendicitis.

Brillantemente practicada por el joven y prestigioso cirujano doctor «Pepito» Lastra.

Visitadísima se ha visto Gloria, con tal motivo, por sus numerosas amistades.

Todos a desearle una rápida convalencencia.

De la que actualmente disfruta.

NUEVA RESIDENCIA

Me la brindan.

Los apreciables esposos Concepción Mallia y Hemenegildo Pila.

Para la casa Céspedes número 37, —donde vivió largo tiempo el doctor Elizardo Castellanos,—han trasladado su domicilio.

Encargo tengo de ellos, de así hacerlo saber a sus amistades.

Lo que con gusto cumplo.

FLORENTINO VALDES RUIZ-DIAZ

Ha fallecido.

El pasado viernes.

Tras breve e inesperada enfermedad.

Su sepelio, que constituyó una verdadera manifestación de duelo, fué exponente fiel de sus virtudes como padre, esposo y amigo.

Para su viuda la señora María Francisca Parra, hijos y demás familiares, mi pésame.

Muy sentido.

SANGRE DE LOBOS

Interesante novela.

Que constituye la actualidad literaria.

En ella, su autor, nuestro querido compañero Francisco C. Bedriñana, dibuja tan admirablemente la trama, que el lector a veces llega a dudar si es novela o historia lo que tan agradablemente va entreteniendo su imaginación.

«Nina», la bella, inocente y hermosa chiquilla que protagoniza «Sangre de Lobos», es un espejo para muchas mujeres que desamparadas no saben ni qué hacer ni a dónde ir.

Bedriñana, en un lenguaje fácil y en un marco bello, nos presenta un cuadro lleno de colorido y de poesía, en donde el final, la amarga realidad de las cosas, pone su nota triste en una felicidad que surge... Para Bedriñana, nuestro buen camarada, quiero consignar en estas líneas mi felicitación por habernos hecho pasar un agradable rato con la lectura de su «Sangre de Lobos».

Y a mis lectores, si es que anhelan una bella novela, les recomiendo «Sangre de Lobos».

Que es la novela del día.

Lo que todos deben leer.

DORITA HERNANDEZ Y SUAREZ

Encantadora niña.

Hija adorada de un matrimonio para quien el cronista tiene todas sus distinciones:

La simpática y joven señora Josefina Suárez y el caballeroso joven Teodoro Hernández.

Cumple Dorita, en el día de mañana, sus primeros cinco años de edad.

Que pasará entre mimos y caricias.

Y muchos besos.

EL PUNTO DE CITA DIARIO

De nuestra mejor sociedad.

No es otro, que el coquetón y simpático teatro «Regla».

Nuestras más conocidas y prestigiosas familias han hecho del «Regla» el sitio ideal para pasar las primeras horas de la noche.

A diario son sus llenos.

Y a diario los estrenos de las más acreditadas e importantes casas de películas.

Accediendo a peticiones de numerosas y distinguidas damitas público el programa de la presente semana.

Es el siguiente:

Hoy lunes: «Madame Satanas» con Kay Johnson y Reginald Denny

Martes: «Enfermeras de Guerra» con Anita Page y Marie Prevost.

Miércoles: «Maridos de Fiesta» con Dorothy Mackail y «A Flor de Piel» con Monte Blue y Betty Compon.

Jueves «Tres Rosas Rojas o Cuando el Amor Muere» por Thomas y Flory. En la función homenaje a Sánchez.

Viernes: «La Voz de la Sangre» con Lucille Powers y «Rosa Tigre» con Monte Blue y Lupe Velez.

Sábado «Amores Olvidados» con Marion Nixon y José Bohr.

Domingo: «El Hechicero de París» con John Barrymore y Marian March.

En la matinee: «La Viuda Artificial» con Irene del Rey y otras películas.

Quedan complacidas mis peticionarias.

Y como siempre.

A sus órdenes.

ESTRELLITA IGLESIAS

Linda e interesante señorita.

Tan admirada y apreciada.

Celebró su onomástico el pasado jueves.

Entre felicitaciones y halagos.

Aunque tarde, reciba el mío.

Con mi saludo.

DOMINGO VALCARCEL

Estimado amigo, Vista de Aduana de la Habana.

Encuéntrase enfermo.

Desde el pasado sábado.

Muchos son a interesarse por su salud.

Y a desearle un pronto restablecimiento.

A los que se une el cronista.

Alejandro Pérez.

Cuide su catarro para evitar mayores consecuencias. Tome "Grippol," tan recomendado en las enfermedades del aparato respiratorio, grippe, tos, catarros, laringitis, tuberculosis pulmonar, &. 20 años de éxitos crecientes y millares de personas curadas prueban la eficacia del "Grippol."

Se vende en todas las Farmacias de la Isla.

Agentes para Anuncios en EUROPA:

E. BOURDET & Cie

antes DAVIGNON, BOURDET & Cie

9, Rue Tronchet, PARIS

19, 21, 23, Ludgate Hill, LONDRES

INDISPENSABLE EN VERANO

MAGNESIA SARRÁ

Sabrosa-Espumante-Anti-acida

Inmediatamente alivia: Jaquecas, Mareos, Acedias.

ASEGURE UN DIA FELIZ

Todas las mañanas tome una cucharada.

DROGUERIA SARRÁ

LA MAYOR

C A S O S Y C O S A S

DE VUELTA DEL CEMENTERIO

Chauffeur, no corras mucho... ¿Por qué te apuras tanto?
Con esa prisa tuya, ¿qué habremos de ganar?
¿No viste cuántas cruces tenía el Camposanto
donde a la actriz famosa se acaba de dejar?

Chauffeur, no corras mucho... ¿Qué importa que lleguemos
más tarde o más temprano a nuestra obligación?
Por mucho que te apures, igual que ella vendremos,
también para quedarnos en la eternal mansión.

No corras, no te apures, chauffeur... Como la Trías,
tú y yo también tenemos contados nuestros días,
y aunque fortuna o gloria logremos conseguir,

vendrán nuestros despojos lo mismo que los de ella...
y acaso de nosotros no quede ni la huella...
que todo, todo acaba, dejando de existir.

Sergio ACEBAL.

M A T A N C E R A S

UN EXCELENTE CONJUNTO

Digno de todo encomio.

Así el que acaban de organizar jóvenes de esta sociedad, pertenecientes a familias matanceras principalísimas.

Debutan esta noche.

Ofreciendo una audición por la Estación de Radio de Bebe de la Torre en la Playa.

Componen ese jazz band, Jorge Beato, Carrandi, Larragoita, López, Urquiza, Portilla, etc., etc.

Se disponen esos jóvenes al ofrecer audiciones en nuestras sociedades en fiestas íntimas, la primera de las cuales, según mis noticias se celebrará en el Tennis.

Hay en perspectiva una tarde musical en aquella casa.

Y con la Orquesta Interrogación, que es nombre que han dado a su conjunto, los entusiastas musician, alternarán también en el programa, números de canto por las tres bellas mademoiselles, que ayer tan ruidoso éxito conquistaron desde la Estación de la Torre en el Concierto Ojanguren.

Felicitamos a estos entusiastas muchachos por su feliz iniciativa y estamos seguros del éxito que han de tener con su Orquesta Interrogación.

EL SECRETARIO DE OBRAS PUBLICAS

Narciso Onetti.

Fué huésped de Matanzas el pasado sábado, el más joven de los Secretarios de Despacho del Gabinete del General Machado.

Vino a esta ciudad, para atender distintos asuntos de su Departamento, y oír a numerosos colonos de esta provincia, que a él se habían dirigido en demanda de facilidades para el transporte de sus cañas.

Los complació Onetti a todos, y fuimos testigos del hondo sentimiento de gratitud de la explosión de sincero entusiasmo que brotó de todos aquellos pechos cubanos, al oír de [illegible] los del señor Onetti, que sus demandas habían sido resueltas según sus deseos.

Visitó despues el señor Onetti la finca Los Molinos, donde también se le hizo presente la necesidad grandísima que tienen hoy los labradores de aquella comarca, del puente sobre el río San Agustín, destruido últimamente, por las lluvias de hace una semana que tantos estragos causaron aquí.

Recibió más luego al Secretario de Obras Públicas en su residencia de la calle Maceo el Gobernador provincial, señor Israel Pérez, ofreciéndole un champagne y honró finalmente mi casa el señor Onetti, desde donde admiró el incomparable paisaje de nuestra bahía, en esa hora romántica de las seis de la tarde, en que se pone el sol.

Acompañaba al señor Onetti en su viaje a ésta el representante matancero Eladio González y a esperarlo hasta el límite de la provincia acudieron el representante Pancho Campos, el presidente del Ayuntamiento, Ricardo Campanería, el consejero Julián Santander, el ingeniero jefe de Obras Públicas del Distrito, Oscar Pardiñas, y numerosos vecinos de Mocha y sus cercanías.

La misma tarde regresó a la Habana el Secretario de Obras Públicas, de cuya visita a ésta tantos y tan efectivos beneficios se derivan.

Tiempo al tiempo.

EL PADRE RODRIGUEZ

El Rector de los Paules.

Día grato, de satisfacciones [illegible], por las innúmeras pruebas de afecto que recibiera fué el del sábado para el virtuoso sacerdote que celebra en esa fecha su onomástico.

Hasta el convento de los Reverendos Padres Paules, llegaron el sábado para el Padre Rodríguez mensajes, salutaciones y parabienes infinitos.

Faltábale el del cronista, que gustoso se lo envía aquí.

LA SEÑORA DE QUIROS

Amparo Gorris.

Se halla recluida en su hogar, en aquel coqueto pisito de frente al Parque la bella y joven esposa del administrador del National City Bank.

Un fuerte ataque asmático la aqueja.

Del que deseamos que cuanto antes se vea libre, la muy distinguida dama.

TOMA DE DICHOS

De una gentil pareja.

De la señorita Nina Lovio y el teniente García Angulo, cuyas bodas están anunciadas para el próximo mes de diciembre.

En la sacristía de la Catedral se llevó a efecto antier sábado el sencillo acto que es preliminar del que para siempre los unirá con la más dulce de las cadenas.

DE ALTA

Tona Gali-Menéndez.

Abandonó ayer la Clínica Matanzas, donde fué sometida a la operación de la apendicitis la graciosa hija del comandante Gali-Menéndez, ayudante de campo del Honorable Presidente de la República.

No puede ser más satisfactorio su estado de salud.

Ni pudo ser más brillante la actuación del cirujano que llevó la cuchilla en esa operación, el joven médico Luis Tapia Dávila.

EN LA BENEFICENCIA

Un acto simpático ayer.

Se celebró en el establecimiento modelo que tiene por director de su Junta de Patronos al doctor Miguel A. Beato.

Un grupo de matrimonios pertenecientes al Tennis de Versalles, la sociedad que no ha mucho celebró una verbena, parte de cuyos productos fueron destinados a la Beneficencia, visitó aquella casa, organizándose por las asiladas un interesante programa, que desarrollaron en horas de la tarde.

Atendió a los visitantes con el doctor Beato su esposa María Dolores Núñez, y varios miembros de la Junta de Patronos.

RETOUR

De su viaje a Camagüey.

Está en Matanzas nuevamente y ha tomado posesión de su cargo de contador del National City Bank, el señor José Ramón García, que como publiqué en su oportunidad marchó rumbo a aquella ciudad para sustituir por unos días al administrador propietario, que se hallaba enfermo.

Terminada la comisión, ha vuelto a sus lares matanceros García.

Sea bienvenido.

EL ATENEO

De fiesta el sábado.

Abrió sus salones la simpática sociedad neopoblana para un baile que resultó brillantísimo.

La orquesta de Elpidio Soto, que lo amenizó, estrenó distintos fox y preciosos sones que fueron aplaudidos, haciéndose necesario el bis.

Una concurrencia numerosa, selecta, distinguidísima colmó aquella vieja casa de la Calzada de Tirry, donde reinó la alegría, el bullicio hasta bien avanzada hora de la noche.

DISTINGUIDOS HUESPEDES

Los esposos González Rebull-Vander-Water.

Fueron visitas del cronista el sábado, el elegante matrimonio, que vino a Matanzas acompañado de una parejita tan gentil como la que forman Oscar Pina y Hernández y Petit Esnard.

Honraron mi mesa.

Y asistieron después a la fiesta de la Beneficencia, de la que sacaron la más grata impresión.

La señora de González Rebull, Conchita Van-der-Water y Finlay y la encantadora Petit Esnard y Morejón, fueron obsequiadas en horas de la noche con un improvisado concierto por la señorita Yuya Horta.

ON DIT...

Se suceden las simpáticas notas.

Me refiero en la de hoy a las intensísimas simpatías existentes entre una señorita encantadora, leader de nuestra juventud, como es leader de la elegancia, y un prestigioso caballero de nacionaldad extranjera, persona cultísima, de talento e inteligencia grande y de noble familia hispana.

Se les ve juntos siempre en el Parque, en los cines, en cuantas fiestas frecuentan ambos.

No diré más por hoy.

LA ULTIMA NOTA

Para adelantar un pálido reflejo de la fiesta de anoche en el Tennis, que fué algo maravillosamente hermoso.

La concurrencia que acudió a esa fiesta del Club de la Playa, donde se rindió homenaje a María Elena Alfonso, podrá juzgarse por la relación que verá la luz en mis «Matanceras» de mañana.

Para entonces me reservo.

Manolo JARQUIN.

LA VELADA DE LOS BOMBEROS

SANTIAGO DE CUBA, noviembre 15, DIARIO, Habana.

La velada celebrada anoche en la Estación del Cuerpo de Bomberos de esta ciudad, constituyó un resonante triunfo para la Brigada Femenina de esa institución. En la velada se premiaron, enalteciéndolos, los esfuerzos del jefe de Bomberos coronel Florentino Estrada.

La fiesta fué secundada por todas las clases sociales y elementos representativos de Santiago.

Vega.

¿ES VD. ARTRITICO?

Nada es tan corriente en el cuerpo como la gran cantidad de residuos que constantemente fabricamos debido casi siempre a la falta de regularidad en nuestras comidas. Irregularidad que ha de traer como consecuencia una mayor eliminación por los aparatos secretores, como son el riñón, piel etc., etc., llegando el momento en que estos órganos caerán rendidos por el trabajo que se les ha obligado y por consiguiente se enfermarán. El principal residuo que contribuye a que ese estado se prolongue es el ACIDO URICO que en sus diversas manifestaciones del artritismo conducirá infaliblemente al reumatismo, diabetes, herpes, erupciones cutáneas etc, etc. Por estas causas es por lo que debe administrarse «MAGNESURICO» el más poderoso de los disolventes.

SE REUNEN LOS JUBILADOS Y PENSIONADOS CIVILES

El señor Julio Martín Lamy, secretario de la Asociación de Empleados y Jubilados y Pensionados del Retiro Civil, cita a los miembros pertenecientes al Consejo Directivo y demás asociados y jubilados para que concurran a las tres de la tarde de hoy al edificio del Consejo de la Provincia, en uno de cuyos salones se reunirá la asamblea permanente y se dará cuenta de las últimas gestiones realizadas.

UN LESIONADO

Al sufrir una caída en su domicilio se ocasionó ayer tarde lesiones de carácter grave Emilio Surís Urieta, de 5 años y vecino de Zanja 5, siendo asistido en el Hospital Municipal.

V I B O R E Ñ A S

SAN CRISTOBAL DE LA HABANA

Es la festividad de hoy, y lo celebran los siguientes señores:

El respetable caballero y antiguo convecino señor Cristóbal Aday y Velez, y su hijo el estimado joven «Cristóbal» Aday y Riera.

El servicial amigo Cristóbal Vila.

Los jóvenes Cristóbal Rodríguez, Cristóbal Quintela, Cristóbal Camacho.

Y el querido ex-condiscípulo, alto empleado de la Secretaría de la Presidencia, Cristóbal Muñoz, en cuyo puesto dió siempre invariables dotes de su exquisita caballerosidad.

Les deseo disfruten del más feliz día.

SRTA. RENE FERNANDEZ SOROA

Muy festejada estuvo en sus días esta gentilísima figulina, hija de los apreciables esposos señora Emilia Soroa y señor Antonio Fernández, recibiendo muchas demostraciones de afecto de sus amistades.

En su residencia, que convertida estaba en un bello jardín, pasáronse horas muy agradables, siendo objeto sus amistades de sus delicadezas y atenciones habituales.

Con René formaban el más admirable grupo las señoritas de su íntima amistad, Leocadia, Benicia, y Consuelo Valdés, Bertha y Margot Uria, Margot Arriola, Carmen M. Rivera, Mercedes Martínez, Isabel, Rosario y Carmita Gallegos, Clarita Jiménez, Alicia y Aurora Fernández, Pilar Alvarez, Lolita Fernández, Gloria Cuervo y mi linda amiguita Conchita Gallegos, que de nuevo ha vuelto a ser nuestra vecinita.

Para la señorita Fernández Soroa, la bella muñeca René, son reiterados mis votos porque siempre sea inquebrantable su felicidad.

BELLAS AMIGUITAS

He tenido el gusto de saludar, después de haber pasado bastante tiempo sin hacerlo, a las hermosas señoritas Violeta, Rosita y Dalia Pujo., que junto con su hermana la bella dama Margarita Pujol, permanecían en una matinée del Tosca, teniendo el gusto de disfrutar de su amenísima charla, satisfecho de permanecer cerca de tan bello bouquet de flores-sonrientes.

En nombre de sus padres los apreciables esposos señora Cira Barrios y señor Raúl Lesteiro, me ofrecieron su nueva residencia en General Lee y Flores, cuya atención, mucho les agradezco.

Dalia, en contraste con sus hermanas que son bellas trigueñas, es una figulina de rubia melenita, que el día 19 celebra su cumpleaños, y será objeto de muchas felicitaciones.

A tan admiradas amiguitas reitero mi más afectuoso y expresivo saludo.

NOTAS DE DUELO

El fallecimiento del venerable caballero señor Nazario Delgado, que a la edad de setenta y cuatro años ha rendido su tributo a la tierra sinceramente me ha apenado por ser el autor de los días del servicial y querido amigo señor José R. Delgado, caballeroso Capitán de la Policía Nacional, Jefe de nuestra Estación.

Su entierro efectuado en la tarde del sábado fué una sentidísima manifestación de duelo, siendo acompañado hasta el lugar de su eterno reposo por sus compañeros y amigos particulares en gran número.

Se apreciar la intensa pena del querido Capitán Delgado, al que dedico junto con sus familiares, la sincera expresión de mi más sentido pésame.

Otra nota de duelo muy sentida ha sido igualmente la muerte del infortunado señor Ramón Pardo Riego, ocurrida en su residencia de Diez de Octubre número 361, habiendo sido trasladado su cadáver en la tarde de ayer, al pueblo de San Felipe, donde recibirá cristiana sepultura.

A todos sus familiares doy mi más sentido pésame, en particular a su viuda la señora María Luisa Alvarez e hijas Ada, Irma y Silvia, e hijo Ramón Pardo y Alvarez, deseándoles la gran resignación que necesitan para soportar su honda pena, por la pérdida de ser tan querido.

AGRADABLE PASEO

Fué en la tarde de ayer, junto con mis bondadosos amigos los estimados esposos señora Esperanza Pastoriza y Moisés Montejo, su gentil hija Elena y la simpatiquísima señorita Conchita Gallegos, a su pintoresca finca, a la que hacía algunos meses que no iba, y a ella fuimos por el aviso recibido de que también lo harían las señoritas Cuca y Nena Fernández Soto y Nenita Angulo, las primeras para conocerla.

Está como nunca, después de los grandes aguaceros, reinando el color «esperanza» por todas partes, y como dijo Luisito Puig, que nos acompañó: «Como para pasar una luna de miel en algunos de sus bohíos».

Dichas señoritas quedaron encantadas, y más entusiasmadas para celebrar el domingo su pic-nic, al que no faltaré, como tampoco faltará el querido compañero Enriquito Rodríguez Faura, con una bellísima compañera.

Urbano del Castillo.

DR. P. M. SOUZA

Garganta, Nariz y Oidos, Hospitales de New York, Viena, Budapest, Habana.

San Lázaro 226, de 3 a 4.

FARMACIA DROGUERIA DE "JOHNSON"

DE TURNO LOS LUNES

Obispo No. 30 TELEFONO-A-2129.

LA MAYOR

35 EDIFICIOS 700 EMPLEADOS

SARRÁ

DROGUERIA

A-8026 A-3641

ABIERTA TODOS LOS DIAS

TODA LA NOCHE LOS MARTES

FARMACIAS DE TURNO

LUNES

HABANA

Calle y número	Teléfonos
Máximo Gómez 344	M-4690
Avenida de la República y San Francisco	U-6815
Pi y Margall 80	A-2120
Máximo Gómez 44	M-5494
Habana 42	M-4895
Desagüe y M. González	U-7700
Padre Varela 227	M-5089
Ayesterán y Bruzón	U-6919
A. Simón Bolívar 141	M-4050
A. Simón Bolívar 55	M-4466
Padre Varela 1	U-1144
Zenea y Soledad	U-1695
General Aguirre 36	M-4543
Padre Varela 82	U-6795
Antonio María Lazcano 114	M-4774
R. Martínez Alonso 41	M-4036
Estrada Palma 36	M-4404
General Silverio Sánchez Figueras 84	M-5312
Ricla 99	M-5386
A. de Bélgica 57	M-4288
Avenida de Bélgica y Zenea	M-4244
Pocito y Oquendo	U-6660
Manuel Suárez 90	M-5677
América Arias 115	M-5588
General Aguirre y Estrada Palma	M-4349
Desagüe 15 esq. a Marqués González	U-7700
Carlos III 263	U-1114

VEDADO

Calle 5a. núm. 36 entre E y F	F-2696 y F-6230
Calle J núm. 1 esquina a Calzada	F-6128
Avenida Wilson 130, entre 10 y 12	F-6144
Calle 17 núm. 330, entre A y B	F-6082
Calle 23 y C	F-6246
Gertrudis y Tercera	X-3085

VIBORA

10 de Octubre y Colina	I-4344
10 de Octubre y San Mariano	I-7727
Milagros y F. Poey	I-7882
Concepción y San Anastasio	I-7340
Martí y Arnao, Reparto Santa Amalia	I-7409
Concepción y Avenida de Acosta	X-2244
San Mariano y Armas	X-3023

JESUS DEL MONTE Y SANTOS SUAREZ

San Benigno y Zapotes	I-7575
A. Presidente Gómez 2	I-7475
10 de Octubre 143	M-5095
Santa Emilia y Paz	I-7453
Remedios y San José	I-7353

LUYANO

Fábrica y Santa Felicia	X-3905
Calzada de Luyanó 3	X-2769
Concha y J. Abreu	I-7237
Calzada de Güines y Rita	X-2424
	No tiene

CERRO

Calzada del Cerro 697	I-7401
Churruca 29	I-7650
Salvador y S. Quintín	I-7602

Nota. — Este grupo deberá prestar el servicio público todo el día y la noche de los domingos siguientes: Febrero 8; Marzo 22; Mayo 3; Junio 14; Julio 26; Septiembre 6; Octubre 18 y Noviembre 29.

N. GELATS & Co.

Habana — BANQUEROS — Aguiar 106-108

Vendemos cheques de Viajeros
Pagaderos en todas partes del mundo
y Cartas de Crédito Circulares
en las mejores condiciones.

"SECCION DE CAJA DE AHORROS"

Recibimos Depósitos en esta Sección Pagando el 3 por 100 Anual. Todas estas operaciones pueden efectuarse también por correo.

M.E.C.D. 2016

Donde ataque el dolor . . .
—atáquelo

En el cuello, en los hombros o en cualquier parte del cuerpo donde sienta dolores reumáticos o musculares.

Venza al dolor aplicando, sin frotar, Linimento de Sloan. Desinflama, desentumece los músculos, devuelve la flexibilidad y . . . quita el dolor. Compre un frasco hoy mismo.

Linimento de SLOAN
MATA DOLORES

BURLA BURLANDO

¿OTRA DANZA DE MILLONES?

Pues aunque parezca increible todavia hay quien desea, mejor dicho, quien ansia fervientemente que vuelva otra guerra mundial para verse de nuevo danzando entre millones. «Eso» que está pasando entre China y el Japón, con posibles repercusiones en el resto del mundo, ha despertado nuevas visiones millonarias en muchos cerebros mas o menos vacíos.

Decididamente el hombre es un animal que no escarmienta. Aun estamos palpando las terribles consecuencias de aquella fantástica embriaguez de oro del tiempo de las «vacas gordas» y nuevamente estamos sufriendo porque el fenómeno se repite. Nos pasa lo que al beodo que, después de dormir lo gloriosa «pitis», siente un molestar y un abatimiento grande, del que cree que sólo se puede aliviar cogiendo otra borrachera vitalicia y de las que tratan a Dios de tú. . . .

Aquella embriaguez de oro nos ha sido fatal: si bien nos puede servir de alivio la consideración de que tantos millones como se nos metieron por las puertas no fueron expresamente buscados por nosotros, ni mal habidos. Ni Cuba ha hecho nada para encender la gran guerra ni nada para sostenerla. Es verdad que hemos ocupado un puesto en las filas de los aliados, pero lo hemos dejado sin ningún cargo de conciencia.

Pero de todos modos aquellos millones traian cierta «mala sombra», y por eso han causado entre nosotros infinidad de víctimas. Pudiera citar casi tantos ejemplos como habitantes tiene Cuba, pero creo que baste anotar los primeros que tengo a mano para comprobar lo que dejo dicho.

Conozco a un ciudadano que vendió en diez veces mas de lo que valía, con lo que creyó hacer un negocio estupendo. La mitad del dinero lo invirtió en acciones de empresas poderosas, y la otra mitad se la echó en el bolsillo y acompañado de su numerosa familia se fué a veranear por Europa. Cuando volvió se encontró con el bolsillo vacío y con que las empresas estaban en vísperas de un desastre.

Otro que vendió su «casona» en cien mil pesos. Fabricó un magnífico chalet en el Vedado que le costó sesenta mil. El resto lo invirtió en muebles, joyas, automóvil deslumbrante, etc. etc. Por espacio de tres años vivió a lo príncipe,—cuando los príncipes vivían como tales. Hoy nuestro hombre no tiene una peseta... Ha querido hipotecar el chalet, pero los prestamistas le han pedido casi las mismas garantías que Shylock exigía a sus clientes.

El que hizo una millonada negociando en azúcar. No sabiendo qué hacer con tanto dinero apeló al medio más expedito e infalible de aligerar la bolsa: se echó tres queridas, gastó y derrochó a lo nabal. Pero como todo es efímero en este mundo, y mas que nada el dinero, este se le agotó, y hoy no le quedan mas que las queridas. Lo peor es que como no tiene ahora con qué mantenerlas y él es hombre consecuente y de pundonor, el cuitado anda por ahí pensando en qué clase de suicidio le será menos doloroso.

Finalmente, ni aún los más prudentes y que parecían no haber «perdido» la cabeza», corrieron mejor suerte. Conozco a varios que no quisieron derrochar ni aventurar sus ganancias «gordas» en nuevos negocios, y se fueron a los bancos con su dinero. Eligieron los que les parecían más seguros y mas fuertes; pero aquel dinero fatal tenía ya marcado su destino. Sucumbieron los bancos, y todos los «prudentes» andan hoy llorando su desventura.

Pues con todos estos lamentables ejemplos, y otros infinitos que pudiera referir, aun hay quien espera, confiado en que una nueva guerra mundial vendrá a anegar de oro los campos y las ciudades de Cuba—Si vuelvo a verme en otra,— nos decimos **inmente**—seré mas cauto, sabré guardar mi dinero... Y pensamos así porque ignoramos, o queremos ignorar, que el dinero que se gana a expensas de la desgracia ajena, es dinero que lleva consigo a todas partes la **salación.**

M. ALVAREZ MARRON.

LOS DEL PARTIDO DE VILLAVICIOSA

Una colectividad mas asturiana ha entregado también su óbolo por medio de la Beneficencia Asturiana al Comité de Auxilio para ayudar a la repatriación, tomando un Bono de $50.00 También ha ayudado a pagar pasajes a varios compoblanos, quienes fueron atendidos en todo momento. Así mismo acordaron hacer patente su agradecimiento a la decana de las Sociedades Asturianas, esa Beneficencia que en todo momento presta ayuda y calor a los paisanos en desgracia, para ella frases merecedoras, y para todos los asociados de la misma el eterno agradecimiento.

Los asuntos mensuales fueron tratados como de costumbre observando que la Sección de Propaganda sigue laborando para conseguir nuevos asociados.

ACUERDOS DEL PARTIDO JUDICIAL DE PADRON

En los salones del Centro Montañés han celebrado sesión los de esta Sociedad su Junta Directiva, presidiendo el señor Juan Amago y de Secretario el señor José Raris Bello; después de aprobar el balance correspondiente se dió cuenta del resultado del banquete llevado a cabo el día primero del corriente mes lo que dió lugar a que los que dirigen la Sociedad fueran muy felicitados.

También se dió cuenta de un donativo que el asociado señor Manuel Andrade ha enviado, para que sea engrosado en los fondos de la Sección de Beneficencia por lo que la Junta acordó concederle el título de Socio de Mérito, como agradecimiento a tan distinguido asociado por sus méritos contraídos en favor de la Sociedad.

El señor Fariña, Presidente de la Sección d. Propaganda también pone en conocimiento de los asociados que secundado por los miembros que componen dicha sección, como así también por el popular comité de Damas, tienen en proyecto una sorpresa en favor de todos los asociados.

VERMIFUGO de B.A. FAHNESTOCK

PARA LOMBRICES
Un remedio eficaz para expulsar lombrices
PARA NIÑOS Y ADULTOS
Absolutamente Inofensivo
DE VENTA DESDE 1917

UNA SOLA PRUEBA GRATIS
¡ASMÁTICOS !!
LOFAOL
Sólo una muestra a cada persona mediante la presentación de TRES PERIODICOS COMPLETOS en la Droguería Sarrá.

HIJOS DE OLIMPIO PEREZ
BANQUEROS
Santiago de Compostela. Villagarcía de Arosa.
Cervantes 16. Méndez Núñez 3
CASAS ANTECESORAS:
Manuel Peresaenz; Hijos de Peresaenz; Olimpio Pérez; Olimpio Pérez e Hijos.
Intereses que abonamos en cuentas de pesetas:
Disponible a la vista .. .. 2 %
" a tres meses 2½%
" a seis meses .. .. .. 3 %
" a un año .. .. 4 %
También abrimos cuentas en monedas extranjeras. Nos encargamos de la compra y venta de toda clase de valores en las Bolsas de España y del Extranjero, etc. Recomendamos que al solicitar los giros exijan que sean extendidos precisamente a nuestro cargo.

SOCIEDADES ESPAÑOLAS

FRATERNAL LA FIESTA DE LA ASOC. DE LANGREANOS

Y cantando, como todos los años, en el día langreano lo de «soy de Langreo», mira que soy langreano, mira que te voy a dar, con lo que traigo en la mano», llegamos al vergel que en Marianao se llama «Lisa Club», dimos, fervientes gracias a Dios, porque llegamos, en sin novedad, que dice mi distinguida criada, a pesar de haber viajado en una guagua hostilante, crugiente y trágica.

Antes de saludar a nadie, preguntamos por Carola, que estaba en la cocina dándole dulce a la «fabada» y seguro de que comeríamos «fabes» en forma y en facha, volvimos al jardín. Allí estaban todos los de la comarca langreana, comarca de montañas grises, de ríos grises de cielo gris, gris en los caminos, gris en los planos inclinados y más gris en la boca de las minas; que el asturiano langreano es hombre superior, con dos facetas; esto es, hombre de suelo y de subsuelo; hombre que lo mismo labra la tierra que se abre paso con el sapapico y la pala, llegando subterráneamente al corazón de la montaña, donde florece el carbón, el oro asturiano. El langreano mientras labra, canta, canta también mientras labora rudamente, siniestramente, en la mina. Entre los langreanos no estaba nuestro muy querido amigo Alfredo Cañal, el Presidente del Casino Español; lo denunciaremos a la Comisión de Responsabilidades del Congreso Español que la Comisión le sea leve; pero estaban allí estos señores, que presidieron el banquete, número inicial de la gran fiesta que allí debía de celebrarse; el Presidente doctor José Antuña Tavío, ex-presidente del Centro Asturiano, Genaro Pedro Arias, el Secretario señor Manuel Calvo, el Administrador del Sanatorio Covadonga, señor Francisco García Méndez, Genaro Acevedo, Presidente de la Beneficencia Asturiana, en representación del presidente del Centro Asturiano, el tesorero señor Ismael Iglesias, el Vicepresidente de los langreanos, Florentino Alvarez, el tesorero, Avelino Menéndez, el Secretario, Víctor Arbis, y los vocales, Alfredo Cuervo, Manuel Coto, Lucas Rodríguez, José Val, y Francisco García, estaban también todos los señores asociados; el Presidente del Liceo de Punta Brava, señor Alvaro Fernández, el Tesorero del Club Carreño, Ramón Fernández, y los expresidentes señores Laureano Sánchez y Aquilino Rodríguez, alternaban entre estos señores y los socios estas elegantes damas y graciosas damitas; María Terria Antuña, Graciela Goyos, Carmita Barquet, Florentina Zapico, señora de Sánchez, Zeida y María Sánchez; señora de Fernández; Amparo Fernández; María Teresa Antuña; señora Adelina Macera de Fernández, señora de Vigil; Hortensia Fernández; Martina Argüelles de Alonso, señora de Castro; Charita Castro, Paquita Royo; Pilar Conde Navarro; Conchita y Olga Díaz; María Fernández, Otilla Bulnes; Nena Alonso; Carmita Carill; Juanita Rodríguez, Adoración Rodríguez, allí dimos también un abrazo a nuestros nobles amigos Constantino Argüelles y José María Alvarez.

Se celebró el banquete, discurrió cordialísimo, a la hora de la «fabada» todos guardamos un respetuoso silencio, uno, dos, tres, y algunos hasta tomaron cuatro platos de la misma con sus correspondientes «morciella», «tocín», «chorizo», y «longa». Un náufrago en un mar de «fabes» y un aplauso sonoro y una felicitación calurosa para Carola, porque sin duda alguna es la que mejor salcocha« les fabes» en la Habana y en toda la América.

Y naturalmente con tantos platos de lo mismo, pues ni una palabra más.

No hubo brindis.

Lo más elocuente de la fabada en todos los casos es el silencio.

Terminado el banquete, la juventud se fué a los jardines y a las camperas y allí celebró una preciosa y elegante matinée.

Una fiesta muy asturiana. Sea enhorabuena.

LA VERBENA INAUGURAL DEL CENTRO CASTELLANO

Muchos detalles tenemos que añadir a los ya dichos con motivo de la gran verbena Habana-Brodway—Santiago, que se efectuará en la noche del 5 de diciembre en la inauguración de los salones del Centro Castellano en su nuevo local social. Palacio de Villalba entre los primeros se destacan la contratación del Sr. Alberts Escoltoloffs, Escenógrafo decorador del Palacio Real de los ex-Sares de la Rusia que de paso para Hollywood y ruegos de la sección de los Embajadores de la Alegria que dirije nuestro particular amigo Angel Villafranca se ha comprometido a que esa noche los magnos salones del Palacio de Castilla presenten un maravilloso aspecto.

Muchos y variados kioscos originalmente repartidos harán también agradable y original adorno y se hace saber que esa noche no habrá colectas ni cuestaciones de ninguna clase.

Unido a que para disfrutar de tan simpática verbena no hará mas falta que la presentación del recibo de asociado del Centro Castellano o de cualquier otro Centro Regional, hará que esa noche el palacio de Castilla sea el punto de cita.

DR. MANUEL ANTON
OCULISTA
Graduado del Real Colegio de Cirujanos de Inglaterra.
Exclusivamente Enfermedades de los Ojos.
Consultas: Por la mañana de 10 a 12. Por la tarde consulta económica a $3.00, de 1 a 5.
San Lázaro 344, bajos Telf. U-4334.

ADMIRABLES SERVICIOS QUE PRESTA EL PABELLON CUBA A LOS TUBERCULOSOS EN LA CASA DE SALUD LA BALEAR

El hermoso Pabellón Cuba de la casa de salud «La Balear», indiscutible orgullo del Centro Galear, que demuestra de una manera clara y terminante la pujanza y engrandecimiento de esta sociedad que de día en día aumenta considerablemente, aunque alguien pudiera creer lo contrario.

Hace tres años un grupo de socios y asociadas queriendo que su quinta de salud estuviera dotada de cuanto precisa para la atención de enfermedades pulmonares, inició la idea de la construcción de un Pabellón que por suscripción de casi la totalidad de los socios y asociadas fué erigido en una hermosa y amplia explanada con arreglo a los planos de los ingenieros señores Martínez y Cosculluela.

Su situación como antes mencionamos es en extremo apropiada para la clase de enfermedades a que se destina, estando compuesto de dos hermosas galerías a Norte y Mediodía las que sirven de entrada y ventilación a las habitaciones amplias y confortables en todos sentidos dotada cada una de ellas de servicios sanitarios completos con agua fría y caliente. Su acceso por una amplia escalera es a la sala de visitas y a su lado se encuentra la de consultas, separando ambas habitaciones da parte destinada a veranose de la de hembras. Asimismo está dotado este Pabellón de una magnífica instalación de refrigeración eléctrica, Sala de Curas, con penumotoras, y cuanto la ciencia aconseja y se requiere para esta clase de enfermedades.

Desde su inauguración se encuentra el Pabellón Cuba bajo la experta dirección del doctor Carlos Valido, eminente médico y especialista en las afecciones tuberculosas, asistido de una manera eficiente por las enfermeras señoras Juana Delgado y Africa Moreno, que secundan sus órdenes de manera tal que podemos decir sin erro a exagerar son insustituibles.

Hacer una relación de los infinitos éxitos alcanzados por el doctor Valido en la curación de enfermos recluídos en el Pabellón «Cuba», sería labor interminable, solamente hemos de citar algunos que por sus extraordinarias circunstancias merecen consignarse para que pueda cualquiera comprobar la veracidad de la afirmación, siendo entre ellos, el del propio lavandero de la Quinta Balear, la señora Gabina González la señora Dulce María Victoria, curada por el tratamiento de Sonocricina, señor Juan Salom, Modesto Ojeda, y otra infinitraciónndad de ellos que son todos una demostración plena y palpable no tan solo de las cualidades que reune el Pabellón donde se encuentran los enfermos atacados del terrible mal de la peste blanca, sino los asiduos y constantes trabajos que en beneficio del doliente hacen tanto el facultativo como las demás personas encargadas del cuidado de los mismos.

Llegamos a la Quinta «La Balear» en el momento en que a los enfermos del Pabellón Cuba, se les servía el almuerzo y pudimos comprobar la cantidad y calidad del mismo sirviéndoseles además durante el día la alimentación que receta el doctor Valido, no oyéndose más que alabanzas de cuantos se encuentran hospitalizados.

Si para los baleares es un orgullo su Pabellón Cuba, para nosotros es una satisfacción poder dar a conocer las excelencias que encierra pues bueno es que propios y extraños conozcan cuanto de notable guardan esas casas de salud que sirven de consuelo moral en horas de dolor físico.

DE LA GRAN VELADA DE LA ARTISTICA BALEAR

En su local social de Habana número 198 celebró el sábado pasado anunciada velada la Agrupación Artística Balear; fiesta de arte que resaltó en colorido y animación con la presencia de elegantes damas y bellas damitas.

A las nueve en punto, hora señalada en el programa, se inició el acto con la representación de una graciosa comedia, interpretada magistralmente por el Cuadro de Declamación de la citada sociedad, integrado por las señoras Emilia Dulmovich y de Casabó, señoritas Emilita T. Duimovich, María y Anita Feliú, Victoria Nolasco, Isabelita Calvet y los señores Agustín Campos, Tomás Martínez, Francisco Marí, Jesús Rodríguez, José Fuentes y Juar Somoza; cubriendo los siguientes números del programa, el tenor Juan Mejías y los barítonos Armesto y Castor Otero Ríos, que cantaron bellas canciones acompañados al piano por las profesoras señoritas Julita Ortiz y hermanas Beriú, un gracioso dueto por la señorita Periú y el señor Tomás Martínez, finalizando la velada con lindas canciones cantadas por la señorita Victoria Nolasco.

La hermosa y artística labor rendida por los citados artistas fué premiada con efusivos y prolongados aplausos de la numerosa concurrencia.

LABOR CULTURAL DE LOS DE LA ESTRADA.

Celebró junta de Directiva Reglamentaria la laboriosa Sociedad estradense la cual estuvo sumamente concurrida.

En la misma fué presentada una moción firmada por varios directivos relacionada con el aumento de créditos para la construcción de Planteles de Enseñanza para las escuelas del Distrito que aún no cuentan con local apropiado.

Esta moción pasó a estudio de una competente comisión que hará un estudio de la capacidad económica de la Sociedad para crear en firme un plan de fabricación con el cual pronto será resuelto la necesidad de locales modrenos e higiénicos en colaboración con las parroquias del Ayuntamiento.

Se autorizó al Secretario General Sr. Manuel Durán para que cite a un número de asociados para componer la Comisión de Fiestas encargadas de preparar el próximo festival que se celebrará el día 13 de diciembre en el salón Trimal de la Polar.

Esta fiesta será de regocijo para los asociados e invitados sirviendo para poder disfrutar de la misma el recibo del mes de diciembre para los asociados y para los invitados puede solicitarse las invitaciones en la Secretaría después del entrante mes todos los días de 3 a 10 p. m.

EL VALLE DE ORO

Esta Sociedad dará un almuerzo matinée en honor de todos los socios el día 6 de diciembre esta simpática fiesta tendrá lugar en el salón Tropical de la famosa Cervecería, para amenizar dicho acto se contratará una gran orquesta y para la matinée uno de los sones mas populares de esta Capital, será ese día de gran regocijo para todos los hijos del Valle de Oro, pues a la matinée podrán ir todos sean o no socios (previa invitación) de esta progresista sociedad.

CLUB TENERIFE EN EL SALON ENSUEÑO

El próximo 6 de diciembre y en el salón «Ensueño» de los hermosos jardines de la Tropical, ofrecerá el Club Tenerife una matinée bailable. Dos orquestas magníficas Belisario y el sexteto abanero harán las delicias de los concurrentes.

También se propone el Club Tenerife inaugurar en diciembre un plantel d enseñanza. Sus directivos están animados de los mejores propósitos.

Para conocimiento de los asociados y de los simpatizadores del Club ha quedado instalado definitivamente el local social en el Centro Castellano, Egido 2.

SAN MIGUEL Y REINANTE EN EL SALON TROPICAL

También pasamos por la Tropical. La gaita asturiana, andaba en repinicos dulces y alegres, correjando con el roncón, de acá para allá, entre la rumorosa arboleda, a la vera del río, que se llevaba entre sus sombras el ritmo de los cantares estures a la mar.

Nosotros no íbamos a oir la gaita, pero al oirla nos detuvimos y nos descubrimos, hasta que la gaita terminó de suspirar sus alegrías y sus dolores. Nosotros íbamos a ver la fiesta de los buenos y queridos gallegos de San Miguel y Reinante, gentes la mar de boas, que mantienen en Cuba, con el prestigio y la gallardía digna de Galicia una sociedad de instrucción, que cumple con sus deberes culturales a maravilla; los de San Miguel y Reinante, reinaban por sus donosos fueros en el salón «Tropical», cabe los escudos cantaba una orquesta, y más de dos mil parejas bailaban las dulzuras de brillantes sones y de ardientes danzones, y el baile que fué un éxito rotundo y más animado y concurrido en cada hora, terminó con las primeras sombras de la noche; obsequiaron a los caballeros con las exquisitas cervezas y a las damas y a las damitas con los brazales de flores, mostrándose muy galantes todos los de la Directiva a quienes felicitamos por su rotundo éxito.

Preidente José R. Penabad; Vicepresidente José Rodríguez Rocha; Secretario Avelino Rego; Vicesecretario José Rodríguez Pérez; Tesorero, Antonio Mosquera; Vicetesorero Francisco López Fernández; Contador José Ramón Posada Pérez; Vicecontador José Novo Falcón y los vocales Domingo Dorado, Antonio López Iglesias, Ramón Andrade, Antonio Penabad Larrea, Enrique Díaz, Julio Lorenzo, José R. Moredo y Rogelio Obarrio con los suplentes Ramón Penabad, Benito Rodríguez, Mauricio Rego y Antonio González.

BRILLANTE FIESTA DE BELMONTE Y SOMIEDO

Los asturianos del recóndito y altivo Belmonte, y los asturianos de Somiedo, tan altivo y recóndito como Belmonte, viven abrazados fraternalmente en una sociedad dedicada al recuerdo del Concejo, prestándole toda su ayuda moral y material, siempre que a Belmonte y a Somiedo les fué a les sea menester. Que los de ambos pueblos que viven en América son de aquellas estirpes bravas y señoriales que aún palpitan en los palaciones solemnes que se alzan en lo más abrupto de sus imponentes montañas.

Esto asturianos se emborrachan de cuando en vez de la fantasía del recuerdo y para mandar a la tierra el recuerdo con sus bendiciones, y las palpitaciones más nobles de su corazón, se reunen y fraternalmente celebran una fiesta, galana, galante, romera, más asturiana que el picu de una montera picona, o que los pintureros flecos de una gaita.

No estuvimos nosotros en Belmonte, a nuestro paso por España; pero bien sabe Dios, que pensando en esto asturianos de Belmonte y de Somiedo, dede la esquina del Puente de Cornellana, enviamos a los dos pueblos nuestro saludo de hermanos.

Ayer, estos asturianos, celebraron una brillante fiesta reuniéndose en el «Cerro Moderno», todos sus directivos, todos sus socios, todos sus amigos con todas sus distinguidas y simpáticas familias, que comenzaron por celebrar un banquete cordial, destacándose en la mesa presidencial Manuel García Cachero, presidente social, Benjamín Fernández, Presidente del Centro Asturiano, Sargento Fernando Sierra; Facundo Rodríguez, José Antonio Vidal, y Armando García Gual, del Sanatorio «Covadonga», señora Carmen Espinosa; Santiago Abascal, señorita Pilar González, Segundo Pérez, Francisco Feito, señora Daisy Molina y otros muchos más.

Asistían además los señores asociados y entre éstos y aquéllos lucían la gracia de su belleza y elegancia las siguientes damas y damitas:

Pilar González, Carmita Riesco, Rosita Fernández, Juanita y Eugenia García, Jesusa Calzón, Nena Blanco de Lloraca, Carmen Espinosa, Matilde González de Pérez, Andrea Blanco de Llorca, Pilar y Balbina Fernández, Cándida Alvarez de Alvarez, Concha Fernández, señorita Angela Fernández, Edelmira Camacho, Carmen Arias, Juana María Lezcano, Otilia Fernández y algunas más. A todos los que se sirvió un espléndido y delicado menú, mostrándose muy galantes y amables los de la Comisión de Fiestas señores José Feito, presidente; Alvaro Rodríguez, Manuel González, José Marrón, y Manuel García.

A manera rotaria, el señor Benjamín Fernández, popular y bien querido presidente del Centro Asturiano, se levantó entre aplausos calurosos para manifestar que se ausentaba, pues delicados deberes de su cargo le obligaban a retirarse hizo un elogio de la sociedad de Belmonte y de Somiedo, donde tiene entrañables amigos ensalzando la labor de sus presidentes, de sus Juntas Directivas y de sus asociados, que eran tan nobles y tan demócratas como aquellos republicanos, que en el año 1869, se levantaron proclamando la República, y contribuyendo a restaurarla en el año 1870. El señor Fernández fué aplaudido y abrazado.

Y el señor Santiago Abascal hizo un brillante resumen de la fiesta, brindando por Cuba y España. Después una brillantísima matinée.

De los Expertos

Los Expertos realizaron un raid por las panaderías que laboran en horas de la madrugada, infringiendo el decreto 2133 .Entre las acusadas figuran «La Milagrosa», situada en Guadalupe y Soto; «La Nacional», de San Miguel del Padrón; «San Lázaro», de Rita 42; «La Esperanza», de Calzada de Güines 117; «La Virgen del Carmen», de Luyanó y Guasabacoa; «La Flor de Pando», de Luz e Inquisidor; «La Luisa», de Santa Clara e Inquisidor, y «Santa Clara», de Santa Clara 39.

EXCESOS DE VELOCIDAD

Por transitar con exceso de velocidad, fueron denunciados por el experto Fernández de Lara el auto particular 1668; alquiler 33770; 144, de la empresa Cuba; 224 de La Primera Especial, y el camión 49994.

UN FUMADERO

En Antilla y Pinar del Río, en el reparto San José, los Expertos sorprendieron un fumadero de opio que explotaba el asiático José Bon, detenido en unión del vicioso José Chao, que reside en I número 37, en el Vedado.

En Palacio Ayer

El Presidente de la República que desde el sábado en la noche se encontraba en Palacio, ayer por la mañana despachó asuntos pendientes, con el Secretario de la Presidencia Don Ricardo Herrera.

CON EL DR. CESPEDES

Después, el Presidente Machado recibió la visita del Secretario de Instrucción Pública Dr. Carlos Miguel de Céspedes con el que despachó, cambiando impresiones acerca de distintos asuntos oficiales

A DESCANSAR

A las diez menos veinte minutos de la mañana, se ausentó de Palacio el General Machado, acompañado de su ayudante el Comandante Llaneras. Se dirigía a su finca de Santiago de las Vegas, donde pasó el resto del día.

Consejos Médicos

del DIARIO DE LA MARINA por el Dr. PEREZ-BOUDET

Especialidad: VIAS DIGESTIVAS
GABINETE: Prado 33, altos
Teléfono A-5049
Correspondencia al DIARIO DE LA MARINA
Prado número 103

UN SUSCRIPTOR DEL «DIARIO»: (Matanzas).

Con detenimiento leo su carta y estudio a fondo los análisis que me remite.

Haciendo un estudio profundo de su caso le diré: Que en parte, soy partidario, como su médico, de que no debe de aplicarse por el momento la insulina, es sumamente poca la cantidad de orina que tiene.

He visto además, que ha usado cuantos precedimientos naturales existen para combatir su glucosa, pero precisamente ha dejado de hacer el último, que es el que en el presente momento más resultado está dando; me refiero a las Gotas de Aglicolo, diez antes de cada comida, además del plan que lleva usted, que está perfectamente bien indicado.

Quiero llamar su atención, que es completamente distinto—y es precisamente su confusión—con respecto a los análisis que me acompaña.

La glucosa en la sangre y la glucosa en la orina, son muy diferentes, por eso es que usted ve que los análisis no concuerdan, porque uno es de orina y otro de sangre.

Por el momento y en lo que respecta a su glucosa, creo no existe peligro, si es que continúa usted con el mismo plan y el mismo sistema de vida que lleva.

La cantidad de Uroformina que tomó, me pareció excesiva, creo que debe de tomar un eliminador renal, si desea ese mismo o bien Helmitol, si es que no encuentra el primero allí, pero en dosis máximo de tres comprimidos al día, nunca más de esa desinfección.

Debe de tomar agua de Evian, como agua corriente y siempre tomar al día, por lo menos un litro.

El plan que le doy, es el que creo por el momento debe de seguir que creo ha de irle perfectamente y que el Aglicolo debe de actuar en su caso como un verdadero triunfo terapéutico.

Su último análisis, ya resulta alcalino, debe de tener cuidado en ello. Si usted desea y quiere escribirme después de quince días de estar efectuando el nuevo plan medicamentoso que hoy le pongo y puede realizar un nuevo análisis, muchísimo gusto me diera el recibir otra carta suya.

Soy de usted atentamente.

SETA. DESESPERADA: (Ciudad).

Todo depende de como sepa hacer usted las cosas para lograr su objetivo.

Yo creo que sí puede ser, pero por este medio, nada puedo decirle, dada la índole de la pregunta, que usted, como mujer inteligente que es, lo podrá apreciar.

VETUSTAS: (Victoria de las Tunas).

Antes que nada creo que debe de mandarle a hacer a ese niño un análisis de orina y heces fecales, además, debe de llamar a su médico para que le tome su tensión arterial.

Mi opinión es que esos análisis han de aportar una cantidad de datos tan preciosos que nos conducirán diagnóstico cierto de su afección.

MIGUEL SUAREZ: (Ciudad).

Si usted quiere que le conteste sinceramente, no crea en otro medio que en la operación, es lo más efectivo y práctico.

Siempre es de cuidado en el sentido de que hay que abrir un vientre, pero muy pocas veces tiene fatales consecuencias, y menos si se la hace usted en frío y a su edad.

No vacile y sométase a ella.

Todos los demás procedimientos, son paleativos que a ningún fin práctico lo conducen. No debe de nadar, ni patinar.

X. X.: (Simón Reyes)

No se desanime, amigo mío, ojalá y sea yo el portador del Señor como dice usted, para poder llevar a su ánimo la tranquilidad muy justificada que usted pretende.

Le he de recomendar algo nuevo, es menester que se aplique dos clases de ámpulas, alternando; me refiero, a las de Tostiforti y a las de Tonofosfán, pero además debe de tomar una medida de Opophophorine masculino antes de cada comida principal.

Este medicamento a base de fósforo cerebral, han de mejorarlo grandemente.

L. CHAMBERLAIN: (Antilla).

Gracias querida amiga, por el sinnúmero de palabras alagadoras que en su carta me remite y quiero decirle que no me molesta en modo alguno el que usted pueda servirse de mí y que yo le pueda ser útil.

Realmente debemos de dirigir nuestras miradas hacia su órgano, hígado, y hacer que su circulación sea perfecta, ello lo sa de conseguir mediante tres perlas de Coleflavina al dia, además, tres cucharaditas de Hexefán, le son de un valor magnífico.

Debe de aplicarse las ámpulas de Ovastone a la dosis de una diariamente y al acostarse debe de chupar una pastilla, de Miratón.

Usted misma ha de ver que después de realizar este plan, no ha de pasar un mes sin que se sienta casi completamente bien.

SOCIEDADES CUBANAS

A cargo de MANUEL A. CALVO

EL BAILE DEL SABADO

En la Víbora.

Tuvo lugar en el Club San Miguel, en obsequio de los señores socios y y sus familiares.

Fiesta simpática.

De lo mas divertida.

Reuniése allí, una legión de adorables damitas pertenecientes a las más distinguidas familias, entre las que saludé : Emna, Herminia, Sara Coralia y Dulce Ma. Mirabal, inspiradores de los mayores elogios, Carmelina Zarza, linda entre las lindas, Panchita García, muy atractiva, María del Carmen Rey, simpatiquísima Dulce María Bauzá, siempre tan alegre, Alcina M. Freyre arrogante, bella y muy interesante, Ofelia y Zoraida Gil, rubia una, morena la otra, a cual más bonita.

Un ineludible compromiso me impidió permanecer allí, por ello solo puedo hacer constar a la memoria, estos pocos nombres de las damitas mencionadas.

El programa bailable.

Estuvo a cargo de la renombrada orquesta del Profesor Tomás Rios, la que una vez más dejó complacidísima a la concurrencia. Un nuevo triunfo para la directiva.

LA VERBENA DE OTOÑO

Muy brillante

Resultó el baile que bajo la sugestiva denominación de «Verbena de Otoño» tuvo efecto en el Palacio social de la Asociación de Dependientes.

Soberbia la iluminación.

Muy bonitos los kioscos allí levantados, que lucían un decorado precioso, de mucho gusto que mereció de la concurrencia muchos elogios así, como el suave perfume que despedían todos los salones y todo cuanto integraba el bello ambiente.

Del todo imposible.

Dar a conocer el nombre de las damas y damitas que dieron realce a esta fiesta, debido al número tan crecido, y dado lo avanzado de la hora en que llegué.

Los bailables.

Fueron ejecutados por la Orquesta de Belisario Lopez, jazz-band de «Los Diplomáticos», sextetos Cuba, de Collano y Cubano 1927.

Mi felicitacion a toda la directiva.

CLUB DE COMUNICACIONES

Una fiesta magna.

¡Grandiosa!

Que habrá de despertar el interés de nuestro mundo social.

Ya se ha fijado definitivamente la fecha y lugar, por la entusiasta directiva que preside el Sr. Liberato Fundora.

Será el sábado 21.

El lugar escogido ha sido el propio Club, que lucirá esa noche sus mejores galas, para recibir a lo más selecto de nuestra sociedad que nunca falta a las lucidas fiestas del Club de Comunicaciones.

El extenso programa será interpretado por el famoso jazz band «Siboney», que dirige el profesor Alfredo Brito, en alternativa con la Orquesta de Antonio María Romeu y un magnífico sexteto.

VIBORA SOCIAL CLUB

Una fiesta bailable en perspectiva.

Llamada a constituir un verdadero acontecimiento social.

Bajo el sugestivo título de «Una fiesta en mi bohio», proyecta su celebración para la noche del sábado 21, está prestigiosa sociedad de la Víbora.

Renombrados conjuntos han sido contratados por la Sección de Fiestas, para amenizar los bailables

E.C.D. 2016

EL GATO NEGRO
CACHEIRO Y HERMANO

Los Famosos GALLOS TAPADOS de EL GATO NEGRO Siguen Dando Jugosos Premios

Si Compra su Billete en EL GATO NEGRO; Ud. Llevará el Gordo.-Ayer Vendimos el 2º: 2434 $10.000

No se demore: venga a EL GATO NEGRO y llévese los $150.000 del GORDO de NAVIDAD al precio de $60. el entero — Sorteo próximo entero $13. Al interior se sirve en el acto; añada fraqueo 28 cts. para el entero y 13 cts, para la hoja. — Mande giro postal, premio o cheque intervenido.

Colectores: interésense por nuestro precio. Compraventa de pesetas, libras etc,
Hay hojitas de las mejores marcas en la sucursal de Obispo y Aguiar a precio BARATISIMO
CASA CENTRAL:—Obispo 65, entre Habana y Aguiar.—Telfs. A-0000 y A-7780.
Sucursales:—Vidriera EL GATO NEGRO, Obispo y Aguiar .— Telf. M-4017 — Vidriera EL GATO NEGRO, Galiano y Zanja — Telf. A-9298

PERJUICIO AL COSECHERO DE CAFE CON TRIBUTO AL TOSTADERO

Además no se podría suprimir ni controlar la venta del mismo clandestinamente con grave perjuicio para el fisco

Publicamos ayer algunos de los principales argumentos contenidos en la exposición enviada por la Cámara Nacional de Comerciantes e Industriales al presidente de la Cámara de Representantes, en relación con el impuesto al café aprobado por el Senado y que discutirá hoy la Cámara Baja.

Damos hoy el resto de la exposición referida, a fin de que nuestros lectores conozcan perfectamente todos, las razones que expone la citada Corporación al pedir que el proyecto sea aprobado por la Cámara de Representantes, tal como la aprobó el Senado.

Sufrirá grandes quebrantos el cosechero

Lógicamente, las funciones del cosechero, desaparecen en la práctica, por cuanto, al no ser refaccionado por el refaccionista que a la vez lo es del tostadero, no contará con los elementos necesarios para la siembra y cosecha y preparación del cultivo próximo, ya que si dejara de necesitar de ese apoyo y refacción, no sería un «cosechero refaccionado» como la mayoría de nuestros cultivadores de este grano, sino que sería a la vez Banco Refaccionador, Cultivador, Almacenista y Tostadero. En una palabra: el cosechero necesita de la refacción y ésta no podría subsistir en la misma cuantía de hoy, si se toma en consideración la retirada automática del numerario, ya que por el imperio mismo de la Ley de Impuestos que se pretende establecer, sería necesario aumentar en un porcentaje muy estimable el volumen del numerario empleado.

Hay superproducción

Al disminuír como de todos es sabido la capacidad adquisitiva del pueblo de unos meses a esta parte, el stock en almacén es grande y con ese motivo no se ha podido adquirir la cosecha o parte de la misma en la proporción en que se venía haciendo en tiempos normales, y ese fenómeno, perfectamente mercantil se ha estimado por algunos, al bajar el precio de ofrecimientos, de venta del producto, como una confabulación para no adquirirlo, cosa que a esta Cámara, velando por los intereses generales y a fin de que no se tergiverse la opinión pública, le interesa aclarar, además de que es más presumible la confabulación cuando se alza el precio y no cuando como desgraciadamente sucede en estos momentos, ese precio ha disminuído. Esto no necesitamos probarlo: basta estar al tanto del mercado.

Necesidad de ir pensando en mercados extranjeros

Las estadísticas de aduana demuestran que es casi nula la importación del café exranjero y por otra parte las estadísticas del mercado nacional afirman que el productor cubano abastece su propio mercado y que esa producción va resultando ya excesiva, la idea de la conveniencia de celebrar un Congreso al que concurrieran representaciones de los productores, de los refaccionistas y de los propios tostaderos, con el objeto de estudiar la mejor forma y manera de poder abrir mercado al café cubano en el extranjero, adoptando los procedimientos standarizados por otros países que como Brasil, Colombia y Puerto Rico, tienen cuidado en emplear un saco de la misma capacidad, de seleccionar el grano con método y otros detalles que hacen más fácil su manipulación e influyen decisivamente en el ánimo del comprador.

Competencia desleal del clandestinaje

Al poder adquirir como lo vienen haciendo actualmente, multitud de tostaderos clandestinos directamente del refaccionista, el café crudo, que luego tuestan sin tener establecimientos abiertos al público, con sus libros de contabilidad, con sus operaciones bancarias y en general con todos los elementos que facilitan una rápida inspección de los inspectores del Estado, burlarán seguramente el pago del impuesto de un peso veinte centavos por quintal que se pretende imponer por la enmienda de la Cámara de Representantes a este producto y este hecho traerá dos consecuencias igualmente lamentables: la primera, que el propio Estado no podrá controlar en forma efectiva la fiscalización del impuesto que se pretende establecer al tostadero y segunda: que ese tostadero clandestino al no pagar el uno veinte por quintal que se le impone en el proyecto puede dar su producto al público, con ese margen o diferencia a su favor, rebajándolo del precio de venta, trayendo como consecuencia natural, la competencia desleal mercantil que se producirá si no con la total desaparición de los tostaderos que contribuyen o contribuirían legalmente, por lo menos, graves quebrantos en sus intereses, que son los de la Nación y por los que viene obligada a velar por la propia Cámara de los Representantes del pueblo, del que los propietarios de tostaderos, también forman parte.

AFECTA AL VEGÜERO, COMERCIO Y FISCO EL IMPUESTO AL TABACO

La Cámara Nacional de Comerciantes e industriales en una razonada exposición se dirige a los legisladores cubanos

El señor Benjamín Fernández, presidente de la Cámara Nacional de Comerciantes e Industriales ha dirigido al presidente de la Cámara de Representantes, doctor Rafael Guas Inclán, una razonada exposición, oponiéndose al impuesto sobre el tercio de tabaco en rama, aprobado recientemente por el Senado y pendiente de aprobación en la Cámara Baja.

Extractamos de dicho alegato las razones que expone la citada Corporación económica en contra del impuesto, y que son las siguientes:

Primera: El impuesto afecta de una manera directa, tal como está redactado el proyecto de ley, a los cosecheros de tabaco, aumentando de una manera indiscutible el costo de producción de ese producto, y, como consecuencia natural, se producirá el fenómeno mercantil de disminuír la venta del mismo.

Segunda: El agricultor de ese producto carece hoy de capacidad contributiva, y es un hecho que no desconocen los que están relacionados con el negocio del tabaco, que los precios actuales de muchas de sus clases, no cubren ni la mitad del costo de producción, llevando de la mano ese Impuesto, como consecuencia natural, a reducir las siembras.

Tercera: En relación con lo anterior, también es un hecho cierto, del que se ha hecho eco la prensa, que hace poco tiempo se ha iniciado un movimiento, cuya propaganda persiste, encaminado a la supresión de las siembras de este año, y aunque ese movimiento no tomara el aspecto de colectivo, se llegará forzosa e involuntariamente a ese resultado por la falta de recursos para fomentar nuevas siembras.

Cuarta: Las estadísticas demuestran que existe mundialmente una merma en el consumo mundial de tabaco, y nuestro principal mercado de «rama», los Estados Unidos, se sienten afectados en estos momentos por una disminución grande en la capacidad adquisitiva de la misma, todo lo que trae como consecuencia la falta de demanda para «algunas clases de tabaco» y la depresión general de los precios de las clases que aún laboramos, digo, logramos vender, originando todo ello una constante y crecida disminución en la exportación de tabaco, dato éste probado también estadísticamente.

Quinta. Existe también una realidad desconcertante respecto a precios por tercio en las distintas zonas de producción, todo lo que afecta asimismo a la impopularidad del impuesto que se trata de establecer.

Sexta: A mayor abundamiento, y esto lo saben los señores Representantes que están relacionados en zonas tabacaleras, que los vegueros no logran vender ciertas clases de tabaco, por no valer ese producto, en la plaza de la Habana, el costo de manipulación, como son conducciones, almacenajes, etc., teniendo lo anterior como consecuencia que para el veguero ese tabaco le resulta totalmente improductivo.

Termina la exposición con la siguiente opinión conclusiva:

«Salvo el respeto a otro criterio mejor fundado, que ese Cuerpo Colegislador, debe desestimar el proyecto de ley aprobado por el Senado, por no ser el momento oportuno para establecer el mismo, aunque esta Corporación reconoce los altos propósitos que lo inspiraron en el Senado de la República, pero ello no obstante, como Corporación Económica, su silencio entrañaría una grave responsabilidad para el mañana, al no cooperar, como lo hace, en la modesta medida de sus fuerzas, aportando a los señores representantes los elementos que ha tenido presentes para formular su juicio sobre aquel proyecto».

AVISO

CORPORACION EXPORTADORA NACIONAL DE AZUCAR

Deseamos comunicarle a los tenedores de Bonos de Estabilización del Azúcar que los intereses de los Bonos ofrecidos en venta a la Corporación y que esta adquiera conforme lo publicado en la prensa en noviembre 5, 6 y 11, se pagarán hasta el día 21 de Noviembre, último día del período de presentación de dichos títulos a la Corporación para su adquisición, en vez de hasta noviembre 5, primer día de dicho período, como se había publicado.

Habana, noviembre 14, 1931.

M. LOPEZ OÑA.
Vice-Presidente.

ANUNCIESE EN EL Diario de la Marina

REPUBLICA DE CUBA

SECRETARIA DE HACIENDA

DIRECCION GENERAL DE LA LOTERIA NACIONAL

LISTA de los números premiados en el Sorteo No. 794 ordinario, celebrado en la Habana el 15 de Noviembre de 1931.

NUMEROS	PESOS	NUMEROS	PESOS	NUMEROS	PESOS	NUMEROS	PESOS	NUMEROS	PESOS	NUMEROS	PESOS	NUMEROS	PESOS	NUMEROS	PESOS	NUMEROS	PESOS
DECENA		1741	— 50	3622	— 50	5267	— 50	6647	— 50	7717	c.— 50	7781	c.— 50	9102	— 50	11666	—100
61	— 50	1744	— 50	3641	—500	5282	— 50	6671	— 50	7718	c.— 50	7782	c.— 50	9212	— 50	11748	— 50
66	—100	1791	— 50	3666	— 50	5291	— 50	6692	— 50	7719	c.— 50	7783	c.— 50	9213	— 50	11781	— 50
86	— 50	1797	— 50	3692	— 50	5315	— 50	6704	— 50	7720	c.— 50	7784	c.— 50	9261	— 50	11789	— 50
89	— 50	1817	— 50	3720	— 50	5317	— 50	6712	— 50	7721	c.— 50	7785	c.— 50	9477	— 50	11845	— 50
90	— 50	1866	—100	3733	— 50	5331	— 50	6724	— 50	7722	— 50	7786	c.— 50	9535	— 50	11855	— 50
CENTENA		1875	— 50	3791	— 50	5335	— 50	6798	— 50	7722	c.— 50	7787	c.— 50	9568	— 50	11861	— 50
105	— 50	1909	—100	3822	— 50	5340	— 50	**6811**	—500	7723	c.— 50	7788	c.— 50	9625	— 50	11868	— 50
235	— 50	1912	— 50	3851	— 50	5372	— 50	6851	— 50	7724	c.— 50	7788	c.— 50	9677	— 50	11881	— 50
252	— 50	1939	— 50	3878	— 50	5433	— 50	6852	— 50	7725	c.— 50	7789	c.— 50	9685	— 50	11899	— 50
267	— 50	1970	— 50	3935	— 50	5450	— 50	6862	— 50	7726	c.— 50	7790	c.— 50	9777	— 50	11939	— 50
287	— 50	**DOS MIL**		3936	— 50	5454	— 50	6886	— 50	7727	c.— 50	7791	c.— 50	9787	— 50	**DOCE MIL**	
300	— 50	2009	— 50	3991	— 50	5475	— 50	6887	— 50	7728	c.— 50	7792	c.— 50	9794	— 50	12037	— 50
321	— 50	2061	— 50	3995	— 50	5512	— 50	6888	—100	7729	c.— 50	7793	c.— 50	9801	— 50	12038	— 50
328	— 50	2087	— 50	**CUATRO MIL**		5529	— 50	6889	— 50	7730	c.— 50	7794	c.— 50	9804	— 50	12049	— 50
375	— 50	**2111**	—500	4028	— 50	5542	— 50	6901	— 50	7731	c.— 50	7795	c.— 50	9873	— 50	12081	— 50
397	— 50	2115	— 50	**4049**	—500	5571	— 50	6950	— 50	7732	c.— 50	7796	c.— 50	9880	— 50	12150	— 50
435	— 50	2128	— 50	**4079**	—500	5579	— 50	6962	— 50	7733	c.— 50	7797	c.— 50	9883	— 50	12155	—100
444	— 50	2133	— 50	4092	— 50	5581	— 50	6977	— 50	7734	c.— 50	7798	c.— 50	9976	— 50	12193	— 50
457	—100	2174	—100	4128	— 50	5596	— 50	6992	— 50	7735	c.— 50	7799	c.— 50	**DIEZ MIL**		12301	— 50
461	— 50	2177	— 50	4141	— 50	5638	— 50	6996	— 50	7736	c.— 50	7800	—100	10000	— 50	12311	—100
488	— 50	2185	— 50	4184	— 50	5647	— 50	**SIETE MIL**		7737	c.— 50	7800	c.— 50	10039	— 50	12317	— 50
504	— 50	2198	— 50	4217	— 50	5654	— 50	7036	— 50	7738	— 50	7821	— 50	10112	— 50	12320	— 50
534	— 50	2213	— 50	4224	— 50	5659	—100	7063	— 50	7738	c.— 50	7829	— 50	10121	— 50	12393	— 50
553	— 50	2268	— 50	4225	—100	5664	— 50	7064	—100	7739	— 50	7982	— 50	10141	— 50	12482	— 50
568	— 50	2270	— 50	4227	— 50	5685	— 50	7077	— 50	7739	c.— 50	7994	— 50	10147	— 50	12483	— 50
586	— 50	2303	— 50	4233	— 50	5698	— 50	7090	—100	7740	c.— 50	7998	—100	10183	— 50	12548	— 50
607	— 50	2314	— 50	4246	— 50	5702	— 50	7094	— 50	7741	c.— 50	**OCHO MIL**		10199	— 50	12614	— 50
616	— 50	2386	— 50	4254	— 50	5726	— 50	7095	—100	7742	c.— 50	8009	— 50	10201	—100	12615	— 50
650	— 50	2407	— 50	4280	— 50	5839	— 50	7108	— 50	7743	c.— 50	8024	— 50	10289	— 50	12622	— 50
668	— 50	2431	— 50	4288	— 50	5864	— 50	7117	—100	7744	c.— 50	8030	— 50	10313	—100	12642	— 50
721	— 50	2432	—100	4305	—100	5888	— 50	7145	— 50	7745	c.— 50	8031	— 50	10330	— 50	12679	— 50
745	— 50	**2433**	a.—200	4321	— 50	5910	— 50	7148	— 50	7746	c.— 50	8103	— 50	10353	— 50	12683	— 50
791	— 50	**2434**	10.000	4418	— 50	5959	— 50	7175	— 50	7747	c.— 50	8124	— 50	10469	— 50	12755	— 50
807	— 50	**2435**	p.—200	4423	— 50	5973	— 50	7191	—100	7748	c.— 50	8125	— 50	10514	— 50	12771	— 50
819	— 50	2441	— 50	4435	— 50	**SEIS MIL**		7223	— 50	7749	c.— 50	8146	— 50	10528	— 50	12774	— 50
821	— 50	2491	— 50	4462	— 50	6012	— 50	7247	— 50	7750	c.— 50	8177	— 50	10587	— 50	12778	— 50
824	— 50	2590	— 50	4478	—100	6024	—100	7291	— 50	7751	c.— 50	8181	— 50	10625	— 50	12836	— 50
867	— 50	2603	— 50	4501	— 50	6038	— 50	7341	— 50	7752	c.— 50	8205	— 50	10630	— 50	12905	— 50
869	— 50	2616	— 50	4519	— 50	6049	— 50	7368	— 50	7753	c.— 50	8237	— 50	10638	— 50	12913	— 50
921	— 50	2631	— 50	4531	— 50	6068	— 50	7380	— 50	7754	c.— 50	8253	— 50	10661	— 50	12914	— 50
969	—100	2637	— 50	4532	—100	6088	— 50	7394	— 50	7755	c.— 50	8280	— 50	**TRECE MIL**			
MIL		2698	—100	4551	— 50	6117	— 50	7419	— 50	7756	c.— 50	8336	— 50	10700	— 50		
1013	— 50	2715	— 50	4562	— 50	6129	— 50	7426	— 50	7757	c.— 50	8363	— 50	10736	— 50	13027	— 50
1022	— 50	2716	— 50	4582	— 50	6145	— 50	7441	— 50	7758	c.— 50	8370	— 50	10792	— 50	13061	— 50
1024	— 50	2764	— 50	4599	— 50	6172	— 50	7476	— 50	7759	c.— 50	8376	— 50	10806	— 50	**13066**	—5,000
1030	—100	2836	—100	4660	— 50	6175	— 50	7487	— 50	7760	c.— 50	8380	— 50	10872	— 50	13080	— 50
1035	— 50	2863	— 50	4680	— 50	6209	— 50	7500	— 50	7761	c.— 50	8407	— 50	10877	— 50	13089	— 50
1038	— 50	2885	— 50	4682	— 50	6218	— 50	7566	— 50	7762	c.— 50	8409	— 50	10940	— 50	13091	— 50
1114	—100	2908	— 50	4790	— 50	6229	— 50	7602	— 50	7763	c.— 50	8412	— 50	10948	— 50	13141	— 50
1151	— 50	2932	— 50	4844	— 50	6264	— 50	7637	— 50	7764	c.— 50	8459	— 50	10994	— 50	13149	— 50
1162	— 50	2939	— 50	4849	— 50	6310	— 50	7642	— 50	7765	c.— 50	8476	— 50	**ONCE MIL**		13165	— 50
1230	— 50	2996	— 50	4878	— 50	6390	— 50	7701	c.— 50	**7765**	a.—500	8557	— 50	11130	— 50	13177	—100
1236	— 50	**TRES MIL**		4913	— 50	6408	— 50	7702	c.— 50	**7766**	50,000	8651	— 50	11165	— 50	13281	—100
1293	— 50	3031	— 50	4918	—100	6441	—100	7703	c.— 50	7767	p.—500	8687	—100	11175	— 50	13315	— 50
1373	— 50	3050	—100	4949	—100	**6443**	—500	7704	c.— 50	7767	c.— 50	8689	— 50	**11207**	—500	13318	—500
1390	— 50	3052	— 50	4973	— 50	6457	— 50	7705	c.— 50	7768	c.— 50	8730	— 50	11217	—100	13320	— 50
1464	— 50	3103	— 50	4996	— 50	6487	— 50	7705	c.— 50	7769	c.— 50	8874	— 50	11236	— 50	13321	— 50
1470	— 50	3138	— 50	4997	— 50	**6511**	—500	7706	c.— 50	7770	c.— 50	8898	— 50	11273	— 50	13369	— 50
1497	—100	3201	— 50	**CINCO MIL**		6544	— 50	7707	c.— 50	7771	c.— 50	8942	— 50	11283	— 50	13440	— 50
1510	— 50	3308	— 50	5012	— 50	6550	— 50	7708	c.— 50	7772	c.— 50	8944	— 50	11285	— 50	13526	— 50
1565	— 50	3324	—100	5116	— 50	6560	— 50	7709	c.— 50	7773	c.— 50	8957	— 50	11313	— 50	13546	— 50
1577	— 50	3328	— 50	5145	— 50	6586	— 50	7710	c.— 50	7774	c.— 50	8979	—100	11510	— 50	13571	— 50
1626	—100	3403	— 50	5149	—100	6589	— 50	7711	c.— 50	7775	c.— 50	*8998	— 50	11582	— 50	13628	— 50
1681	— 50	3421	— 50	5218	— 50	6610	— 50	7712	c.— 50	7776	c.— 50	**NUEVE MIL**		11684	—100	13654	— 50
1699	— 50	3497	— 50	5242	— 50	6614	— 50	7713	c.— 50	7777	c.— 50	9011	— 50	11611	— 50	13667	—100
1703	— 50	3597	— 50	5249	—100	6622	—100	7714	c.— 50	7778	c.— 50	9079	— 50	11627	— 50	13669	— 50
1715	— 50					6623	— 50	7715	c.— 50	7779	c.— 50	9088	— 50	11663	—100	13747	— 50
								7716	c.— 50	7780	c.— 50	9094	— 50				

NUMEROS	PESOS	NUMEROS	PESOS	NUMEROS	PESOS	NUMEROS	PESOS	NUMEROS	PESOS	NUMEROS	PESOS	NUMEROS	PESOS	NUMEROS	PESOS	NUMEROS	PESOS
13814	— 50	13953	— 50	14015	— 50	14136	— 50	14367	— 50	14462	— 50	**14570**	—500	14723	— 50	14870	— 50
13816	— 50	13971	— 50	14078	— 50	14147	— 50	14368	— 50	14472	— 50	14595	— 50	14735	— 50	14892	— 50
13906	— 50	13994	— 50	14095	— 50	14153	— 50	14404	— 50	14480	—100	14655	— 50	14745	— 50	14904	— 50
13919	— 50	**CATORCE MIL**		14101	— 50	14296	—100	14426	— 50	14513	— 50	14678	— 50	14782	— 50	14940	— 50
13947	— 50	14013	— 50	14124	— 50	14309	— 50	14444	— 50					14833	— 50	14991	— 50

KIKIRIKI - 7767 en $550.00-"EL GALLITO SIGUE CANTANDO"

Este sorteo le pisó los talones al primero. Para el próximo le alcanza y cantará seguro el premio grande.

Venga y escoja su billete entre el gran surtido de números que constantemente expone «EL GALLITO»» en su vidriera. Más de 100 enteros en sobres marcados con su número, e igual cantidad fraccionada para detallar. Todos «Gallos a la vista»

PARA EL DOMINGO 22

ENTERO $12.50 — MEDIOS $6.25 — HOJA $1.30 — Pedidos del interior incluyan certificado. A LA VENTA BILLETES DE NAVIDAD — PREGUNTEN PRECIO A REVENDEDORES PRECIO ESPECIAL

"EL GALLITO" FRANCISCO PIÑEIRO MERCADO DE TACON. Dragones y Galiano. TELEFONO: A-0575 — TELEGRAFO: «GALLITO»

DE LA ESTACION TERMINAL

Cadáver trasladado

En un tren especial que salió de la Terminal a las tres de la tarde, fué trasladado a San Felipe, el cadáver del señor Ramón Pardo Diego, con el fin de darle sepultura en el cementerio de aquella localidad.

Acompañaban el cadáver su hijo político el señor César Agustí Fernández, inspector de los Ferrocarriles Unidos y varios familiares más.

Oficiales de los F. C. Unidos

Regresaron anoche de Cienfuegos en tren directo el señor John Stevenson, jefe de tráfico auxiliar de los Ferrocarriles Unidos y el señor Rafael Fernández, superintendente general de la misma Empresa, después de haber practicado un viaje de inspección a aquellas líneas.

Políticos

Procedente de Camagüey llegó hoy el gobernador de aquella provincia José Antonio Villena, el que a preguntas del repórter le contestó:

—Vengo muy satisfecho.

También llegó de Camagüey el representante Manuel Tomé Varona, sub líder de la mayoría liberal en la Cámara Baja.

De Ciego de Avila llegó hoy por la mañana el representante Emilio Martínez Quiroga.

De Quemados de Güines, el representante Julio Fundora.

Salió para Jaruco Mario Alcalde, secretario particular del representante Mario Mendoza; Juan de la Cruz, presidente del barrio Templete, en esta capital; Andrés Portilla. Atenderá asuntos políticos en aquel lugar.

Salió para Matanzas el senador Manuel Vera Verdura.

También llegaron anoche del Perico el representante Aquilino Lombard; y de Colón el representante Víctor de Armas.

UNA JOVEN SE HA INTOXICADO

En la Quinta Avenida fué hallado un auto hurtado

En la esquina de Belascoain y Campanario fué recogida por el vigilante 595 la mestiza María Suárez Solís, de la Habana, de 25 años de edad, sin domicilio. Fué asistida en el Hospital Municipal de graves síntomas de intoxicación, que se produjo al ingerir varias pastillas de permanganato, con ánmo de privarse de la vida, por carecer de recursos para subsistir.

UNA CAIDA

Francisca Octavio Rivera, de 76 años, vecina de Zulueta 44, sufrió la fractura del fémur derecho al caerse en su domicilio.

Fué asistida en el primer centro de socorro.

ARROLLADA

Esther Corzo Serra, de 21 años de edad, vecina de San Rafael 128, fué asistida en el Hospital Municipal de graves contusiones diseminadas por el cuerpo, que sufrió en Zanja y Escobar, al ser arrollada por el auto 18274, que conducía Rafael Herrera Lavalet, vecino de Belascoaín 170. El chofer fué enviado al Vivac.

AUTO HALLADO

En la Quinta Avenida fué encontrado ayer por la Policía el automóvil 18215, que se encontraba abandonado. Según se pudo comprobar, la expresada máquina le fué hurtada a Francisco González Cortiñas, de San Lázaro 358.

P U E R T O

El «Méxique»

El vapor correo francés «Méxique» salió ayer para Coruña, Santander y Saint Nazaire, llevando carga general y cuatrocientos pasajeros, de ellos doscientos repatriados por el Comité de Repatriados de Españoles.

También van en este barco, deportados como extranjeros perniciosos y que condujeron a bordo el subinspector Ramón Paret y el detéctive José Cardilla, al español Manuel Gelpe Rial, por haber cumplido varias condenas, los polacos Jan Usezytko y Abraham Lifsiye y el lituano Jeiras Gilss, estos últimos por sus ideas disolventes.

El pasaje de cámara

Entre los pasajeros de cámara que embarcaron en el correo francés figuran los señores Roberto Arozamena, gerente del Royal Bank of Canada de la Habana; señor Ramón Díaz Ulzurrum y familia; Leonor Arenas; Victoria de Lecea e hijos; José Poll Sobert; Andrés y Rosario Rodríguez Solar; Aurelio Cano; Isidoro Palacios; María de la Concepción Pérez viuda de Rodríguez e hijos; Antonio Silva; Manuel Tejo; Luis Durán; el Padre Ireneo Rodríguez; Juan Linares; Angel González; Saaverio Medonna y otros.

El «Río Pánuco»

De Hamburgo y escalas llegó el vapor alemán «Río Pánuco», que trajo carga general, 9 pasajeros para la Habana y conduce carga y setenta y ocho para Veracruz.

Para la Habana llegó en este vapor el estudiante guatemalteco Ramiro Padilla.

Entre los de tránsito viajan el encargado de Negocios de Alemania en México señor Paul Leutzow y señora y el constructor de aviones Peter G. Matthiesen.

Reunión en Capitanía

Con el capitán del puerto, señor Miguel A. González, se reunieron ayer al mediodía agentes del turismo, de automóviles y otros elementos relacionados con el turismo, con objeto de realizar un cambio de impresiones sobre la próxima temporada, en la que se tomarán medidas a fin de evitar defectos advertido en las anteriores.

El bacheo en los muelles

Con bastante actividad han dado comienzo los trabajos del bacheo de las plazoletas y calles de los muelles.

Posiblemente hoy se empezará a tirar el material para la construcción del afirmado de la calle que corre paralela a la de San Pedro y que será utilizada para el tránsito de automóviles de turistas.

Falleció un especial de aduanas

Ayer tarde tuvo efecto el sepelio del señor Manuel Toral, agente especial de aduanas que falleció el día anterior, tras prolongada enfermedad.

Salidas

Salieron ayer:

El «Río Pánuco», para Veracruz.
El «Méxique», para la Coruña y
El «Santa Bárbara», para Nueva York.

ROBO

Benjamín Alemán, vecino de Aguirre 128, tercer piso, denunció a la Policía que de su domicilio le habían robado ropas por valor de 90 pesos.

CON UN MADERO

Al caerle encima un madero que trató de transportar en su domicilio, sufrió lesiones de carácter grave, entre ellas la fractura de la pierna derecha, Juan Hernández Santeiro, vecino de General Lee 45.

COMPANIA PETROLERA CUBALU, S. A.

LUYANO Y PORVENIR. — HABANA.— TELEFONO X-2727; X-1682

Aceites y grasas para toda clase de Automóviles, embarcaciones, y maquinarias en general, Gasolina, Petróleo refinado, alcoholes, Estopas, Gas-Oil para motores y estufa para cocinas.

Recomendamos nuestro aceite IMPERIAL para motores, por ser un aceite preparado por nuestros representantes, de acuerdo con los fabricantes de motores, Lubricación constante, duración y eliminación de carbón.

Compañía del Pacífico

MALA REAL INGLESA
(THE PACIFIC STEAM NAVIGATION COMPANY)
VAPORES CORREOS INGLESES

El magnífico trasatlántico de 25 mil toneladas de desplazamiento.

"ORDUNA"

Saldrá de la Habana el 21 de Noviembre

Admitiendo pasajeros de Primera, Segunda y Tercera clase, para VIGO, LA CORUÑA, SANTANDER, LA ROCHELLE, PALLICE y LIVERPOOL.

ESTABILIDAD, CONFORT, RAPIDEZ Y SEGURIDAD
GRANDES FIESTAS DURANTE LA TRAVESIA

Tercera clase superior con fumador, salón de conversación y de música, cinematógrafo, magnífico comedor y opción al pasajero de escoger su camarote marcándose en el billete de pasaje.

SERVICIO DE VAPORES A:
España, Francia, Inglaterra, Perú, Chile, Argentina, Uruguay, Brasil, Colombia, Venezuela, Guatemala, Costa Rica, Nicaragua, Salvador, Honduras, Ecuador y Bermudas. ....

PROXIMAS SALIDAS:

A EUROPA		A Centro y Sud América	
Orduña	Nov. 21	Orcoma	Nov. 1
Orcoma	Dic. 12	R. del Pacífico	Nov. 24
R. del Pacífico	Dic. 26	Orduña	Ene. 3
Orduña	Feb. 23		

Para informes generales reservaciones, fletes etc.
AGENTES GENERALES
DUSSAQ Co. Ltd.
PALACIO DEL CENTRO ASTURIANO
Teléfono: A.6540 y A-7218. — Habana.

Panamá Pacific Line

HABANA A
New-York & California
El buque turbo eléctrico
"VIRGINIA"
33,500 toneladas
SALDRA EL DIA 17 DE NOVIEMBRE A LAS 6 P. M. PARA SAN FRANCISCO CAL. VIA EL CANAL DE PANAMA.
El buque turbo eléctrico
"PENNSYLVANIA"
33,500 toneladas
SALDRA EL DIA 20 DE NOVIEMBRE A LAS 3 P. M. PARA
NEW-YORK
Agentes Generales y Consignatarios
The West Indies Shipping & Trading Co.
Wm. H. SMITH. PRESIDENTE
OBISPO 75. HABANA. TELF. A-7322.

UNITED FRUIT COMPANY

La Gran Flota Blanca (Steamship Service) Itinerario

Vapor	Sale de	Fecha	Llega a	Fecha	
ULUA	NEW YORK	Nov. 19	HABANA	Nov. 23	Precios de Pasaje entre Habana y New York $85.00
CALAMARES	HABANA	" 19	NEW YORK	" 22	Ida y vuelta . . . 130.00
HEREDIA	NEW ORLEANS	" 14	HABANA	" 16	
ABANGAREZ	HABANA 1 a. m.	" 21	NEW ORLEANS	" 23	Entre Habana y New Orleans. . . $45.00
SAN BRUNO	BOSTON	" 21	HABANA	" 26	Ida y vuelta 75.00

Salidas regulares de la Habana a Jamaica, Cristóbal, Costa Rica y Panamá, conectando con todos los puertos Occidentales y Orientales de Centro y Sur América.

TODAS LAS SALIDAS SUJETAS A CAMBIO SIN PREVIO AVISO

Oficina General: Muelle de Sta. Clara, Telf. M-6975 Oficina de Pasajes: Prado No. 110-A Telf. M-8268

M.E.C.D. 2016

ESTAMBRES

EN TODOS LOS COLORES, A PRECIOS MUY BARATOS
BOLAS A 10, 15 Y 20 CENTAVOS

MADEJONES DE SEDA
TODOS COLORES, A 20 CENTAVOS

Mantas de Estambre
BLANCAS, BLANCAS con COLORES y NEGRAS, A
$ 1.50, $ 1.75 y $ 2.00

Abriguitos de Lana
PARA NIÑOS, A
$1.00, $1.50, $.160 y $3.00

Capitas de Lana
PARA NIÑOS. BLANCAS con AZUL y ROSA, a
$ 2.60 y $ 4.00

La Epoca
NEPTUNO Y SN. NICOLÁS
TELF. A-4244

Las DEFUNCIONES OCURRIDAS AYER EN LA HABAÑA

HASTA LAS 4 P. M.

Julia Alvarez, raza mestiza, 50 años, Santa Teresa 14, tuberculosis pulmonar.

Arturo Díaz, raza blanca, 39 días, Mendoza y Línea, toxiinfección gastro intestinal

María Pérez, raza negra, 80 años, Cervantes 9, arterio esclerosis.

Martina Gómez, raza negra, 131 años, Cerro 472, senilidad.

José R. Pardo, raza blanca, 62 años, J. del Monte 361, arterio esclerosis.

Domingo López, raza blanca, 31 años, Reyes 10, apoplegía cerebral.

Isabel Herrera, raza mestiza, 42 años, Infanta 18, tuberculosis pulmonar.

Manuel Toral, raza blanca, 59 años, Quinta Dependientes, insuficiencia mitral.

Ignacio Tamayo, raza blanca, 63 años, 17 número 460, Vedado, cáncer de la vejiga.

Antonia Bocalandro, raza mestiza, 60 años, Atarés D, arterio esclerosis.

Manuel Chong, raza asiática, 41 años, Maloja 77, arterio esclerosis.

Antonia Sánchez, raza mestiza, 36 años, Revillagigedo 124, embolia cerebral.

Carmen González, raza negra, 28 años, Estrella 123, asma.

Mercedes Vega, raza blanca, Trespalacios 2, bronconeumonía.

Eloisa Trías, raza blanca, 52 años, Crespo 92, diabetes.

Estela Marquetti, raza mestiza, 38 años, Dragones 106. tuberculosis pulmonar.

Domitila Bueno, raza negra, 60 años, Fernandina 59, cirrosis.

Mercedes González, raza b., 64 años, 10 de Octubre 419. neoplasia de la vejiga.

ANUNCIESE EN EL
Diario de la Marina

DECLARACIONES DEL DR. MANUEL CASTELLANOS

Dice que los políticos no han tratado de burlar el censo en su beneficio. Denuncias falsas

La Junta Nacional del Censo ha declarado que está dispuesta a probar la certidumbre de los delitos denunciados a propósito de las infracciones cometidas en los censos de población y electoral.

Recordamos unas palabras del doctor Manuel Castellanos pronunciadas en la Cámara el miércoles pasado y nos acercamos a él. Aquellas palabras tienen relación con esta actitud de la Junta Nacional del Censo.

Nos dijo Castellanos:

—Hice una petición de datos a la Cámara interesando del Secretario de Justicia relación de las personas víctimas de acusaciones por delitos que se decían cometidos con motivo del Censo, así como también de las personas que han sido procesadas por tales acusaciones.

«Pretendí demostrar a la Cámara y al país que el censo que se viene verificando con toda honradez, que los políticos en general no han tratado de falsearlo en beneficio propio y que en una gran mayoría los acusados lo han sido por venganzas personales o políticas a tal extremo, que, existiendo 4.000 acusaciones, solo hay unos 200 procesados. Con lo que se ve la injusticia de tales delaciones.

«Mi protesta obedece al hecho de que algunos jueces, por acusaciones ligeras remitieron al vivac al acusado haciéndolo pernoctar allí entre incomodidades y vejaciones.

Yo no he acusado al director del Censo Ingeniero Masses Varela ni a la Junta Nacional. Por el contrario he reconocido y reconozco el extraordinario esfuerzo y la buena voluntad de todos para obtener como así ha sucedido, un censo serio, honrado y que expresa la verdad de la población cubana. Tampoco he acusado al Servicio Secreto que dirige uno de los más expertos policías, el señor Padrón.

«Solo protesto de la futilidad en las acusaciones de policías inexpertos en las poblaciones rurales, especialmente y de la ligereza —ya lo he dicho—de los jueces que prestan oído a las mismas.

«A los enumeradores les ha ido muy mal en este asunto—cargos que han podido obtener algunos significados agentes políticos de los grandes partidos.

Contribuya con Cinco Centavos al mes para el Asilo "Pro Necesitados".

Suscríbase hoy mismo, llamando al Teléfono I-1358 o en Dolores 106, entre 8a. y 9a. Reparto Lawton.

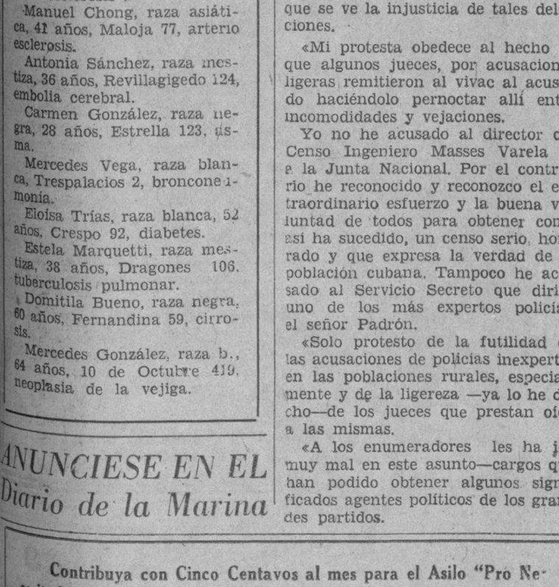

REPRESENTANTES:
Droguería de Johnson *Obispo 30 Habana*

HABANERAS

EL MINISTRO DEL BRASIL

FREDERICO DE CASTELLO-BRANCO

De honor y de gloria.

La fecha de ayer.

Lo fué para la gran nación brasileña, que conmemoraba el cuadragésimo tercer aniversario de la constitución de la república, a la vez que de su resurgimiento económico y su estabilización política interior.

Con tal motivo recibió por la mañana al cuerpo diplomático y a las autoridades el Ministro del Brasil, el caballeroso doctor Frederico de Castello-Branco Clark, tan atento, tan amable.

Recibo en la Legación.

En el Vedado.

Asistieron: el Secretario de Estado, doctor Clemente Vivanco, y el sub-Secretario, doctor Eduardo Usabiaga.

El Embajador de España, señor Francisco de Asís Serrat.

El Ministro de Italia, señor Rafaele Nob. Boscarelli.

El Ministro de Alemania, doctor Carl Zitelmann.

El Ministro de la Argentina doctor Laurentino Olascoaga.

El Ministro de Inglaterra, Sir John Joyce Broderick.

El Ministro de Chile, señor Edwards Bello.

El Ministro de la República Dominicana, señor Osvaldo Bazil.

El Ministro de Costa Rica, señor Wenceslao de la Guardia.

El Ministro de Paraguay, doctor Tomás A. Salomoni.

El Ministro de Cuba en el Brasil doctor Miguel Angel de la Campa.

El Ministro de Cuba en la Argentina, señor Néstor Carbonell.

El Secretario de la Presidencia, señor Ricardo Herrera.

Los Senadores de la República, doctor José Manuel Cortina, Presidente de la Comisión de Relaciones Exteriores y el doctor Francisco María Fernández.

El Consejero de la Embajada de España, Marqués del Campoértil.

El Encargado de Negocios de México, señor Francisco A. de Icaza.

El Encargado de Negocios de Venezuela, señor Alfredo Olavarría.

El Agregado a la Embajada de España, señor Serrat.

El Encargado de Negocios del Perú, doctor José Bernardo Goyburu.

El Secretario de la Legación de Santo Domingo, señor Atilio León.

El tercer Secretario de la Embajada de México, señor Juan Manuel Cáceres Novela.

El Cónsul de España, señor Fonst.

El Cónsul General del Brasil, doctor Gonzalo Aróstegui

El Cónsul de Venezuela, señor Pablo Suárez.

El Introductor de Ministros, señor Enrique Soler y Baró.

El doctor Antonio Sánchez de Bustamante, Presidente del Tribunal Permanente de la Haya, y su nieto, doctor Antonio Sánchez de Bustamante y Montoro.

Los señores Fernando Sánchez de Fuentes, José Manuel Carbonell, Alberto Lamar Schweyer, Emilio de Soto, René Dussacq, Herminio Rodríguez y el querido confrére Lorenzo Angulo.

El director de la Oficina Panamericana, doctor Carlos Márquez Sterling, y los auxiliares del Protocolo, José Sánchez Arcilla y Eulalio Guerra.

El Coronel Julio Morales Coello, de la Marina de Guerra, y el doctor José Luis Gómez Garriga, Secretario de la Legación de Cuba en el Brasil.

El doctor Gustavo Gutiérrez.

El doctor César Salaya.

Jose Manuel Valdes-Rodriguez, cronista de **El Mundo**, el de **El País**, Pablo Alvarez de Cañas, el del **Heraldo de Cuba**, Alberto Ruiz y el de **Información**, Miguel Baguer.

Y en representación de nuestro director el querido compañero doctor José Ignacio Solís.

Siguió a la recepción un almuerzo ofrecido con toda esplendidez por el doctor Castello-Branco.

Con el galante anfitrión se sentaron a la mesa los distinguidos matrimonios brasileños señores de Garcer Palha y señores de R. Coelho.

El doctor Gómez Garriga, que llegó no hace mucho después de haber representado a este Gobierno en China, y su distinguida esposa.

El señor Pablo Suárez y su esposa tan bella y tan elegante Natalia Aróstegui.

Y completando el grupo de invitados el muy querido doctor Gonzalo Aróstegui.

Delicioso el menú.

Con platos exquisitos.

De sobremesa se lucieron con las más bellas recitaciones en portugués el señor Garcer Palha y el señor R. Coelha, que es un violinista sobresaliente, meritísimo.

Recitó igualmente en portugués con suma gracia y dicción apropiada la gentilísima señora Natalia Aróstegui de Suárez.

Las dos composiciones que eligió fueron **O filho**, de Luis Guimaraes, diplomático brasileño que estuvo en la Habana y que ahora se encuentra en Madrid en funciones de Plenipotenciario, y **A vida**, del poeta Almeida.

Natalia se hizo admirar también en recitaciones en español y en francés.

Preciosa la mesa,

Engalanada con flores.

RECIBO ELEGANTE

Un día de satisfacciones.

Grandes y completas.

fué el de ayer para Nenita Díaz Alvarez, señorita encantadora, con motivo de ser sus días y celebrar su compromiso.

Compromiso de la víspera, con el joven y distinguido abogado Pedro Basterrechea, sancionado oficialmente.

Felicitaciones y flores infinitas hubo para tan bella señorita, que estaba complacidísima, rodeada del grupo preferido de sus amigas.

Se sirvió un buffet.

Espléndido, exquisito.

La mesa, decorada por **El Clavel**, el maravilloso edén de los Armand, llamaba la atención por su belleza.

Un adorno finísimo, de los más lindos, que hacía honor al bien ganado renombre de que disfrutan los hermanos Armand.

Llevaba al centro un espejo recto rematado a ambos lados en dos grandes óvalos.

Sobre el espejo se veía una elegante jardinera de la misma forma cuajada de pompones azules.

Pasaré a la relación de flores.

Tan extensa y tan valiosa.

De **El Fénix**, el afamado jardín de Carballo en el Paseo de Carlos III, eran las siguientes:

Un cesto de crisantemos blancos combinados con **Ypsophyla Elegans**, la menudita flor, del novio.

También del novio un precioso corsage de **sweet heart roses**, las lindas rosas miniatura, que son una especialidad y un privilegio de aquel jardín.

Un cesto de azucenas rosadas de Dulce, Violeta y Mirta Basterrechea.

Una caja de gladiolos rosados de Laura Brito viuda de Díaz.

Un cesto de crisantemos amarillos de Paulina Sierra.

Un cesta de dalias **Reina de Holanda** del doctor Pedro Basterrechea, padre del novio.

Una caja de dalias **Jersey Beauty** de Francisco y Augusto Basterrechea.

Una caja de gladiolos de Irene Campos.

Y una jardinera de dalias del doctor Francisco Carballo Dou.

De la **Casa Trías**, el gran jardín del **Boulevard de las Flores**, esto es, de la calle 12, eran estas:

Una caja de dalias y crisantemos amarillos de Trinidad Díaz viuda de Díaz.

Un caja de pompones crisantemos blancos de Josefina Díaz de Rodríguez Ramírez.

Un cesto de dalias rosadas de Lolita y Esther González.

Una caja de gladiolos color naranja del doctor Juan Rodríguez Ramírez.

Una caja de dalias rosadas de Adolfina Solís de Gelats.

Una caja de gladiolos **Capitolio** de Leopoldina Solís de Hernández.

Una caja de gladiolos **Duque de Alba** de Loló Solís.

Un cesto de azucenas azules de Conchita y Elena Blanco.

Una caja de dalias amarillas de Trina y Trinita.

Un ánfora de dalias rosadas de Mañiña y Estela.

Una caja de dalias y gladiolos blancos de Alicia y Victoria Muñiz.

Una caja de dalias de las señoritas Lobeto.

Una caja de dalias y gladiolos de Tula Torralbas de Bosque.

Y un ánfora griega con dalias rosadas de la **Casa Trías**.

De **El Clavel**, el edén de Marianao, entre otras muchas flores, se destacaba un cesto muy hermoso de dalias, gladiolos y crisantemos de Frank Fernández Espinosa.

¡Felicidades!

En el primer momento, momento de expectación en el mundo de la Moda, surgió un estilo de sombrero inspirado en la época de 1870. Después, el sentido moderno de la elegancia hizo variar ese estilo, creando otros alejados de las reminiscencias de las épocas. Se logró un modelo intermedio adaptado como es natural, al gusto y elegancia de la mujer de nuestros días.

De los últimamente creados, LA CASA GRANDE presenta una colección muy variada, tanto de estilos como de precios.

Diseñamos tres de ellos:

El de arriba, es de fieltro en color azul prusia con un detalle de pluma

3.50

El de la izquierda, un elegante sombrero de fieltro en tono carmelita, con lazo del mismo material

3.50

El de la derecha, en tono verde oscuro de fieltro superior. Estilo predominante en la Moda.

4.50

Pertenecen todos a nuestra Sección Económica de Sombreros de Invierno. Exposición: vidriera por San Rafael.

Cortes y Retazos.

Los lunes y viernes de cada semana son días de Retazos y Cortes de Vestidos en LA CASA GRANDE. Una venta que comprende las telas de moda en sus distintas calidades. Estampadas y color entero.
PRECIOS MUY REDUCIDOS.

Clases gratuitas de tejidos.

Todos los días de 2 a 5 de la tarde.

En el Departamento de Hilos. Planta baja al fondo.

la Casa Grande

SAN CRISTOBAL

Gran festividad hoy.

La del Patrono de la Habana.

Celébrase con la solemnidad de todos los años en la Santa Iglesia Catedral.

Abierto e iluminado, como lo está desde la víspera, aparecerá en la noche de hoy el Templete.

Habrá retreta.

La clásica retreta.

La ofrece la Banda del Distrito Central en el Parque Carlos Manuel de Céspedes, la antigua Plaza de Armas, frente al histórico lugar que cumplió el año antepasado el primer siglo de su construcción.

Durante todo el día y en las primeras horas de la noche podrá visitar el público el sitio donde se dijo la primera misa y se celebró el primer cabildo de la Habana.

Una tradición.

De las pocas que quedan...

Están de días en la conmemoración católica de San Cristóbal, muchos y distinguidos caballeros de esta sociedad.

En primer término el licenciado Cristóbal de la Guardia, ex-Secretario de Justicia y jefe de una numerosa y distinguida familia, quien lo pasará en sus queridos lares de Guanabacoa.

El doctor Cristóbal Bidegaray, abogado de altos prestigios, profesional y personalmente.

Otros más.

Entre los que están de días.

Cristóbal Fabián, Cristóbal Cidre, Cristóbal Solórzano y Cristóbal Lima.

El general Cristóbal Zayas Bazán, y el señor Cristóbal Muñoz, este último, empleado de la Secretaría de la Presidencia.

Cristóbal de la Guardia y Calvo, Cristóbal Pedroso y Cristóbal Casuso.

Un ausente, Cristóbal de Castro, Canciller del Consulado de Cuba en Méjico.

¿Alguien más?

No podría olvidarlo.

Un amigo muy querido, el licenciado Cristóbal C. Saavedra, abogado y propietario, para quien son mis mejores deseos por su bien y su ventura.

¡Un día feliz tengan todos!

OTRA FESTIVIDAD HOY

San Elpidio.

Festividad también del día.

Es el santo, y me complazco en felicitarla, de la respetable señora, Elpidia Infante de Vérgez, amantísima madre del joven periodista René Vérgez.

De días también el doctor Elpidio Pérez, ex-representante a la Cámara.

Igualmente celebra su santo el joven y distinguido cirujano dentista doctor Elpidio Tarriche, de la Quinta de Dependientes y de la Asociación de Damas La Purísima Concepción.

Y el doctor Elpidio Stincer.

Cirujano notable.

Pertenece al cuerpo facultativo de la Covadonga, donde realiza a diario una labor que lo ha hecho digno, por lo levantada, al aprecio y la estimación general.

¡Felicidad para todos!

(Continúa en la Página SIETE))

"EL VIZCAINO" *El decano de los tostaderos de café*
SUS MODERNAS MAQUINARIAS HACEN QUE ESTA CASA SEA LA PREFERIDA POR EL PUBLICO
EL VIZCAINO
RECIBIMOS SEMANALMENTE EL EXCELSO CAFE «EXCELSIOR» DE COLOMBIA, Y EL FAMOSO PUERTO RICO; ASI COMO EL MEJOR CAFE CRIOLLO DE GUANTANAMO Y LOMAS DE TRINIDAD
En precios y calidad nadie compite con «EL VIZCAINO»
Teléfono A-3642
Monserrate número 117-Habana

†

E. P. D.

Nuestro Socio Gerente

El Señor

Pablo Pérez Herrera

HA FALLECIDO

Y dispuesto su entierro para el día de hoy, lunes 16, a las cuatro de la tarde, rogamos a nuestras amistades se sirvan acompañar su cadáver, desde la Casa de Salud de la Asociación Canaria, al Cementerio de Colón, favor que agradeceremos eternamente.

Habana, noviembre 16, 1931.

GONZALEZ Y PEREZ.

FUNERARIA DE PRIMERA CLASE
ALFREDO FERNANDEZ
SAN MIGUEL 63 TELEFONO A-4348

E.C.D. 2016

ESCENARIO Y PANTALLA

Conversación del Lunes

María Tubau, la talentosa primera actriz del Principal de la Comedia.

He visto «Marius» y he leído su crítica. Le confieso que esperaba un comentario más abiertamente elogioso.

—Más «incondicionalmente», querrá usted decir. El público—y agradézcame usted que lo incluya en él, pues tengo del «monstruo de las mil cabezas» un concepto mejor del que suelen tener los autores—sólo se contenta con la apología o la diatriba. Alabanza o censura, pero a cañón abierto. «Abiertamente», como dice usted.

—Es que el entusiasmo me parece también una forma de la crítica.

—Y ¿es que cree usted que el entusiasmo sólo se expresa con aspavientos, vocativos e interjecciones? Un entusiasmo que necesite medirse con adjetivos del calibre del «colosal» o «estupendo» es un sentimiento inferior que no tiene nada que hacer con la crítica; menos aun: una explosión inarticulada, incivil y primaria, como la trompetilla o el grito.

—He de creer entonces que a usted le entusiasmó tanto «Marius» como a mí.

—Es posible. Relea usted mi breve y festinada reseña—escrita pasadas las doce, urgido por las exigencias del «cierre»—y hallará ese entusiasmo, si bien con las naturales reservas. Desde luego habrá visto usted que me ha parecido una obra superior a «Topacio».

—Eso sí.

—El éxito de «Topacio» se debió, en gran parte, a causas ajenas a su mérito literario: causas que me parece residen en el cínico materialismo que informa la obra. «Marius», en cambio, ha triunfado porque es una obra bella, nada más, pero nada menos.

—Total: que coincidimos en el fondo. Pero hablemos de otra cosa. El «Principal de la Comedia» está realizando un esfuerzo digno de mejor apoyo. Pese a las limitaciones insuperables que todos conocemos, se están representando allí obras de indudable interés, con un «mínimum» de decoro artístico casi inverosímil si se tiene en cuenta lo bajo de los precios.

—Celebro que se dé usted cuenta de ello. Hoy, por ejemplo, puede usted adquirir dos localidades por un peso para ver «Mi casa es un infierno», una comedia de Fernández del Villar, que, aunque dista mucho de ser una joya literaria, entretiene, divierte, hace pasar, en fin ratos muy agradables al público.

—Imposible pedir más. Y ¿qué me dice de la temporada de Elvira Morla en el teatro «Nacional»?

—«Tosca» ha llevado público al teatro; pero el suceso de la temporada lo será sin duda la representación el miércoles de la «Carmen» de Gustavo Sánchez Galarraga. Se trata de una escenificación en verso de la novela de Próspero Mérimée. Galarraga siente lo español como cosa propia; es natural, por tanto, que haya trabajado en esta obra a todo hervir de su temperamento. Por otra parte, la vida trágica de la bravía cigarrera conjuga admirablemente con el verso brillante y colorista del poeta de «Copos de sueño».

—¿Qué noticias hay del abono a los conciertos de Mojica? ¿Sigue en aumento?

—Aceleradamente. Casi podría asegurarse que se agotarán las localidades en el primer concierto, que, como usted sabe, será el catorce de diciembre.

—Veo que Regino López, el incansable veterano, vuelve al teatro.

—Sí; sus amigos le han preparado una función de bienvenida para el jueves en el «Nacional». Se estrenará ese día una obra de Villoch y Pepín Rodríguez titulada «La Cachimba de San Juan».

—¿Trabajará en ella Regino?

—Desde luego. Y además le veremos en su pintoresca creación «Cañita tropical».

—Sí, ya sé: el archicélebre borracho, que le canta las verdades del barquero al más pintado, por aquello de que «niños, borrachos y locos...» ¡Y con la falta que está haciendo un cuenta-verdades así, aunque sea un ebrio consuetudinario!

Una «pose» de Regino López, a quien se dará la bienvenida el jueves en el «Nacional».

—A propósito de Regino, publicaron ayer los periódicos una noticia sensible para los aficionados a nuestro teatro bufo-criollo: la muerte de Eloísa Trías.

—Gran pérdida para el género. Eloísa Trías, con su fuerte sentido de lo caricaturesco, era una característica insustituible.

—Exactamente. De algo más podría hablarle: proyectos de «tournées» y de empresas pero en borrosa perspectiva aun. Sería aventurado el anuncio. Hasta el próximo lunes, pues, en que, tal vez haya mejores noticias.

Francisco ICHASO.

Comedia
HOY precios especiales
MI CASA ES UN INFIERNO
Por MARIA TUBAU
2 Lunetas $1.00
1 Luneta 80 cts

Cartel del Día

POR LOS TEATROS

NACIONAL. De 3 a 7: Comedias y películas. A las 9: presentación de la Compañía de Dramas de Elvira Morla.

PRINCIPAL DE LA COMEDIA.—Lunes popular. A las 9.15: Mi casa es un infierno, por María Tubau.

PAYRET.—A las 9: Santos y Artigas presentan el Circo Dumbar-Schweyer con 18 números de variedad.

MARTI.— Compañía Cubana de Zarzuelas. A las 8.45: Así es la vida. A las 10.30: Frivolina.

ALHAMBRA.— A las 8.15: Igual que en París. Eva o El paraíso perdido y La divina gozadora.

POR LOS CINES

CAMPOAMOR.— A todas horas: comedias y Prohibido, por Conchita Montenegros (estreno).

ENCANTO.— A todas horas. comedia; Horda de plata (estreno) por Evelyn Brent.

FAUSTO.— A todas horas: comedias y Su primer amor (estreno) por Douglas Fairbanks (estreno).

RIALTO.— La primera plana.

REGINA.— Maridos a la orden; variedades.

REGINA.— Revista; comedia; maridos de fiesta y La dama atrevida (en español).

NEPTUNO.— La diosa blanca; Claro de luna.

TRIANON.—A las 5.15, 8.15 y 9.45: Comedia y El sentenciado.

OLIMPIC.— Que me voy a París; La mujer de cualquiera.

RIVIERA.— En tandas elegantes: comedia y Trader Horn o La diosa blanca.

INGLATERRA.— Mujeres de todas las naciones; Juventud pecadora.

WILSON.— Novias y esposas; El harem maldito.

VERDUN.— El pasado acusa; Tentación.

MODERNO.— Conoces a tu mujer? El precio de un beso.

DORA.— Revista; comedia; La mujer milagrosa.

LARA.— Sombras del circo; El cielo por límite.

NORMA.— No hemos recibido el programa.

LIRA.— Torrente devastador; La tía de Carlos.

RIVOLI.— A las 5.30: Revista y Una limosna de amor. A las 8.30: Nacida para amar y Una limosna de amor.

ROJO.—Aventuras cortesanas y El pasado acusa.

UNIVERSAL.— Angeles Infernales; El espadachín.

CUBA.— Conoces a tu mujer? y Amores de una cantante.

FLORENCIA.— Una mujer de experiencia y Esposas descarriadas.

MAXIM.—Noche: Oriente y Occidente; La Rubia del Cuento.

VALENTINO.— Amores olvidados, Más allá de la victoria.

RIALTO
HOY ESTRENO de la producción FOX HOY
E. BRENDEL y FIFI DORSAY
AGRIO COMO EL LIMON
MIERCOLES 18
AL FIN!
ESTRENO de la producción FOX que todos ansian VER
HUERFANITA
Ó
PAPAITO PIERNAS LARGAS
POR
JANET GAYNOR
FOX

NUEVOS DETALLES SOBRE EL ASESINATO DE PALMA SORIANO

SANTIAGO DE CUBA, noviembre 15.—DIARIO. Habana.

En torno del asesinato de Rafael Carreras, en Palma Soriano, se han presentado nuevos e interesantes detalles luego de la decisión del juez de instrucción de Palma, doctor René Grave de Peralta, de practicar nuevas diligencias y el reconocimiento pericial médico del cráneo del occiso. Existe una discrepancia, pues los médicos de Palma dictaminaron la muerte por shock traumático producido por un cuerpo duro que fracturó el cráneo, y los forenses de Santiago, doctores Pérez y Castellví, aseguran no hay fractura ni shock, sino la consecuencia de la explosión del disparo, y deducen en la región temporal el orificio de salida del proyectil.

Todos los cargos aparecen contra la esposa del occiso, Vidalina Ramos, amiga ésta de Guillermo Corrias, los cuales planearon la muerte de Carreras.

El doctor Manuel Penabad se ha personado en la causa en representación de los procesados.

Matías Vega.

ESCENA

PRINCIPAL. A-6737. «Mi Casa es un Infierno»

En vista del éxito que alcanzó el lunes pasado la función especial a base de dos lunetas por un peso, la empresa del «Principal» ha decidido dar hoy lunes otra función de la misma índole. Se pondrá en escena la simpática comedia de Fernández del Villar, «Mi casa es un infierno», en la que se lucen mucho Pilar Bermúdez, María Tubau, Riera y Villarreal. Mañana, sensacional reposición: «Topacio», la obra del siglo.

MARTI. EXITO DE «FRIVOLINA».

La hermosa comedia lírico-dramática de José Sánchez Arcilla y los maestros Roig y Lagunas, con bella decoración de Noriega, viene llenando diariamente el teatro de las cien puertas. Las damas especialmente gustan mucho de esta obra. Hoy ocupa el turno de 10.30, cubriéndose la primera, a las 8.30, con «Así es la vida», comedia de Agustín Rodríguez. Mañana, vuelve a escena «Juan Mortuorio y Luis Jutia», a petición.

El viernes, «La rumba en España», estreno.

PAYRET. Programa Extraordinario Hoy en el Circo.

Programa integrado en su mayor parte por los actos de Zoología han combinado para la función de hoy Dunbar Schweyer y Santos y Artigas, los circos unidos que están triunfando en «Payret.» Colección de animales amaestrados que presentan diversos números y que se exhiben en la Exposición de Animas y Prado, con el león Tarazan y el feroz toro «Centellas», que pelearán el día 26 en «Payret», en jaula preparada al efecto, con apuesta de mil pesos entre Fernández dueño del toro, y Schweyer. La próxima matinée del circo será el jueves.

NACIONAL. A-3730. Regino El Jueves.

Después de un año sin pisar las tablas, Regino López, el estupendo actor de la escena criolla, reaparece el jueves 19, en el Teatro Nacional, en una función extraordinaria de bienvenida, que le han organizado sus admiradores, pues, como se sabe, el gran cómico astur-cubano, ha llegado recientemente de un largo viaje por Europa. La Compañía del Teatro Alhambra, trasladándose íntegramente a nuestro primer coliseo, estrenará «La cachimba de San Juan», de Villoch y Pepín Rodríguez, y pondrá en escena «Caras alegres» y «Cañita Tropical», la creación de Regino. Los precios a base de $1.20 la luneta.

NACIONAL. A-3730. ELVIRA MORLA. Luneta 40. cts.

«Adiós, juventud», es la obra seleccionada por la genial Elvira Morla para el programa de hoy. A medida que pasan los días se asienta más la temporada en este teatro de la Morla; el público no se cansa de aplaudir a tan eminente actriz. El programa cinematográfico de hoy se cubre con «¿Conoces a tu mujer?», en español, y «Siempre alerta», por Edmund Lowe. Mañana, Elvira Morla en «La Mujer X.»

ACTUALIDADES. A-3600. «Enfermeras de Guerra» 5 y 10 cts.

Hoy se exhiben dos películas en este elegante teatro, que el sábado abrió sus puertas al público: «Enfermeras de guerra», de Anita Page, y «La muchacha dijo no», de William Haines. Tertulia, cinco centavos; luneta, 10 centavos. Mañana, «La pecadora» y «Perdía la bolsa.»

PANTALLA

CAMPOAMOR. «PROHIBIDO» De Conchita Montenegro.

«Campoamor», siguiendo su práctica de presentar siempre algo original y de alto sensacionalismo, estrenará hoy el movido drama titulado «Prohibido», en que el famoso actor de las tablas y del cinema Leslie Howard aparece con un romance de las Islas del Sur. La producción ha sido dirigida por W. S. Van Dyke, el director de «El pagano», «Sombras blancas en los mares del Sur» y «Trade Horn», por tanto, hay la garantía de que el creador de este drama sea en verdad uno de los que más legítimamente han triunfado en previas ocasiones.

El miércoles estrenará «Campoamor», el drama «Entre casados», en que el lujo estupendo de la presentación rivaliza con el gran interés que la obra encierra y con el reparto de artistas que es valiosísimo. Adolphe Menjou es el caballero afortunado que conquista a todas las esposas de sus amigos, y con él aparecen Mary Duncan, que es preciosa, Leila Hyaws, Hedda Hopper, Norman Foster y otros.

Pronto John Gilbert en «El destino de un caballero», que marca su triunfal regreso a la pantalla.

NEPTUNO. M-2785. «Tradér Horn» Suprimidos los Pases.

Hoy se vuelve a exhibir en la matinée continua de 2 a 7 p. m., en el cine «Neptuno», la gran película de la Metro «Trade Horn» o «La diosa blanca», que comenzará a las dos y a las 5.30, completándose el programa con la opereta «Claro de luna», por Adolfo Menjou y Lawrence Tibbett y revista. 20 centavos toda la matinée. Por la noche, a las ocho, «Claro de luna», y a las 9.30, «Trade Horn» o «La diosa blanca» y revista. 30 centavos toda la función. El miércoles, «Rango», la producción Paramount y el sábado, La fruta amarga.»

FAUSTO. M-8822. «Su Primer Amor» Hoy. Estreno.

Hoy es el día señalado para el estreno de la grandiosa cinta «Su primer amor», por Douglas Fairbanks Jr. Tiene esta cinta una trama poderosa y original y la labor que realiza en ella Douglas Fairbanks ha de llamar la atención. Actúa como estrella por primera vez. El público aguarda con impaciencia el estreno de esta cinta, hoy va en todos los turnos de «Fausto.»

TRIANON. F-2403. «EL SENTENCIADO» Clark Gable.

En turnos de 5.15, 8.15 y 9.45, va «El sentenciado», por Richard Barthelmes y Gark Gable, hablada en inglés con títulos. Además, revista y muñequitos. Mañana y pasado, «Rango», la vida del tigre y del orangután en Sumatra. El sábado, «Reportaje sensacional.»

RIVIERA. F-2040. «Trader Horn» «El Ferroviario».

A las 5.15 se exhibe la grandiosa film «Trade Horn», en español, revista y variedad. A las 8.15, tanda corrida, con «El ferroviario», de Lon Chaney y «Trade Horn». Mañana, martes, «Trade Horn» y «Amor salvaje», de Joan Crawford. El miércoles, «Secretos de Oficina», de Mary Astor.

REGINA. M-1407. «Maridos de Fiesta»

Hoy se exhiben revista, «Maridos de fiesta», por Dorothy Mackaill, y «La dama atrevida», en español, por Ramón Pereda. 10 centavos damas y niños, antes de las cuatro; 20 todos después. Tertulia, 10 centavos Mañana, «Amores olvidados», por Neil Hamilton y «Esposas descarriadas.»

PRADO. M-8218. «Maridos a la Orden» Variedades.

En turnos de 1, 5 y 9, se exhibirá «Maridos a la orden», por Dorothye Mackaill; a las tres y a las siete, «El amante vagabundo», por Rudy Vally. A las 5 y 9 p. m., variedades, por Spaventa Morales, la orquesta argentina «Remigio», etc. 30 y 50 centavos.

VERDUN. A-9206. «El Pasado Acusa» «Tentación»

Hoy se exhiben comedia, variedad, «El pasado acusa», en español, por Luana Alcañiz y «Tentación», de Lois Wilson. A las cinco, «El pasado acusa». 10 centavos matinée; por la noche, 10 damas y niños 20 caballeros. Mañana, la fiesta de la Variette. Vea programas.

WILSON. U-5863. «Novias y Esposas» 10 cts.

Hoy se exhiben comedia, revista, «Novias y esposas», de Billie Dove y «El harem maldito», de Loretta Young. A las 5.15, comedia y «Novias y esposas.» 10 centavos matinée; por la noche, 10 damas y niños, 20 caballeros. Mañana «Mujeres de todas las naciones.»

INGLATERRA. M-5527. «Mujeres de Todas las Naciones»

Hoy estreno de «Mujeres de todas las naciones», por Víctor Mc Laglen, comedia y «Juventud pecadora», por Dorothy Jordan. A las 5 p. m., «Mujeres de todas las naciones». 10 centavos matinée; por la noche, 10 damas y niños, 20 caballeros. Mañana, regio programa. El miércoles, «El sentenciado.»

MODERNO. X-3306. «¿Conoces a tu Mujer?»

A las 5.30 y 8.30, revista, «El precio de un beso», de José Mojica y «¿Conoces a tu mujer?», en español, por Carmen Larrabeiti. Damas y niños, 10 centavos; caballeros. 20 centavos. Mañana, «El Jorobado de Nuestra Señora de París».

CUBA. M-8970. «¿Conoces a tu Mujer?»

Por última vez va hoy «¿Conoces a tu mujer?», film en español por Carmen Larrabeiti. Además, comedia y «Los amores de una cantante», de Grace Moore. 10 centavos por la tarde; 10 damas y 15 caballeros por la noche. Mañana, «Alcanzando la luna.»

OLIMPIC . F-5501. «Que Me Voy a París»

En tandas elegantes de 5.15 y 9.30, estreno de «Que me voy a París», por Mitzi Green. A las 9.15. «La mujer de cualquiera». Del 15 al 3 de enero a cada niño que saque su entrada se le regalará una contraseña para el sorteo del barco que hay en el vestíbulo.

LARA. A-1542. «Sombras del Circo» En Español.

Hoy, comedia, revista, «Sombras del Circo», en español, de Félix De Pomé, y «El cielo por límite», de Clara Bow. 10 centavos matinée; por la noche, 10 damas y niños, 20 caballeros.

UNIVERSAL. «Angeles Infernales» «El Espadachín»

Hoy se exhiben comedia, variedad, «Angeles infernales», por un reparto especial y «El espadachín», de Bert Lytell. Además, presentación del atleta Cuculo, que hará nuevas pruebas. 10 centavos a cualquier hora todos.

LIRA. M-1867. «Torrente Devastador».

Hoy se exhiben comedia, revista, «Torrente devastador», de Eleonor Boardman y «La tía de Carlos», de Charles Rugles. Precios popularísimos, en matinée y noche.

MAXIN. A-5666. «Oriente y Occidente»

Programa de la función nocturna de hoy lunes en el concurrido cine Maxim: ORIENTE Y OCCIDENTE y LA RUBIA DEL CUENTO.

HOY HOY

HOY PRADO HOY
EXITO GRAN EXITO
SPAVENTA Y MORALES
con
LA ORQUESTA TIPICA ARGENTINA «REMIGIO»
Y
Las Películas
MARIDOS A LA ORDEN
Dorothy Mackail
"El Amante Vagabundo"
Rudy Vallee

NUEVO EDIFICIO DE DETALLISTAS EN CIENFUEGOS

Se celebró un banquete de más de 400 cubiertos para festejar este plausible acontecimiento

CIENFUEGOS, noviembre 15.—DIARIO. Habana.— A las diez de la mañana de hoy se inauguró oficialmente la casa social del Centro de Detallistas de Cienfuegos y su jurisdicción, celebrándose un hermoso acto.

Concurrieron el alcalde municipal señor Pedro Antonio Aragonés, teniente coronel Cecilio Martínez Dalmau jefe del Distrito Sur Naval; capitán Hidalgo; José Ruiz Montenegudo, jefe de policía; Inocencio Ansola, vice presidente del Casino Español; Roberto S. Caballero, presidente del Centro de Detallistas; José Ramón Cuevas, Gran Caballero de Colón; licenciado Manuel Fernández Vallecillo, presidente de la Junta de Educación; José Martínez Alegría, jefe de bomberos; doctor Pedro López Dorticós, presidente del Ateneo; Samuel Capestany, inspector de ferrocarriles; Manuel Díaz, administrador de la Compañía de Seguros Local; José Alvarez y Ramón Saez, presidente y vice de la Asociación de Industriales y la totalidad de los directivos del Centro y numerosas representaciones de detallistas cienfuegueros.

Al presidente José Suárez Nieto, se debe la tesonera labor de terminación del edificio social en unión de los demás compañeros de la directiva.

La orquesta de García Gatell ejecutó los himnos nacional y de Riego, abriéndose el acto y pronunciando discursos alusivos los señores Suárez Nieto; doctor Julián Agustín Sánchez y el letrado consultor del Centro Fernando Alvarez, haciendo el resumen en elocuente oración el joven Enrique Leygualda, que fué felicitado.

Finalmente sirvióse un espléndido ponche, pasando seguidamente a visitar el local definitivo del Centro de Detallistas, cuya construcción realizó el maestro Florencio Morejón.

Raúl Ugarruza, director y fundador de la Revista del Centro, regaló la colección de ediciones publicadas, en lujosa encuadernación, mereciendo loas la labor hecha en las páginas de ese boletín.

A las doce fué servido el banquete, de cuatrocientos cubiertos, en la glorieta del Club Asturiano, reinando el entusiasmo.

Hablaron, enalteciendo las virtudes de los comerciantes detallistas los señores Leigualda, doctor Pedro Antonio Alvarez, licenciado Fernández Vallecillo; Abelardo Santana y Raúl Ugarriza, haciendo el resumen el presidente Suárez Nieto.

Leyó un interesante trabajo historiando al Centro que data del año 1922 José Ramón Fernández. El Centro de Detallistas expresó su admiración al alcalde Aragonés, por los progresos de la ciudad y la colaboración que presta a los elementos mercantiles, considerándolos factor indispensable en su administración y felicitándolo por la construcción del palacio donde se instalarán las dependencias municipales.

Hubo un sentido recuerdo para el difunto presidente fundador José Ramón Vega, que iniciara el proyecto del edificio inaugurado.

El Centro de Detallistas de Cienfuegos merece una felicitación por el espíritu de solidaridad y progreso que mantiene esa corporación.

Obdulio A. García.

MUSICA Y MUSICOS

Jossie Pujol ha vuelto a subyugarnos con el encanto de su personalidad. Se presentaba ayer como solista en el Concierto de la Orquesta Sinfónica, para interpretar el hermoso Concierto en Re mayor de Tschaikowsky. Grandes son las dificultades que hay que saber vencer para salir airoso el artista al interpretar estas obras, Jossie Pujol, sin alardes de »virtuosismo», ha vencido esas dificultades, obteniendo en algunos pasajes, momentos verdaderamente felices. El Concierto lo inicia un Allegro Moderato, poco dueña de sí al comenzar, lo que la exentuaba de colorido, fué cobrando poco a poco el dominio necesario pasando a la Canzoneta-Andante (2o tpo.) hasta el 30 y último Finale Allegro Vivacissimo, que alcanzó de la gentil volinista, una depurada interpretación, clara, precisa, viva, que le valió una cariñosa salva de aplausos. El escenario se cubrió de flores donde se destacaba su figura atractiva, en un bello traje negro.

La orquesta abría el programa, con L'Arlesienne (Segunda Suite) de Bizet, si hemos de ser sinceros diremos que la orquesta no nos convenció en su totalidad en esta bella obra, poca unión, poca afinación y a veces fuera de tiempo; no pasaremos tampoco por alto los tiempos 2o. Intermezzo (Agnus Dei), y 4o. Farandola, que mereció (esta última) los honores del bis. En la segunda parte figuraba el Aria en Mi mayor para instrumentos de cuerda del inmenso Bach, bien «dicha» y poco entendida por el público y el Poema Sinfónico Stenka Razine de Glazounow, con el que cerraba el programa El maestro Gonzalo Roig, estuvo como siempre al frente de su orquesta, impartiéndole a sus músicos, todo su afán, todo su calor, que aun cuando al fundirlos no se logren los mejores efectos, obtiene de su auditorio el aplauso sincero, que ve en el bravo maestro, el mejor deseo por nuestra cultura musical.

A la misma hora y desde el escenario del Teatro »Encanto», celebraba la distinguida profesora Flora Mora, directora del Conservatorio Granados el 2o. concierto de una serie de tres que está celebrando con musitado éxito, para conmemorar el décimo quinto aniversario de la fundación del mismo.

Esta vez tomaban parte alumnos desde el curso preparatorio hasta el octavo grado. Delicioso efecto produjo en el público la presentación de las niñas y niños de los primeros grados, sin un verdadero concepto aun, de tal responsabilidad, ocupaban el piano, llenas de un temor gracioso, tocando todas sus pequeñas piezas encantadoramente.

Haremos especial mención en los grados superiores de Mirta Medina (grado 7o.) y Teté Sabio de Alvarez (8o) en sus interpretaciones de Chopin, Debussy, Lizt, Grieg y Cyril Scott. Va nuestdo más caluroso aplauso a la notable pianista y pedagoga por esos grandes éxitos a los cuales ya nos ha acostumbrado. Para el domingo anuncia en el Teatro Nacional el tercero y último de esta serie, el cual revestirá caracteres de acontecimiento, al presentarse Flora Mora como directora de Orquesta al frente de 50 profesores, ocuparan el piano como solistas por primera vez en público Berta y Guillermina Zimmenmann, y Teté Sabio de Alvarez en los Concertos de Beethoven op 58 de Mozart op 466 y de Mendelshon op 22, Capricho Brillante, respectivamente.

Los niños de la Sociedad Infantil están llenos de júbilo pensando en la tarde del sábado, 22, en que asistirán al circo a una función organizada especialmente para ellos. También tendrán su sección correspondiente del mes la mañana del domingo 29 en el Teatro «Encanto» verdaderas novedades se preparan para esta sección entre ellas una bella escenificación del Lotus Land de Ciril Scott que interpretará en el violín el notable artista Simón Reznik, y que harán un grupo de niños de la Sociedad Infantil. Se recuerdan los teléfonos F-1390 y F-1394 para solicitudes para socios.

Estado del Tiempo

NOTA DEL MEDIODIA DEL DOMINGO

Desde Louisiana, mitad nordeste del Golfo de Méjico y Cuba hacia el este por el Atlántico, hay buen tiempo con presiones moderadamente altas, extendidas también por la porción oriental de los Estados Unidos hasta el Canadá en donde se encuentra el centro principal. En el resto de los Estados Unidos el barómetro está bajo y ligeramente bajo en casi todo Méjico y resto del Golfo y también en la parte norte de Honduras y Golfo adyacente, con nublados y lluvias.

Pronóstico para el lunes: **Buen tiempo.** Vientos alcanzando fuerza de brisote de región este. Iguales temperaturas.

Observatorio Nacional.

TEMPERATURAS LOCALES

Durante las últimas 24 horas se han registrado en la Habana las siguientes temperaturas en centígrados:

Máxima	27-0
Mínima	20-2
Media	23-6

UNA INTERPRETACION MUCHO MAS GRANDIOSA QUE SU PAPEL EN "LA ESCUADRILLA DE LA AURORA"
NUEVOS PRECIOS
1½ a 4½ - 30¢
4½ a 7 40¢
7 en adelante 50¢
DOUG. FAIRBANKS JR. en su primera película como estrella
DOUGLAS FAIRBANKS, JR.
SU PRIMER AMOR
(CHANCES)
con ROSE HOBART
en
Todo el mundo era su hermano... y cada mujer era su novia... El intrépido y galante protagonista peleando, amando y riendo siempre en busca de lo desconocido! Multitud de besos frescos en sus labios que no pudieron borrar el recuerdo de la mujer que no pudo poseer
además la graciosa comedia
EL CAMPEON CANARIO
Estreno CARTON VITAPHONE
SIN NOVEDAD EN EL FRENTE CANINO
por los perros amaestrados
FAUSTO HOY

Aguila 31
Noticiario Liberty
T1f. M-3636
stos interesantes Noticiarios Nacionales, los únicos en Cuba, editados en los LABORATORIOS CINEMATOGRAFICOS «LIBERTY» se proyectarán hoy en los siguientes Teatros:
Not. 46.—Villaclara-Santa Clara
„ 47.—Remedios
„ 54.—Puerto Padre
„ 56.—Maxin-Habana
„ 57.—Dora-Habana.
„ 58.—Casa Particular.
DIARIO DE LA MARINA

Suscríbase al DIARIO DE LA MARINA

ENCANTO
EMPRESA PARAMOUNT
1½ a 3½-30 3½ a 7½-40 7½ a 10-50 NIÑOS 20
GRANDIOSO ESTRENO HOY
5 ESTUPENDOS DIAS
de gran emoción y gran arte
Un drama intenso del Metropolis Viril y Romántico
RICHARD DIX
MEJOR QUE NUNCA
y
JACKIE COOPER
Radio Pictures
FAMOSA ESTRELLA INFANTIL
con MARION SHILLING en
ALMA GIGANTE
(YOUNG DONOVAN'S KID)
Una grandiosa producción RADIO PICTURES
Toda hablada en inglés con títulos en español
5½ "ESTRELLITA" 9½
- SOLO DE ORGANO
EJECUTADO POR
RAFAEL VEGA
AMERICA A-9638
Revista Sonora PARAMOUNT Comedia Variedades

M.E.C.D. 2016

PARA ELLOS Y PARA ELLAS
CONSULTORIO

Por la Doctora Herminia Planas

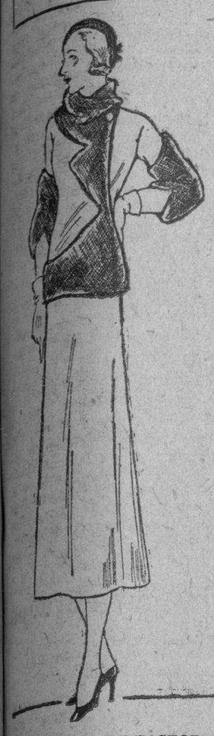

BLUSA DE CASTOR

La piel del industrioso castor tiene muchos usos y los modistos parisienses la emplean en esta preciosa blusa.

Dra. Herminia Planas.
DIARIO DE LA MARINA
Prado 103.
Habana.

A esta dirección deberá remitirse cualquier asunto relacionado con este Consultorio: «Para Ellos y Para Ellas». (No respondiendo que sufra extravío la correspondencia remitida a otra dirección).

A LAS CUBANAS

Cuba, tierra de amor, bajo tu cielo
todo es vida y placer, bello es tu sol,
mas Cuba, con las hijas de tu suelo
no puede compararse su arrebol.

Como las amo desde mi pobre lira
triste y obscuro languidece el son,
que cuando más el corazón se inspira,
menos puede expresarse el corazón.

Amo su risa candorosa y pura,
deslumbranme sus ojos y pudor,
porque une a la pureza la hermosura
y es la cubana un ángel del Señor.

Angel hermoso para amar nacido,
blanquido lirio que acaricia amor,
no que forma del amor su nido,
como angel bella, y como ave y flor.

Fuente de amores en que goza el (alma,
de acento celestial eco veloz,
que habla en su apacible calma,
cual fuente, como lago y voz.

Francisco Javier Blanchié.

Estimada amiga:
Siempre aconsejo para las señoras grasas, el adorno por medio de pespuntes o calados (grabado mayor), pues las alforzas aunque sean las más finas siempre logran aumentar el ancho del cuerpo.
Suya,

Leticia.

SABINA F: (Mayarí).

Su pedido de Camomila Intea, llegó con oportunidad y lo pasé al señor Linares.
Lo recibirá con seguridad
El libro que desea, está anunciado, pero no haliegado.

AMABLES LECTORAS:

Doy traslado a una gran pena, para ver quién puede y desea mitigar este gran pesar.
Es como sigue:
Mi querida y buena señora Hermitas: Después de sufrir mucho he pensado que nadie mejor que usted puede salvarnos de esta desgracia en que nos encontramos envueltas. ¿Sabe usted cuál es mi gran dolor y mi constante sufrir? Señora, por el amor de Dios, acoja mi súplica. Se trata de que quedé huérfana de padre y al frente de mi modesta casa, que la tengo que sostener con mi trabajo personal. En ella viven, mi querida y buena viejecita y cinco hermanas menores. Después de muchos trabajos, conseguí colocarme y fué mi sueldo aumentando y haciendo muchos ahorros, comencé a comprar una pequeña casita, para asegurarle el techo a mi pobre madre, que desde que perdí a su compañero, no hace más que llorar. Señora, con puntualidad, yo la pagando los plazos de la casita, pero los sueldos vinieron a menos, y dejé de pagar la casa, es decir, los plazos, por algunos meses, con la idea de que pronto volverían a subir los sueldos y yo podría nivelar otra vez mi pobre casita, pero, señora, es al contrario, hoy debo varios meses que importan cien pesos y por esa cantidad, me quieren quitar el techo de la casita. Mi pobre viejecita, que se ve otra vez en la calle, llora sin cesar, para que las almas caritativas, la socorran y la auxilien para pagar los meses caídos y salvar el techo, para vivir. Señora Herminia, tenga piedad de esta pobre viejita que no tiene amparo, que ha sido siempre buena y hoy se ve echada de su casita. Hoy se que si usted dice algo por el periódico, en seguida me auxiliarán. Hágalo, señora, por el amor a su querida madre y Dios se lo pagará.

E. G.

SRTA. R. GEILIN:

Ya ve usted que la he complacido. Lo que necesito es su dirección, para si su carta mueve a los corazones que se encuentran en condiciones de solicitan, podérselas facilitar. Este detalle tan importante se me olvidó. Mande sobre franqueado y la dirección escrita.
Recuerde su deseo.
Puede escribirle a la persona que desea.
Aunque está muy distante.
De todas maneras, dígame quien es el interesado y la dirección.

UNA LECTORA:

Muchas gracias por las oraciones recibidas.
Con ella complaceré a la solicitante.

LA INDIA CUBANA:

¿Sabe usted quién es?
¿En el tiempo que estuvo allí, nada supo de él?
Me parece muy aventurado.
Aquí hay una gran colonia y su corresponsiente Cónsul. Puede confiar el caso a una persona de su confianza y que por ese medio, llegue a saber de él y su familia. Le confirmo, no lo creo muy aventurado. Sobre todo, para lo poco que hay hasta ahora.
Tenga cuidado.

C. J. J.: (Habana).

El mejor consejo que cabe en este caso, es que haga desaparecer su bigote. Convénzase que el tiempo vuela, que si antes le hacía gracia... Si insiste, use las «Gotas Divinas». No es tintura, sino un producto vegetal. Deje caer dos o tres gotas en el peine fino y páselo con mucho cuidado por el bigote. Pronto tendrá muy parejo el color.

Aunque se lave, no lo perderá en muchos días.
Muy recomendadas las «Gotas Divinas», para cubrir las canas. El frasco contiene las instrucciones y se garantiza el éxito del producto, siempre que se emplee como está indicado.

Q. K.:

Siendo una consulta que necesita tantos nombres de compañías particulares, debía haber mandado sobre franqueado y la dirección escrita.
Muchas casas, no desean verse en letras de molde, sin su autorización.
Ahora le diré que el vapor tarde más o menos días, según el recorrido que haga y según la compañía. Esto podría fácilmente obtenerlo en una de dichas casas de vapores.
Alégrese de la temporadita que están pasando separados.
«La ausencia, aviva el amor»...
Respecto a la cartera, está muy bien.
No solo puede llevarla, sino que se usan mucho, en combinación con una bufanda y boina, del mismo tejido. Trate de verlas en las tiendas principales.
Son de alto precio.

PAUL CLAUDEL:

Imposible publicar el Himno Francés. Mande sobre franqueado y la dirección escrita.
Recuerde su deseo.

OTILIA GONZALEZ:

Felicidades.
Para ese día puede él hacerle entrega del anillo de compromiso. Este es de platino y un solo brillante. Si es de su agrado, puede ver los que tiene la joyería «Rotary», de San Rafale y Consulado.
Realmente son modelos muy nuevos. Lo que forma el aro, tiene un tallado muy original. El brillante, es una perfecta gota de agua. También le puede encargar el de matrimonio.
Puede ser una franja de oro, con su nombre y fecha por dentro. Se hacen cargo de confeccionarlo a su gusto. Hay algunos muy caprichosos, con el nombre por fuera.
Costumbre mexicana.
El Telf. es: M-8535.

LA ARGENTINITA:

Si es usted joven y lo desea, espere algún tiempo. Pero no deje de pasear y distraerse. El tiempo que se pierde, no se recupera.
Tal vez él vuelva y la recuerde, ¿pero, y si nó?...

MYRIAM:

Imposible por el momento. Está muy inspirada. Siga estudiando.
Gracias por su gentileza.

UNA ADMIRADORA:

Muchas gracias por las estampitas y sellitos que remite. Complaceré a los solicitantes.
Repetidas gracias por todo.

MARIA CARLOTA: «Violeta».

La Maison «Eugenia», de Amistad 59, tiene en esta semana, gran realización de los modelos de otoño, entrando de lleno en las formas variadísimas de invierno.
Si su sombrero es de buena clase, puede llevarlo. Lo remorman, dándole hechura moderna y con elegante fantasía. Si no lo es, deshéchelo. Tiene elegantes formas de sombreros en una colección práctica, para el diario y otros de mucho vestir, para tarde y noche.
El Telf. de la Maison «Eugenia», es M-9356.

SECRETOS DE TOCADOR:

Con muy poco trabajo puede fabricarse en casa un jabón de toda confianza, cuya fórmula es la siguiente:
Lejía cáustica de potasa a 30 grados, 1 kilogramo; manteca de cerdo, 1 kilogramo; aceite de almendras amargas, 750 gramos; blanco de ballena, 250 gramos; alcohol, 300 gramos; esencia de almendras amargas, 30 gramos.
Derrítase al fuego el blanco de ballena, añadiendo la manteca, el aceite y la lejía, mezclándolo todo en un perol expuesto a la lumbre, y que se dejará enfriar después.
A la mañana siguiente, se machaca la mezcla en un mortero, perfumándola con la esencia de almendras amargas.
Este jabón se emplea en forma de pasta.
He aquí la fórmula de otro jabón muy suavizante: Tómese medio kilogramo de jabón blanco de coco y la misma cantidad de espíritu de vino rectificado de 40 grados y se mezclan ambos ingredientes al baño de María, y con agua caliente, a la que se añaden algunas gotas de ácido acético, para saturar el exceso de álcali.
Hecha la fusión y aun en caliente, se añade un mueflago hecho con 30 gramos de goma arábiga, que se habrá tenido previamente doce horas en infusión con agua fría.
Menéese la mezcla frecuentemente con una espátula, y se perfuma con cualquiera esencia.

SABINA F.:

Espero que su segunda carta, se cruzará con el pedido. Así me lo hace saber el representante de la Camomila Intea.
Este producto le confirmo, que es realmente espléndido para conservar el cabello rubio.
Llegará pronto a su poder.

PAN DE MAIZ

Ingredientes:

Tres tazas de harina de maíz fina; tres tazas de harina «Red-Plane; tres tazas de azúcar; tres y media tazas de leche; media libra de manteca derretida; seis huevos; una cucharada de manteca; una cucharadita de bicarbonato.

Modo de hacerlo:

Se liga la harina de maíz y el azúcar y la harina «Re-Plane», se añade la manteca, el bicarbonato y la leche y cuando todo esté bien ligado se le añade las yemas y las claras batidas a punto de merengue.
Se vierte en un molde engrasado con mantequilla y se cocina por espacio de una hora, es decir, hasta que al introducirse un palito, salga completamente seco.
A esta receta, no se le agrega «Royal», ni sal, porque la harina «Red-Plane», las contiene.
Esta harina, pueden encontrarla en todos los barrios de La Habana. Al paso de Neptuno, la encontrarán en la «Casa Roca.
Neptuno 46. Telf. A-8884.

RECETA DE COCINA

HUEVOS FRESCOS A LA ESPAÑOLA:

Cásquense ocho huevos y sazónense con sal, pimienta y moscada. Bátanse, añadiéndoles un poco de tocino derretido. Póngase en cacerola con grasa de cerdo, y revuélvanse con cucharada de palo hasta que espesen.
Entonces se les añade pugo de estofado: se sigue revolviendo a fuego flojo: se tienen fritos pedazos pequeños de tocino y jamón en una fuente y encima se vierte el revoltille.

El Delicado Arte de la Corsetería

Hacer corsés es un arte complicado y exquisito y nosotros hemos estudiado este arte y ofrecemos el beneficio de nuestros conocimientos a las elegantes de Cuba.

Confíe su cuerpo a nuestra experta corsetera, ella convertirá a su figura en algo admirable.

Ella sabe cómo disimular cualquier prominencia, cómo ajustar sin oprimir y cómo limitar la función del corsé o corselette simplemente a modelar la figura y recogerla a sus líneas de belleza y naturalidad sin imponer rigidez al cuerpo y restar sugestiva gracia al andar o juvenil encanto a los movimientos.

Nuestros corsés ajustan como un guante, proporcionan comodidad a la vez que distinción y elegancia.

El Deseo

TELEFONO A-9506. HABANA.

RADIO Y ELECTRICIDAD

A Cargo de Alberto Giró

TRASMISIONES PARA HOY

C. M. W.
588 Kc.—510 m.

7 a. m.—Primera Edición Hablada del DIARIO DE LA MARINA. 8 a. m.—Segunda Edición Hablada del DIARIO DE LA MARINA. 9 a. m.—Tercera Edición Hablada del DIARIO DE LA MARINA. 10 a. m.—Sección de Arte Culinario y Asuntos Domésticos. 11 a. m.—Programa Vermouth organizado por la Soprano Nena Cuenco. 12 m.—Crónica Radio Social. 1 p. m.—La Hora Mil y Una, que dirige Emma López Seña. 2 p. m.—Hora Popular, Margot Alvariño. 3 p. m.—Progra Fama y Fortuna. 4 p. m.—Programa Bailable, Orquesta de Felipe Valdés. 5 p. m.—Cuarta Edición Hablada del DIARIO DE LA MARINA. 7 p. m.—Concierto por el Grupo señora Guerrero. 8 p. m.—Concierto Inaugural «Bayer». 9 p. m.—La Hora y Trece Minutos de «Información».

C. M. C.
840 Kc.—356 m.

De 6.45 a 8 p. m.—Concierto de los señores Acebal y del Campo. De 8 a 8.30 p. m.—Desde el Estudio. De 8.30 a 9 p. m.—Programa por la Orquesta «Ignacio Cervantes», que dirige el Maestro Gonzalo Roig: 1.—Rapsodia Española. (Primera Audición). Ferrori. 2.—Carnaval de Papillons, Capricho. Shelly. 3.—El Barbero de Sevilla, Cavatina, Rossini. Soprano señorita Zoila Gálvez, acompañada por la Orquesta. 4.—(a). Oriente, G. Cuf. (b). Marionette, Capricho, Arndt. 5.—La Leyenda del Beso, Intermedio, Soutullo. (Aa petición). A las 9 p. m.—Hora por el Observatorio Nacional. De 9 a 0 p. m.—Concierto por la Orquesta «Ignacio Cervantes», que dirige el Maestro Gonzalo Roig, con el siguiente programa: 1.—Mañana, Tarde y Noche en Viene, Obertura, Suppé. 2.—Sueño de Ootoño, Vals-Intermezzo, Joyce. 3.—Ya no te Quiero, Capricho Cubano, Roig. Soprano señorita Zoila Gálvez, acompañada por la Orquesta. 4.—En el Jardín de un Monasterio, Kételbey, (A petición). 5.—Fausto Aria de las Joyas, Gounod. Soprano señorita Zoila Gálvez, acompañada por la Orquesta. 6.—El Carro del Sol, Canción Veneciana, Serrano. 7.—El Soldado de Chocolate, Selección. Strauss. 8.—Rigoletto, Aria, Acto II Verdi. Soprano señorita Zoila Gálvez, acompañada por la Orquesta. 9.—Father of the Land we love, Marcha, M. Cohan. (Primera Audición en Cuba). (Written especially to commemorate the two hundredth anniversary of the birth of George Washington). Cortesía de Mr. Franklyn Adams, Consejero de la Oficina Pan Americana de Washington. De 10 a 11 p. m.—Desde Montmatre.

C. M. B. C.
965 Kc.—310.7 m.

6 a 7 p. m.—Programa a cargo del Havana Jazz Band. 7 a 8 p. m.—Programa de Música Española. 8 a 9.—Programa a cargo de la Orquesta que dirige Belisario López, con su cantante Rogelio Martínez y la cooperación de Collazo. 9 a 10 p. m.—Programa a cargo de los cantadores de Puntos Guajiros María «La Matancera» y Pedro Valencia. 10 a 11 p. m.—Hora Comercial.

C. M. B. I.
1405 Kc.—213.4 m.

De 5 a 6 p. m.—Hora de Música Variada. De 6 a 7 p. m.—Mosaico Musical. De 7 a 8 p. m.—Compañía de Sorondo-Jorba.

C. M. C. J.
620 Kc.—484 m.

8.30 a 9.30 a. m.—Música Variada. 9.30 a 10.30 a. m.—Música Popular, a cargo de la Orquesta del Profesor Tomás Risoto. 2 a 1p m.—«La Hora de la Mejor Música del Mundo» 1.—Sinfonía 9a. en Re menor (Coral), (Opus 25), de Beethoven. 6 a 7 p. m.—Septeto Nacional. 7 a 8 p. m.—Orquesta de los Hermanos Martínez y su cantante el señor Lambert. 8 a 9 p. m.—Bailables a cargo de la Orquesta del Profesor Neno González y su cantante el señor Aroche.

C. M. B. Z.
1010 Kc.—296 m.

A las 9 a. m.—Música Selecta. Noticias Sociales y Teatrales. A las 12 m.—Hora Oficial. Estado del Tiempo. Música Variada. A las 3 p. m.—Radio «Victor». Música Variada. A las 5 p. m.—Programa a cargo de la Orquesta de Antonio María Romeu, tomando parte el cantante Fernando Collazo. A las 6 p. m.—Música Variada. A las 8 p. m.—Comedia por el Cuadro que dirige la Primera Actriz, Enriqueta Sierra, «La Cena de Los Cardenales» en verso, traducción de Villaespesa. Programa Musical por la Soprano señorita María González y el Profesor Juan González, cantante y pianista. A las 9 y 30 p. m.—Hora Radio Victor. Programa Musical Bailable a cargo de la Orquesta de los Hermanos Castro, que dirige Manolo Castro

W. E. A. F.
660 Kc.—454 m.

NEW YORK

7.15 p. m.—Trío Vocal. 7.30 p. m.—Canciones, por Phil Cook. 7.45 p. m.—Tenor y Orquesta Bailables. 8 p. m.—Programa de Organo. 8.30 p. m.—Drama y Orquesta. 9 p. m.—Cuarteto y Orquesta. 9.30 p. m.—Orquesta «Dominó» y Lucien Schmidt Cellis. 10 p. m.—Dúo de Piano y Orquesta. 10.30 p. m.—Comedia y Banda. 11 p. m.—Conjunto de Cuerda. 11.30 p. m.—Canciones del Oeste, por Russ Columbo. 11.45 p. m.—Recital de Organo. 12 p. m.—Canciones, Trío Vocal y Guitarristas. 12.15 a. m.—Bailables. 1 a. m.—Termina.

STUDIO
WARNER
3 RETRATOS de 8 x 10. Presentando este anuncio y $5.00
Oferta de Propaganda
Tiempo limitado
Obispo 121 (altos)
TELEF. A-7354

EL PROBLEMA DE LA LECHE

El Cap. Dobal dice que sólo se reduce hoy al precio de compra

Sobre el tan comentado «problema de la leche», el capitán médico Miguel E. Dobal, supervisor del Negociado de Abasto de Leche y sus productos derivados en toda la República, hizo ayer a los periodistas sanitarios importantes declaraciones.

Dijonos el capitán Dobal que el único problema que afecta a la leche en nuestra provincia es de índole económico ya que se abonan dos centavos y medio por cada litro de leche al campesino. Que el precio de compra por las plantas debe y puede elevarse, al tenerse en cuenta que las mismas obtienen una utilidad, al vender en plaza al precio de diez centavos, de cuatro centavos y medio netos, debiéndose compartir un poco de esta utilidad con el verdadero sostenedor de la industria, con el campesino, y entonces desaparecerá el problema de la leche.

Luego nos expuso el supervisor las medidas que venía tomando para llegar a que la Habana tome leche pura.

Así mismo se mostró el doctor Dobal conforme con la designación de un juez especial o único para el conocimiento de infracciones, etc., para obtener con ello un criterio unánime en relación con las ordenanzas sanitarias.

H A B A N E R A S

Viene de la página CINCO

JOSIE PUJOL

Una mañana de arte.
Puro y exquisito.
Me refiero al magnífico concierto de abono ofrecido en la mañana de ayer en el gran teatro Nacional por la Orquesta Sinfónica de la Habana, ese admirable conjunto de setenta profesores, que dirige la batuta del ilustre maestro Gonzalo Roig.
Principal aliciente de aquella fiesta encantadora era la presentación de la señorita Josie Pujol, nuestra gran violinista, con el Concierto en Re Mayor Op. 35, de Tschaikowky, acompañada de la Orquesta.
Obra erizada de dificultades que la señorita Josie Pujol supo vencer haciendo buena su reputación de concertista aplaudida por los públicos de Europa y de América.
Al terminar la señorita Pujol recibió como premio a su admirable labor estruendosos aplausos.
Y un mundo de flores.
Flores bellísimas.
Recuerdo un cesto de dalias y gladiolos de la Orquesta Sinfónica.
Un cesto de dalias y rosas rojas de Alejandrina San Martín de Peña.
Un cesto de dalias rosadas y azucenas azules de Camilo y Alberto Armand.
Un cesto de azucenas blancas de Georgina San Martín.
Un cesto de dalias rosadas de Luis Trías y señora.
Un cesto de rosas rosadas de Marta Socarrás.
Un cesto de gladiolos rojos de Julia Costales.
Un ramo de gladiolos y dalias del teniente Cándido Herrero y señora.
Un ramo de dalias rojas de Virginia y Luis S. Varona.
Un ramo de dalias rosadas de María Pepa Catá.
Un ramo de gladiolos rojos de Joaquín Molina y señora.
Un ram de dalias y gladiolos rosados de la señora de Miguel Arango.
Y un ramo de crisantemos de Rodolfo San Martín.
Numerosísima la concurrencia.
Llena la amplia sala.
El doctor Alfredo Zayas, ex Presidente de la República, y su elegante esposa, señora María Jaén de Zayas, que ocupaban un palco de platea, tuvieron para la señorita Josie Pujol y para su arte exquisito las más cálidas frases de elogio.
Un triunfo de la Sinfónica.
Y de la gentil Josie.

EL COMANDANTE TAMAYO

Una pérdida sensible.
Por extremo dolorosa.
En su residencia de la calle 17, en el Vedado, dejó de existir el sábado último el comandante del Ejército Libertador y primer teniente retirado de la Guardia Rural, señor Ignacio Tamayo Milanés, padre de un militar distinguido del actual Jefe del Cuerpo de Señales del Ejército.
Un hombre bueno.
Sencillo y franco.
Que en la guerra y en la paz puso a contribución de la patria sus mejores empeños.
Su entierro, verificado ayer tarde con los honores militares correspondientes a su jerarquía, fué exponente magnífico de los grandes afectos y consideraciones de que disfrutaba en esta sociedad.
Muchas las ofrendas florales llegadas a la cámara mortuoria.
De **El Clavel**, el gran jardín nacional de los hermanos Armand era este grupo valioso que se destacaba del conjunto:
Una corona estilo **Gloria** de sus hijos Graziella y Nacho.
Una corona estilo **Pureza** del teniente coronel Antonio Mesa y familia.
Una corona estilo **Presidente Gómez** de los Oficiales del Cuerpo de Señales.
Una corona estilo **Roma** de los Alistados de la Compañía Radiotelegráfica.
Una corona estilo **Mikado** de Nina Gutiérrez y familia.
Un cojín estilo **Duquesa** de Natalia y Juana Luisa.
Un cojín estilo **Florencia** de su nieto Nachito.
Un cojín estilo **Niágara** de Manuel Porro y señora.
Y una cruz estilo **Catedral** de Camilo y Alberto Armand.
De la **Casa Trías**, el renombrado jardín del Vedado, era este grupo de gran valor artístico:
Una corona estilo **Imperial** del doctor Guiral y familia.
Un cojín estilo **Pyramide** de Rodrigo Tamayo y señora.
Una corona estilo **María Antonieta** de Ignacio Cardona y familia.
Un cojín estilo **Rimini** de Guillermo Lancís y señora.
Y un cojín estilo **Trianón** de la viuda de Beltrán e hijas.
De **El Fénix**, el decano de los grandes jardines habaneros, entre otras, se destacaba una corona hermosísima dedicada al desaparecido por su mamá y hermanos.
Y del jardín **La América** de la calle 23, en el Vedado eran un cojín de gladiolos y azucenas a Ignacio Tamayo, de la viuda de Pérez Cortiñas y otro cojín de dalias y gladiolos a Papá-Viejo, de Mayito Alvarado.
¡Paz a sus restos!

Ultimos Trenes

Tren Expreso Limitado

Salieron en este tren anoche:
A Camagüey: Abel Herrera, rico ganadero de aquella región.
A Santiago de Cuba: Pedro Perellade.
A Camagüey: Augusto Pérez Beato y señora.
A Trinidad: el doctor Emilio Ferrer y Marino Ramos.
A Matanzas: José A. Pérez.
A Sagua la Grande: Miguel Ortiz.
A Camagüey: Jorge Marvant.

Auditor que regresa

Procedente de Santa Clara llegó ayer el teniente doctor Juan Pérez Valdés, auditor del Tercer Distrito Militar, después de haber atendido asuntos relacionados con su cargo.

NENA FERRER

BELLEZAS QUE SURGEN

Encantadora señorita.
De dulce gracia.
Es la adorable Nena Ferrer y Tarafa, cuyo retrato, que me enorgullezco en publicar, viene a esta página como su mejor gala.
La señorita Ferrer, esbelta y delicada, brilla en nuestra sociedad con el triple atributo de la elegancia, la simpatía y la belleza.
Yo la saludo.
Haciendo votos por su felicidad.

ESCUELA NORMAL DE MUSICA

Primera audición de los alumnos
Acaba de celebrarse.
Fué el jueves, con un éxito completo, en la Escuela Normal de Música de la Habana,
Numerosa la concurrencia.
Selecta y distinguida.
Espléndidamente preparados todos los discípulos de los distintos grados en que se presentaron
De violín unos.
Y de canto y piano los más.
Especial mención merecen las hijas del Ministro del Japón, las gentiles Junko, Rinko y Yasuko que entre otras piezas interpretaron varias obras de compositores japoneses.
También la niña Cecilia Zoll, que tocó con gran afinación y musicalidad, dos piezas en el violín.
Igualmente la señorita Carmen Suárez, alumna del gran cantante Francisco Dominicis, cantó con gran escuela y bella voz una romanza de Sibella.
Un aplauso especial para las señoritas Anita Alemán y Fidelia Krieghoff.
Esta última, que cerró brillantemente el recital, puede clasificarse entre nuestras futuras pianistas.
Todos los alumnos, en resumen, cumplieron debidamente su cometido e hicieron gala de la buena enseñanza que reciben.
Un éxito más, en un tiempo relativamente corto, conquistado por la Escuela Normal de Música que con tanto celo dirigen los señores César Pérez Sentenat y Amadeo Roldán.
Magníficos sus profesores.
Muy entendidos todos.
Entre éstos figura una dama de nuestra mejor sociedad, Margot Sáez Medina, perteneciente a la Academia de Música del Distrito Central.
Dama de singular belleza.
Interesantísima.

EL BAILE DE COMUNICACIONES

El gran baile del sábado.
En el Club de Comunicaciones.
Fiesta magnífica, rodeada de alicientes poderosísimos, que se ha venido preparando con gran entusiasmo por la Directiva de la floreciente sociedad que preside el querido amigo Liberato López Fundora.
Los tres pisos de aquel regio palacete del Prado lucirán las galas de una decoración preciosa y una regia y fastuosa iluminación.
Se bailará.
En las tres plantas.
Con la Orquesta Siboney, la de Romeu y un Sexteto.
El **roof garden** lucirá precioso, todo decorado.
Las entradas para caballeros valen un peso y pueden adquirirse en **El Encanto, Fin de Siglo** y la **Casa Wilson**.
Podrán comprarse también la noche del baile a la puerta del Club de Comunicaciones.
Fiesta grande.
Llamada a un gran éxito.

EN EL PRINCIPAL

Una obra se repite.
De corte quinteriano.
Trátase de **Mi casa es un infierno**, comedia chistosa, divertidísima en la que tanto se hace aplaudir María Tubau en el papel de Rosa Luisa.
Vuelve esta noche al cartel en vista del éxito que alcanzó el lunes último.
Precios reducidos.
A base de un peso dos lunetas.

CAMBIO DE RESIDENCIA

Traslado.
De una distinguida dama.
Desde la barriada del Vedado acaba de pasarse a la de la Víbora la señora Alfonsa Abril viuda de Cruz Muñoz.
Allí ocupa la casa de la calle de Santa Catalina número 20 acompañada de sus adorados hijos Fred y Lila.
Lejos está Gloria.
La primogénita querida.
Desde su matrimonio se alejó para Cincinnati, donde reside, muy contenta y muy feliz.
Por cierto que en la fecha de hoy se cumple el segundo aniversario de la muerte del señor Cruz Muñoz.
Un día triste para ella.
De pesar y de recuerdo.

EL PARROCO DE MARIANAO

De vuelta.
Por la vía de Key West.
Desde el viernes regresó de los Estados Unidos, después de agradable temporada, el Padre Belarmino García.
Párroco muy querido de la Iglesia de Marianao a quien se hizo un cariñoso recibimiento.
Se cantó el sábado un Te Deum.
Por su feliz regreso.
Todo aquel vecindario se complace vivamente de contar otra vez en su seno al popular Padre Belarmino García.
Reciba mi saludo.
De afectuosa bienvenida.

CLINICA DE BUSTAMANTE

De alta.
En la Clínica de Bustamante.
Ha sido dada la señora Mina Altuzarra, la bella e interesante esposa del doctor Andrés Pérez Chaumont, distinguido hacendado.
Sufrió una operación quirúrgica de manos del doctor Rafael Nogueira.
Volvió a su casa.
En plena convalecencia.

ELOISA TRIAS

Muy sentida su muerte.
Ocurrida ayer de madrugada.
Eloisa Trías se hacía aplaudir de la sociedad habanera en sus frecuentes temporadas en Payret con las huestes de Regino López.
Por eso su muerte ha causado tan profunda impresión entre los que tuvieron la oportunidad de admirar su arte.
Entre todas las coronas llegadas a la cámara mortuoria se destacaba una de gran tamaño, estilo **Cuba**, procedente de **El Clavel**, el gran jardín de Marianao, en cuyas cintas se leía esta sencilla inscripción: A Eloísa Trías: Sus Compañeros del Teatro Alhambra.
¡Descanse en paz!

Enrique FONTANILLS

E.C.D. 2016

BANQUETE HOMENAJE AL SEÑOR GUILLERMO PI

La Asociación de Jefes de Planas de Sports ofrecerá el viernes de esta semana un banquete homenaje a su presidente, nuestro compañero señor Guillermo Pi, jefe de las planas de sports del DIARIO DE LA MARINA, con motivo de su reelección para ocupar un año más tan importante cargo. Apenas conocida la idea del homenaje se han apresurado a adherirse al mismo las más conocidas personas de nuestro mundo deportivo.

El Habana Yacht Club estará representado por su Directiva en pleno, así como el Miramar Yacht Club, Almendares Yacht Club, Comisión Nacional de Boxeo, Colegio de Arquitectos, Liga General de Base Ball con su presidente el doctor López del Valle, la Comisión Atlética Universitaria, el alcalde de la Habana, señor Tirso Mesa; el alcalde de Regla, señor Bosch; los managers de los clubs Habana, Almendares y Regla y muchas otras entidades y personas cuyos nombres iremos dando a conocer a medida que nos vayan llegando las adhesiones.

Manila y . . .

(Continuación de la PRIMERA)

dente será por la independencia ahora ni por una que venga sin preparación. No se puede hacer el cambio de régimen de golpe y porrazo.

Al Congreso se llevó el **bill**, o proyecto Hawes-Cutting, por el cual el pueblo filipino resolvería, por medio de una votación, si quería ser independiente, después de un período de prueba de 5 años. Durante este período se irían estableciendo gradualmente derechos de importación hasta acabar con el libre cambio existente entre Filipinas y los Estados Unidos. En el segundo año se cobraría el 25 por 100 de los derechos de importación que pagan las mercancías extranjeras en los dos países; el tercer año se cobraría el 50 por 100; el cuarto, el 75 por 100; y el quinto, el derecho total.

Al final de este quinquenio los filipinos decidirían lo que les convenía en vista de las condiciones económicas creadas por la gradual separación aduanera entre los dos países. Si votasen contra la independencia el Archipiélago volvería a tener el libre cambio con los Estados Unidos. Durante los 5 años se concedería al pueblo filipino una larga medida de gobierno propio.

Este plan tiene un defecto; y es que 5 años es un espacio de tiempo demasiado corto para transformar el estado económico. Habría que proveerse de nuevos mercados, para colocar lo que se dejase de vender en los Estados Unidos.

Además, se necesitaría establecer ramos de cultivo, para aumentar los actuales, y crear una clase númerosa de terratenientes. Se tendría que crear algunas industrias fabriles. Todo ello requeriría bastante más de 5 años; acaso 15 no bastasen; y habría que llegar a los 20 para dotar a una nación nueva y sin capitales acumulados de un estado ecohómico sólido.

Y, luego, en un largo periodo, se haría mejor, sin prisa y con estudio, la evolución del **status** de colonia al de república independiente y soberana.

De la reconocida destreza de los políticos filipinos, se puede esperar que propongan un plan bien ideado y que tenga éxito. Si no se les hace caso y se resuelve que el Archipiélago de Legazpi siga siendo una colonia americana, para satisfacción de los imperialistas y megalomaniacos de Washington, se agravará el descontento del pueblo, traducido por manifestaciones nacionalistas, **boycoteo** de mercancías americanas y todo lo demás del repertorio.

Los imperialistas de aquende sostenían antes la necesidad de conservar las Filipinas para emplearlas contra el Japón, con el cual más o menos tarde— según ellos— chocarían los Estados Unidos.

Ahora esos hombres de imaginación han descubierto que se debe conservar el Archipiélago **para seguridad del Japón.**

—Este —dicen— tiene cuestiones serias planteadas en Corea y en Manchuria; y por ésto teme que si los Estados Unidos emancipan a Filipinas, surjan revoluciones en aquellos dos territorios.

Y, soltada la rienda a la imaginación, añaden:

—La Gran Bretaña también teme que ocurra algo en la India después de declaradas indenpendientes las Filipinas; y Francia tiene temores análogos acerca de la Indo-China.

Esto, que ha salido en un despacho de Washington, publicado por **The News**, de Detroit, ¿se puede comentar en serio? Lo indicado es «relajarlo» —como se decía en tiempo de la Inquisición» «al brazo» del famoso humorista Will Rogers, para que lo sirva con sal y pimienta.

Nueva York.

EL JEFE DE LA REBELION QUE ESTALLO EN ECUADOR CONDUCIDO A GUAYAQUIL

GUAYAQUIL, Ecuador, noviembre 15 (AP) Clotario Paz, jefe de la reciente rebelión en Machala, fué traído hoy a este puerto a bordo del cañonero ecuatoriano «Cotopaxi». Se dice que Paz ha declarado que el levantamiento iba a ocurrir en toda la República, pero que fracasó por falta de apoyo.

La Campaña . . .

(Continuación de la PRIMERA)

merosos obstáculos para sus investigaciones por espacio de varios meses, teniendo que vivir varias semanas en los barrios extranjeros de la ciudad antes de practicar las detenciones. Comenzaron una serie de salidas durante las cuales arrestaron a doscientas en una noche. Los que pudieron contestar satisfactoriamente a todas las preguntas que se les hicieron, quedaron en libertad; para muchos, ingresaron en la cárcel para ser deportados.

El deseo de librar a la nación de criminales no es la única razón por que se da esta campaña, dicen los agentes. El Gobierno desea proteger también al inmigrante contra contra bandistas sin conciencia.

«Muchos de los pobres inmigrantes entran en este país sin saber que están violando la ley» dijo Murray W. Garsson, agregado del departamento del Trabajo de los Estados Unidos. «Dan a un contrabandista una suma que suele ser desde $500 a $5.000 según los casos, para que les faciliten el medio de cruzar la frontera desde Canadá—ruta que es la más favorecida en los últimos años— y cree que utilizan de esa manera un procedimiento legal.

«Pero después que llegan a Chicago o a alguna otra ciudad del Centro-Oeste desean regresar a su país. Los contrabandistas los despojan de todo el dinero con amenazas de abandonarlos y hasta llevarlos a la cárcel, obligándoles en muchos casos a dedicarse a la realización de delitos. Hemos sabido de casos en que los extranjeros fueron asesinados por los contrabandistas, después de apoderarse de su dinero.»

El Representante...

(Continuación de la PRIMERA)

puesto. Y que lo abone el que obtiene las utilidades de las cosechas.

Añadió el señor del Prado:

—Para que se vea que tengo razón, véase la nota estadística que apunto en seguida:

Una caballería de tierra hasta la primera cosecha de café importa $7,762.80 al año. Y cada caballería en producción hasta poner en el mercado el café en cáscara, incluyendo el interés del dinero, es de $2,562.16.

Calculando 400 quintales por caballería, el costo de cada quintal en cáscara es de $6.45. Agréguese el medio por ciento del impuesto territorial, que es de $0.50, y viene a resultar $6.95 cada quintal.

El precio medio a que hoy se vende el café en bruto es de seis pesos, por lo cual se pierden noventa y cinco centavos.

Tal pérdida se puede soportar hasta cierto punto, ya que los pequeños cafetaleros realizan las labores de cultivo y preparación con su trabajo personal y el de sus familiares. Esto es: no pagan obreros.

200 libras de café con cáscara se reducen a 100 libras y en la siguiente proporción:

Cinco por 100 caracolillo, vendido por el cosechero a $12 quintal; 15 por ciento de segunda a $8. El 20 por ciento de primera a $11 y el 10 por ciento extra a $12. El precio medio bien vendido es de $10.75.

En cambio el café tostado se vende así: Café inferior, 20 centavos libra neta. Clase extra, 36 centavos. Clase intermedia, 28 centavos.

ESTUDIO DE LAS CELULAS DEL CANCER

Vienen a ser los verdaderos malhechores para el cuerpo humano, según el Dr. Warburg

CHICAGO, noviembre 15. (AP.)—Hoy se definió el cáncer como una traición biolófica.

Las investigaciones del profesor Otto Warburg, al que recientemente se concedió el Premio Nobel de Medicina (1931), fueron aclaradas hoy por la Asociación Médica Americana. Despojadas de toda terminología científica explicatoria, las células cancerosas vienen a ser como los malhechores del cuerpo humano, elementos anormales que no cumplen sus funciones y violan las necesidades fisiológicas de éste.

La Asociación dice que lo más notable de los estudios de Warburg son sus experimentos para probar el desuso que las células del cáncer hacen de los carbohidratos.

La oxidación, función ordinaria de las células y proceso para convertir los carbohidratos, como el azúcar, en dióxido de carbón y agua, es ignorada abiertamente por los tejidos cancerosos, que vez de ello producen ácido láctico. Al igual que un motor de gasolina de funcionamientos defectuoso, esos elementos del cáncer explotan el organismo humano para sus finalidades egoistas.

CONTRIBUCION IMPORTANTE

Aunque los experimentos de Warburg dejan por resolver el problema fundamental de qué es lo que estimula la excesiva glycolisis de los tejidos cancerosos, los descubrimientos del notable médico son, según la Asociación Americana, una contribución, definitiva y positiva al conocimiento que tiene la medicina de las propiedades biológicas del cáncer.

Las células de éste han sido desde hace tiempo enigmas del mecanismo humano. Han realizado siempre su mortífera labor, destruyendo vidas, pero sin dejar huellas.

Los médicos reconocen que, superficialmente, esas células enfermas son iguales a las normales que las rodean, siendo su característica especial el crecimiento exagerado. Pero los «porqués» de todo ello siguen en el misterio. Por esto los descubrimientos del doctor Warburg tienen muy gran valor.

El doctor Warburg es director del Instituto Kaiser Wilhelm, de Fisiología de las Células, existente en Berlín-Dahlem. Hace veinte años que trabaja en sus investigaciones especiales.

LAS VISITAS A LOS PRESOS POLITICOS

Grupo de familiares de presos políticos, en los momentos en que se disponían a tomar el avión que habría de conducirlos previo permiso del Estado Mayor del Ejército, a Isla de Pinos. Vese a las señoras María Luisa Menocal de Arguelles, Georgina Menocal de Sardiñas, señoras de Julio Cadenas y del doctor Rodríguez Pintado; señoritas Menocal, Cárdenas, Mendoza y la niña Sardiñas de Menocal; los señores Eligio y Ferbadd Arguelles, Julio Cadenas Jr. y el Tte. de la Marina señor Cadenas.

HERIDOS LOS ESPECTADORES EN UN BOXEO

Se derribó una grada, sufriendo todos heridas. En un almacén se produjo principio de incendio

En la Casa de Socorro de Luyanó fueron asistidos Antonio Quílez Illa, natural de la Habana, de 54 años y vecino de Herrera 49, de la fractura de la pierna izquierda; y Fernando Carballeira González, de 14 años de edad, vecino de Pasaje Fernanda 9, de contusiones menos graves en la cabeza.

Manifestaron a la policía que las sufrieron cuando presenciaban unas prácticas de boxeo en la academia denominada Luyanó Sport Club, situada en Luyanó entre Porvenir y Crucero de Havana Central.

El público que había penetrado en dicho espectáculo, pasaba de tres cientas personas, tomando asiento en las gradas. Cuando más entretenidos estaban, una de dichas gradas, donde ellos se encontraban, se derribó, cayendo todos al pavimento y resultando heridos a consecuencia de los golpes recibidos.

Buenaventura Gomez, de 20 años, empleado de la academia, expuso que la misma es propiedad de un tal Febles, que reside en Obispo 100. Agregó, además, que los otros espectadores desaparecieron una vez que lograron incorporarse, ignorando si también sufrieron lesiones.

PRINCIPIO DE INCENDIO

En Inquisidor 30, donde existe un almacén de víveres se produjo ayer un principio de incendio, al quemarse un motor eléctrico, sin que tuviera necesidad de funcionar el material de incendios.

ROBO

Clotilde Rodríguez Fernández, vecina de N. número 222, dió cuenta a la policía que de su domicilio le han sustraído un reloj pulsera que aprecia en treinta pesos.

Quedó encerrado . . .

(Continuación de la PRIMERA)

se dormido. Cuando despertó, al tratar de salir, se dió perfecta cuenta de que le habían cerrado, ignorando el que efectuó esa operación, que él se encontraba allí.

El señor José Fuentes Rodríguez, tenedor de libros del Banco Gallego, en los instantes en que era sacado del Archivo, donde quedara cerrado con grave riesgo de su vida, al quedarse dormido.

Como no tenía salida por ninguna parte, el calor casi le asfixiaba y comenzó a dar fuertes golpes en la puerta, con la intención de que algún empleado u otra persona que lo oyera, procediera a auxiliarlo, abriéndole la puerta.

Según hemos podido investigar, el señor Túñez ayer noche tuvo necesidad de hacer entrega a la Junta Directiva de unos documentos, y una vez que los tenía en su poder se introdujo en el archivo de la Caja de Ahorros del Banco Gallego, donde, como ya decimos, se quedó profundamente dormido.

VISITARAN LOS TRANVIARIOS A MR. STEINHART

Se quejarán de ciertas medidas tomadas por la Havana Electric. Los panaderos se reunieron ayer

Una comisión del seno del Comité Ejecutivo del Sindicato de Motoristas y Conductores de la Habana visitará al señor Frank Steinhart, presidente y director de la Havana Electric Railway Co., que acaba de regresar de la ciudad de New York, donde se encontraba en viaje de negocios. El objeto de la visita es quejarse de ciertas medidas tomadas por la dirección de la empresa durante la ausencia de mister Steinhart.

Entre otros asuntos los comisionados del Sindicato de Motoristas y Conductores de la Habana se quejarán ante el director de la Havana Electric de los informes falsos que, según ellos, rinden los inspectores que trabajaron durante la huelga de los 45 días con personal irregular.

También tratarán de otros asuntos pendientes de solución, que se estiman de gran interés para los obreros tanto de plataforma como para los de talleres y vías, representados por la Unión de Obreros de la Havana Electric.

TERMINARON LAS ELECCIONES DE LOS DEPENDIENTES

Ayer a las ocho de la noche terminaron las elecciones anuales del Gremio de Dependientes de Almacenes al por Mayor. El acto se efectuó en el local social de la colectividad, sito en San Ignacio 49, y para el mismo dió la debida autorización el coronel Federico Rasco, Jefe de la Comandancia Militar de la Habana.

La mesa electoral, una vez que termine el escrutinio anunciará en el día de hoy cuál de las candidaturas presentadas ha sido electa. No obstante haber existido un gran entusiasmo por parte de los asociados, las elecciones se registraron dentro del mayor orden.

SE REUNIERON LOS PANADEROS

Ayer tarde efectuaron asamblea general los afiliados a la Unión de Obreros Panaderos. Se acordó designar a varios asambleistas con objeto de que redacten un pliego de reivindicaciones para los obreros panaderos. Se trató sobre otros asuntos, entre ellos sobre el trabajo diurno y por último, se aclaró todo lo relacionado con la próxima salida de una revista que editará la Unión de Obreros Panaderos con objeto de hacer una labor más efectiva en pro de los trabajadores del ramo.

El Dr. Romero . . .

(Continuación de la PRIMERA)

tualmente ocupa el cargo de jefe de los letrados consultores de la Secretaría de Estado.

La personalidad del doctor de Dios Romero, es altamente destacada en los campos del Derecho internacional y su ejecutoria en la Cancillería es notoria en extremo.

Recordemos que él, junto con el conocido jurista cubano Luis Diviñó, redactaron la ponencia cubana en el famoso arbitraje Harrah, que tan beneficioso resultó para nuestra República.

Su larga y limpia ejecutoria hablan mucho de su competencia y de su cultura, pruebas de las cuales dará al frente de la Subsecretaría de Instrucción Pública; para la que acaba de ser nombrado.

El doctor Juan de Dios Romero no tomará posesión de su nuevo cargo hasta el martes o miércoles de la presente semana, ya que, antes de posesionarse de él, tiene que entregar la Jefatura de la Consultoría de la Secretaría de Estado, en donde tantos servicios lo harán recordarle.

El doctor Lucas Lamadrid pasará a ocupar el cargo de jefe de los letrados consultores de la Secretaría de Estado.

El 43 aniversario...

(Continuación de la PRIMERA)

Castello Branco-Clark, cuyo es el nombre del diplomático a que hacemos referencia, ofreció una lucida recepción a las altas autoridades de nuestra nación, al Cuerpo Diplomático Extranjero acreditado en esta capital, y a distinguidos miembros de la buena sociedad de la Habana.

Motivo del acto: haberse cumplido ayer el cuadragésimo tercer aniversario de la fundación de la gran nacionalidad brasilera, fecha que se conmemora en todo el territorio de aquel país y que el señor Castello-Branco, como en otros años celebrara con brillantez y esplendor.

El acto tuvo lugar a las once de la mañana. A esa hora empezaron a llegar a la Legación del Brasil los invitados. A las doce se encontraban presentes todas aquellas de otras personalidades que acudieron con el fin de felicitar al representante del Brasil en tan señalada fecha, y al mismo tiempo, brindar por la prosperidad de ese próspero país.

Se sirvió un espléndido «bufet» y se levantaron las copas de champán. Muy cerca de la una de la tarde se despedían los últimos invitados.

LA CONCURRENCIA

Con el objeto de congratular al Excmo. Sr. Federico Castello-Branco Clark, se hallaban presentes en su casa de la Legación, calle diez y siete, las siguientes personas:

El Secretario y el Subsecretario de Estado, doctores José Clemente Vivanco y Eduardo Usabiaga. Ambos acudieron en compañía del señor Enrique Soler y Baró, Introductor de Ministros y Subdirector del Protocolo de nuestra Cancillería.

El Embajador de la República Española, señor Francisco de Asís Serrat. El Ministro de Italia, señor Raffaele N. Boscarelli; el Ministro de la Argentina, señor Laurentino Olascoaga; el Ministro de Alemania, señor Carl Zitelmann; el Ministro de la Gran Bretaña, Sir John Joyce Broderick; el Ministro de la República Dominicana, señor Oswaldo Bazil; el Ministro de Chile, señor Emilio Edward Bello; el Ministro de Paraguay, señor Tomás A. Salomoni.

El Ministro de Costa Rica, señor Wenceslao de la Guardia; el Ministro de Cuba en el Brasil, doctor Miguel Angel Campa y el Ministro de Cuba en la Argentina, doctor Néstor Carbonell; Dr. José Luis Gómez Garriga, Consejero de la Legación de Cuba en el Brasil.

El Secretario de la Presidencia, señor Ricardo Herrera y los senadores Francisco María Fernández y José Manuel Cortina. Este último, Presidente de la Comisión de Relaciones Extranjeras del alto Cuerpo legislativo.

El Encargado de Negocios del Perú, señor José Bernardo Goiburu; el Encargado de Negocios de Venezuela, señor Alfredo Olavarría; el Consejero-Ministro de la Embajada de España, Marqués de Campo Fértil; el Encargado de Negocios de México, señor Francisco A. de Icaza; el Agregado a la Embajada de España, señor Serrat; el Secretario de la Legación de Santo Domingo, señor Atilio León; el Secretario de la Embajada de México, señor Juan Manuel Cáceres Novela; el Consul de España, señor Forns.

El Dr. Antonio Sánchez de Bustamante, Presidente del Tribunal Permanente de la Haya y el doctor Sánchez de Bustamante y Montoro. El doctor Carlos Márquez Sterling, Director de la Oficina Panamericana. Los doctores Fernando Sánchez de Fuentes, José Manuel Carbonell, Herminio Rodríguez, Gonzalo Aróstegui, Emilio de Soto, José Ignacio Solís, César Salaya. Los señores Alberto Lamar Sweyer, René Dussacq, Lorenzo Angulo, Julio Morales Coello y los auxiliares del Protocolo de la Secretaría de Estado, Dr. Eulalio Guerra y señor José Sánchez Arcilla.

Y los señores Miguel Baguer, cronista de «Información», José Manuel Valdés Rodríguez, cronista de «El Mundo» y Pablo Alvarez de Cañas, cronista de «El País».

Se demostrará . . .

(Continuación de la PRIMERA)

capitán Vázquez ofendió y abofeteó al teniente Valera y lo amenazó de muerte, teniendo el último que armarse para proteger su vida y al pretender quejarse al Alcalde, señor Massip, lo abatió súbitamente a tiros, teniendo Valera que repeler la agresión ante el peligro inminente que corría su existencia en aquellos momentos, es cosa resuelta a juicio de la defensa.

Durante esta semana han de deponer los testigos propuestos por el doctor Palma, cuya prueba tiende a desvirtuar la existencia del homicidio sin circunstancia alguna modificativa de la responsabilidad criminal del procesado; en este caso la eximente de legítima defensa está demostrada si hemos de atenernos a los alegatos del defensor, como tratará de demostrarlo con testigos de reconocida moral.

FUERA DE PELIGRO VALERA

Mientras la defensa lucha por obtener la libertad del teniente Valera, la ciencia ha logrado defender su vida; recluído en la Sala de Urgencia del Hospital de Emergencias, se le extrajo hace pocos días el proyectil alojado en un pulmón, con éxito sorprendente, pues inmediatamente de practicada la operación su mejoría se acentuó, advirtiéndose un período de notoria convalecencia. Se recordará que Valera estuvo a punto de perder su vida a manos de Vázquez, que lo hirió gravemente.

EN EL LECHO DEL HERIDO

Al lecho del herido han acudido destacadas personalidades de la política habanera: el Gobernador Ruiz, el señor José Izquierdo, los Representantes señores Bosch, Néstor y Mario Mendoza, el Alcalde de Madruga, señor José Agustín Valera, el Consejero Valera, el Comandante Carrerá y otros.

LOS PERSEGUIRA POR PERJUROS

El defensor del Teniente Valera ha hecho concluyentes manifestaciones de que acusará por perjuros a los testigos a que hacemos referencia al comienzo de estas líneas, y dada la significación de las personas que tomaron parte en la tragedia, así como las interesadas en el desarrollo y resultado final del proceso, no es aventurado el afirmar que es la causa criminal del año, y que el juicio oral ante la Sala Tercera de lo Criminal, tribunal que juzgará a Valera, hará acudir a la Audiencia a las más connotadas personalidades de la política habanera.

3.871.561 es . . .

(Continuación de la PRIMERA)

de la relación por término municipal que, por su mucha extensión, no ofrecemos a continuación, dando sólo un resumen, por provincia, de las sumas de inscripciones y cédulas otorgadas a que nos contraemos. Veamos:

Pinar del Río, 344,123 habitantes, habiéndose extendido 70,596 cédulas; Habana, 976,176 habitantes, con 176,813 cédulas entregadas; Matanzas, 338,475 personas inscriptas y 70,533 cédulas expedidas; Santa Clara, 793,088 enumeraciones y 148,623 cédulas entregadas; Camagüey, 398,406 habitantes y 63,189 cédulas otorgadas y Oriente, 1.021,293 habitantes y 169,427 cédulas entregadas.

Bueno es que repitamos hoy con respecto a Oriente, que faltan seis términos para dejar definitivamente terminadas las enumeraciones; es decir, en esos seis términos, que ya conocen los lectores por haberlo informado DIARIO DE LA MARINA en su edición anterior, faltan en total veinte distritos, para cuya terminación es preciso dicte el Ejecutivo un decreto de prórroga, de 15 días.

Podemos anticipar a los lectores que el Secretario de Justicia, doctor Octavio Averhoff, ha redactado ya el decreto en cuestión y que hoy, posiblemente a primera hora de la mañana, lo llevará a la firma del Jefe del Estado.

LADY ASTOR TOCO AYER EL VIOLIN DURANTE UNA FIESTA A CH. CHAPLIN

PLYMOUTH, Inglaterra, noviembre 15 (AP) Lady Astor presentó hoy a Charlie Chaplin a sus electores y tocó el violín haciendo de segundo con motivo del servicio anual de «acción de gracias» que celebraron los pescadores. Charlie estaba junto a Lady Astor y al Corpo de Plymouth en un camión y tomando el megáfono dijo a los pescadores que simpatizaba con su rudo trabajo.

«Todos tenemos nuestras tribulaciones», agregó. «Hasta los millonarios tienen las suyas».

A los pescadores agradó el discurso de Chaplin tanto que el actor tuvo que refugiarse en una casa vecina para no ser víctima de los entusiasmos del pueblo.

ESTAMBUL, Turquía, noviembre 15. (AP.)—El tanque de la Armada francesa «Le Lion», pasó por en el mar de Mármara, durante una intensa niebla, al vapor mercante español «Arangora», echándolo a pique. Uno de los tripulantes del barco español pereció ahogado, pero el resto fué recogido por el tanque fancés.

Una joven es . . .

(Continuación de la PRIMERA)

te bárbaro atentado presenta varias lesiones, siendo su estado muy grave.

Denunciado el suceso a las autoridades, salió en persecución del agresor la Guardia Rural, la que logró capturarlo en las Lomas de San Martín.

Pedro Castillo declaró en el sentido de que él había sido el autor de las heridas que presenta su cuñada.

Corresponsal.

Buenos días

EL "Mauretania" arribará a la Habana el 26 de Noviembre con 900 visitantes. ¡Buen comienzo de temporada invernal! El turismo rompe la molienda anticipándose a la clásica fecha geográfica. Una zafra, además, sin restricciones... La industria libre en la libre competencia, sin guerra de tarifas. Por ahora, la industria turística se desarrolla según las teorías económicas del libre cambio. El proteccionismo se ejerce a base de servicio: protección al turista que llega, a esa suerte de mercados ambulantes que son las migraciones en masa de visitantes: compradores de clima, de confort, de paisaje, de placer, de curiosidad, de tipicismo.

Está surtiendo efecto la propaganda que se hace de Cuba en el extranjero. En vista del feliz resultado convendría intensificarla. De lo contrario tendríamos que comernos el clima, los más de los hoteles, buen número de costumbres, el paisaje, el hipódromo, los bailes nacionales, el son, la Habana vieja... Y eso sería demasiado. Bastante indigestión producen los miles de toneladas de azúcar que Cuba le traga todos los años

El Encanto

¿Va usted a decorar su casa?

En primer lugar, usted es de las personas sensatas que piensan que una casa debe estar decorada, y que sabe que una elegante decoración no quiere decir una decoración cara. La elegancia no es un lujo, es un arte.

Usted tiene una gran oportunidad para lograr la mejor decoración al menor precio.

Hemos recibido un surtido magnífico de tafetanes "sunfast", damascos y moarés de inmejorable calidad y diseños muy artísticos, propios para cortinas, sobrecamas, muebles, cojines..., y telas estilo "Pompadour" para combinar con los tafetanes.

Usted encontrará todo lo que necesita en el Departamento de Tapicería del primer piso, donde le ayudaremos a resolver cualquier duda que usted tenga con relación al decorado de su casa.

En papeles para la pared tenemos estilos bellísimos, de arte antiguo y moderno.

Lo mismo barras para cortinas, adornos, remates...Todo lo necesario a un completo decorado interior.

Los precios son ahora más bajos que nunca.

Primer piso.

Teléfono A 7221

El Encanto

M.E.C.D. 2016

9A SECCION

Teléfonos:
Máquinas . A-3755
Dirección . M-4151
Admón . . M-7911
Sports . . M-7912
Clasificados A3333

DIARIO DE LA MARINA

Teléfonos:
Maquinas . A-3781
Dirección . M-4151
Admón . . M-7911
Sports . . M-7912
Clasificados A3333

9A SECCION

AÑO XCIX — EL PERIODICO MAS ANTIGUO DE CUBA — LA HABANA, LUNES, 16 DE NOVIEMBRE DE 1931 — ACOGIDO A LA FRANQUICIA POSTAL — PAGINA NUEVE

Plenilunios de Maestros

"Eva" DE CARLOS SOLDEVILLA

Por JOSE AIXALA

No hay idiomas dulces ni agrios como los clasifican indoctos sapientes. El lenguaje humano pudiéramos compararlo a manera de piano, en donde se hallan todas las notas del pentágrama. Sus valores dormidos en el silencio de la inacción, resultan molestos, gratos o sublimes sean los dedos del ejecutante.

Los idiomas no se estiman por su valor gregario en cada palabra, sino por el grado esplendoroso en que corren a la inspiración de los sentidos y por la armoniosa sugerencia de la palabra en su forma expresiva. Los grandes inmortales de la oratoria, de la rima o del libro, no lo fueron por el instrumento en sí, de que se valió el alma vernacular, sino por el encanto de sus ideas, por el emocionante sentido de su elevación, por esa sublimidad misteriosa que impulsa el genio en las producciones serenísimas de los pensadores eminentes.

Cuanto mas sea la maestría con que se sabe manejar un idioma, para exteriorizar el pensamiento en fun ción doctoral y humana, tanto más se podía enrriquecer la literatura de cada sector docente, de cualquier parte que sea. La expansión de una lengua tiene por fundamento indispensable a la eternidad de su recuerdo, lo extraordinario de los inteligentes que supieron verter en la historia el sincronismo de su época y de su gente extraordinaria.

En la literatura catalana hay el idilio eternal de Raimundo Lulio en las Baleares, Ausias March de Valencia y el cronista Montaner en el pueblo genuino catalán. Sobre este pedestal inconmovible de sus valores geniales e históricos, levantó Angel Guimerá su apología que ha quedado como texto refinado para deleite de los intelectuales contemporáneos y futuros.

Entre los de los nueva promoción doctoral, de frutos sazonados y desvelos sorprendentes, se destaca, en la actualidad este amigo admirado don Carlos Soldevila, que en su última obra novelesca "Eva" tal parece haber llegado triunfante a la meta literaria, al tablado de los Maestros, levantándoles el brazo sin mengua, pero con la estilógrafa de su victoria, en el campo de oro, donde se recogen y exhiben las grandes figuras de la inteligencia creadora.

Desde luego que un apasionado de la literatura, en sus múltiples funciones de novelista y autor dramático, digamos mejor cómico, que en sus mañanas tareas en el periodismo sabe traducir a Voltaire en "Cándido", a Daudet y Vildrac en sus obras magníficas, tiene sobrados motivos para destacar sus personalidad hispánica. Solo que en vez de mirar hacia la época de la Imperial Toledo, atisba las sombras de Brujas, los especros noruegos, las brumas de Albion sin dejar de meditar breves instantes bajo el Arco de Triunfo de la Plaza de la Concordia de París, centro de la tierra idealista y cosmopolita.

Carlos Soldevilla tiene el mérito de producirse con elegancia de dama y con esa gallardía picarescamente divinizada de la mujer estrella. Fundidos ambos atractivos, luce sus esplendores de dicción, con esa facilidad con que las aguas rizan sus arreboles tornasolados al contacto de una piedra herida por un rayo de sol. Tanto en castellano como en catalán, sus conferencias, sus artículos diarios, sus libros amenos y cosquilleantes de gracia, van matizados por el grano de sal justo y a tiempo. Ello se traduce en primor estético tan grato al sentimiento amoroso, como el perfume de la flor cuando al besarlas nos aromatiza el alma, impregnándola de perfumes paradisiacos.

Los que tildaron a Carlos Soldevilla de ligero en "El Señorito Luis", de parisino en "Fanny", que ya va por la cuarta edición, se hallarán en esta preciosa novela con la sorpresa de algo notable en su estilo, cada vez mas perfilado y sutil. Posiblemente nadie aventajará a Soldevila en el manejo de nuestro idioma, pues la pluma del comentarista de "La Publicitat", ni tiene secretos, ni se resiste a un manejo tan fácilmente elaborado, como si el lenguaje escrito fuese una masa de cera dócilmente arreglada para surtir efectos expresivos tan elegantes como sugestivos y amables.

"Eva" es la historia de otro "Gran Galeoto" nacido por sugerencias de una malicia en larva que se hace maligna al contacto de una luz de providencias aleatorias. Es un amor a destiempo en el hombre y en la inconciencia de una hospiciana, adoptada para suplir el vacio de una hija, cuyo vuelo hacia la mansión de los puros, permite al autor escribir unos capitulos que he tenido que leer, a duras penas, dado mi condición de padre que pasó por la desgracia de perder a una hija.

En el curso de la novela se vive la sociedad barcelonesa desde los hogares de esplendor a las estrechas callejuelas de la ciudad antigua, con sus presiones angustiosas, sus luchas domésticas, sus contrastes y sus quimeras. El lenguaje de la carbonera hace poner unos puntos que indican expresiones y altisonacias muy acordes con el medio y la acción. No están consignadas, pero se oyen..

"Eva" será traducida muy en breve. Por allí pasa el 14 de abril con la proclamación de la república en Barcelona. Es un libro digno de todo encomio.

DISFRAZADO DE CHOFER FUE DETENIDO EN LA FRONTERA EL MARQUES DE ALBAIDA, HABIENDOSE EFECTUADO OTROS MUCHOS ARRESTOS EN MADRID

Quince estudiantes y militares que se reunían en una iglesia de Madrid fueron detenidos, suponiéndoseles en complicidad con los comprometidos en el último complot

SAN SEBASTIAN, noviembre 15.—(AP).—El Marqués de Albaida fué arrestado hoy en momentos en que intentaba cruzar la frontera para internarse en Francia. La detención del Marqués de Albaida fué realizada por la policía en cumplimiento de órdenes de las autoridades de Madrid que investigan las actividades monárquicas en las que supone complicado al aristócrata.

El Marqués ha sido enviado a Madrid, escoltado por la Guardia Civil.

La policía madrileña estuvo practicando un registro en la casa del Marqués, que duró veinticuatro horas.

Algunos periódicos madrileños informaron erróneamente que había sido arrestado ayer, debido a la diligencia de los agentes. También se cree que los reporters lo confundieron con el Conde de Ramirañez, que fué detenido el sábado.

El Marqués estaba disfrazado de chófer cuando fué arrestado.

QUINCE ESTUDIANTES Y MILITARES DETENIDOS

MADRID, noviembre 15.—(AP).—Poco después del amanecer de hoy fueron arrestados quince estudiantes y oficiales del Ejército, que se reunían con frecuencia en la Iglesia parroquial de la Concepción de esta capital, suponiéndose que tales reuniones tenían un carácter monárquico. Trátase de averiguar si existe alguna relación entre ellas y el llamado complot monárquico.

La policía ha averiguado que los monárquicos estaban ocultando armas en la Iglesia, pero a pesar de todas las pesquisas no ha podido encontrar ninguna.

Entre los arrestados se halla un empleado del gabinete presidencial.

Aunque la policía no ha querido revelar detalles acerca de los arrestos practicados con motivo del complot monárquico, se dice que en San Sebastián y otras ciudades del Norte las autoridades vigilan a los sospechosos, pero que no se han practicado detenciones todavía en esos lugares.

ACUSADO MACIA DE FAVORECER A LOS SINDICALISTAS

BARCELONA, noviembre 15. (AP).—La Unión General de Trabajadores exige el derecho a designar un representante que reemplace a Vidal Roger, consejero de la Generalidad de Cataluña, que dimitió recientemente. Como Vidal y Roger pertenece al partido socialista, los obreros entienden que debe ser sustituido por un representante de la misma filiación política.

Acusan los trabajadores a Macia de favorecer a los sindicalistas en todos los nombramientos que está haciendo.

El Cañonero 'Dato' Está Custodiado Por Guardia Civil

Treinta generales y coroneles a declarar ante la sub-comisión

GIJON, noviembre 15. (AP).—El cañonero «Dato», anclado en este puerto, cuenta desde ahora con una Infantería de Marina exclusiva. Las autoridades han aumentado la dotación del barco con guardias civiles, como medida de precaución ante las amenazas de los estibadores en huelga, quienes han declarado que mañana declararán la huelga general en la ciudad, en el caso de que no se acceda a las demandas de aumentos de salario que tienen formuladas.

MADRID, noviembre 15. (AP).—Treinta generales y coroneles que se encontraban al frente de las Comandancias y altos puestos antes de que diera Primo de Rivera el golpe militar de Barcelona, han recibido la orden de declarar el lunes ante la subcomisión de Responsabilidades de la Asamblea.

PARA ACABAR LAS HUELGAS SE TRATA DE LLEVAR OBREROS A LAS JUNTAS DE LAS EMPRESAS

Censurado el ministro del Trabajo por el carácter tan revolucionario del proyecto, dijo que no va contra los intereses, sino que busca cooperación de capital y trabajo

MADRID, noviembre 15. (A. P.)—El ministro del Trabajo, don Francisco Largo Caballero, cree que la España republicana hallará sus mejores rompehuelgas, introduciendo obreros en las Juntas de Directores de las empresas.

«Uno de los primeros resultados de tal plan sería convencer a los trabajadores de las tremendas dificultades de la administración de un negocio, cosa que no es tan fácil como siempre han creído, y hacer que sean más razonables en sus demandas», ha declarado el ministro.

Con ese propósito ha presentado un proyecto de ley en la Asamblea, que se discutirá en breve. Dispone que todas las empresas y negocios que empleen cincuenta obreros o más, deberán atender los consejos de tres a quince a trabajadores, según el número de asalariados de la misma.

Ha exceptuado a las industrias agrícolas teniendo en cuenta el carácter transitorio de los obreros y del trabajo.

Censurado por algunos elementos conservadores a causa del carácter revolucionario de su proyecto, el ministro socialista ha manifestado que no va contra los intereses privados.

«Por el contrario—ha dicho—establecerá una mayor coordinación entre el capital y el trabajo.

«Muchos casos he conocido recientemente en que los propietarios y directores de empresas han sido atacados sin justificación por sus obreros, los cuales están completamente equivocados en sus peticiones. He abierto investigaciones sobre muchos de ellos, pudiendo comprobar que los patronos hacen todo lo posible por proteger a sus obreros dentro de las posibilidades del negocio, procurando, claro está, que éste no quiebre. Algunos obreros inteligentes y sinceros, asesorando a las empresas, podrían hacer mucho para impedir las huelgas y los desórdenes».

El ministro Largo Caballero ha estado trabajando varios meses en la preparación del proyecto y en distintas ocasiones ha consultado a las principales figuras de la industria y del comercio.

EL GABINETE NO DEBERA SER DE RADICALES

Doscientos comerciantes de Bilbao multados por cerrar al ser enterrado un sacerdote

MADRID. Noviembre 15 (AP).—El periódico «Ahora» publica una información en la que dice que el ministro de Estado, don Alejandro Lerroux ha manifestado que el nuevo gabinete deberá formarse despues de la elección presidencial y que todas las facciones republicanas estaran representadas en el mismo.

Cree Lerroux que los radicales no deberán formar gobierno por si solos y agrega que los socialistas están obligados a cumplir las promesas del Pacto de San Sbastián.

DOSCIENTOS COMERCIANTES MULTADOS

BILBAO, Noviembre 15 (AP). — Doscientos comerciantes han sido multados por el Gobernador Civil a causa de que cerraron sus establecimientos en señal de duelo por la muerte de un sacerdote asesinado por las turbas al 11 del actual.

El Gobernador, al enterarse de que el comercio cerraría, había amenazado a los comerciantes con fuertes multas.

DEPRECIACION EN ESPAÑA DE LOS VALORES

Unos 40 millones de pesetas en valores de todas clases han sufrido enormes bajas

MADRID. Noviembre 15 (AP).—En la Bolsa de Madrid han recibido los agentes orden de no cotizar en absoluto ni un entero mas bajo de lo que se están cotizando ahora los valores.

Desde 1930, los diferentes valores que se cotizan en la bolsa de Madrid han sufrido bajas de gran consideración.

En la actualidad circulan en la Bolsa de Madrid unos 19,840 millones de pesetas de valores de deuda publica, 1,185 millones de deudas municipales y 809 millones de deudas de diputaciones provinciales.

En valores de otras clases hay 63 millones en valores de Juntas de Obras de Puertos del Litoral Español; 11,500 millones de sociedades anonimas industriales y comerciales y 1.400 de obligaciones emitidas por estas mismos sociedades.

El total de éstos valores oficiales y particulares puede calcularse en unos 40.000 millones de pesetas.

La deuda prepetua interior del 4 por ciento que se cotizaba en 1928 a 75.08 por ciento tiene hoy una cotización de 60 por ciento lo cual hace que se haya perdido en ella un 15 por ciento.

En obligaciones, ferrocarriles, metalúrgicos, eléctricos y otros valores las pérdidas son mayores.

En realidad según algunos cálculos la fortuna nacional española ha quedado depreciada en un cuarenta por ciento lo cual hace que los 40 mil millones de pesetas de antes sean ahora solo unos 24.000 millones, cosa que preocupa a todos los propietarios y financieros de españa.

Un Millón Doscientos Mil Niños de España Recibian Instrucción en los Colegios de Religiosos

Con el fin de evitar el trastorno consiguiente a las medidas aprobadas últimamente, el ministro de Instrucción ha prohibido que los religiosos cierren los colegios sin previo permiso

MADRID, noviembre 15. (AP).—La suerte del 1.200.000 niños que recibían educación en los centros religiosos se encuentra en la balanza este invierno como resultado de la aprobación por la Asamblea Constituyente de uno de los artículos de la proyectada Carta Magna que prohibe terminantemente a las Ordenes religiosas la enseñanza en España.

El número total de niños que recibe instrucción en todo el pais es de unos 2.000.000, de los cuales un millón 200.000 asisten a las escuelas que sostienen los religiosos. Con el fin de resolver en parte la situación, cuando cese la enseñanza de las instituciones católicas, el Gobierno ha ordenado la creación de 30,000 escuelas, lo que se efectuará en un plazo de tres años, según los propósitos del Gobierno, o sea a razón de diez mil escuelas por año, entendiendo que bastarán para reemplazar a los colegios religiosos.

Millares de padres han puesto sitio al Ministerio de Instrucción Pública, aterrados ante la seguridad de que sus hijos han de carecer, acaso por espacio de varios años, de educación, por las medidas que ha adoptado el Gobierno. Por regla general se trata de familias pobres que educaban sus hijos en los colegios religiosos, donde recibían instrucción completamente gratuita.

El Gobierno, con el fin de aliviar la ansiedad de los padres, ha aprobado una medida transitoria prohibiendo a las Ordenes religiosas que cierren las escuelas sin permiso del Estado. Muchas Ordenes, según se dice, se proponen protestar contra las resoluciones de la Asamblea.

La disposición que, con el carácter de transitoria ha dictado el Gobierno, dice que si cualquiera escuela católica se cerrase sin el consentimiento del Estado, los edificios serán confiscados y se utilizarán por el Gobierno.

Otro partidario de la Escuela libre en España es el jefe socialista y diputado Andrés Saborit. Recientemente atribuyó la caída de la monarquía al inadecuado sistema de enseñanza que tenía en manos de Ordenes sectarias.

LA VIEJA Y HERMOSA PLAZA DE TOROS MADRILEÑA, MONUMENTO DE LOS MAS TIPICOS, DESAPARECE

Para encontrar, a lo mejor una muerte trágica entre las astas de un toro, el novillero español, aun cobrando en su debut 1.700 pesetas, tiene que hacer un fuerte desembolso

MADRID. Noviembre 15 (AP). — Madrid perdió uno de sus mas típicos monumentos. Este es la vieja plaza de toros madrileña, hermoso circo turino, del más puro estilo arabe, capaz para catorce mil espectadores.

Por ella desfilaron durante cincuenta y siete años, las figuras mas destacadas del toreo.

Fué inaugurada el 4 de Septiembre, de 1874.

Tomaron parte en la corrida de inauguracion los espadas «Bocanegra», «Lagartijo», «Currito», «Frascuelo», «Cocorro», Jose Machio y «Valdemoro».

El primer toro que pisó la arena, fue de la ganadería de Veragua llamado «Toruno» y lo mato «Bocanegra».

Presidieron la corrida el entonces Alcalde de Madrid, Marques de Cardoal, siendo presidente del Consejo de ministros y ministro de la Guerra, el General Juan Zabala en aquella epoca de regencia interina despues de ser derrocada la República y antes de la violenta proclamación de Alfonso XII.

El adios a la anciana plaza, fue dado con un festival de caridad organizado por el actual Alcalde Madrileno.

A los diez meses de derrumbada la República del 73, nacio altiva y majestuosa; a los seis meses y medio de proclamarse la del 31, agonizo para dar paso a otra que la gana en cultura y modernidad, pero que es difícil afirmar logre contraer los méritos que ostentaba la fenecida.

LO QUE CUESTA DEBUTAR A LOS NOVILLEROS

MADRID. Noviembre 15 (AP). — En España, a la mayoria de los novilleros, para debutar en la plaza de Madrid y otras importantes, a mas de exponer la vida se les exige que expongan algunas pesetas de su bolsillo.

Estos toreros vienen a cobrar de 1,500 a 1,700 pesetas por la corrida.

Tienen de gastos de cuadrilla, derecho de contrato, apoderado y otras pequeñas cosas, 905 pesetas; mas luego, viene la incognita; y es, que se les exige para poder actuar la cantidad de 1,100 pesetas, las cuales es difícil averiguar a que fondo van a parar y por que causa.

El total que arrojan estas cantidades, asciende a 2,060 pesetas lo cual manifiesta claramente, que al modesto novillero le cuesta jugarse la vida 360 pesetas si cobra las mil setecientas.

Recientemente se ha dado el caso de que un pobre novillero que, llevaba dos dias sin comer, debutó en una plaza dandole el toro una tremenda cornada, muriendo dos dias despues.

Con seguridad que este muchacho que se encontraba en situacion tan precaria dias antes de su «debut», tuvo que buscar las pesetas necesarias para poder encontrarse con tan trágica muerte.

NELY:

Su idea es ya una hermosa realidad. La finura de su delicado talento nos permite ofrecerle «hoy» a nuestro público las galanuras de un verdadero estuche de galletitas.—Entre las misteriosas mallas de su dulce seudónimo quedará siempre la hermosa interrogación de NELY. Mañana su idea y nuestras galletas serán el lujo de todos los establecimientos y el deleite de todos los hogares. Mañana y siempre, al través de nuestra vida industrial, le recordaremos a Ud. como la endiablada criatura que en los primeros pasos de nuestra marca ARMADA supo hacer buena la frase «también las mujeres triunfan».

Para Ud. especialmente para Ud., como ofrenda, galante y gentil, el Mago de nuestra galletería el señor Siré, Dn. Mariano, se permite ofrecerle sus dos nuevas creaciones de galletas YEMITAS DE HUEVO Y GOTITAS ABIZCOCHADAS, que serán desde mañana, también, el delicioso contenido de su fina creación.

Gracias, señorita Nely.

GALLETITAS Armada Regalo del Paladar

DESDE ESPANA

¡QUE SABE USTED!

Por M. V. de CABAL

Con esta preguntilla insidiosa y una mirada entre burlona y cándida, abandonó Luisita Velez las manos del señor don Fabián de las Urces, que se empeñaban en retener su diestra morenita y suave. ¡Cómo gustaba el buen hombre de provocarla y mucho más de atraparle los dedos chiquitines que a veces no podían refrenar la diabólica comezón de hincar sus uñas en aquellas palmas tibias, carnosas y pulidas con elegante pulcritud.

Y cuidado que éste don Fabián no era ningún pollo bien de los que gastan polissoir y se planchan el pelo; de pollo no le quedaban más que los cañoncillos de un bigote más prolífero mientras más lo afeitaba; sus Navidades alcanzaban ya el número cuarenta, más con sus enmarañados pelos, sus ojos del color del tabaco maduro, su cara bonachona que vendía salud y apetito de vida pasaba por un gran mozo y mejor partido marital, pues que sus haberes se contaban orondos y robustos como su cuerpo.

Pero, qué mujer podía engreírse de haber sujetado una semana completa la atención del difícil personaje? Corría entre los íntimos de don Fabián la fabulilla de un enamoramiento precoz y de un desengaño de esos que dejan el corazón desganado para todo banquete sentimental. Lo cierto es que nadie conocía a su Dulcinea y que el mundo estaba convencido de la indiferencia que el rico señor consagraba a las mujeres.

Allá en sus veinte años diose el señor de las Urces a viejas y raras lecturas y de ellas hubo de quedarle muy metida en los sesos una colección de cosazas que un libro exótico colgaba a la bella mitad del mundo. Y así cuando aquella mañana en que Luisita Velez, hija de un viejo amigo de su casa, fué a solicitar de su influencia dos cartitas para un Ministro de Instrucción, no supo cantarla sus admiraciones sino con estas palabras del famoso librito:

"Las mujeres por dentro están llenas de veneno y exteriormente son encantadoras; ¿quién ha formado así a las mujeres, semejantes al fruto del gunja?"

Estas ocnsideraciones se lás despertó la belleza de la muchacha cuya piel de reflejos broncíneos y cuyas mejillas tersas y rojas se le antojaban semejantes al fruto chiquitito y brillante de la India.

Conocía la gentil mujer las manías de su amigo y no rehuía el llevarle un poco la contraria; supo aprovechar sus veintisiete años—que por lo frescos y risueños semejaban veinte— y no con la erudición de su enemigo, pero sí con su irresistible gracia y la fijeza de su instinto devolvía a don Fabián las estocadas.

—Vamos, señor de las Urces, que si a Ud. y a ese libro de todos los demonios les parecemos tan malas y venenosas, hay más, muchísimos más, a quienes parecemos buenas como el agua dulce y más deliciosas que un jardín florido y cuajado de sol... A usted mismo, y ahora mismo (¡y cómo le clavaba la mansa extensión de sus pupilas!) le está gustando a rabiar una mujer... Pero, cómo decirselo después de tantos años de fortaleza y renombre? Qué dirán Nietzche y toda la caterva de nuestros enemigos? No, no, mejor continúa usted sólo con esos librotes..! Qué supieron los que los escribieron de las maravillas que caben en una mujer? Y usted, gran simple, qué sabe Ud. de nosotras si nos ha huído siempre..?

Y aquí calló el gran excéptico; acompañó a Luisita hasta el empedrado soportal y viéndola ir con paso ingrávido y sintiendo que un soplo indefinible pasaba sobre la aridez de su corazón, volvió a preguntarse como en el texto índico:

—A esas de ojos de gacela, ¿por qué las aman los hombres..?

Mercedes Valero de Cabal.

CONCURREN A LA ASAMBLEA LAS MUJERES, EN LAS SESIONES, AUN NOCTURNAS, SON MUY ASIDUAS

MADRID. Noviembre 15 (AP).—El Congreso Español que estaba en las últimas legislaturas de la monarquía algo abandonado por el público, está siendo ahora muy concurrido por oyentes, especialmente por mujeres, que antes no lo querían visitar y lo reputaban aburrido.

Las diferentes cuestiones acerca del voto femenino, de la religion del estado y del divorcio, han hecho aficionarse al bello sexo español a la asistencia al Congreso y las Tribunas del público están llenas de bellas caras que ocupan las primeras filas.

No solo durante las sesiones regulares, sino aún durante las nocturnas y permanentes, de las que ya ha habido dos en éste período congresional, las mujeres son las que mas entusiasmo y asiduidad demuestran.

Muchos dicursos largos y que acaso no se hubieran pronunciado, son debidos a la presencia entre el público, de la esposa o de la prometida del diputado que actúa como orador.

El Presidente de la Cámara señor Besteiro, que es profesor de lógica y psicología, ya lo sabe, y al conceder algunas veces la palabra a los oradores llamados espontaneos, por hablar sin ton ni son, suele hacerles reflexiones acerca de la gran virtud de la brevedad y les exhorta a terminar pronto para abreviar la discusión.

La presencia de una dama en las tribunas, es muchas veces causa de que desobedezcan al Presidente y se empeñen en hacer largo lo que pudiera decirse en muy pocos minutos.

E.C.D. 2016

Otros Dos Grandes Partidos Con Empate Trágico en el Frontón Habana Madrid

El primero, floreció en el estelar de la tarde, que ganaron Andrés y Labat menor. Lo perdieron Ugalde y Guesala. El otro floreció en el prólogo de la noche, triunfando Montes menor y Zamora. Lo perdieron Constante y Buendía menor

ESTELAR DE HOY, ANDRES Y GUESALA VS VALLEJO Y GARATE

Hablamos ayer domingo de las nuevas combinaciones adoptadas por la empresa del Habana Madrid, y hoy las ponemos a la disposición de los fanáticos para que calculen, calibren y cavilen sobre ellas, ya que a su anuncio todos los tanques de pensar se mostraron profundamente preocupados.

Léanlas ustedes en el amplio anuncio en que se habla de las mismas en esta misma plana. Son iguales a las que se hacen en las carreras de caballos.

FUNCIONES DEL DOMINGO

Fueron dos. Con dos llenos que armaron los estrépitos entusiastas de todos los domingos y fiestas de guardar; pelotearon el prólogo, de la tarde, los blancos Ozquila y Cubota, contra los azules Gil y Montes Mayor. Gran peloteo. Empates en 1, 15, 18, 23, 24, 25 y 26. Lo ganaron los azules. Boletos a $1.40. Boletos de la primera quiniela, de Pascau, a $7, y combinada, de Pascau y de Ozquila, a $36.

El estelar formidable; hora cumbre, hora brutal, hora formidable; partido extraestelar; lo pelotearon rudamente los blancos Andrés y Labat Menor, contra los azules Ugalde y Guezala. Pasaron iguales por 1, 3, 4, 5, 7, 10, 14, 15, 16, 17, 18, 23, 24, 26, 28 y enorme trágica. Lo ganaron los dos blancos. Boletos a $2.20. Boletos de la segunda quiniela, de Labat Menor, a $8.60, y combinada, de Labat Menor y de Andrés, a $24.

Cierre de la tarde: lo pelotearon los blancos Sarmiento y Buendía Mayor, contra los azules Pascau y Gayarre. Empates en 5, 7 y 9. Lo ganaron, bien, los blancos; los azules bastante mal en 22. Boletos a $1.80.

Abren las puertas, por la noche, peloteando el primero los blancos Montes y Zamora contra los azules Constante y Buendía Menor. Ardió Roma con Santiago; se peloteó rudo y bravo. Lo empataron en 1, 7, 28 y otra enorme tragedia. Lloramos y aplaudimos. Lo ganaron los blancos. Boletos a $1.40. Boletos de la primera quiniela, de Gil, a $5.80, y combinada de Gil y de Guillermo, a $20.

Gran estelar; salen a disputarlo los blancos Olaveaga y Epifanio contra los azules Iturrino y Gárate. Mucho ruido y pocas nueces. Brillante la salida. Empates en 1, 4, 6 y 7. Todo lo demás de calle por los dos blancos. Los azules quedaron en 24. Un estelar de los constreñidos. Boletos a $3.40. Boletos de la segunda quiniela, de Sarmiento, a $3.60, y combinada, de Sarmiento y de Olaveaga, a $28.

Cierre del domingo: lo disputaron los blancos Guillermo e Ibarlucea contra los azules Alí y Labat Mayor. Y verdaderamente careció de interés, pues que discurrió fúnebremente; los dos blancos, muy bien, y los dos azules, peores hasta pésimos. Lo ganaron los blancos. Boletos a $1.80.

Hoy función por la noche, con este estelar: Andrés-Guezala vs Vallejo y Gárate. Puede surgir la bronca imponente.

DON FERNANDO.

PROGRAMA OFICIAL

PRIMER PARTIDO a 30 tantos: Pastrana y Buendía Menor blancos, contra Gil y Echanique azules. A sacar blancos y azules del cuadro 14½.

PRIMERA QUINIELA a 6 tantos: Pastrana, Valenzuela, Montes Mayor, Pascau, Ibarlucea y Bernal. A sacar del cuadro 14.

SEGUNDO PARTIDO a 30 tantos: Andrés y Guezala blancos, contra Vallejo y Gárate azules. A sacar blancos del cuadro 14½ y azules del 14.

SEGUNDA QUINIELA a 6 tantos: Vallejo, Buendía Mayor, Florentino, Labat Mayor, Gayarre, Sarmiento. A sacar del cuadro 14.

TERCER PARTIDO a 30 tantos: Valenzuela y Bernal blancos, contra Ozquila y Buendía Mayor azules. A sacar blancos y azules del cuadro 14½.

VENCIERON LOS YANKEES EN EL JAPON, CON GROVE ACTUANDO DESDE EL BOX

TOKIO, Japón, noviembre 15. (A. P.)— El team de base ball de estrellas de las Grandes Ligas que está realizando una tournée por el Japón, derrotó hoy a un team local, con score de once por cero, ante unos cincuenta mil fanáticos que alternaban entre sus cheers por el fielding de los americanos y las puyas a los pitchers japoneses que no pudieron contener a los hitters visitantes. Lefty Grove blanqueó a los nipones, dejándolos en tres hits, uno de los cuales fué un doble de Kaichi Masu, short stop. Frank O-Doul, Frankie Frisch y Willie Kamm batearon dobles, por los americanos.

El resultado fué:

	C.	H.	E.
Team de EE. UU.	11	11	1
Japón	0	3	4

Baterías: Grove y Ruel. Watababe, Wakabayashi, Tabe y Kuji, Toshidaru.

EL TEAM DE LA «Y. M. C. A.» PERDIO EN PINAR DEL RIO CON SCORE 8x6

PINAR DEL RIO, Noviembre 15— La novena local Partagás derrotó a los Jovenes Cristianos, de esa capital 8 por 6 Soler, primera base y Cabrera catcher de los locales batearon horrores, entre los hits y home run per capita. Lulo Soler short stop brilló en su posición siendo la sensación del fielding. Para el domingo 22 se anuncia. Círculo de Artesanos.

Corresponsal.

HOPPE RECONQUISTO EL TITULO QUE LE QUITO COCHRANE, HACE UN AÑO

PITTSBURGH, noviembre 15. (AP).—Willie Hoppe reconquistó el campeonato mundial de carambolas al cuadro 18.1. de las manos de Walker Cochran, 3,600 por 3,037, en su match-reto que terminó esta noche.

Una ventaja inicial tomada por Hoppe, se vió cortada conisderablemente en los dos blocks finales de juego. En el onceno block a 300 puntos, jugado el sábado, Cochran hizo 367 por 300 Hoppe y en el final Cochran 504 y Hoppe 300. Cochran le ganó el título a Hoppe el año pasado.

MUY MEJORADOS LOS DOS JOCKEYS QUE SUFRIERON UNA CAIDA EN PIMLICO

BALTIMORE, noviembre 15 (A. P.)— Willie Nertney y Vincent Roussell, jockeys, lesionados al caerse ayer de sus caballos en las carreras del track de Pimlico, se hallaban esta noche en satisfactoria condición según reporte del Hospital de Baltimore.

Nertney, que se suponia de primer momento el más grave, se halla, al decir de los médicos, en estado «muy satisfactorio». Sufre una conmoción cerebral, pero no tiene lesiones internas, como se suponia en los primeros instantes.

Roussel sufrió la fractura de un hueso del cuello. También dijeron los médicos que su estado es «bueno».

Los dos muchachos fueron lanzados al track al llegar al poste del cuarto de milla. Nertney montaba Blue Damsel y Roussel a Sandwrack.

EL CLUB REGLA VENCIO AL VERSALLES POR 8 A 6 EN LA GENTIL YUCAYO

MATANZAS, noviembre 15.—El club Regla del doctor Bosch venció esta tarde en los terrenos de Matanzas Park a nuestro team Versalles el cual perdió este señalado encuentro por varios errores de Eladio Rodriguez, y del torpedero Silgado que se dió gusto cometiendo errores en su difícil posición. Mario Luján y Agapito batearon admirablemente, el primero conectó un tubey y el segundo un tribey por los vencedores el que más se distinguió fué la primera base Betancourt, que bateó tres hits, todos estos con oportunidad. Nuestro amigo Ovidio Aranzan que vino como acompañante de los Reglanos estará satisfecho con el triunfo del Club de sus simpatías Para más detalles véase la anotación por entradas:

		C.	H.	E.
Regla	000 003 302—	8	7	6
Versalles	200 000 130—	6	17	6

Baterias: por Regla F. López catcher y Betancourt pitcher; por Versalles, Herminio G. Artiles catcher y Eledio pitcher.

Umpires: Salvador Gutiérrez (home) y Paco Luján (bases).

Corresponsal

VENCIO EL CUÑO CON LA ANOTACION DE 9 POR 8

LOS ARABOS, noviembre 15.—Esta tarde celebróse en el Stadium Solteros Park, un magnifico desafío de base ball entre los potentes teams Central Tinguaro y El Cuño de esta población, obteniendo el triunfo este último con score de nueve por ocho. Roberto Crucet inicialista del team local saludó al pitcher contrario con un tribey siendo aclamado, así como el jardinero central, Fiol, que disparó otro triple con las almohadillas llenas. Del team contrario distiguióse el catcher que bateó un tubey.

El próximo domingo se verificará el match de revancha entre Matanzas Sugar del Central España y el team local que fué vencido por el anterior días pasados

Corresponsal.

NUEVO RECORD MUNDIAL DE VELOCIDAD EN BOTES DE CLASE «12 LITROS»

GARDONE, Riviera, Italia, noviembre 15. (A. P.)— Antonio Becchi, piloteando el bote motor «Lya II», estableció lo que se considera un nuevo record mundial para la clase de 12 litros. Su promedio de velocidad, hoy, fué de 68.2 millas por hora.

EL LICEO DE CARDENAS LE GANO AL ALAVA 2x1

BANAGUISES, noviembre 15.—Emocionante juego de base ball desarrollóse en el día de hoy entre los teams Liceo de Cárdenas y el Alava habiendo salido victorioso el Liceo de Cárdenas con anotación de dos por una. El próximo domingo se verificará un gran desafío en los terrenos de esta localidad entre las aguerridas novenas Estrellas de Colon y Estrellas de Banagüises existiendo gran animación para dicho encuentro.

Corresponsal.

SUSCRIBASE AL Diario de la Marina

El contrabando . . .

(Continuación de la PRIMERA)

para sus gastos en el exterior y como la ley lo prohibe las transacciones se llevan a cabo ilegalmente con una prima exorbitante.

Un banquero de Budapest, por ejemplo, compra a sus agentes—hampones empedernidos— grandes sumas de oro metidas de contrabando en el país. Para meter estas sumas, los hampones por medio de su organización clandestina compran el oro acuñado en Francia o lo hacen libremente en América.

Ese oro llega ocultamente a Budapest y es vendido a los banqueros clandestinamente a una prima muy superior a la oficial. En la transacción los hampones se ceban de lucro. Con el lucro pueden sobornar a los oficiales y llevar a cabo sus transacciones más o menos abiertamente.

Como el valor de las monedas de los países balcánicos cambia de día en día, el hampón puede comprar pengos húngaros hoy y venderlos mañana por coronas checoeslavas con enormes ganancias.

A esta clase de gentes en la Europa Central se les llama «Schiebers» o sea «empujadores» porque empujan la moneda de una frontera a otra.

Para que el lector se de cuenta de la forma como se llevan a cabo esas transacciones clandestinas, baste decir que la libra esterlina oficialmente se cotiza a 22 pengos húngaros, pero que cuando se quieren comprar libras en Hungría hay que hacerlo clandestinamente y pagarlas a 40 pengos.

En España no se permite sacar más de un par de millares de pesetas, pero diariamente llegan a París ricos españoles llenos de oro. ¿Como lo hacen?

En Madrid o Barcelona visitan al «Schieber». Le entrega valores en valor de 50.000 pesetas por ejemplo. Normalmente esa suma compraría al tipo de cambio actual 1200 libras esterlinas. Pero el «schieber» simplemente le firma un vale contra un banquero en París por 800 libras Y el capitalista español tiene que conformarse.

Pasa por Irún, donde los Aduaneros lo registran cuidadosamente y encuentran que solo lleva las pocas pesetas que la Ley permite. Pero al llegar a París, presenta el vale del «schieber» al banquero clandestino, recibe su oro y queda satisfecho. La Ley ha sido violada, pero el capitalista carga el enorme descuento a sus gastos de viaje y tiene la satisfacción de divertirse, que de otro modo no hubiera podido hacerlo.

El negocio mayor se hace actualmente en dollars. Hay continuamente viajando en los trasatlánticos europeos «schiebers» con maletas llenas de monedas de oro. El riesgo está en la confiscación pero los schiebers tienen las cosas arregladas de modo que las confiscaciones son raras.

Corresponsal.

PROYECTAN LA SECRETARIA DE EDUCACION EN LOS E. UNIDOS

Esta semana se habrá si la nación americana va a establecer aumento en los impuestos, como se piensa

WASHINGTON, noviembre 15 (A. P.)— La Junta Nacional Asesora de Educación recomendó hoy al presidente Hoover un cambio radical en los métodos educativos de los Estados Unidos. Dicha Junta está constituida por cincuenta y una autoridades en pedagogía y materias afines.

Sosteniendo que el Gobierno federal debe tener una influencia más directa sobre todo lo que se relacione con la enseñanza, la Junta pide que se cree la Secretaría de Educación (equivalente a la de Instrucción Pública de otros países), con un secretario en el Gabinete presidencial.

La Junta ha hecho un estudio de la cuestión, que ha tardado dos años y el informe que concreta sus investigaciones acaba de ser entregado al presidente Hoover por el doctor Charles R. Mann, quien dirige el organismo.

ESTA SEMANA SE SABRA SI LOS ESTADOS UNIDOS AUMENTAN LOS IMPUESTOS

WASHINGTON, noviembre 15 (A. P.)—De las importantes conferencias que han de celebrarse esta semana saldrá probablemente la respuesta que se espera del Gobierno acerca de la intrigante cuestión de los impuestos.

Los partidarios de que se aumenten los impuestos conferenciarán detenidamente con el presidente Hoover y el secretario Mellon. Al mismo tiempo el Tesoro hará un estudio acerca de los medios de hacer frente al déficit, cada día mayor, que presentan los presupuestos.

Algunos demócratas son partidarios de que se apele al crédito, pero la mayoría entiende que es necesario ir al impuesto sobre la renta para enjugar el déficit creado por la administración de Hoover.

Cadáver . . .

(Continuación de la PRIMERA)

Ejército que en el mismo viajaba, reconocieron que el cadáver de dicho individuo presentaba una gran herida de machete en la cabeza.

Hecha una rápida búsqueda, cerca del mismo lugar fué encontrado un sujeto que se supone sea el autor de la muerte del desconocido. Este último fué poco después identificado con el nombre de Jesús Arteaga, de profesión músico y vecino de Fomento. Al juez de esta localidad fué entregado el detenido, pues allí se iniciará la causa.

Con frecuencia se suceden esta clase de crímenes que se cometen contra algunas personas, poniendo luego el cadáver sobre la vía férrea, al paso de un tren, para que aparezca que la muerte ha sido causada por el ferrocarril...

Armando Machado.

El "affaire" de . . .

(Continuación de la PRIMERA)

vados, o por lo menos para que se acomode la proposición de ley objeto de estos comentarios al interes de la aludida entidad, el daño que originaría al país al decidirse, según ha anunciado, suspender las operaciones de la refinería que posee en nuestro suelo. Ciertamente seria de lamentar que adoptase tal decisión; pero no tanto como para que la amenaza influya en el ánimo del Gobierno, llevándole a torcer el rumbo felizmente tomado. entre otras razones, porque lo que por un lado se perdiera con la paralización de esa industria y aun con que desapareciese, de sobra quedaría compensado con los beneficios inequívocos que obtendrían el Estado y el pueblo. Este, con la rebaja en los precios; aquél, con el incremento de sus rentas, como para ambos sucedió en el caso de la gasolina.

A nosotros nos apena la posibilidad de que puedan quedar sin empleo las trescientas personas que laboran en nuestra única refinería de petróleo; mas esa consideración puramente sentimental, no es, ni con mucho, bastante poderosa para que dejemos de apoyar abiertamente una iniciativa que reportará ventajas positivas a la Nación y al Estado En este caso, como en todos, el bien público debe ponerse, y lo ponemos, por encima del privado. El cierre de esa industria condenaré a algunos hogares a la miseria, pero temporalmente. En cambio, el mantenimiento de la situación que le permite vivir con esplendidez, significa la persistencia de los altos precios de los productos que ella elabora y la necesidad de que se acuda a otras fuentes de tributación, todo lo cual pesaría sobre el pueblo de que forman parte los obreros, temerosos de tener que verse unidos a las legiones de desocupados.

El informe del doctor Manning, que, dicho sea de paso, debió haberse convertido en ley a raíz de su presentación, obliga ineludiblemente a aprobar sin tardanza el régimen fiscal propuesto para el petróleo y sus derivados. Por si lo contenido en ese luminoso estudio técnico fuere poco para decidir la solución recomendada por quien no puede ser sospechoso en ningún sentido a nadie, y menos a las corporaciones petroleras de cualquier parte que sean, porque todas fían en su pericia y honestidad, los juicios emitidos por el doctor Céspedes, miembro destacado del Gobierno, hacen más imperiosa la necesidad de sancionar una iniciativa que no puede ser más promisoria ni más ponderada. Cuando se procede al amparo de un derecho indiscutible y con limpia intención, no importa herir los intereses creados. Si mal aconsejados reaccionasen esos intereses en contra de Cuba, fácil nos será defendernos.

Piénsese en la trascendencia que tiene el haber dicho el secretario de Instrucción Pública al primer mandatario de la Nación, que «no sería razonable ni justo que para aumentar los ingresos de la Hacienda se siga apelando a fuentes de tributación que se encuentran ya agotadas y que afectan directamente al pueblo, cuando pueden tomarse fácilmente los productos de esos impuestos que recomienda el doctor Manning y que tienen una base tan solida tanto en el orden económico como en el moral.» Sentado esto por quien conoce perfectamente la materia, y encerrando ello una gran verdad, ¿cómo podría justificar el Gobierno la implantación de más gabelas sin haber aprovechado la fuente de tributación que se le ofrece y con la cual le es dable satisfacer las angustiosas necesidades del Estado?

La proposición de ley sobre el régimen fiscal del petróleo y sus derivados debe aprobarse, tiene que aprobarse so pena de dar derecho al pueblo para que se rebele contra la creación de nuevos impuestos. Ese derecho lo afirman las palabras de un miembro del Gobierno, que es, por añadidura, íntimo y fiel amigo del Presidente de la República. La fuerza que ellas tienen, no parece dable destruir, ni siquiera atenuarla.

CAPTURADO UN BOTE CANADIENSE CON 1200 SACOS CON LICORES

NEW LONDON, Connecticua, noviembre 15. (AP.)—El bote-motor canadiense «Game Cock», de la matrícula de Yarmouth, fué capturado el sábado por la noche con mil doscientos sacos de licores a bordo, por un guardacostas norteamericano, a once millas al sudeste del faro de Block Island.

El bote fué traído a este puerto y entregado a las autoridades aduaneras. Sus ocho tripulantes serán instruídos de cargos el lunes.

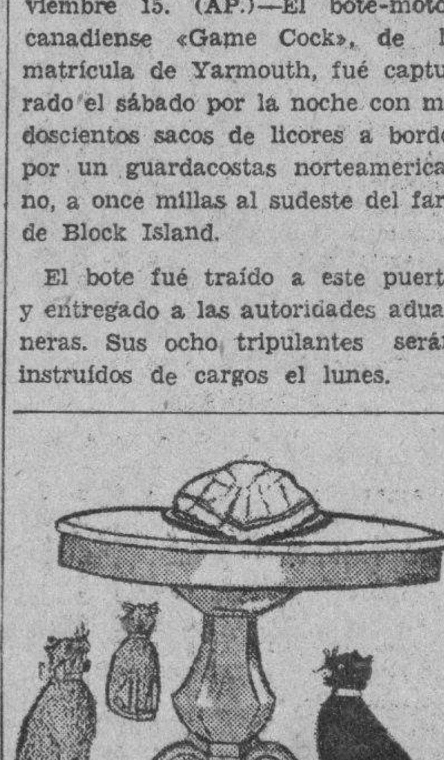

HASTA LOS GATOS SE RELAMEN DE GUSTO !!

Perdió el Vedado Tennis su Cuarto Game de la Serie que se Está Jugando en su Ground

Después de expulsar del box a Carboneres en el primer inning del choque, los azules se vieron silenciados por el más útil de los amateurs mientras los players del Hershey bateaban libremente a Cano y Ruisánchez.

(Por PEDRO GALIANA)

Ya lo del Vedado Tennis parece un vicio, por cuarta vez consecutiva el team ha perdido en la justa cuadrangular de baseball que se viene celebrando en sus terrenos, y esta vez, como en las anteriores, no se puede culpar más que a los propios componentes del team de la derrota sufrida.

La historia es muy larga de contar, así pues, nos limitaremos a decirles que después de lograr una confortable ventaja en los primeros tres innings, al extremo de que los Telefonistas se sentían dichosos ante la posibilidad de alejarse de sus más cercanos rivales.—el Hershey, —el team decayó inesperadamente para perder un juego que todos les habíamos concedido.

Muchas cosas intervinieron en la inesperada caída del team azul. En primer lugar hay que atribuir el asunto al pitcher Cano, que fué aflojando poco a poco hasta convertirse en «mantequilla» para los peligrosos hitters de Diego. Después hay que apuntarle una mala a Salazar por su deficiente fildeo sobre una bola lanzada por Ruisánchez, que los scorers consideraron wild pitch, y más tarde le pondremos otra mala al «third baseman» Fleites por fildear muy atrás un rolling que pudo haber aceptado de haberle partido hacia delante, y que le escapó convertido en hit para proporcionar dos carreras al Hershey; por último, tenemos que achacar la derrota al «jinx» que viene presiguiendo al conjunto desde hace tiempo, y que no le deja confirmar un aserto que lanzamos los cronistas deportivos cuando se anuncio que el equipo pensaba competir en la serie cuadrangular; esto es, que jugando el Vedado, se verían muy buenos games y que el team sería muy difícil de derrotar en sus salidas al field.

En honor a la verdad, el Vedado ha jugado hasta ahora como para ganar algún game, pero la mala suerte se empeña en hacer costosos los errores de sus hombres, y así tenemos que cada vez que un player del team pifia un lance enviado a su dirección, inmediatamente los contrarios ponen en práctica un batting rally que produce mas de una anotación o la carrera decisiva.

Ayer el Vedado estaba arriba con score de 7 x 5 en el final del sexto inning, cuando Cano perdió la goma y concedió dos bases por bola seguidas. Y eso marcó el principió del fin, por que a continuación el «Profesor» pifió un rolling que otras veces ha fildeado con limpieza, y seguidamente sucedieron una serie de errores mentales y materiales, muchos de los cuales fueron a la libreta de score como hits para los players del Hershey, que proporcionaron cinco carreras al team de Diego. Una vez en la delantera, resultó muy difícil vencer al Hershey pues con el «más útil de los amateurs» en el box, el team presentó una muralla por defensa, y los azules encontraron verdadera dificultad para llegar a la inicial.

Agregando agresión al insulto, el Hershey cayó sobre el V. T. C. en el final del séptimo y le anotó cuatro carreras mas para terminar el game 14 por 7 a su favor.

El Vedado, como dijimos anteriormente, empezó admirablemente, pero flaqueó mucho cuando Cano saltó del box y Ruisánchez lo sustituyó completamente frío, y el Hershey aprovechó admirablemente las oportunidades que se le presentaron para hacer carreras cuando el pitching azul se hizo defectuoso. Incidentalmente, es curioso notar que los hitters del Hershey le están dando a la pelota donde le duele. En los últimos tres games han bateado mas de 14 hits por choque, no teniendo en cuenta el que los lanzadores enemigos se llamen Picazo, Ruisánchez o Luis González.

Como el game fué de carreraje, no merece la pena que nos detengamos a reseñar las carreras. Creo que ustedes se contentarán con saber que el Vedado empezó con mucho embullo expulsando del box a Carboneres con una lluvia de hits, solo para silenciarse cuando Paituví se hizo cargo del box. Por la otra parte, el Hershey esperó con paciencia benedictina la caída de Cano y el team le sacó muy buen producto al hecho de que Suisánchez no entrase en gran forma, anotándole cinco y cuatro carreras en dos entradas, para ganar el game.

VEDADO

	V.	C.	H.	O.	A.	E.
Bernal, cf.	3	1	2	1	0	1
Morales, lf.	4	1	0	3	1	0
Fleites, 3b.	3	0	0	1	1	0
Escobar, rf.	4	0	1	1	0	0
Gallardo, 1b.	3	2	1	8	0	0
Consuegra, ss.	2	2	2	5	3	0
López, 2b.	2	0	0	2	2	0
Salazar, c.	3	0	1	0	0	1
Cano, p.	3	0	0	1	3	0
Ruisánchez, p.	0	0	0	0	1	0
Totales	27	7	7	21	11	2

HERSHEY

	V.	C.	H.	O.	A.	E.
Delsol, rf.	2	1	1	0	0	0
Ruiz, 2b.	4	2	0	2	0	0
Batan, cf.	3	3	3	0	0	0
Román, lf.	4	3	3	2	0	0
Alvarez, 3b.	5	1	3	2	3	0
Santacruz, ss.	0	0	0	0	0	1
Nápoles, 1b.	4	0	2	8	1	0
Hernández, c.	0	0	0	0	0	0
Carboneres, p.	0	0	0	0	0	0
Paituví, p.	4	2	2	0	3	0
González, ss.	4	2	1	1	3	2
González, c.	1	0	1	3	1	0
Fernández, c.	2	0	0	3	0	0
Totales	34	14	16	21	12	3

Vedado	502 000 0—	7
Hershey	113 005 4—	14

SUMARIO

Two baggers: Consuegra, Delsol, Nápoles, Alvarez, Batan Three baggers: Salazar, Alvarez, Sacrifices: Felites Delsol, Bases robadas: Batan, Bernal González, Delsol y Román. Struck outs: Cano 1; Paituví 6 Bases por bolas: Cano 3; Ruisánchez 3; Paituví 3. Dead ball: Cano (a Batan). Passed ball: González. Wild perdió:u:PeETAO 7890 ETAO ETE pitch: Ruisánchez. Ganó: Paituví. Perdió: Cano.

Un Hit de López Provocó el Triunfo del A. D. C. Sobre el Teléfonos, Ayer

Después de verse con un gran desnivel reaccionó notablemente el team de Horacio Alonso acumulándole siete carreras a los campeones amateurs en el último episodio que pudo jugarse. Picazo se debilitó extraordinariamente y debió ser sustituído.

(Por M. F. de la Reguera)

El segundo juego del programa que se cumplía ayer en el Vedado, dispuesto por los organizadores de la serie cuadrangular de base ball, se desenvolvía en un ambiente de monotononía. El Teléfonos comenzó su ofensiva en las mejores condiciones y siempre su team lució superiorísimo al adversario que trataba de acabar con la racha de triunfos, consecutivos que los campeones amateurs vienen conquistando. Luis González, que inició la defensa de los colores detallistas desde el box, ofreció señales evidentes de no encontrarse en uno de sus mejores días y mientras esto ocurriá Narciso Picazo trabajaba admirablemente en su posición. Era lógico pensar que el Teléfonos se apuntara un triunfo más sin que a nadie causara el menor asombro.

EL PUBLICO ASI LO ESTIMO

Toda la Habana y sus cayos adyacentes pensaron como el cronista que tampoco pudo reprimir repetidos bostezos ante el desgano de la tarde.

Se aproximaban ya los últimos episodios que la realidad indicaba que se podían desenvolver ya que la claridad iba desapareciendo como por encanto cuando apenas se había completado el último out del quinto episodio. La oscuridad en la tarde y la gran claridad en las graderías vedadistas eran las características del momento. El Teléfonos había aprovechado todas las oportunidades que se le presentaron de acuerdo con su costumbre inveterada. Los «huequitos» fueron cubiertos prontamente por los players de Divino que anchos marchaban en su anotación con un márgen los suficientemente favorable para que el desastre no se presagiara. Mientras tanto Horacio Alonso sorteaba con gran dificultad sus problemas en el box. Luis González había sido retirado; Jordán, que fué sustituido, se presentó en un día realmente aciago y poco duró su actuación desde la lomita, entrando mas tarde el viejo Prieto a quien sorprendió desagradablemente la reacción notable que se observó en sus filas y que le propició un triunfo en el que realmente tuvo la menor intervención posible.

LA REACCION FORMIDABLE

Es cierto que Picazo desde el sexto episodio nos venía ofreciendo demostraciones de hallarse un tanto lejos de su habitual fortaleza.

Sus bolas no partían el home con los resultados apetecidos y estos naturalmente provocó en este acto de que hablamos como inicio del parpadeo del maravilloso zurdo, ligeras rachitas detallistas que fueron afortunadamente contenidas por la buena intervención de la defensa telefonista. Pero continuó acentuándose la debilidad de Picazo. Esta vez no pudo contener a los bates adversarios y le faltó, cuando más se reclamaba, la cooperación de su team. Así veremos como errores de Pajares y Reyes, jugaron papel importantísimo en el famoso rally que costó al Teléfonos su primer fracaso de la serie cuadrangular. Camaron Vázquez abrió el séptimo, verdadero «lucky seven» para los detallistas, con un bonito hit; inmediatamente el jardinero López imita el buen ejemplo de su compañero con otro efectivo estacazo. Ballesteros, por un parpadeo de Pajares se embasa.

En estas condiciones, aún con sus tres hombres a la espectativa, no podía soñarse con el triunfo detallista a tantas millas como se encontraban del empate. Sobre un batazo de Israel Rodriguez produce desconcierto en el infield telefónico y permite a Vázquez anotar; Estevez demostrando su gran utilidad a la causa conecta nuevo hit que lleva a Home a López y Ballesteros; Romero le roba un hit a Prieto Delgado pero inmediatamente renacen las esperanzas de Alonso al tirar bajo Palencia a la inicial después de batear el un batazo que abre las puertas de la chocolatera a Israel Rodriguez; el joven Dávila conecta un hit que mete en home a Estevez: el «viejo» Prieto eleva un fly manso a la primera, pero el cuarto sigue completamente lleno de agua para Picazo. Vázquez, por segunda vez al bat en este episodio, recibe la base por bolas y López, que al igual que el formidable Camarón empuña la majagua por nueva ocasión en el inning, se convierte en el héroe de la tarde al conectar un precioso hit que permite a Izquierdo y Dávla consolidad el triunfo del A. D. C., que provoca un verdadero estado de interés en la serie. A Picazo se mantuvo demasiado tiempo en el box a nuestro juicio. Manolo Domínguez debió sacar la cara cuando el zurdito pedía a gritos el relevo.

Teléfonos

	V.	C.	H.	O.	A.	E.
M. Flores lf.	2	0	0	0	0	0
G. Alonso cf.	4	0	0	0	0	1
F. Espiñeira	4	1	0	5	0	0
O. Reyes 1b.	3	1	2	8	0	2
L. Romero 2b.	4	1	1	3	2	0
A. Palencia ss.	3	2	2	0	4	0
J. Ballesté rf.	2	1	2	2	0	0
R. Pajares 3b.	3	1	2	2	1	1
N. Picazo p.	4	0	1	0	3	0
M. Domínguez lf.	0	0	0	0	0	0
Total	29	7	10	20	10	4

A. D. C.

	V.	C.	H.	O.	A.	E.
J. Vázquez lf.	3	2	2	3	0	0
J. López rf	4	1	4	1	0	0
J. Ballesteros 2b.	4	1	0	0	1	0
J. Rodríguez 1b.	2	1	2	9	1	0
M. Estévez c.	3	1	1	4	0	1
V. Pérez, cf	2	0	0	2	0	0
A. Izquierdo 3b.	4	1	0	2	0	0
F. Mata, ss.	2	0	0	0	3	2
L. González p.	1	0	0	0	1	0
L. Jordán p.	1	0	0	0	0	0
J. Prieto p.	2	0	0	0	2	0
J. P. Delgado cf.	2	0	0	0	0	0
G. Dávila x	1	1	1	0	0	0
Totales	31	8	10	21	8	3

ANOTACION POR ENTRADAS

Teléfonos	021 031 0.—	7
A. D. C.	100 000 7.—	8

Sumario

Carreras empujadas: J. Rodríguez 2, J. Ballesté, R. Pajares, N. Picazo 2 A. Palencia, M. Estévez 2, Dávila, J. López, 2.

Two base hits: O. Reyes, R Pajares.

Sacrifice hits: F. Alonso, J. López.

Bases robadas: L. Romero, Palencia, Reyes, M. Flores, A. Izquierdo, G. Dávila.

Double pays: C. Mata a J. Rodríguez a A. Izquierdo; Palencia a Romero a O. Reyes; J. Rodríguez (s. a.)

Struck outs: L. González 1; N. Picazo 5; L. Jordán 0; J. Prieto 1

Bases por bolas: L. González 4; N. Picado 6: L Jordán 4; J. Prieto 1.

Passed ball: J. M. Estévez.

Wilds: N. Picazo, L. Jordán.

Tiempo: 2 horas 2 minutos.

Umpires: J. Ecay (home) F. Hernández (bases).

Anotador: Hilario Fránquez.

Observaciones: Hits a L. Jordán: 10 en 4 2|3 y 27 v. e; a L. Jordán 0 en 2|3 y 7 v. e.; x bateó por Mata en el 7o. Ganó prieto con dos outs la carrera decisiva.

EL EQUIPO CARREÑO LE GANO AL MERCANTIL 4x0

CARREÑO, Noviembre 15. Hoy llevóse a efecto un magnífico y emocionante encuentro de foot ball entre el equipo Mercantil Foot Ball Club de Manguito y el equipo Club Carreño resultando victorioso este último con anotación de cuatro por cero.

En el primer tiempo Franca López anota uno de remate y Luis Ade la el segundo y en el segundo tiempo anota el resto el gran Luis.

Corresponsal.

Programa de Boxeo Para Esta Semana

N. YORK, noviembre 15, (AP).—Tony Canzoneri, recio italiano de New York, defenderá su corona de campeón mundial de peso lightweight en contra del gran pelador cubano Kid Chocolate, en un bout a 15 rounds en el Madison Square Garden, el viernes por la noche.

El título junior welter weight de Canzoneri, también se discutirá y hay una remota posibilidad de que el campeonato junior light weight de Chocolate, sea lanzado también a discusión. Chocolate ganó su corona de mano de Benny Bass y la defenderá en contra de Canzoneri, si el italiano selecciona su peso como 130 libras, una libra o dos por debajo del peso normal de pelea de Tony.

El máximo interés, sin embargo, se concentra sobre el título lightweight, que ganó Canzoneri hace poco más de un año, noqueando a Al Singer. Desde esa fecha lo ha defendido dos veces, con éxito, frente a Jack Kid Berg, de Inglaterra, noqueando al británico en su primera batalla y ganándole decisivamente por puntos la segunda.

Canzoneri, un gran peleador de «dinero», probablemente será ligero favorito sobre Chocolate aun cuando los logros no han de ser mayores de 11 a 10. Chocolate es una de las figuras más destacadas del ring, un maestro de boxeo y un fuerte, preciso, pegador. Canzoneri también es un gran boxeador y el punch que descubrió el año pasado, lo ha convertido en un oponente mucho más formidable del que era en otras épocas.

Los pesos completos figuran al frente de los programas de Chicago y Boston esta semana. En Chicago, e l jueves por la noche, Primo Carnera, el gigante italiano, se batirá con King Levinsky en un match a 10 rounds. Bat Battalino, campeón feather weight se enfrentará con Bushy Graham, de Utica, N. Y., en un bout a diez rounds, en que no se discutirá el título, y que aparece en el mismo programa.

En Boston, el jueves por la noche, Ernie Schaaf, heavy weight de Boston, que ha compilado una larga serie de victorias, se verá frente a Jack Doval, de New York.

Los demás matches para la semana, son:

LUNES: En Boston.—Andy Callahan contra Sammy Fuller, lightweights, 12 rounds; en New York, St. Nicholas Arena, Al Singer, de New York, contra Johnny Gaito, de New York, lightweights, 10 rounds.

MARTES: En Los Angeles.—George Godfrey contra Jack Gross, heavyweights, 10 rounds; en West Palm Beach, Fla., Billy Avera, de West Palm Beach, contra Chino Alvarez, de Tampa, junior lightweights, a 10 rounds.

MIERCOLES: en Kansas City.—Jack Dempsey, contra Charley Belanger y contra Jack Roper, dos rounds; Earl Mastro, contra Herby Derex, featherweights; King Tut contra Frankie Burns, junior welterweights; Billy Petrolle contra Pete Reyna, lightweights, 4 rounds cada uno.

JUEVES: En Chicago.—Primo Carnera contra King Levinsky, de Chicago, heavyweights, a 10 rounds; Bat Battalino, contra Bushy Graham, featherweights, a 10 rounds; Frank Battaglia contra Jihhny Burns, de Ooakland, middleweights, a 6 rounds, y Paulie Walker contra Tommy Rios, middleweights, a 6 rounds; en Boston, Ernie Schaaf, de Boston, contra Jack Dorval, de Nueva York, heavyweights, a 10 rounds; en Milwaukee, Gorilla Jones contra Frankie O-Brien, y Odonne Piazza, contra Young Firpo, middleweights, 10 rounds cada uno.

VIERNES: En New York, Madison Square Garden.—Tony Canzoneri, de New York, contra Kid Chocolate, de Cuba, lightweights, 15 rounds, título; Louis (Kid) Kaplan, de Meriden, Conn., contra Eddie Ran, de Polonia, y Chick Devlin, de San Francisco, contra Vincent Sireci, de New York, welterweights, a 8 rounds cada uno.

LOS ESPECIALES DE EVA

SON EL RESULTADO DE UNA AFORTUNADA MEZCLA DEL MEJOR TABACO DE TRINIDAD CON HOJAS SELECTAS DE VUELTA ABAJO

Sin Betún...

Sin Pimienta...

Sin Alcohol...

5c.

Calidad Extra.

M.E.C.D. 2016

ESTA TARDE A LAS TRES HABANA VS REGLA

CON UN EMPATE A UN GOAL TERMINO EL CHOQUE ENTRE LOS ETERNOS RIVALES DEL FOOT BALL CUBANO, HISPANO Y FORTUNA

JUVENTUD ASTURIANA TIENE CASI ASEGURADO LA CONQUISTA DEL TROFEO OMEGA AL VENCER AL EQUIPO CENTRO GALLEGO POR TRES A CERO

Los parciales del team de los Tigres recibieron con muchos aplausos a sus dos nuevos jugadores, Chola y Tomás. Vega, el portero del Fortuna rindió gran labor. Ganó el Iberia al Santander.

(Por «Olímpico»)

La jornada futbolística de ayer en el viejo Almendares Park, ha sido reñida. Los ánimos, en el encuentro de Santander y Real Iberia se llegaron a caldear de tal modo, que faltó muy poca cosa para que se hubiese formado la gran «farra»; pero a la postre imperó el buen sentido y las llamadas de atención de los que controlan el futbol en la Provincial Federación de Foot Ball, hicieron que los equipiers se moderasen en su juego violento y Conrado pudo terminar el encuentro bien. Y en el otro match, no sabemos por qué motivo tuvo que salir también de árbitro Conrado Gonzalez. El juego se fué poniendo duro, teniendo que salir del campo algunos jugadores cojeando, pero al fin también se terminó el encuentro sin que hubiese más que el consabido empate a un goal entre estos veteranos adversarios, tigres y osos

A primera hora se jugó el encuentro de Luyanó y Deportivo Paula, ganando los paulistas por la mínima anotación, tanto que fué conseguido por Olmedo en la parte inicial del juego.

En segundo turno salieron a jugar el Santander y Real Iberia en oción al concurso que se está celebrando entre los clubs de este circuito. Los santanderinos empezaron jugando bien, ayudados por el fuerte aire que solían poner en un apricto el goal defendido por Ayra, que por cierto no termina de darnos nada notable en ese puesto. Los iberistas, con su juego tan particular, pese a la falta de los dos fuertes elementos con que no cuenta ahora, hacía peligrosas incursiones en terrenos santanderinos, haciendo intervenir con frecuencia a Manolín. En fin, que el juego de montañeses y «leones» se estaba desarrollando casi nivelado hasta diez minutos de juego, en que Panchito logrando burlar al back santanderino, Requejo, pudo mandar un centro pasado, que recogido por Héctor, se lo pasó a O-Donell y éste, en discusión con el puerta Manolín, pudo alcanzar la pelota y mandarla hacia el goal abandonado con un shoot flojo.

Hay un tiro hacia la puerta de Manolín, éste bloca la esférica en un buen salto, pero Héctor trata de acosar al keeper con su acostumbrada fogosidad y recibe una caricia con el zapato que O-Donell interpreta a su modo y parte para arriba del keeper con intenciones nada cordiales y la intervención oportuna de algunos señores hizo que la cosa no hubiese pasado a mayores.

Los iberistas se pusieron un tanto belicosos con este asunto y para desquitarse iniciaron un juego combinado y en un momento se hicieron de otros dos tantos más, obra del mismo O-Donell, que fueron jugadas casi individuales. Con el score 3 por 0 salieron a favor del Iberia. Conrado terminó el final del primer tiempo.

En segunda parte los montañeses, teniendo el aire en contra, hicieron mejor resistencia y pudieron conservar el mismo score de 3 por 0 No obstante el dominio estuvo de parte de los iberistas.

Los equipos se presentaron de este modo:

Real Iberia: Ayra, Enrique, Japonés, Arenas, Bebito, Natallo, Héctor, Gonzalo, O-Donell, Carrascal y Panchito.

Santander: Manolín, Requejo, Camagüey, Cino, Miguel, Carlos, Melchor, Lorenzo. Cuartas, Suarez y Delfín.

HISPANO-FORTUNA. Cuando salieron al campo los «tigres», los parciales de éstos recibieron con ruidosos «cheers» a sus nuevos reclutas, Tomás y Cholas. Era tanto el entusiasmo de los hispanófilos, que hasta se les ocurrió tocar un cornetín como si estuviésemos en la Manchuria.

Los fortunistas les tocó salir a favor de aire y los urimeros ataques estuvieron a favor del equipo que entrena Katzer. Como a los dieciocho minutos, de un despeje de Vega, Katzer se hace de la pelota y sirve un centro que es detenido por Roselló, que dejó caer la pelota en el momento en que entraba muy oportuno Castro y de un fuerte puntirazo la hizo colarse en la red. Esto entusiasmó a los fortunistas, que hicieron un gran escándalo en la glorieta; pero ese entusiasmo les duró poco, porque a los pocos minutos se castiga al Fortuna por mano de Chule dentro del área, Tomás se encarga de ejecutar el penalty que lo hace con tal mala suerte, que la pelota le va a las manos de Vega, que es el cuarto goal que salva de penalty.

Uno por cero a favor de los fortunistas terminó la primera parte. Y en la segunda los «tigres» ya con el aire a favor, estuvieron dominando constantemente, poniendo en gran apricto a Veguita que por arte de magia parecía estaba sacando pelotas. Hubo un tiro de Tomás, que cuando lo despejó, Miró y Roibal lo abrazaron, tal era la manera fantástica con que lo había detenido. Pero Veguita no lo podía detener todo. Bernardo que ayer fué puesto de medio derecha en donde jugó como un consagrado de ese puesto, se hizo de la pelota, avanzó con ella sorteando a varios adversarios y cuando creyó estaba a tiro para mandarla hacia la puerta, le metió el zapatón y la pelota salió como un cañonazo a colarse por la izquierda del keeper.

Con esta anotación respiró el del cornetín y sus resonantes notas volvieron a sentirse en toda la glorieta como un reto a los eternos rivales, los fortunistas. Pero pese a los tiros que se hicieron hacia la puerta fortunista, al terminar el match, el score se hallaba empatado a un goal.

Los equipos se presentaron de este modo:

Hispano: Roselló, Strauss, Belmonte Bernardo, Cholas, Sarmiento, Tomás, Argüelles, Somoza. Colo-Colo y Somoza.

Fortuna: Vega, Miró, Nico Rodríguez, Chule, Katzer, Rollete Castro, Lolo y Socorro.

HOY

Esta tarde a las tres se batirán en los grounds almendarinos los Claveles Rojos de Mike y los Ultramarinos de Olivaritos. Será un magnífico match y los fanáticos abarrotarán el hermoso parque habanero del base ball profesional.

SPORTS **DIARIO DE LA MARINA** SPORTS

AÑO XCIX — LA HABANA, LUNES, 16 DE NOVIEMBRE DE 1931 — PAGINA ONCE

El Siempre Glorioso Quedó en Salsa Blanca en Regla

Los Ultramarinos, con Cundo en el box, salieron por la puerta grande, anotándose dos carreras. El héroe de la jornada lo fué Cando López con sus tiros a home

(Por GUILLERMO PI)

El stadium de Regla está llamado a lucir, está ya luciendo, entre otras cosas por los magníficos juegos del Campeonato Nacional que allí se están celebrando dandole muy dulce a la de corcho y fildeando horrores.

¿Será su situación privilegiada junto al mar? Será su amable vecindad con las alturas del «Pensamiento», nombre que tiene una loma pelada que muestra la forma de un gran merengue en plato y que flanquea el terreno por su lado derecho? ¿Será su proximidad al «Gallinero», que así se llama a un rincon de la orilla donde se agrupan toda clase de derrelictos marino? ¿Será la fuerte brisa preñada de sales marinas que de continuo lo barren y «abaniquean» como diría Alfredo Suárez?

En verdad no lo sé, pero hay veces que me doy a pensar que pudiera tener una buena determinacion en esa brillantez de juegos la presión de manos del Alcalde ultramarino, siempre tan amable y acogedor. El match de la tarde de ayer entre Almendares y Regla fue buen ejemplo de lo que dije, su resultado de nueve ceros por dos carreras bien lo acredita.

Cundo Gálvez pitcheó una gran pelota en el box reglano, pero igual labor realizó en la lomita azul R. Fernández, el hermano más pequeño del catcher José María. Solamente cuatro hits permitieron, pecápita, estos lanzadores, estando igualles en transferencias y ponchetes, muy ligera la diferencia.

Mientras los pitchers se mostraban a igual altura, el fielding era el llamado a determinar, como lo determinó la maravillosa labor de Cando López que desde lo profundo del jardín central dejó cadáver delante de la accesoria, por dos veces, a corredores almendaristas, de no haber sido esos tiros ejemplares, los azules hubieran visitado a Margot Chaleco y el score se hubiera empatado con necesidad de jugarse innings extras

LAS DOS ULTRAMARINAS

En el cuarto round abrió Olivaritos con un single al short. Arango es out en rolling a primera y Olivaritos va a segunda. Igual caso ocurre con Morales, out en rolling directo a primera. Olivaritos a tercera. Sierra roletea sobre Etchegoyen y este tira mal a Joseito, queda safe y anota el tantas veces citado Olivaritos...

A la entrada siguiente, la quinta, Alonso se embasó de botella. Cundo toca para adelantar a los corredores, pero el pitcher se priva y tira a segunda cuando ya no habia tiempo de sacar, safe los dos. Cundo da un magnífico toque, una planchita de sacrificio y adelantan a tercera y segunda. Pepín eleva un fly al center y don Alonso cae en la chocolatera. Olivares acabó el cuento de segunda a primera.

ALMENDARES

	V.	C.	H.	O.	A.	E.
F. Valdés 2b. .	3	0	0	4	3	0
J. Ramos lf . . .	2	0	0	0	0	0
L. Salazar cf . . .	4	0	0	1	0	0
J. R. Fernández c	4	0	2	1	0	0
C. Etchegoyen 3b.	4	0	0	2	2	1
M. Funes rf. ...	3	0	1	1	0	0
J. Rodríguez 1b . .	2	0	0	10	0	0
M. Bauzá ss . .	3	0	0	3	2	1
R. Fernández p .	3	0	0	0	1	0
R. Couto 1b . .	1	0	0	2	0	0
O. Rodríguez x . .	1	0	1	0	0	0
M. Rovira xx . .	0	0	0	0	0	0
I. Fabré xxx . .	0	0	0	0	0	0
Totales. . .	30	0	4	24	8	2

REGLA

	V.	C.	H.	O.	A.	E.
C. López cf . .	3	0	1	6	2	0
J. Pérez 1b . .	4	0	0	12	0	0
J. Olivares ss . .	4	1	1	2	3	0
P. Arango 3b . . .	4	0	0	0	1	2
I. Morales rf . . .	3	0	1	0	0	0
F. Sierra 2b . . .	2	0	1	0	1	0
E. Lima c. . . .	3	0	0	3	0	0
R. Alonso lf . . .	2	1	0	3	0	0
F. Villegas p. .	0	0	0	0	0	0
C. Gálvez p. . .	2	0	0	0	3	0
D. Pérez, 2b . . .	1	0	0	1	2	0
Totales. .	28	2	4	27	12	2

ANOTACION POR ENTRADAS

Almendares .	000	000	000	— 0
Regla.	000	110	00x	— 2

SUMARIO

Carreras empujadas: F. Sierra, J. Pérez.

Sacrifice hits. C. Gálvez, C. López.

Bases robadas: F. Valdés 2, J. Ramos.

Dobule plays: C. López a E. Lima 2, Gálvez a J. Olivares, a J. Pérez.

Struck outs: R. Fernández 1. F. Villegas, 0. C. Gálvez, 1.

Bases por bolas R. Fernández 1, F. Villegas, 2. C. Gálvez 0.

Quedados en bases Almendares 5, Regla 5.

Tiempo 1 hora 25 minutos.

Umpires R. Atan, home, J. M. Magriñat, bases.

Anotador Eugenio de Torres.

Observaciones Hits a F. Villegas, 0 en 1 innig. y 2 veces al bate; x bateó en el 9, por J. Ramos, xx corrió en el 9, por O. Rodríguez, xxx corrió por J. M. Fernández.

Lo ganó C. Gálvez.

TENNESE TIENE CHANCE DE TERMINAR LA SEASON SIN SUFRIR UNA SOLA DERROTA

Notre Dame y Northwestern en el Oeste, Tulano y Tennessee, en el Sur, y Harvard en el Este y Southern Methodist, en el Suroeste, son los únicos teams que no han sido derrotados

NUEVA YORK, noviembre 15 (A. P.).— La marcha del foot ball que conduce al reconocimiento del campeonato nacional, se hace más y más dura a medida que adelanta la season; pero Notre Dame y Northwestern, Tulane y Tennesse, Harvard y Southern Methodist, hasta el momento han saltado todos los obstáculos sin un resbalón

Para algunos de ellos, el recorrido que falta por hacer es en extremo difícil. Notre Dame tiene aun que batirse con Southern California y Army y Northwestern aún tienen que vérselas con Iowa y Purdue, habiéndose agregado hoy el match con este último, como la gran atracción del programa benéfico del Big Ten, señalado para el día 28.

Tulane tiene por delante a Sewanee, Louisiana State y Washington State, mientras Southern Methodist debe jugar con Navy, Texas Christian y St. Myers, de Oakland, California.

Harvard sólo tiene un match por jugar—con Yale—; pero ese solo dará que hacer al team carmesí el próximo sábado. Tennesse, con Kentucky por oponente final, aparentemente está seguro de terminar la season sin una derrota o empate.

Todos estos seis elevens se anotaron victorias ayer tarde. Tulane, con sus aspiraciones al campeonato nacional al igual que de la Conferencia del Sur, arrolló a Georgia, invicto hasta ese momento, para vencerlo 27-D. Tennesse rechazó al poderoso equipo de Vanderbilt, por el mismo margen aproximadamente.

Notre Dame tomó las cosas fácilmente en una victoria de 20 por 0 sobre Navy, pero Northwestern, inexplicablemente, sólo pudo vencer a Indiana por el apretado margen de un punto: 7 por 6. Harvard anotó apenas comenzando su match con Holy Cross, ganó terreno continuamente, pero no pudo hacer algo mejor que siete por cero. Southern Methodist se vió obligado a un juego fuerte para vencer a Taylor seis por cero.

El programa del Este se vió marcado por una serie de sorprendentes resultados, en los cuales tres teams invictos hasta ayer, Cornell, Temple y Syracuse, fueron derrotados. Cornell ganó terreno en medio del terreno con la Dartmouth, pero al acercarse a la línea de goal, la defensa india le cerró el paso y tampoco pudo evitar el éxito de los pases combinados de Bill Morton y Bill Mc Cabe, que dieron a su eleven un triunfo de catorce por cero Syracuse nunca tuvo chance frente al pesado back field de Colgate y cayó 21 por 7. Temple tuvo una buena reacción en el período final, anotando dos touch downs, pero éstos no pudieron evitar la victoria de Carnegie Tech 19 por 13.

Quizá más grande que todas estas fué la sorprendente derrota de Army a manos de Pittsburgh 26 por cero, siendo la mas aplastante que sufre el team del Ejército, desde 1912

Nebraska eliminó a Kansas State de la Conferencia de los Seis Grandes con score de 6 por 3 y se batirá con Iowa por el titulo, el sábado próximo.

BALOMPIE EN ESPAÑA

—Perdió el Oviedo.
—Empató el Madrid.
—Y ganó el Nacional.

MADRID, Noviembre 15 (AP).— Uno de los triunfos más destacados entre los juegos de balompié en oción a los Campeonatos regionales, ha sido la derrota del Oviedo, en su campo, por el Sporting. También ha sido una sorpreso el empate registrado por el Athletic madrileño con los merengues del Madrid.

También fué muy señalado el triunfo del Nacional, de Madrid, en Zaragoza, sobre el Iberia.

Los demás resultados casi se pueden decir que fueron lógicos.

EN SANTANDER
Eclipse, 4 — Racing, 3
EN OVIEDO
Sporting, 2 — Oviedo, 0
EN GIJON
Gijón, 2; — Stadium Avilesino, 1
EN MADRID
Athlétic, 3; — Madrid, 3
EN ZARAGOZA
Nacional, 2; — Iberia, 1
EN VALLADOLID
Valladolid, 5; — Castilla, 1
EN SAN SEBASTIAN
Donastia, 2; — Irún, 2
EN RENTERIA
Logroño, 6; — Euskalduna, 0
EN CASTELLON
Castellón, 2; — Levante, 1
EN SEVILLA
Sevilla, 3; — Malagueño, 1
EN CORDOBA
Betis, 3; — Racing, 1
EN PALMA DE MALLORCA
Menorca, 1; — Baleares, 1
Mallorca, 6; — Constancia 0
EN PAMPLONA
Osasuna, 0; — Zaragoza 0
EN MURCIA
Hércules, 0; — Imperial, 0
EN VALENCIA
Valencia, 4; — Gimnástico, 3
EN PALAFRUGELL
Barcelona, 1; — Palafrugell, 0
EN BADALONA
Badalona, 2; — Sabadell, 1
EN BARCELONA
Jupiter, 6; — Martinec, 1
Español, 0; — Catalunya, 0
EN SAGUNTO
Saguntino, 4; — Sporting, 0
EN BARALDO
Baracaldo, 3; — Alavés, 2
EN BILBAO
Athletic, 4; — Arenas, 2

ITALIA EMPATO A 2 CON CHECOESLOVAQUIA EN UN ENCUENTRO DE FOOT BALL

ROMA, noviembre 15. (AP).—Italia y Checoeslovaquia lucharon hasta quedar empatados a 2, hoy, en el primer match de la serie de juegos de foot ball soccer, por la Copa Internacional

LOS AZULES DE JOSEITO SALIERON VICTORIOSOS EN EL JUEGO MAÑANERO

El catcher Couto fué el que más y mejores esfuerzos realizó por el team color de cielo. Hubo un delicioso cachumbambé que entusiasmó a los fanáticos

HOY JUEGAN HABANA VS REGLA, A LAS 3 P. M.

En una mañanita muy clara, muy bella, con un cielo profundamente azul, los siempre gloriosos (lo son todos los que juegan en el Almendares), le zurraron la pavana a los Claveles Rojos de Mike González, en un juego de mucha miga. No hay mas que ver que los azules batearon dos hits menos que los «coloraos», II por 13, lo que no fué obstáculo para que vencieran.

La oportunidad de los batazos, muy particularmente los cristalizados por Couto, fué el ábrete sésamo, la lámpara de Aladino de que se valieron los almendaristas para vencer, mostrándose agresivos desde que se levantaron las cortinas del game al visitar por dos veces a la criollísima Margot Chareco.

En el quinto round estaban los rojos encima con una carrera, pero todo ello no fué mas que una falsa alarma, como las que daban los muchachos en los cuarteles de bomberos, en tiempos que pasaron, para correr la pólvora, pues en un interesante cachumbambé lograron al fin y a la postre salir airosos los siempre gloriosos con anotación final de 9x7.

En la tarde de hoy, comenzando a las tres, se batirán Regla y Habana, es uno de los juegos que fueron suspendidos a punta de regadera por Madame la Lluvia en días anteriores, cuando ya nos estabamos convirtiendo en ranas. Por algo bien dice el refrán que no hay mal que por bien no venga, de haberse celebrado ese juego no tendriamos ahora la oportunidad de verlo y el sabor ya hubiera pasado a la historia.

HABANA

	V.	C.	H.	O.	A.	E.
A. Vázquez, rf . .	3	0	1	1	0	0
P. Chacón. ss. .	1	0	1	0	0	1
A. Oms, cf . . .	4	2	2	3	0	0
M. Solís, 2b . . .	5	0	2	4	1	0
J. Rojo c.	5	0	1	3	2	0
M. González 1b .	5	1	1	7	1	1
A. Alfonso 3b . .	5	1	3	1	4	0
P. Roque lf . . .	4	1	0	3	0	0
L. Forbes p. . . .	4	1	2	1	0	1
R. Quintana ss. . .	2	0	0	1	2	0
S. García rf . .	1	0	0	0	0	0
J. Azcuy p. . . .	0	0	0	0	0	0
G. Molina, p . . .	0	0	0	0	0	0
Totales . .	39	6	13	24	10	3

ALMENDARES

	V.	C.	H.	O.	A.	E.
F. Valdés. 2b . .	4	1	2	0	3	1
M. Cueto lf . .	2	1	1	1	0	0
L. Salazar cf . . .	3	2	1	3	0	0
R. Couto c . . .	5	0	3	6	0	0
C. Etchegoyen 3b	1	1	0	1	3	1
M. Funes rf . .	4	0	0	2	0	0
J. Rodríguez, 1b .	4	0	0	8	2	0
M. Bauzá ss . .	3	2	2	4	1	1
J. Eckelson, p. .	2	0	0	1	1	0
J. Ramos lf . . .	0	1	0	0	0	0
J. Fabré p. . . .	0	0	0	0	0	0
M. García p. . .	2	1	2	0	0	0
O. Rodríguez x .	1	0	0	0	0	0
M. Morera, lf. .	1	0	0	1	0	0
Totales . . .	32	9	11	27	10	3

ANOTACION POR ENTRADAS

Habana.	020	010	400	—7
Almendares . . .	200	003	31x	—9

SUMARIO

Carreras empujadas: R. Couto 4 L. Forbes, 2 M. A. González, 6 Echetgoyen, M. Solís, J. Rojo, O. Rodríguez, L. Salazar, F. Valdés.

Two base hits, A. Alonso. A Oms L. Forbes.

Three bases hits. L. Forbes M. Solís.

Sacrifie hit: L. Roque.

Bases robadas, A. Oms, J. Rojo.

Double plays, F. Valdés, a J. Rodríguez a M. Bauzá.

Struck out: J. Eckelson, 2 L. Forbes, 3; J. Fabré 0; M. García, 3. J. Azcuye, 0, G. Molina 0.

Bases por bolas: Eckelson, 3 L. Forbes, 3 J. Fabré 0; M. García, 0, J. Azcuye, 2; G. Molina 1.

Passed balls. R. Couto.

Wild: M. García.

Tiempo: 2.5.

Umpires: R. Atán, home; J. Magriñat, bases.

Anotador: Hilario Franquiz.

Observaciones: Hits a J. Eckelson 9 en 6 y 20 v. c. a Fabré 3 en 2.3 y 5 v. e. a Forbes: 5 en 6 y 25, v e. x bateó por J. Ramos en el 7.

Ganó M. García.

Perdió J. Azcuy.

ESTADO DE LA SERIE DE BASE BALL AMATEUR

	G.	P.	Ave
Teléfonos	3	1	750
Hershey	2	1	667
A. D. C.	2	1	667
Vedado Tennis	0	4	000

FRONTON

HABANA-MADRID

TELEFONO: U-3777

A partir del Jueves, día 19 de Noviembre actual, además de las quinielas de combinación que actualmente se juegan en este Frontón, el público podrá hacer las siguientes APUESTAS COMBINADAS por el sistema que se emplea en las carreras de caballos, conocido por «BOOK MAKER».

COMBINACION No. 1
Si Vd selecciona el ganador en un partido y en una quiniela, por cada peso apostado se le pagarán .. .. $ 7.00

COMBINACION No. 2.
Si Vd selecciona los ganadores en dos partidos y en una quiniela, por cada peso apostado se le pagarán 12.00

COMBINACION No. 3
Si Vd selecciona el ganador en cada una de las dos quinielas, por cada peso apostado se le pagarán 16.00

COMBINACION No. 4.
Si Vd selecciona los ganadores en tres partidos y en dos quinielas, teniendo Vd. el derecho a escoger tres pelotaris en cada quiniela, por cada peso apostado se le pagarán 20.00

COMBINACION No. 5.
Si Vd selecciona el ganador en un partido y en cada una de las dos quinielas, por cada peso apostado se le pagarán.. .. .. 26.00

COMBINACION No 6.
Si Vd. selecciona los ganadores en dos partidos y en las dos quinielas, por cada peso apostado se le pagarán.. .. .. 50.00

COMBINACION No. 7
Si Vd selecciona los ganadores en tres partidos y en dos quinielas, por cada peso apostado se le pagarán 100.00

Desde las 9 de la mañana estará abierta al público en este Frontón, Padre Varela y Víctor Muñoz, la Oficina encargada de recibir las apuestas combinadas. Usted puede hacer su apuesta directamente o por conducto de cualquier corredor de los autorizados por la empresa del Frontón «Habana Madrid» y con licencia del Distrito Central que los faculta para hacer esas operaciones. Estos corredores tienen prestada fianza que garantiza las apuestas que se les confien. Exija siempre un comprobante firmado que exprese claramente la combinación por usted seleccionada.

Sólo faltan tres fechas del Concurso y el equipo de los Toros tiene una ventaja de cinco puntos. El Bala Roja Criollo, fué una de las figuras más destacadas. Un buen arbitraje.

EL CATALUNYA LE GANO AL OLIMPIA UNO POR CERO

(Por «Peter»)

Tal como se esperaba el equipo de la Juventud Asturiana batió al del Deportivo Centro Gallego, Campeón Nacional, con anotación de 3 x 0 en el partido final de la tercera vuelta del Concurso por la Copa Omega. Esta victoria pone a Juventud Asturiana con cinco puntos sobre sus más cercanos rivales, pues en el anterior partido al de «toros» y «alacranes», el Catalunya le ganó al Olimpia que sigue empatado con el Centro Gallego a ocho puntos. Como sólo faltan los tres juegos de la cuarta vuelta, al once de la Juventud sólo le hace falta ganar un juego para asegurar definitivamente la posesión del trofeo. Y el equipo demostró ayer que está en condiciones de ganar los tres.

¿Fué lógico el resultado de 3 x 0? Sinceramente creemos que no. Momentos hubo en los cuales campaban por sus respetos los equipiers asturianos, pero descontando algunas cargas bruscas de Simón a Coto, la labor desarrollada por los «floreros» de Amador, no merecía, a la verdad, un score tan elevado. Simón y Chorens rindieron una labor estupenda, se multiplicaron en la defensa con gran seguridad y contribuyeron como buenos a la causa. No lo consiguieron, y a la hora de buscar las causas de la abultada derrota se apelará a todo menos a inculpar a ellos, absolutamente en lo más mínimo. Jugaron como hacía tardes que no le veíamos jugar; defendieron como dos leones, pero eran muchas las panteras que tenían en frente.

Una vez que hemos hablado de la defensa, que fué la que mejor labor rindió en el Centro Gallego, hay que destacar a renglón seguido a Nico, que fué el alma de la línea de ataque. McLeod sólo estuvo inspirado a ratos y Turquito muy trabajador, pero Nico fué de principio a fin el hombre más peligroso del team galaico y sobre el cual tenían que poner más cuidado en todas las jugadas los medios y defensas de la Juventud.

De la línea de **halves**, Trabancos fué quien más juego rompió al adversario. Agustín y Begoña poco hicieron, lo cual no parecerá una exageración, pues ya se deja entrever más arriba cuando decimos que todo el peso del partido cayó sobre los hombros de Simón y Chorens, quienes si no llegan a presentarse con la seguridad que lo hicieron, se baje el record de anotación en partido de interés.

Amador hizo lo que pudo. El remate de Coto, que valió el primer goal, no lo para nadie, ni Zamora el auténtico. El segundo fué un remate a boca de jarro casi y por evitar el tercero hizo cuanto podía haber hecho el mejor portero del mundo.

Contra la costumbre general hemos empezado a hablar de los que se destacaron del equipo derrotado. Corresponde ahora, en segundo término, decir algo de los vencedores, que ya tuvieron bas ante honor con poder llevar para su Club los honores de la victoria y con saborear los merecidos aplausos y celebraciones de la gran concurrencia de aficionados que se reunió ayer en el Stadium de La Tropical.

Se nos va a permitir que por encima de todos destaquemos la labor de Coto, el extremo izquierda de la Juventud Asturiana. Este chico, que es todo fibra, atleta del cachet de aquellos que en otras épocas defendían los colores deportivos del Club Atlético de Cuba, fué la sensación del match; le vimos hacer jugadas estupendas, corrió siempre bien su línea, pasó mucho y recogió cuanto le sirvieron, gambeteó cuando el caso lo exigía y en los pocos momentos de apuro de su team, bajaba a buscar pelotas. Fué Coto, en pocas palabras, quien se encargó de darle sensacionaldiad al match de toros y alacranes con sus **rushes** siempre emocionantes por su línea. Habíamos oído decir algunas veces que le apodaban «Bala Roja», sobrenombre al que no le habíamos puesto atención porque en realidad creímos que no había conquistado mérito para ello, pero quien se haya fijado en su labor de ayer, como la observamos nosotros, quien gozara viéndole jugar futbol, con ese ardor y entusiasmo sin límite que alguien llamó furia española, en la Olimpíada de Amberes, tiene que aceptar que Coto, desde ayer, ha dejado de llamarse así, en el campo balompédico, para responder por el sobrenombre de «Bala Roja Criollo», en la seguridad de que si su trabajo lo hubiera visto Gorostiza, sería el primero en aceptarlo.

Pelayito fué otro de los que se hizo distinguir y como su compañero **Bala Roja**, demostró que el entrenamiento a que les sometió Joaquín Fuentes dió un gran resultado. Benegas, Beringer y Enrique Ferrer, cumplieron. Este último se cubrió de gloria con una estupenda jugada que dió por resultado el tercer goal del encuentro.

Como a los 28 minutos de la segunda parte, hubo un acoso de los gallegos, teniendo que intervenir Carlos Quer. Este no pudo hacer el despeje porque se le habían encimado dos contrarios, pero el **keeper** de la Juventud, sereno en trance tan comprometido, entregó el esférico a Davitovich por encima de sus adversarios y el discutido defensa húngaro pasó la pelota al extremo derecho, recogió Enrique y al darse cuenta que todo el equipo galaico se había desbordado sobre el marco de Carlos en su afán loco de buscar el goal inicial, hizo un **running**, famoso como aquellos del interior del Vélez Sarsfield, Varallo; la jugada fué espectacular, pues el defensa de esa ala, que también estaba muy adelantado, salió como un tiro para arriba del invasor de su campo, pero Enrique Ferrer cada vez le sacaba más ventaja, y así fué que el delantero asturiano pudo internarse para hacer el disparo; Amador, al verse solo, quiso evitar el fusilamiento y salió con muy buen juicio a importunar al delantero, pero éste, una fracción de segundo antes de que llegara junto a él, chutó a goal, y con la misma vino el encontronazo que llevó al suelo al atacante y defensor, pero sin saber cómo la pelota no se había desviado y derechita entró a besar el tejido sin que lograran verla traspasar la línea de goal ni Enrique ni Amador, que estaban en el suelo con sendos golpes. Fué una jugada, como diría Ancos, de goal a goal, o de meta a meta, como escribiría «Back».

¿Qué decir del resto del equipo asiur? Es justo que continuemos, que Mariano y Sergio y Berges, bien que se merecen unas líneas. Davitovich jugó mucho y con aplomo, pero Mariano, es de justicia confesarlo, fué el AS en la zaga; en todos los momentos de apuro se le vió a él en primer término. Sergio dió su mejor partido con la Juventud, Berges se distinguió enormemente no sólo en la defensa, sino que en más de una ocasión fué un atacante más, y Bolero, aunque no jugó mejor que otras veces, rompió mucho juego.

Carlos, en realidad, no tuvo que hacer grandes esfuerzos. Fué quien menos tuvo que emplearse a fondo.

Hubo otro héroe en el match. Y para él no hubo ni un aplauso, si acaso algunas censuras de los fanáticos, injustificadas desde luego, y hasta creemos también que algunos silbidos. Nos referimos al árbitro Pelegrín Pérez, que puede anotarse un hermoso triunfo con su brillante arbitraje de ayer. Lo que parecía un partido de arranca pescuezo, un encuentro que muchos partidarios del bando opuesto fueron a ver nada más que con la esperanza de ver cómo se formaba la bronca, resultó una **seda**. Pero de que los amantes de las **farras** hayan salido de La Tropical contrariados, se debe única y exclusivamente a Pelegrín Pérez, que llevó el partido, desde un principio, como mandan los cánones del deporte. Así fué que cuando los jugadores se dieron cuenta de que el hombre no estaba dispuesto a dejar pasar sin castigo el más mínimo de los fouls, se dedicaran a jugar limpio. Fuera de alguna carga más o menos violenta, el partido transcurrió sin el más leve incidente. ¡Y cuidado que estaba caldeado el ambiente!

Pelegrín Pérez merece una felicitación del organismo balompédico. Y además la de la crónica balompédica, que somos nosotros los primeros en reconocer. Muy bien, Pelegrín. Hizo usted ayer en menos de hora y media, más por el deporte que lo que llevan hecho por él, en más de un mes, todos los que se encuentran rigiendo sus destinos actualmente.

Esa es la verdad, conforta el espíritu en estos tiempos en que del futbol no va quedando más que el entusiasmo rayano en locura de los aficionados.

En el encuentro de Olimpia y Catalunya vencieron los noys. Fué una victoria merecida, pues el team que entrena Pagés, según dice él, con los dos Galcerán en el ataque, bien secundado por la estrella de Serra, que cada día demuestra mejor clase, y con Zamorita en la puerta, puede ganar y perder con cualquier equipo. El Olimpia jugó mal ayer. Lo hizo mejor el Catalunya.

Faltando cinco minutos para terminar el juego Mario fué enviado a la ducha por levantar la mano.

Serra—tenía que ser—fué el anotador del tanto.

Y Saturnino Alvarez arbitró bien.

El partido de apertura entre Loma y Racing fué bastante malito. Lo ganó el Loma por la mínima ano ación. Debutó un árbitro, de apellido Polo.

La alineación de los equipos fué así:

CATALUNYA (1): Zamorita, Ignacio, Charles, Pechuguita Candasu, Roselló, M. Galcerán, Pipa, A. Galcerán, Serra y Trabancos.

OLIMPIA (0): Macantalla, Mexicano, Becerra, Ochoa, Rodríguez, Darío Leiva, Requejo, Mario, Viruta y Neno.

JUVENTUD (3): Carlos, Davitovich, Mariano, Sergio, Bolero, Berges, Enrique Ferrer, Pelayo, Beringer, Benegas y Coto.

CENTRO GALLEGO (0): Amador, Simón, Chorens, Trabancos, Begoña, Agustín, Cubas, Pepón, McLeod, Turco y Nico.

Ya están a la venta los CASIMIRES INGLESES «FAVORITA» para la temporada de INVIERNO: ALMACENES DE PAÑOS, de SOBRINOS DE NAZABAL, MURALLA NUM. 70.

M.C.D. 2016

INFORMACION CATOLICA

ACTOS CATOLICOS QUE SE ANUNCIAN PARA HOY

A SAN CRISTOBAL

En la Santa Metropolitana Iglesia Catedral, solemne función a San Cristóbal, Patrono de la Habana y su Archidiócesis, con arreglo al siguiente programa:

Misas rezadas, de las cinco y media a las ocho y media de la mañana.

La de las ocho es de Comunión general.

A las nueve de la mañana, misa solemne y panegírico por monseñor Manuel Arteaga, canónigo Arcediano y Provisor y Vicario del Arzobispado.

Escogidas voces y orquesta interpretarán la parte musical bajo la dirección del maestro de la Capilla Catedral señor Felipe Palau.

Durante todo el día puede visitarse la venerada imagen del Patrono de la Habana.

EN LA IGLESIA DE REINA

A las ocho de la mañana, cultos extraordinarios en la Iglesia de Reina por el eterno descanso de los fieles difuntos.

Celebra estos cultos la Archicofradía de la Asunción en sufragio de las benditas almas del Purgatorio.

Predica el R. P. Jorge Camarero, S. J.

EN LA PARROQUIA DEL CERRO

En la iglesia de San Salvador del Cerro, el Jubileo Circular.

La misa del Sacramento, a las 8 y media de la mañana.

La reserva, a las 5 p. m.

EN LA IGLESIA DEL CARMEN

Celebra la V. O. Tercera del Carmen el retiro espiritual reglamentario. A las siete y media de la mañana, misa de comunión general.

A las cinco y media p. m., piadoso ejercicio.

A las ocho y media de la mañana, misa solemne a Nuestra Señora de las Angustias.

A LA VIRGEN DEL CARMEN

Misa cantada a Nuestra Señora del Carmen, en las iglesias de Nuestra Señora de la Caridad, Santo Angel, Jesús del Monte, Pasionistas y Jesús María y José.

MES DE LAS ALMAS

El piadoso ejercicio del mes de las almas, en el Cristo, a las ocho de la mañana y a las cinco y media de la tarde, en San Francisco, a las siete y media p. m.; en el Carmen, a las cinco y media de la tarde; en la Capilla de los Redentoristas, a las ocho de la mañana y a las cinco de la tarde y en los Padres del Inmaculado Corazón de María, a las ocho de la mañana, y a igual hora por la noche.

VARIOS CULTOS QUE SE ANUNCIAN PARA MAÑANA

En San Francisco, a las ocho de la mañana, solemnes honras fúnebres por el eterno descanso de las socias difuntas de la Cofradía de Nuestra Señora de la Caridad.

La presidenta, señora Elvira Pérez de Errasti, ruega a los cofrades la asistencia y suplica encarecidamente apliquen la sagrada Comunión por sus hermanos difuntos.

Además de estas honras fúnebres se celebran los Trece Martes con el siguiente programa:

A las siete de la mañana, misa de Comunión general.

A las nueve de la mañana, misa solemne y sermón; procesión, bendición de enfermos y veneración de la reliquia de San Antonio. A las cinco y cuarto p. m., piadoso ejercicio, rosario, plática, bendición de enfermos, exposición, reserva y veneración de la reliquia del Santo de Padua.

En la capilla de las Escuelas Pías de la Habana, a las ocho de la mañana, solemne novenario en honor de San José de Calasanz.

A las nueve de la mañana, misa cantada a San Antonio de Padua, seguida del piadoso ejercicio de los Trece Martes.

En la iglesia parroquial del Cerro, el Jubileo Circular.

La misa del Sacramento, a las 8 y media de la mañana.

La reserva, a las cinco p. m.

En la Merced, a las ocho de la noche, el piadoso ejercicio del mes en honor a la Milagrosa.

En las iglesias de Jesús María y José, Sagrado Corazón de Jesús del Vedado y Nuestra Señora de la Caridad, misa cantada a Santa Eduvigis.

Mes de las almas en el Cristo, Nuestra Señora del Carmen,, en los Redentoristas y en los Misioneros del Inmaculado Corazón de María.

ADMIRABLE LABOR CULTURAL REALIZADA POR EL COLEGIO MAXIMO DE LOS JESUITAS EN OÑA, PROVINCIA DE BURGOS

(De «El Mercurio», gran diario de Santiago de Chile, Martes 26 de mayo de 1931).

Desde que se proclamó la república en España, casi a diario, el cable trae noticias de los Jesuítas, de una manera insidiosa, como para hacer conciencia en el gran público de que ellos son en España un peligro para la estabilidad del nuevo regimen político que allí se ha establecido.

Se ha hecho «énfasis», como hoy se dice, de las quemas de sus iglesias y colegios, aún dando por existentes casas de jesuítas donde no las hay; de que se concentran en su legendario Noviciado de Loyola; de que tal o cual padre, como el gran predicador el P. Alfonso Torres, por ejemplo, ha marchado a Roma; de que se han vestido de seglares, y algunos con toda elegancia; de que tal o cual Ayuntamiento pide su expulsión, etc.

¿Cómo se explica este fantasma de jesuitismo que se hace aletear en torno de la nueva República española?

¿Es cierto que ellos se meten decidida y arteramente en política? ¿O es una campaña tenaz y solapada que se hace contra la Iglesia Católica, desprestigiando, calumniando y atacando, en primer término, a los que llamaba Federico de Prusia «el escuadrón más aguerrido del Pontificado»?

—Consta por documentos íntimos de esa Orden, que tiene absolutamente prohibida toda inmiscuencia en asunto político; que como decía años atrás uno de sus superiores generales, escribiendo a sus súbditos de España: «Ellos no habían de ser ni carlistas, ni integristas, ni alfonsistas, ni conservadores, ni tirios, ni troyanos». Y, por cierto, los jesuítas saben cumplir las órdenes de su General; se les ha acusado de excesiva obediencia. Su política es la política de Jesucristo: acatar los poderes constituídos, trabajar con todas sus fuerzas por llevar las almas a Cristo y defender a su Iglesia contra los ataques de la impiedad.

Viene bien recordar aquí la conversación que el P. Ravignan tuvo un día con el Emperador Napoleón III, precisamente por la acusación que se les hacía de oposición a su Gobierno: «Vuestra Majestad, dijo el P. Ravignan, debe creerme; por lo menos admitirá que tenemos una conciencia de sacerdotes, de religiosos. (El Emperador hizo signo de aprobación). Pues bien: por nuestra Regla, por deberes hacia Dios y hacia los hombres, somos extraños a la política, a todo espíritu de partido. Estamos hechos para todos los lugares y para todas las formas de Zgobierno y debemos prohibirnos toda manifestación que indique una oposición Política. A nuestros discípulos, como a nuestros fieles, predicamos el Evangelio; el espíritu cristiano que desearíamos ver triunfante, esto es todo. La fuerza de las cosas hace que gran numero de familias legítimamente nos confían a sus hijos y se dirijan a nosotros. La razón es que, en general, tales familias son más cristianas. (Signo de aprobación en el Emperador). Pero en nuestra dirección y en nuestra enseñanza, por regla, por deber, por obediencia por la intención formal de nuestros superiores, somos extraños al espíritu de partidos y a las cuestiones políticas».

Lo mismo puede decirse en estos momento de los jesuitas españoles. Tendrán entre sus dirigidos y entre sus alumnos familias realistas y la razón es porque tales familias, como eran las legitimistas de Francia, son más cristianas. Pero los jesuítas españoles, hoy día como entonces los franceses, son extraños al espíritu de partido y a toda cuestión meramente política.

El acusarlo de los contrario estamos ciertos de que es mistificación y verdadera calumnia».

EL INSTITUTO DEL NIÑO SE HA INAUGURADO

El edificio fué bendecido por Monseñor Arteaga. Habló la Dra. Shelton en nombre del centro

En horas de la tarde de ayer tuvo efecto el acto de inaugurar el Instituto del Niño el cual se encuentra instalado en la casa de la Marquesa de Villalta en la Calzada de Carlos III esquina a Mrqués González.

LA BENDICION

Oficiando Monseñor Arteaga, en representación del Arzobispo de la Habana, Monseñor Ruiz, quien por motivo de salud se vió impedido de asistir, se llevó a efecto la bendición del edificio y a la terminación de la ceremonia usó de la palabra el joven director del Instituto doctor Félix Hurtado, quien dió las gracias a la concurrencia por el honor de su visita.

LA DRA. SHELTON

En nombre del cuerpo facultativo del Instituto usó de la palabra la doctora Rita Shelton, representación genuina de la moderna mujer americana que interviene en todos los sectores de las actividades humanas, luchando al lado del hombre. La señorita Rita Shelton figura también en el cuerpo facultativo del Instituto en su carácter de especialista de enfermedades de las vías respiratorias. Hizo resaltar con verbo fácil la peculiar organización de esta sociedad de servicios médicos, única en Cuba de protección a la clase mutualizable, clase que según el acuerdo de la Segunda Convención del mutualismo convocada por la Federación Médica de Cuba, está constituida por aquellos individuos cuyas entradas económicas, por sueldo o jornal, no sobrepasa la cifra de ciento cincuenta y seis pesos mensuales. Hizo ver también la señorita Shelton el hecho de que el personal de esta clínica está integrado en su totalidad por médicos especialistas en niños. Al referirse al niño, lo señaló como el capital humano más preciado de todos, por el que todos tenemos la obligación moral de velar y aumentar.

EL DR. GOMEZ DE ROSAS

En nombre del Comité Ejecutivo de la Federación Médica de Cuba hizo uso de la palabra el Dr Nicolás Gómez de Rosas, Presidente de esa Corporación, felicitando y alentando a los jóvenes médicos que han echado sobre sus hombros esta obra de mejoramiento de la niñez.

Entre las autoridades que visitaron el Instituto, se destaca la figura del profesor Angel Aballí profesor de Pediatría de nuestra Universidad, y maestro de los jóvenes que forman el Instituto del Niño, desde el Servicio de Niños el que en unión del Dr. Hurtado dirige en el Hospital Mercedes, verdadera escuela de pediatría anexa a la Cátedra de Clínica Infantil. Visitó todos los departamentos y elogió la obra de adaptación que se ha llevado a cabo en el edificio.

El vicepresidente de la Federación doctor Núñez Portuondo y el Presidente del Colegio Médico de la Habana, Dr. Alfredo Recio, fueron también asistentes a la fiesta.

LA VISITA DEL SECRETARIO DE SANIDAD

En horas de la noche, al regreso de su viaje a la provincia de Pinar del Río, fué visita del Instituto del Niño, el Secretario de Sanidad y Beneficencia, Dr. Victoriano Rodríguez Barahona, quien celebró también la organización y adaptación del Instituto y alentó a los médicos que forman el cuerpo facultativo a perseverar en su obra augurándoles un éxito franco en breve plazo.

Un grupo numeroso y selecto de señoras pertenecientes a nuestra distinguida sociedad, realzó con su presencia la fiesta.

Entre los médicos que asistieron tomamos los nombres de los doctores: Julio Dehogues, Aurelio Serra, Manuel Bisbé, Armando Fernández, Rodolfo Pérez de los Reyes, González Monteavaro, José Lastra, Alberto Orduña, Joaquín Martos, Giullermo García, Angel Vieta, Luis Barroso, Pedro Beade, Miguel A. Branly, Ramón Cornide. García López, Núñez Brito, Néstor Nemer, Blanca Rosa Alvarez, Alicia Atán, Justiniano Rojas, Amador Guerra, Servando Fernández Rebull. Abelardo Codinach, Emilio García Pérez, Manuel Viamonte, Domingo Gómez Tejera, José Mir, René García Mendoza, Julio Fernández, Julián Araña, Alberto Oteiza, Gabriel Gómez del Río etc. etc.

La concurrencia fué obsequiada con un espléndido buffet servido por uno de nuestros más acreditados restaurants.

Hasta pasadas las ocho de la noche duró el acto.

Día 16 de Noviembre

Este mes está consagrado a las Animas del Purgatorio.

JUBILEO CIRCULAR

Su Divina Majestad está de manifiesto en la parroquia del Cerro.

Santos Cristóbal, **Patrono de La Habana** y de su **Diócesis**; y Elpidio, mártires; Fidencio y Edmundo, obispos y confesores; Santa Inés de Asís, hermana de Santa Clara.

San Elpidio, mártir.

Era este Santo ciudadano romano, el cual habiendo confesado con la mayor constancia la fe de Jesucristo, en presencia de Juliano Apóstata, primero fué atado a la cola de caballos sin domar, los cuales le arrastraron por toda la ciudad, y últimamente fué arrojado al fuego, donde acabó su vida. Fué su glorioso triunfo el día 16 de Noviembre del año 362.

San Francisco, obispo y confesor

Aprendió la religión en la escuela de los discípulos de los Apóstoles, que le confirieron las sagradas órdenes y le enviaron a predicar el Evangelio.

El doble poder que le daban sus virtudes y milagros, le proporcionaron la gloria de producir admirable fruto en la viña del Señor.

Cuando este Santo fué elegido obispo de Pavía, su celo y sus virtudes aumentaron extraordinariamente.

Colmado de méritos y virtudes descansó San Fidencio en el Señor por los años de 166.

LAS SOLEMNES FIESTAS A LA VIRGEN DE REGLA

El pasado domingo se celebró en el Santuario de Regla solemnes cultos en honor de su excelsa Patrona la Virgen de Regla.

A las ocho a. m. celebrose misa de Comunión general armonizada que celebró el Párroco y en la que acercaron al Banquete Eucarístico numerosos fieles y especialmente devotos.

A las nueve y media a. m. dió comienzo la misa solemne de ministros a toda orquesta y voces, en la que ofició el Párroco Rvdo. P. Francisco Fernández de Moral.

Después del Evangelio el P. Del Moral dirigió a la numerosa concurrencia que invadía el templo, una bella y sentida plática alusiva.

La parte musical fué interpretada por el coro Parroquial bajo la dirección del Maestro Santiago Sampol y compuesto por distinguidas señoritas del pueblo.

Después de la Misa, se hizo el ejercicio y se organizá la procesión por el interior del templo y atrio mientras la capilla musical dejaba oir bellas piezas.

Todos los asistentes pudieron admirar las grandes obras de embellecimiento que ha llevado a cabo el joven y entusiasta párroco, tales como pinturas, decoración, nuevas lámparas, reflectores etc.

A medida que los recursos lo permiten el P. del Moral continuará las reformas en proyecto.

Para ello es necesario que los fieles y muy especialmente los devotos de la Virgen de Regla, lo ayuden con sus donativos.

Nuestra felicitación al mismo, por el auge que van tomando los cultos en dicho Santuario

Se Someterá a la Liga un Plan Japonés . . .

(Continuación de la PRIMERA página)

ción al Gobierno de Tokío para el plan que someterá a la consideración del Consejo de la Liga.

«Es necesario alguna solución para todo; para nosotros los japoneses, para la Liga y para todo el mundo», dijo uno de los representantes nipones.

En los círculos japoneses no existe deseo alguno de definir las bases para una posible solución. Se sugiere que es probable que los nipones propongan negociaciones entre China y Japón para la evacuación de la Manchuria y también sobre los cinco principios fundamentales japoneses.

En cuanto a los chinos, uno de sus más caracterizados representantes ha dicho:

«A nosotros no nos pueden satisfacer ya las promesas, y esperamos que el Consejo de la Liga adopte alguna acción para restaurar el statu quo ante en la Manchuria».

El problema es delicado, pues consiste en hallar un arreglo que sea aceptable para la opinión pública y para el gobierno japonés, y que, aunque signifique la retirada de los nipones al sur del ferrocarril de la Manchuria, esté acompañado de garantías por parte de China para asegurar las vidas y propiedades de los japoneses que residen en los distritos que se evacuen.

Tsuneo Matsudaira, embajador japonés en Londres

Los observadores de la Liga no esperan mañana importantes acontecimientos. Aristides Briand, presidente del Consejo, hará un discurso resumiendo la situación. Después el doctor Sze y Kenkichi Yoshizawa, representantes de China y Japón, anunciarán las posiciones de sus respectivos Gobiernos. Inmediatamente el Consejo suspenderá la sesión para reanudarla uno o dos días después, dando tiempo a que se efectúen conversaciones particulares entre las potencias.

Shigeru Yoshida, Embajador japonés en Italia, llegó hoy de Roma, y Sir John Simon, ministro de Estado británico, de Londres.

El general Mah tiene un ejército efectivo de 20,000 hombres, dicen los japoneses, y el general Honjo no tiene la intención de avanzar a menos de que sea atacado por los chinos.

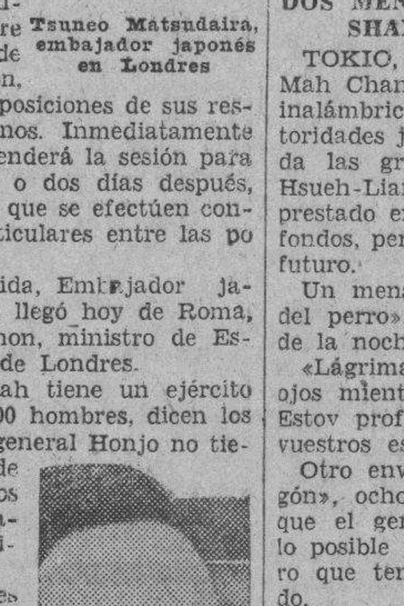

Dr. Alfredo Sze, delegado de China ante la Liga.

Los japoneses carecen de noticias definitivas acerca de que el Soviet esté cooperando con el general Mah y aceptan la declaración de Moscou de que el Gobierno soviético se mantiene neutral.

Se hacen muchos comentarios acerca de la razón por la cual el Gobierno americano no tendrá un representante en el Consejo de la Liga en esta ocasión, después de haber designado a Prentiss B Gilbert para que participara en las deliberaciones del mismo en Ginebra.

LOS JAPONESES DOMINAN MILITARMENTE TRES AREAS

MUKDEN, Nov. 15, (AP). — Se dice que los japoneses, no obstante el plazo que les dió la Liga de las Naciones para retirarse, y que se vence mañana, dominan los gobiernos de las provincias de Liaoning y Kirin con importantes destacamentos de tropas en tres áreas fuera de la zona del ferrocarril del Sur de Manchuria.

La fuerza nipona en Manchuria es de 13,600 menos las bajas que ha tenido desde el mes de septiembre y que se calculan 200 entre muertos y heridos.

EL GENERAL MAH CONFIESA LOS REVESES CHINOS

PEIPING, China, Nov. 15, (AP).— Los reveses chinos en la batalla de dos días con el Ejército japonés, en la región del río Nonni, se confiesan hoy en una nota que se ha recibido del general Mah Chan-Shan, la cual no inserta, sin embargo, la lista de las bajas.

Dice que la caballería e infantería japonesas realizaron un furioso ataque durante tres horas contra la caballería china el viernes de la semana pasada en Tangtze, obligando a los chinos a retirarse.

Mil soldados de infantería japonesa, apoyados por caballería y artillería, iniciaron una nueva ofensiva al mediodía de ayer, dice el general Chang, y después de cinco horas de combate, los chinos se replegaron.

El general Mah continúa diciendo que el general Shigeru Honjo, comandante japonés de la Manchuria, le ha informado que no le queda otra alternativa que cruzar el Ferrocarril Oriental de China y ocupar a Tsitsihar.

MOSCU Y EL MOVIMIENTO DE TROPAS

MOSCOU, Nov. 15, (AP). — Los despachos de Shanghai confirman parcialmente la noticia de que el ex-emperador Hsuang Tung ha llegado a la Manchuria para ser instaurado en el Trono por los japoneses.

«Se espera—dice uno de los despachos de la prensa rusa—que el Japón enviará al ex-emperador a Mukden con el fin de restaurar la dinastía en Manchuria».

Los despachos de Tokío que se reciben dan cuenta de creciente movimiento de tropas hacia Manchuria en vísperas de la reunión del Consejo de la Liga de las Naciones en París. El periódico Trabajo de los gremios obreros, interpreta estas noticias como precursoras de un combinado ataque de los imperialistas a la República del Soviet y una lucha dentro de la Liga para la división de China, usando al Japón como pretexto.

LOS INCIDENTES MILITARES PROVOCADOS POR LOS CHINOS

TOKIO, Nov. 15, (AP).—El número de incidentes militares provocados por los soldados y bandidos chinos desde que comenzaron las hostilidades en la Manchuria suman 964, según una nota oficial, sin contar en ese número las batallas, y el número de bajas se hace ascender a 488.

Estos incidentes comprenden ataques a los trenes blindados japoneses, el incendio de almacenes chinos y coreanos así como de casas del campo y el saqueo de aldeas indígenas. Las víctimas han sido identificadas como sigue: 305 ciudadanos chinos, 133 coreanos, 15 soldados japoneses, 3 policías japoneses, cuatro ciudadanos del Japón, 27 policías chinos simpatizadores de los nipones y un indio británico.

DOS MENSAJES DE MAH CHAN-SHAN INTERCEPTADOS

TOKIO, Nov. 15, (AP).—El general Mah Chan-Shan, según un mensaje inalámbrico interceptado por las autoridades japonesas en el día de hoy, da las gracias al mariscal Chang Hsueh-Liang por la ayuda que le ha prestado en la transferencia de los fondos, pero expresa temores para el futuro.

Un mensaje enviado «a la hora del perro», entre las ocho y nueve de la noche, dice:

«Lágrimas se desprenden de mis ojos mientras escribo este mensaje. Estoy profundamente agradecido a vuestros esfuerzos».

Otro enviado a «la hora del dragón», ocho de la mañana, informa que el general Mah está haciendo lo posible por aparecer resuelto, pero que teme que se está debilitando.

SUPONESE QUE EL EX-EMPERADOR MANCHU ESTE OCULTO EN MUKDEN

MUKDEN, Manchuria, Nov. 15, AP. —Créese que Enrique Pu-Yi, en un tiempo el Niño emperador de China, se encuentra oculto en la casa de uno de los numerosos príncipes manchúes en esta ciudad, pero las probalidades de la rumorada restauración monárquica parecen muy remotas.

Las investigaciones que hemos hecho en los centros chinos y japoneses no nos permiten confirmar que Enrique Pu-Yi haya regresado secretamente a la capital de sus padres para ser instaurado en el Trono como monarca de la Manchuria.

Es posible que su estancia en ésta se deba más al propósito de buscar un refugio más seguro que un trono.

Comentando los rumores monárquicos, el conde Yasuya Uchida, presidente del Ferrocarril del Sur de Manchuria, dijo que los planes de las autoridades chinas para el restablecimiento de la paz y el orden en este territorio no contienen ningún lugar para el joven Pu-Yi.

La prueba más tangible de una supuesta instauración de la monarquía ha sido las banderas amarillas con el dragón en medio que se vieron en varias sastrerías dentro de la ciudad amurallada, agregando los que las vieron que difieren de las banderas de la dinastía manchú en que contienen el emblema del Sol Naciente del Japón, además del dragón.

El príncipe Kung, último regente de la dinastía, está al frente de una conspiración dinástica, según se supone.

Recientemente apareció ante las tumbas de los antecesores imperiales manchúes en el norte de Mukden e hizo oración, dándoles gracias por la intercesión de «una potencia vecina y amiga» que ha permitido a los manchúes esperar el retorno de su perdida independencia.

El Príncipe Kung está reuniendo según se dice a los príncipes manchúes y a los capitanes mongólicos que eran leales a la dinastía, tomando parte en sus planes algunos japoneses aventureros.

Las autoridades occidentales dudan, sin embargo, que ni las autoridades civiles ni militares japonesas tengan que ver con tales planes, pues conocen perfectamente que los chinos no desean el retorno de la monarquía.

CONFIRMADO OFICIALMENTE QUE HSUAN-TUNG SALIO DE TIENSIN

TIENSIN, China noviembre 15.—(AP).—El exemperador Hsuan Tung, según ha informado el cónsul japonés hoy, huyó secretamente de su casa durante los desórdenes del pasado domingo, saliendo con rumbo desconocido.

La noticia de que trata de instalarse en el trono de la Manchuria no ha podido confirmarse, pero se cree que los japoneses no han abandonado sus planes de coronarle temprano o tarde.

Mientras tanto reina al parecer tranquilidad en ésta. Los neutrales consideran que las autoridades niponas están resueltas a utilizar su posición para forzar la renuncia del Mariscal Chang Hsueh-Liang, como Gobernador de la Manchuria, y poner toda la zona del ferrocarril Peiping-Liaoning bajo un control común.

Aumenta la creencia de que el ultimatum japonés pidiendo la evacuación de todas las fuerzas chinas armadas de la ciudad sea seguido de la sustitución de las mismas por funcionarios afectos al Japón.

EL GENERAL MAH RECHAZA EL ULTIMATUM NIPON

HARBIN, Manchuria noviembre 15 —(AP).—El general Mah Chan-Shan ha decidido hoy rechazar el ultimatum japonés en virtud del cual se le invita a retirar sus tropas al norte del Ferrocarril Oriental de China, poniendo fin a la posibilidad de un tregua de diez días.

El cónsul japonés en Tsitsihar y el comandante Havashi representante militar japonés, que han estado negociando una tregua con el general Mah, llegaron hoy a esta ciudad.

DAWES Y LA CONCILIACION CHINO-JAPONESA

WASHINGTON, noviembre 15. (AP).—El embajador Dawes, de los Estados Unidos en Londres, participará activamente y con criterio independiente en las gestiones que mañana, lunes, iniciará el Consejo de la Liga de las Naciones, para solucionar el conflicto de la Manchuria.

El secretario de Estado, Stimson, le ha dado instrucciones definitivas por teléfono trasatlántico y por cable.

En general, los Estados Unidos dirigirán sus esfuerzos a la concertación por Cihna y Japón de un convenio que ponga fin a las hostilidades. Desde hace días el secretario Stimson se muestra optimista, diciendo que la actitud del Japón es más conciliadora en estos momentos.

Mientras duren las reuniones del Consejo de la Liga, Stimson y Dawes conferenciarán a menudo, empleando el teléfono trasatlántico. Un aparato especial recién instalado en la Secretaría de Estado, permite que diez personas escuchen al mismo tiempo, por otros tantos receptores.

TREN DEMORADO EN HARBIN

TOKIO, Japón noviembre 16 (lunes) (A. P.)— Un despacho de Harbin a la agencia noticiera Rengo, dice que un tren que iba a salir hoy de la estación ferroviaria china, en dirección a Manchuli, para combinar con el Transiberiano, quédó demorado debido a la noticia de que en Anganchi la situación es grave.

Información Telegráfica de la Isla

POR NUESTROS CORRESPONSALES

EL SECRETARIO DE OBRAS PUBLICAS

MATANZAS, noviembre 15.—DIARIO. Habana.

El Secretario de Obras Públicas señor Onetti visitó hoy esta ciudad, siendo recibido por el jefe de ese Departamento en Matanzas, señor Oscar Pardiñas, en compañía del cual recorrió distintos lugares de la población.

Corresponsal.

JOVEN ENVENENADA CON YODO

CAMAGUEY, noviembre 15.—DIARIO. Habana.

La jovencita Juana Almanza Rodríguez, de 14 años de edad, vecina de Estrada Palma 9, en esta ciudad, trató de suicidarse ingiriendo cierta cantidad de yodo.

Fué conducida al Hospital Civil en grave estado. Declaró a las autoridades que se encontraba aburrida de vivir.

Corresponsal.

SUPRIMIDA LA COCINA DE LOS INDIGENTES

CAMAGUEY, noviembre 15.—DIARIO. Habana.

Según hubimos de anunciar hace varios días, desde hoy ha quedado suprimida la Cocina Económica que para los españoles indigentes venía funcionando desde hace algún tiempo en esta ciudad.

Corresponsal.

TRASLADO DE UN NACIONALISTA

SANTIAGO DE CUBA, noviembre 15, DIARIO, Habana.

El líder nacionalista señor Santiago Algeciras, que guardaba prisión en la cárcel de esta ciudad, ha sido trasladado al cuartel Moncada, a la disposición del jefe del Distrito Militar, para responder a las resultas de la causa que se le sigue por rebelión.

Vega.

AL DISPARARSELE EL REVOLVER HIRIO A UN AMIGO

GUIRA DE MELENA, Noviembre 15 DIARIO Habana.

Hoy a las cinco de la tarde, examinando un revólver de pequeño calibre en su domicilio, calle de República y Esperanza, el señor Arturo Leal Martínez, mayor de edad y del comercio, hubo de escapársele un tiro, hiriéndo al señor Antonio González, de 29 años de edad, el cual se encontraba de visita en el referido domicilio presenciando el exámen del referido revólver.

El herido fué conducido a la clínica Taquechel, donde se le practicó la primera cura certificando su estado de gravedad.

El Juzgado actúa y aunque se estima el hecho casual, no obstante se han dictado las medidas conducentes al esclarecimiento del suceso.

Corresponsal.

RACHA DE SUICIDIOS EN CAMAGUEY

CAMAGUEY, noviembre 15.—DIARIO. Habana.

Juliana Rodríguez Mestril, blanca, de 20 años, de Matanzas, vecina de Carretera Central, ingirió tres pastillas de permanganato por equivocación al tratar de tomar una medicina. Ingresó muy grave en el Hospital.

—América González, de diez y ocho años de edad, de Camagüey, vecina de Owen 2, ingirió yodo por error al tratar de coger a oscuras un pomo de medicina. Su estado es grave.

—Al mediodía de hoy se suicidó con un tiro de escopeta la joven Paulita Barranco Basulto, vecina de la finca «La Catalina», barrio de Contramaestre. La familia ignora lo móviles.

AUTORIZADO EL TRANSITO NOCTURNO

Desde hoy, por disposición del comandante militar de la plaza, puede transitarse por la población a cualquier hora de la noche, así como quedan autorizados también los cafés que tengan licencia y paguen contribución para estar abiertos hasta las doce.

COMPAGNIE GENERALE TRASATLANTIQUE

VAPORES CORREOS FRANCESES

Bajo Contrato Postal con el Gobierno Francés

TODOS LOS VAPORES DE ESTA COMPAÑIA ATRACAN A LOS MUELLES DE SAN FRANCISCO O MACHINA

PROXIMAS SALIDAS

PARA GALVESTON Y VERACRUZ

MEXIQUE, 3 Noviembre. ESPAGNE, 3 Diciembre. MEXIQUE, 3 Enero

Para CORUÑA, SANTANDER, PLYMOUTH y EL HAVRE

Méxique 15 Nov. a las 12 de día. Espagne 15 Dic. Méxique 15 Ene.

Sesiones de Cinematógrafo diarias en los vapores de esta Compañía, según contrato con la casa «Pathé»

IMPORTANTE

Buena comida a la española. Camareros y cocineros españoles.

LINEA DE NEW YORK AL HAVRE, PLYMOUTH Y BURDEOS

En esta Agencia se expiden pasajes por esta línea, por los lujosos y rápidos trasatlánticos franceses «Ile de France», «Paris», «France», «Lafayette», «Rochanbeau», etc., etc.

Para más informes dirigirse a:

ERNEST GAYE

O.Reilly No. 9. — Apartado 1090. — Teléfono A-1476. — Habana

Vapores Correos de la Compañía Trasatlántica Española

SERVICIO REGULARES MENSUALES DE PASAJE, CARGA Y CORRESPONDENCIA

LINEA RAPIDA PARA VERACRUZ, NEW YORK Y NORTE DE ESPAÑA

Próximas salidas:

PARA VERACRUZ 48 horas de viaje.		PARA NEW YORK, VIGO, CORUÑA, GIJON, SANTANDER Y BILBAO	
HABANA	2 Oct.	HABANA	10 Oct.
C. COLON	1 Nov.	C. COLON	10 Nov.
HABANA	2 Dic.	HABANA	10 Dicb.
C. COLON	1 Ene.	C. COLON	10 Ene-32

LINEA PARA NEW YORK, CADIZ Y BARCELONA:

M. COMILLAS	2 Oct.	M. COMILLAS	2 Dicbre.
M. ARNUS	1 Nov.	M. ARNUS	1 En-32

MANUEL CALVO 17 Dic.

Magníficas cámaras. Amplios comedores para pasajeros de tercera servidos [illegible] camareros. Camarotes para 3a. clase. Excelentes menús. Para más informes:

MANUEL OTADUY

AGENTE GENERAL.

Palacio Lonja. Telf. A-6588. A-7900 Apartado 707. Habana.

FOLLETIN 25

RICARDO LEON

(De la Real Academia Española)

LAS SIETE VIDAS DE TOMAS PORTOLES

Novela

PRIMERA EDICION

(De venta en «La Moderna Poesía»)

sobre todo comprender. El arte es superior a la vida. El sentimiento es una cosa inútil para el arte. Es preciso ser un imbécil para creer que un creador tiene el derecho de sentir. Lea usted a Tomás Mann.. Eso lo saben todos los verdaderos artistas. El propio vulgo lo sabe. Pasión, quita conocimiento. Y sólo el conocimiento produce imágenes auténticas. Si usted no sabe más que sentir, más que vivir las cosas, usted no sabe una palabra. Usted será en todo caso un vividor, un sentimental, un patético, un pobre hombr. fastidioso y vulgar, sin pizca de comprensión ni de ironía. Le estarán negados para siempre los goces intelectuales y las virtudes creadoras el buen gusto, la fruición estética, la gracia del arte y hasta la sal del diablo...

Cómicos y autores aplaudieron a rabiar las lindas agudezas de mi cruel y paradógico censor. Hasta sus más envidiosos y mordaces enemigos le daban la razón, bien a mi costa.

—Vea usted— me decía uno de ellos «sotto voce», mientras el otro sonreía como buen histrión ante el aplauso—. Cuanto menos dice lo que siente, cuanto más ajeno lo que dice, lo dice mucho mejor. ¿Cabe un ejemplo más práctico?

—Siga usted— me ordenó, cada vez con más acritud, el dictador de la farándula.

Obedecí. Llegué sin nuevos tropiezos al final de la diabólica escena.

—«Yo me he criado en el culto y en servicio del demonio. Desde la más tierna juventud conocí que él era mi dueño y señor, mi capitán y camarada. Comprendí en seguida que la razón está de su parte; que si los hombres le aborrecen es por el miedo, por la incomprensión y la ignorancia. Yo le decía en secreto mis oraciones más fervientes. Le prometí mi espíritu. Juré mantener su causa en este mundo.... y en el otro. Esa promesa y este juramento, son mi razón de vivir... Desde aquel día se alzó su altar en esta casa... En este hogar donde rodaron tantas lágrimas de niño... ¡Lágrimas! ¡Bautismo de Lucifer!....»

Dije estas últimas palabras con tal fuerza, tan poseído del espíritu del mal, con tanto nervio y emoción, que estuve a punto de echar el alma con las palabras por la boca.

Mas concluído el primer acto, cuando me hallaba todavía dentro de mi papel, que echaba lumbre por los ojos, cayó sobre el fuego de mi inspiración como una ducha de agua helada, la voz desdeñosa del «artista puro»:

—Este papel no le va.

—¿Que no me va? — respondí perdiendo ya la paciencia.

—No señor. Ni le va el papel, ni le va el teatro, ni el demonio mismo hará jamás de usted un primer actor...

En aquel punto y hora comprendí cun justamente cierto famoso escritorzuelo—que hay escritorzuelos para todo— consideró el asesinato en calidad de obra de arte. Sentí un impulso feroz de asesinar al director artístico del modo más teatral y estético del mundo. Pero como yo soy hombre de los que saben dominar los nervios y escorder el arma para dar el golpe, lo que se dice un mátalas callando, me contuve con la secreta intención de tomar venganza lo más calladamente posible, de aquel animal de sangre fría.

Por fin, como apremiaba la ocasión y allí la obra, como suele suceder, no era lo más, sino lo de menos, se dió por suficiente el ensayo, aunque con la ceniza en la frente quedé confirmado en mi papel.

Llegó la noche del estreno. Con ser la función a beneficio del diablo, sin duda nos hizo mal de ojo. A pesar de trompetas y pregones, medio teatro vacío y el otro medio de uñas. Porque, para colmo de males, Bernard Shaw que era, como lo es en todas sus obras, el único personaje y el verdadero espectáculo, no pudo venir al estreno. Ya en tales condiciones, sin la presencia del autor y con el público chasqueado y hostil, era de adivinar el éxito de la comedia. Yo, con todo, me hacía la ilusión de dominar a los espectadores con mi poder de sugestión sobre la muchedumbre. Pero desde las primeras escenas, el público la tomó con el diablo, conmigo y con la obra, de tal suerte, que se armó la de San Quintín.

Como era de esperar, el director y sus farsantes, cargaron sobre mí la culpa del fracaso. Todos no. La primera actriz fué, según más tarde se verá, de muy distinto y agradable parecer. Desde que me introduje y por sus buenos oficios, en la compañía, puede advertir que yo le caía en gracia.

Ella me sostuvo contra viento y marea de mis primeros traspiés. Hasta que cierta noche el director, valido de una ausencia de la dama, y en presencia de autores y comediantes, cayó de nuevo sobre mí.

—Señor don Luís Vélez de Guevara—me dijo con su voz ronquilla y desdeñoso, recalcando el nombre: —¿se ha convencido usted de que no sirve para el teatro?

Todos, comediantes y autores, rompieron a reir a carcajadas.

—Esto del teatro— añadió con fisga— es el trampolín de los ingenuos. ¡Ah la falsa vocación! Todos se creen capaces... No hay un pollo por ahí que no se juzgue con bríos para jugar al «futbol», con la calavera de Porick... Como si el arte fuese cosa de puños y de pies...

Yo que me ví de tal suerte, corrido y afrentado por aquel fantoche, para donaire y diversión de toda la compañía, me revolví como una fiera.

—Tiene usted razón—dije temblando de cólera.— No sirvo para el teatro... para el teatro de usted... que es el más ruin, el más artificioso y contrahecho de todos los teatros posibles... Yo aquí me ahogo, me siento como de trapo...Aquí se pierde no sólo el tiempo y la salud, sino hasta la conciencia de vivir y toda noción de humanidad.. Aquí se muere uno de estupidez y aburrimiento... Me voy... me voy a respirar el aire libre y a sentirme hombre... Quédese usted, señor mío, con sus tramoyas y con sus trucos de arte nuevo.... que son más viejos que los del siglo de Mari Castaña... Aquí donde me ven ustedes, no soy un polichinela sino un hombre lo que se dice un hombre de mi siglo y mejor comediante que todos ustedes juntos... Ya lo verán ustedes algún día....

Fué tal el asombro que produjo mi briosa actitud, que se quedaron suspensos.

—Mi teatro es la vida, que es el más ancho y el más libre y el más hermoso y peregrino de todos los teatros. Allí tengo mi puesto de primer actor...

Y como ví que autores y farsantes, repuestos ya de la sorpresa, volvían a reir, optando por tomar el episodio a chacota, me encaré con ellos y les dije, remedando el aire y las palabras del director de la compañía:

—Cómicos de la legua y escritorzuelos chirles que me oís... ¿Qué sabéis vosotros de la vida, del arte ni del teatro? ¿Qué sois vosotros sino títeres, como los del retablo de maese Pedro, que acuchilló y descabezó Don Quijote?

¡Muñecos! Ni siquiera tenéis carne y alma de personas vivas. ¿Cómo habéis de saber, ni de sentir de cosa alguna de este mundo? ¿Pensáis que para ser comtediantes no es necesario ser hombres, sino autómatas movidos por la mano de autorcillos tan hueros como vosotros? ¿A esto le llamáis teatro? ¡Zarramplines! El arte, como todo lo que es ímpetu vital y cosa de inspiración, ha de brotar de las entrañas del espíritu y ha de traerse en la masa de la sangre...

Vinieron todos hacia mí, vociendo como energúmenos.

—¡Atrás—grité—, gente desvanecida y cadavérica! ¡Idos al otro mundo, idos a competir con los fantasmones del cine, con la chusma de los estudios de Hollywood!

Salí por piés del escenario porque todos me querían patear. Y me eché a la calle respirando a pleno pulmón el aire libre de la noche. Salí para siempre del teatro, haciéndole sendas morisquetas a todos los farsantes y a su ridículo director. No me fuí solo. En desquite, para ganarle el juego, le soplé la dama, que era de tan buen natural, que al desdén parecía bien y al amor todavía mejor, y estaba ya hasta aquí de artistas puros y de paraísos artificiales.

Fracasé en el teatro pero no en la vida, que es la escena donde triunfan los verdaderos histriones. Mi ingenio trasciende de las tablas. Mi teatro es el mundo. Mi batería el scl, la luna y las estrellas. Y mi horizonte la bulliciosa multitud y la infinita variedad de la comedia humana.

VIDA QUINTA

1

Fué poco después de estas curiosas experiencias artísticas y litera-

M.E.C.D. 2016

ANUNCIOS CLASIFICADOS DE ULTIMA HORA

ALQUILERES

A-1. Habana.

CONDESA 41, primero, entre Escobar y Lealtad, sala, comedor, dos cuartos, baño intercalado, cocina de gas, $32. Llave bodega de C. de la Valla y Escobar. Informes, M-7203.

Condesa 38 ent. Campanario y Lealtad, local con vivienda, propio para establecimiento, guardar dos máquinas, etc. Bajos, salón amplio, puertas hierro, altos con sala y un cuarto, entresuelo, comedorcito y cocina. $32.00. Llave en frente, número 3, primero. Informes, M-7203.

Condesa 3 ent. Campanario y Lealtad, segundo piso, sala, comedor, tres cuartos, baño, cocina de gas. $32. Llave primer piso. Informes, M-7203.
A1 52751 14 nov 17

EN $28, altos, esquina Animas y Soledad, sala, saleta, tres habitaciones, muy frescos, llaves: bajos, bodega. Informes, U-1363.
A1 52803 15 nov 18

SE ALQUILA la casa Basarrate 12, casi esquina Valle. Informan en la misma de 2 a 5 o en Merced 67. Teléfono A-5040.
A1 52781 15 nov 18

ALQUILO modernos bajos, Desagüe 7 B, próximo Belascoaín. Dos dormitorios, sala y saleta corrida, baño intercalado. Puede formarse otro cuarto en saleta. Informes, Telf. A-4889
A1 52775 15 nov 21

A-2. Vedado y Príncipe

VEDADO, se alquilan los altos de 21 entre 6 y 8, acera de la brisa, con cuatro cuartos, dos baños, terraza cubierta, cuarto y servicio de criados. La llave en los bajos. Informan, F-4383.
A2 52848 15 nov 18

ELEGANTES ALTOS

Se alquilan preciosos altos, Línea 51, entre B y C, a una cuadra del colegio La Salle, Vedado, compuestos de siete habitaciones, suntuosos baños intercalados, sala, comedor, espaciosa cocina y pantry, garage para dos máquinas, habitaciones y servicios sanitarios para la servidumbre. Precio, $120. La llave en los bajos. Más informes, Campanario 88, bajos, teléfono M-5842.
A2 52774 15 nov 17

ESQUINA 21: alquilo altos modernos, con sala, recibidor, comedor, tres grandes habitaciones, baño intercalado, cuarto y servicio de criados. La llave en la bodega. Telf. F-6095.
A2 52844 15 nov 18

A-4. Marianao y sus Repartos

PEQUEÑAS RESIDENCIAS en Miramar. Frente a las Ursulinas; tres y cuatro habitaciones, dos cuartos de criados, garage doble, agua abundante, lujo y confort. Informan: Teléfono: FO-1423.
A4 52664 14-16 Nov.

SE ALQUILA casa muy barata, sala, comedor, dos cuartos, cocina, baño, garage, un cuarto en los altos del garage Avenida 8 número 3 entre 8 y 9. Ampliación de Almendares.
A4 52697 15 nov 19

A-5. J. del Monte y Víbora

ALQUILA moderna casa, Avenida Chaple y 10 de Octubre. Sala, 4 cuartos, etc.
A5 52793 15 nov 20

REBAJADA, San Leonardo esquina Primera, magnífica, bonita, segura, Jardín, portal, sala, recibidor, 7 cuartos con dos baños intercalados, gran comedor, garage Informes, teléfono FO-2226.
A5 52782 15 nov 18

B-2 Locales y Naves

COMERCIANTES, alquilo, Cristo 34, casi esquina Muralla, consta de un salón que mide 7 x 20 metros, listo para establecimiento, altos 4 habitaciones independientes. Informes, FO-2226.
B2 52783 15 nov 18

B-4 Habitaciones

PRADO 109. Frente al Capitolio Nacional, se alquilan habitaciones baratas; entrada por la joyería Versalles.
B4 52773 15 nov 30

SE ALQUILA una hermosa habitación en casa de familia. Neptuno 134, altos.
B4 52766 15 nov 20

INGLES CON DISCO FONOGRAFICO **MUESTRA GRATIS**

Método nuevo Garantizamos por escrito que Ud. hablará, leerá y escribirá correctamente el inglés en poquito tiempo, 20 años de éxito. Pida informes hoy.

INSTITUTO UNIVERSAL (P56) 1265 LEXINGTON AVE. NEW YORK

Sírvase enviarme sin obligación ninguna muestra gratis y completos informes:

Nombre.......................... Dirección..........................

EMPRESA NAVIERA DE CUBA, S. A.

Apartado No. 2490. Dirección Telegráfica: EMPRENAVE.

Claves en uso: A. B. C. 4a y 5a. Edición Western Unión

Walkins and Apendix

SAN PEDRO No. 6. — HABANA.

TELEFONOS: A-6236. Pasajes y Fletes A-5315 Información General. A-4730 Departamento de Tráfico A-3966 Almacén. A-5634 Segundo Espigón de Paula M-2860 Tercer Espigón de Paula

NOTA.—Las escalas de Port-au-Prince, Aux-Cayes (Haití), San Pedro de Macorís, R. D. Aguadilla Mayaguez y Ponce P. R. Kingston, (Jamaica), son eventuales, esto es se harán cuando el pasaje o la carga lo amerite.

VAPORES EN SERVICIO: «Presidente Machado», «Baracoa», «Cienfuegos» «Eusebio Coterillo», «Gibara», «Guantánamo», «Habana», «Joaquín Godoy» «Julián Alonso», «La Fé», «Las Villas», «Manzanillo», «Rápidos», «Santiago de Cuba» y «Camagüey».

PUERTOS DE ESCALA: COSTA NORTE.— Puerto Tarafa, Nuevitas Manatí, (Victoria de las Tunas), Puerto Padre, (Chaparra), Gibara (Holguín), Velasco Bocas) Vita, Banes, Nipe, (Mayarí), Antilla, Preston, Sagua de Tánamo (Cayo Mambí) Baracoa Guantánamo (Boquerón y El Deseo) y Santiago de Cuba.

COSTA SUR:— Cienfuegos, Casilda, Tunas de Zaza Santa Cruz del Sur, Manopla, Guayabal, Manzanillo, Campechuela, Media Luna, Niquero, Ensenada de Mora y Santiago de Cuba.

COSTA NORTE DE VUELTA ABAJO.— Bahía Honda Río Berracos, Puerto Esperanza, Santa Lucía, (Minas de Matahambre), Río del Medio, Dimas, Arroyos de Mantua y La Fe.

REPUBLICA DE HAITI.— Port-Au-Prince Aux-Cayes.

REPUBLICA DOMINICANA.— Santo Domingo, San Pedro de Macorís y Puerto Plata.

PUERTO RICO.— San Juan, Aguadilla, Mayagüez y Ponce.

JAMAICA.— Kingston.

Suscríbase al DIARIO DE LA MARINA

ALQUILERES

ALQUILO. Chaple 24, compuesta de jardín, portal, sala, recibidor, dos habitaciones, baño completo intercalado, comedor al fondo, cocina de gas, calentador, cuarto y servicios criados. Puede verse de 2 a 6. Precio, 30 pesos. Informan, I-1388.
A5 52838 15 nov 18

COMPOSTELA 10, por Chacón, habitaciones grandes, frescos, lavabos, desde 10 pesos; vista a la calle; Villegas 84, altas y bajas, desde 7 pesos. O-Reilly 31, primer piso, con lavabos, diez pesos, teléfono.
B4 52842 15 nov 20

ALQUILO habitaciones con balcón a la calle y baño privado, interiores, a $22; con comidas, cómodas; casa de moralidad; hay teléfono, Amistad 94, primer piso, entre San José y Barcelona.
B4 52811 15 nov 18

W- Arrendamientos

CAFE Madrid, Muralla y Villegas, se arrienda la fonda a personas serias, que quieran atenderla.
W 52762 15 nov 18

SE SOLICITAN

S-1. Criadas y Criados.

SE SOLICITA para el servicio de comedor una joven peninsular de 25 á 30 años, tiene que ser muy limpia y formal, si no reúne estas condiciones no moleste. Reparto La Coronela, Camino 5 esquina a la carretera de Jaimanitas, a una cuadra del cabaret Chateau Madrid. Sueldo, 25 pesos y ropa limpia. Para tratar, de 10 a 3.
S1 52840 15 nov 18

S-2. Cocineras y Cocineros.

COCINERA peninsular, que cocine bien, limpia y honrada, que ayude limpieza, piso bajo, duerma colocación, $20. Calle B 70 entre 21 y 23. Dar referencias. Después de las 9 a. m.
S2 52841 15 nov 17

SE OFRECEN

O-1. Criadas y Criados.

SE OFRECEN dos muchachas españolas, una muy práctica en servir comedor, otra sabe coser bien, lavar ropa fina o manejar; ambas finas, de buena presencia y referencias. M-7122.
O1 52779 15 nov 17

DESEA colocarse una joven española para cuartos o manejar; sabe coser y entiende de cocina, tiene quien la recomiende. Informan, Telf. A-4253.
O1 52776 15 nov 18

DESEA colocarse una señora de mediana edad de criada de comedor o de cuartos, sabe trabajar, tiene buenas recomendaciones de las casas donde estuvo. Informes, teléfono A-7462.
O1 52772 15 nov 18

DESEA colocarse una española de mediana edad de criada de mano o manejadora, entiende algo de cocina y tiene referencias. Telf. F-4927.
O1 52770 15 nov 17

SE OFRECE joven española para criada de mano, manejadora o ayudar a la cocina; tiene buenas referencias. Informan, M-3704.
O1 52768 15 nov 18

SE DESEA colocar una joven española de criada de mano o comedor, es formal y trabajadora, tiene referencias. Telf A-0502.
O1 52767 15 nov 17

DESEA colocarse una joven española para criada de mano, tiene referencias de las casas que ha trabajado. Telf. U-6778.
O1 52763 15 nov 21

SE DESEA colocar una joven española de criada de mano o manejadora, tiene referencias. Teléfono F-6142.
O1 52764 15 nov 17

PARA criada de cuartos o de comedor, se desea colocar una joven española, sabe trabajar bien y tiene quien la recomiende. Telf. F-1918.
O1 52792 15 nov 17

DESEA colocarse joven español de criado, acostumbrado a todo servicio fino de comedor, inmejorables referencias de casas conocidas. Teléfono FO-1653
O1 52791 15 nov 17

DESEA colocarse una señora mayor de 30 años, mestiza, para cuartos, por horas, y ayuda en otros quehaceres. Es fuerte y decente. Teléfono I-5822.
O1 52788 15 nov 17

SE DESEA colocar una muchacha española de criada de mano o manejadora, lo mismo para cocinar y limpiar, sabe cumplir con su obligación, y tiene referencias. Telf. F-5841.
O1 52808 15 nov 17

DESEA colocarse joven español de criado de mano o portero, es práctico en toda clase de servicio fino, sabe cumplir con su deber, tiene toda clase de referencias. Teléfono F-5005.
O1 52778 15 nov 17

SE OFRECEN

UNA SEÑORA de mediana edad desea colocarse en casa de familia extranjera, trabajo general, habla francés, inglés y español. Diríjase, Sol 52, habitación 5. Telf. A-3806. Preguntar por Lilly, tiene muy buenas referencias.
O1 52786 15 nov 17

UNA JOVEN española desea colocarse para cuartos o criada de mano o manejadora, tiene buenas recomendaciones, teléfono A-4390.
O1 52807 15 nov 17

SE OFRECE criado de mano, peninsular, experimentado en todo servicio fino y referencias de casas conocidas; también un joven buen jardinero, segundo criado, portero, fregar máquinas, etcétera. Telf. A-4792, tintorería.
O1 52800 15 nov 17

SE DESEA colocar una muchacha española de criada de comedor o cuartos, sabe coser un poco, o manejadora, lleva tiempo en el país, sabe cumplir con su obligación. Teléfono F-1683, 2907; tintorería.
O1 52824 15 nov 18

SE DESEAN colocar dos muchachas españolas, una para criada de mano o cuartos, la otra para manejadora, tienen buenas referencias, no les importa salir a los repartos, teléfono F-1244.
O1 52823 15 nov 18

DESEA colocarse un buen criado español, fino y trabajador, con buenas referencias de casas conocidas, desea casa seria. Informan, teléfono 5004.
O1 52822 15 nov 17

SE DESEA colocar una joven española de criada de mano, tiene buen trato y buenas recomendaciones. Informan, A-2052.
O1 52821 15 nov 17

UNA JOVEN española desea colocarse de criada de mano o manejadora; lo mismo de criada de mano o de manejadora, tiene buenas referencias, desea que sea una casa seria, teléfono A-9704.
O1 52820 15 nov 18

DESEA colocarse un buen criado de mano en casa particular, trabajó en las mejores casas de la Habana, es repostero, tiene buenas referencias, teléfono F-1779.
O1 52819 15 nov 17

DESEA colocarse una joven española para todo servicio de corta familia, tiene referencias. Informan, teléfono U-8239. Carmen.
O1 52816 15 nov 17

DESEA colocarse criada española, es muy práctica para comedor, cuartos, criada de mano, sabe lavar y planchar ropa fina, tiene buenas referencias Informan, teléfono U-8239. Lola.
O1 52817 15 nov 17

DESEA colocarse una muchacha española para criada de mano, comedor o cuartos, tiene referencias de las casas donde ha trabajado. Telf. M-5242.
O1 52813 15 nov 17

DESEA colocarse una muchacha española de criada de mano y entiende de cocina, lleva tiempo en el país. Informan, teléfono M-5843
O1 52827 15 nov 17

SE DESEA colocar joven española, es formal y trabajadora y sabe servir a la rusa, buenas referencias, y lavar ropa fina, no le importa salir al interior. M- 8428.
O1 52829 15 nov 17

SE DESEA colocar una joven española para los quehaceres de corta familia, de cocinera, tiene referencias; teléfono U-2140.
O1 52830 15 nov 17

DESEA colocarse una joven española para criada de cuartos o de mano, sabe coser y tiene buenas referencias. F-5262.
O1 52832 15 nov 17

UNA MUCHACHA española solicita trabajo en casa particular para el comedor, sirve a la rusa o cuartos, sabe lavar y planchar ropa fina y coser o los quehaceres de matrimonio solo. A-9774.
O1 52826 15 nov 18

SE DESEAN colocar dos extranjeras, una para criada de mano, sabe servir a la rusa, y la otra para cocinar, tienen buenas referencias, sabe hablar inglés. Informan, F-3801.
O1 52833 15 nov 17

DESEA colocarse una muchacha española para todos los quehaceres de una casa para corta familia, tiene buenas referencias. Telf. M-2563.
O1 52836 15 nov 17

JOVEN española desea colocarse en casa particular para coser, cose y corta por figurín, ropa de señoras y niños, no le importa hacerse cargo de alguna limpieza, tiene buenas referencias. Telf. U-8239.
O1 52825 15 nov 17

SE DESEA colocar una joven española para cuartos y comedor, tiene buenas referencias y quien la represente, lleva tiempo en el país. Informan, M-5150.
O1 52837 15 nov 17

JOVEN español desea colocarse de criado de mano, práctico en el servicio de comedor, tiene buenas referencias, teléfono FO-3370.
O1 52839 15 nov 18

UNA JOVEN española desea colocarse de criada de mano o de manejadora y también se coloca otra para criada de cuartos o de comedor, tiene buenas referencias. Telf. A-3726.
O1 52828 15 nov 18

JOVEN española desea colocarse de criada de mano o manejadora, tiene buenas referencias. Telf. M-8074.
O1 52843 15 nov 17

ESPAÑOLA desea colocarse para limpiar y coser, entiende algo de cocina, lava ropa fina. Informan, FO-2942.
O1 52849 1 nv 18

UNA MUCHACHA española de 17 años, criada en el país, desea una casa de moralidad, para manejadora o ayudar a los quehaceres, sabe coser, tiene referencias. Informan en el teléfono A-4832 o en Suárez 30, altos
O1 52840 15 nov 17

JOVEN española desea colocarse en casa particular para criada de mano o habitaciones; y en la misma se coloca otra para cocinar y limpiar, que sea corta familia, desean casa de moralidad, tenemos buenas referencias. Telf. F-2084.
O1 52847 15 nov 18

SE OFRECE muchacha española de criada mano o limpiar, ayudar en la cocina o para cuartos, entiende algo costura, sabe cumplir su obligación, tiene buenas referencias. Telf. A-1079.
O1 52795 15 nov 17

ESPAÑOLA de mediana edad desea colocarse para casa de matrimonio solo o cocinar y limpiar, o para criada de mano o corta familia, no tiene pretensiones, está muy acostumbrada a trabajar, teléfono U-7064.
O1 52794 15 nov 17

O-2. Cocineras y Cocineros.

DESEA colocarse una muchacha española para cocinar; no le importa hacer alguna limpieza, cocina española, criolla, tiene referencias. Informan, A-1083.
O2 52845 15 nov 17

SE OFRECE superior cocinera de color, va lo mismo a repartos, limpia y formal; otra cocinar y limpiar corta familia, criada, sabe lavar, tienen referencias. M-7122.
O2 52780 15 nov 17

UNA SEÑORA española desea colocarse de cocinera o cocinar y limpiar, sabe cumplir con su obligación y tiene buenas referencias. Telf. A-1985.
O2 52771 15 nov 18

DESEA colocarse una buena cocinera repostera, que sabe cumplir con su obligación, cocina a la española y a la criolla, tiene buenas referencias. M-8428.
O2 52769 15 nov 17

DESEA colocarse experta cocinera repostera española, o para cocinar y limpiar siendo corta familia; tiene referencias de casas conocidas. Teléfono A-4792
O2 52799 15 nov 17

MUCHACHA española, desea colocarse para cocinar y limpiar, tengo referencias. I-7208.
O2 52815 15 nov 18

SE OFRECE para cocinar y limpiar una peninsular de mediana edad, teniendo buenas referencias, duerme en la colocación. Telf. M-5565.
O2 52789 15 nov 18

SE OFRECEN

DESEAN colocarse dos jóvenes españolas, buenas criadas de mano, manejadoras o cuartos, una sabe coser y las dos tienen referencias de buenas casas. Teléfono A-4792.
O1 52796 15 nov 17

SE OFRECE criada española, sabe coser muy bien; también sabe servir la mesa, tiene muy buenas referencias, no le importa ir a los repartos. A-3343.
O1 52787 15 nov 18

SE OFRECE joven española para cocinar y limpiar corta familia, tiene muy buenas referencias, no le importa ir a los repartos. Teléfono A-3343.
O2 52784 15 nov 17

DESEA colocarse maestro cocinero español, experto en toda clase de cocina y repostería, sin pretensiones y con referencias de casas particulares conocidas. Telf. A-4792.
O2 52798 15 nov 17

SE DESEA colocar una joven española para cocinar y limpiar, tiene referencias, lleva tiempo en el país. Teléfono FO-2667.
O2 52806 15 nov 18

SE DESEA colocar una cocinera española, cocina bien, lleva tiempo en el país, no le importa ayudar a la limpieza, sabe de repostería, tiene referencias. Informan, F-1661.
O2 52818 15 nov 17

DESEA colocarse muchacha española para cocinar y limpiar si es corta familia; está muy práctica en todos los servicios; da los mejores informes de ella la familia donde sirvió muchos años, calle 13 número 20, esquina a K, teléfono F-5748.
O2 52777 15 nov 19

DESEA colocarse joven española para cocinar y limpiar, también sabe coser, tiene buenas referencias. Informes, FO-7303, FO-9264.
O2 52814 15 nov 17

SE DESEA colocar una joven para los quehaceres de la casa, tiene referencias, llame por teléfono de 9 a 5, teléfono FO-3138.
O2 52810 15 nov 17

SE DESEA colocar una muchacha española para cocinar, no le importa hacer algo de limpieza, tiene referencias. Telf. F-6273.
O2 52802 15 nov 17

SE OFRECE cocinera repostera española de buena presencia, sabe cocinar a la francesa, americana y criolla, tiene muy buenas referencias. Teléfono A-3343.
O2 52785 15 nov 17

SE OFRECE sólo para la cocina, para casa moral, buena cocinera repostera, española, cocina criolla, española, toda clase de platos finos; es limpia, dispuesta, formal, tiene referencias. Telf. U-4138.
O2 52831 15 nov 17

SE DESEA colocar una joven española para casa de moralidad, sabe cocinar. Telf. M-4034.
O2 52834 15 nov 18

SE DESEA colocar una española para cocinar y limpiar; otra para criada de mano o cuartos, sabe coser, tienen buenas referencias. Telf. M-9048
O2 52835 15 nov 17

SE DESEA colocar una joven española para cocinar y limpiar a matrimonio solo o corta familia, tiene referencias. Informan, teléfono U-6733.
O2 52805 15 nov 17

DESEA colocarse una muchacha española para cocnar y limpiar para corta familia, no duerme en la colocación. Informan, Telf. M-4481.
O2 52812 15 nov 17

O-3. Manejadoras.

JOVEN española desea colocarse de manejadora en casa de moralidad; es formal y le gustan los niños. Teléfono U-5107.
O3 52765 15 nov 17

JOVEN peninsular, desea servir de manejadora o criada, sabe coser y tiene buenas referencias. Teléfono F-5822.
O3 52801 15 nov 17

O-6. Choferes

DESEA colocarse chófer español, experto en toda clase de máquinas y mecánica, sin pretensiones, puede hacer algún trabajo, y tiene referencias de casas conocidas. Teléfono A-4792.
O6 52797 15 nov 17

SE COMPRAN

C-1. Casas

CAMBIO

Casas por otras o por fincas con casa habitable. M-6589, M-3813.
C1 52732 14 nov 19

SE VENDEN

V-2. Solares.

MIRAMAR, calle 14, a $2.70; calle 8, a $3.50; calle 16 a $2.90; Quinta Avenida, a 8 pesos, el mejor; Almendares, frente tranvía, a $1.50. García, U-1363, de 12 a 2 solamente.
V2 52804 15 nov 30

ENSEÑANZA

E-5. Profesores

PROFESORA francesa con mucha experiencia en la enseñanza del francés, da clase en grupos e individuales en su casa y a domicilio. Precios de situación. Mlle. Mahieu, Rayo 25 altos entre Salud y Dragones. Telf. A-5759.
E5 52055 10-21 Nov.

PROFESIONALES

DRS. EN MEDICINA

POLICLINICA INTERNACIONAL

Director, David Cabarrocas. San Miguel 130 entre Lealtad y Escobar. Teléfono U-2737. Cuando vaya al Hospital, Casa de Socorro o Sociedades, fíjese que la Policlínica Internacional, da gratis consultas, reconocimientos, Rayos X, Rayos Ultravioleta, Luz Alpina, Medicinas, Inyecciones Intravenosas, Análisis, Curas, etc.
Prfs. 5121 4 dic 4

DR. FRANCISCO J. DE VELASCO

Corazón, Pulmones, Estómago. Intestinos

DR. RUBEN DE VELASCO ..

Corazón. Pulmones. Enfermedades de los niños

Consultas de 12 a 2 y de 1 a 3 Días laborables, Horas especiales previo aviso. Salud 34. Telf. A-5418
Prof. 52598 13-13 Dic.

DR. A. E. MILLA SOLSONA

Exclusivamente enfermedades de señoras. Servicio de enfermeras. Tratamientos especiales de las enfermedades del útero, ovarios y trompas (flujos, dolores menstruales). Neurastenia sexual, esterilidad, electricidad médica. Consultas diarias de 3 a 5. San Rafael 122, U-1480.
Prfs. 51054 3 dic 3

DR. ABELARDO LABRADOR

Consultas gratis de 8 a 12 a. m. Pagas de 3 a 5 p. m. Enfermedades señoras, flujos crónicos, metritis, bronquitis, Corazón, riñones, diabetes, reumatismo crónico, enflaquecimiento. Inyecciones Neo Salvasan. Angeles 3, entre Reina y Estrella. Telf. A-0801.
Prof. 51333 6-6 Dic.

IMPOTENCIA, agotamiento nervioso, insomnio, neurastenia, asma, reuma, colitis, etc., curación rápida por medios naturales, de 2 a 6, $5. Perseverancia 50. M-8352. Doctor Cardenal.
Prfs. 50946 2 nov 17

VICTOR MANUEL CARDENAL

Ex-Director del Instituto Antituberculoso de Cuba, Ex-Médico del Hospital General Calixto García, de la Policlínica Cuba y del Dispensario Tamayo. Enfermedades Nerviosa-Mentales. Perseverancia 50. De 2 a 6. Teléfono M-8352.
Prfs. 50947 2 nov 17

Los Económicos del

D I A R I O

Los LEE quien Puede PAGAR

LOS Comerciantes que son jefes de Familia están tratando de mudarse a una Casa más barata que reuna o supere las cualidades de la que actualmente habitan.

ELLOS son fijos y buena paga; y si usted les ofrece desde el DIARIO—periódico único que leen—su finca vacía y reajustada, seguramente se la alquilarán.

ALQUILERES

SAN RAFAEL 283, entre Basarrate y Mazón. alquilo bonitos y frescos altos, sala, saleta, tres cuartos, baño completo intercalado, comedor, cocina, cuarto y servicio criados. También Gervasio 17 bajos, sala, saleta, cuatro habitaciones, baño intercalado, comedor, cocina, cuarto servicio criados. Igualmente, Gervasio 26, altos, sala, recibidor, tres cuartos, baño intercalado, comedor, cocina, cuarto, servicio criados. F-3469.
A1 52642 4-17 Nov.

REVILLAGIGEDO 1; alquilo dos plantas independientes, acabadas de pintar, sala, recibidor, tres cuartos, comedor, servicio intercalado y criados, una habitación en la azotea, con servicio y baño. De 9 a 11 y 2 a 5.
A1 52720 14 nov 18

ALQUILO para que viva más barato que nadie un piso principal y otro en la azotea, en Belascoaín 95, son de lo más cómodos. Véalos.
A1 52556 13 nov 19

EN PRADO

Esquina, acera de sombra, tres pisos. Todo mármol. Para club, colegio, legación, exhibición, comercio, huéspedes. M-6589, M-3813.
A1 52731 14 nov 19

BELASCOAIN 613 E

Alquila los altos entre Figuras y Carmen, con sala, comedor, tres cuartos, baño moderno intercalado y un cuarto en la azotea con servicios. Informan en San Miguel 100. Carlos Rodríguez. A-4300.
A1 52743 14 nov 29

EN $24, altos modernos, Condesa 48 entre Lealtad y Escobar, agua abundante, hermosa escalera. Llave en frente. Informan, San Lázaro 119, altos. M-9033. Habana.
A1 52759 14 nov 16

SE ALQUILA moderno primer piso decorado, Escobar 64, esquina Virtudes, con sala, comedor, tres cuartos, regio baño intercalado, cocina, etc. Precio, $43. Informan, M-9062.
A1 52761 14 nov 17

POZOS DULCES No. 8

Se alquilan los altos esquina a Bruzón. Alquilo hermosa casa compuesta sala, recibidor, cinco cuartos, baño completo intercalado, cocina gas y carbón, servicio de criados. Informan: Telf. U-6943.
A1 52710 14-17 Nov.

SE ALQUILAN SAN MIGUEL 118

Entre Campanario y Lealtad, modernos altos y bajos, sala, recibidor, tres habitaciones, baño intercalado, comedor, cocina y servicio de criados. Alquiler rebajado. Verlos de 2 a 6 p. m.

AVE. DE LA REPUBLICA 318

Entre Escobar y Gervasio, modernos altos con sala, dos habitaciones, baño intercalado, comedor, cocina y servicios. La llave en la misma. Alquiler: $35.00.

SUAREZ No. 137

Modernos bajos con sala, dos habitaciones, baño completo, comedor y cocina. Alquiler: $25.00. Verlos, de 8 a 12 a. m.

Informan: COMPAÑIA DE SEGUROS "EL IRIS" Empedrado No. 34. Telf. A-1294
A1 52694 14-18 Nov.

ALTOS MODERNOS, BARATOS

Alquilo principal y segundo piso, sala, saleta, seis cuartos, dos baños, comedor, fresca y agua abundante, San José 126 y medio G., entre Oquendo y Soledad. Llave allí. Informan: Malecón 40. M-8007.
A1 52727 14-18 Nov.

ALQUILO casa en $25. Sala, saleta y cuatro cuartos. Acierto número 11, próxima a Toyo.
A1 52741 14 nov 22

FERNANDINA 87 A, altos, sala, comedor, tres habitaciones, baño y cocina. La llave e informes en los bajos.
A1 52723 14 nov 17

ANIMAS 127: Se alquilan los altos compuestos de sala, comedor, cinco habitaciones, baño, cocina y terraza al fondo. Precio: $50.00. Informan: Bufete de Arellano. M-3936.
A1 51559 7-21 Nov.

$60.00: Alquilo Virtudes 109, bajos, sala, recibidor, comedor, cuatro cuartos, cuarto de baño, cocina y servicio de criados. Llaves: Animas 121. Informes: Cuba 100. A-2596.
A1 51929 9-16 Nov.

POR HURTO

El vigilante 182 arrestó a Francisco Aparicio Quintana, chofer y sin domicilio, por acusarlo Ignacio Soler Alvarez, vecino de San Lázaro 130, de haberlo sorprendido cuando trató de hurtar, frente a dicha casa, el auto 10726, propiedad del doctor Manuel E. Montoro, que reside en la propia casa. El detenido ingresó en el Vivac.

ALQUILERES

GANGAS SE ALQUILAN

Moderno, magnífico edificio. Dragones y Amistad, propio para hotel. Aproveche temporada. Precio de situación. A-4358, M-6263. Altos botica Sarrá.
A1 6916 2 nov Ind.

SE ALQUILAN: En O-Reilly 51, frente a La Metropolitana, el espléndido primer piso alto, propio para establecer extensa oficina Consular, Compañía de Seguros, Notaría, Academia o negocio comercial. Se da barato. Puede verse de 9 a 12 y de 3 a 5. Informan: Telf. I-2692.
A1 52365 12-27 Nov.

SE ALQUILA: Compostela 120 altos, entre Jesús María y Merced, sala, comedor y tres cuartos, dos pequeños en la azotea. Alquiler $28.00. Informan: Telf. F-6728.
A1 52439 12-16 Nov.

GANGA EN $20.00: Castillo 38 altos, sala, recibidor, tres cuartos, cocina, etc. Fernandina 59 altos, sala, dos cuartos, cocina, comedor, etc. Llave en los bajos. X-2686.
A1 52394 12-16 Nov.

CASA MODERNA

28 pesos. Infanta esquina Concordia, Edificio Artigas, sala, dos habitaciones, comedor, magnífico baño, cuarto desahogo, cocina, limpieza escalera y basura. Informes, el café.
A1 52622 13 nov 16

AYESTERAN 1: Altos modernos sala, tres cuartos, comedor, baño intercalado, cocina, servicio criados, patio. Informan: Telfs. M-6603 FO-2259 Llaves: Taller automóviles.
A1 52199 11-22 Nov.

EN $30.00 ALQUILO altos de Neptuno y San Francisco, con sala, comedor y tres cuartos. Informan: Telf. I-5090.
A1 52382 12-22 Nov.

CASAS para familias. Completas, modernos, frescas, céntricas, confortables, sala, comedor, tres cuartos dormitorios, cuarto y servicio de criados con entrada independiente elevador día y noche, renta de situación. Gran edificio Providencia, Carlos IIII esquina a Oquendo, teléfono U-6907.
A1 52388 12-16 Nov.

ANIMAS 137, BAJOS

Sala, saleta y tres cuartos, $30.00. Informan: Aguila 213, peletería «La Horma Grande».
A1 52426 12-18 Nov.

MANRIQUE Y SAN JOSE, (Por San José). Se alquila tercer piso moderno compuesto de dos habitaciones, sala, comedor, cocina, baño intercalado y servicio de criados. Informes: En la misma. Telf. A-7036.
A1 52677 14-19 Nov.

SE ALQUILAN el primero y segundo piso de Escobar 1. Precio $25.00 La llave: Accesoria al lado bodega. Informan: F-1115.
A1 52684 14-17 Nov.

ESPLENDIDOS ALTOS casa nueva, tres cuartos, sala, saleta, baño completo intercalado, cocina. Precio bajo en $33.00. Misión 104 casi esquina Indio. Informes: F-3962.
A1 52693 14-23 Nov.

JESUS MARIA No. 15

Se alquila primero y segundo piso, sala, comedor, tres cuartos, baño intercalado, cocina de gas con calentador. Llaves en la misma. Informes: Teniente Rey y Aguiar, «El Siglo XX».
A1 52702 14-17 Nov.

ALQUILO PISITO céntrico, Villegas 30. Exijo referencias. Puede verse a todas horas. Informes: Vidriera tabacos enfrente. $45.00 mensuales.
A1 52704 14-16 Nov.

MURALLA número 83 y número 85. Magníficos altos. Para más informes, por los teléfonos M-9093 y A-3498.
A1 51230 4 dic 4

ALQUILAMOS casas modernas, muy baratas y bien situadas, en la Habana y Luyanó, desde $17 en adelante. Ferretería Belascoaín esquina a San Rafael. Teléfono U-5215.
A1 C6926 13 nov 23

VIRTUDES 20: Dos cuadras de Prado, dos bajos bonitos, iguales, modernos, baratos, sala, saleta, comedor, baño completo, tres cuartos. Llave: Panadería enfrente. Telf. FO-1925.
A1 52630 14-17 Nov.

ALQUILO: Moderna primera planta, Aguila 249, casi esquina Corrales, sala, recibidor, tres cuartos, comedor. Informan en la misma. Telf. M-7811.
A1 52634 14-30 Nov

COMPOSTELA 47 casi esquina O-Reilly, altico independiente, dos dormitorios. Precio reducidísimo. Informan: F-1036.
A1 42672 14-17 Nov.

SAN LAZARO 161, entre Campanario y Perseverancia, segundo piso moderno, tres habitaciones, baño intercalado. Precio de situación. Informan: F-1036.
A1 52673 14-17 Nov.

SAN MIGUEL 48, casi esquina a Aguila, propia para establecimiento, se alquila muy barata; puede vivir familia. La llave al lado. Informan: F-1205.
A1 52639 4-22 Nov.

NEPTUNO 109: Frente Perseverancia. Se alquila el piso alto, moderno, cuatro habitaciones, etc. Llave en juguetería. Alquiler $55.00. Informes: Telf. F-1050.
A1 52657 14-21 Nov.

MAZON Y SAN JOSE: Casa nueva. Se alquilan pisitos de sala, dos cuartos, baño intercalado, comedor y cocina; uno y otro sala, dos cuartos, baño intercalado y cocina, entrada independiente para el servicio. La llave en la bodega. Informan; F-1205.
A1 52640 14-22 Nov.

$35.00: Alquilo los modernos y ventilados altos de Porvenir 3, Habana, sala, recibidor, comedor, dos cuartos, baño intercalado y cocina. Informes y llaves: Cuba 100. A-2596.
A1 51931 9-16 Nov.

SE ALQUILAN los altos de Muralla 83 y 85. Informan en los bajos, Humara. Telf. M-9093.
A1 51228 4 dic 4

BARATOS altos, modernos, Animas 146, sala, dos cuartos, cocina y servicios. Informes: A-1529. Llave en bajos.
A1 51854 9-18 Nov.

ALQUILO: Cienfuegos 21, bajos, sala, comedor, dos cuartos, baño completo. Pintada. Llaves bodega. Teléfono: U-3058. A1 52143 10-16 Nov.

NEPTUNO 219 entre Oquedo y Soledad. Alquilo muy barato buen local nuevo, amplio, sin columnas, bien preparado para comercio, buena luz y ventilación, puerta vidriera. Telf. F-3656
A1 52057 10-19 Nov.

SAN MIGUEL número 294 entre Infanta y Basarrate, sala, comedor, tres habitaciones, baño completo, agua caliente, cocina. Informan: FO-2129.
A1 52085 10-19 Nov.

ALQUILERES

HOSPITAL 16: Alquilo los bajos y altos de estas modernas casas entre Jovellar y San Lázaro, sala, recibidor dos cuartos, cuarto baño intercalado, comedor al fondo, cuarto servicio criados. Precio, bajos 45 pesos; altos 50 pesos. Llaves en la misma, de 7 a. m. a 6 p. m. Informan: Telf. A-8980. Edificio Gómez Mena, Departamento 705, Obispo y Aguiar.
A1 51987 9-16 Nov.

CAMPANARIO 56, primer piso, moderno y fresco. Sala, saleta, tres habitaciones, baño intercalado completo, comedor, cuarto servicio criados; cocina, etc. Informan, Campanario 54, principal.
A1 52360 11 nov 16

SE ALQUILAN pisos independientes, casa moderna, primer piso, San Miguel 59, sala, tres habitaciones, baño moderno intercalado, comedor y cocina. Precio: $40.00. Llaves, bajos, izquierda. Telf. A-5540.
A1 52587 13-18 Nov.

SE ALQUILAN: Vapor 43, 45 y 47, entre Espada y Hospital, casa modernas de sala, comedor, dos habitaciones, baño y cocina. $28.00 y $30.00 Llaves en las mismas. Telf. M-9837.
A1 52571 13-16 Nov.

SE ALQUILAN: Jovellar 34, entre Espada y Hospital, casa modernas de recibidor, sala, cuatro habitaciones, baño, comedor, cocina, cuarto y servicio de criados. $55.00 y $50.00. Llaves en las mismas. Telf. M-9837.
A1 52570 13-16 Nov.

SE ALQUILAN: Jovellar 30 y 51, entre Espada y Hospital, casitas modernas de sala, dos habitaciones, baño y cocina. $18.00, $20.00 y $21.00 Llaves en las mismas. Telf M-9837.
A1 52569 13-16 Nov.

SE ALQUILAN: Jovellar 27 entre Aramburo y Hosital, casas modernas de sala, comedor, dos habitaciones, baño y cocina. $27.00 y $32.00. Llaves en las mismas. Telf. M-9837.
A1 52568 13-16 Nov.

$25.00 ALQUILAMOS calle Plasencia a una cuadra Calzada Infanta, hermosos altos, sala, dos cuartos, baño intercalado completo, cocina, comedor y patio. También casa interior $22.00. Informan: U-1177.
A1 52385 12-2 Dic.

JOVELLAR 39, alquilo primer piso y el bajo de esta confortable casa, capaz regular familia. Precio reajustado. Verlos 9 a 12. Informes señor Manteca, Cuba 76.
A1 52454 12 nov 18

PRADO 77 A, alquilo primero y segundo pisos de esta espléndida casa, propia para casa huéspedes; verlos de 2 a 5, informes, señor Manteca, Cuba 76.
A1 52455 12 nov 18

ALTOS nuevos, baratos, $30.00, con cuatro cuartos, demás comodidades, Aramburo 42, abierto 7 a 11. Romay 25, abierta 1 a 5. Informan, Librería Albela. M-5783.
A1 52332 11 nov 17

SE ALQUILAN: Los altos de Salud 46 por Soledad, con sala, comedor, tres habitaciones, cocina y baño. La llave en la Botica. Informa: José Colmenares. A-9539.
A1 52212 11-16 Nov.

ALQUILO: Tercer piso, Animas 20, una cuadra del Prado, sala, comedor, cuatro amplias habitaciones, baño completo, cuarto, servicio para criados. Módico alquiler. Informes, la misma.
A1 52314 11-19 Nov.

SE ALQUILA BARATO un pisito bajo moderno, Infanta esquina a Sitios, tiene sala, dos cuartos, vonito baño, cocina y dos patios. Informan: Infanta 47, vajos.
A1 52510 13-18 Nov.

NEPTUNO 235 Y MEDIO, altos, entre Soledad y Aramburo, casa fresca, moderna, cuatro cuartos, sala, saleta, comedor, baño completo, dos habitaciones más azotea. Informes: Telf. M-6603.
A1 52516 13-18 Nov.

AVISO: Alquilo altos, casa San Francisco 1, entre San Lázaro y Jovellar. Llave en la misma, de 1 a 6. Informa: Penabad, Mercado Colón, por Monserrate, puesto frutas.
A1 52525 13-18 Nov.

SE ALQUILAN los altos de Neptuno número 245. La llave en los bajos. Telf. U-4685.
A1 52548 13-16 Nov.

$45.00 CONCORDIA 177, primero, entre Soledad y Aramburo, sala, recibidor, cinco habitaciones, baño intercalado, comedor. Informes: «La Moda», Neptuno 62. A-4454.
A1 52549 13-18 Nov.

SE ALQUILAN: Mazón 35 y 37, entre Valle y Zapata, casa modernas de sala, comedor, tres habitaciones, baño cocina, cuarto y servicio de criados. Precio de situación. Llaves en las mismas. Telf. M-9837.
A1 52573 13-16 Nov.

CASAS NUEVAS

En Aramburo 35 y 37, alquilo a familia moral en $38.00 y $27.90. Precio situación. Le doy detalles por Telf. A-6359. Tranvías al lado.
A1 52585 13-16 Nov

XIFRE No. 1, una cuadra Calzada Infanta, y media de Carlos III, alquilo primero y segundo piso de esta moderna casa, sala, saleta, tres cuartos, comedor espacioso, cocina, baño completo y demás servicios. Llaves, bodega. Informes, Casa Zaldo, Cuba 76
A1 52461 12 nov 18

ALQUILO DOS PISOS independientes, edificio nuevo, Espada número 9, segunda planta, sala, comedor, cocina gas, baño moderno intercalado, cuatro habitaciones, servicio criados. Precio: $40.00. Llaves azotea. Informan: Telf. A-5546.
A1 52588 13-18 Nov

OBISPO 89: Se alquilan estos espaciosos altos compuestos de sala, saleta, comedor, cinco cuartos, baño, cocina, cuarto y baño para criados. Informes y llaves: Obispo número 66, casa «Langwith» y Telf. I-3368.
A1 52593 13-18 Nov.

ALQUILO para que viva más barato que nadie un piso principal y otro en la azotea, en Belascoaín 95; son de lo más cómodos. Véalos.
A1 52556 13-16 Nov.

OBRAPIA 65, alquilo hermoso piso, con sala, saleta, cinco habitaciones, cuarto de baño, cocina y servicios al fondo. Precio de situación. Informan en la misma. Telf. A-3314.
A1 52592 13-20 Nov.

ALQUILO los bajos de San Francisco 1, entre Vapor y Jovellar; tienen dos habitaciones, sala, saleta, buen servicio, por sólo $20 pesos. Informan bodega esquina Jovellar.
A1 52558 13-19 Nov.

BENJUMEDA 21: Planta alta esquina, sala, saleta, tres cuartos, baño completo, cocina de gas y carbón, calentador de carbón, $35.00, cerca de Belascoaín. F-5113. J. Posse.
A1 52601 13-16 Nov.

ALQUILASE un alto y un bajo en Aramburo 22 esquina a Neptuno, enrada por Neptuno, casa moderna, fresca y bien ventilada, de tres cuartos, sala, recibidor, dos servicios y cocina, cada casa. Precio 30 pesos, cada una. La llave en la bodega de la esquina. Informan: San Rafael 152 esquina a Oquendo, altos. Telf. U-4745.
A1 52535 13-16 Nov.

AGUIAR 134, ENTRE MURALLA Y SOL

Se alquila un piso compuesto de sala, recibidor, cuatro habitaciones amplias, baño intercalado, agua abundante, timbre eléctrico, comedor, cocina de gas, pantry, lavadero y cuarto de criados con servicio sanitario completo, acera de la brisa. Informan: J. Barquín y Compañía, Muralla y Aguiar. Telf. A-7858.
A1 52527 13-23 Nov.

ALQUILERES

SE ALQUILAN: Los altos de Monte 225 entre Carmen y Figuras, con sala, comedor, siete habitaciones, cocina y baño. La llave en la misma. Informes: José Colmenares. A-9539.
A1 52214 11-16 Nov.

EN $25.00 SE ALQUILAN los altos de Manrique 212, casi esquina a Condesa, sala, comedor, dos cuartos, baño intercalado y cocina. Informan: Morro número 30. Telf. M-4080.
A1 52268 11-17 Nov.

SE ALQUILAN los hermosos y frescos altos de la casa Estévez 33, acabados de fabricar, a una cuadra de la Calzada del Monte, frente a la Sociedad del Pilar, compuesta de sala, saleta, tres cuartos, cocina de gas y carbón y baño moderno intercalado. La llave e informes, en la misma. Precio $36.00.
A1 51628 7-17 Nov.

TROCADERO 72 y medio, segundo piso, entre Galiano y San Nicolás, magnífica casa. Se alquila baratísima. Precio reajustado. Llaves: Bar «Presidente», Trocadero y Galiano. Informes: Telf. F-2836.
A1 51554 7-22 Nov.

MUY BARATO, moderno piso para oficina o profesionales, en el lugar más céntrico, O'Reilly 40, esquina Aguiar. Informan en el elevador.
A1 51528 6 nov 20

BERNAZA 37, unos bajos propios para almacén. La llave en la imprenta de al lado. Informan, Humara. Telf. M-9093.
A1 51229 4 dic 4

MERCED 3: Se alquila una casita compuesta de sala, comedor, dos cuartos, servicio sanitario, ducha y patio. Precio: $25.00. Informan: Bufete de Arellano. M-3936.
A1 51560 7-21 Nov.

SE ALQUILAN: Los hermosos altos Cárdenas número 3 esquina, cinco hermosas habitaciones. Bernaza número 48, primer piso, cuatro habitaciones y Cárdenas número 64, bajos. Informan: Zulueta 36-G. Telf. A-9266.
A1 51365 6-16 Nov.

ALQUILO segundo piso de Ave. de la República 313 construcción moderna decorada con sala, comedor, cuatro cuartos, baño intercalado, pantry, servicio de criado, a familias de moralidad. Informan Café Vista Alegre, teléfonos U-1896, U-6862.
A-1 52032 9-19 Nov.

O-REILLY 102, primer piso, alquilo esta hermosa casa entre Villegas y Monserrate, con sala, comedor, siete grandes cuartos, baño y cocina. Precio rebajado a 65 pesos mensuales. Llaves en bajos. «Flor de Tokio. Informan: Edificio Gómez Mena, Departamento 705. Obispo y Aguiar.
A1 51988 9-16 Nov.

VIRTUDES 143-E

Esquina Gervasio. Alquilo primer piso de sala, recibidor, tres habitaciones, baño intercalado, cocina de gas y servicio de criados. Informan en la bodega.
A1 51893 9-17 Nov.

TEJADILLO 34, altos. Sala, comedor, tres cuartos, baño intercalado, cuarto y servicio de criados. La llave en la misma. Informes, Obispo 16.
A1 51650 7 nov 14

BAJOS DE ESQUINA: Propios para comisionista o gabinete profesional. Gran antesala, cinco cuartos y amplio garage. Virtudes y San Nicolás. Telf. F-4963.
A1 51381 6-16 Nov.

MONTORO 20, altos, alquilo estos espléndidos altos, capaz familia algo numerosa, a cuadra y media de Carlos III. Llaves, bajos, informes, señor Manteca, Cuba 76.
A1 52452 12 nov 18

CARMEN 31, casi esquina a Monte, alquilo los frescos y ventilados altos con sala, comedor, dos habitaciones y baño completo. La llave en la misma. Informa, señor Lavandeyra, Cuba 76 y 78 Telf. A-8903.
A1 52458 12 nov 18

EN $40 Se alquila la casa Animas No. 188 altos, sala saleta cinco habitaciones baño intercalado moderno, amplio comedor y servicio de criados. Informan Teléfono A-9044
A1 52487 12—17 Nov.

JESUS MARIA 47: Esquina preparada para café y restaurant o bodega, con 200 metros de superficie; puede verse de 9 a 11 y de 2 a 5. Se alquila muy barata.
A1 52404 12-20 Nov.

LOMA DE LA UNIVERSIDAD: Mazón 2-A., bajos, esquina a Neptuno, sala, tres cuartos, baño intercalado, comedor y servicio criados. Llaves en el mismo de 2 a 6. Informes: Habana 186. Telf. M-1541.
A1 52229 11-20 Nov.

ALQUILO piso alto, Tejadillo 40, sala, saleta, comedor, tres habitaciones, baño intercalado, cocina, servicio criados. Llaves: Aguacate 42, altos. Telfs. A-0255 A-0149.
A1 52106 10-19 Nov.

AVENIDA Menocal 108 altos y 108 D. Se alquilan, tienen cuatro cuartos, servicios, terraza, modernas, acabadas de pintar, entre Neptuno y San Miguel. Telf. A-4655. Informan: Galiano 54.
A1 52315 11-17 Nov.

ALQUILO: Precio de situación, elegante y confortable casa, sita Malecón esquina a Manrique (altos), compuesta hermoso portal, sala, saleta, comedor, pantry, seis cuartos, cocina, dos baños y escalera para el servicio, toda de marmol. La llave bajos. Telf. F-5005.
A1 52254 11-17 Nov.

ALQUILO altos, Manrique 170, sala, dos habitaciones, baño intercalado, comedor y cocina. Llaves bodega. Informes: A-0255 A-0149.
A1 52107 10-19 Nov.

CARLOS III 221, frente al colegio La Salle, alquílanse lujosos bajos, portal, sala, recibidor, cinco hermosas habitaciones, comedor, pantry, cocina, patio, traspatio, dos baños. F-4784.
A1 52327 11-16 Nov.

SE ALQUILAN las dos plantas de San Pedro número 20 entre Sol y Luz, frente al mar, amplias habitaciones para familias o cualquier otra clase de negocio. Informan en los bajos del café.
A1 52299 11 nov 19

$17.00 ALQUILO: Marqués González 11, hombres solos o matrimonio; $18.00 Moreno 61-A., (Cerro), sala, saleta, tres cuartos, patio, traspatio. Informan: Campanario 164, casa empeño. Telf. XO-1514.
A1 52237 11-16 Nov.

ALQUILO: Calle Soledad letra C., bajos, sala, comedor, dos habitaciones cocina, patio y servicios, acera de la brisa y moderna. Precio: $18.00. Telf M-7450.
A1 52248 11-19 Nov.

NEPTUNO 220, altos entre Marqués González y Oquendo, propios para larga familia, sala cuatro habitaciones, comedor, baño, cuarto y servicio criados, cocina. Llaves, bodega esquina Oquendo. Informes: M-1541.
A1 52230 11-20 Nov.

LOMA DE LA UNIVERSIDAD: Ronda 1, piso segundo, esquina Neptuno, sala, 4 cuartos, baño intercalado, comedor y cocina gas, baño criado. Llaves, 2. Puede verse de 2 a 6. Informes, M-1541.
A1 52231 11-20 Nov.

LOMA DE LA UNIVERSIDAD: Mazón 2-A., piso segundo, esquina Neptuno sala, tres cuartos, baño intercalado, comedor y cocina gas. Llaves en la misma, de 2 a 6. M-1541.
A1 52232 11-20 Nov.

SE ALQUILA: Segundo piso de Obrapía 49, con sala, recibidor, siete habitaciones, tres baños intercalados, comedor, cocina, cuarto y servicio de criados. Las llaves en la misma. Informes: A-9539.
A1 52211 11-16 Nov.

E.C.D. 2016

ALQUILERES

GANGAS SE ALQUILAN

CON SOLO UN MES ADELANTADO

CASAS

Aguila 66, sala, 1 cuarto, baño, comedor, cocina . . . $ 20.00
Alej. Ramírez 4, Aptos. cómodos, limpios y ventilados $ 14.00
Ayesterán 12, altos, sala, 3 cuartos, baño, comedor, cocina . . . $ 28.00
Cerrada del Paseo 7. Sala, 3 cuartos, baño, comedor, cocina . . . $ 25.00
Compostela 36, bajos, sala, recibidor, 5 cuartos, baño, comedor, cocina . . . $ 50.00
Correa 5-C., altos, sala, 2 habitaciones, baño, comedor, cocina . . . $ 15.00
Desagüe 20, altos, sala, comedor, 3 cuartos, baño, comedor, cocina . . . $ 32.00
F. Nº 34, jardín, portal, sala, recibidor, hall, 6 cuartos, baño intercalado, comedor al fondo, pantry, cocina, cuarto y servicio criados, garage, patio, lavaderos. . $100.00
Genios y Morro. Frescos Departamentos con elevador . $ 35.00
Infanta 114, sala, comedor, 2 cuartos, baño, cocina, patio . . . $ 20.00
Lindero 24-B., sala, 2 cuartos, baño, comedor, cocina . $ 22.00
Monserrate 5, bajos, sala, saleta, 5 cuartos, baño, comedor, cocina . . . $ 45.00
Pedro Pernas 11, Luyanó, sala, 3 cuartos, baño, comedor, cocina . . . $ 20.00
Rodríguez y Guasabacoa. Sala, tres cuartos, baño, comedor, cocina, patio . . $ 30.00
S. Lázaro 222, Deptos., Habana, sala 2 cuartos, baño, comedor, cocina. Desde . . $ 17.00
San Lázaro 105 al 113, sala, recibidor, 5 cuartos, 2 baños, comedor, cocina, cuarto y servicios criados . . $ 65.00
Santa Irene 88, bajos, sala, 2 cuartos, baño, comedor, cocina . . . $ 21.00
S. Bernardino 36, altos, sala, 3 cuartos, baño, comedor, cocina . . . $ 25.00
San Ignacio 25, altos, 12 cuartos, gran comedor . . . $ 50.00
San Miguel número 170, sala, saleta, 4 cuartos, baño, comedor, cocina . . . $ 45.00
Vigía 11, Dptos. independientes y frescos . . . $ 11.00
Vives 180 y 182. Sala, 4 cuartos, baño, comedor, cocina . . . $ 20.00
Calle 20 y 21, casa número 8, sala, comedor, dos cuartos, baño y cocina . . . $ 20.00
Lindero 24, Dptos. . . . $ 10.00
8ª entre 5ª y Línea, casa 6, Miramar, sala, recibidor, 3 cuartos, baño, comedor, cocina, garage . . . $ 35.00
12 y 23. Dptos. cómodos, ventilados . . . $ 18.00
18 entre 9 y 11, sala, comedor 2 cuartos, baño, cocina . . $ 18.00
22 número 24, Dptos., sala, comedor, 2 cuartos, baño, cocina . . . $ 10.00
17 número 355, sala, comedor, 2 cuartos, baño, cocina . . $ 15.00

LOCALES

Zulueta 32 Dep. Núm. 3 . . . $ 25.00
S. Ignacio 25, bajos . . . $ 10.00
O-Reilly 29 . . . $150.00
Habana 111 . . . $ 50 00

HABITACIONES

Atocha 8½ $2.00 . . . $ 4.00
Ayesterán 12 . . . $ 6.00
Concepción 56 . . . $ 5.00
Castillo 62 . . . $ 4.00
Cerro y Sta. Teresa . . . $ 4.00
Dragones 83 y 90 . . . $ 10.00
Flores y S. Bernardino . . . $ 3.00
H. entre 5 y 7 A $3.00 y . . . $ 4.00
Habana 111 . . . $ 6.00
Martí núm. 63 . . . $ 5.00
O-Reilly 13 a $2.00 y . . . $ 8.00
O-Reilly 72 . . . $ 7.00
S. Bernardino 93 . . . $ 3.00
Velázquez 91 . . . $ 4.00
Zanja 111 y 115 . . . $ 5.00
Cruz del Padre 2 . . . $ 4.00

A-4358 M-6263 M-2096
A1 C-6915 15 Jun. Ind.

SE ALQUILA: En Belascoaín 38, entre San Rafael y San José, departamento con sala, comedor, tres habitaciones muy amplias, baño intercalado, cocina, pantry y cuarto y servicio de criados. Las llaves en la azotea. Informes: José Colmenares. A-9539.
A1 52267 11-16 Nov.

CONCORDIA 271, altos, modernos, sala, comedor, tres cuartos, baño intercalado, cocina gas, patio, etc. Informan: Telf. M-2863 F-3199. Llaves: Concordia 263. Altos.
A1 52125 10-20 Nov.

SE ALQUILAN modernas casas Arbol Seco número 65, altos y bajos en Santo Tomás y Benjumeda de sala, cuatro cuartos y con un precio de situación. Más informes: Telf U-1478.
A1 50683 31-30 Nov.

SE ALQUILA una casita Belascoaín 7 C, por Animas, bajos independientes. Informan en la bodega. Teléfono O-6877.
A1 51531 6 nov 16

SE ALQUILA el segundo piso de Neptuno 127, esquina a Lealtad, moderno, fresco y ventilado, compuesto de sala, saleta, comedor, tres cuartos y servicio de criados. Informan: Figuras 3. Telf. A-0317.
A1 51856 9-16 Nov.

EN 25 PESOS los modernos altos y bajos de Zequeira 37, esquina Infanta, sala, recibidor, tres habitaciones, comedor al fondo, cocina, calentador de gas, baño intercalado, patio y traspatio. Informan: M-4234.
A1 52118 10-16 Nov.

PRADO 107. Se alquilan los pisos principal y segundo, junto o separado. Se compone cada uno de sala, recibidor, ocho habitaciones amplias, baño, hall, comedor, cocina, propio para Asociación o Club. Se admiten proposiciones. La llave en la misma. Informan: Bufete de Arellano. M-3936.
A1 51563 7-21 Nov.

A-2. Vedado y Príncipe

ALQUILO la casa calle 14 número 185 entre 21 y 19, con tres cuartos, baño completo, a una cuadra de la fábrica Partagás y de los tranvías. Informan en la misma.
A2 52721 14 nov 17

LINEA 104 esquina a 4, dos pisos de moderna construcción, a la brisa, con sala, comedor, tres cuartos, precioso baño, cuarto y servicios de criado, con garage, módico alquiler. Nicolás, encargado, en la misma informa.
A2 52748 14 nov 17

CALLE 21, entre J. y E., alquilo altos Renacimiento, sala, tres habitaciones, baño completo, comedor, cocina, patio. Precio situación.
A2 52410 12 nov 20

CALLE K., entre 21 y 23, alquilo casitas portal, sala, cuarto y comedor, cocina, patio con luz. Precio: $16.00 y $18.00.
A2 52409 12 nov 20

VEDADO: C., esquina 27, altos, cuatro cuartos, baño completo con calentador, cuarto y servicio de criados, terraza y amplio hall. La llave al lado. Informan: A-9665 M-7572.
A2 52700 14-20 Nov.

VEDADO: Acera sombra, portal, sala, cinco habitaciones, hermoso baño intercalado, comedor, pantry, cocina de carbón, dos cuartos criados, gran patio, calle A-188 entre 19 y 21. Llaves: A-172 Telfs. F-3871 A-2736. Ruz.
A2 52711 14-21 Nov.

VEDADO, calle seis número 183 entre 21 y 23, se alquila. Informan, teléfono F-1964.
A2 52725 14 nov 17

ALQUILERES

VEDADO: B. número 2. Alquilo modernos espaciosos bajos: jardín, portal, sala, saleta, seis cuartos, patio, traspatio, comedor al fondo, gran baño. Altos terraza, sala, saleta, cuatro grandes cuartos, servicio criados. Muy baratos. F-4479.
A2 52680 14-20 Nov.

ALQUILO, altos, K 166 entre 17 y 19, compuestos de terraza, sala, comedor, cocina, baño, cinco habitaciones grandes, cuarto y servicio criados. Informes, K-166, bajos.
A2 52716 14 nov 21

LINEA 36 ENTRE I. Y J., Vedado. Alquilo los altos, seis habitaciones, dos baños, etc. Llave en el número 38. Informes: 9 número 50. Telf. F-5285.
A2 52698 14-21 Nov.

VEDADO, 17 ESQ.
ESPLENDIDA RESIDENCIA de esquina, en lo mejor de la calle 17, magníficos jardines, dos mil metros parque Inglés, arboleda, portales, terrazas, sala, antesala, hall, siete habitaciones, dos garages y demás, $25,000. Llame al FO-7815, Gerardo Mauriz.
A2 52712 14-22 Nov.

VEDADO: Calle I., esquina a 25. Se alquila barata, una casa de alto y bajo (independientes) los altos tienen sala, comedor, cinco cuartos, cuarto criados, terraza, dos baños; los bajos tienen sala, comedor, cuatro cuartos, cuarto criados, portal, jardín.
A2 52655 14-24 Nov.

SE ALQUILAN
VEDADO

CALLE 17 ESQ. N.
Hermosa residencia de dos plantas, con detalles de lujo, tiene ocho cuartos dormitorios, tres hermosos baños y garage con capacidad para dos máquinas. $225.00.

CALLE 29 No. 40 ENTRE A. Y B.
Casa de una sola planta, con cinco habitaciones, dos baños y garage para una máquina. $85.00.

CALLE 10 No. 161 ENTRE 17 Y 19
Moderna casa, con sala, tres cuartos, comedor, baño y cuarto y servicio de criados. $45.00.

CALLE 4 No. 180 ENTRE 19 Y 21
Cómodos y ventilados altos, sala, cinco cuartos, comedor, baño completo y servicio de criados, tiene garage. $55.00.

CALLE 19 No. 252 ENTRE E. Y F.
Sala, cinco cuartos, comedor, baño completo, cuarto y servicio de criados. $50.00.

CALLE 12 No. 90 Y 92
Casi esquina a Línea, cómodos altos con sala, dos cuartos, baño completo y servicio de criados. $40.00.

INFORMAN:
THE NATIONAL CITY BANK OF N. Y.
A-9897 Y M-9871.
A2 C-6924 11-16 Nov.

ALQUILO EN $150.00 hermosísima casa, ocho habitaciones, cuatro baños, tres cuartos criados, gran jardín, garage cuatro máquinas, 17 número 19 esquina L. Informes: F-4283.
A2 52434 12-16 Nov.

ALQUILER REAJUSTADO: $20.00, 17 esquina 16, Vedado, modernos, ventilados altos, sala, dos habitaciones, cocina, baño. Llave bodega. Informan: FO-7660 FO-1502.
A2 52369 12-27 Nov.

EN LO MEJOR del Vedado: Calzada y 6, alquilo altos espaciosos, siete cuartos, tres baños, sala, comedor, servicio criados independientes, garage dos máquinas. Llaves e informes en bajos.
A2 52383 12-18 Nov.

VEDADO: Se alquila la nueva y fresca casa Baños 63 altos, entre 21 y 23 con escalera de mármol, patio, sala, saleta, cuatro cuartos con gran baño intercalado, hermoso comedor, repostería, cocina y cuarto de servicio de criados. Informan en Baños 28, entre 17 y 19. F-4003.
A2 52375 12-16 Nov.

ALQUILO: $90.00. Hermosa casa, sala, antesala, cinco cuartos, comedor, baño y servicio criados. Media cuadra colegio La Salle .B. número 87, entre Línea y 11. Informan: Telf. F-4283.
A2 52433 12-20 Nov.

2 NUMERO 3, Vedado, alquilo el espacioso piso alto de esta espléndida casa, capaz regular familia, precio reajustado. Llaves, Calzada y Dos, señor García, café.
A2 52457 12 nov 18

CALZADA y Dos, Vedado, alquilo espléndidos pisos altos, enteramente modernos, capaz regular familia. Precio reajustado. Allí informan. Trato, señor Manteca, Cuba 76 y 78.
A2 52453 12 nov 18

SE ALQUILA la casa calle 25 número 265 y medio, entre Baños y F., altos, sala, comedor, tres cuartos y servicios. Informan: 25 número 265, (chalet).
A25 2528 13-17 Nov.

CALLE 27 número 425 entre 4 y 6, Vedado, se alquila rebajado, piso alto, cuatro cuartos, baño intercalado, garage, etc. La llave en los bajos. Más informes: M-7245.
A2 52544 13-22 Nov.

VEDADO: Se alquilan los modernos altos, muy frescos, cuatro dormitorios, cuarto criados, con o sin garage, 23 entre 14 y 16. Informan bajos, frente a Partagás.
A2 52512 13-18 Nov.

LA CASA PASAJE Montero Sánchez 41, tiene jardín, portal, sala, comedor, tres habitaciones, cocina, patio y servicios sanitarios. Informa: Dr. Cuadrado. F-4517.
A2 52523 13-18 Nov.

ALQUILO CASA altos, moderna, dos habitaciones, sala, baño etc., 22 pesos; una bajos, con jardín, portal, 18 pesos próxima a 23. Véala, calle 24 entre 25 y 27, Vedado.
A2 52567 13-16 Nov

SE ALQUILA: Calle Tercera número 381 entre 2 y 4, Vedado, casa moderna de recibidor, sala, cuatro habitaciones, baño, comedor, cocina, cuarto y servicio de criados. $45.00. Llaves en la misma. Telf. M-9837.
A2 52572 13-16 Nov

VEDADO: Calle 15 número 483 entre 26 y 28. Se alquila, casita, sala, cuarto, comedor, cocina y cuarto de baño. Precio $13.00. Informes: Telf. F-1183.
A2 52584 13-23 Nov

SE ALQUILAN casitas independientes, (altos y bajos), con sala, comedor, dos amplias habitaciones, cocina y baño, 11, 12 y 13 pesos. Pasaje Vega, Calle 15 entre 18 y 20, Vedado.
A2 52546 13-18 Nov.

GANGA: En lo más alto y fresco del Vedado, alquilo casita, sala, dos habitaciones, baño intercalado, cocina y patio. Calle 2 número 249 esquina a Zapata. Informes: Bajos, bodega F-6158.
A2 52633 14-3 Dic.

CALLE 25, entre F. y G., número 239. $17.00 portal, sala, cuarto, cocina. Llave al fondo. F-5113 J. Posse.
A2 52600 013-16 Nov.

ALQUILO modernos altos, 23 y 4, sala, comedor, recibidor, 4 cuartos, baño, cocina, despensa, cuarto y servicios de criada, la llave en la bodega. F-6186.
A2 52621 13 nov 16

VEDADO, bajos, 10 número 16 entre Línea y Calzada, moderna sala, comedor, tres cuartos, cuarto criado, precio módico.
A2 52469 12 nov 16

SE ALQUILAN: Calle 16 número 3, entre 9 y 11 en el Vedado, casas modernas de sala, comedor, dos habitaciones, baño, cocina cuarto y servicio de criados. $25.00 y $35.00. Llaves en las mismas. Telf. M-9837.
A2 52586 13-16 Nov.

ALQUILERES

SE ALQUILA: Unos preciosos bajos acabados de fabricar, en el Vedado, calle 21 número 60, entre la calle 8 y Pasaje Crecherie, compuestos de sala, recibidor, tres habitaciones, baño intercalado, cocina y servicio de criados. La llave en los altos. Informa: José Colmenares. A-9539.
A2 52210 11-16 Nov.

VIVA EN EL VEDADO mas barato que en la Habana, calle 13 no. 6, esquina a M. Lujosas casas independientes, de sala, comedor, al fondo, tres habitaciones, baño intercalado, cuarto y servicios de criados. Desde $25.00. Informa, encargado F-4340. Garage en el edificio por $5.00
A2 52492 12—22 Nov.

EN LA CALLE 15 esquina a 2, Vedado. Se alquila una magnífica planta baja, compuesta de portal, sala, comedor, tres habitaciones con baño intercalado y closet, cocina y habitación y servicio de criados. Informes al lado.
A2 52449 12-16 Nov.

SE ALQUILA la casa de planta baja, rodeada de jardín, calle Novena número 58, entre D y Baños, compuesta de sala, saleta, comedor, cocina, diez habitaciones y dos baños para familia y cuatro habitaciones para la servidumbre: garage y demás comodidades. Puede verse de 2 a 6 de la tarde e informan, Merced 26, esquina a Damas, Telf. A-2227.
A2 52297 11 nov 21

SE ALQUILAN los altos de Jota esquina a Once, compuestos de sala, saleta, comedor, cuatro habitaciones, cuarto de baño moderno intercalado y una habitación alta para criados con su cuarto de baño. Llaves e informes en el teléfono F-2928.
A2 52295 11 nov 21

ALQUILO: Dos casas (altos), M. y 17, sala, comedor, tres habitaciones, baño, cuarto, servicio criados y demás comodidades. Precio módico. Informan: M-160, (altos).
A2 51853 9-17 Nov.

ALQUILO altos, Quinta y B., Vedado, sala, comedor, tres cuartos, baño completo, terraza, cocina gas, calentador, cuarto criados, portal, jardín. Informan, bodega. Telf. F-6228.
A2 51992 9-17 Nov.

VEDADO: Paseo 25, hermosos altos, siete habitaciones, dos baños intercalados, servicio criados. Paseo 226, hermosos altos, cinco habitaciones, baño intercalado, servicio criados. Telf. F-5224 A-1796.
A2 52113 10-20 Nov.

21 ENTRE A y B. Sala, comedor, pantry, cinco habitaciones altas y una baja con servicio habitaciones de criados, garage para dos máquinas, situación inmejorable y precio módico. Teléfonos F-5037, A-2980.
A-2 51969 9-19 Nov.

A-195 ENTRE 19 Y 21, sala, saleta, tres espaciosas habitaciones, galería, baño, traspatio. $50.00. Abierta. U-5083.
A2 51378 6-16 Nov.

MODERNOS BAJOS: H-227 entre 23 y 25, sala, comedor, tres cuartos, baño intercalado, cuarto, servicio criados, pantry y garage. Llave en la misma.
A2 51380 6-16 Nov.

SE ALQUILA en el Vedado, calle F. y 27 un amplio y moderno chalet de dos plantas. Informan: F-1618.
A2 52067 10-16 Nov.

ALQUILO, calle 17 entre L y M, los bajos número 12. Sala, recibidor, cuatro cuartos, dos baños, dos cocinas, cuarto criada y demás servicios. alquiler, $65.00.
A2 52173 10 nov 18

EN EL Vedado, (Edificio Munguía), se alquilan modernos altos. 12 y 21, Vedado, teléfono F-1014.
A2 52189 10 nov 16

SE ALQUILAN los altos H-89, entre 9 y 11, sala, comedor, seis cuartos, baño, cocina, baño de criados, precio $40. M-1510, FO-2294.
A2 52026 9-17 Nov.

VEDADO: Calle 9 número 5 altos. Se alquila casa cuatro cuartos, baño intercalado, comedor al fondo, cocina gas, pantry, cuarto criados, garage, cuarto chofer, $60.00. La llave: J. y 9, bodega. F-1183.
A2 52220 11-26 Nov.

A. ESQUINA 21, bajos, sala, hall, cuatro cuartos, comedor, baño intercalado, jardín, servicio, cuarto criados. Llave, bodega esquina B. Informes: Habana 186. Telfs. M-1541 F-1795.
A2 52225 11-16 Nov.

VEDADO: Alquilo altos de la casa Villa Berta, situados calle 25 esquina a B., compuestos de terraza, sala, saleta de recibo, seis habitaciones de familia, comedor y doble servicios sanitarios, último precio $75.00. Informan en la Notaría de Arellano y Recio. Telf. M-3936. La llave en los bajos.
A2 52250 11-21 Nov.

A-3 Cerro y Palatino.

CERRO. ALQUILO en Primelles 81 para que todos puedan vivir casas cómodas y baratas; pasa guagua por su frente, que comunica con toda la Habana.
A3 52559 13-19 Nov.

CERRO. ALQUILO en dieciseis pesos los bajos de Infanta 26, casi esquina Santa Teresa; tienen dos habitaciones, sala, saleta, espléndido portal y gran patio.
A3 52557 13-19 Nov.

SE ALQUILA en 17 pesos casa moderna en Magnolia y Buenos Aires, con sala, comedor, dos cuartos, baño intercalado. Informan en la esquina.
A3 52540 13-17 Nov.

CASA MUY BARATA
Y moderna $18.00. Alquilo con sala, comedor, tres cuartos, Prensa 19, altos esquina a San Cristóbal, una cuadra del Paradero tranvías del Cerro. Llaves en bodega de esquina. Dueño: Daoiz 15. Telf. I-6898.
A3 52508 13-17 Nov.

ALQUILO: Modernas casas, San José número 2, bajos y 4 altos, entre San Salvador y Santo Tomás, compuestas sala, comedor, dos habitaciones, servicios modernos. Llave: Bajos. A precio situación. Informes: M-5097.
A3 51926 9-19 Nov.

CASITA ESQUINA, mampostería, portal, dos habitaciones, completamente independiente, rebajada casi al precio de una habitación, Magnolia y San Antonio. Telf. F-3311.
A3 51866 9-17 Nov.

CERRO. En Zaragoza número 24 D, se alquila una casita con dos habitaciones, salita y portal, precio $12. Informan en el 24 de la misma.
A3 51516 6 nov 16

A-4. Marianao y sus Repartos

SE ALQUILA: Regio chalet de dos plantas en Avenida 11 y calle 10, Ampliación de Almendares, está todo regiamente amueblado, gusto, comodidad, confort. Cerca del Hotel Almendares y Campos de golf. Puede verse todos los días de 8 a. m. a 6 p. m. Telfs. FO-1997 y U-3987.
A4 52574 13-16 Nov.

LA SIERRA, alquilo regia casa, sala, living, comedor Renacimiento Español, lujoso baño, cuatro habitaciones, garage, cuarto criados. Primera entre 8 y 10. Precio, $60.
A4 52614 13 nov 18

ALQUILO un chalet en la calle Sexta y Primera, Buena Vista, a tres cuadras colegio Belén, frente chalets del Dr. Barraqué. Informes en la misma de 8 a 5. Telf. U-5066.
A4 52317 11-21 Nov.

AMPLIACION Almendares, Avenida 12 esquina a 4, dos preciosos chalets de dos plantas, con 4 habitaciones altas decoradas. Garage y todo el confort necesario, se alquilan por módico alquiler, también se venden con facilidades de pago. El encargado en la misma, informa. Señor López, Aguiar 78. M-3617, de 10 a 12 a. m. y de 3 a 5 p. m.
A4 52750 14 nov 17

Los
ECONOMICOS del DIARIO

LAS personas que todavía tienen dinero para invertirlo en Propiedades, leen por hábito el DIARIO DE LA MARINA.

SI usted posee alguna Finca con los títulos limpios y a precio razonable, ofrézcala desde aquí, y verá qué pronto la convierte en efectivo.

Los
LEE quien Puede PAGAR

ALQUILERES

AVISO: Lo mejor del Reparto Buena Vista, alquilo gran casa, Avenida Segunda, entre 5 y 6, al lado Colegio. Llaves al lado. Informa: Penabad, Mercado Colón por Monserrate, puesto frutas.
A4 52526 13-18 Nov.

ALQUILO EL MAS HERMOSO y mejor situado chalet de los repartos, 11 esquina a 16, Alturas Almendares, (Nicanor del Campo), junto Crucero tranvías. Correos, colegios, iglesia, propio para corta familia. Lindo jardín. Véalo. Informan: FO-2187.
A4 52564 13-18 Nov.

ALQUILASE residencia Avenida Central 17, reparto Kohly. Jardín, portal, sala, hall, cinco cuartos bajos, dos altos; dos para criados, comedor, cocina, patio y traspatio; garage, dos baños intercalados y dos para criados. Informa, José Gardell, contratista de obras. I-2696.
A4 52607 13 nov 18

AVENIDA 10 entre las calles 9 y 10, Ampliación de Almendares: Se compone de sala, recibidor, tres cuartos, baño, comedor, cocina, cuarto y servicio de criados. Precio: $35.00. Informan: Bufete de Arellano. M-3936.
A4 51562 7-21 Nov.

CALLE 12 entre Avenidas 5 y 6, Ampliación de Almendares: Se compone de sala, recibidor, cinco cuartos, dos baños, cocina, cuarto y servicio de criados, garage y cuarto para el chofer. Precio: $50.00. Informan: Bufete de Arellano. M-3936.
A-4 51561 7-21 Nov.

A-5 J. del Monte y Víbora.

SAN MARIANO 29 y San Lázaro, con sala, recibidor, comedor, 5 habitaciones, cuarto criados, baño intercalado. Precio rebajado. Llave al lado
A5 52739 14 nov 18

CASITA MODERNA y fresca a una cuadra del Paradero de los tranvías con sala, dos cuartos, comedor, cocina, baño intercalado y patio, se alquila en $20.00. Patrocinio y San Lázaro, Víbora. Informan: I-7788.
A5 52594 13-18 Nov.

SE ALQUILA, Armas 20, Víbora, entre Santa Catalina y San Mariano. La llave en el 22. Informan, Monte 31. Telfs. A-4353 y XO-1867.
A5 52619 13 nov 16

CASA moderna, portal, sala, comedor, cinco habitaciones, terraza, recibidor, baño intercalado, garage, precio de situación. Luis Estévez 72. Informan, teléfono FO-7568.
A5 52729 14 nov 17

LAWTON, calle 13 entre Dolores y Tejar, número 14, se alquila una casita con dos habitaciones, comedor, cocina y servicios con un patio y un gran traspatio con árboles frutales, en 15 pesos.
A5 52722 14 nov 17

SE ALQUILA casa Estrada Palma 89, compuesta de jardín, portal, sala, hall, seis habitaciones, baño intercalado, comedor al fondo, servicio de criados y patio. Informan: F-1939.
A5 52402 12-18 Nov.

ALQUILO CASA MODERNA, fresca, pintada recientemente, una cuadra de la Calzada, Milagros 32, entre Delicias y Buenaventura, Víbora, portal, cuatro cuartos, sala amplia, recibidor, saleta de comer amplia al fondo, baño, completo, servicio de criados, patio, traspatio. Alquiler reducido. Informes: Belascoaín 14. Telfs. U-5158 U-1505.
A5 52521 13-18 Nov.

CLAROS y ventilados, $30. Acabados pintar, Calzada Jesús del Monte 137 A, alquilo piso alto, en esta hermosa casa de tres plantas, casi esquina calzada Cristina; sala, saleta, (espaciosas), cuatro cuartos, comedor fondo, espléndido moderno baño, cocina azulejeada, servicios criados. Todo moderno. Llaves, segundo piso alto. Teléfono A-8903.
A5 52452 12 nov 18

O-FARRIL 13: Una bonita casa moderna, barata, sala, saleta, comedor, baño completo, cuatro grandes cuartos, portal, dos cuartos grandes de criados. La llave en el 15, bajos.
A5 52632 14-17 Nov.

SE ALQUILA casa muy barata, sala, comedor, dos cuartos, cocina, baño, garage, un cuarto en los altos del garage. Avenida 8 número 3, Ampliación de Almendares.
A4 52697 14-18 Nov.

SE ALQUILA la casa calle de Juan Bruno Zayas, entre Lacret y General Lee, Reparto Mendoza, (la Víbora) por el módico precio de cuarenta y cinco pesos, compuesta de sala, saleta, tres cuartos, cuarto de baño completo, comedor al fondo, dos patios, garage, cuartos de criados, etc. Informan por los Telfs. I-1341 y M-6566.
A5 52687 14-17 Nov.

SE ALQUILAN los altos casa Jesús del Monte 62, cinco habitaciones, sala y saleta y terraza, baño completo, agua caliente, por la mitad de precio. Telf. I-7478.
A5 52654 14-18 Nov.

EN PATROCINIO 5 a media cuadra del Paradero de los tranvías, alquilo casa moderna, con sala y saleta corrida: tres cuartos; baño intercalado; comedor al fondo, cocina, cuarto y servicio para criados, patio y traspatio, agua abundante, 40 pesos. Informan I-7788.
A5 52595 13-18 Nov.

SE ALQUILA, Vista Alegre 25, Víbora, entre San Anastasio y Lawton. Sala, comedor, tres habitaciones, la llave en la bodega. Informan, Monte 31. Telfs A-4353 y XO-1867.
A5 52618 13 nov 16

ALQUILERES

SE ALQUILAN: En Diez de Octubre y Patrocinio, Víbora, altos del café "El Encanto", dos espléndidos departamentos. Llaves en el café. Informes: A-9539.
A5 52209 11-16 Nov.

ALQUILO: San Benigno D., entre Santa Irene y Correa, portal, sala, saleta, cuatro habitaciones, baño, comedor, cocina, dos patios, cuarto y servicio criados. Informan: Telf. A-1318.
A5 52265 11-18 Nov.

JESUS DEL MONTE: Se alquila una casa portal, sala, comedor, tres cuartos, nueva, $23.00. San Benigno y Enamorados.
A5 52269 11-17 Nov.

ALQUILO casa media cuadra 10 de Octubre y Fomento con portal, sala, tres cuartos, otra con sala, comedor, dos cuartos, patio y traspatio. Llave bodega 10 de Octubre y Municipio. Telf. X-2235.
A5 52092 10-18 Nov.

MODERNOS, hermosos altos, garage, cuarto chofer, portal, jardín, patio, cinco dormitorios, gabinete, hall, terraza, todas comodidades. Bomba Prat, Andrés, frente parque Córdova. Telf. U-5083.
A5 52062 10-18 Nov.

VIBORA, MENDOZA
Juan Delgado y Estrada Palma, frente a la líne de carros, se alquilan dos hermosas casitas, altos y bajos, propia para corta familia. Reajustadas. Informan en la bodega. Telfs. I-7589 F-1482.
A5 52258 11-21 Nov.

SE ALQUILA: Villa Nieves, San Francisco esquina 10, Lawton, jardín, portal, sala, comedor, cuatro habitaciones, servicios, cuarto y servicio de criados, garage. Informan: FO-1139.
A5 52329 11-16 Nov.

DIEZ DE OCTUBRE 464 (altos), frente cine «Tosca», sala, tres habitaciones, comedor, baño, cocina, 28 pesos. Informan: Telf. I-1801, o en la misma.
A5 52126 10-16 Nov.

ALQUILO: Diez de Octubre número 73 bajos, a dos cuadras de Tejas, portal, sala, comedor, tres habitaciones, doble servicio, patio, cocina de gas y agua caliente. Precio: $30.00. Informan: Monte y San Nicolás, café. Telf. A-4635.
A5 52424 12-17 Nov.

ALQUILO: Concejal Veiga número 5 entre Estrada Palma y Libertad, casita interior, con sala, saleta, dos cuartos, baño y cocina; al frente, portal, sala, dos cuartos, comedor, baño intercalado y cocina. Informan: En la misma.
A5 52116 10-20 Nov.

SE ALQUILA la casa Jesús del Monte 26 a una cuadra de Tejas con dos cuartos, sala, saleta, comedor y portal, muy grande. Informes: Bodega. Telf. A-5152.
A5 51916 9-19 Nov.

VIBORA, en 20 pesos se alquila casa con sala, dos cuartos, baño intercalado, comedor, etc., y en 10 pesos, casitas con dos departamentos, servicios, cocina, Víbora. Informan, F-5762.
A5 51680 7 nov 17

ESPLENDIDO chalet, alquiler de situación, Carmen 2, Víbora, media cuadra de Calzada, cinco habitaciones, dos baños, garage 2 máquinas, cuartos y baños criados, amplio jardín. Informan, F-3317.
A5 46462-51493 6 dic 6

NO PAGUE TANTO alquiler, vea los ventilados, cómodos altos de la peluquería Cortina 42, entre Santa Catalina y Milagros, media cuadra de la línea Santos Suárez, agua abundante.
A5 51461 6-16 Nov.

ALQUILO HERMOSOS altos, Jesús del Monte 579 con terraza, sala, saleta, cuatro cuartos, baño intercalado, servicio criados; al lado casitas 11 y 12 pesos. Informan interior número 1. M-8012.
A5 51177 4-19 Nov.

A-6. Concha y Luyanó.

SE ALQUILAN los bajos Rosa Enríquez 12 entre Enna y Arango, dos cuadras de Concha, frente al Gas; consta de portal, sala, comedor, 3-4, cocina, baño y patio. En 23 pesos. Informan en los altos.
A6 52740 14 nov 17

CASITA BARATA
Y moderna $12.00. Con sala cuarto luz, fresca, abundante agua todo independiente. Reforma letra F., altos esquina a Herrera, Luyanó. En bodega informan. Dueño: Daoiz 15. I-6898.
A6 52507 13-17 Nov.

A-7. Sto. Suárez y Mendoza.

$30.00: ALQUILO, San Benigno 57 casi esquina a Correa, portal, sala, saleta, cuatro habitaciones, comedor, baño intercalado, dos patios y servicio criados. Llave frente, número 22, altos Informan: "La Regente". A-4376.
A7 52713 4-24 Nov.

ALQUILO hermoso chalet, Santos Suárez, Flores esquina a San Bernardino, portal, sala, hall, 4 habitaciones, cocina, comedor, baño intercalado, garage, salón alto con servicio criado. A-6117.
A7 52756 14 nov 17

ALQUILO CASA compuesta de jardín, sala, comedor, dos habitaciones, baño completo, cocina y patio. Correa 86, esquina a Durege. Alquiler módico. Informan, la misma. M-1429.
A7 52543 13-23 Nov.

$16.00 ALQUILO hermosa, fresca y muy independiente casa, portal, sala, dos grandes habitaciones, baño, cocina y patio, en la parte más saludable Santos Suárez, calle Goss número 32, entre Luis Estévez y Estrada Palma. Su dueño: Habana 180, de 11 a 1.
A7 52547 13-18 Nov.

ALQUILER $17.00. Hermosa casita moderna de sala, comedor, dos habitaciones, baño y cocina, Juan Delgado 3, esquina General Lee, Santos Suárez, frente a los tranvías.
A7 52590 13-16 Nov.

SANTOS SUAREZ: Calle San Mariano esquina Miguel Figueroa. Se alquila chalet, sala, comedor, ocho cuartos, garage. $65.00. F-1183.
A7 52221 11-26 Nov.

SE ALQUILA la casa situada en la calle de Paz número 8 casi esquina a Santos Suárez, compuesta de sala, saleta, tres habitaciones, baño servicio de criados, patio y traspatio y garage. Precio 30 pesos. Informes: Telf. I-2685.
A7 52562 13-17 Nov.

LACRET 507. Alquilo casa chica muy barata, tiene portal, sala, cuarto, patio, cocina y baño. Informes: Telf. I-7509. Llave, bodega.
A7 51954 9-16 Nov.

(14 PESOS): D-Strampes letra M., entre Santa Catalina y San Mariano, casa con sala, dos habitaciones, baño, cocina y patio. La llave letra Ñ. Informes: A-2647.
A7 51945 9-19 Nov.

LACRET 507. Alquilo altos, recibidor, sala, tres cuartos, comedor, cocina, baño cuarto criados, con baño, se da muy barata. Informan. Telf. I-7509. Llave, bodega.
A7 51955 9-16 Nov.

ALQUILO: Casa moderna, calle Mendoza 14, entre las de Santa Emilia y General Lee, portal, sala, tres habitaciones, galería corrida, comedor, cocina, baño moderno. Al fondo casa para garage, con dos habitaciones, servicios, jardín y patio. Telf. M-7450
A7 522249 11-19 Nov.

B-1. Casas-Apartamentos.

J. Y 21
Vedado: Apartamentos nuevos, lujosos preciosa vista, fresquísimos, buenas vías comunicación. Alquileres módicos uno o dos dormitorios y demás comodidades. Véalos. Informa: Avelino.
B1 51422 5-20 Nov.

EDIFICIO "MARTINEZ PITA"
No alquile casa sin antes ver éstas, con todos los adelantos y confort, inclusive sus neveras Frigidaires. A precios de situación. Jovellar 28, entre Espada y Hospital. Telf. U-2261.
B1 52719 14-29 Nov.

ALQUILERES

APARTAMENTOS
DESDE $20.00.
Palacio Díaz Blanco
Belascoaín 120 entre Clavel y Antonio Díaz.

THE TRUST COMPANY OF CUBA
Departamento de Bienes
Obispo 53. M6917.
B2 51877 9-19 Nov.

LUJOSO APARTAMENTO con cuatro cuartos, precioso baño intercalado, sala decorada, balcones a la calle, comedor fresco, bonita terraza, cocina de gas, calentador, baño criados. Precio reducido. Edificio Padrón Neptuno 251, entre Hospital y Aramburo. U-5158 U-1505.
B1 52522 13-18 Nov.

VEDADO: Appartamentos primera clase en comodidades y situación. Magníficos por tan módico alquiler, 3 y 4 cuartos de dormir, además de sala, comedor, etc. Telf. F-3541. Calle 10 entre 15 y 17.
B1 52147 10-10 Dic.

B-2. Locales y Naves.

NAVE CONCRETO, CENTRICA
Próxima a desocuparse alquilo barata, con 400 metros, propia para almacén, garage, industria, San José 126 y medio G., entre Oquendo y Soledad. Informan: Malecón 40, altos. M-8007.
B2 52728 14-18 Nov.

SE ALQUILA un local bueno para botica o una bodeguita criolla y en la misma una casa para matrimonio o corta familia, precio módico, calle 26 entre 25 y 27 López.
B2 52736 14 nov 17

PARA comercio o industria, en Neptuno 134, entre Lealtad y Escobar. Salón corrido 7 x 22, buena luz y con vidrieras y armatostes, propios, precio: 65 pesos. Informan en la misma. Telf. M-7536.
B2 52620 13-17 Nov.

LOCAL para toda clase de establecimiento, alquilo, Reina 70, punto comercial, pisos de granito, precio: 40 pesos.
B2 52737 14 nov 19

SE ALQUILA una carnicería en Octava y Tejar (Lawton), con todo lo necesario para trabajarla, sin ninguna regalía. Alquiler $15.00. Su dueño F-4357.
B2 52685 14-17 Nov.

COMERCIANTES: Neptuno 109, frente Perseverancia. Alquilo el establecimiento desde el día primero, con vidrieras y armatostes. Haga su oferta. Telf. F-1050.
B2 52656 14-29 Nov.

CORRALES 145; NAVE $32. Entre Indio y San Nicolás, 6 mts de frente por 30 de fondo, con una habitación y su servicio Sr. Díaz O-Reilly 40. Teléfono M-7058.
B2 52482 12 nov 18

FRENTE A "PARTAGAS"
Calle 23 entre 14 y 16, Vedado. Se alquila un local para establecimiento con dos garages o sin ellos. La llave en el mismo. Informes: Telf. F-5248.
B2 52517 13-16 Nov.

$30.00 LOCAL para bodega con armatostes, mostrador, vidriera, pesas, caja, burros y cuanto más necesario. Pérez y T. Blanco. I-5113. J. Posse.
B2 52602 13-21 Nov.

ALQUILO Reina 41 entre Galiano y Rayo, local para establecimiento, con buenas vidrieras y armatostes. Puede verse a todas horas.
B2 52580 13 nov 18

PARA BODEGA, Frutos del País, se cede local con armatostes, esquina, puertas hierro, barriada obrera, alquiler muy barato. Dueño garantiza resultado, Calzada Columbia esquina Mendoza, edificio Campana.
B2 52705 14-17 Nov.

ALQUILO: Amplia nave, Subirana 99 entre Desagüe y Benjumeda, agua abundante. Precio de situación. La llave en la bodega. Informa: Dr. López Ibáñez. Oficios 12. Telf. M-1518.
B2 52560 13-23 Nov.

SE ALQUILA Infanta 103, una nave con 300 metros propia para establecimiento, almacén o industria. Informes: Telf. I-1116.
B2 52551 13-17 Nov.

PRADO 55, alquilo esta espléndida casa de planta baja, propia para grandes exhibiciones. Precio reajustado. Llaves, informes, señor Manteca, Cuba 76 y 78.
B2 52456 12 nov 18

CALZADA y Dos, Vedado, alquilo por la calle Dos, buen local para comercio en general. Precio reajustado, llaves allí. Informes, señor Manteca, Cuba 78, 76.
B2 52451 12 nov 18

CALZADA Jesús del Monte 137 A, alquilo la espléndida planta baja de esta hermosa casa de tres plantas, propia para almacén, comercio en general, fonda, etc. Alquiler muy reajustado. Informes, segundo piso, alto.
B2 52459 12 nov 18

CONSULADO 91, 93, alquilo esta espaciosísima casa, propia para gran industria o almacén tabaco, gran patio cubierto con lucernario: los altos con grandes departamentos corridos. Precio reajustado. Llaves, Prado 90, por Animas. Informes, señor Manteca Cuba 76-78.
B2 52460 12 nov 18

(PRADO 41): Para establecimiento. Se alquilan los bajos divididos con columnas, 200 metros superficiales. Informan en el primer piso, que también se alquilan.. Telf. A-4451.
B2 52386 12-17 Nov.

ESPLENDIDO LOCAL
Con 320 metros cuadrados. Se alquila muy barato, San Rafael número 37, entre Rayo y San Nicolás.
B2 52325 11-21 Nov.

NEPTUNO 219 entre Oquendo y Soledad, alquilo muy barato buen local nuevo, amplio, sin columnas, bien preparado para comercio, buena luz y ventilación, puerta vidriera. Telf. F-3656.
B2 52057 10-20 Nov.

SE ALQUILA EN AGUIAR 102
Una esquina junto al Banco del Comercio; una oficina frente al Banco de Boston y un local de seiscientos metros, propio para oficinas, vivienda o almacenes. Informan allí mismo, el encargado.
B2 52152 10-18 Nov.

SE ALQUILA: Magnífico salón para establecimiento, en Egido 85, frente a la Estación Terminal. Informes: José Colmenares. A-9539.
B2 52213 11-16 Nov.

SE ALQUILAN: Los bajos de Monte 52, entre Angeles e Indio, salón corrido, propio para tienda o almacén de tabaco. La llave en el 50. Informes: A-9539.
B2 52208 11-16 Nov.

MURALLA 26: Para almacén o comercio, precio reajustadísimo. Llave e informes en Lamparilla número 9. Telf. A-2950.
B2 51852-75 9-9 Dic.

8 Y 19, VEDADO
F-6635. Apartamentos modernos. Dos, tres y cuatro locales, con luz, teléfono, Frigidaire, radio, agua caliente. En el edificio, garage y restaurant.
B1 49819 26 nov 27

GLORIA esquina a Rastro: Se alquila local para establecimiento. La llave en la bodega de enfrente. Informes: M-6182.
B2 51630 7-28 Nov.

EDIFICIO HERRERA
En lo mejor del Vedado, calle L entre 21 y 23, alquilo pisos modernos y ventilados, con elevador y garage. Precios reducidísimos. Informes, el portero del edificio.
B1 50765 1 nov 16

ALQUILERES

A PRECIOS MODICOS
Ofrecemos el siguiente local
Aguiar 71
Bajos, entre Obispo y Obrapía, propio para oficina de banco, compañía de vapores o agencia de seguros, con servicio de limpieza, renta mensual: 250 pesos.

THE TRUST COMPANY OF CUBA
Departamento de Bienes
Obispo 53. M-6917.
B2 51876 9-19 Nov.

SE ALQUILA: Muy barata la nave de Bernaza número 18, bajos, propia para establecimiento. Informan: Telf. A-9266, Zulueta 36-G.
B2 51363 6-16 Nov.

ESQUINA MURALLA y Compostela todo o parte del local, cinco vidrieras espléndidas a la calle. Precio de situación. Informan: Muralla 8. Roces. Telf. I-1377. Llaves, café enfrente.
B2 51370 6-6 Dic.

B-3. Departamentos

ALQUILO DEPARTAMENTO alto, grande, moderno, 15 pesos, luz; uno bajo más chico, 12 pesos, a 5 minutos del Parque Central, Zapata entre A. y B., Vedado. Ferretería, informan.
B3 52566 13-16 Nov.

SAN BERNARDINO Nos. 32—36, frescos y amplios departamentos para familias, con luz, sala, cuarto cocina y baño, renta $14.00 Informes el encargado Teléfonos F-4340 y F-3365.
B3 52480 12-22 Nov.

SANTA IRENE No. 94 entre Serrano y Durege, frescos y amplios departamentos con luz, sala, cuarto, cocina y baño. Rentan $10.00. Informes el encargado telfs. F-4340 y F-3365.
B3 52491 12—22 Nov.

SE ALQUILAN, propios para notario o comisionista, dos departamentos independientes, con servicio, son amplios y ventilados. Lamparilla 78, altos. 9 a 11 y de 2 a 5.
B3 52279 11 nov 17

EN LAS CASAS Habana 157, Luz 59, Aguila 164, Animas 121 y Villegas 93, alquilo departamentos y habitaciones interiores y vista a la calle.
B3 51930 9-16 Nov.

MONTE 133. Se alquilan departamentos compuestos de sala, comedor, dos cuartos, baño completo intercalado, cocina, cuarto para criados y servicios. Informa en la misma, la encargada.
B3 51631 7-28 Nov.

MONTE 133. Se alquilan departamentos interiores, compuestos de dos cuartos, cocina y servicios. Informan en la misma, la encargada.
B3 51632 7-28 Nov.

B-4. Habitaciones

POLACOS. Solicito 10 familias que vivan casa de Justicia esquina Herrera, Luyanó, cuartos dobles, interiores, a 5 pesos, accesorias con puerta y ventana a la calle, $9, 2 casitas completas a 18 pesos. Dos meses en fondo. Otra en el Vedado, iguales condiciones. E. M. Carbó. 4 número 185 y 19, Vedado, altos.
B4 52717 14 nov 17

SE ALQUILA hermosa habitación, amplia y fresca, muy barata, en casa de moralidad, en Línea número 113 entre J y K, bajos.
B4 52726 14 nov 17

UNA o dos habitaciones corridas, con o sin muebles, con comida o sin ella, se alquila en la nueva casa Neptuno 68, piso primero. Propia para matrimonio o caballeros solos, acostumbrados a vivir bien No hay ni se admiten niños ni perros.
B4 52718 14 nov 17

SE ALQUILAN dos habitaciones, juntas o separadas, en la casa Lagunas 68, segundo piso, entre Gervasio y Belascoaín, con servicio completo y entrada independiente. Informan en la misma. Precio $10.00, cada una.
B4 52696 14-24 Nov.

MURALLA 55 altos entre Habana y Compostela, alquilo una espléndida habitación, hay balcón a la calle, hermosa terraza, cocina, baño, lu , teléfono, casa tranquila. Precio de situación.
B4 52668 14-17 Nov.

SE ALQUILA: Amplia e independiente habitación en casa de familia, en el Vedado, a señora o caballero, único inquilino. Se cambian referencias. Telf. F-6529.
B4 52663 14-17 Nov.

SAN MIGUEL 3, pegado Parque Central, bonitas habitaciones, cielo raso, alumbrado, baratísimas. La encargada informa.
B4 52631 14-17 Nov.

VILLEGAS 58
Esquina a Obrapía. Se alquilan habitaciones. Telf. A-1832.
B4 52678 14-19 Nov.

CASA particular, Santos Suárez, junto tranvía, alquila una o dos habitaciones, con luz y servicio independientes a personas mayores, con referencias, José Gardell, contratista de obras, I-2696.
B4 52608 13 nov 18

EN LA VIBORA: Casa respetable. Alquilo una habitación fresca y con vista a la calle, baño anexo, con servicios o sin él; tranvías en la esquina. Carmen 4. X-2793.
B4 52579 13-16 Nov.

HABITACION AMUEBLADA, vista al mar, baño anexo, con o sin comida, único inquilino, Edificio Gómez Morro y Genio. Departamento 502.
B4 52589 13-16 Nov.

MARIANAO: Se alquilan dos habitaciones juntas o separadas, en casa de familia seria, con o sin comida en precio económico. Llame al Telf. FO-7645.
B4 52582 13-16 Nov.

SE ALQUILA un hermoso, fresco cuarto amueblado, con balcón anexo al baño, agua caliente, para caballero, sin comida, con familia extranjera, sin niños, único inquilino. A-3623.
B4 52502 13-16 Nov.

SE ALQUILA un cuarto en casa de familia, a señoras solas, calle 15 número 337, entre A. y B., Vedado.
B4 52514 13-16 Nov.

ALQUILO en casa de familia habitación alta, balcón a la calle no reparo en precio si es buen inquilino. Estrada Palma y Heredia, Víbora, Sra. Solana. Telf. I-2892.
B4 52565 13-16 Nov.

REINA y Belascoaín, altos del café, se alquilan amplias y frescas habitaciones, con lavabo de agua corriente. Precio de situación.
B4 52597 13-20 Nov.

EN CASA respetable se alquila una sola habitación, hermosa, fresca, vista a la calle, baja, punto céntrico, a señoras solas. Precio módico Teléfono U-7113. Informan.
B4 52468 12 nov 16

ZULUETA No. 32, frente al Instituto, frescas y amplias habitaciones a la calle e interiores, con luz desde $6.00 informes el encargado Teléfonos F-4340 y A-2683.
B4 52489 12—22 Nov.

REVILLAGIGEDO número 70, entre Misión y Esperanza, frescas y amplias habitaciones con luz, desde $7. Informes el encargado. Teléfonos F-4340 y F-3365.
B4 52490 12 nov 22

OBRAPIA 96 Y 98
Se alquilan habitaciones con balcón a la calle y un gabinete de mamparas y otras interiores, grandes y frescas, lavabos de agua corriente, luz toda la noche. Son especiales para oficinas u hombres solos, matrimonios solos. Precio de situación. Informes: Portero.
B-4 51892 9-19 Nov.

MALECON 75, altos. Alquilo dos grandes, lindas habitaciones, frente Malecón, buenos baños y todo servicio, si lo desea. Casa respetable familia. Precios económicos.
A1 52515 13-19 Nov.

ALQUILERES

EN LUJOSO EDIFICIO
Alquilamos habitaciones y departamentos con baño privado completo. Precios muy reducidos. No niños. Se exigen referencias. San Rafael 20 entre Rayo y San Nicolás.
B4 52324 11-21 Nov.

SAN RAFAEL 14 Y MEDIO
Edificio Granada, frente «Ten Cent». Se alquilan tres magníficas habitaciones con todo el servicio, comida y demás a personas de extricta moralidad, desde $40.00 en adelante. Informan en el Apartamento 204, a todas horas.
B4 52274 11-19 Nov.

REINA 83: Esquina a Manrique, habitaciones modernas, con servicio, baño, buena comida, orden. Precio de lo más barato. Telf. A-0238.
B4 52412 12-19 Nov.

EDIFICIO CASTRO: Quinto piso, 38 entre O. e Infanta, hermosas habitaciones, sin muebles o con muebles, comida americana y española. F-2042.
B4 52421 12-17 Nov.

H-128 ENTRE 13 Y 15: Familia respetable alquila habitaciones con todo servicio y comida. Telf. F-3013.
B4 52371 12-27 Nov.

ALQUILO EN LINDO chalet de señora viuda, a señoras o matrimonio moralidad, pudiendo vivir como en familia, si desean, Milagros 37. Telf. I-6764, Reparto Mendoza.
B4 52432 12-18 Nov.

SE ALQUILAN: Cuartos frescos y muy baratos en Salud número 133.
B4 51364 6-16 Nov.

AGUACATE 30: Segundo piso una habitación lindísima en casa particular, pegada al baño, todo moderno. Más informes: Telf. M-9450.
B4 52206 11-20 Nov.

SE ALQUILAN espléndidas y frescas habitaciones en el moderno edificio de Sol 85, con luz y agua, desde 6 hasta 20 pesos.
B4 39370 23-18 Nov.

SE ALQUILA una habitación de tres balcones de esquina con o sin muebles, en 11 y E., Vedado. F-5175.
B4 51542 7-16 Nov.

$7.00: HABITACIONES con luz y lavabo; departamentos, $12.00, Pozos Dulces y Lugareño, una cuadra paradero Príncipe.
B4 51619 7-17 No.

CASA NEPTUNO. Se alquilan hermosas habitaciones con servicios. Neptuno 189 entre Gervasio y Belascoaín. Teléfono U-6940.
B4 48739 19-19 Nov.

EDIFICIO Catedral, casa para familias honorables. Hay ascensor, agua abundante. Habitaciones y departamentos muy frescos. Visitando este edificio ningún otro le gustará después. Empedrado número 4.
B-4 6923 9-9 Dic.

B-5. Casas de Huéspedes

PRADO 36, gran residencia para familias estables, habitación con baños completos, excelente comida. Precios módicos.
B5 52285 11-21 Nov.

B-6. Hoteles

AMBASSADOR
Selecto y sencillo; económico y tranquilo. Mesa excelente. Precios muy bajos. Administrador nuevo. Situación céntrica, en A y Calzada. Vedado.
B6 C6925 12 dic 12

HOTEL IDEAL ROOM
PRADO 93-B., entrada por Pasaje. Habitaciones con baño, agua fría y caliente. Precios de situación. Casa de toda moralidad. Visítela y se convencerá.
B6 52154 10-21 Nov.

HOTEL MADRID
BELASCOAIN y Concordia, Teléfonos U-1751; 1752. Habitaciones con comida y desayuno a $35.00 al mes. Casa de estricta moralidad para familias estables.
B6 C-6600 22-21 Nov.

EL HOTEL CENTRAL
SAN RAFAEL Y CONSULADO
Todo el que sabe viajar busca su hotel arreglado a su bolsillo; éste reúne todas las condiciones del mejor hotel de Cuba. Posición, confort, seriedad, limpieza y todos los adelantos modernos de nueva creación. Precios, $1 a $3.
B-6 49291 23-25 Nov.

THE SAVOY
F Y 15, VEDADO
Teléfono F-6616
Situado en un lugar alto del Vedado, con fácil y frecuente comunicación con la ciudad y repartos; rodeado de jardines, con 600 metros de hermosos portales. Las habitaciones tienen ventilación directa, teléfono, closet y baño particular con agua fría y caliente. Precios moderados incluyendo tres excelentes comidas bien seleccionadas; el servicio en mesas separadas para cada familia.
B-6 6922 9-9 Dic.

HOTEL ROMA
Dedicado a familias estables y pasajeros del interior. Gran reducción de precios; excelente comida. Se admiten abonados al comedor. Roof Garden. Servicio a la carta. O-Reilly y Aguacate. M-6944, Cable Romotel.
mer pisoshrdlushrdletaouishrdluetao
B6 C6914 31 nov 30

NUEVO HOTEL LUZ
Amargura 47. Telf. M-2395. Dedicado a familias estables y pasajeros del interior excelente comida, el dueño al frente de la cocina. Dos personas: $60.00 y $50.00; una persona: $35.00 y 40.00. Apartamentos a la calle por días $1.00 y $2.00. Elevador, agua filtrada y caliente en todos los cuartos.
B6 49541 24-23 Nov.

HOTEL CAPITOLIO
PRADO No. 113. Telf. A-3537
Frente al Capitolio Nacional. Cómodas, amplias y frescas habitaciones, excelentes comidas; comidas de abonos y a la carta; precios de verdadera situación. En el lugar más céntrico de la ciudad. Para más informes, su dueño: V. Alvarez.
B6 J 1 R 4 dic 6

HOTEL TORREGROSA
Compostela 65, esq. Obrapía. Teléfono M-1366. Su nuevo dueño ofrece residencia a familias de la Habana y del interior a precios muy reducidos, con baños privados, excelente comida, elevador día y noche.
B6 52403 12-2 Dic.

REINA 83: Esquina a Manrique, huéspedes «La Matancera», modernas habitaciones con comida para familias y caballeros. Precio baratísimo. Telf. A0238.
B6 52413 12-19 Nov.

M.E.C.D. 2016

ALQUILERES

HOTEL CAMPOAMOR

Compostela 106. Gran rebaja de precios, todas las habitaciones tienen baño, agua fría y caliente a todas horas, casa de toda moralidad. Visítela y se convencerá.
B6 52153 10-20 Nov.

HOTEL VANDERBILT

Espléndidas habitaciones de esquina y servicio privado. Hay más modestas desde $30.00, con todo servicio, una persona. Neptuno 309, Loma Universidad.
B6 52262 11-18 Nov.

ALQUILERES VARIOS

OFICINAS AMUEBLADAS

Equipadas para muestrario de Agentes Viajeros, Ingenieros, Delineantes, Bufete u Oficina, con máquina de escribir, etc.

Alquiler Mensual o Semanal THE TRUST COMPANY BUILDING
Aguiar 71. Teléf. M-6917
Alq. vrs. 52356 11 nov 21

SE SOLICITAN

S-1. Criadas y Criados

SE SOLICITA una criada que sepa su obligación. Informan: Quinta Avenida entre O. y 2, pasado el Puente de Hierro, a la derecha, casa pintada de rosado, Reparto Miramar.
S1 52396 12-15 Nov.

SOLICITO muchacha para ayudar quehaceres casa muy pequeña, a matrimonio. Duerme colocación. Sueldo, $10. Amistad 47, segundo piso, altos bodega.
S1 52760 14 nov 16

SOLICITAMOS sirvientas por solo $0.40 diarios, colocación, casa y comida; hágase nuestra asociada y nosotros le ayudaremos. Gervasio 130, bajos entre San José y Zanja.
S1 52701 14-16 Nov.

SE NECESITAN primer criado de mano, sueldo 50 pesos; otro para segundo, 25 pesos y una criada para cuartos 20 pesos, españoles. Compostela 58.
S1 52553 13 nov 16

SOLICITO CRIADA española, con buenas referencias y sepa servir bien la mesa, $20.00 y uniformes, Vedado, calle 15 número 380 entre 2 y 4.
S1 52688 14-16 Nov.

S-2. Cocineras y Cocineros.

SE SOLICITA una muchacha que sepa cocinar; sueldo, $10. Neptuno número 102, A, segundo piso.
S2 52624 13-16 Nov.

S-7 Costureras, modistas y Sombrereras.

SOMBRERERAS
Se necesitan oficialas que sepan trabajar bien sombreros para señora.
Si no reúnen estas condiciones, que no se presenten.
J. BARQUIN Y CIA.
Almacenistas y Fabricantes de Sombreros. Muralla y Aguiar.
S7 52529 13 nov 16

SE SOLICITAN costureras para sacos y chalecos en Lamparilla 59, altos.
S7 52752 14 nov 17

S-12. Solicitudes Varias.

SE SOLICITAN señoritas jóvenes con buen cuerpo para exhibir modelos de vestidos. Casa Cumont, Prado número 88.
S12 52599 13-16 Nov.

AGENCIAS DE COLOCACIONES

A-8066: «La Milagrosa» A-8066. La Agencia que sirve lo más distinguido de Cuba por tener su personal escogido con referencias.
X 52255 11-16 Nov.

"LA MATANCERA"
A-7940: Sirve rápidamente cocineras, criadas, toda clase de servidumbre y empleados de ambos sexos, con referencias. Calle Sol 111. Servicio permanente a todas horas.
X. 51376 6-6 Dic.

SE OFRECEN

O-1. Criadas y Criados.

SE DESEA colocar una joven española de criada de mano o manejadora, tiene buenas referencias. Informan, teléfono M-3737.
O1 52724 14 nov 17

SE DESEA colocar una joven española de criada de mano o manejadora, tiene familia que la representa, casa de moralidad. Informan, [illegible].
O1 52709 14 nov 16

SE DESEA COLOCAR una joven española para criada de mano o de cuartos, sabe zurcir; tiene buenas referencias. Informan: Telf. M-3304.
O1 52707 14-16 Nov.

SE DESEA colocar una española de mediana edad para criada de mano o manejadora, o cocinar y limpiar a corta familia, tiene referencias. Informan, M-4080.
O1 52730 14 nov 16

(SOLICITUD DE COLOCACION): Para sirvienta de familias por meses o habitaciones por horas, desea colocarse joven cubana, formal; tiene que ser familia decente. Sueldo arreglado su obligación. Informan: Telf. U-6652 A-7694. América.
S1 52223 11-19 Nov.

DESEA COLOCARSE una joven inglesa para los quehaceres de una casa pequeña o cocinar y limpiar, lo mismo que cocinar y lavar. Informes: Telf. U-6894.
O1 52671 14-17 Nov.

DESEA COLOCARSE una joven para limpieza y coser por figurín; en la misma una cocinera. A-9413.
O1 52676 14-7 Nov.

SE COLOCA una joven española para criada de mano, sabe coser y zurcir, es formal; tiene referencias. Telf. M-8912.
O1 52679 14-16 Nov.

CRIADO ALEMAN desea colocarse en casa particular, sabe servir a la mesa, tiene buenas recomendaciones, habla bien en español. Informan: Telf [illegible]. Pregunten por Pablo.
O1 52644 14-16 Nov.

SE DESEA COLOCAR una señora de mediana edad para criada de manos, tiene quien responda por su conducta. Cuba 20, bajos.
O1 52628 14-16 Nov.

DESEA COLOCARSE un excelente criado de mano, ha trabajado en casas conocidas, no tiene pretensiones y tiene buenas referencias. Informan F-6924.
O1 52391 12-16 Nov.

SE DESEA COLOCAR una joven española de criada de mano o manejadora; tiene referencias, sabe cumplir con su obligación. X-1888.
O1 52132 10-17 Nov.

SE DESEA COLOCAR una muchacha española para criada de mano o manejadora, sabe cumplir su obligación. Informan: Telf. F-2896.
O1 52536 13-16 Nov.

SE DESEA COLOCAR una española para criada de cuartos o comedor, sabe lavar ropa fina de señoras y también no le importa manejar; tiene referencias de donde ha trabajado. Telf. F-5215.
O1 52537 13-16 Nov.

SE OFRECEN

O-2. Cocineras y Cocineros.

SE DESEA colocar una muchacha de 25 años para cocinar y limpiar, tiene referencias Telf. U-4220.
O2 52715 14 nov 16

SE OFRECE BUEN cocinero español, cocina criolla, española y francesa, helados, repostería y pastelería, agradable sazón, es hombre solo, sale al campo. Antonio. A-3090.
O2 5269 14-17 Nov.

DESEA colocarse una joven de color, inglesa, para cocinar o servicio general para corta familia, sabe algunos dulces, es formal y limpia, tiene buenas referencias. Telf. M-4644.
O2 52615 13 nov 16

SE COLOCAN DOS muchachas de color, para cocinar y limpiar, y otra para cocinar y lavar, saben cocinar; tiene referencias, duermen en la colocación, sin pretensiones. Telf. A-8066.
O2 52504 13-16 Nov.

SE OFRECEN dos señoras de color, de mediana edad, una cocina solo y otra cocina y ayuda, son buenas cocineras, duermen en la colocación; tienen referencias, sin pretensiones. M-5241.
O2 32105 13-16 Nov.

UN JOVEN CHINO dseea colocarse de cocinero, casa particular, cocina criolla y española, sabe hacer dulces, muy limpio. Informan: Telf. M-5239. Llamen Francisco Chao.
O2 52520 13-17 Nov.

SE DESEA COLOCAR una señora española de mediana edad, sabe cocinar a la española y criolla, no le importa ayudar a la limpieza; tiene referencias. Telf. U-8108.
O2 52541 13-16 Nov.

SE OFRECE una buena cocinera del campo para cocinar y limpiar; tiene referencias, hace dulces, lava ropa fina, duerme en la colocación, es trabajadora. M-3272.
O2 52524 13-16 Nov.

O-6. Choferes

SE OFRECE COMPETENTE chofer mecánico en general, trabajo toda clase de máquinas, camión, máquinas agrícolas, calderas de vapor y otras; también para encargado de finca o industria, conozco perfectamente todas las labores del campo, por haber estado trabajando en fincas por espacio de 15 años; no tengo pretensiones, doy todas las referencias que deseen. Para informes: Jesús Vidal, San Martín número 12. Telfs. U-6784 U-1224
O6 52665 14-17 Nov.

CHOFER español, joven, mecánico, con los dos títulos, el de España y el de ésta, se ofrece a casa particular o comercio. Referencias inmejorables. Telf. F-2255 Ignacio.
O6 52617 13 nov 17

ROSA Enríquez entre Pernas y Luyanó, media cuadra tranvías, alquilo casa nueva. Portal, sala, dos habitaciones, baño, pantry, cocina, patio, precio situación, llave bodega.
O6 52742 14 nov 20

CHOFER ESPAÑOL, 15 años trabajando sin haber tenido accidente alguno, se ofrece para casa particular o comercial, no tiene pretensiones. Telf. F-5820. Pregunten por el chofer.
O6 5256 13-16 Nov.

O-10. Oficinistas

UNA MUCHACHA mecanógrafa con experiencia de farmacia y conocimientos de oficina, desea colocarse, sin pretensiones. San Miguel 84, altos. Telf. A-4808, de 8 a 11 y de 1 a 5.
O10 52734 14 nov 18

JOVEN Tenedor de Libros, Mecanógrafo, Taquígrafo y con conocimientos de inglés, solicita trabajo en casas comerciales. Se hace cargo de pequeños trabajos. José Trujillo. Telf. I-3803.
O10 51583 7-16 Nov.

JOVEN CUBANO: Con conocimientos de Teneduría de Libros, Taquigrafía español e inglés y Mecanografía al tacto, solicita empleo, por todo, o parte del día, pocas pretensiones; referencias inmejorables. A-2114, A. García.
O10 52203 11-24 Nov.

O-12. Ofertas Varias.

COMISIONISTA
Conocido por el comercio de Marianao, puede hacerse cargo de la venta de algún producto de marca acreditada o alguna mercancía, que por calidad y precio sea de fácil venta; tiene garantías. Dirigirse: F. Rodríguez, Carmen entre Santa Emilia y Pluma, Marianao. Telf. FO- 9187.
O12 51949 9-17 Nov.

DESEA COLOCARSE joven alemán, es muy práctico en toda clase de trabajo de Agricultura, sabe trabajar con tractores, habla bien en español; tiene recomendaciones. Informan: Egido 99. Pregunten por Pablo.
O12 52643 14-16 Nov.

SE OFRECE HOMBRE de mediana edad para cobrador, encargado de casas, fincas, práctico en campo, no tiene pretensiones; moralidad, honradez. Informa: Eusebio Arana, Norte 2, Quemados, Marianao. Pueden dirigirse por Correo.
O12 52389 12-20 Nov.

SE COMPRAN

C-1. Casas

COMPRO CASAS chicas, en todos los barrios, que no pasen de $3,000.00; también doy partidas de dinero en hipoteca. Informa: Ricardo, Concepción 104. Telf. I-3825.
C1 52266 11-16 Nov.

COMPRO EN EL VEDADO: Precio situación, casa bien situada $18,000.00 a $20,000.00, no corredores. Suárez Banco Nova Scotia 314 y 315.
C1 52372 12-17 Nov.

C-4. Establecimientos.

COMPRO UNA BODEGA
Doy en pago una propiedad, esquina sin gravamen y además $1,500 en valores cotizables. Informes: Suárez y del Toro, Belascoaín y Figuras, café.
C4 52395 12-16 Nov.

C-5. Muebles y Prendas

A-4559: Compro muebles finos; corrientes, baules, maletas, antigüedades, objetos arte, máquinas coser, escribir, neveras, ropa hombre, pianos, oro, liquido casas enteras, pago bien. Paso en seguida. A-4559.
C5 52405 12-17 Nov.

A-7757: COMPRO muebles finos, corrientes, pianos, máquinas escribir, coser, calcular, baules, maletas, objetos arte, antigüedades, oro viejo, plata, etc., ropa. Liquido casas completas. Acudo en seguida.
C5 52093 10-17 Nov.

COMPRAMOS oro viejo en prendas y otros objetos. Pagamos buenos precios; también cambiamos su valor por prendería de fantasía. Joyería, Muralla 82.
C5 50604 31-30 Nov.

C-7. Automóviles y Accesorios

COMPRO UNA CUÑA Ford, de buen uso, pago al contado. Dirigirse al Apartado 2005 y Telf. A-9895.
C7 52695 14-20 Nov.

SE VENDEN

V-1. Casas.

VENDO CASA Santos Suárez, jardín, portal, sala, tres cuartos, hall, comedor, cocina, baño intercalado, cuarto para criados, patio, traspatio. Libertad 98. Informan: Obrapía 50, último piso.
V1 52658 14-29 Nov.

VENDO CASA NUEVA San Mariano casi esquina a Mayía Rodríguez, a la primera oferta, dejando mitad hipoteca, barato. También vendo un solar anexo, barato. Informan en la misma, a todas horas. Martínez.
V1 52641 14-17 Nov.

SE COMPRAN

CASAS vendo. Crespo, cerca Animas, moderna, tres plantas, renta $120. Precio, $13,500. Concordia, cerca Frontón, 2 plantas, moderna, 3-4, $8,000. Virtudes cerca Escobar, 3 plantas, cantería, monolítico, 120 metros, $18,000. Trocadero, cerca Galiano, 1 planta, antigua, 92 metros, $4,000. Salud esquina, cerca Belascoaín, comercio, 100 metros, 1 planta, renta $50. Precio, $5,000. Facilidad pago. Campanería, Aguiar 68. M-7785, oficina.

ALMENDARES, horrosa ganga. Calle E, sombra, gran esquina, 15 por 32. Moderna, decorada, portal, sala, salón música, 4-4, baño, comedor, garage, cocina, fabricación primera costó 12,000. Precio, 7.500. Efectivo, 2 500, resto mensualidades de $65. Urge venta. Campanería, Aguiar 68. M-7785, oficina.

FINCA rústica, vendo 2 1-2 caballería, entre Palos y Vegas, tierra colorada maza, frente carretera, pozo, buena para todo cultivo, cerca Güines. Precio, $3,000. Hago cambio casas. Campanería. Aguiar 68. M-7785, oficina.

SOLARES, vendo, Avenida San Miguel, cerca Calzada Vento, 50 por 50 varas, a $0.40. Buenavista, calle 2 entre Sexta y Séptima, mide 10 por 50 metros, $800. En Quinta Avenida, 4 solares, $1.25 vara Campanería, Aguiar 68. M-7785, oficina.
V1 52735 14 nov 16

VEDADO, verdadera oportunidad. Vendo moderna lujosa casa, jardín, portal, sala, comedor, cuatro habitaciones, baño, dos habitaciones, servicios criados, garage dos máquinas. Precio, $12,500 Dejo $7,500 a pagar $130 mensuales. Resto admito casa chica, solar, finca o crédito. Trato directo, Marrero, Aguiar 57. Teléfonos A-7672, U-7036.
V1 52747 14 nov 17

SE VENDE Una casa que renta 125 pesos al mes en $15,000; $3,000 al contado y el resto en hipoteca al 5 por ciento anual. Informan: I-2372.
V1 52661 14-16 Nov.

SE VENDE: Una hermosa casa en lo mejor del reparto Santos Suárez, en Milagros entre Figueroa y D-Strampes, al precio de situación. Informan: Baratillo número 3, de 8 a 11, Sr. Daria.
V1 52635 14-20 Nov.

SE VENDE un gran chalet en Almendares, frente al parque, 6 habitaciones y demás comodidades, por $2,000. No trato con curiosos. Informes en la misma. D y Fuentes.
V1 52613 13 nov 21

SOLARES EN GANGA

ALTURAS ALMENDARES: Solar ideal 16 x 30 a $4.50 vara. Dueño: FO-2188.

LA SIERRA: Solar de 12 x 47 a $4.25. Dueño: FO-2188.

ALMENDARES: Solar de 30 x 60. A $1.30 vara, frente línea. Dueño: FO-2188.

AMPLIACION: Calle 12, esquina fraile 21 x 37 a $3.10 vara. Dueño: FO-2188.

MIRAMAR: Quinta Avenida, solar 1,251 varas a $6.00 vara. Dueño: FO-2188.
V2 52498 13-16 Nov.

VEDADO: Vendo moderna casa de dos plantas en la calle B., en precio de verdadera ganga, jardín, portal, sala, cuatro cuartos, etc. Otros informes: Quesada. F-5584.
V1 52575 13-23 Nov.

COUNTRY CLUB PARK, céntrica parcela 3,600 metros, $1.20 metro, regalo, aproveche comprando ahora, urge venta. Llame Telf. I-4243. Estrada Palma número 1, Víbora.
V2 52513 13-23 Nov

REPARTO MIRAMAR: Vendo en lo mejor de la Quinta Avenida, dos solares a $8.00 vara. También en otras calles a precio situación. Informa: Quesada. F-5584.
V2 52576 13-16 Nov.

SE VENDE solar reparto Kohly, situado Avenida Central, cuadra casa Sr. Iturralde, 17 frente por 41 varas, igual 730 varas. Precio $5.50 vara. Dueño 19 y O., Vedado, facilidades de pago. F-5491.
V2 52079 10-18 Nov.

MAGNIFICA INVERSION: Antón Recio 72, 8 x 14 metros, sala, comedor, tres cuartos, servicios. Renta: $30.00. Precio: $2,500. Dueña: Salud 2, señora Amparo. No pago corretaje.
V1 52253 11-17 Nov.

PEGADO GALIANO: Cerca Neptuno y San Rafael, espléndida ubicación, vendo casa chica, dos plantas, buena renta. Precio situación. Dueño: Aguila 56 altos, de 1 a 4.
V1 52399 12-16 Nov.

VENDO nave chica con trescientos metros de terreno, una paila para jabón que mide siete pies de diámetro, capacidad más de dos mil galones; una tambora para lavar sesenta libras de ropa, una centrífuga de 20», una prensa para camisas, una caldera de vapor de cinco caballos, y varios otros aparatos. Florencia número 69, Cerro, teléfono I-4084.
V1 52463 12 nov 17

GRANDES OPORTUNIDADES

Reparto Mendoza, precioso chalet moderno, rodeado de grandes residencias costó $15,000. Lo doy en $7,500.

VIBORA, magnífica casa dos plantas, garage, 4 habitaciones, 2 salas y recibidor, $5,000. Gran residencia 1 planta, Milagros, jardín, garage, 6 habitaciones, etc., $9,500.

REPARTO Almendares y Sierra. Preciosas casas desde 6 a $12,000.

Muñiz, A-9749. Amistad 50, segundo piso.
V1 51676 7 nov 18

SE VENDE una casa en la calle Ficota, compuesta de sala, dos cuartos, con sus servicios completos, un cuarto alto independiente de azotea, mide 6x12 metros, se da barata por marchar para España el que la vende. Informes Villegas 74 fonda. No corredores.
V-1 52020 9-17 Nov.

V-2. Solares

VENDO barato solar Ampliación Almendares, acera de sombra, 12 x 47. Avenida 10 entre 10 y 11; también dos Packard barato. Informan, F-3333.
V2 52745 14 nov 20

SE VENDE una magnífica parcelita de terreno que tiene 13.66 x 22.00 metros de fondo, en la calle 10 casi esquina a Calzada, acera de sombra, a precio de situación. Para informes, directamente, su propietario, M. J. Díaz, apartado 2390.
V2 52746 14 nov 19

SE VENDE: Por ausencia, un solar que mide 3,246 metros, situado en lo más saludable y mejores vistas de La Habana. Precio: $3,500. Calle de Luz esquina a Delicias, Jesús del Monte, una cuadra de la Calzada. Telf. U-6916.
V2 52670 14-20 Nov.

SANTOS SUAREZ: Esquina Fraile, Estrada Palma, Figueroa, 1,112 varas a $4.50; Cortina entre Estévez y Lacret, brisa, $2.25. También fracciono. Dueño: U-6308.
V2 52648 14-16 Nov.

KOHLY: ALTURAS ALMENDARES, excelente situación, tres solares, 1,000, 827 y 825 varas, Avenida Bellavista, cerca tranvía a $4.75. Urge, cuestión hipoteca, antes 15 días. Telf. U-6308.
V2 52649 13-16 Nov.

DE INTERES EXCEPCIONAL
Con facilidad de pago, se ofrecen en venta.
«AMPLIACION DE ALMENDARES» Frente a Línea, dos lotes de 870 varas, a $1.65 la vara.
THE TRUST COMPANY OF CUBA
Departamento de Bienes
Obispo 53. M-6917
V2 52357 11 nov 21

SE VENDE un solar de esquina por la mitad de su costo, situado en Manrique esquina a San José. Informan en Zanja número 143, Sr. González.
V2 51966 9-18 Nov.

SE VENDEN

MAS QUE GANGA ALMENDARES

Casa con 800 varas, compuesta de jardín, portal, sala, hall, tres cuartos, baño, comedor cocina traspatio, garage para dos autos dos cuartos criados. Costó $12,000.00, la regalo en $5,500.00. Dueño: Telf. FO-2188.
V2 52499 13-16 Nov.

MIRAMAR: Calle 12, media cuadra Torre Reloj, $4.25 vara; Larrazábal esquina Fraile, Avenida Palmas, $2.00. Vendo 1,050 varas, junto tranvías y ferrocarril. U-6308.
V2 52650 14-16 Nov.

V-3. Fincas Rústicas.

VALIOSA FINCA
Más de 20 caballerías, pegada Colón, $15,500. Tierras llanas, todas superior cultivo. Rica en aguadas siempre, varias casas, superiores pastos. Es una oportunidad adquirirla hoy. Benítez. Lagunas 115, entrada por Belascoaín
V3 52604 13 nov 16

V-4. Establecimientos.

BODEGA EN $6.000
Los tiene de existencia, sola en esquina en la Habana, se cambia por propiedades y se da vuelto en efectivo hasta $10,000. Informes en San Rafael y Oquendo, café, De 2 a 5, Alvarez.
V4 52753 14 nov 19

BARRA Y RESTAURANT $18.000
Lo mejor de la Habana, se garantizan $4,500 de venta mensuales, se toma en pago una propiedad, aunque valga $30,000. Se da vuelto en efectivo. Informes en San Rafael y Oquendo, café, de 2 a 5. Alvarez.
V4 52754 14 nov 19

HOTEL Maison Royale, calle 17, esquina a J., Vedado; se vende muy barato, camas, escaparates con luna, coquetas, tocadores, mesas de noche, mesas de centro, sillas, balances de portal, dos pianos, una cocina de gas, plantas varias. Informes de 8 a 12 y de 2 a 7.
V4 52699 14-22 Nov.

VENDO UNA BARBERIA en buen punto, Inquisidor 16, café «Puerto Rico», por Santa Clara y un sillón «Keken», de madera. Precio situación.
V4 52669 14-17 Nov.

VENDO MUY BARATA una tienda de Productos del País, bien surtida, con buena clientela y poco alquiler. Estrictamente de contado. Teléfono: M-5301.
V4 52652 14-18 Nov.

AVISO: Se vende una lechería en buen punto. $600.00, su dueño tiene otra, no la puede atender. Informa Iglesia, Monte 10, lechería.
V4 52638 14-17 Nov.

VENDO POR ENFERMEDAD tienda chica $200.00, propia para matrimonio o modista, con mucha clientela señoras, solamente con Hijas de Galicia vive. Luyanó 132, (al lado del café).
V4 52534 12-20 Nov.

VENDO BODEGA, sola esquina, amplio local, muy surtida, dos mil pesos, facilidad de pago. Venta diaria 30 pesos, todo contado. Monte y Cárdenas, café, Cuenya.
V4 52563 13-16 Nov.

NEGOCIOS QUE DAN LA HORA DE SUAREZ Y DEL TORO

VENDO: Panadería y Víveres, elaborando tres mil libras diarias. Precio situación, facilidades pago. Admito socio para separar otro; acepto parte pago, propiedad saneada, créditos garantizados, bodega, barra o café.

LECHERIA Y BILLARES: Cerca Parque Central en $1,500. Bodega y finca, con vivienda para familia, $3,000. Bodega, barra, billares, $2,500.

COMPRO BODEGA: Doy en pago casa moderna, rentando $20.00 y un crédito de $1,000.

COMPRO OTRA BODEGA: Doy en pago crédito garantizado de $3,000. Informes: Suárez y del Toro, Belascoaín y Figuras, café.
V4 52703 14-20 Nov.

UN GRAN NEGOCIO
Por enfermedad de su dueño vendo casa de huéspedes moderna, situada en el mejor lugar, el más céntrico y estratégico de la Habana. Tiene más de 50 abonados al comedor, todos del comercio, de muy buena paga. Es un gran negocio, y se cede en inmejorables condiciones. Si se da buena garantía no hace falta todo el dinero del momento; se aceptan fáciles pagarés. Para informes, A-9211, Conchita.
V4 52495 12 nov 18

OPORTUNIDAD
Vendo café-lechería montada a la moderna, punto céntrico y de mucho tránsito y comercio, no compre sin verme, se dan facilidades. Informa: Peraza, Reina y Rayo, café «Los Alpes».
V4 52287 11-18 Nov.

SE VENDE, Santander, España, Hotel Maroño situado en la calle de la Blanca (centro del comercio). Vistas al puerto o bahía, principal paseo de Santander, 44 habitaciones situadas a la calle de la Blanca y a la bahía de Santander. Gran hall central, salón recibo y espléndido comedor. Tiene todo el confort moderno. Establecido hace 40 años. Gran clientela. Para todos los detalles dirigirse al señor Guillermo La Rosa, Malecón 330, bajos.
V4 51734 8 nov 18

JARDIN: Próximo a Guanabacoa. Se vende la acción a un jardín con más de 5,000 rosales y toda clase de plantas de adorno. También se arriendan finquitas para cultivos, y granjas. Informan: Finca Villa María, Carretera de Guanabacoa, kilómetro número 2, bodega. Telf. XO-2030.
V4 52501 13-19 Nov.

V-5 Muebles y Prendas

URGEME vender todos los muebles de mi apartamento por motivo de viaje, juegos de sala, dormitorio, dormitorio de señorita, comedor, etc. Todo en muy buen estado y muy barato. Vaillant. Manrique 2. Telf. A-7595
V5 52757 14 nov 19

MUEBLES. Juegos cuarto, $50; de caoba, $80; con escaparate 3 cuerpos, $150; comedor, $45; sala 20; recibidor 18; neveras 12; camas 6; sillones portal 8.50; escaparates 8 Arreglamos y cambiamos y hacemos de encargo. Infanta 88, Cao y Pita. Teléfono U-4352.
V5 52755 14 nov 22

VENDO JUEGO CUARTO moderno, completo, $35.00; cama de vuelta; recibidor caoba, asientos cuero 28 pesos; aparador moderno, cuatro sillas $8.00; varios muebles más por lo que ofrezcan, urge venta. A-5704, Jesús del Monte 27, altos, Esquina Tejas.
V5 52681 4-18 Nov.

MUEBLES BARATISIMOS, escaparates $6.00, con lunas $10.00; camas $5.00; coquetas $6.00; cómodas $6.00; lavabos $4.00; mesas noche $1.00; aparadores $6.00; máquinas Singer gabinete $10.00; libreros, burós, sillas, sillones, juegos cuartos, comedor, sala, recibidor, piezas sueltas a como quiera. San Rafael 152, esquina a Marqués González. «La Colonial». Telf. U-1488.
V5 52706 14-22 Nov.

POR EMBARCARME vendo en ganga, juntos o separados piano Chassaigne Freres, juego cuarto, juego sala, juego comedor, máquina Singer, bastonera, nevera, todo casi nuevo y moderno. Victor Bensignor. Calle 25 número 265 y medio, entre E. y F., Vedado.
V5 52708 14-20 Nov.

JUEGO CUARTO cinco piezas en perfecto estado y de lunas en 25 pesos; el de sala 15 pesos. por embarcarme. Lealtad 183 y medio. A-2826.
V5 52552 13-16 Nov.

Los Económicos del DIARIO

DE los suscriptores del DIARIO, hay 20.000 todavía capitalistas que viven en la Habana, cuyo principal negocio consiste en adquirir Hipotecas y Bienes saneados.

PROPONGALES usted en esta plana la operación conveniente a ambas partes, y su problema de dinero quedará resuelto enseguida.

Los LEE quien PUEDE PAGAR.

SE VENDEN

VENDO REGIO juego sala dorado, completamente nuevo, cuarto Arte Moderno, tres cuerpos; otro dos cuerpos, lujoso comedor, magnífico recibidor, regias lámparas, adornos todo regalado, por lo que ofrezcan. Campanario 123.
V5 52690 14-17 Nov.

SE VENDE BARATA una máquina de coser Singer, nueva, y en perfectas condiciones, último tipo, ovillo central. Véala en Neptuno 172, Apartamento 207. Telf. A-8105.
V5 52396 13-16 Nov.

BUROS
Con silla giratoria, a $12.00. Villegas 93. Telf. A-9915.
V5 52609 13-21 Nov.

MAQUINAS
De escribir de todas marcas, desde $10.00. Para más informes, Villegas número 93. Telf. A-3915
V5 52610 13-21 Nov.

PARTICULAR: Deseo vender baratísimo juego sala, recibidor, cuarto, comedor, nevera, máquina ovillo, sillones portal, cuadros, lámparas, reloj pared, San José 97, (bajos), entre Belascoaín, Lucena.
V5 52511 13-20 Nov.

MUEBLES CLASICOS y Arte Moderno muy baratos, al contado y a plazos. Fabricación rápida a elección del cliente. Liquidación de enormes existencias, así como Joyería, Relojería, Lámparas, etc., con el fondo y mensualidades que convenga al comprador. Cambiamos y alquilamos muebles con opción a comprarlos, incluso los de lujo, rebajando el 50 por ciento de lo pagado. La Casa Ruisánchez, Angeles y Estrella. Telf. A-2024.
V5 52140 10-10 Dic.

MUEBLES de calidad, directamente del fabricante al comprador, tengo juegos de cuarto, sala, comedor, recibidor, bibliotecas, en estilos inglés, Renacimiento. Precios módicos, Manrique 189, ebanistería.
V5 52288 11-26 Nov.

MUEBLES BARATOS
Liquidamos por reformas juegos cuarto, comedor, sala, piezas sueltas de todas clases, máquinas coser, escribir, poyas, ropa y objetos de arte, procedentes de empeño. Sasa préstamos: «El Modelo», Máximo Gómez 402, casi esquina Tejas. Telf. A-9540.
V5 51858 9-24 Nov.

MUEBLES BARATOS
Liquidamos los que quedan, nuevos, para dedicarnos a compra-venta, hacemos encargos, arreglos y compramos. Neveras casi regaladas. El Cedro, Galiano 123 entre Zanja y Barcelona.
V5 C6901 21 nov 20

REALIZACION DE MUEBLES
JUEGOS de cuarto a $38.00; idem. de comedor a $35.00; de sala a $20.00; de recibidor de $15.00 en adelante. escaparates de lunas modernos a $14 00 sillones de caoba a $4.00; aparadores a $8.00; coquetas a $7.00 y otras piezas que no se detallan al contado y a plazosa en San José número 87, esquina a Gervasio. Casa Quintana. Telf. U-7636.
V5 49117 22-21 Nov.

MUEBLES "LA UNIVERSAL"
Asombrosa Liquidación: Muebles todos estilos, juegos cuarto desde $35.00; idem, tres cuerpos, $60.00; juegos comedor, $40.00; idem. Renacimiento y Arte Moderno, $70.00; juegos salas y recibidor, $25.00; mimbres, $20.00; burós, todas clases, desde $15.00; neveras, $15.00; máquinas, pianos, radios y toda clase piezas sueltas. Tomamos muebles en cambio. San Rafael 167. Telf. U-2110.
V5 51340 5-20 Nov.

MUEBLES, vendemos a plazos muy económicos; compramos máquinas de coser y radios de uso; también alquilamos toda clase de muebles. Cao y Varela. Angeles número 38, teléfono A-3416.
V5 C7412 17 nov 16

MUEBLES y joyas a plazos. Juegos cuarto, sala, comedor. Arte Moderno, hasta con 10 pesos entrada y pagar como usted quiera. También joyas de todas clases. Grandes facilidades de pago. «La Eminencia», Neptuno 188, entre Gervasio y Belascoaín.
V5 48262 16-16 Nov.

MAQUINAS DE COSER
«Singer», ovillo central y otras, tenemos gran surtido, todos precios, garantizadas. Tenemos piezas de repuesto todas clases. Compramos y cambiamos, pagamos doble. Angeles 36 y Sitios. Telf. A-8861.
V5 51169 4-19 Nov.

V-6. Maquinarias.

VENDO BOMBA Wessco Prat Blach y otras centrífugas, hasta 3 x 4. plantas eléctricas Delcos y otros motores. Calle 2 número 304, Vedado. Telf. F-1805 A. Zulueta, mecánico electricista.
V6 52531 13-23 Nov.

NEGOCIO. Troy completo, motor petróleo, maquinaria excelentes condiciones, vendo muy barato. Flores 5 entre Agua Dulce y Serafines, Jesús del Monte.
V 52474 12 nov 19

V-7. Automóviles y Accesorios

BUICK 1929: Se vende, cinco pasajeros, turismo, pintura, fuelle, gomas, todo en buen estado. Para verlo: Garage Díaz, San José número 113. Telf. U-4568.
V7 52662 14-19 Nov.

VENDO Chrysler cerrado, moderno, 5 pasajeros, en magníficas condiciones y muy barato, doy cualquier demostración, Vaillant, Manrique 2; teléfono A-7595.
V7 52758 14 nov 19

SE VENDEN

¡GOMAS!

GARANTIZADAS

29x440	$6.50
30x450	8.25
29x500	10.25
31x525	12.50
32x600	15.50
33x600	15.90

Otras medidas igual proporción
HAVANA TIRE CO.
San Lázaro 240, Esq. Campanario
V7 52355 11 nov 16

POR EMBARCAR: Se vende Ford tipo Victoria, color verde, con solo 10,000 kilómetros recorridos, muy bien cuidado y en perfectas condiciones mecánicas. Informan: Teléfono: F-2603.
V7 52246 11-16 Nov.

LUJOSA cuña Hupmobile, de seis cilindros, propia para persona de gusto, color verde y negro, se vende muy barata o se cambia por Ford cerrado, de dos puertas, último tipo. Puede verse en Calzada entre D e I, garage, al lado del Edificio Echeverría.
V7 52749 14 nov 17

FORD CERRADO: Dos Puertas, modelo 30, magnífico, con rueda lateral y todos los extras en $425.00, con comodidades, último precio. Menos al contado. No comisiones, no pierda tiempo. Directo del vendedor al comprador. X-2833, de 8 a 11 y de 2 a 5. Otras horas. FO-2179.
V7 52659 14-16 Nov.

POR EMBARCARME: Se vende un Buick de cinco pasajeros, en excelentes condiciones. Precio de ocasión. Informa: Daniel Bouza, en Prado 115, altos. Telf. M-2453.
V7 52653 14-4 Dic.

VENDO: Auto Buick, estado flamante, pintura fábrica, del 27, siete pasajeros, cerrado. Puede verse en el garage Animas 135, entre Escobar y Gervasio. I-1603.
V7 52636 14-18 Nov.

VENDO LUJOSO automóvil Aurbum, de cinco pasajeros, del 29, magníficas condicionesc, pintura, gomas a toda prueba, abierto, propio para el turismo, $200.00, se dan facilidades, con la mitad de contado. A-5704, Jesús del Monte 27, altos.
V7 52682 14-18 Nov.

MOTOCICLETAS B. S. A., de fama universal. Accesorios y repuestos de todas marcas, compro y vendo motos de uso, las reparaciones hechas en esta casa dan satisfacción al cliente. Más garantía con menos costo. José Presas, Avenida de la República 390.
V7 50502 30 nov 29

GRAN TALLER DE CHAPISTERIA
Reparación en general de radiadores pintura «Duco», soldadura autógena de Enrique Padilla. Infanta 5, entre Jovellar y San Lázaro. Telf. U-7267. Esta casa pinta con «Duco» todas las reparaciones de los trabajos de chapistería, con precios muy reducidos y con toda garantía en las reparaciones generales. Mi interés es que sea usted un cliente para siempre.
V7 12462 IR. Ind.

SE VENDE
Un «Hispano Suiza» de 7 pasajeros que costó nueve mil pesos, en perfectas condiciones mecánicas. Se da muy barato. Informan y puede verse en Prado 7.
V7 O-C 12—20 Nov.

VENDO BARATO: Automóvil Buick, seis cilindros, magnífico estado, gomas casi nuevas, chapa alquiler lujo. También se cambia por carro chico cerrado, garage Aguacate 19. Informes: I-2243.
V7 52443 12-17 Nov.

V-8. Instrumentos de Música

VENDO LUJOSISIMA pianola alemana, grandes voces, barniz de fábrica, flamante, sin comején, magnífica acción de piano para estudios, $48.00, costó $1,000.00, San Joaquín 56-B., esquina Omoa.
V8 52683 14-18 Nov.

MENOS DE $55.00 vendo lujosísima pianola, completamente nueva, excelentes voces, garantizada, sin comején, barniz flamante, 100 rollos y banqueta, urge venta. San Joaquín 33, altos, izquierda.
V8 52698 14-17 Nov.

LIQUIDAMOS: Gran cantidad de pianos, garantizados como nuevos. Precios sin competencia. Vea esta enorme ganga. Garndes facilidades de pago. "La Predilecta". San Rafael y Oquendo.
V8 52431 12-20 Nov.

PIANO GIRALT, nuevo, único inmunizado contra comején. Vendo casi regalado y radio R. C. A., modelo 64, muy selectivo. San Rafael 141 bajos, entre Soledad y Oquendo.
V8 52429 12-17 Nov.

VENDO ORTOFONICA Victor, legítima, lujoso gabinete, disqueros laterales, reproducción clara de voces. $18.00, con 30 discos, costó $16500. A-5704, Jesús del Monte 27 altos, esquina de Tejas.
V8 52442 12-18 Nov.

EL AFINADOR Duvrant, experto de fábricas americanas, reparaciones de todas clases, cualquiera sea el estado del piano, pianola. Conocimientos completos, precios módicos. (Nuevo Telf.) A-8270.
V8 52264 11-19 Nov.

SE VENDE UN PIANO «Ampico», comprado recientemente, costó 1,400 pesos, se da en $400.00. Puede verse en Juan Delgado y Estrada Palma, al lado de la bodega.
V8 52222 11-18 Nov.

GRAN REALIZACION DE PIANOS
Y pianolas de todas marcas, garantizados como nuevos, con grandes facilidades de pago, no compre sin ver nuestros precios. «El Brillante», Aguila 139. Telf. M-1661.
V8 51952 9-17 Nov.

PEDRO PLUMAR: 20 años de práctica en la «Casa Salas», reparaciones y afinaciones de pianos, autopianos, órganos. Facilidades de pago. Corrales 76. A-5713.
V8 51374 6-16 Nov.

AFINE su piano. pianola, por $2.50. Absoluta garantía. Virgilio Fernández, procedente de grandes fábricas europeas. Taller de reparaciones de pianos y autopianos. Zulueta 36 y medio. M-3040.
V-8 50711 31-30 Nov.

AVISO a mis clientes. Afinaciones rebajadas a $3.00 Manuel Domínguez afinador mecánico de pianos, pianolas, graduado en Escuela Danguar de New York. Taller Zulueta 36 y medio. Teléfono M-3040.
V-8 50710 31-30 Nov.

V-9 Utiles de Oficina

BUROS, archivos, máquinas de escribir, sumar, cajas caudales y archivos, libreros, satélites, kardex, tarjeteros, sillas, sillones, butacas, relojes, neveras. Progreso número 3, entre Aguacate y Villegas. M-8638.
V-9 C-6593 31-19 Nov.

V-10. Cajas Registradoras

REGISTRADORAS «National», de teclas, $5.00, manigueta chicas, $7.00 grandes, con gavetería y contadores, $12.00 mensuales. Hago cambios, niquelados, esmaltados, reparaciones garantizadas. Llamen M-9571, Campanario 89.
V10 51895 9-9 Dic.

V-11 De Animales

VENDO mulos, carros y arreos de todas clases, caballos, mulos de monta, un burro semental de 7 cuartas, caballitos ponies, faetones, arañas, cesta de mimbre, cochecitos. TODO MUY BARATO.—JARRO y CUERVO. Marina número 3, Jesús del Monte. Telf. X-2876.
V11—C-6595—16—16 Nov

SACRIFICO AL MEJOR postor hermosa cría pollonas Leghorns, casetas, polleros, cercas e incubadoras 250 huevos. Todo nuevo, finca Vista Alegre, Cotorro o X-2484.
V11 52682 14-23 Nov.

SE VENDEN

V-12 Objetos Varios

SE VENDEN: Ocho ventiladores marca Westinhouse, 60 c., 220 y 12 Globos Decorados, muy finos. propios para salón de exhibiciones; todo completamente nuevo. Informan en «La Francia», Obispo y Aguacate.
V12 52545 13-16 Nov.

MESAS DE BILLAR
Antón Recio número 64. De 3 a 6.
V12 50889 1 nov 16.

VENDO TESORO JUVENTUD 3-4 tafilete, nuevo, sin estrenar, Diccionario Enciclopédico (28 tomos) $25.00, Historia Universal, Onken $75.00, (pasta española), varios libros de derecho y medicina, que se realizan a como quiera. San Rafael 141 bajos, entre Soledad y Oquendo.
V12 52430 12-17 Nov.

DINERO E HIPOTECAS

SE OFRECE

DOY DINERO sobre bóvedas, panteones y automóviles; también lo facilito sobre casas en pequeñas y grandes cantidades a bajo interés. Reserva absoluta. Telf. I-3167.
ZSO 52244 11-17 Nov.

DINERO
No pierda tiempo. Cuando necesite tomar dinero en hipoteca o pagaré, vea a Fernández Alvarez, San Ignacio 50. Telf. A-4432, de 2 a 4. Operaciones rápidas y absoluta reserva.
ZSO 50920 2-1 Dic.

PRESTAMOS
Dinero en todas cantidades, con garantía de fiadores propietario y comerciantes.
COMPAÑIA DE PRESTAMOS E HIPOTECAS
Monte 18, altos, casi esquina a Aguila. A-8352.
ZSO 51296 5-20 Nov.

SEÑORA DESEA colocar $800.00 sobre casa Vedado, primera hipoteca. Llamar al Telf. F-4357.
ZSO 52660 14-16 Nov.

BANCOS: Compro cheques, libretas, giros, pesetas, Córdoba, Asturiano, Gallego, del 4 por ciento Bonos y Obligaciones del Gobierno, Bonos y Acciones de todas las Compañías. Compostela 111. Manuel Piñol.
ZSO 52247 11-23 Nov.

DINERO
Doy grandes y pequeñas cantidades en hipoteca, desde el 6 por ciento en adelante para la Habana y sus barrios También tengo para los repartos Operación rápida y absoluta reserva.
JULIO C. GRANDA
Obrapía 33. Telfs. M-5921 F-5759.
ZSO 48742 19-19 Nov.

Dinero en Hipoteca
En todas cantidades al tipo más bajo en plaza. Con la mayor reserva y prontitud.
MIGUEL F. MARQUEZ
Empedrado No. 16, altos esquina a Cuba.
E 1090 Ind En.

SE TOMA

TOMO EN PRIMERAS hipotecas: 600 pesos, hermoso solar Santos Suárez; $4,000.00 casa tres plantas Habana; $5,000.00 casa dos plantas, Víbora. Pago buen interés. Informa: Quesada. F-5584.
ZST 52577 13-16 Nov.

GIROS Y LETRAS

CAJAS RESERVADAS
Las tenemos en nuestra bóveda, construídas con todos los adelantos modernos y las alquilamos para guardar valores de los interesados. En esta oficina daremos todos los detalles que se deseen.
N. GELATS Y COMPAÑIA
105 Aguiar 10. esquina a Amargura.
GSI 51395 6-6 Dic.

PARA EL HOGAR

PH-1. Comidas a Domicilios.

COMIDA a domicilio, a corta y larga distancia, hora fija, variación diaria, española y criolla. Precios de situación, servicio rápido en máquinas. Teléfono M-6796.
PH1 46601 7 nov 22

PH-2. Reparación de Muebles

RESTAURAMOS muebles. Casa Pardo. U-5761, barnices muñeca, esmaltes «Duco», pinturas mimbres a vapor, tapicería en general, hacemos muebles encargo, los reformamos, envasamos, azogamos espejos, ponemos cristales, trabajos garantizados. Precios baratísimos, San Rafael 130.
PH2 51894 9-24 Nov.

DORAMOS: Plateamos y restauramos lámparas y objetos de arte, forramos pantallas de seda, traslados de lámparas rápidos y con garantía; instalaciones eléctricas. Fábrica de lámparas, Salud 23. A-7146.
PH2 51870 9-16 Nov.

PH-6. De Interés para el Hogar.

LA ABASTECEDORA
Carbón vegetal de llana, superior calidad. Precio económico, servicio rápido en camiones. Ayesterán 20. Telf. U-1433.
PH6 50062 28-27 Nov.

PARA LAS DAMAS

PD-6. De Interés para las Damas

MADAME KUZMA: Creadora en sombreros finos, modelados en su cabeza. Transforma toda clase de sombreros desde $1.00. Sombreros nuevos, últimos modelos desde $3.00. San Rafael y San Nicolás, altos. Telf. M-2141
PD6 52675 14-19 Nov.

NO DAÑE su organismo con dietas o drogas. Novísimo y seguro sistema para adelgazar. Visítenos sin compromiso alguno. R. Cañas y Miss Esther. Seriedad y competencia, Empedrado 60.
PD6 52738 14 nov 19

MADAME OLGA KUZMA: Ex-modista de las principales casas de París y Viena, avisa a su distinguida clientela que confecciona vestidos de alta costura, desde $5.00. Abrigos desde $7.00. San Rafael y San Nicolás, altos. Telf. M-2141.
PD6 52674 14-19 Nov.

«EL PENSAMIENTO»: Zapatería a medida. Especialidad, pies delicados o defectuosos, para señoras, caballeros y niños. Pasamos a domicilio. Precios económicos. Calzada de Luyanó 37. Telf. I-6608.
PD6 50301 29-28 Nov.

ENSEÑANZAS

E-1. Academias.

Academia de Idiomas ROBERTS
MALECON 31, ALTOS
TELEFONO A-1317
Clases generales, 5 pesos mensuales Clases particulares en la Academia y a domicilio, Lección de ensayo gratis. ¿Desea usted aprender inglés? Compre usted el METODO NOVISIMO ROBERTS. Cuarta edición. Pasta, $2.
E1 59316 40351 23-22 Nov.

PADRES DE FAMILIAS del interior: Todos los grados de la Enseñanza Elemental y Superior, Carrera Comercial, Taquigrafía Pitman, Ortografía, Contabilidad Analítica, Mecanografía al tacto, Cálculo Mecánico con las más modernas máquinas. Los estudios, tutela, hospedaje, magníficas comidas $25.00 mensuales. Colegio Caballero. Neptuno 199, altos, Habana.
E1 52090 10-25 Nov.

ENSEÑANZA

15 MINUTOS

Diarios bastan para desde su misma casa, en momentos desocupados, estudiar: Mecanografía, Ortografía, Correspondencia, Aritmética, contabilidad, garantizando sorprendentes resultados. Cuotas facilísimas. Cientos alumnos satisfechos. Solicite hoy mismo amplios informes, sin compromiso. Academia «Mercurio» Dragones 42, Habana.
E1 52532 13-23 Nov.

GRAN ACADEMIA DE CORTE NACIONAL
SISTEMA SERRA
Damos títulos de profesores en un mes. Admitimos pupilas y medio pupilas. Clases correspondencia, día y noche, domicilio. Vendemos valioso Método «Serra». Lealtad 82. M-6846. Paquita Serra.
E1 51331 5-5 Dic.

ACADEMIA "CASTRO"
Clases de aritmética, teneduría de libros, mecanografía, etc., a precios económicos, de acuerdo con la situación. Damas número 26, de 7 a 11 de la noche.
E1 50703 31 nov [illegible]

E-2. Colegios

COLEGIO SAN ELOY
Pupilos, precios de situación. Primera enseñanza. Preparatoria. Bachillerato. Idiomas y comercio. Se admiten internos, medio internos y externos. Calzada del Cerro número 620, Habana. Telf. I-6002. Pida prospectos.
E2 C6919 4 dic 4

E-5. Profesores.

PROFESORA Taquigrafía Pitman, Inglés, Español. Profesora diplomada. Telf. F-4534.
E5 52666 14-16 Nov.

GUITARA Y CANTO: Canciones cubanas, mexicanas y españolas; también clases piano para aficionados. Monte 15, altos de «La Nueva Retreta». Telf. M-6169.
E5 52629 14-29 Nov.

SEIS ASIGNATURAS $6.00. Clases a domicilio. Profesora con referencias. Instrucción, piano, canto; (también repertorio), mecanografía, taquigrafía Pitman y francés (teórico). Clases alternas 2 horas. F-6463.
E5 52686 14-17 Nov

BAILES. Prof. Chileno R. CAÑAS
Danzón, son, fox, blue, tango, Aprendizaje rápido. Doy práctica con la enseñanza. Bailes de teatro, seriedad, competencia. Clases a todas horas. Empedrado 60.
E5 52397 12-17 Nov.

PROFESORA DE INGLES: (Londres) da clases a domicilio y en su casa, Hilda Jesty, Empedrado 4. Telf. A-7864.
E5 52530 13-20 Nov.

PIANO, solfeo, violín, guitarra, mandolina; enseñamos por sistema rapidísimo. Piezas al mes de empezar. Exámenes trimestrales. Especialidad alumnos haraganes. Vamos a domicilio. Baratísimo A-0225, San Rafael número 71.
E5 52139 10 dic 11

PROFESORA francesa se ofrece sistema rápido y sencillo, enseñanza completa, referencias inmejorables, clases colectivas, individuales. U-8004. Concordia 200-A., por Infanta, tercer piso. B.
E5 52058 10-20 Nov.

PROFESORAS titulares dan clases de inglés y español, primera y segunda enseñanza, Taquigrafía Pitman Mecanografía tacto, labores, corte y costura francés. F-3493, 21 entre I y J. y domicilios.
E5 52241 11-19 Nov.

PROFESORA inglesa, de Londres, da clases a domicilio y también clases colectivas, en su casa del Vedado, o en la de La Habana. Telf F-5226, de 1 a 4 y después de las 7.
E5 52250 11-21 Nov.

MISS CHRISTAN tiene horas disponibles para dar clase o conversación en inglés y francés a señoras y señoritas exclusivamente. Numerosas referencias cubanas. Llamar: F-6547, de 8 a 9 a. m.
E5 52077 10-20 Nov.

INGLES: Profesor americano con dos títulos, con experiencia de los métodos más rápidos, prácticos y modernos. Precios rebajados. Campanario 90 altos. A-0450. Duncan Thomas.
E5 52080 10-17 Nov.

INGLES, Taquigrafía Gregg (Inglés-Español), Mecanografía, Teneduría Comercio, Profesor titulado con catorce años en el Norte y 22 de experiencia. Arturo F. de Castro Poey, Trocadero 5, 11.
E5 52101 10-25 Nov.

MAESTRO AMERICANO
Abogado, con certificado de la Universidad de Yale. Clases particulares de inglés. Telf. M-8979.
E5 52100 10-24 Nov.

INGLES, alemán, conversación, gramática, enseñado por profesora extranjera, mejores referencias. Compostela 66, departamento 28. Teléfono M-4184, de 1 a 3.
E5 51661 7 nov 21

TAQUIGRAFIA Gregg en inglés y español y Pitman, Teneduría de Libros, Aritmética, Algebra, Cálculos Mercantiles, Mecanografía, Gramática. Clases a domicilio. Profesor: José Trujillo. Telf. I-3803.
E5 51584 7-17 Nov.

GARANTIZO usted hablará inglés en breve. No permanecerá mudo ni perderá dinero. Gramática, Lectura, Conversación práctica, perfecta. Competente profesora americana. $5.00 mensualmente. Galiano 93, altos. M-1307.
E5 51629 7-17 Nov.

CLASES A DOMICILIO
Por profesor muy práctico y conocido. Primera enseñanza, ingreso en el Instituto y primer año. Carrera comercial. Repaso tareas colegio. Precios económicos. 17 número 233 esquina a G, Vedado. Telf F-6222. Lorenzo Blanco.
E5 J. P. 3 nov 18

PROFESORA francesa graduada Universidad París da clases de francés y literatura a domicilio y en su academia, Vedado. 4 número 253 altos, entre 25 y 27. Telf. F-2658.
E5 50607 31-30 Nov.

INGLES
Enseñado por profesora americana. Sorprendentes resultados en pocas semanas. El discípulo leerá, escribirá y hablará el inglés en breve tiempo. Lecciones a domicilio, también. Miss Kapan. Gran Hotel. Teniente Rey y Zulueta. M-9896.
E5 49190 22-22 Nov.

INGLES: Taquigrafía (Inglesa y Española), Teneduría, Cálculos Mercantiles, Caligrafía, Mecanografía, Ortografía, Matemáticas, 9 pesos mensuales. Enseñanza a domicilio por el profesor F. Heltzman. (Profesor Normal). Para más informes: Reina 30, altos, por Correo o personalmente.
E5 48333 17-16 Nov.

DE INTERES GENERAL

PERDIDA

EXTRANJEROS y comerciantes. Rápidamente gestiono cartas de ciudadanía cubana, pasaportes, títulos de chófer, inscripciones, nacimientos, matrimonios, cobros de cuentas, divorcios, dinero hipotecas, panteones. Condesa 21 entre Campanario y Lealtad.
I 52044 9-24 Nov.

PINTE SU CASA o parte de ella, economía, perfección y absoluta confianza. Llame al Telf. FO-2216, Rafael Gutiérrez.
I 51970 9-19 Nov.

CEMENTERIO COLON: Se cede una bóveda con osario, cerca de la puerta. Informan: Telf. FO-1014.
I 52651 14-19 Nov.

TRADUCCIONES inglés y español de todas clases, especialidad en asuntos comerciales, legales y técnicos. Precios moderados. Suárez, Espada 16, altos. Telf. U-3461.
I. G. 50809 1 nov 16

SUSCRIBASE AL DIARIO DE LA MARINA

E.C.D. 2016

Noviembre 16 de 1931

DIARIO DE LA MARINA

Ejemplar 5 Centavos

A TRAVES DE LA VIDA

Por HECTOR DE SAAVEDRA

LA COSTUMBRE

Nos queda "la tonada", como al músico viejo.

Los españoles hicieron de la burocracia una segunda naturaleza. Tenían en "la masa de la sangre" todo ese papeleo de cartas, comunicaciones, volantes y tarjetas; es un hábito que hemos heredado y que muy difícilmente perderemos. Por eso decía la estimable Madame de Girardin que se puede vencer una pasión, pero no se triunfa jamás de una costumbre.

El **oficio** y las **comisiones** eran los rasgos más característicos. En una oficina cualquiera pedía un individuo, —verbo y gracia—: que le pusieran un bozal al perro que tiene el vecino, porque amenazaba morder.

Presentaba la instancia al Celador; éste, en "atento oficio" lo pasaba al Inspector Municipal, que también en atento oficio lo comunicaba al Jefe del Negociado de Accidentes y Desperfectos, el que a su vez lo elevaba "muy respetuosamente" al Secretario del Ayuntamiento, que entonces era el Señor Guaxardo Fajarlo y Melo de Portugal, quien por su parte, en respectivo oficio lo trasladaba al Sr. Alcalde —que no diré quien, a veces, era— y éste, también en oficio hacía descender por todos los peldaños de la escalera mencionada, la infrascrita instancia, hasta llegar al Celador que recibía orden de multar al perro, y como solidario a su dueño, pero no se decía una palabra del bozal, porque sin duda ya el perro había mordido todo lo que quería.

Hoy el procedimiento es más sencillo. Como todo el mundo se tutea con la Autoridad y el Sr. Alcalde es amigo íntimo que arranca desde el comité político, el postulante se va al Ayuntamiento, se "cuela" en el despacho del Jefe y dándole una palmadita en el hombro le dice:

—¡Chico, manda que le pongan un bozal a ese diablo de perro!

El Alcalde oye, sonríe y luego no se ocupa del asunto.

El hombre, que es tenaz, sale a la calle, un día, gritando que el perro tiene rabia, "subleva" a los desocupados y entre todos matan a palos al animal. Es una diversión.

En lo de las **comisiones,** no se ha cedido ni una línea.

Han nombrado Secretario a Fulano de Tal.

Al momento se reunen los vecinos del barrio, o los empleados de la oficina, y allá se van "en comisión" a saludarlo.

—¡Pero si yo acabo de hablar con él hace apenas media hora!— dice uno.

—¡No importa!— le contesta el organizador que ha sido escribiente en el régimen colonial y conoce la etiqueta,— eso es costumbre y está en el Protocolo.

Y allá se presentan una docena de gaznápiros que no saben qué decir, ni cómo han de marcharse, y el Secretario que los tiene todo el día a su alcance tampoco sabe qué contestarles. Hubo uno, en cierta oficina, que tuvo el coraje de decir:

—Yo estoy para trabajar y no para adular.

Durante la intervención del general Wood, hubo un criollo que propuso, para hacerse simpático al Gobernador americano, restablecer los "Besa las Manos" de Palacio, pero el capitán Page se opuso.

citaciones por tarjetas. Antes, a cuenta de la asignación para material, todos los empleados de significación ordenaban hacer grandes tarjetas, con sus títulos y encomiendas, y la felicitación por el Año Nuevo. Se enviaban millares por que no costaba el correo y eso era muy típico y de mucha fimura.

Hoy con los reajustes creo que se ha acabado con el abuso, porque no hay ni para pagar la tinta.

Algunos recalcitrantes persisten en el envío de tarjetas, pero lo hacen de su peculio, no pudiendo prescindir de la costumbre, por lo que dijo la señora Girardin.

Es gracioso el caso de un individuo que dijo a otro:

—Mándale, para las Pascuas, una felicitación al Juez Correccional.

—¡Pero si me ha condenado a treinta días!

—No importa. Es la autoridad y lo correcto es que le mandes tu tarjeta.

Unos explican que ésta conducta se debe a que muchos no quieren que los olviden, otros porque esperan con el tarjetazo halagar la vanidad y preparar el terreno para una "combinación" y los filósofos piensan que simplemente consiste en la necedad de los hombres.

Las felicitaciones sinceras toman otro camino.

BUCAREST, noviembre 15 (AP) Hoy se inauguró el Parlamento Rumano, leyendo el primer ministro Jorga su programa para la próxima legislatura, anunciando una importante reducción de los gastos, un plan para la conversión de la deuda agraria, la racionalización de la producción para hacer frente a las demandas de los mercados mundiales y otras leyes progresivas.

SOLEMNIDAD EN LA R. ACADEMIA ITALIANA, AYER

El nuevo año académico ha sido inaugurado, asistiendo al acto el Rey Víctor Manuel

ROMA, noviembre 15 (A. P.)— La Real Academia de Italia en la que figura lo más granado de la intelectualidad italiana, inauguró hoy su nuevo año académico con una ceremonia presidida por el rey Victor Enmanuel y el senador Guillermo Marconi.

El histórico palacio Farnesina, residencia de la Academia, estaba decorado con banderas. Los académicos asistieron vistiendo sus uniformes Las paredes del palacio, construído en el siglo XVI por el Papa Agustir Chigi, están cubiertas de frescos pintados por Rafael.

Marconi declaró inaugurado el año, dando las gracias al rey por su presencia y deseando a la institución una jornada fructífera y brillante, como las dos anteriores, pues este es el tercer año de la Academia, fundada por Mussolini en el 1929.

Giacchino Volpi, secretario de la institución, informó de la labor académica, que comprende una serie de reuniones científicas y literarias y el patrocinio de varias obras de ambas clases.

MOVIMIENTO MARITIMO

NUEVA YORK, noviembre 15. (A. P.)—Hoy llegó de la Habana el vapor «Ulúa».

LINDBERGH LLEVARA HOY EN AVION DE N. Y. A WASHINGTON AL MINISTRO ITALIANO GRANDI

El famoso aviador iba a salir para Cienfuegos y Sur América pilotando el «American Clipper», cuando recibió la orden del Gobierno de regresar a New York para transportar a Grandi

NUEVA YORK, noviembre 15 (A. P.)— El coronel Charles A. Lindbergh regresó esta noche a Nueva York, aterrizando a las ocho menos cuarto de la noche en el club de aviación de Hicksville, Long Island. Inmediatamente se dirigió a las diez menos cuarto de la mañana, Nueva York.

Lindbergh partió de Savannah a donde pernoctó el sábado de paso hacia Miami, ciudad de la cual iba a salir el próximo martes 17 en dirección a Cienfuegos y Sur América piloteando el nuevo hidroplano American Clipper, de la Pan American Airways, empresa aerea de la cual el famoso aviador es asesor.

En las oficinas de la PAA nada ha podido saberse sobre los motivos del súbito regreso de Lindbergh, aunque se supone que asuntos personales de gran urgencia han sido las causas de que el piloto desistiese de su jornada al Sur.

Lindbergh voló en su aeroplano Lockheed, llegando a Washington poco después del mediodia. Tomó combustible y siguió a Nueva York.

En la residencia de la familia Morrow nada se sabe de Lindbergh ni de su regreso. A última hora se anunció que el aviador estaba celebrando una conferencia con los funcionarios de le Pan American Airways, y que después se dará una declaración oficiosa de lo tratado.

LINDBERGH LLEVARA EN AEROPLANO AL MINISTRO GRANDI, DE N. YORK A WASHINGTON

WASHINGTON noviembre 15 (A. P.)— El ministro de Estado de Italia, Dino Grandi, y su esposa serán traidos mañana a Washington en un aeroplano que piloteará el coronel Charles A. Lindbergh. Así lo anunció esta noche el Departamento de Estado.

Esto explica el rápido regreso del coronel Lindbergh a Nueva York, cuando estaba ya en Savannah (Georgia), de paso hacia Miami, puerto en el cual iba a hacerse cargo del hidroplano American Clipper, para pilotearlo en su primer vuelo a Panamá vía Cienfuegos y Barranquilla, (Colombia).

Horas después de haber pasado Lindbergh por Washington, en dirección a Nueva York, el secretario de Estado Stimson anunció que se había concertado con el famoso aviador que se encargase de traer a la capital al jefe de la cancillería italiana, quien llegará a Nueva York el lúnes.

El Departamento de Estado informó también que este cambio ha sido causado por el mal tiempo que encontró el transatlántico «Conte Grande» en el cual viajan Grandi y su esposa, en el oceano. La demora se compensará con la rápida jornada aérea de Nueva York a Washington.

También se anunció en la Secretaría de Estado que el Gobierno tenía mucho gusto en poner a la disposición de su ilustre huésped al mejor de sus aviadores y el «aparato aéreo más moderno» de que se dispone, habiéndosele comunicado así al Sig. Grandi por radio, aceptándolo éste en terminos muy cordiales De esta manera el ministro de Estado de Italia satisfacerá su deseo de saludar al presidente Hoover el mismo día de su desembarco en la nación.

Debido al servicio especial que va a prestar el coronel Lindbergh, el «American Clipper» tendrá que demorar su vuelo a Panamá cuarenta y ocho horas.

POSPONEN EL VUELO DEL «AMERICAN CLIPPER»

NUEVA YORK, noviembre 15 (A. P.)— Los directores de la Pan American Airways, anunciaron esta noche que después de que el coronel Lindbergh lleve al ministro de Estado de Italia, Dino Grandi, a Washington, saldrá sin pérdida de tiempo hacia Miami, para iniciar el vuelo del «American Clipper» a Panamá, probablemente el jueves.

Otro de los grandes hidros de la compañía el «Commodore», hará el vuelo del martes, en vez del «American Clipper», llevando el pasaje y el correo regular por la misma ruta de Cienfuegos, Kingston (Jamaica), Barranquilla (Colombia) y Panamá.

La PAA ha informado a los treinta y cuatro pasajeros que tienen tomados boletines para el «American Clipper» que podrán hacer el vuelo en el «Commodore» o esperar dos días en Miami, hasta el jueves, día en que probablemente saldrá aquel pues para entonces ya estará Lindbergh en Miami.

EN FINLANDIA PROPONEN UN REFERENDUM

Quieren que el jueves se determine por el país en el asunto prohibicionista

HELSINGFORS, Finlandia, noviembre 15. (AP).—La Comisión legislativa de la Dieta finlandesa entregó hoy al Gobierno una proposición relativa a que el jueves de la semana próxima se decida someter el asunto de la prohibición a un referendum general.

Caso de que el Gobierno así lo acuerde, se harán al pueblo finlandés las tres preguntas siguientes:

Primera: ¿Debe mantenerse el actual status de la prohibición o suprimirse?

Segunda: ¿Debe derogarse la prohibición y aprobarse una ley permitiendo los vinos de menos de doce por ciento de alcohol en peso o un máximo de 3.2 por ciento en volumen, y malta importada?

Tercera: ¿Debe derogarse la prohibición y aprobarse una ley permitiendo la manufactura, importación, venta y almacenaje de bebidas suaves y fuertes?

BARCOS QUE SE ESPERAN

NOVIEMBRE 16

Toloa y President Hoover, de Nueva York; Parismina y Atlántida, de N. Orleans; Cuba, de Tampa y Cayo Hueso.

NOVIEMBRE 17

Virginia, de New York; Siboney, de New York; Orizaba, de Veracruz; Florida, de Cayo Hueso.

NOVIEMBRE 18

Calamares, de Cristóbal; President Jackson, de San Francisco.

NOVIEMBRE 19

Guatemala, de San Francisco; Florida, de C. Hueso; Tela, de N. Orlenas.

NOVIEMBRE 20

Pennsylvania, de San Francisco; Cuba, de Tampa y Cayo Hueso; Abangárez, de N. Orleans.

NOVIEMBRE 21

Morro Castle, de N. York; Florida, de Cayo Hueso; Orduña, de Valparaíso.

NOVIEMBRE 22

Karrisrube e Ingram, de Europa.

LONDRES, noviembre 15 (AP) Philip Snowden, Lord del Sello Privado en el gobierno nacional, que se resfrió anoche, se encuentra hoy bastante mejorado.

Mrs. Snowden no se ha separado un solo momento del lecho del ilustre paciente.

EL PRESIDENTE HOOVER PARECE DISPUESTO A RECHAZAR LAS SUGESTIONES QUE LE HAGA DINO GRANDI PARA CANCELAR LAS DEUDAS EMANADAS DE LA GUERRA Y LAS REPARACIONES

El ministro de Estado Italiano desembarcará hoy en los Estados Unidos lleno de entusiasmo y con criterio abierto y confianza en el rápido restablecimiento de la normalidad

NO PREOCUPA LA MANIFESTACION ANTIFASCISTA

WASHINGTON, noviembre 15.—(AP.)—Todos los honores que es costumbre hacer a los estadistas que visitan este país, se rendirán al ministro de Estado Dino Grandi, de Italia, cuando llegue a esta capital.

Mientras tanto, el Gobierno americano y la Embajada de Italia no han prestado la menor atención al movimiento de protesta que se prepara contra el gabinete de Wáshington por la recepción al ministro.

En una nota dada por el recientemente formádo comité de protesta antifascista, se dice que pedirán al presidente Hoover mañana que no apoye la «política de Mussolini.»

La nota califica de ridículas las medidas de precaución adoptadas por el departamento de Estado para proteger a Dino Grandi contra manifestaciones de desagrado. Niega que la comisión haya tenido la menor intención de recurrir a la violencia durante la estancia de Dino Grandi en los Estados Unidos.

HOOVER HA ESTUDIADO LOS ASUNTOS QUE TRATARA CON GRANDI

WASHINGTON, noviembre 15.—(AP.)—El ministro de Estado italiano Dino Grandi, traera mañana a esta capital ciertas ideas definidas sobre las complejas cuestiones europeas que desea discutir con el presidente Hoover y el secretario Stimson en su estancia de cuatro días brando juntamente con distintas funciones y actos celebrados en honor del ministro.

El presidente Hoover ha estudiado en la capital americana.

Estas conferencias se irán celebrando ya las líneas generales de los asuntos que espera tratar en sus conversaciones de la Casa Blanca y está dispuesto a asegurar al ministro que los Estados Unidos irán, hasta donde se lo permita su política, en ayuda de los problemas europeos.

El ministro Grandi visitó recientemente Alemania y estudió los problemas de esa nación. Cree que la solución de los problemas alemanes es fundamental para resolver el resto de los problemas europeos.

Contará Dino Grandi, desde el primer momento con la simpatía del presidente Hoover para su actitud en pro de la reducción de los armamentos.

Aunque el presidente es partidario de prestar la mayor cooperacion posible a los esfuerzos para restaurar la economía europea, parece estar dispuesto a rechazar todos los planes que le sugiera el ministro italiano para la cancelación de las deudas de guerra y de las reparaciones. Entiende que la crisis económica exige un auxilio temporal, pero que Europa debe tomar la iniciativa. Su moratoria de un año tuvo por objeto levantar por ese tiempo la carga que pesaba sobre los países europeos.

Mr. Hoover escuchará atentamente las ideas del ministro italiano sobre la revisión de los tratados, pues se sabe que es partidario signor Grandi de la modificación del de Versalles, del cual no son parte los Estados Unidos. Entiende el Gobierno americano que, en efecto, el referido tratado ha creado algunos puntos obscuros en Europa, pero que es un problema que toca resolver exclusivamente a los europeos.

ROMA, noviembre 15. (AP.)—Durante la estancia del ministro de Estado italiano en Wáshington, el jefe del Gobierno estará en constante comunicación con Dino Grandi por medio del radio, cable y teléfono.

Los mensajes del séquito de signor Grandi se enviarán al ministerio de Estado por conducto de la Embajada en Wáshington.

El Gobierno italiano está preparado para que sea constante la comunicación telefónica con Grandi.

DINO GRANDI VA A WASHINGTON CON UN AMPLIO CRITERIO

A BORDO DEL «CONTE GRANDE», noviembre 15. (AP.)—Dino Grandi, ministro de Estado de Italia, desembarcará mañana lleno de entusiasmo y con «un criterio abierto y confianza en el rápido y seguro restablecimiento de la normalidad del mundo.»

Aunque el «Conte Grande» salió de Nápoles tres horas más tarde y perdió otras cuatro horas a causa del mal tiempo, parece seguro esta noche que llegará a Cuarentena a las once de la mañana, o sea, apenas una hora más tarde de la que hubiese llegado de no haber sufrido ningún contratiempo.

«Estoy impaciente por ver los famosos rasca-cielos de Nueva York», dijo hoy signor Grandi. «Han llegado a ser una especie de símbolo, para el viejo continente, de la creciente grandeza y constante esfuerzo de mejoramiento de los Estados Unidos.

»Espero con verdadera ansiedad el placer de hablar con el presidente Hoover acerca de muchas cosas sobre las cuales podremos tratar, según creo, con beneficio evidente para el mundo.

»Como he dicho muchas veces, no tengo ningún plan y no traigo ningún problema nacional. Llegaré a los Estados Unidos con un criterio abierto, dispuesto a contribuir a resolver las dificultades de Europa.

»Nosotros, en Italia, hemos seguido con la más cordial simpatía la visita del primer ministro Laval al presidente Hoover, atribuyendo la mayor significación a ese acontecimiento y considerándolo como el medio más acertado para el logro de los fines porque estamos trabajando todos.

»Italia, como el secretario Stimson sabe, tiene casi las mismas opiniones que los Estados Unidos sobre la mayoría de los problemas de esta crisis.

»Italia ha hecho muchas cosas en los dos últimos años para capear el temporal mundial y sostiene la lira sólidamente basada en el patrón oro.

»Italia, por tanto, cree poder hablar de las condiciones de Europa, desde el punto de vista del interes general y buscar el mejoramiento del mundo, por ser éste el método de mantener también su propia situación.»

NUEVA YORK, noviembre 15. AP. Un grupo de comunistas fué causa de que se supendiera un mitin que celebraban mil antifascistas en su salón de la parte baja de la ciudad para protestar contra el viaje del ministro de Estado italiano Dino Grandi a los Estados Unidos.

Antes de qué los perturbadores fueran arrojados del salón, varias docenas de personas resultaron heridas en los diez minutos que duró la refriega.

Las reservas de la policía acudieron a calmar los ánimos.

El desorden comenzó inmediatamente después de haberse acordado enviar un telegrama de protesta al presidente Hoover. Un comunista pidió permiso para hablar, en los momentos en que se estaba haciendo un colecta de dinero.

Como fuera sábado, unos cuarenta compañeros suyos comenzaron a atacar a los antifascistas, degeneran do el mitin en un campo de batalla.

SAILENDRANATH GHOSE, Presidente del Congreso Pan-Indio de los Estados Unidos, ha ido expresamente a Londres para pedirle a Mahtma Gandhi que a su regreso al Asia visite América, para ponerse en contacto con la poderosa opinión del Nuevo Mundo, especialmente la norte americana, y exponer sin intermediarios el ideal separatista de la India. Ghose fué a Inglaterra con sus dos hijitas, que aparecen con él en la foto. A su desembarco en Southampton, Ghose tuvo un incidente con las autoridades británicas.

EL AÑO QUE TERMINA HA SIDO MUY FRUCTIFERO EN DIVORCIOS EN LOS ANGELES Y HOLLYWOOD

Estrellas del cinematógrafo, deportistas, nobles, artistas de teatro, aviadores y acaudalados hombres de negocios, en rápida sucesión han roto el vínculo y crearon otro nuevo

LOS ANGELES, California, noviembre 15 (A. P.)— La ola de matrimonios y divorcios que es parte esencial de la vida de Los Angeles y su barrio cinegráfico, Hollywood, ha sido este año más notable que en ningún otro.

En rápida sucesión ocurrieron el divorcio de Jack Dempsey y Estelle Taylor; el de Gloria Swanson y el marqués de La Falaise, con el nuevo matrimonio de la primera y el anuncio del segundo enlace del marqués; la cuestión McKaill-McCormick-Moore-Gattis; los esfuerzos de Lady June Inverclyde para deshacer su unión con cierto lord inglés; el enredo de Lowell Sherman y Helen Costello; y el súbito final de los amores de Rudy Vallee y Fay Webb.

La separación de Jack Dempsey y Estelle Taylor fue uno de los primeros «casos» del año; la boda de Bunny Austin, jugador inglés de tenis y de Phlyllis Konstam, actriz cinegráfica, celebrada el sábado en Londres, ha sido el último.

Ha habido varios escándalos interesantes. Uno de ellos es el del divorcio de Dempsey, quien consiguió el decreto correspondiente en Reno, Nevada; pero su esposa se ha negado a reconocerlo, declarando que desea un arreglo económico más favorable para ella.

EL CASO DE GLORIA SWANSON

El matrimonio secreto efectuado en Nueva York en agosto último de Gloria Swanson y Michael Farmer, sportman irlandés, no se supo hasta hace poco, repitiéndose la ceremonia en Yuma (Arizona), al tener carácter definitivo, la semana pasada, el decreto de divorcio del marqués de La Falaise. Al día siguiente éste y Constance Bennett, novios desde hace meses, solicitaron la licencia matrimonial correspondiente, y de un momento a otro se casarán.

Dorothy McKail y Niel Albert Miller, de Hawaii, se casaron en Yuma después de una serie de acontecimientos que duraron todo el verano. Se dijo que Miss McKaill y John McCormick iban a casarse, pero el último contrajo matrimonio, en mayo, con la señora Janet Gattis, quien poco despues pedía el divorcio, alegando que su esposo seguia «enamorado» de Colleen Moore, con la que estuvo casado hasta el 14 de mayo de 1930.

Lady Inverclyde, ex actriz británica, obtuvo en agosto el divorcio de John Allan Burns, Lord Inverclyde, y ahora realiza las gestiones para casarse con Lothar Mendes, director de cine.

MATRIMONIOS RAPIDOS

Richard Dix y Winifred Coe se fueron a Yuma el 21 de octubre, casándose inmediatamente en esa población de Arizona.

June McCloy, actriz y Charles Schenk, propietario de un club de Hollywood, se casaron también en Yuma el 23 de junio, para huír la Ley de California que exige tres días de notificación oficial, lo que permite que se sepa a tiempo la boda que se prepara.

Recientemente se supo que Lowell Sherman y Helene Costello, quienes se casaron en marzo de 1930, se han separado y que no es probable la reconciliación.

Mae Murray también solicitó el divorcio del príncipe David Mdivani; pero se reconciliaron a tiempo, retirándose la petición.

Otros divorcios del año han sido los de Loretta Young y Grant Withers; Irene Rich y Blankerhorn; James Kirwood y Lila Lee, seguido del matrimonio de Kirkwood con Beatrice Powers; Josephine Dunn y Clyde E. Greathouse; Ina Claire y Jack Gilbert; y el de la aviadora señora J. M. Keith-Miller, quien el año pasado hizo el vuelo Pittsburgh-Habana, de manera notable.

TOPICOS MUNDIALES

POR SCRUTATER

—La Higiene en la «Exposición Colonial Francesa»

—Un valioso descubrimiento

¡La medicina en las colonias! Quien nunca estuvo en ellas no puede formarse una idea de lo que eso es. Aquí la palabra medicina trae a la mente la imagen de especialistas ponderados que disponen de todos los recursos de la ciencia, de camas muy blancas en salas bien pintadas, de enjambres de enfermeras solícitas y amables. Allí, subsisten todos los males que Europa relegó a sus libros de historia; el cólera, terror del siglo último; la lepra, plaga de la edad media; la viruela que retrocedió ante Jenner a fines del siglo XVIII; desastres desconocidos en los países templados; la enfermedad del sueño,, que llena de esqueletos vivos ciertas regiones africanas; las afecciones de los ojos que debilitan o destruyen la vista de todos los habitantes de un país. En fin, también encontramos viejos enemigos combatidos bajo todas las latitudes: la tuberculosis, la malaria, las enfermedades venéreas. Sólo que allí asumen proporciones insospechadas. Salimos de un jardín para entrar en una selva.

Podrá aducirse que, por lo menos, los colonos llevaron con ellos la antorcha del progreso con la que se disiparán esas tinieblas. Pero la cuestión no es tan sencilla. Todas las medallas tienen su reverso. El blanco empieza por transportar en su equipaje hábitos y microbios que a menudo, son benignos en el país natal pero se vuelven mortales en otros climas: el alcoholismo, la tuberculosis, las infecciones de la infancia (sarampión, escarlatina). La herencia de los blancos les asegura, sin embargo, cierta inmunidad. El indígena perece bruscamente al primer ataque del mal. Su resistencia comparada con la del blanco es como la del recién nacido con respecto a la del adulto. En el Congo belga se ha protegido al indígena con leyes draconianas que apartan de la colonia a toda persona a quien se supone enferma de tuberculosis. Por otra parte, la facilidad y la rapidez de los medios de transporte han diseminado las epidemias. Antes, la peste o la enfermedad del sueño se limitaban a la aldea; cuando empezó el período de colonización las epidemias beneficiaron inesperadamente de los records de velocidad moderna. La labor de los colonizadores era pues, no solamente inmensa sino también llena de asechanzas insospechadas. De esta obra tan benéfica y tan humana, encontramos testimonios a cada paso si visitamos la Exposición Colonial Internacional de París. El misionero, el médico, la enfermera han sido los mensajeros de esta civilización precavida que protege a los débiles.

En Indochina, cerca de 1.000 comadronas indígenas, formadas en escuelas o maternidades de la colonia, han asistido en un año a más de 200.000 madres embarazadas. En este país más que en ningún otro, las comadronas son verdaderas visitadoras de higiene cuya influencia irradia sobre toda la familia. Recurriendo a ellas, muchas madres se salvan del peligro que les hace correr la matrona con sus uñas largas y sucias y el tétanos umbilical, que tantos estragos hacía, no diezma ya los recién nacidos. Más tarde las comadronas vigilan la salud y el desarrollo de los pequeños; y está por encima de todo elogio la misión que desempeñan en pro del bienestar de la población indochinesca.

En 1929, más de 150.000 enfermos han visitado las calas de consultas de los grandes institutos oftalmológicos. A los dispensarios antivenéreos y a los dispensarios antituberculosos les sobre trabajo en cuanto empiezan su servicio.

Los tres Institutos Pasteur de Hanoi, Nhatrang y Saigón, que fabrican las vacunas anticoléricas, antivariólica y antipestosa consisten en fábricas científicas cuya producción no tiene igual en el mundo.

En Africa Occidental Francesa, los créditos afectados a los servicios de asistencia médica han pasado de 344,000 francos en 1900 a 45 millones en 1930. En este país hay cinco enfermedades principales :la peste, la viruela, la tuberculosis, la enfermedad del sueño y el pian. Aquí conviene observar el papel predominante de la medicin apreventiva: las vacunaciones jenerianas han pasado de 1.777,000 en 1921 a 2.452,000 en 1929; 161,000 vacunaciones antipestosas han sido practicadas en 1929. El número total de vacunaciones por el V.C.G. se eleva a 1.962. Por otra parte, el consumo de «storvasol» empleado en el tratamiento del pian ha pasado de 25 kilos en 1926 a 150 kilos en 1929.

En Madagascar, la viruela ha desaparecido de todo el territorio gracias a la vacunación sistemática de la población. La Cruz Roja malgacha, fundada en 1898 por la Unión de Mujeres de Francia ha prestado grandes servicios con sus consultas de niños y sus distribuciones de leche.

Fué asimismo la Cruz Roja quien, gracias a la feliz iniciativa de la Mariscala Lyautey, emprendió en Marruecos la protección de la maternidad y de la infancia.

En su organización sanitaria, Marruecos tuvo la ventaja de beneficiar de todos los ensayos anteriores, tanto de los errores cometidos como de los progresos realizados. Puesta bajo la sola autoridad de un Director de Sanidad y de Higiene Pública, asistido por médicos adjuntos, la Asistencia médica en Marruecos se divide en Asistencia médica fija y en Asistencia médica ambulante.

La primera se compone del hospital civil de Casablanca (300 camas), concebido y ejecutado según los métodos más modernos, de quince hospitales o grandes enfermerías y de un gran número de pequeñas enfermerías y dispensarios.

La asistencia médica ambulante se basa en la creación de grupos ambulantes compuestos de un médico, enfermeros, conductores, mulas y guías, sustituidos todo este material por un automóvil sanitario cuando el desarrollo del sistema de carreteras lo permite. Verdadero dispensario ambulante de consultas, este grupo sanitario móvil es sobre todo un órgano de reconocimiento médico, dispuesto a decuplar todos los medios para convertirlo en un órgano de defensa profiláctica si una circunstancia epidémica lo exige. Apenas iniciado un movimiento epidémico de tifus o de peste, los medios sumarios quedan aumentados con la ayuda del personal y del material de una de las secciones de Profilaxis regional que la Dirección pone a disposición del Médico Jefe de la región contaminada.

Estas secciones de profilaxis (existen cuatro actualmente), constituyen órganos ambulantes destinados a desinfectar y destruir insectos en gran escala. Su personal se compone de uno o varios médicos, un enfermero especialista europeo, un enfermero indígena, una o dos auxiliares indígenas. El material se compone de: un camión cubierto de una estufa horizontal que forma cuerpo con una caldera de carbón montada sobre neumáticos, de tres tiendas que permitan alojar a los indígenas mientras se desnudan y de una ducha.

* * *

UN VALIOSO DESCUBRIMIENTO

Se acaba de descubrir un depósito enorme de mineral que contiene un porcentaje crecido de rádium en la sección de Great Baer Laks en Canadá. Se cree que esta riqueza terminará con el monopolio que ha tenido de radium el Congo Belga en Africa. El tesoro de mineral contiene próximamente $150 dólares de radium por cada libra de mineral y fué descubierto por Shirley R. Cragg, un inspector aeronauta en Great Baer Lake. Las comunicaciones recibidas indican que se han despachado de la mina 70 toneladas del mineral, que hay 40 toneladas más para embarcar. La ciencia médica se manifiesta animada con el descubrimiento, pues se cree que el radium a precios más bajos será un factor quizás decisivo para la curación total del cáncer.

MERMA DE LA EXPORTACION EN EL MUNDO

En 1929, Cuba exportó por valor de 272 millones e importó por 167 millones

WASHINGTON, noviembre 15 (A. P.)— El Departamento de Comercio publicó hoy una estadística del movimiento comercial de Cuba, Argentina, Chile, Egipto, China, Perú y Brasil en la cual aparece que de esos países el que ha perdido más es la Argentina, pues sus exportaciones han disminuido a 394 y medio millones de pesos, o sea un 43.5 por ciento. Las importaciones argentinas descendieron de 820 millones a 617 millones de pesos.

En cuanto a Cuba, la estadística revela que en 1928 exportó por valor de 272 millones cuatrocientos mil pesos e importó por 167.400.000 pesos; y en 1930 exportó por 216 millones doscientos mil pesos, e importó por 162.500.000 pesos.

Las exportaciones combinadas de los siete países mencionados, así como las de la Unión Sud Africana, fueron en 1929 de más de 3.224 millones de pesos, descendiendo el año siguiente (1930) a casi 1.999 millones de pesos, o sea una merma del 38 por ciento.

En otro grupo de naciones que han sufrido de manera enorme en sus exportaciones, siendo las mermas de 28.7 por ciento cuando más y de 20.5 por ciento cuando menos, están la Malaya Británica, Bolivia, Japón Estados Unidos; Australia; Ceilán, Canadá; México; Sudán; Inglaterra; Siam e Italia.

DESTRUIDO EN EGIPTO EL AEROPLANO DEL PILOTO BRITANICO J. A. MOLLISON

CAIRO, Egipto, noviembre 15 AP. J. A. Mollison, aviador británico, que intenta superar el record de Miss Peggy Salaman entre Londres y Ciudad del Cabo, se vió obligado a aterrizar en Minia anoche, resultando completamente destruído su aeroplano. El aviador salió

El Resurgimiento de España

Por GASTON MORA

Trotzky—el célebre revolucionario ruso, el verdadero organizador del ejército rojo de la Rusia republicana, estudia "la profunda transformación" que se ha operado en España a consecuencia de la Revolución de abril último, destrucción de la monarquía e implantadora de la república. La monarquía, según Trotzky, tenía tres formidables **soportes;** la nobleza, la iglesia y el ejército. ¿Fallaron esas **bases de sustentación?** No hay que olvidar que tanto el Poder Aristocrático como el Poder Eclesiástico son, por su naturaleza, por su función social, "fuerzas morales". Su acción es moral. La verdadera fuerza, real, efectiva, es el Ejército. Harto lo sabe Trotzky. Conoce él bien la historia de España durante todo el pasado siglo diecinueve, y la influencia considerable, enorme, decisiva, que el Ejército ha ejercido en la vida política de España en la última centuria. El Ejército trajo la Revolución militar de Septiembre de 1868. El Ejército trajo la caída de la República en el año de 1873. El Ejército trajo, con el **pronunciamiento de Sagunto,** realizado por el general Martínez Campos, la restauración de los Borbones. Y el Ejército con su "inactividad", con su pasividad, con su retraimiento o inacción **posibilitó,** en abril del corriente año, el advenimiento de la República. Ni la nobleza, ni la iglesia, hubieran podido hacer nada en favor de un régimen socavado por el trabajo **interior,** silencioso, de las ideas, y **atacado** por la fuerza revolucionaria. A esta fuerza había que oponer otra; la del Ejército, pero su no intervención, su abstención, facilitó y aseguró la victoria de los elementos revolucionarios. El fenómeno se dió en Rusia, en 1917; y en Austria y Alemania, en 1918. En el drama ruso fué protagonista el mismo Trotzky. La actitud del Ejército determinó el hundimiento del régimen imperial, tanto en la Rusia de los Romanoff, como en el Austria de los Hapsburgo, y en la Alemania de los Hohenzollern. Ni la aristocracia, fuerza social, ni la iglesia, fuerza religiosa, pudieron impedir el desastre monárquico. En la misma imposibilidad se vieron en España, en abril último la nobleza y la Iglesia. Esto en el supuesto de que hubieran querido hacer algo con objeto de salvar a la monarquía.

Lo que extraña, lo que asombra, es la transformación visible, palpable, de la ideología, de la mentalidad española. No se creía "imposible"—en política no hay nada imposible—la conversión de España en una República radical, de tendencias socialistas, pero la evolución parecía sumamente difícil. Una España que, rompiendo con su pasado embargante y abrumador, secularíza sus instituciones, establece el divorcio, con ruptura del vínculo matrimonial, y el dominio eminente del Estado sobre la propiedad territorial; que suprime la pena de muerte y la perpetuidad de las sanciones; **que modernizó** los institutos docentes y las cárceles y presidios; que estatuye la autonomía de las regiones provinciales; que limita el derecho domínico en determinadas asociaciones o personas jurídicas, que implanta, con todas las **garantías imaginables** lo que los ingleses llaman "el Habeas Corpus", que evita, con previsoras disposiciones, el surgimiento de gobiernos personales, que resguarda las libertades fundamentales de conciencia, de prensa, de reunión y asociación; que regulariza, en beneficio de los cultivadores, los contratos de arrendamiento; que protege los intereses del proletariado; una España que hace todo esto, que es una obra ingente, y se prepara para realizar otras innovaciones jurídicas de trascendencia, y que corona este gigantesco esfuerzo de renacimiento con el reconocimiento de la personalidad política de la mujer, a la cual redime "haciéndola la igual del hombre, en forma inmensa que todavía "no se ha hecho" ni en Francia, ni en Italia, ni en Hispano-América; una España que de esta suerte se ha colocado en los planos más altos de la cultura política, económica, social y jurídica contemporánea, es una nación que naturalmente inspira admiración, simpatía y respeto.

M.E.C.D. 2016