1A SECCIÓN

EL DIARIO DE LA MARINA es el periódico más antiguo de Cuba. Fué fundado en el año mil ochocientos treinta y dos.

Servicios especiales de España.

DIARIO DE LA MARINA

MIEMBRO de The Associated Press. Está queda autorizada para usar nuestros servicios y noticias de información.

Hilo directo con New York

1A SECCIÓN

AÑO XCIX.—NUM. 185. Acogido a la franquicia postal LA HABANA, LUNES 27 DE JULIO DE 1931.—SANTOS PANTALEON Y NATALIA. TIEMPO PARA HOY: BUENO EJEMPLAR: 5 CENTAVOS

SONDEO CIENTIFICO DE LA ARMADA AMERICANA AL SUR DE GUANTANAMO

Explorará el enorme abismo oceánico constituído por la llamada «Hoya de Bartlet»

ESTUDIAN LOS TERREMOTOS

WASHINGTON, julio 26. (AP).—La Armada de los Estados Unidos prepara el sondeo de la gran Hoya de Bartlett, situada entre Honduras y Guantánamo, para obtener datos que pueden ser muy importantes, acerca de los terremotos en Centro América.

Esa inmensa depresión del fondo oceánico, que tiene mil millas de largo, de 50 a 60 de anchura y una profundidad no precisada, parece ser un centro sísmico. Hasta el momento no se ha hecho nunca un sondeo científico y completo de ella.

Es posible que la profundidad de la Hoya de Bartlett sea el eslabón

(Continúa en la Ultima de esta Sección.)

La Industria Azucarera en Alemania

Por Raúl MAESTRI

RECIENTEMENTE se ha publicado el informe de la Comisión que ha estudiado todos los sectores de la economía alemana sobre el particular de la economía azucarera. Son sus autores los señores Vogel y Bock. La investigación es un trabajo admirablemente documentado, rico en apreciaciones discretas y en datos importantes; solo le falta para agotar materialmente todas las posibilidades del tema discutir la influencia de la política fiscal en la economía azucarera, que en Alemania, más que en ningún otro mercado, ejerce una influencia decisiva.

Los resultados principales a que llega la «enquete» son los siguientes: que el nivel del precio en el mercado mundial no alcanza para cubrir el costo de fabricación del azúcar alemana; que para impedir la creciente desproporción entre producción y consumo en el mercado alemán es necesario llegar a un acuerdo regulador de las importaciones y exportaciones (Kontingentierung); que, desde el punto de vista técnico, la industria azucarera de este país se encuentra en un alarmante atraso.

En cuanto al primer evtremo informa la Comisión: que el precio en el mercado mundial representa un cuarenta por ciento del de la preguerra y más o menos una tercera del precio en el mercado doméstico alemán. En estas condiciones—afirma la Comisión—ni Java, que es el país que puede producir más barato dados los jornales coloniales que paga y las demás circunstancias políticas, geográficas y naturales con que cuenta, puede reembolsarse los gastos de producción. Y la Comisión descarta toda perspectiva de alza en cuanto a los az-cares alemanes—en el mercado mundial—porque reconoce que en los países de caña de azúcar se está llevando a cabo y con éxito un movimiento que tiende todavía a rebajar el costo de producción. Además, acepta la superioridad del azúcar de caña como concurrente. Todo esto impone a la industria azucarera alemana el concentrarse en el mercado nacional.

Respecto al segundo punto aduce la Comisión: que precisamente las derivaciones agrícolas que favorece la remolacha aumentan la desproporción que se advierte en Alemania entre producción y consumo; y por lo mismo la Comisión es partidaria de un «Kontingintierung» que asegure a la industria azucarera alemana unos límites dados, en los cuales se mueve con libertad. La Comisión opina que la demanda de azúcar es inelástica y que, por lo tanto, no se pueden forzar los precios más que mediante una política general de todos los productores. Como es sabido se llama demanda inelástica aquella que no reacciona proporcionalmente a las oscilaciones de la oferta, sino que tiene—por así decirlo—una propia autonomía. Pero cualquier intento encaminado a disminuir el costo de producción del azúcar alemán tropieza, principalmente, con la dificultad que el proceso de producción de la remolacha se ha encarecido, en comparación con el promedio de la pre-guerra, en un 50 a 60%. Todavía mucho mayor es el encarecimiento e nel proceso de elaboración en las fábricas azucareras (ingenios); la Comisión lo estima en un 116%. Pero la Comisión no toma en cuenta el hecho proteccionista que sigue Alemania, que por una parte le garantiza al productor el mercado interno sean cuales fueren sus adelantos o su capacidad y por otro lo opone a un consumidor indefenso gracias a esa misma política.

Seguramente, este es el origen del último extremo que apuntamos: el atraso técnico de la industria azucarera alemana. No sólo industrial y agrícolamente—en los métodos de elaboración y de siembra y recolección—sino también en la utilización de los edirvados se advierte un retraso aún en comparación con otros países europeos, como Francia y Rusia. En los últimos años se ha acentuado este proceso por una legislación que impide en el país la entrada de las dos terceras partes de los obreros de estación provenientes de otros países europeos y que, como promedio, acusaban una alta capacitación en sus menesteres.

De gran interés es la exposición de los sistemas de trabajo. Con excepción de las regiones del Sur y del Rhin la industria azucarera alemana opera cooperativamente, en forma de cooperación libre de los agricultores. Igualmente, en la fase industrial del negocio. De 80 a 85% de las fgábricas azucareras trabajan coordinadamente y sólo el 10% de toda la producción azucarera del año 1926-27 puede decirse que fuera independiente.

La Comisión estima que los capitales invertidos en la industria azucarera llegan a la suma de unos 250 millones de marcos y que el nuevo valor del conjunto de la industria es de unos mil millones de marcos.

Si la Comisión, que tan extensa labor ha rendido, hubiera tomado posición crítica con respecto a la política fiscal de Alemania y por tanto con respecto a la situación en el mercado mundial y a la manera en que los aranceles de los diversos países lo influyen hubiera entrado en un análisis que tiene para Cuba particular significación. Al no hacerlo, la importancia de su labor se reduce a Alemania. Y no es—a mi ver—otra más que ésta: que la industria azucarera alemana resultará a la larga económicamente no-rentable y que por lo tanto las medidas actualmente en vigor para mantenerlas ar-

(Continúa en la Ultima de esta Sección.)

ESTUDIO DEL ARBITRAJE COMERCIAL

Se tratará en la Conferencia Panamericana que se celebrará en Washington en Octubre 5

En la Cuarta Conferencia Comercial Panamericana, que ha de celebrarse en Wáshington, del 5 al 12 de octubre próximo, se tratará de la implantación del arbitraje comercial.

LA AUTORIDAD DEL ARBITRO

Según los estudios hechos por la Alta Comisión Interamericana, son numerosos los casos en que los árbitros carecen de autoridad para poner en vigor un laudo. La tendencia que han mostrado las esferas comerciales del resto del mundo, a este respecto, ha sido la de dar al arbitraje comercial todos los efectos de una decisión judicial ordinaria, librándolo, sin embargo, de los gastos y derechos que por lo general representa el enjuiciamiento civil.

COMPLEMENTO DEL CONVENIO

En virtud de que no existen estipulaciones referentes a la ejecución de laudos arbitrales, expedidos en países extranjeros, fué necesario formular por la Liga de las Naciones en 1927, un protocolo complementario al proyecto aprobado por la Conferencia de Derecho Internacional Privado, que se reunió en La Haya en 1925.

DISTINTAS LEGISLACIONES

Aunque las legislaciones de varias Repúblicas Americanas, inclusive los Estados Unidos, reconocen el arbitraje como medio de arreglar las disputas comerciales, sin la intervención judicial, el obstáculo principal que se presenta para la adopción completa de esta medida, radica en que las mencionadas legislaciones no proporcionan los medios para hacer obligatoria la ejecución de los laudos arbitrales.

Sobre esta fase importantísima de la cuestión, se espera que concentren sus deliberaciones en la citada Conferencia, adoptando el arbitraje comercial en los países del Nuevo Mundo.

EL PRESIDENTE IBAÑEZ, DE CHILE, NO HA HECHO LA RENUNCIA DEL CARGO; SE HA LIMITADO A PEDIR PERMISO PARA AUSENTARSE Y LA CAMARA ACORDO JUZGARLO

Esteban Montero comenzó a realizar gestiones para formar un nuevo gobierno

ALESSANDRI, DE REGRESO

Uno de los últimos retratos de Don Augusto Ibáñez

SANTIAGO DE CHILE, julio 26.—(AP). El exPrimer Ministro Carlos Froedden telegrafió a los gobernadores de provincias el cambi de Gobierno. Desde Valparaíso y el Sur comunican que el pueblo ha recibido con entusiasmo la noticia de la caída del general Ibáñez. El Gobernador de Tarapacá ha telegrafiado desde Iquique, su capital, que no reconoce al Sr. Opazo, pero en Santiago se cree que pronto cambiará de manera de pensar.

Durante la tarde de hoy hubo una serie de choques entre el pueblo y los carabineros, pero éstos se habían retirado por la noche a sus cuarteles, encargándose estudiantes y obreros de la dirección del tránsito público. El pueblo detesta de tal manera a la policía (carabineros), que donde quiera que los grupos los encuentran prestando servicios, ocurre inmediatamente un peligroso tiroteo.

La comunicación escrita que se acepta como renuncia oficial del Presidente Ibáñez, en realidad sólo es una petición de permiso para abandonar el país, creyéndose esta noche que el general Ibáñez quiere dejar abierto el camino para volver, si los acontecimientos justifican su retorno.

El texto de la histórica comunicación es el siguiente:

(Continúa en la ULTIMA.

EL ARANCEL MAS BENEFICIOSO FUE EL DEL 1927

No hay que temer tanto a la disminución de importaciones como a la de las exportaciones

Aprovechando la muy interesante conversación que sostuvimos ayer con el doctor Roberto Netto, abogado de la Sección de Aduanas de la Secretaría de Hacienda, la que giró alrededor del arancel de aduana en relación con la merma de la recaudación, materia ésta que domina perfectamente el doctor Netto, la traemos a estas páginas por tratarse de un asunto de vital interés.

«La influencia beneficiosa del arancel del año mil novecientos veintisiete—nos dijo—en el desenvolvimiento de nuestra política económica es la indiscutible, y aun los que combaten el programa arancelario vigente, están, en tesis general, de acuerdo en ello».

«Sus efectos son tales, que bien puede considerarse el citado arancel como el primer paso verdaderamente eficaz y práctico que se ha dado en Cuba en pro de su estabilización económica, haciendo desaparecer el carácter que ha tenido siempre, de país monoproductor, y por consecuencia tributario de mercados extranjeros, en país poliproductor, cuyas nuevas y múltiples fuentes de riqueza habrá de convertirlo, en un tiempo tal vez no muy lejano, en centro productor y distribuidor de gran importancia dadas las enormes ventajas naturales que se derivan de nuestra ideal posición geográfica.

«El argumento esgrimido en contra de esta tesis—continúa el doctor Netto—calificada por muchos como excesivamente optimista, en lo que respecta a la carencia en Cuba de las materias primas indispensables para el fomento de sus industrias, no tiene en realidad justificación, pues si pasamos la vista

(Continúa en la Ultima de esta Sección.)

Las Actividades de Hoy en la Cámara

LOS ORTODOXOS.—LA REFORMA.—LA PATENTE DE ALCOHOLES.—LA MORATORIA HIPOTECARIA.

A las diez y media de la mañana de hoy se reunirán en el salón de conferencias de la Cámara de Representantes los comisionados que designó ese Cuerpo para estudiar con sus colegas los senadores, que ostentan igual cargo, el proyecto de reforma constitucional.

Inmediatamente se dirigirán al Senado, donde a las once comenzarán el estudio de la Reforma.

Los representantes que componen la Comisión de la Cámara son, entre otros: Miguel Angel Cisneros, Carmelo Urquiaga, Salvador García Ramos, Andrés Trujillo, Jorge García Montes, Evelio Alvarez del Real, Santiago Rey, Víctor de Armas, Juan Rodríguez Ramírez y Néstor Mendoza, de quien se afirma que sustituye al doctor Guas Inclán, que ha renunciado el cargo de comisionado.

LOS ORTODOXOS

A las tres de la tarde celebrarán un cambio de impresiones en el salón del Comité Parlamentario Provincial de la Habana, el grupo de los «ortodoxos» reforzado con nuevos elementos.

«En esa junta—nos dice un ortodoxo—se acordará dirigir un manifiesto al país explicando nuestra conducta respecto de la Reforma Constitucional». La ponencia del asunto está a cargo del doctor Martínez Fraga.

—¿Se separan ustedes del Partido Conservador, formando un organismo aparte?

—Nada puedo decir ahora. Espere a la postre del cambio de impresiones. Estamos organizando el nuevo partido con los amigos del general Menocal y los oposicionistas.

(Continúa en la Ultima de esta Sección.)

EL CAPITAN IGLESIAS INICIARA EN BREVE SU GRAN EXPEDICION A LA CUENCA DEL "AMAZONAS"

La exploración, que durará tres años, es de caracter científico. Le acompañará el capitán Rodriguez, poseedor del «record» de permanencia en el aire. Harán el viaje en una goleta especial

El capitán Iglesias, intrépido piloto del «Jesús del Gran Poder», que se prepara para una expedición científica al río Amazonas. En la parte inferior, un gráfico del territorio a recorrer por los exploradores, selvas intrincadas en que los reptiles, fiebres e indios salvajes, ofrecerán innumerables obstáculos que vencer.

UN buen día, DIARIO DE LA MARINA dió a conocer a la soleada y bulliciosa Habana, la grata noticia: Jiménez e Iglesias, los intrépidos aviadores españoles, habían hecho un soberbio «raid» a la India. La noticia causó agradable impresión. Sentían los habaneros cierta simpatía por los jóvenes pilotos que habían dado a conocer sus intentos de venir desde Madrid a la Habana en vuelo directo.

Pasó algún tiempo. El Jesús del Gran Poder volvió a remontar vuelo. Desde Sevilla a la América del Sur. Y desde allí a la Habana...

Y una tarde, ante una muchedumbre enloquecida de entusiasmo, el pájaro fiel hizo una pirueta en el espacio—homenaje a la ciudad riente y azul—y se posó en Columbia. A su bordo traía dos temples de acero que eran—a la vez dos espíritus joviales: Jiménez e Iglesias. Lo primero que ofrecieron a la ciudad acogedora fué una sonrisa. Y la ciudad

(Continúa en la pag. CUATRO)

NO EXISTE TODAVIA EL TRUST DEL DOLOR, PERO SE PRETENDE CREARLO

Si se aprueba la ley que fija un precio «standard» a todas las drogas renacerá el trust

PERJUDICARA AL PUBLICO

El trust del dolor! He aquí una frase usada muchas veces para ornamentar las columnas periodísticas. Otra vez se ha lanazdo abiertamente, duramente, predisponiendo al público contra determinados sectores del comercio de medicinas. Sería fácil para el periodista seguir blandamente la corriente, pero no cumpliría en ese caso, su deber. Nuestros reporters han laborado intensamente en ese asunto y el resultado de esa labor, reflejo fiel de la verdad está contenido en las siguientes líneas.

EL CATALOGO DE ORO

Para obtener datos visitamos hoy a diferentes comerciantes del giro de farmacia—porque es indudable

(Continúa en la pag. CUATRO)

LA JUDICIAL FAVORABLE AL DR. MAIDIQUE

Informa que Carlos Machado no tomó participación en el hecho. Ayer no actuó el Juez Cowley

Ayer, por ser domingo, no se actuó en la causa que incoa el juez Cowley por el asesinato del comandante Rogerio Zayas Bazán.

Las noticias circulantes parecen indicar que la defensa de Maidique y de Machado, prepara una fuerte ofensiva para lograr que se varíe la calificación de la causa.

Si llegara a comprobarse que Carlos Machado no disparó, el asunto se limitaba a un homicidio y ello beneficiaría, indudablemente, al senador Maidique.

El informe de la policía Judicial que será presentado hoy o mañana a más tardar, es terminante, exculpa a Carlos Machado, señala como único autor a Modesto Maidique y sostiene la tesis de un homicidio simple.

Tal el estado de las actuaciones en el día de ayer.

El Teléfono, Héroe de las Negociaciones Del Plan de Moratoria de Hoover

Resulta interesante observar el importante papel que desempeña el teléfono en el curso de las negociaciones del plan Hoover sobre moratorias para el pago de las deudas de guerra.

Después de la guerra mundial, éste ha sido uno de los más grandes acontecimientos, pues se cree, que el rajuste de esas dudas vitará en gran scala la depresión universal de los nogocios.

El presidente Hoover, desde su campamento de verano, por medio de un teléfono conectado con Wás-

(Continúa en la Ultima de esta Sección.)

ACORDARON LAS COLECTIVIDADES OBRERAS LABORAR POR LA UNIFICACION DE LA CLASE TRABAJADORA Y DEFENDER SUS INTERESES

También se acordó estudiar la organización del Congreso Ncnal. Obrero. Hubo animados debates

EL PROBLEMA ECONOMICO

A las tres de la tarde dió comienzo ayer la reunión de las colectividades obreras que asistieron a la convocatoria de la Federación de Torcedores, para tratar de la formación de un frente único del proletariado, mediante una organización efectiva de todas las colectividades obreras.

COLECTIVIDADES REPRESENTADAS

Presidió el señor Irurzun, con el señor Manuel Suárez, en la vicepresidencia y el Sr. Manuel V. Beiro, en la secretaría. Entre las representaciones que asistieron anotamos al Sindicato Obrero Industrial de Cuba, Unión de Dependientes y Tarjadores del Puerto de la Habana, Unión de Vendedores de la Habana, Sociedad de Obreros de la Nueva Fábrica de Hielo, Unión General de Dependientes de Carnicerías, Federación de Despalilladoras de la Habana y Pinar del Río, Sociedad de Anilladoras de la Habana, Sociedad de Despalilladoras de la Habana, Alianza Tabacalera, Sindicato Obrero «La Mundial», Federación de Trabajadores del Tabaco en Rama, Sindicato de Estibadores y Braceros del Puerto, Asociación de Dependientes de Restaurants, Hoteles y Fondas, Unión de Obreros Cigarreros, Unión Nacional de Dependientes de Víveres, Unión de Dependientes del Ramo del Tabaco y otras colectividades más.

Explicó el presidente los motivos de la convocatoria de la Federación Nacional de Torcedores. Se pasó lista de las colectividades allí re-

(Continúa en la Ultima de esta Sección.)

Continúa Manifestándose el Pueblo Contra el Alza en el Precio de la Carne

El pueblo sigue manifestándose contra la alteración efectuada en los precios de la carne, por entender que sólo una confabulación llevada a cabo con propósitos de lucro ilícito, es la causante de que la libra de carne se cotice cinco centavos más alto de lo que hasta ahora se venía cobrando.

UN ACUERDO CON MIGA

El acuerdo sancionado por el Alcalde, rescindiendo el contrato con el Matadero, cerró las vías a toda competencia, entregando el

(Continúa en la Ultima de esta Sección.)

INVESTIGACION NECESARIA

EL proteccionismo arancelario, que de acuerdo con el sentir general del país o más exactamente sin oposición ostensible, se inició como ensayo y, contra lo que aconsejaba la prudencia, fué extendiéndose acaso más de lo debido, ¿qué consecuencias está produciendo en la economía nacional?

Resulta difícil saberlo, pero ya siendo hora de que se hagan estudios para determinar si ha sido beneficioso o si por lo menos compensa los trastornos que causó al comercio y los sacrificios que impone a los consumidores, al obligarles a pagar más caros los productos de la industria nacional o a aceptarlos por haberse hecho prohibitivo el precio de los de procedencia extranjera.

El Secretario de Hacienda ha dicho que la reforma arancelaria ha influído en el decrecimiento de las rentas de aduanas, y si esto de por sí parece que no afecta a la economía, en realidad no hay duda de que la lesiona, porque ha contribuído a hacer más necesaria la creación de impuestos para suplir la merma de aquel ingreso fiscal. Cierto que de todos modos se hubiesen aumentado los tributos; pero razonablemente hay que pensar que no en la misma cuantía, de no haberse registrado la merma en los correspondientes al expresado concepto.

No hay duda de que el proteccionismo ha dado motivo para que se establezcan diversas industrias en el país, algunas de relativa importancia, y otras limitadas simplemente al envase de productos elaborados en fábricas extranjeras, como ocurre, por ejemplo, con la perfumería francesa. Pero en oposición a este beneficio para la economía nacional, nos hallamos con que el arancel protector ha dado a la vez motivo para que manufactureras que siempre tuvieron vida próspera y que estaban en manos cubanas hayan sido «controladas» por el capital americano.

Aludimos a la industria jabonera, que fué fomentada en nuestro país por españoles y que, al pasar por herencia a ser genuinamente nacionales, muy lejos de decaer, se engrandecieron por haber sabido vencer inteligentemente sus propietarios la recia competencia que nunca dejaron de sufrir. Esa industria, aunque dominaba el mercado, acaso no se hacía codiciable porque no estaba amparada por el arancel. Pero vino la reforma, y una de sus primeras consecuencias negativas fué el predominio que adquirió el capital americano en la fábrica más próspera, y ahora nos encontramos con que absorbe también a la que le sigue en importancia.

Quizás se arguya que sin el proteccionismo hubiese ocurrido lo mismo; mas nada permite afirmarlo. Lo evidente es que después de implantado, se produjeron esos dos significativos hechos. Y si esto sucede encontrándose el país en condiciones económicas que no tienen nada de satisfactorias, sino todo lo contrario, ¿no es lógico pensar que al venir días de bonanza, se intensificará la absorción de las industrias que van fomentándose a ex-

(Continúa en la pag. CUATRO)

UN LADRON CLAVA SU PUNAL EN EL PULMON DEL VIGILANTE QUE LO HABIA DETENIDO, CUANDO TRATABA DE ESPOSARLO, EN SANTIAGO DE CUBA

Continúan graves los jóvenes que fueron heridos durante el asalto a uno de los tranvías

SANTIAGO DE CUBA, Julio 26. DIARIO, Habana.—(Por radio.)—Esta madrugada fué agredido a puñaladas el vigilante número 96, González, por un ladrón a quien detuvo en el reparto El Sueño. Cuando se disponía a ponerle las esposas, en un descuido, el forajido le infirió una herida grave en la espalda interesándole el pulmón. El estado del policía es desesperado.

CONTINUAN GRAVES

Los jóvenes Felipe Rodon Alvarez

(Continúa en la Ultima de esta Sección.)

MANIFIESTO DE LA ASOCIACION DE LA INDUSTRIA AZUCARERA FAVORABLE AL PUERTO LIBRE

Entiende que beneficiará este proyecto al sector azucarero, y a todo el trabajo organizado

La Asociación Nacional de la Industria Azucarera ha lanzado al país y al Congreso de la República el manifiesto que a continuación damos al público, sobre un tema de tanta actualidad y que positivamente interesa al sector proletario cubano, especialmente, al de la provincia de Camagüey.

Dice así el manifiesta a que aludimos:

La Asociación Nacional de la Industria Azucarera, entidad que defiende los altos intereses de los obreros y empleados de los ingenios de Cuba, no puede permanecer alejada de un problema tan interesante, de beneficio tan directo a las calases que ella representa, como es el proyecto de ley, presentado al Poder Legislativo, creando el puerto de Santa María, situado en le costa sur de la provincia de Camagüey.

El Honorable Congreso no debe permanecer inactivo ante un problema que entraña la propia vida de un término municipal cual es el de Florida, rodeado de ingenios, amenazado actualmente de desaparecer, si no se toma la iniciativa de ver hecha una realidad el citado proyecto, que con ojo avizor se ha presentado al Congreso de la República.

Nuestra colectividad ha mantenido siempre, como principio social, la armonía absoluta con todos y las mejores relaciones de amistad con las colectividades hermanas; pero en este asunto, donde tan activamente han trabajado nuestros compañeros de la Hermandad Ferroviaria, debemos terciar, salir en defensa de los nuestros, ya que por inequívoca

(Continúa en la Ultima de esta Sección.)

La Caída del Dictador Chileno

DECIAMOS ayer que el general Ibáñez sería barrido del poder, y así ha sucedido. No puede, pues, sorprendernos la noticia de su caída.

El ex dictador chileno, desde que echó a las calles la tropa y empezó a ametrallar al pueblo, se veía que estaba perdido, porque el gobernante que apela a la extrema violencia, denuncia que se siente impotente para dominar a la oposición de un modo virtual y hace pensar que más pronto o más tarde será vencido por sus adversarios.

La caída de Ibáñez se ha producido con mayor rapidez de la que podía suponerse, lo cual demuestra hasta qué punto resultaba ya insoportable su gobierno al pueblo chileno. Confiando demasiado en el apoyo que la mayoría del ejército y la armada le prestaron, abusó desmedidamente, sin tener en cuenta que mientras más extremase la política opresora que implantó, más incoercible se haría la reacción cívica.

El ex dictador chileno, émulo, como todos los de estos tiempos, de Mussolini, empezó batiendo, a veces con inaudita crueldad, a los elementos avanzados de su país, a muchos de los cuales confinó en islas apartadas. Ya impulsada la violencia, llegó hasta a no tener respetos ni consideraciones para la magistratura, porque como suele acontecer a los hombres de su ideología, pensaba que su voluntad era ley y que él estaba por encima de la Justicia.

Alentado por las camarillas que se forman en torno de los gobernan-

(Continúa en la Ultima de esta Sección.)

LA LIBERTAD INDIVIDUAL Y LA FUNCION SOCIAL EQUILIBRADAS EN EL CODIGO CIVIL DE CHINA

Doctor Luis de Solo, distinguido abogado, que ha traducido al castellano el Código Civil de China.

El Dr. Luis de Solo traduce los primeros tres libros de aquella legislación. Algunos artículos

Al repórter llegó la noticia:

—El doctor Luis de Solo está traduciendo al español el Código Civil de la República de China.

Y, curioso, ávido de informar al lector de cuanto pueda ser de su interés, nos dirigimos al bufete del distinguido letrado, sin duda alguna, uno de los más destacados valores de la abogacía en Cuba.

Breve espera en el salón de recibo, y nos situamos frente al doctor de Solo. Preámbulo indispensable y acogida amable en que expresa:

—No le han engañado. Estoy traduciendo—ya casi sólo me falta revisar el trabajo—el Código Civil chino; es decir, los tres primeros libros que son los que hasta el presente conocemos.

—¿Del original?

—No. Utilizo la traducción al francés que hiciera Ho Tchong-Chan, secretario de la Comisión Legislati-

(Continúa en la Ultima de esta Sección.)

LOS MINISTROS DE ESPANA SEGUROS DE QUE LA ASAMBLSA LES RATIFICARA SU CONFIANZA

Al formarse hoy la Asamblea Constituyente, se planteará la cuestión de confianza

MADRID, julio 26 (AP). — Los ministros del gabinete que preside Alcalá Zamora parecen estar seguros de que continuarán en el poder después de la constitución de la Asamblea Constituyente, a la que plantearan la cuestión de confianza. Ninguno de los ministros ha recogido hasta ahora los documentos particulares que tienen en sus respectivos departamentos.

BESTIERO CREE QUE LAS CORTES NO ADMITIRAN LA DIMISION DEL GABINETE

MADRID, julio 26 (AP). — El Presidente de las Cortes, señor Besteiro vaticinó esta noche que la Asamblea Constituyente pedirá mañana al Gobinete del Presidente Alcalá Zamora, que continúe gobernando, aunque habrá algunos votos en contra.

Generalmente se espera que el Gobierno Provisional dimita mañana dependiendo de la Asamblea que permanezca en el poder o no.

BESTEIRO RONUNCIARA UN DISCURSO

MADRID, julio 26 (AP). El discurso que pronunciará don Julian Besteiro, presidente de la Asamblea Constituyente, al quedar constituída mañana será muy breve, según se ha anunciado hoy, limitándose a dar las gracias a los diputados por las facilidades que le han dado para el desempeño de su cargo a fin de llegar rápidamente a la constitución de la Cámara.

NORMALIZADA LA VIDA EN SEVILLA

SEVILLA, julio 26 (AP). —La vida de Sevilla ha quedado normalizada. El general Ruiz Trillo, Jefe de la región, manifiesta que cree que todos los obreros reanudarán el trabajo el lunes.

LERROUX HACIA MADRID

SAN SEBASTIAN, julio 26 (AP). Ha salido para Madrid el Ministro de Estado, señor Lerroux.

SIN FUNDAMENTO LA ACUSACION AL SEÑOR MEDEROS

Así lo hace constar la Secreta en su informe, a favor del Sr. Alcalde Municipal de Alquízar

Ha sido elevado al jefe de la Policía Secreta, comandante Trujillo, el informe que rindiera el subinspector del Cuerpo, Carlos Hernández Torres, en relación con las acusaciones que el consejero provincial señor Pedro Urra, hiciera al alcalde del Término de Alquízar, señor Fernando Mederos.

Urra acusó, ante el Presidente de la República y la Secretaría de Gobernación, a Mederos de ordenar a la policía municipal a sus órdenes, la colocación de varios petardos en las calles de esa población, para acusar a los amigos políticos del denunciante como autores, e inutilizarlos, por el hecho de estar afiliados al Partido Conservador, sin tener en cuenta que los miembros de ese partido allá son adictos al Gobierno.

Y el inspector Hernández Torres, no sólo hace constar que esas acusaciones carecen de fundamento, sino que fueron hechas con el ánimo de crear al señor Mederos una situación difícil, tanto personal como política, y procurar la designación de un supervisor militar para el Término de Alquízar.

SE HA CONFIRMADO EL CIERRE TEMPORAL DEL «H. SEVILLA BILTMORE»

NUEVA YORK, julio 26.—(AP). John McEntee Bowman confirmó esta noche los informes de la Habana de que el hotel Sevilla-Biltmore será cerrado en breve, aunque sus administradores volverán a abrirlo en septiembre u octubre. Mr. Bowman niega que se piense cerrar el hotel definitivamente o más allá del actual verano.

M.E.C.D. 2016

DIARIO DE LA MARINA

FUNDADO EN 1832

Dirigido hasta 1919 por D. Nicolás Rivero y Muñiz.

OFICINAS: HABANA, PRADO 103.—NEW YORK: 516 FIFTH AVE.

Editado por la Cía. DIARIO DE LA MARINA (S. A.) cuyo programa consiste «en la defensa de los intereses generales y permanentes de la Nación cubana, de los especiales de la Colonia española establecida en la misma y de la unión y armonía entre los diversos elementos que conviven en el país». —Art. 1o. de los Estatutos.

TELEFONOS DEL DIARIO

Dirección	A-4151
Administración	M-7911
Audiotria	
Compras	
Secretaría, Administración	M-2522
Anuncios	A-2425
Clasificados y Talleres	A-3333
Quejas y Suscripciones	
Distribución y Máquinas	A-3785
Redacción	M-7913
Jefe Información	A-2290
Sports	M-7912

PRECIOS DE SUSCRIPCION AL «DIARIO DE LA MARINA»

Habana y Provincias

Mes	$ 1.50
Trimestre	$ 4.20
Semestre	$ 8.00
Año	$ 15.00

Extranjero

Trimestre	$ 5.00
Semestre	$ 9.00
Año	$ 18.00

Edición Dominical (Para el extranjero solamente)

Semestre	$ 3.00
Año	$ 5.00

VIDA MUNDIAL

Sobre los remedios de la depresión económica actual del mundo

(Por TIBURCIO CASTANEDA)

DESPUES de la labor ingente del Presidente de los Estados Unidos y de las conferencias de Londres y París de los representantes de siete naciones que llevaron a término el auxilio financiero a Alemania, cuyas naciones fueron Estados Unidos, Inglaterra, Francia, Alemania, Italia, Bélgica y Japón, parecía que bastaban los rendidos elogios a esos mediadores para recordar la magnitud del empeño y lo ruidoso del triunfo.

Pero nos encontramos con un libro escrito por Sir George Paish, publicado en New York por la casa de P. Putmann and Sons., en este mismo mes de Julio, de 161 páginas, titulado «The Way to Recovery» (El camino para recobrar lo perdido), que a mi juicio es importante, si bien esta muy lejos de poder parangonarse con el tremendo éxito para ayudar a Alemania, obtenido por la iniciativa del Presidente Hoover y la labor de los Representantes de esas siete Naciones citadas.

Hay la diferencia entre ese libro y esas Conferencias que entre la teoría y la práctica; la primera supone y la segunda resuelve.

Cree Sir George Paish que los créditos ilimitados que se concedieron a Alemania y a las Naciones vencidas, por las vencedoras, y la exigencia del pago al cumplirse las fechas de las entregas del dinero trastrocó todo el sistema económico de las Naciones deudoras, haciendo imposible el pago de los Presupuestos de gastos y llevando a las masas comunistas a querer tomar parte en la gobernación de Alemania con las doctrinas de Hitler y poner en peligro la tranquilidad del país.

Y de ahí la imposibilidad de la cooperación en el Gobierno de Alemania para esos partidaristas ajenos a toda noción de Gobierno organizado.

Dice Sir George que los 25.000 millones de diversos productos que los Estados Unidos han vendido al mundo desde 1914, y que fueron pagado con valores bursátiles, pero no en oro, forman hoy una enorme deuda por el montante de principal e intereses.

Como remedio a esa situación Sir George propone la abolición de derechos aduaneros de protección y por tanto el establecimiento del Comercio libre, como si este fuese posible sin la ruina de los agricultores de los Estados Unidos.

Pero, como por otra parte las Naciones tratan de producir aquellos granos y frutos a cuyo cultivo es más apto su suelo, no es posible ponerles una cortapisa ni en la recolección ni en la venta; el cambio de productos entre Naciones se tiene que hacer a roso y velloso, para impedir la paralización de la producción Nacional.

Aconseja este autor que las Naciones se reúnan para la aplicación de los remedios. Ya esto lo dijo el pueblo francés, cuando la Revolución Francesa estereotipó la frase: «La unión hace la fuerza».

Y así, después de todo, se acaba de ver en el auxilio a Alemania por las diversas Naciones citadas al principio de este artículo, que en estos asuntos de depresión, iba yo a decir de inmovilidad financiera de una Nacion como le ha sucedido a Alemania, es la cooperación cálida e inmediata, y por tanto efectiva de las demás Naciones, la que lleva el remedio que todos habían preconizado y que Sir George Paish recomendaba platónicamente, pero que no estaba como el Presidente Hoover en situación de dirigir y de organizar hasta poder ayudar a Alemania tanto en posponer el pago de Reparaciones, como para abrirle créditos bancarios en diversos países, impulsado por un espíritu de fraternidad que puede ser principio de una verdadera paz internacional.

Sir George Paish pide la entrada de Rusia y los Estados Unidos en el Tribunal de la Haya y el cultivo de un espíritu de cooperación internacional.

Si los Estados Unidos estuviesen representados en ese Tribunal de la Haya es indudable que su cooperación tendría gran importancia, ya que por su intervención en el aplazamiento del pago de Reparaciones por Alemania y la asistencia financiera a esta Nación es indudable que se han impedido conflictos financieros injertados en problemas políticos trascendentales.

Ya se ha podido ver que sin la cooperación internacional no hubiera sido posible el auxilio a Alemania; pero Sir George no puede dar la pauta de lo que habría que hacer, ni le fuera posible señalarla, porque las contingencias internacionales futuras no se pueden medir por los mismos raseros.

De ahí que las siete Naciones que han contribuído al auxilio financiero de Alemania han tenido que plegarse a las dificultades que surgían en el seno de las Conferencias para resolverlas.

¿No quiere esto decir que no sólo el interés, sino el quid divinum del amor han de inspirar los auxilios internacionales?

VELADA FUNEBRE EN MEMORIA DE Z. BAZAN

ESMERALDA, julio 26.—DIARIO, Habana.

Los jefes del liberalismo camagüeyano, comandante Enrique Recio, los señadores doctor Domingo de Para y Leopoldo Suero; representantes Abelardo Mola, José Acosta, Pelayo de Para, doctor Victoriano Rodríguez Barahona, secretario de Sanidad, y otros significados elementos del liberalismo, que realizan un viaje por la provincia camagüeyana, ofrecieron una velada fúnebre en el Teatro Principal, en memoria del desaparecido comandante Rogerio Zayas Bazán.

El acto resultó muy concurrido. Hizo la presentación de los ilustres visitantes el doctor Conto, quien pronunció un elocuente discurso.

Después hicieron uso de la palabra el señor Abelardo Mola y el doctor Rodríguez Barahona, secretario de Sanidad, haciendo el resumen de la fiesta el comandante Enrique Recio.

Matos, corresponsal.

INDISPENSABLE EN VERANO
MAGNESIA SARRÁ
Sabrosa-Espumante-Antiácida
Inmediatamente alivia:
Jaquecas, Mareos, Acedías.
ASEGURE UN DIA FELIZ
Todas las mañanas tome una cucharada.
DROGUERIA SARRÁ
LA MAYOR

REPRESENTANTES:
Droguería de Johnson Obispo 30 Habana

EL CIGARRO PERFECTO

VIBORENAS

NUEVOS ESPOSOS

Mi primera nota la dedico a felicitar a dos nuevos y distinguidos esposos: la bella dama Margot Someillán y de Miguel y el afortunado joven Leodegario Salom y Pérez, que en la tarde del sábado contrajeron matrimonio en la iglesia del Santo Cristo, ante una concurrencia tan selecta como numerosa, de la que recibieron incontables y afectuosas felicitaciones.

La mía no podía faltarles y muy sincera y expresiva la formulo, deseando que en su nuevo estado disfruten de una inquebrantable felicidad en su confortable nido de amor.

MUY FELICITADAS

Lo fueron ayer dos amigas de mi mayor estimación, la bondadosa dama Anita Barbosa de Pérez y Anitica Pérez Barbosa de López, amante esposa y cariñosa hijo del querido compañero de redacción «Pancho» Pérez, al que profeso un gran afecto, desde hace muchos años.

No fué olvido el no haberlas saludado ayer, pues las «Viboreñas» eran las del día anterior, y las de ayer, por causas ajenas a mi voluntad no pude escribirlas.

Sus muchas amistades les demostraron todo el aprecio y afecto que tanto se merecen y pasaron un día muy congratuladas.

Admitan mi felicitación, que no es menos afectuosa y expresiva.

ANITICA LAURIA RODRIGUEZ

«Titica», la lindísima vecinita, celebró ayer sus días, y sin previo aviso un numeroso grupo de sus amistades se congregó en su elegante residencia para saludarla, habiendo disfrutado de su exquisito trato y de su graciosa charla, punto con sus amantes padres y no menos bella hermana Luisa María.

Fueron muy agradables las horas a su lado, presentando su residencia el más bello aspecto, con muchas flores, sonrientes y llores perfumadas, entre las que no faltaban las predilectas del atento amigo Manolo Cofiño, obsequiando a todos «Titica» con un rico buffet, en el que se brindó por su mayor ventura.

Reitérole a tan linda amiguita mi brindis, porque siempre vea realizarse sus más caras aspiraciones.

SEÑORITA CARMELINA BERRIZ

Continúa en el más satisfactorio estado esta gentil señorita, operada de apendicitis en la Clínica Casuso, por el hábil cirujano doctor Cuervo Rubio, que ha de anotarse un triunfo más.

Yo espero, como deseo, consignar en breve el total restablecimiento de tan apreciable señorita.

SEÑORITA SARA LOPEZ Y HERNANDEZ

Una vez más esta gentil e inteligente figulina, ha dado buena demostración de sus dotes artísticas pues en los exámenes que realizó en el Conservatorio Orbón, en el septimo y último año de piano, obtuvo la calificación de sobresaliente.

Me complazco en consignar el brillante triunfo que en sus estudios ha tenido Sarita, para felicitarla muy expresivamente, y también a su complacida maestra, mi buena amiga, la aplaudida profesora señorita «Nena» López, en cuya academia de Paz número 4, en Santos Suárez, son muy frecuentes esos éxitos profesionales.

NENITA RAPADO

Esta monísima amiguita, hija de la bella y elegante dama Zenaida Puig y el conocido industrial señor Aníbal Rapado, se encuentra ya completamente restablecida después de haber sido operada de las amigdalas por el hábil cirujano doctor Angel Mariño, en la Policlínica Nacional.

Con un beso a «Nenita», felicito a sus amantes padres y al estimado amigo doctor Mariño por el éxito obtenido.

PEPE REY

Este estimado amigo, que con Paco Alemany forma uno de nuestros mejores duettos, se encuentra ya tan mejorado de la operación que le hizo el afamado oculista doctor Rogelio Toledo Osés, en «La Purísima Concepción», que pronto estará restablecido totalmente.

Mi afectuosa enhorabuena a Pepe y al doctor Toledo Osés.

STA. ANITA MATEO DE ACOSTA

Esta bella trigueñita, una de las «santicas» que más admiradores cuenta, por su delicada belleza y amena charla, celebró ayer sus días y cuanto más se destaca socialmente en la populosa barriada de Santos Suárez, fué a testimoniarle sus demostraciones de aprecio y admiración.

Su recibo fué sumamente agradable y necesitaría mucho espacio para debidamente referirme a él.

Que siempre sean sendas de flores las que cruce en esta vida, la gentil Anita.

VIBORA SOCIAL CLUB

Magno acontecimiento.
Social y elegante.

Resultó ser así, el gran baile de socios que en la noche del Sábado pasado, celebró la novel sociedad Víbora Social Club, muchas fueron las damitas que allí se econtraban, dado el número tan crecido y la hora tan avanzada en que hube de llegar, no me fué posible tomar nombres.

Un programa bailable a cargo de una renombrada Orquesta y el Sexteto «Brillante» fueron los más atractivos alicientes de esta fiesta a la cual prestó toda su actividad el caballeroso presidente de la misma señor Juan Boch, secundado por la Directiva, y su lindo Comité de Damas.

Hé de referirme ahora, a la fiesta infantil, que en la tarde de ayer tuvo lugar en la casa Club.

Muchas fueron las Industrias, Nacionales y Extranjeras, que cooperaron al mayor esplendor de esta fiesta, donde un sinnúmero de niños y niñas, fueron obsequiados con valiosos juguetes, y entretenidos por varios artistas que también actuaron allí, con ágil maestría.

Un renombrado Sexteto ejecutó el programa de los bailables. El señor Juan Boche, presidente de la Intitución, envía por éste medio las más expresivas gracias por tan admirable gentileza, en favor de los niños y de la Institución que queda muy agradecida.

Urbano DEL CASTILLO

El sitio más seguro

NI su casa ni su oficina son sitios adecuados para guardar documentos importantes. Por una pequeña cuota le ofrecemos la protección de una caja de seguridad dentro de las paredes de acero de nuestra bóveda.

Háganos una visita para mostrárselas.

El único lugar seguro para testamentos, valores, escrituras, pólizas, joyas, papeles de familia, etc.

The Royal Bank of Canada

MATANCERAS

PAGANELLA LLES

La hija del filósofo.

Está de fiesta hoy, fecha en que celebra su natalicio, la interesante gentil y muy graciosa jeune fille.

Idolo del hogar que santifica con sus virtudes Felicita Velunza, y que gloria con su talento y su inteligencia, el pensador insigne y eximio literato.

Se verá halagadísima Paganella hoy.

Y hasta su residencia de frente al Parque, llegarán para esa de primavera, sus hermanas las abrileñas rosas.

De expresivos ojos, en los que flamea nuestro ardiente sol tropical, de helénico perfil y seductora gracia la señorita Lles, triunfa en nuestros salones tanto como por su juvenil belleza, como por su claro intelecto y su educación esmeradísima.

A tus pies, Paganella.

TRIUNFO LA PLAYA

Venció el Tennis en el Campeonato.

Con el set del sábado, quedaron eliminadas las parejas de Versalles, que competían con las de Bellamar por el triunfo en esa justa.

La pareja Migoya-Escobar venció a García Vélez-Lovio, proclamándose la victoria de los colores verde y blanco de la sociedad que preside la señora de Amezaga.

La supremacía es de nuestro barrio.

De los tennistas de la Playa.

Se jugó el domingo en la mañana el último set, de eliminación para proclamar a los campeones en estas interesantísimas y reñidas competencias de raquet.

Sonrió la suerte a la pareja Araña, Armando y Cristóbal.

A los que en fiesta próxima se hará entrega del bonito premio que irá con la Copa ganada por la tripulacaión patronada por Pino Brotos, a adornar la vitrina del Club de Señoras.

Tanto en la tarde del sábado como en la mañana de ayer domingo, se vieron los terrenos del Tennis favorecidos por nuestra juventud.

Estaba allí toda la flora matanCera.

Au grand Complet.

LA FIESTA DE HOY

En el Liceo.

Sube a la escena—coqueta y elegante—de nuestro viejo Club, la bellísima comedia «Béseme usted», en que se presentan al público matancero, con Ortein, el aplaudido actor, la Campuzano, la actriz preciosa, del Principal de la Comedia.

Un lleno auguro a esta velada.

Como se anotó el Liceo en las anteriores fiestas de esta índole, que han sustituído en el presente verano, a las monótonas noches cinematográficas de los miércoles.

Hablaré en las «Matanceras» de mañana de ese acontecimiento artístico.

NUPCIALES

En el templo carmelitano.

Hora de la tarde expirante. Ambiente: el más refinado. Marco de albura—cirios y flores en torno a la Virgen del Carmen—y sedas y encajes, perfume e incienso, en el altar, en la iglesia toda.

Santiaguita Esquerré, habillé de Sugay, modisto japonés muy en boga hoy en la Habana, llega hasta el ara, prendida admirablemente, trajeada irreprochable, espléndida y ricamente.

Joaquín García, su prometido, la espera junto al retablo, que cubren lienzos finísimos, donde el Superior de aquel Convento, le lee la epístola, le toma el juramento de ritual, y lo une hasta la eternidad, a la encantadora Santiaguita.

Armonías arrancadas al órgano, por manos maestras, musicalizan la dulce ceremonia, y la bendición del representante de Cristo sella el idilio que tiene allí glorioso epílogo.

Del brazo de Joaquín García—su esposo ya—cruza la ancha nave de la Iglesia Carmelinata Santiaguita Esquerré. Su albo ramo de gardenias, creación del jardín de Amezaga, queda en el altar de San José y sobre las blancas sedas de su nupcial toilette, resalta el rojo vivo de los incomparables gladiolos del Botánico.

Una sonrisa única—la de las desposadas—florece en sus labios de grana, y al resplandor de los cirios, arde el fuego de oro de sus cabellos.

Padrinos y testigos, cuyos nombres di en nota de las vísperas de este enlace, forman el séquito que sigue la senda de amor, de felicidad y de dicha de Santiaga y Joaquín.

Mademoiselle Esquerré, es ya madame García. En sus manos alabastrinas, se destaca el diamantino aro que ciñe en la diestra lilial, uno de sus pétalos gentiles.

Desfile en el atrio. Parabienes y enhorabuenas y en rauda marcha se alejan del templo, los que hasta aquél llegaron momentos antes en busca de la sanción cristiana a sus amores.

Concurso de toilettes. Policromía en los vaporosos tules. Graciosos chapeaux—evocando a la Montijo—último grito parisiense, según los heraldos de «El Encanto» y adjetivos elogios para los novios, votos de ventura a flor de labio y la boda e finita.

Los esposos García-Esquerré en la Habana, cuando hoy lunes vean la luz estas líneas, gozan de su inmensísima dicha y se aprestan para el regreso a Matanzas, donde un nido todo poesía, todo arte, gusto y elegancia, los espera para enmarcar su felicidad.

Resplandezca ésta siempre en ese hogar, como resplandecía gloriosa en aquella tarde del sábado veinticinco de agosto, en que se unieron sus nombres, se enlazaron sus corazones y se fundieron sus almas al besarse sus bocas.

EL BAILE DEL CASINO

Brillantísima fiesta.

Para dar una idea de la concurrencia numerosa, selectísima, que se dió cita antier en los hermosos salones de la Casa de España, hoy republicana, bastará decir que antes de comenzar la soiree hacíase imposible dar un paso por ella, tal el número de parejas, que al romper la Orquesta entregáronse al placer del baile.

Una doble fila de sillas circundando el salón, eran ocupadas por las damas, que admirando a los bailadores, charlaban en simpáticos y deliciosos grupos. Copadas las mesas de la galería del fondo, formáronse allí los más animados partes, mientras se apuraban copas o se saboreaban sorbetes y refrescos del café Velasco.

El patrono de España se festejaba este año, en el Casino bajo la bandera que Alcalá Zamora, Marañón, Jiménez de Asúa—estos últimos visitantes no hace dos años aún de ese mismo Casino—izaran triunfantes, al arriar la heráldica de los Borbones.

La festividad del Apóstol en 1931, tenía bien distinto sabor a la de 1930.

A la Majestad de Alfonso en ese año pasado, rendíasele el culto que hoy a las democracias del Presidente Alcalá Zamora.

Como España, el Casino, ayer monárquico, festejaba al Patrón con delirio republicano.

La animación, la alegría, la esencia democrática y el ambiente de triunfal rebeldía, se mantuvieron hasta la madrugada, que dió fin el baile y abandonaron aquel recinto—fatigada, pero sin rendirse—aquella juventud entusiasta, que es galardón de que puede ufanarse esa casa.

Fiesta del Casino, es fiesta animada.

Porque no la desluce la frialdad que se lamenta en otros salones.

UNA BAJA MAS

Pucha Hernández de Pollo.

Allá, en su retiro de Cidra, junto a los hijos que la rodeaban en su viudedad, ha dejado de existir la noble y santa mujer que pasó por este mundo, dando ejemplos, sufriendo sin quejas, viviendo 1 existencia entre el amor de los suyos y el amor a la religión.

De prestigiosa y distinguida familia yumurina, pertenecía «Pucha» a esa casa de Hernández que en Matanzas como en la Habana tiene ramificaciones infinitas.

A edad avanzada baja a la tumba la Viuda de Ricardo Pollo.

Y hasta esa sepultura que se abriera en la triste tarde del viernes, van estas líneas, con una oración por el eterno descanso de su alma con una lágrima por su desaparición sentida, que tanto me afecta.

Paz a los restos de Pucha Hernández de Pollo.

En el cielo mora una Santa más

LA ULTIMA NOTA

Para decir que se halla en la Habana, gestionando la adquisición de una canoa para el Matanzas Tennis Club, la señorita Rossy Solomom, presidenta de la Sección de Sports de aquella sociedad.

Estará de vuelta en esta semana.

Manolo JARQUIN

UN CUTIS CLARO es la base de la belleza. Millares la poseen porqué el jabón que usan es el
Resinol

PUERTO

EL «ESPAGNE».— Hoy es esperado en nuestro puerto el trastlántico francés «Espagne», de la Compañía Trasatlántica Francesa, que trae carga general, pasajeros para la Habana y en tránsito para Veracruz.

OTRAS ENTRADAS.— También arribarán hoy el vapor americano «Calamares», de la Flota Blanca, con carga general y pasajeros procedentes de Nueva York y con destino a la Habana y Cristóbal. El «President Wilson», también de Nueva York y en ruta a Panamá; el vapor «El Salvador», de la Grace Line, de puertos de Colombia con carga y pasajeros para la Habana y en tránsito para Nueva York. Los vapores americanos «Parismina» y el hondureño «Atlántida», ambos de Nueva Orleans y por último, en horas de la tarde, el «Cuba» de la Peninsular Occidental S. S. Co., procedente de Tampa y Key West, con carga y pasajeros.

TRAVESURAS DE UN MENOR. Pedro Infante, vecino de Alburquer que número 6, en Regla, es uno de esos muchachos que a diario atraviesan la bahía en seguimiento de los barcos de pasajeros, a los que a cambio de sus piruetas en el agua y de hacer gala de sus condiciones de nadadores logran algunas monedas.

Ayer, como fué un día de los llamados muertos, pues ni salió ni llegó ningún barco, Infante no quiso perder su training y vino nadando desde su pueblo hasta el emboque de Luz.

Allí, después de estar un rato, le dió la idea de volver a Regla en uno de los ferries, y en efecto: agarrándose a uno de los puntales que sostienen la tambora de las grandes ruedas hizo la travesía.

Le gustó al muchacho el viaje y lo repitió varias veces hasta que fué descubierto.

Como quiera que en ese sitio del barco corría gran peligro, la tripulación lo ahuyentó; pero Infante insistió y llegó hasta hacer mofa por una de las lumbreras de la máquina al fogonero Diego Subiera, quien, incomodado, agarró una aceitera y le lanzó un chorro de dicho líquido, que fué a caerle en los ojos al menor.

La grasa, mezclada con el agua salada, hizo su efecto y el muchacho quedó privado de la vista por algún rato; pero sin perder la calma se soltó del barco y ganó tierra para dar cuenta al vigilante Alvarez, de la policía del puerto, quien lo condujo al Primer Centro de Socorro, donde fué asistido de conjuntivitis, de carácter leve, en ambos ojos.

Del caso conocerá hoy el correccional, ante cuya autoridad será hecho comparecer el irascible e imprudente fogonero.

DESENROLADA TODA LA TRIPULACION.— Las sospechas que tuvieron los dueños del vivero cubano «Mari», que, como ya publicamos, fué detenido en Cabañas, por el cañonero «O. Fernández Quevedo», y traído a la Habana, y cuyas sospechas y detención fué porque se creyó que la tripulación iba a llevar un contrabando de hombres a la Florida, provocó que toda la tripulación del barco fuera desenrolada, pero para ello tuvo que intervenir la Capitanía del Puerto y emplear la fuerza de la policía, pues los tripulantes se negaron, en principio, a abandonar el barco.

LESIONADO.— Antonio Rodríguez Pérez, tripulante del vivero «Josefina», se causó lesiones menos graves, trabajando en el motor del barco.

CONFERENCIARON EL DOCTOR CORTINA Y EL PRESIDENTE SOBRE LA NUEVA REFORMA

El Presidente de la República pasó las primeras horas de la mañana en Palacio, ausentándose después de recibir algunas visitas y despachar con el secretario de la Presidencia, don Ricardo Herrera.

Dos horas más tarde regresaba a Palacio el Jefe del Estado, recibiendo a poco la visita del senador Cortina, con el que conferenció extensamente.

Se supone que la entrevista giró en torno al proyecto de ley de Reforma Constitucional, dado que numerosas ideas del doctor Cortina figuran en él, llevadas por el ponente doctor Rodríguez Ramírez. De ello, pues, conferenciaron ambas personalidades, pero respecto a los puntos tratados sobre tema de tanto interés, nada quiso el senador visitante adelantar a los periodistas.

No deja de tener trascendencia este cambio de impresiones, si se tiene en cuenta que el Presidente ha sacrificado su descanso y estancia en su finca para permanecer el domingo en Palacio dedicado a la resolución de los asuntos de mayor urgencia.

Según noticias que hemos podido obtener, en la entrante semana acudirán los congresistas a Palacio a conferenciar con el Jefe del Estado, para ultimar los detalles de la Reforma.

Agentes para Anuncios en EUROPA:
E. BOURDET & Cie
antes DAVIGNON, BOURDET & Cie
9, Rue Tronchet, PARIS
19, 21, 23, Ludgate Hill, LONDRES

CASOS Y COSAS

ESPEREN, SEÑORES

Ya la carne la pusieron
a donde a penas se alcanza,
y aunque la gente optimista
nos asegure que el alza,
de las cosas es un síntoma
de bienestar, de bonanza,
tengo entendido que el pueblo
las quiere, mejor, baratas.

Y si existe algun vislumbre
de que engordarán las vacas,
por el hecho de que azúcar
todos los días se embarca,
y porque habrá muy en breve
moratoria hipotecaria,
no está bien que suban todo
antes de venir la plata

Venga la plata primero,
que cuando dinero haya
habrá tiempo de cargarle
a la carne y a las papas
y a todo lo que empezaron
a subir. . . ¡con esta pringana!

Sergio Aceba!

En el verano se recrudecen las enfermedades del estómago. Si Ud. es dispéptico tome la *Pepsina y Ruiburbo Bosque*, producto nacional de eficacia probada

De venta en todas las farmacias de la Isla.

FARMACIA DROGUERIA DE "JOHNSON"
DE TURNO LOS LUNES
Obispo No. 30 TELEFONO-A-2129

LA MAYOR
35 EDIFICIOS
700 EMPLEADOS
SARRÁ
DROGUERIA
ABIERTA TODOS LOS DIAS
TODA LA NOCHE LOS MARTES
A-8020 A-3041

DR. P. M. SOUZA
Garganta, Nariz y Oídos.
Hospitales de New York, Viena, Budapest, Habana.
San Lázaro 226, de 3 a 4.

FARMACIAS DE TURNO

LUNES

HABANA

Calle y número	Teléfonos
Máximo Gómez 344	M-4690
Avenida de la República y San Francisco	U-6815
Pi y Margall 30	A-2120
Máximo Gómez 44	M-5499
Habana 42	M-4890
Desagüe y M. González	U-7700
Padre Varela 227	M-8085
Ayestarán y Bruzón	U-6915
A. Simón Bolívar 141	M-4056
A. Simón Bolívar 55	M-4466
Padre Varela 1	U-1144
Zenea y Soledad	U-1693
General Aguirre 36	M-4543
Padre Varela 32	U-6795
Antonio María Lazcano 114	M-4774
R. Martínez Alonso 41	M-4036
Estrada Palma 36	M-4404
General Silverio Sánchez Figueras 54	M-5312
Marta 99	M-5386
A. de Bélgica 67	M-4288
Avenida de Bélgica y Zeneu	M-4244
Pocito y Oquendo	U-6660
Manuel Suárez 90	M-5677
América Arias 115	M-5588
General Aguirre y Estrada Palma	M-4249
Desagüe 15 esq. a Marqués González	U-7700
Carlos III 283	U-1114

VEDADO

Calle 5a. núm. 36 entre E y F	F-2698 y F-6210
Calle J núm. 1 esquina a Calzada	F-6128
Avenida Wilson 130, entre 10 y 12	F-6144
Calle 17 núm. 330, entre A y B	F-6089
Calle 23 y C	F-6246
Gertrudis y Tercera	X-3050

VIBORA

10 de Octubre y Colina	I-4544
10 de Octubre y San Mariano	I-7727
Milagros y F. Poey	I-7882
Concepción y San Anastasio	I-7340
Martí y Arnao, Reparto Santa Amalia	I-7409
Concepción y Avenida de Acosta	X-2249
San Mariano y Armas	X-3029

JESUS DEL MONTE y SANTOS SUAREZ

San Benigno y Zapotes	I-7578
A. Presidente Gómez 2	I-7479
10 de Octubre 143	M-6085
Santa Emilia y Paz	I-7458
Remedios y San José	I-7358

LUYANO

Fábrica y Santa Felicia y	X-3996 X-2769
Calzada de Luyanó 3	I-7237
Concha y J. Abreu	X-2424
Calzada de GNines y Rita	No tiene

CERRO

Calzada del Cerro 697	I-7401
Churruca 29	I-7650
Salvador y S. Quintín	I-7602

Nota. — Este grupo deberá prestar el servicio público todo el día y la noche de los domingos siguientes: Febrero 8; Marzo 22; Mayo 3; Junio 14; Julio 26; Septiembre 6; Octubre 18 y Noviembre 29.

M.E.C.D. 2016

Diabético

Ya recibimos nuevamente su ansiada medicina:

COPALCHE FLAMEL

Droguerías: Sarrá, Johnson, Taquechel, Murillo, y en todas las Farmacias.

Fué Muerto en Trágico Choque

Robo de ropas y prendas. Quiso suicidarse. Lesionados casuales

En la madrugada de ayer, en la curva de la calle 23 entre 20 y 22, y por la excesiva velocidad que llevaba se fué contra un poste el auto 43638, que conducía su propietario Gumersindo Collazo Porto, vecino de Neptuno 259 y en el que viajaban como pasajeros Juan Picó, vecino de Subirana 85; José Balseiro Otero, de Arbol Seco, carbonería, y Santiago Pérez Cajón, del Reparto Almendares.

A causa del choque el auto se destrozó, incendiándose. El vigilante 525 condujo al quinto centro de socorro a los heridos, falleciendo al ser colocado en la mesa de operaciones Pico, que tenía la base del cráneo fracturada y numerosas fracturas. Los doctores Rubio y Cuervo asistieron a los demás heridos, que presentaban todos contusiones de carácter grave.

El hecho ocurrió a las tres y media de la madrugada y a causa de la excesiva velocidad cue llevaba el auto.

ROBOS

Conoció la guardia diurna de ayer a cargo del doctor Andrés Domingo y Morales del Castillo y secretario señor Ignacio Tamayo, de los siguientes robos:

Denunció Juana Soler González, de Maceo 763, que le sustrajeron de un escaparate objetos y ropas por valor de 65 pesos.

En la casa Infanta 107 sustrajeron, violentando la puerta de entrada a Pedro Vignau Ruiz, objetos, dinero y ropas por valor de 116 pesos.

En el establecimiento de efectos de automóviles sito en Calzada 25 y medio, violentando la puerta sustrajeron efectos de autos por valor de 100 pesos, según denunció el encargado Camilo López Piñeira.

SE ROCIO EL CUERPO CON ALCOHOL Y SE PRENDIO FUEGO

En su domicilio, San Julio 23, atentó contra su vida rociándose el cuerpo con alcohol y prendiéndose después fuego, Zoila Rodríguez Suárez, de la raza de color, causándose gravísimas quemaduras en todo el cuerpo de las que fué asistida en el cuarto centro de socorro. Zoila se negó a declarar.

Crescencio Riset Rodríguez, marido de Zoila, de su mismo domicilio, declaró que desde hace días Zoila estaba disgustada y ayer, después de calentar café se metió en el cuarto de baño, rociándose el cuerpo con alcohol y prendiéndose fuego. Al verlo él, la envolvió en una frazada y apagó las llamas, llevándola después al centro de socorro.

INTOXICADA

Equivocadamente, por tomar un laxante, ingirió una pastilla de permanganato Juana Galbán, de 17 años, española, vecina de 10 de Octubre 272. Fué asistida en el cuarto centro de socorro.

LESIONADOS CASUALES

Al caerse de una ventana al pavimento sufrió contusiones y fenomenos de conmoción cerebral el menor Mario Pérez Mujica, vecino de Remedios 2. Lo asistieron en el cuarto centro de socorro.

—Al caerse corriendo el menor José Ignacio Rodríguez, de 10 años y vecino de Soledad 16, sufrió contusiones en la muñeca derecha con probable fractura del hueso. Asistido en el segundo centro de socorro.

—Roberto López Aguiar, vecino de la calle Maceo, en Barrio Azul, se cayó mientras corría, sufriendo la fractura del antebrazo izquierdo, siendo asistido en el centro de socorro de Arroyo Apolo.

Anuncie....pero hágalo "bien"

ORBE

tiene CIRCULACION

VERMIFUGO de B. A. FAHNESTOCK

PARA LOMBRICES

Un remedio eficaz para expulsar lombrices

PARA NIÑOS Y ADULTOS

Absolutamente Inofensivo

DE VENTA DESDE 1827

Una tos mal cuidada puede ser el preludio de una tuberculosis. Cuide su catarro no sea que tome proporciones mayores; el "Grippol" es una medicación de gran éxito en el tratamiento de la grippe, tos, catarros, laringitis, tuberculosis pulmonar, &. Muchos catarros que no cedían a otros remedios se han curado con el "Grippol."

Se vende en todas las Farmacias de la Isla.

UN BUSTO MONUMENTAL

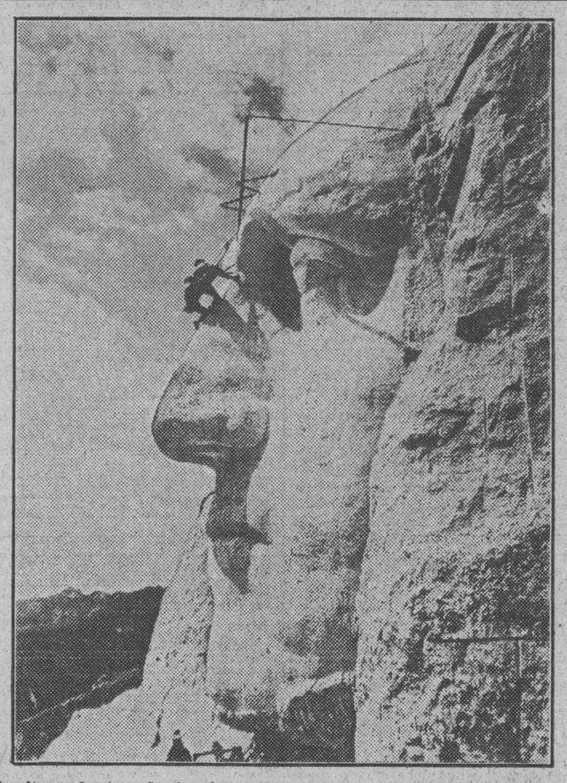

Escultura de tamaño heroico talla da en la roca viva del Monte Rushmore en Sur Dakota. Es el busto de Jorge Washington, producto del escultor Gutzon Borglum.

EL PENSAMIENTO DE STAMMLER

Uno de nuestros escritores jóvenes de más fina capacidad crítica y más clara mentalidad, Sr. Antonio Sánchez de Bustamante y Montoro, ha recibido del Sr. F. de Castello-Branco Clark, Minsitro del Brasil en Cuba, con motivo del libro recientemente publicado por el primero sobre Stammler, una extensa carta en la cual la pluma ágil y vasta cultura de tan distinguido diplomático comenta y analiza la obra de nuestro compatriota.

Le agradezco hondamente el precioso regalo de su notable estudio sobre Stammler—comienza el Sr. Ministro del Brasil—del cual el elogio más adecuado que se pueda hacer es aplicarle, como lo ha hecho su ilustre prologuista, la cita que hace Kant del Abate Terrasson, al referirse a libros de la naturaleza del suyo: que serían mucho más cortos, si no fueran tan cortos»

Confiesa seguidamente el Sr. Castello-Branco, que ese ensayo de valoración hace pensar, obliga a meditar y en su caso particular no pudo resistir a la tentación de evocar sus reminiscencias de estudiante en Pernambuco, hace 27 o 28 años, cuando aprendía los primeros elementos de Filosofía. «Su libro—dice—refrescó en mi memoria, rejuveneciéndome. Mi viejo y erudito profesor de Filosofía del Derecho, Dr. Laurindo Leao era un gran lector de filósofos alemanes. Casi todos los nombres citados por Vd., inclusive el de Stammler, eran a menudo citados por él. Me recuerdo perfectamente su admiración incontenible por Kant y la escuela crítica en la cual se afilia Stammler. Mi viejo Profesor y amigo L. Leao estaba profundamente identificado con el criterio crítico, hacia el cual, como bien acentúa Vd., después del dogmatismo y del escepticismo, se encamina la orientación ineludible del pensamiento.

Comenta el Sr. Castello-Branco la doctrina de su Profesor, su programa intelectual, sus propensiones filosóficas que tendían a crear una Metodología del Ideal, ese Criticismo del Ideal que define Sánchez de Bustamante que es la Filosofía de Stammler.

Asimismo recuerda a otro Profesor de Recife, al Dr. Virginio Márquez, quien reaccionando contra la exageración positivista del concepto del Derecho, creía en un principio inmanente de Justicia, de una especie de Derecho Ideal preexistente y anterior al Derecho Positivo, lo cual certeramente define S. de Bustamante como norma coincidente con el sentimiento de Justicia, con las ideas sociales. Así se explicaba Márquez la relación entre el Derecho Natural y el Derecho Positivo. El pensamiento de la Justicia es la forma del concepto del Derecho Justo y su materia es el Derecho positivo históricamente dado. El derecho positivo no puede concebirse, es **inconcebible**, sin la idea de la justicia, que es la condición de su posibilidad intelectual. Por eso dice Stammler: la justicia es tan esencial al concepto del Derecho, que es imposible sin ella». Y agrega Castello-Branco:

—Sin embargo, hay que reconocer con Vd. que la obra de Stammler es imposible. Su gigantesco edificio tiene un vicio de construcción que lo socava; su sistema, como lo define Vd. con mucha propiedad, es una reducción al absurdo del kantismo. Su gran error fué aplicar a la Filosofía del Derecho, que es una ciencia del espíritu—Ciencia de fines—el Método de la Crítica de la Razón Pura, que es una teoría del conocimiento físico. Planteado el problema por Vd. de modo admirable, uno se ve forzado a reconocer que la diferencia entre la naturaleza de los principios de las ciencias culturales y los principios de las ciencias naturales es muy honda para hacer posible la unidad de métodos: «La Filosofía del Derecho de Stammler es metódicamente imposible y su ingente geométrica armazón tiene un vicio de construcción fatal e inevitable» que es pretenden aplicar el Método Transcendental de la Crítica de la Razón Pura, Filosofía de la Física, a la Filosofía del Derecho.

El derecho—agrega—tiene por finalidad el ordenamiento regulador de la Sociedad. Es una ciencia de fines. La Sociedad no es un organismo como el cuerpo humano. En este, los diversos órganos son los medios que tienden a una finalidad superior—la permanencia vital. En aquella; los individuos que la componen son su verdadero fin, su razón de ser, pues, por medio del Derecho, de su estructura sociológica y teleológica ella tien de a garantizar la vida particular y a promover su más alto grado de felicidad. A los fenómenos de orden físico, cósmico y a los de orden social no se puede dejar de aplicar métodos radicalmente distintos. No conviene tampoco, exagerar la importancia de la Metodología: «es necesario suplir el formalismo con la elaboración metódica de los contenidos materiales—sociológicos y teleológicos—que son los presupuestos y el objeto de sus normas. La Teoría del Derecho Público necesita especialmente una teoría **material** del Estado».

Tiene, empero, Vd.—continúa el Sr. Castello-Branco—sobrada razón en valorar, como lo hace, la gran obra de Stammler, funcional y sistemáticamente. Es incontestable que él restauró la Filosofía del Derecho a su excelsa dignidad, vigorizó el idealismo jurídico en crisis, dándole un valor incondicionado, universal, y fijó definitivamente la importancia del Método.

Seguidamente el Sr. Ministro del Brasil establece un nexo entre la Crítica de la Razón Práctica y el Discurso del Método, del gran Descartes, declarando a éste el genial inspirador de todo el movimiento filosófico moderno ya que dando al pensamiento humano una independencia y una dignidad sin par, tiene casi por único objeto el análisis moral.

Termina el Sr. Castello-Branco insertando conceptos de Pascal sobre la Justicia el cual se compadece con la opinión tanto del Dr. Fernández Camus como del Sr. Ministro, reflejo del pensamiento filosófico de Recife y también del Brasil moderno, cuando clasifica de inatacable la conclusión de Stammler al considerar que existe una serie de principios inmutables y condicionantes que aplicados a la vida social engendran Códigos de Derecho Natural variable, según el momento histórico en que viven».

E. F. A.

SE HA CONFIRMADO LA EXPULSION DE MARCELO ALVEAR DE LA ARGENTINA

BUENOS AIRES, julio 26 (AP). The Associated Press fué informada ayer noche de que la policía argentina ha comunicado a los señores Marcelo de Alvear, expresidente de la República, José Tamborino, Honorio Pueyrredon y Carlos Noel, diciéndoles que sería conveniente que se ausentasen del país.

EFECTUOSE AYER EL REPARTO A LOS TORCEDORES

Hasta las seis de la tarde se estuvo entregando las raciones a 988 tabaqueros sin trabajo

En medio del mayor orden se llevó a cabo ayer el reparto de las raciones de víveres, a los 988 tabaqueros, que se inscribieron en el Comité de Auxilio. Formados de tres y cuatro en fondo, llegaban de la casa donde se hacía el reparto, Antón Recio 24, hasta la Calzada del Monte.

A la entrega del carnet y la tarjeta, eran provistos de las papeletas, en que constaban las raciones que les correspondían. Firmaban dicha papeleta la que como resguardo quedaba en poder de la comisión

Todos los miembros del Comité y parte del Ejecutivo de la Sociedad secundados por varios tabaqueros, despachaban las mercancías.

Durante la mañana se despachó un promedio de 185 raciones por hora. Como a las once, hora en que debía suspenderse el reparto, la comisión determinó continuar despachando hasta las doce y cuarto. Reanudó sus operaciones a la una y media de la tarde, hasta terminar el reparto a las seis.

A los obreros se les daba en la mesa donde facilitaban las papeletas los pases para los ómnibus o los tranvías.

Ha sido este reparto uno de los actos de esta índole mejor organizado en esta ciudad, todo estaba previsto, calculado y distribuído admirablemente, lo que hace honor a la sociedad de Torcedores, y a los miembros de la comisión.

LA UNION DE DEPENDIENTES DE TABAQUERIA

Ha celebrado Junta General la Unión de Dependientes de Tabaquería, aprobando los asuntos administrativos. Después se trató del problema de los compañeros sin trabajo, acordando conceder la cantidad correspondiente del tesoro social, para dar veinte pesos, a cada compañero que se halle necesitado, a cuyo efecto se procederá por el Ejecutivo de la Sociedad a dar cumplimiento a dicho acuerdo.

DENUNCIAS EN LA JUDICIAL

Amenaza de muerte. Una joven abandona su casa. Sustracción

—José López Gorgoy, vecino de la calle Santa María, en el Reparto Aldecoa, acusó a Agustín Ramos (a) «Canillita», de haberlo amenazado con darle muerte, por el hecho de sostener íntimas relaciones con Carmen Ibáñez Reyes, que fué mujer del acusado y de la cual quiere que el denunciante se separe. El acusado trabaja en los muelles de la Ward Line.

—Dionisio Basiliano Jiménez Herrera, conductor del tren eléctrico número 27, de la línea de Zanja Marianao, fué acusado por el inspector de los Ferrocarriles Carlos Compain y el Guarda Jurado de la misma, Luis Fernández Jiménez, de haberse apropiado de la suma de cinco centavos, importe del pasajero Antonio Mariya, que les sirvió como testigo.

—Denunció Leonor Romero Madrazo, modista, divorciada y vecina de San Francisco número 7, en el Reparto Rocafort, que su hijo Sebastián Cabrera y Romeró, de 16 años de edad, había abandonado su residencia, influenciado por su tía Luisa Cabrera, vecina de Lindero número 15 altos y temiendo le pueda ocurrir alguna desgracia, determinó dar cuenta de ello.

—José Miguel Luque, más conocido por Luquita, fué acusado por Enrique Torres Dols, de haber dispuesto de mercancías que le entregó para su venta en comisión, hurtándole al mismo tiempo la suma de 20 pesos que guardaba en su domicilio. Se estima perjudicado en 30 pesos.

SOCIEDADES CUBANAS

a cargo de MANUEL A. CALVO

UNA FIESTA ELEGANTE

Animadísimo.

He de referirme al gran baile de sala que en honor de los señores asociados y sus familiares, celebró el progresista Centro Mexicano de Cuba, tan concurrido siempre por familias cubanas, que tuvo efecto en la bella terraza veraniega de su local social el sábado próximo pasado. Numerosas las damas y damitas que dieron esplendor y lucidez a la fiesta, algunos de cuyos nombres doy a continuación:

Entre las señoras:

Recordamos a la respetable señora de Guerrero Delangel, señora de Sibert, de Pol, de Becert, de Lines, de Bombalier, de Núñez, de Hernández, de Rodríguez. Señoras: Adela Bonilla, Margarita G. de Cueto; Eulogia M. de Riquelme; Carmelina G. de Cueto; Enriqueta Sastardy; Petrana B. de Díaz; Marie de Díaz; Angela A. de Pardo; Eugenia G. de Fernández; señora viuda de Lanz.

Entre las señoritas:

Un grupo encantador, entre las que recordamos a la encantadora Gilberta Gil; Ofelia Durán, muy atractiva; Lilián Alvarez; Adelaida Arango; María de la Luz Arango; Herminia Simons; Margot Arruyat; Romelia Rodríguez, siempre igual; Lila Cartela; Ralia Carbonell; María Luisa Serpa; Lilia Rodríguez; Emma Arencibia; Josefina Piñeiro; Zaida Zaldívar, un verdadero encanto. Eloísa Boné; Zoraida Díaz; Raquel Díaz; Amelia Cabrera; Consuelo Lanz; Graciela Pol; Rosa María González; Genoveva Muiño; Maslita Navarro; Alicia Pérez Gómez; Nena Díaz; Celia Cárdenas; Alejandrina y Cristina Chartrand; María, Willie y Panchita Poch; Grace Fernández; Celia Sines; Nena Arias; Nieves Martínez, una figulina de ojos que fascinan. Nenita Fernández Trujillo, simpatiquísima compañera de un amigo nuestro; Angelita Gutiérrez; Ernestina Ruiz; Panchita Mallo, lindísima Josefa E. Bernard, otra de las bellezas que allí se encontraban, así como María Antonieta Bombalier; Celia Becerra y Josefina Zarracina, inspiradoras de los más cálidos elogios.

Los bailables fueron ejecutados por la renombrada Orquesta de Señoritas Ensueño, que dirige la inteligente Guillermina Foyo, siempre tan complaciente.

Nuestra felicitación a toda la Directiva, y en particular a la atenta Guillermina Foyo.

MAGNA FIESTA

De grandes atractivos.

Dispuesta está, para el sábado primero de agosto, por los activos directores de la revista «Vórtice», en el roof garden del gran Hotel Plaza, bajo la denominación de «Una Noche en el Plaza», fiesta ésta que promete ser de lo más lucida, dado el cúmulo de incentivos que para la misma se preparan.

«Una Noche en el Plaza» será una noche encantadora, donde imperará la alegría y el más inusitado embullo, que ha logrado despertar la excelente música y la espléndida iluminación que lucirá en esa noche los amplios salones, además de los diversos números de shows.

PROBLEMA DEL LIBERALISMO EN CAMAGUEY

Causa extrañeza en C. de Avila la actitud asumida en la velada en memoria del Cdte. Z. Bazán

CIEGO DE AVILA, Julio 26.—DIARIO, Habana.

Las noticias recibidas en esta poblacióón acerca de la actitud del Comandante Recio y el Secretario de Sanidad Dr. Rodríguez Barahona en la Velada fúnebre celebrada en Camagüey a la memoria del Senador Zayas Bazán, producen honda extrañeza y son motivo de comentarios nada favorables para el futuro del Partido Liberal en esta Provincia.

Teníase entendido que la plana mayor de la tendencia renacentista tenía el programa de la cordialidad liberal, haciendo olvidar pasados incidentes y uniendo todas las fuerzas del Partido bajo una sola bandera. Pero Recio dió una nota estridente repitiendo los agravios y Barahona dicen que se expresó en términos más injuriosos todavía.

La tendencia que sigue a Villena y que está compuesta por amigos del Gobernador y del Senador Modesto Maidique, no puede aceptar esas estridencias como nuncio de cordialidad.

Ante esa situación tiénese por seguro que si continúa la campaña de exterminio contra Gerardo Maidique para desplazarlo de esta Alcaldía, así como a otros empleados maidiquistas, todos sus amigos se irán del partido Liberal.

Contra esas estridencias resalta la actitud prudente de los amigos de Maidique, sobre todos los cuales se quiere arrojar el recuerdo del truculento drama de Miramar como una acusación.

La actitud del Secretario de Gobernación mandando a recoger los ejemplares de los manifiestos injuriosos que ha regado el renacentismo por la ciudad prócer, ha calmado un tanto los ánimos en esta población, esperándose que la sensatez se imponga en todos y se termine esa campaña.

Carlos Luzán.

ANUNCIESE EN EL Diario de la Marina

Regalamos la Armadura

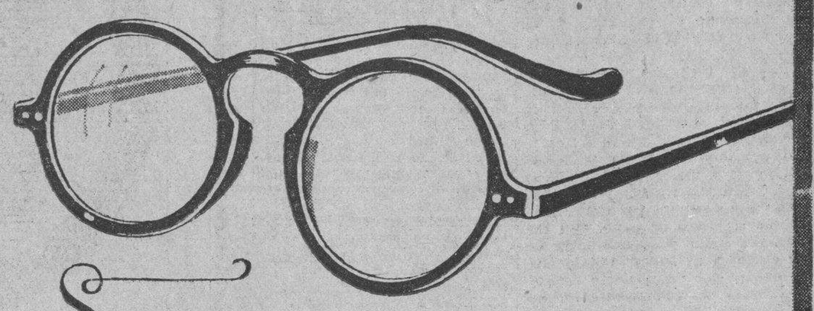

SOLO cobramos los cristales y al mismo precio que los cobran en cualquier otro gabinete de garantía. Puede elegir entre 2 o 3 tipos diferentes de armaduras. Esta oferta solamente durante este mes.

LA GAFITA DE ORO

O'Reilly 116

PEREGRINACION DE DUELO POR LA MUERTE DEL CDTE. ROGERIO ZAYAS BAZAN

CENTRAL VIOLETA, Julio 26.—DIARIO, Habana.

En la mañana de hoy, invitadas por el futuro Consejero Provincial Sr. Evelio Díaz Piedra, se reunieron en la Estación del Ferrocarril de este Central más de doscientas personas, con objeto de esperar el cruce del tren en que viaja la peregrinación de duelo por la muerte del Senador Zayas Bazán, compuesta por el Secretario de Sanidad Dr. Rodríguez Barahona, el Comandante Enrique Recio, los Senadores Leopoldo Suero y Domingo de Para y los Representantes Abelardo Mola, Pelayo de Para y José Acosta O.Bryan.

A la llegada de los distinguidos viajeros y desde la plataforma del Gas-Car en que venían tan significados políticos, el Comandante Recio hizo uso de la palabra, pronunciando sentidas frases de agradecimiento al público por la buena acogida que le habían tributado.

El Comandante Recio y sus acompañantes fueron ovacionados.

Avelino de la Uz.

SUBEN 2 CTS. EL PRECIO DEL PAN, EN GUANABACOA

GUANABACOA, julio 26.—DIARIO, Habana.

Es objeto de numerosos comentarios en esta villa el hecho de que los industriales del giro de panaderías, hayan acordado elevar el precio del pan dos centavos en libra, no obstante no haber subido la materia prima ni los jornales de los obreros.

Afírmase que el alcalde municipal y el secretario de Gobernación tomarán cartas en el asunto, para investigar si hay razones que justifiquen ese aumento en las actuales circunstancias económicas.

Francisco Cortés.

BUEN NEGOCIO

Se vende un negocio de imprenta establecido de antiguo en esta ciudad con todo lo necesario y con buena clientela por necesitar ausentarse su propietario. Dirijase a Ricardo López. — Apartado 2549 — Habana.

E. PAPILLAUD PARIS

PURGANTE LE ROY

Folletos Apartado 137.. HABANA

ESPECTACULAR REDUCCION DE PRECIOS

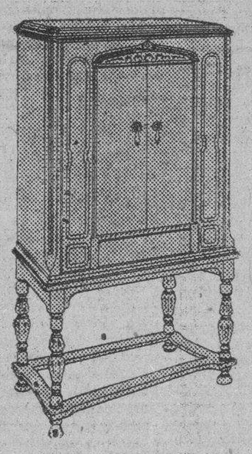

RCA

en todos los modelos de las famosas marcas

GE

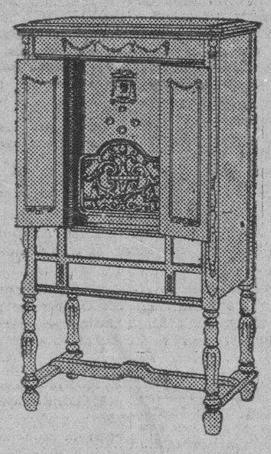

RADIOLAS RCA GENERAL ELECTRIC

AHORA

puede usted adquirir el modelo que más le guste a un precio y con facilidades de pago como jamás había soñado. Convénzase de que esta es la más

SENSACIONAL VENTA DE RADIOS

Jamás hecha en Cuba

Examine con detenimiento la siguiente lista para escoger su aparato de acuerdo con el precio y las condiciones que más le convengan

MARCA Y MODELO	Precio al Contado	Precio a Plazos	Pago de Entrada	Pago Mensual	Número de meses
RCA 48 o General Electric 41	$110.00	$121.00	$16.00	$ 7.00	15
RCA 80 o General Electric 31	165.00	182.00	22.00	10.00	16
RCA 82 o General Electric 51	200.00	220.00	25.00	13.00	15
RCA 86 o General Electric 71	350.00	390.00	60.00	22.00	15
RCA 60 con Alto-Parlante 103	80.00	89.00	14.00	5.00	15
RCA 60 (*Gabinete tipo Consola*)	100.00	112.00	16.00	6.40	15

MUY IMPORTANTE

Apresúrese a participar en esta venta. Los precios mencionados sólo estarán en vigor mientras dure nuestra existencia actual.

VISITE HOY MISMO

cualquiera de nuestras Sucursales en toda la República

Cía. Cubana de Electricidad

A las Ordenes del Público

M.E.C.D. 2016

LA FEDERACION DENTAL DE CUBA INVESTIGARA SOBRE LAS 98,000 EXTRACCIONES EN EL DISTRITO

En la reunión celebrada ayer seacordó pedir a la Cámara modifique el Código Penal

La Federación Dental de Cuba, en su domicilio provisional, San Lázaro, 208, altos, celebró sesión anoche tomando trascendentales acuerdos, siendo el principal investigar lo relacionado con las extracciones que vienen realizando los odontólogos del Distrito Central.

¡Noventa y ocho mil extracciones en cuatro meses!, exclamaron al unísono varios miembros de la Federación. Y agregaron: «Hay que investigar esto».

Al efecto se acuerda designar a los doctores Marcelino García Paredes, Pastor Lescura y Matías Cañizares para que a la mayor brevedad posible rindan a la Federación un informe acerca de la veracidad de la noticia publicada y caso de ser cierto, consignar las medidas tendientes a contrarrestar dicha acción. El acto de anoche lo presidió el doctor Alberto Colón Silva.

EL INTRUSISMO

El doctor Colón Silva informa sobre la moción que ha de dirigirse al Presidente de la Cámara de Representantes, interesando sea incluida en la legislación solicitada por la Federación Médica de Cuba en relación con el dictamen emitido por la comisión sobre mutualidades.

Estima el Ejecutivo de la Federación que el número de odontólogos en las casas de salud no está de acuerdo con el número de asociados. En el proyecto debe señalarse el número de cirujanos dentistas con que debe contar cada uno de dichos establecimientos benéficos.

REBAJA DEL TELEFONO

Son designados los doctores Francisco Beato, Matías Cañizares y Angel A. Bello, para que, a la mayor brevedad posible, se entreviste con los directores de la campaña pro-rebaja del teléfono, haciéndoles constar que la Federación Dental de Cuba cooperará con ellos para conseguir tales propósitos.

LAS DROGAS HEROICAS, SANIDAD Y LA FEDERACION

Se trata, en último extremo, del problema de las drogas heroicas, designándose una comisión que estudiará su aplicación a la Cirugía Dental.

Se acuerda, asimismo, dirigir comunicaciones al Secretario de Sanidad y Beneficencia pidiéndole que exija que en todo producto dental que se ponga a la venta se consigne su fórmula y componentes de la misma, así como se fije el uso de ámpulas estériles, en lugar de los anestésicos generales, de manera que cada una de ellas sea individual, evitando así posibles infecciones.

OTROS ACUERDOS

Finalmente se acuerda imprimir la resolución del gobernador provincial acerca de que sólo existe una Federación Dental oficial.

No existe . . .

(Continuación de la pág. PRIMERA)

que el sector farmacéutico es hoy netamente comercial—y ellos nos han informado discretamente de la verdad que late en el fondo del problema. Hela aquí:

—Hasta 1912—nos dijeron—existía en las farmacias el llamado catálogo que defendió y sostuvo hasta su muerte el doctor Herrera, brioso luchador de la clase. El tal catálogo detallaba todos los productos y el precio a que ellos debían venderse. Ese precio era siempre un cincuenta o un sesenta por ciento mayor que el precio de costo. Con esa enorme utilidad y la existencia de una cantidad de boticas mucho menor que la que actualmente funciona, la vida del comerciante farmacéutico era un dorado sueño. El dinero se ganaba fácilmente, porque el precio standard excluía toda competencia.

CAE EL CATALOGO

Pero, después de ese año, el catálogo cayó y entonces se impuso el sistema que debe prevalecer: la libre concurrencia. Cada cual vendía como se le antojaba y eso, lógicamente, resultaba en beneficio del público. De los droguistas, el que era más fuerte—vendía más y, como existía esa concurrencia libre, iba prevaleciendo sobre sus competidores.

Y hace poco tiempo, esa situación, que no permite vivir más que a los aptos, a los trabajadores, a los que luchan, motivó la actuación que dió origen a un proceso criminal.

PRECIO IMPUESTO

Un grupo de farmacéuticos, conocidos en los centros de ese giro como los integrantes de la «vieja guardia», no se conformaron con aquel estado de cosas. Comenzaron una actuación cerca de los droguistas y convencieron a tres de ellos, para que señalasen precio de venta a los productos y no vendiesen a los detallistas que los expendiesen al público a precios más bajos que los estipulados. El cuarto droguista, el más fuerte y más rico, no quiso acceder a esa combinación y mantuvo entre sus clientes la libre concurrencia. Entonces lo visitaron diversas comisiones de farmacéuticos y le dijeron que era preciso que se sumase a la medida, pues, de lo contrario, se arruinarían los boticarios de la Habana. El accedió y por un espacio breve de tiempo, los detalistas de drogas tuvieron que vender a los precios señalados por las droguerías, pero, en justicia, la culpa no era de estas, sino de los mismos farmacéuticos que habían propiciado la combinación.

UN PROCESO

Surgió, lógicamente, la protesta y con ella un proceso criminal por confabulación para alterar el precio de las cosas. Ese proceso destruyó la confabulación y volvió la libre concurrencia en el mercado farmacéutico. Desde entonces, viene laborándose por algunos elementos de esa clase, para reinstaurar el estado de cosas que anteriormente prevaleciera. Ahora, los farmacéuticos acreditados y laboriosos, sufren los efectos de la crisis que afecta al país, pero viven, mientras que los otros, apegados a las antiguas normas, tratan de ampararse en medidas artificiales para que su negocio vuelva a florecer, pero a costa de los consumidores que forman la parte más numerosa y respetable en este caso.

EL PROYECTO DE LEY

Por eso se está elaborando el proyecto de Ley que fijará un precio standard a todas las mercancías de ese giro. Será una Ley que creará el trust que ahora no existe.

Revise, periodista, las listas de precios de todos los años anteriores y verá que nunca se han vedido a más bajo precio los productos de nuestro giro. Todos los «patentes» han registrado una baja considerable en sus precios. Eso, como es natural, perjudica a los droguistas que tienen que bajar también su tarifa a causa de la competencia y a nosotros los detallistas, que ganamos menos, pero ¿no significa un beneficio para el pueblo consumidor en estos momentos de crisis?

Hacer una Ley que so pretexto de defender al farmacéutico sirva para fijar precios a los productos que deben estar sujetos a la libre concurrencia, podrá beneficiarnos a nosotros, pero constituirá un monopolio. Será entonces cuando quedará organizado el trust del dolor.

SE GANA EL 30 POR 100

—Las farmacias ganan, actualmente, un treinta por ciento promedial en su venta. Es un buen negocio si se vende mucho. Si no se vende, no es culpa de nadie, sino de la mala atención del negocio, del mal lugar, de la barriada pobre, de cualquier causa.

Existe un acuerdo de vender los productos con un diez por ciento sobre el costo, pero como las droguerías hacen otro diez por ciento de descuento sobre ese precio, la utilidad es de un veinte por ciento. Ahora bien, la venta en las boticas puede dividirse en dos porciones: una mitad en las medicinas llamadas de «patente» que dejan ese veinte por ciento de utilidad y otra mitad en «menudeos» y «fórmulas». Estas parte no deja menos de un cuarenta por ciento de utilidad. Promediando una y otra, tenemos un treinta por ciento de utilidad en venta. ¿Es ruinoso ese precio para nadie?

LA COMPETENCIA

Pero hay farmacéuticos que siguen las líneas modernas del comercio: hacen propaganda, anuncian, venden a menos precio, ganan menos para vender más y esos, naturalmente, se llevan la parte del león en las transacciones comerciales, porque el público los prefiere. Los otros, los que no pueden o no quieren hacer eso, son los que patrocinan la idea de obtener una legislación que termine con la competencia y que les permita obtener la misma utilidad sin luchar, perjudicando a los que hoy obtienen laborando y causando, desde luego, un grave daño al consumidor de un producto que, como la medicina, no puede dejarse de comprar.

PERSISTIRAN LOS MAS APTOS

—Pasó el tiempo en que la farmacia era una profesión. Hoy es un comercio sujeto a las fluctuaciones de la libre concurrencia, de la mejor oferta o la mayor demanda.

Legislar para que se pueda fijar precio a la medicina, es atentar contra el derecho de los consumidores.

UNA ULTIMA NOTA

—Por último, la afirmación de que los droguistas venden en mostrador más barato que las farmacias, es inexacta. La venta de mostrador en las droguerías es la parte mínima del negocio. La venta a las boticas es la que sostiene esas casas. Si ellas vendieran más barato que las boticas, arruinarían a aquellas y perderían millones de pesos que tienen regados por sus ventas al crédito entre los detallistas.

Investigación . . .

(Continuación de la PRIMERA)

pensas del consumidor nacional? ¿Qué medidas legales pueden adoptarse para impedirlo? Cosa es ésta que debe preocuparnos y a la cual hay que dedicar sin pérdida de tiempo la necesaria atención. Porque todo hace creer que nos estamos imponiendo sacrificios que han de ser a la postre, más que inútiles, contraproducentes.

Entendemos que ha llegado el momento de realizar estudios técnicos para investigar los efectos del proteccionismo en la economía nacional, pues si son nocivos o si por escasamente compensadores no merece mantenerse el sistema, mientras más pronto lo rectifiquemos menor perjuicio nos causará. Hay indicios sobrados de que no ha servido para aumentar la prosperidad, entre otros, los que ofrecen la baja de los salarios y el progresivo aumento de la desocupación obrera. Claro está que son fenómenos en gran parte motivados por la depresión económica mundial; pero conviene determinar en qué medida responden también al arancel proteccionista y a otras causas internas que pudieran hacerse desaparecer o siquiera modificarse, con un criterio prudentemente ecléctico.

ENVENENADO MUY GRAVE UN HOMBRE EN MATANZAS

MATANZAS, Julio 26.—DIARIO, Habana.

El jornalero José Pérez, de 20 años, de Matanzas y vecino de Zaragoza y Navarro, fué asistido en la Casa de Socorros de un envenenamiento de carácter grave, por haber ingerido una sustancia tóxica con objeto de suicidarse.

Se negó a declarar el motivo que lo impulsó a tomar esa determinación.

En muy grave estado, fué remitido a su domicilio.

Lovio, Corresponsal.

ANIMADO MITIN LIBERAL SE EFECTUO EN R. VELOZ

RANCHO VELOZ, julio 26. DIARIO, Habana.

En esta población se efectuó esta noche un mitin liberal que resultó muy animado.

Asistieron más de seiscientos jinetes y doscientos infantes, demostrando que los liberales aún tienen fe en un mañana más justamente venturoso.

Ocuparon la tribuna los Sres. Lastres, Gómez, Lastres hijo, Dr. Rodríguez Esparza, Madrazo, Octavio Barrero, Capitán Sampedro, Carreras, Sarabia, Ricardo Campos y por último el Gobernador Vázquez Bello.

Todos fueron muy aplaudidoso.

Sarabia, Corresponsal.

DESFILAN SOBRE UN RASCACIELOS NEOYORQUINO

Esta media docena de señoritas «posaron» para el fotógrafo de The Associated Press sobre la azotea de un rascacielos neoyorquino. Van a Galveston a competir en el certamen internacional de belleza. De izquierda a derecha: Baronesa Lucien Nahamias, Francia; Igna Norberg, Suecia; Gerd Johansén, Noruega; Karen Schentz, Dinamarca; Baronesa Daisy Freyberg, Alemania, y Nett Duchatena, Bélgica. — — — —

EL CAPITAN IGLESIAS INICIARA...

(Continuación de la PRIMERA)

se entregó a ellos. Fueron los ídolos en todo festejo a que acudían. Valiosos y sencillos se captaron unánimes simpatías. A poco, la ciudad los despidió con pena. Y el tiempo, inexorable, fué pasando...

Hace unos días el cable nos trajo la noticia. Uno de los dos pilotos, Francisco Iglesias, preparaba una excursión científica al Amazonas. Y la ciudad recordó al aviador jovial que al segundo día de llegar a la Habana, estaba «aplatanado» de tal manera, que se enseñoreó bailando el son. Y así, el espíritu jovial y grave a la vez de Iglesias, que supo aprender un baile más, quiere ahora arrancar secretos a algo más serio que una danza: al río Amazonas, sobre el cual, de seguro, danzará también.

¿En qué consiste la expedición? ¿Qué se propone? ¿Cuánto durará? Esas y otras preguntas tratará el repórter.

Desde luego, que no pretendemos dar un curso de Geografía. Pero ¿por qué no recordar? El Amazonas—en la América meridional—es el río mayor del mundo por la afluencia de sus aguas, y el segundo del Nuevo Continente por su longitud. Hay sitios—en la proximidad de los grandes afluentes—donde la vista no descubre la orilla. Tal una sensación de mar. Tiene sus tormentas como el mar y las olas se elevan a alturas espantosas. La marea se remonta hasta 1,000 km., y en ciertas épocas produce en la desembocadura del río, por el choque de la corriente y la marea ascensional, un río especial que los habitantes designan por el nombre de «Pirozoca». Este fenómeno ocurre entre los tres días que preceden a la luna nueva y a la llena. El agua del Amazonas—gris a trechos y a trechos negra—no corre en ninguna parte sin torbellinos, percibiéndose sin cesar sus sordos mugidos.

El verdadero origen del Amazonas ha sido muy debatido. Los exploradores innumerables que hasta él llegaron en expediciones científicas se han sumido en numerosas confusiones.

El nombre «Amazonas» tiene su origen en una narración legendaria de mujeres armadas de flechas que se encontraron en las orillas del río y opusieron a los españoles una viva resistencia. También se señalaba la existencia de mujeres que vivían en pueblos apartes y sólo en ocasiones se comunicaban con los hombres de otras tribus.

En junio de 1500 fué descubierto el Amazonas por el capitán Vicent Yáñez Pinzón. De entonces acá, numerosas expediciones han llegado al gran río, haciendo interesantísimos estudios hidrográficos, geográficos, etc.

Los habitantes son mestizos de indios y blancos diversamente cruzados con negros africanos. El tipo aborigen domina todavía. Muchas de esas tribus son de un genio indomable y feroces costumbres. Vagan por los bosques. Atacan a los extranjeros.

Y tras esos ligeros detalles, vamos con Iglesias. Si no precisamente al Amazonas, a tratar de sus proyectos.

La expedición es de carácter científico. Y de más está el decir que está llena de peligros. Los animales dañinos y venenosos se cuentan a millares. Por otra parte, las fiebres terribles. Y el peligro del indio, que sabe matar de diversos modos al extranjero que pone sus plantas en aquellas regiones donde él mora. Según dice un periodista amigo del capitán Iglesias, un fraile franciscano, hablando del tema, le ha escrito así: «El indio de las selvas del Amazonas tiene como vicio el del asesinato». Tal como el que le da por hacer carambolas en el billar.

La expedición partirá de un puerto del Sur de España. A bordo de un barquito velero aparejado de goleta, con un pequeño motor. Llevará laboratorios de Geografía, de Cartografía, de Ciencias Naturales, de Medicina, de Cinematografía y Fotografía. Además, una avioneta. Porque Iglesias, sin avión, no va ninguna parte. Con ella explorará el interior de la selva. Además, se utilizará en los casos de socorro.

La exploración durará tres años. Un año se calcula para el viaje. Un viaje que Iglesias, en unión de Jiménez, y cabalgando sobre el «Jesús del Gran Poder», realiza en horas. Víveres: frescos para seis meses. Pero vivirán al estilo de Robinsón el mayor tiempo posible. Motorcitos para balsas, aparatos de fotografía... un arsenal de instrumentos. Todo lo necesario para hacer viables sus proyectos: la trangulación y fotogrametría de las regiones que van a atravesar, así como una concienzuda investigación científica integral. Acompañará al capitán Iglesias otro «gran capitán»: Rodríguez, que con el también piloto Haya, posee el record de permanencia en el aire en España y los cuales, en más de una ocasión, han proyectado el «raid» Madrid-Habana.

Un grupo de mozos fuertes y sanos, a toda prueba, y previamente seleccionados, figurarán en la expedición.

La sonrisa de Iglesias—aquella con la cual se ganó la Habana—sugestionará también a los indios sabios, a los que saben de leyendas fantasmagóricas, de brujerías y ritos extravagantes. A la orilla del gran río—aguas negras y esmeraldas—la expedición hará un alto. A estudiar, a laborar en silencia, a arrancar los secretos a la región multifacética.

Y en el silencio de las sombras, un espíritu jovial a la par que inquieto, dejará oír un silbar. Que podrá ser una melodía arrancada a la tribuo india.

Un «alalá». Un marcial pasodoble. O un son aprendido en Marianao. ¿Por qué no...?

FUE HERIDO DE UN TIRO, GRAVEMENTE, EN CARDENAS, UN HOMBRE

CARDENAS, julio 26 DIARIO,—Habana. En la tarde de hoy fue asistido en el centro de socorros por el doctor Vega, Francisco Sabina Alberto, de la raza blanca y de 28 años de edad, quien presentaba una herida por proyectil de arma de fuego, herida que fué certificada de grave, la que le ocasionó en una reyerta que sostuviera con él, el de su raza nombrado Ramón Bonet.

SUFRIO VARIAS CONTUSIONES

También fué asistido en dicho centro de socorro de contusiones menos grave, José Martínez García, de 30 años de edad, quien con ocasión de estar manejando una motocicleta en la carretera y formando parte de la excursión Jupiña, sufrió una caída.

GONZALEZ BACALLAO

DEL VIVAC DE GUANABACOA SE FUGARON ANOCHE DOS MALHECHORES DETENIDOS

GUANABACOA, julio 26 DIARIO. Habana. Esta noche se fugaron del Vivac Municipal de ésta Villa, los detenidos Antonio Alvarez del Valle o Artemio Alvarez del Real, blanco, de 4 años y sin domicilio y Luis o Juan Pérez González, de raza negra, de 26 años y vecino de Corrales 59 en la Habana, los cuales se hallaban a disposición del Juzgado de Instrucción acusados por la policía de tentativas de robo y de poseer objetos para el robo.

Dichos individuos para fugarse, rompieron el candado y cerradura de la reja del calabozo donde estaban recluídos, marchándose por el fondo del Vivac, sin que el Policía No 8, Luis Barquineri, que estaba de vigilancia esta noche en el penal, se diera cuenta del hecho.

La policía está buscando a los prófugos.

Francisco Cortés

✝

E. P. D.

El Señor

Dionisio Suárez Menéndez

HA FALLECIDO

DESPUES DE RECIBIR LOS ULTIMOS SACRAMENTOS Y LA BENDICION PAPAL

Y dispuesto su entierro para hoy lunes, 27 de Julio, a las cinco de la tarde, los que suscriben, su viuda, hijos, hijos políticos, nietos, hermana, y demás familiares y amigos, ruegan a usted se sirva acompañar su cadáver, desde la casa mortuoria, calle 8 número 233, entre 23 y 25, Vedado, al Cementerio de Colón, cuyo favor agradecerán eternamente.

Habana, 27 de Julio de 1931.

Carolina de la Portilla; Carolina, Dionisio, Isabel, María, Esperanza, Marcelino, Aurora, Nora y Ramón Suárez y de la Portilla; Jesús González; Betty Borrughs; Manolo Fueyo; Clodomira de Armas; Manolo Alvarez Alea; Isabel, Jesús y Carmen González y Suárez; Consuelo y Elaine Suárez y Borrughs; Dionisio Suárez y de Armas; Manuel Fueyo y Suárez; María Suárez Menéndez (ausente); Avelino de la Portilla; Telesforo Suárez; Celestino Menéndez; Fernando Fueyo; Pablo L. Pérez; Florentino Suárez; Domingo Méndez; Dr. Alberto García Mendoza.

FUNERARIA DE PRIMERA CLASE

ALFREDO FERNANDEZ

SAN MIGUEL 63 TELEFONO A-4348

REGLANAS

Una felicitación.

Calurosísima.

Para dos hermanitas inteligentes y simpáticas.

Las señoritas Elena y Josefina Pantín Luaces.

Con notas de sobresalientes y con la felicitación del tribunal examinador, acaban de obtener el codiciado título de Profesoras de Piano y Solfeo.

Estudios efectuados en el Conservatorio «Universidad Musical» fundado y dirigido por una profesora de altos prestigios: la señorita Anita Bosch y Martínez.

Formaron el tribunal examinador los profesores siguientes:

Arcadio Menocal.

Digna Bosch de Vilarello.

Domingo Ugarte.

Azucena Cardelle.

Julia Moner.

Los que por unanimidad firmaron las más honrosas notas finales de la carrera artística de esas dos distinguidas damitas.

Muchas son las felicitaciones que han recibido Elena y Josefina Pantín Luaces.

Y grande la satisfacción que experimentan, con motivo de esos títulos.

Justificadísima.

Próxima boda.

Señalado ha sido ya el día.

El 22 de Agosto.

Unen en esa fecha sus aspiraciones amorosas la señorita Miguelina de Castro y el Sr. Andrés Pereira.

A Matanzas, la poética y ensoñadora ciudad que bañan el San Juan y el Yumurí, pasarán los primeros días de su luna de miel.

Muchos los regalos.

Recibidos por la novia, la simpática Micaela.

Y muchas también, las felicitaciones recibidas.

Al conocerse la fecha de sus esponsales.

El punto de reunión.

De la sociedad reglana.

No es otro que el coquetón teatro «Regla».

A diario acude allí todo cuanto vale y brilla en el seno de nuestra sociedad.

Distinguidas y prestigiosas damas.

Bellas y simpáticas damitas.

Es la característica de esas funciones.

Prometí en mis **Reglanas** del lunes una descripción de nombres, de las asistentes a una de estas veladas cinematográficas.

Y gustoso lo cumplo.

Sea el primero el de una dama de nuestra mayor estimación: la bella y elegantísima «Bebita Correa de Reboredo, esposa del prestigioso e inteligente galeno Dr. Francisco Reboredo.

Angelita Muro de Lunar, Consuelo Fernández de Inchauspi, Dolores Garriga de Vázquez.

Laura Fernández de Arco, bella y gentil esposa de mi estimado amigo Benjamín Arce.

Rosa Sevilla de Ferregut, Yuya Fernández de Serra, Amparito Maura de Aguiar, Rosa María Falcón de Castro.

Angélica y Adelaida Senart, Coralia Echezárraga de Weital, Nena Bellido de Luna, Nievecita Fernández de Granda.

Célida Brito de Ceballos, Dulce María Núñez, Ana Rosa Castellanos de González.

Terina Bergery de Rodríguez, Esther Valdés de Rodríguez y Otilia Rodríguez de Viñas.

Señoritas:

Sea el primero el de una simpatiquísima y enloquecedora damita: Estelita Iglesias.

Margarita Pérez Suero, Néveda Castellanos, Andreíta Núñez, Isabelita Cádiz, María del Carmen Ferregut.

Cuqui Touront, Olga Díaz, Nieves y Carmita Inchausti, Amelita y Carmen Díaz, Sofía López.

Bertica Díaz, Lolita Rubio, Esperancita Toledo, Ada Pérez, María Teresa Cañas, Emelina González, Stilita Pérez, Carmelina Senti, Hilda y Zoila Mestre, Ziomara Alvarez.

La gentilísima Elisita Maura, Consuelo, Esther y Emelina Madrazo, Juana María Bontempo.

Lucía Becerra, Dolores, Carmen y América González, Patria Rodríguez, y la hermosa y bella Lydia Lunar.

Edelmira Senart, Alicita Bosch, María López, Alejandrina Bosch, Carmita Magriñat, María y Esperancita Huguet.

Lydia Drago, Sarita Hernández, la simpática y bella Celia de los Ríos, las gentiles hermanitas: Carmela, Alicia y Sara Hernández.

Esther de la Orden, Josefa, Nina, y Maruca Lorenzo, Copelia, Electra Higna e Irma González.

Irma y Carmela García, Aída Serra, Hilda Fernández Feliú, Quety Rimbau, Cuquita Arocha, Blanca Nieves Castellanos.

Hargarita Artze, Carmita Piñeiro, Virginia Padrón, Victoria Espinosa, Maruca Villar, Rosita Senart, Ana Luisa Suárez.

Y la gentilísima Rosalba Pantoja.

Para esta noche exhibe el «Regla» una simpática film que gusta extraordinariamente.

«Fiel a la Marina».

Por la archisimpática Clara Bow.

Operada.

Lo ha sido una dama respetable y distinguida: Panchita Estévez de Suárez, esposa amantísima de nuestro particular amigo Manuel Suárez.

Un rápido restablecimiento.

Son mis deseos.

Enfermo.

Lo está un apreciable caballero: Herculano Rosado.

Muchos son a interesarse por su salud.

El cronista entre ellos.

Julia de Abecassis.

La popular y solicita modista reglana.

Estuvo de días el pasado jueves.

Muchas fueron las felicitaciones que recibió en el día de su santo.

A las que ruego agregue la mía.

Sincerísima.

Onomástico.

Lo celebraron en el día de ayer:

Anita Castillo de Serra, la amantísima madre de mi estimado amigo Rogelio Serra.

Ana Rosa Castellanos de González, Ana Luisa Serra, Ana María Fernández.

La señorita Anita Bosch y Martínez, directora de «Universidad Musical» y profesora de piano de grandes prestigios.

Laura Falcón, Anita Coronado, Ana Leonor Carmona, Anita Bujosa.

Y Anita Piñón, simpática y gentil amiguita que goza de grandes aprecios entre sus compañeros de la Droguería de Sarrá.

También celebraron sus días la Sra. Cristina López de Pérez y su hijita Cuquita.

Que hayan tenido un feliz día.

Son mis deseos.

Con mis saludos.

Alejandro PEREZ

PARA ELLOS Y PARA ELLAS

CONSULTORIO

POR LA DOCTORA HERMINIA PLANAS

Dra. Herminia Planas. DIARIO DE LA MARINA. Prado 103. Habana.

A esta dirección deberá remitirse cualquier asunto relacionado con este Consultorio Para Ellos y para Ellas. (No respondiendo que sufra extravío la correspondencia remitida a otra dirección).

LA OBRA DE TODOS

Al mirar en la calle a los niños
que vagan descalzos,
sin amor ni familia, cubiertos
de inmundos guiñapos,
mi conciencia conturban y afligen
dolores amargos,
y al par siento verglienza en el (rostro
y en el alma espanto,
de que aquellos que al niño abandonan
me llamen hermano.

. . . . . .

Cuando veo a esos míseros niños
cubiertos de harapos,
tiritar o dormir en los quicios
de grandes palacios,
del origen del hombre a mis ojos
se rasga el arcano,
porque el hombre que deja a los ángeles
morir sin amparo,
es el viejo antropoide que tuvo
su nido en el árbol
y demuestra que su alma no puede
venir de más alto.
Si algún día ese mísero niño
que hoy vaga descalzo,
en la sangre inocente del prójimo
manchara sus manos,
y expiara el terrible delito
subiendo al cadalso,
no creáis que le lleva al patíbulo
su instinto malvado,
no creáis que le quita la vida
la ley con su fallo,
que entre todos le habremos perdido
y entre todos le habremos matado.

Rafael TORROME.

ORIGEN DE FRASES CELEBRES

«Les hommes font les lois, les femmes font les meurs». (Los hombres hacen las leyes, las mujeres hacen las costumbres). Es esta una de las tantas frases famosas que sintetizan el poder extraordinario de la mujer en cualquier sociedad. A despecho de las legislaciones más rígidas, la voluntad femenina prima siempre, abierta o veladamente, y termina por imponer su influencia decisiva sobre las costumbres. La frase transcripta pertenece a Guibert, célebre comediógrafo francés y figura en la obra El Condestable de Borbón, acto I, escena cuarta.

«Una Lectora».

Efectivamente. Acaban de ser cambiados los teléfonos para los pedidos de agua mineral La Cotorra. Ahora al XO-1888, tanto como al XO-1777 puede pasar sus órdenes. Será atendida en el acto.

Disgustado.

Esa horrible calva parcial que tanto le preocupa y deprime, puede desaparecer con la aplicación diaria de la pomada LILIANA. Es cosa segura y que he visto repetidas veces en casos análogos. El fresco lleva instrucciones en castellano y su uso es facilísimo. Puede lavarse la cabeza con jabón, una vez a la semana si lo desea.

Chascarrillo.

Un hombre distribuye prospectos en medio de la calle a todos los que pasan por ella.

Un caballero alarga la mano para coger uno, y el de los prospectos le dice:

—¡No; a usted no!

—¿Por qué razón?

—Porque usted se deja la barba y yo anuncio navajas de afeitar.

«Martica L.»

Si visita la sombrerería Maison Eugenia y habla con la dueña o con «Nena», (dígales que va por recomendación mía), con toda seguridad resolverá su problema y quedará satisfecha de sus compras. Esa casa tiene modelitos a precios increíbles por lo económicos. También le harán el sombrero adaptándolo a su tipo y cara. Los arreglos o transformaciones de sombreros, los hacen a dos pesos, dejándolos como nuevos. Mientras se recorta la melena y se arregla las uñas en el **salón de belleza de la misma sombrerería**, pudieran arreglarle el sombrero, si es poca la alteración. Diga a la señora Setién que he recomendado mucho su buen gusto.

¿POR QUE ES BLANCA LA ESPUMA DEL MAR?

Si la blancura de la nieve se explica por la reflexión de la luz en los diminutos cristales que constituyen ese estado del agua, la explicación es distinta tan sólo en apariencia cuando se trata de la espuma. Porque el cúmulo de pequeños gotas que la forman obra en idéntica forma, reflejando la luz que reciben. En el caso de la espuma, como en el de la nieve, vemos el color blanco porque es blanca la luz reflejada. Si el sol, en lugar de rayos formados por la mezcla de todos los colores, emitiera rayos verdes por ejemplo, cabe asegurar que la nieve y la espuma del mar serían igualmente verdes, y azules si azul fuera la luz solar.

DE COCINA

Esencia de jamón al champaña

Se pone en una cacerola con manteca, donde se habrá echado taza y media de caldo de ternera y la misma cantidad de caldo común. Se hace hervir a fuego lento hasta reducirse convenientemente, se le añade un vaso de champaña y después de algunos minutos de hervor se pasa por tamiz fino. Puede emplearse en vez de champaña; se usa para la carne y para aves asadas.

Lo que se llama en cocina glacé es esta misma esencia muy reducida y pasada varias veces por el tamiz fino; se conoce cuando está a punto porque la cuchara queda cubierta; se guarda en pomos chicos bien tapados y se conserva en lugar fresco.

Mangas Coquetonas.

Los detalles principales de este lindo vestido estampado en verde sobre fondo amarillo desvanecido, son las manguitas, muy graciosas, la falda circular y el volante en forma sobre las caderas recortado en línea muy original y favorecedora. El vestido lleva un bolero, que no muestra el grabado. Y que se usará o no, según el gusto de cada cual.

Los Temporadistas de Los Quemados

Hacia la playa. Onomásticos. Fiesta de las Anas y Martas

En días pasados inició se el desfile de los Quemados de Güines hacia nuestra playa.

Abrió la marcha un distinguido matrimonio amigo nuestro.

La señora Caridad Castellón de Díaz, culta profesora de Instrucción Pública y el señor Rogelio Díaz Martínez, Secretario de la Junta de Educación.

Acompaña a los temporadistas la señorita Elo ina Gutiérrez, también amiguita nuestra.

SANTA ANA

En la festividad del 26 están de días numerosas damas y damitas de esta sociedad

Ana María Pérez de Pérez, esposa del Dr. Armando Pérez Arriete, y su linda bebita Anita.

Ana María Lasarte de Valle, distinguida profesora de Instrucción Primaria.

América A. Pérez de Yániz, cuya residencia está en Sagua la Grande.

Ana Isabel Ballate de Pontigo, nuestra última Reina, que del trono fué al altar.

Anita Núñez Pérez, la linda y simpática Anita.

América Ana Pérez García, la «americana» quemadense.

Y dos lindos botoncitos: Anita Pérez Arriete y Ana Delia Morales Díaz.

¡A todas felicidades mil!

Y vienen las Martas.

La simpática Marta Pérez; dos lindos capullitos: Marta Morales y Marta Martín; dos monísimas bebitas: Marta Santa Cruz y Marta Fundora.

¡Que la vida les sonría!

Nelita MARTIN.

Cronista Social.

CADIZ — ENTRE FAMILIA — UN LIBRO DE PEMAN — LA FERIA DE ALGECIRAS

En Puerto Serrano (Cadiz) ha ocurrido un hecho criminal más comentado por la clase social de los protagonistas.

Por motivos no exentos de gravedad existían disgustos entre el médico Don Joaquín Poley y su hermano político Don Francisco Ramírez Cazalla ambos de familias muy estimadas.

An encontrarse hace pocos días se habló de nuevo del asunto origen de los disgustos y el médico hizo varios disparos al señor Ramírez hasta dejarlo muerto.

El agresor no ofreció resistencia al ser detenido.

Pemán, el vate gaditano que es a la vez orador eminente, acaba de dar a la imprenta un libro de versos que hubiese bastado a cimentar su reputación literaria; sino la tuviese ya conseguida.

Es un libro verdaderamente andaluz donde se reflejan las bellezas del clásico barrio de Santa Cruz y palpitan los sentimientos regionales.

De ese barrio toma el título y adquiere su vida para sentirla y presentarla a los ojos del lector.

Lleva el volúmen un prólogo de los hermanos Serafín y Joaquín Alvarez Quintero que también en fáciles versos nos pintan lo que es el tradicional barrio de Sevilla aquel al que evocan diciendo:

¡Oh, barrio de Santa Cruz
¡Oh, la vieja juderia!
¡Mayo de noche y de día
y entre la sombra y la luz!

Nuestra enhorabuena para el señor Pemán y nuestra recomendación del libro para los lectores amantes de Sevilla.

La feria de Algeciras que tan animada se vé todos los años ha sido el actual un fracaso.

De Sevilla y Córdoba apenas si han venido forasteros y los vecinos de Gibraltar, apesar de que esta plaza está llena de Españoles, tampoco han respondido.

Las corridas de toros no pasaron de regular. El único que se distinguió fué Fuentes Bejarano al que se le concedieron los orejas, pero como una de ellas motivara protestas de un tendido la arrojó al suelo.

TRATO DE SUICIDARSE UNA JOVEN EN PINAR DEL RIO

PINAR DEL RIO, julio 26.—DIARIO, Habana.

La joven Sabina Hernández, de 18 años y de la raza de color, trató de suicidarle por medio del fuego, sufriendo quemaduras de las que fué asistida en el Centro de Socorros.

En muy grave estado fué trasladada al Hospital «Raimundo Menocal».

Declaró que había tratado de matarse por estar aburrida de la vida.

MENOR HERIDO

Al caerse del caballo que montaba, sufrió la fractura del muslo derecho por su tercio medio, el menor de diez años de edad Elio Fernández Alonso.

Su estado es grave.

Felipe Díaz.

M.E.C.D. 2016

SOCIEDADES ESPAÑOLAS

DE LA DIRECTIVA DEL «CIRCULO PRAVIANO»

En el Palacio del «Centro Asturiano», se han dado cita todos los que forman la Directiva de la referida Sociedad.

Presidió la sesión el titular de la misma señor Camilo García y Menéndez, con la asistencia de los Vice Presidentes señores, Manuel Pico y García y Alfredo Rubio y González, del Tesorero señor Manuel Menéndez Barrera de su Vice José C. Rodríguez Rozán, asistieron casi todos los Vocales habiendo actuado de Secretario el señor Julio García Alvarez.

Abierta la sesión por el señor Presidente, fué leída la convocatoria y el Acta de la sesión celebrada anteriormente mereció la aprobación unánime de los presentes. Igualmente han sido aprobados los Balances de Caja y de Recibos que corresponden al mes de Junio último.

La Sección de Propaganda ha rendido su informe y en el mismo trae varias nuevas inscripciones, da a conocer todos los pravianos que ha visitado en la casa de Salud «Covadonga», que se encuentran recluídos en dicho sanatorio pudiendo anotar en la última semana a los siguientes:

Señores José Menéndez y García; José Arango; Enrique Martínez Suárez; Manuel Fernández San Pedro; Rafael Fernández López; Faustino Fernández Alvarez; Paulino Rodríguez; Segundo Pérez Avello; Fernando Fernández; Fernando González García; Nicanor Rodríguez Avello; Fernando Fernández; Fernando González Nicanor Rodríguez Avello; Ramón Menéndez; Alfredo Martínez.

La Sección de Beneficencia informa que viene laborando por la protección de los pravianos que se encuentran indigentes habiendo proporcionado socorro a aquellos que su indigencia ha sido justificada; también se reunirá la misma sección en la presente semana para tratar de la petición de Socorro que hace el comprovinciano Máximo Martínez Díaz, natural de Cordovero concejo de Pravia, que se encuentra enfermo, sin recursos con su señora y una niña de cuatro años; el «Círculo Praviano», se propone prestarle auxilio, y también gestionarle los medios de embarque por creer que en España le sea más fácil el sostener a su familia.

Se dió cuenta de la correspondencia recibida durante el presente mes, toda ha sido contestada con relación a sus particulares.

Se cambiaron impresiones sobre la celebración del Festival acordado en juntas anteriores que se ha de celebrar con la Sociedad «Unión Progresista Tinetense» conjuntamente siendo el resultado para proteger a los naturales de los dos concejos referidos, para ver la conveniencia de la celebración de este festival, se ha nombrado una comisión que estudie sobre el caso, la fecha fijada ha sido el día 27 de Septiembre en los Jardines «Mamoncillo» y Salón «Tropical». de la Tropical.

LA «UNION COMPOSTELANA» CELEBRO SU GRAN FIESTA

Antes de las doce se advertía en los altos de Egido 11, hogar de la simpática sociedad gallega «Unión Compostelana», movimiento inusitado y entusiasta, y a las doce y media, la Junta Directiva, los socios, las graciosas damas y damitas del Comité de Damas, en alegre y donosa caravana, partían de la Plaza de las Ursulinas, y entre aplausos calurosos poco después hacían su entrada triunfal en los hermosos jardines de «Lisa-Club».

Jardines que tomaron por asalto para celebrar una fiesta digna de la Unión Compostelana y más digna del día, ya que los compostelanos conmemoraban la fiesta de Santiago Apóstol, Patrón de la bendita Galicia y de la Madre España.

Y en los salones, en el boscaje, bajo la pompa de los árboles milenarios y sobre las camperas, los compostelanos y sus distinguidas familias constituyeron, por magia galiega, la típica romería compostelana. Un cuadro encantador, vibrante y bullente, flotante en la alegría de todos los corazones. Asistían el presidente general, todos los de la Junta Directiva, los señores de la Sección de Orden y Fiestas, presidente, José González Seoane; secretario, Manuel Jerpe; tesorero, Angel Hombreiro; los vocales Manuel López, Antonio Jerpe, Santiago González, Santiago Baleira, José López, Serafín López y gran número de asociados. Y entre aquel ramo de flores, que formaban las mil y pico de romeras, se destacaba por su gracia y elegancia el Comité de Damas; la presidenta, María de Pablo; la vicepresidenta, Pura Hombreiro; la secretaria, Otilia Riveiro; la vice, Isidra González; las vocales, Celia Rodríguez, Angela Moreno, Marina Sopo, Cuca Sopo, Hortensia Rodríguez, Caridad Valdés, Carmen San José, Argentina Suárez, Edelmira Garazo, María Arencibia, Esperanza Gómez, Cella Gómez, Julia Gómez, Juana María Gómez, Cándida Catartrio, Marina Enríquez, Margot Valdés, América Valdés y Ventura González, y María de los Angeles Rodríguez, todas preciosas, que fueron delicadamente obsequiadas por los señores de la Comisión de Fiestas.

Cantaron las orquestas y bailó la juventud, contribuyendo todo al brillo y triunfo de los compostelanos que así conmemoran la fiesta do santiño.

Les enviamos la más cordial enhorabuena.

JUNTAS DIRECTIVAS

Club Piloñés; celebrará Junta General ordinaria el día 29 del actual a las ocho y media p. m. en el Centro Asturiano.

San Lorenzo: del Arbol y su Comarca; celebrará Junta Directiva, hoy, 27 del actual, a las ocho y media p. m. en Oficios 110.

ACTO EN EL SANATORIO DE LA ASOC. CANARIA

Conforme habíamos anunciado, en la mañana de ayer, Domingo, tuvo efecto en la Casa de Salud «Nuestra Señora de la Candelaria», de la Asociación Canaria la presentación a los Cuerpos Facultativos y Administrativos de aquel Sanatorio del Comité Ejecutivo y la Sección de Sanidad, que recientemente se hicieron cargo del gobierno de esa entidad regional.

El acto, que revistió caracteres de gran sencillez, y fraternidad, resultó en extremo lucido, resaltando la cordialidad que en el mismo reinó entre los elementos dirigentes de la colectividad y sus numerosos empleados, que también asistieron al mencionado acto.

Hicieron uso de la palabra los señores Doctor Miguel Angel Díaz, Presidente General y don Antonio Ortega Jiménez, Presidente de la Sección de Fomento Económico los que pronunciaron elocuentes discursos que fueron muy aplaudidos por la numerosa concurrencia que asistió. En representación de los Cuerpos Facultativos y Administrativos, hablaron el doctor Gustavo G. Duplessis, Director de la Casa de Salud, y el señor Joaquín de la Cruz, Administrador de dicho Establecimiento, los que ofrecieron su incondicional apoyo a todas las disposiciones que emanaran de los Cuerpos Directivos.

Queremos también hacer constar que estuvieron presentes en dicho acto elementos integrantes de las demás Secciones de esa Asociación.

Cordialmente felicitamos al nuevo gobierno que rige los destinos de la Asociación Canaria por el acto celebrado en el que se demostró, patentamente la estrecha corriente de confraternidad que existe entre todos sus elementos.

BRILLANTE VELADA EN EL CENTRO VALENCIANO

Ayer noche se reunieron en los espaciosos y elegantes salones de la residencia de los «Ches» de la Habana, una nutrida concurrencia perteneciente a la colonia valenciana y simpatizadores de la misma, que se congregaron para asistir a la gran Velada que se celebraba en honor y despedida del estimado coasociado señor Rafael Juan Alonso, entusiasta componente del Cuadro Artístico de la «barraca».

Como ya hemos dicho, la Sección de Fiestas, ha querido demostrar al valioso componente su adhesión personal, al propio tiempo de premiar su magna labor en pro del auge del Centro Valenciano.

La velada resultó en extremo agradable, se representó en primer lugar una graciosa comedia «LO QUE NO MUERE» que fué interpretada finamente por las señoras Emilia Dumovich; Alfonso Requejo y Blanquita de Adams, y por los señores Vicente Castello; Emilio Graciani y Rafael Juan Alonso.

Muy atractivo el número de variedades donde tomaron parte todos los alumnos del acreditado Conservatorio Iranzo, fueron muy aplaudidos y felicitada la señora Iranzo por los progresos que experimentan sus alumnos día tras día.

Fueron estos la niña Gilda García; el barítono Eustaquio Fernández; señorita María del Carmen Ruiz, señorita Rosalía Jiménez, señoritas Consuelito Valdés y Hortensia Asper; y señorita Leopoldina de Lacampa.

Muy simpáticos los números de baile por la precoz niña Fifita Bolx, acompañada al piano por la profesora señora Marina Serra de Castro. Y el diálogo por la señorita Emilita Dumovich y Rafael Juan Alonso.

Fué una grata velada que tardará mucho tiempo en borrarse de la imaginación de los que asistieron.

Nuestra grata felicitación a organizadores y homenajeado deseándole el propio tiempo feliz retorno a la Madre Patria.

CONCEJO DE CUDILLERO EN TODA «LA COTORRA»

Los asturianos de Cudillero, gente culta y discreta, más conocidos por los «pixueros», celebran pocas fiestas, pero suelen salir sonadas, elegantes, concurridas, plenas de donaire romero. Y la que ayer celebraron en toda la «Cotorra», jardines cedidos galantemente por el señor Claudio Conde al efecto, resultó brillante en alto grado, culminando en un éxito que desde luego aplaudimos.

Tanto por la vía de Luyanó y Guanabacoa, y la ultramarina de Regla, acudieron los romeros y las romeras en tropel, en grupos de centenares, entonando los naturales entusiasmos previos de toda fiesta galana. Fueron recibidos en los jardines por todos los señores de la Junta Directiva, que obsequiaron con convites a los romeros y con flores a las romeras; que así lo hacen allá en Santa Ana de Montarés los de Cudillero de allá.

Allí saludamos al presidente general, señor Bonifacio Suárez; al secretario, don Tomás Alonso; al vicepresidente, Ulpiano Rodríguez; al tesorero, Claudio Vega, y a los de la comisión de fiestas señores Claudio Martínez, presidente; al vicepresidente, señor José Armenteros, y a los vocales señores Ramón García Tuñón, José Miranda, Severino Menéndez, José Martínez Lazo, José María Menéndez, Claudio Vega, Ricardo Rubio, Pedro Menéndez Pulido, Nemesio López, Armando Castañeda, José Suárez Arias, Rufino E. González, Adolfo Marqués, Ignacio Alonso, Florentino Fernández y Alfredo Gutiérrez.

A las tres comenzó la matinée y con ella el gran baile que en cada hora fué más animado, más concurrido, y más brillante, terminando con el atardecer, hora que los romeros de brazos de las romeras se fueron cantando.

Una gran fiesta y un gran triunfo.

BRILLANTE EL FESTIVAL «CHANTADINO-BURGALES»

Se reunieron fraternalmente los gallegos chantadinos y los castellanos burgaleses, de la noble Beneficencia Burgalesa, y tomaron el altruista acuerdo de celebrar una gran fiesta con objeto de recaudar fondos para aliviar la dolorosa y triste situación de los españoles indigentes por falta de trabajo en Cuba.

Supo de este acuerdo el señor Julio Blanco Herrera, Presidente de la Cervecera «La Tropical» e inmediatamente, antes de que le fuese comunicado el altruista acuerdo, quien puso a la disposición de Chantadinos y Burgaleses los jardines de la Tropical para que celebrasen su fiesta, y celebrándola obtuvieron un triunfo para gracia y alivio de los pobres emigrantes.

Trabajaron chantadinos y burgaleses con entusiasmo muy loable y la fiesta se celebró ayer tarde en los distintos salones de dichos pardines, resultando, fiesta elegante, fiesta concurrida, fiesta de noble caridad, digna de sus organizadores, pues a los jardines concurrieron la mar de romeros e infinidad de romeras que prestigiaron las horas de alegría y de encanto con su belleza y gracia.

La fiesta que comenzó a las doce y terminó al atardecer, no decayó ni un solo momento en su brillantez, en su alegría donosa, en la fraternidad admirable de todos los concurrentes.

Allí vimos y saludamos y felicitamos a todos los de Beneficencia Burgalesa, y a todos los chantadinos Y saludamos a la Comisión triunfadora del festejo que formaban el Presidente señor Antonio Peña, el Secretario señor Manuel Crespo, con los señores Eloy Pérez; Antonio Melecio Figueroa, Lucio Gutiérrez, José Moure, José Arenal, Pejerto Suárez, Julián García y Modesto Lopez.

EL FESTIVAL BENEFICO EN TODA LA TROPICAL

Está en plena actividad la Comisión de Fiestas que organiza el magno festival benéfico, que efectuará la Unión Nacional de Dependientes de Víveres al Detalle. Podemos ya hoy dar a conocer el magnífico programa confeccionado y que es el siguiente: A las once de la mañana del domingo día 2 de agosto, una bella cabalgata artística recorrerá las calles de la capital. A la una p. m., hará su entrada triunfal en los jardines de La Tropical y allí será recibida por la comisión de fiesta con una banda de música. A las dos, recepción a las señoritas que integran la cabalgata y a los industriales que concurran. A las tres, reparto de obsequios a la concurrencia. A las cuatro, concurso de cantos típicos cubanos y españoles con premios a los vencedores. A las cinco, concurso de bailes típicos cubanos españoles, con premio a los triunfadores. A las seis, alegría y regocijo por todas partes, a las siete, gran fin de fiesta. Se hace saber que el árbitro para los concursos de bailes y cantos típicos, cubanos y españoles, será la popular Panchita del Jabón Candado. La parte musical está integrada por las orquestas de Antonio María Romeu, que ejecutará 16 piezas bailables, la orquesta de Belisario López, con 14 piezas, la orquesta de los diplomáticos de Pego, que ejecutará 14 piezas, la Sonora Matancera, con 14 piezas, el Sexteto Habanero con 14 piezas y la banda del profesor Parada con 17 piezas. No podrá pedir más el más exigente en cuanto a la parte musical.

Como que el festival está inspirado en el mejor fin, que es recabar fondos para la Sección de los Sin Trabajo, está siendo acogido con la mayor simpatía entre el comercio y las industrias, que enviarán carrozas y camiones a la cabalgata. El mayor entusiasmo reina entre todos los dependientes de víveres al detalle, que se proponen celebrar el mejor festival del año en todos los jardines de la cervecería La Tropical, el próximo domingo día 2 de agosto.

LOS DE SAN MIGUEL EN EL S. TRIMALTA

Los simpáticos gallegos de la sociedad de instrucción «San Miguel y Reinante» tomaron el tren de Zanja y viajando muy fraternalmente hicieron alto en Puentes Grandes; doblaron a la derecha con aire marcial de romeros veteranos y sin pedir permiso a nadie se colaron en los jardines de la Polar, y allí ocuparon el hermoso Salón «Trimalta» que les fué cedido muy galantemente, donde celebraron una fiesta magnífica y elegante que culminó en una muy animada matinée, pues a la misma concurrieron infinidad de grupos de damas y damitas todas graciosas y bonitas, siendo el «Clou» de todas las horas de la tarde.

Se hizo música excelente, se bailó con donaire todas las horas de la tarde; todos fueron obsequiados con la cerveza y las flores de la Polar.

En estos menesteres de galantería se distinguieron los señores Presidente José R. Penabad, el Vice-Presidente José Rodríguez Rocha, el señor Secretario Avelino Rego, el Vice Secretario José Rodríguez Pérez, el Tesorero Antonio Mosquera, el Vice Francisco López, el Contador José Posada, el Vice José Novo Falcón, y los vocales señores Domingo Dorado, Antonio López, Ramón Andrade, Antonio Penabad, Enrique Díaz, Julio Lorenzo, José R. Díaz, y los suplentes Ramón Penabad Benito Rodríguez, Mauricio Rego; Antonio González; y casi todos los asociados; que el desfilar de la fiesta fueron felicitados y aplaudidos porque su fiesta resultó brillante, amena y graciosa.

Sea enhorabuena.

LA BRILLANTE FIESTA EN EL CENTRO VASCO

Conmemorando al excelso San Fermín, Patrón de Navarra, y a Nuestra Señora la Virgen de Begoña, Patrona de Vizcaya, otra vez dieron los vascos la nota vibrante de su fe, de su arte y de su fraternidad, celebrando anoche en su hogar una fiesta verdaderamente brillante. Con tal motivo, en las salas deslumbradoras, plenas de socios y de invitados, descollaban muy bellas damas y damitas, que siempre enaltecen las fiestas vascongadas.

La presidía el presidente, señor Celestino Joaristi, acompañado del primer vicepresidente, señor Venancio Zabaleta del segundo vicepresidente, del secretario, Federico Gabiña; el tesorero, Antonio Arrazábal; con los señores Ceferino López; y Francisco Uberuagua, con todos los señores vocales y todos los suplentes, los de la Comisión de Fiestas y los de las demás Secciones. Los salones ofrecían el aspecto de las grandes solemnidades.

En la primera parte se hicieron estos números: «¡Viva Navarra!», jota de concierto del maestro Larregla; la rapsodia húngara de Liszt, ejecutada al piano por el niño pianista artista de 10 años de edad Pepito Guiú; «Manón», de Puchini; «Pesares», de Alvarez, por la cantante señora María Fantoli; y canciones populares cubanas y mejicanas por el magnífico quinteto «Guadalupe», integrado por los artistas: pianista Vicente Lanz; guitarras, señores Oscar Cardoso y Vicente González, y cantantes señores José Muñoz y Valentín Urrestarazu, que fué su director.

Después se hizo a maravilla la simpática revista titulada «Radiofonía», original de los señores Angel Gómez y Juan Donat, dedicada al Centro Vasco, tomando parte en la misma la rondalla, el orfeón y el cuadro de declamación dirigido por el señor Angel Gómez; obras canciones, selecciones y artistas que alcanzaron ruidosos aplausos por su delicada labor.

Después la fiesta terminó con un brillante asalto bailable, al ritmo de la orquesta «Bohemios», que ejecutó un brillante programa.

GRAN VERBENA DEL REAL CLUB IBERIA

La Sección de Fiestas del Real Club Iberia no se da punto de descanso en la organización de la monumental verbena iberista que con gran entusiasmo preparan para la noche del 8 de agosto bajo la gran pérgola del Hotel Nacional.

Secundan a la citada Sección la Directiva y el Comité de Damas, cuya labor merece los más cálidos elogios por la colaboración decidida que prestan a este soberbio festival, que está llamado a adquirir las proporciones de gran acontecimiento, como lo demuestra el número de mesas reservadas por distinguidas familias, debiendo los que se interesen reservar las suyas en evitación de que más tarde no queden disponibles.

Ya dijimos que la entrada para caballeros ha sido marcada en un peso, pero es conveniente recordar que las damas deben proveerse de la invitación correspondiente de 9 a 11 de la noche, todos los días, en Prado 70 altos, Secretaría del Club de los Leones.

HONOR AL RACING CLUB DEL CLUB MADRILEÑO

El día 6 de agosto llegarán a la Habana los del equipo del Racing Club de Madrid, que salen del Callao el día 26, y el Club Madrileño ha tomado ya el acuerdo de que el mismo día se les obsequie con un ponche de honor. Y el día ocho del mismo mes se celebrará en los jardines de La Polar la gran verbena homenaje a los mismos señores del equipo. Con tal motivo Madrid arde de entusiasmo allá en la cuca casita del Club.

EL BAILE «LOS FEOS» EN EL C. CASTELLANO

Con objeto de ir conociendo a los distintos señores que han de tomar parte en el original concurso de feos que se efectuará en los jardines de La Polar, el próximo 9 de agosto, durante la celebración de la gran tarde castellana, la cual será amenizada por 10 conjuntos musicales, entre los que se destacan la orquesta Romeu, Hermanos Martínez, sextetos Cubano 1927, Brillante, quinteto Barcalés, varios tríos criollos y parejas de Pito y Dulzaina, los embaxadores de la alegría han organizado un baile de asociados para el primero de agosto, en sus coquetones salones sociales, y a los cuales podrán asistir todas aquellas personas que tengan entrada para dicho festival en los jardines de La Polar, sin que por ello pierdan su derecho, este baile como todos los organizados por la sección que dirige el señor Angel Villafranca, tan hábilmente secundado por todos los compañeros constituirá un sucess.

Durante el intermedio de la parte bailable serán presentados desde el escenario los señores inscriptos en este original concurso y todas las damitas asistentes con estuches de polvos y perfumes.

UNA SOLA PRUEBA GRATIS
¡¡ASMÁTICOS!!
LOFAOL
Sólo una muestra a cada persona mediante la presentación de TRES PERIODICOS COMPLETOS en la Droguería Sarrá.

HABANERAS

LA NOVIA DEL JUEVES

DELIA MUÑOZ

Próxima una boda.
De carácter íntimo.
Con ella se cierra el largo y brillante capítulo nupcial de julio.
Linda la novia.
Muy joven, muy graciosa.
Es la señorita Delia Muñoz y Pasos, dechado de bondad, delicadeza y simpatía.
Unirá los destinos de su vida a los del elegido de su amor, el teniente Francisco de Beche y Campos, del Ejército de la República.
Se celebrará a las nueve de la noche del jueves en la residencia de la distinguida familia del novio, la casa de San Jacinto y Panorama, en el Reparto Buen Retiro, Marianao.
Designados los padrinos.
Como los testigos.
El Secretario de la Guerra, general Carlos Rojas, será el padrino.
Y la madrina, la distinguida señora Paulina de Beche viuda de Placé, quien por hallarse ausente será representada por la amante madre del novio, la gentil e interesantísima dama Concha Campos viuda de De Beche.
Testigos.
Por la señorita Muñoz.
El doctor Pedro Villoldo, los señores Sergio Cossio y Elías Miró y Quadreny y el doctor Miguel Angel Campos.
A su vez actuarán como testigos por parte del teniente de Beche, el comandante Patricio de Cárdenas, los señores Manuel Torre Olaiz y Alejandro de Beche y el capitán Alfredo Céspedes y Montes
Reducida estará la ceremonia a la reserva más absoluta.
Guarda luto el novio.
De su señor padre.

EL TRAJE BLANCO

Una cuestión debatida.
De actualidad.
Es sobre el traje blanco, adoptado ya por los caballeros de nuestro mundo social, como la etiqueta del verano.
Muy atinadas las notas que escribe acerca del particular el popularísimo higienista doctor José A. López del Valle.
Se ha servido mandármelas.
Y aquí las doy:
—«En estos últimos días, y en caricaturas intencionadas, se ha iniciado una crítica para los que concurren a los entierros con trajes de dril blanco. Y como el más entusiasta de los iniciadores de esa higiénica, limpia y práctica costumbre, me creo en el caso de proclamar una vez más las ventajas indiscutibles de esa clase de trajes para tales actos, no tan sólo por las ventajas antes señaladas, sino también porque debe considerársele como de etiqueta en nuestro clima, ya que proporciona el confort y el bienestar a los que van a cumplir la triste misión de acompañar a sus amigos en ese último viaje.
El traje blanco, con corbata negra y zapatos de charol negro, está considerado y admitido como de etiqueta para los países tropicales y propio para los distintos actos sociales en que antiguamente se exigía, inútil e impropiamente, el frac, el smoking o la levita cruzada de telas de lana calurosas y no siempre muy limpias.
Los ingleses, que como todos sabemos en estas cuestiones del indumento masculino dan la nota de elegancia, establecieron el uso del traje de tela blanca para los actos sociales en los países tropicales. Recuerdo haber visto en Panamá, a individuos de la alta aristocracia inglesa, concurrir con fracs, smokings y trajes de tela blanca de hilo, a bodas, bailes, banquetes, entierros y a otras reuniones análogas.
En un país como el nuestro y en una época como la presente, en que vivimos una vida tan intensa, no podemos dedicar toda una mañana o toda una tarde a un entierro, sino que gracias al empleo del traje corriente, especialmente del blanco, podemos combinar nuestros quehaceres con el cumplimiento de ese penoso y siempre triste deber social. Y en esa forma, sin provocar torturas ni mortificaciones al cuerpo, podemos satisfacer deudas espirituales sin mayor quebranto para nuestras habituales ocupaciones. Podemos así cumplir mejor nuestros compromisos sociales a ese respecto, sin la mortificación y la sofocación de un traje impropio.
El traje negro, para los que asisten a un entierro, después de todo, nada significa, como no sea la molestia y el agobio para el que lo lleva. Recuerde, amigo querido, el viejo refrán que dice que el hábito no hace al monje. Yo siempre he ampliado esos conceptos diciendo: que si el hábito no hace al monje, en cambio, lo presenta y recomienda. Y tenemos que convenir que ninguna presentación puede ser más amable, ni recomendación más oportuna en un país caluroso, que un traje blanco que respira limpieza y, sobre todo, que no somete al que lo lleva a las angustias sudorosas de un traje caluroso.
Laboremos, pues, todos por mantener esa medida del traje blanco o corriente para asistir a los entierros, ya que a fuerza de resultar práctica tal costumbre, se ha impuesto tomando carta de naturaleza. Continuemos asistiendo a los actos sociales en las épocas de calor intenso vestidos de blanco, a reserva de llevar en lo más íntimo de nuestros corazones sentimientos concordantes con el acto que se celebre, bien sea de alegría en las bodas, bailes y banquetes, o de tristeza cuando se trate de acompañar el cadáver de una persona querida en el acto de su entierro.»
¿Qué he de decir?
De conformidad completa.

✝

E. P. D.

La Señora

María del Carmen Giralt y Sanz, Viuda de Más

HA FALLECIDO

Después de recibir los Santos Sacramentos y la Bendición Papal

Y dispuesto su entierro para hoy, lunes 27, a las cuatro y media de la tarde, los que suscriben: hijos, hijos políticos y amigos, ruegan a sus amistades acompañar el cadáver desde la casa mortuoria, calle E entre Fuentes y Consulado, Reparto Almendares al Cementerio de Colón, por cuyo favor quedarán eternamente agradecidos.

Habana, 27 de julio de 1931.

Josefina, Cosme y Ricardo Mas y Giralt; Carlos Beltranena y Othón; Amparo Almela de Más; El Conde del Rivero; Dr. José I. Rivero; Joaquín Pina; Ramón Grau Ranís; José A. Fernández; Dr. Eduardo Fontanills.

Suscríbase al DIARIO DE LA MARINA

GRAN LIQUIDACION
OFRECE
TRIANON
de muchos de sus lindos estilos para Sras. y Niños.
Vea este, lo más comodo, chick y de un perfecto ajuste en
Glacé Blanco
Glacé Beis oscuro
y Glacé Negro.
$5.00

Hnos. ALVAREZ. Neptuno y San Nicolás. Teléfono A-7004

LA BODA DEL MIERCOLES

Boda notarial.
En la noche del miércoles.
La novia, airosa y bonita, es la distinguida señorita Piedad Catalá García.
Unirá su suerte a la de un joven correcto y apreciable, el doctor Rogelio Ribas Bermúdez, abogado y político de Ciego de Avila.
Unión de amor.
Sencilla y dulce.
Las invitaciones las suscribe a nombre de su hija el distinguido caballero Armando Catalá.
Están hechas para las nueve y media de la noche en la casa de la calle de J número 196, entre 21 y 23, en el Vedado.
Designados están como testigos por la novia el señor Juan Castro, Administrador del Banco del Comercio en la Calzada de Galiano, el doctor Alfredo García y el Juez Municipal de Ciego de Avila, doctor Juan B. Moré.
A su vez actuarán como testigos por parte del novio los señores Domingo de Para y Leopoldo Suero, senadores de la República, y el comandante Enrique Recio, popular representante a la Cámara.
Aquella casa, que es también la residencia del querido director de **El Hogar**, el buen amigo y buen compañero Antonio G. Zamora y su gentil esposa Virginia Catalá, lucirá un espléndido decorado floral.
Numerosos los regalos que van llegando, día por día, a manos de la novia.
Algunos en joyas.
Y objetos de arte.

CONFERENCIA DE CORZO

Ultima conferencia.
Sobre música italiana.
La daraá hoy el culto y distinguido doctor Isidoro Corzo en la institución Vittorio Emmanuele III, calle de San Juan de Dios número uno altos.
Abarcará la disertación del doctor Corzo los puntos siguientes:
I.—Los grandes directores de orquesta: Sgambatti, Zanelli, Mancinell, Mugnone, Campanini, Mascheroni, Toscanini, Serafín.
II.—Los grandes cantantes: Rubini, Mario, Tamberlick, Tamagno, Caruso, Adelina Patti, la Malibrán, la Alboni, la Storchio, Titta Ruío.
III.—Los grandes cancionistas. Tosti, Denza, Capuana, Gastaldón, Rotoli, Buzzi-Peccia.
IV.—Los compositores **futuristas:** Malipiero, Respighi, Casella.
V.—La actual decadencia de las Bellas Artes en general y de la música en particular.
Como de costumbre, la conferencia será ilustrada, estando las ilustraciones a cargo de la bella Margarita Barroso, una de nuestras más valiosas sopranos, y del simpático joven Ignacio Ponce de León, hijo del Marqués de Aguas Claras, que posee una espléndida voz de tenor.
Será por la tarde.
A las cuatro en punto.

REGALOS DE FLORES

Un día feliz.
De halagos, de satisfacciones.
Fué el de ayer, con motivo de su onomástico, para la joven y bella dama Ana María Sánchez Crusellas de Gómez.
Recibió muchas flores.
Flores preciosas llegadas hasta ella en cestos y cajas procedentes de nuestros primeros jardines.
De la **Casa Trías,** el edén del Vedado, en el Boulevard de las Flores, esto es, en la calle 12, eran las siguientes:
Un cesto de dalias de la señora Vázquez de Santeiro.
Una caja de gladiolos **Duque de Alba,** de la señora Vázquez de Smith.
Una caja de dalias de Nena Avendaño de Santeiro.
Un cesto de gladiolos y dalias de Josefina Fernández Blanco de Avendaño.
Un ánfora de gladiolos **Príncipe Miguel,** de M. T. Stark.
Una caja de gladiolos **Príncipe Miguel** de la señora de A. Delgado.
Una caja de dalias de María Melero de Lillo.
Una caja de gladiolos y dalias de Carmen Gómez de Quintana.
Y un cesto de dalias de la **Casa Trías.**
De **El Fénix** era, entre otros obsequios florales, un precioso cesto de Francisco Machado Mena y señora.
Felicidades!

(Continúa en la pág. SIETE.)

ESTRAGOS DE LA TIFOIDEA

Dos casos más se registraron en la población de Palmillas

PALMILLAS, julio 26.—DIARIO.
Triste nota luctuosa tiene que recoger la cronista hoy.
La de la señorita Edelmira Lorenzo, compendio de virtudes que tras haber sufrido la irreparable pérdida de su querido hermano «Llillo», ha rendido su tributo a la tierra.
Muchos fueron los esfuerzos del doctor Hernández por arrebatarla a la parca, pero no fué posible que la ciencia médica venciera en la lucha titánica.
Muchas personas acompañaron el cadáver de la inolvidable Edelmira a la última morada, evidenciándose las generales simpatías de que gozaba en esta sociedad.
La cronista musita una oración por el eterno descanso de la finada.
Enferma de gravedad.
La señora Natalia Navarro de Lorenzo, se encuentra atacada de fiebre tifoidea.
Pedro Averhoff.
En días pasados tuve el gusto de saludar al correcto joven Pedro Averhoff, procurador público en esta jurisdicción.

María Teresa Perera,
Cronista social.

AGRADECIDA AL DIRECTOR DE SANIDAD LA COMISION «SINDICAL INDUSTRIAL»

Anoche visitó nuestra redacción la Comisión presidida por el señor Arturo Crespo, que en la mañana de ayer visitó al doctor López Silvero, jefe local de Sanidad. Nos manifestaron que deseaban hacer constar su agradecimiento a dicho señor por las atenciones de que les había hecho objeto. El jefe de Sanidad, según se nos informa, prometió a la Comisión del Sindicato Obrero Industrial de Cuba hacer una visita mañana, a las tres de la tarde, a la fábrica de cerveza «La Polar». El objeto de la visita es determinar el alcance de los requisitos sanitarios en lo que se refiere a los obreros que manipulan ese producto. De la visita dependerá quienes han de ser los afectados por las medidas sanitarias.

También nos dice la Comisión que han recibido una comunicación del señor Emeterio Zorrilla, que se relaciona con distintos asuntos pendientes de arreglo entre el Sindicato y el mencionado industrial. La comunicación será estudiada por la Directiva y contestada de acuerdo con las necesidades de los trabajadores afiliados a la colectividad.

El Sindicato se encuentra realizando gestiones ante el administrador del agua mineral «San Francisco», con objeto de conseguir la aprobación de las bases presentadas a dicha industria. Cerca de una hora estuvieron deliberando en la última entrevista celebrada y, según nos dicen los comisionados, tienen la seguridad que el problema será resuelto satisfactoriamente para los trabajadores.

IGLESIA DE BAUTA

Día 28, misa cantada al Apóstol San Judas Tadeo, a las 10 y media a. m.

La iglesia abierta diariamente desde las 7 a. m. a las 8 p. m.

Dr. BARALT-MEDINA
ESPECIALISTA DE LA «ASOCIACION DE DEPENDIENTES»
Vías Urinarias y Enfermedades Venéreas.
Consultas y Tratamientos:
De 11 a 1 a. m. De 6 a 8 p. m.
Consulado, 7. Edificio «Marta».
Teléfono M-1095.

M.E.C.D. 2016

E S C E N A R I O Y P A N T A L L A

CONVERSACIONES DEL LUNES

—Hablaba usted ayer de las películas de guerra...

—Sí, con motivo de «Más allá de la victoria», cuyo estreno comentaré más largamente mañana.

He leído buenas referencias de esa cinta en la prensa de los Estados Unidos. ¿No le parece a usted que su título declara ya toda la ideología de la literatura y del cine de «post-guerra?».

ACEBAL

—En efecto. Toda la literatura y todo el cine engendrado por la guerra mundial, crepitan de odio contra la guerra. Nunca la humanidad ha demostrado más asco por el hecho bélico. Y el anatema se escucha aun en las bocas de los victoriosos. Son los ingleses, los franceses, los norteamericanos, los primeros en abominar de la sangrienta matanza en que quedaron vencedores. Y es que, como apunta el título de esa película, hay que ir «más allá de la victoria». O, como decía cierto personaje de la obra de Pagnol «Los mercaderes de la gloria» «¿que triunfo es ése que hay que celebrar sobre las tumbas de los esposos, de los hijos, de los hermanos, de los amigos?.

—No hace mucho tiempo se exhibió en la Habana una película en la que confraternizaban soldados alemanes con soldados de las potencias aliadas.

—Ese es el sesgo que se está dando a toda la cinematografía y, en general, a toda la literatura de guerra. Una enfática reafirmación de los valores puramente humanos y una condena al nacionalismo estrecho y xenófobo que alimenta el encono entre los pueblos.

—Sí, hay que ir «más allá de la victoria». Hay que ir a la victoria del hombre contra sus apetitos, contra sus prejuicios, contra sus mezquindades, contra todas sus ruines pasioncillas. Habríamos dado por buena la guerra si ella nos hubiera traído esta victoria. Victoria de la cual se hubieran podido aprovechar en igual grado ambos bandos; los vencidos y los vencedores, y aún más los primeros que los segundos.

—¿Y no cree usted que, en gran parte, así ha sido? La misma literatura y el mismo cine de guerra ¿no lo demuestran? Sí, algo ha escarmentado el hombre. No se sufre en vano.

—Quizá. Pero cambiemos el sesgo de la conversación. De todos modos «Más allá de la victoria» nos dará ocasión para renovarla, acaso a las puertas mismas de «Fausto». ¿Qué novedad teatral se avecina?

—Ninguna. El teatro no está para experimentos. Si apenas tiene para «ir tirando» ¿cómo pedirle que se renueve?.

—Es acaso la falta de renovación sea la causa principal de su crisis.

—En términos generales sí. Circunscribiéndonos al caso actual de Cuba, no. Aquí se puede hablar de las crisis locales de cada industria, de cada comercio o de cada negocio, mientras no se resuelva la gran crisis, la crisis total que las incluye a todas. Y que el teatro por razones que sería muy largo de explicar, soporta menos que cualquier otro negocio. Es un simple problema de resistencia. Si el teatro existe todavía en Cuba es porque las empresas habiéndolo perdido todo, menos las ganas, no tienen ya por qué arredrarse ante la sombra fatídica de los «déficits»?

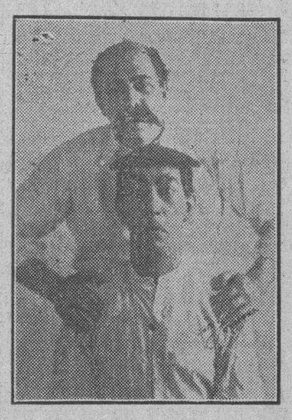

OTERO

—¿Qué función es ésa que se anuncia para esta noche en «Payret»?

—Una de esas funciones «de concentración» que por su mismo carácter esporádico y porque en ellas se ofrece mucho por poco dinero, tienen todavía la virtud de mover hacia las taquillas la afición aletargada del público. En la de esta noche se representará «El Asombro de Damasco», se estrenará un «apropósito» de Sánchez Arcilla titulado «Dos desocupados», que interpretarán Acebal y Otero, dos de los artistas más ocupados de la Habana; cantará «couplets» Antonia Herrero, hará un monólogo Fernando de Granada, trabajarán Mimí-Colina, Spaventa-Morales, Richard y Carmita Ortiz, Gaindo Adelita Trujillo, etc. Todo en un mismo programa. Solo estas «mesas revueltas», capaces de quitarle a cualquiera el hambre teatral por un año, llevan todavía público al teatro.

—Y ¿la comedia?

—Sigue Ortín haciendo reír con su buena gracia, con su gracia de veras. Por cierto que la Institución Hispano Cubana de Cultura, deseosa de continuar ofreciendo a sus asociados el aliciente de funciones teatrales, ha llegado a un acuerdo con la empresa del «Principal», en virtud del cual los socios podrán asistir a determinadas funciones, que oportunamente se anunciarán, presentando el recibo del mes en taquilla, donde será canjeado por la localidad numerada correspondiente.

—Me interesa el plan, como socio que soy de la Institución. Y ¿cuando será la primera función?

—Mañana.

—¿Con qué obra?

—«El señor cura y los ricos», de Bernard, Miranda y Quinson.

—Los mismos autores de..

—De «Béseme usted» un simpático «vaudeville» en que gustó mucho la labor de Ortín.

—Nos veremos pues en la función de la Hispano cubana.

—Eso es. Hasta mañana.

N. N.

E S C E N A

HOY, EN PAYRET, «LA FUNCION DEL AÑO. ZARZUELA, JUGUETE COMICO, VARIEDADES SELECTAS, TANGOS, CANCIONES, BAILABLES, SONES, BOLEROS, DIALOGOS, CHISTES, LOS ARTISTAS MAS EMINENTES QUE HAY EN LA HABANA, CUBANOS Y EXTRANJEROS, REUNIDOS EN EL PROGRAMA TEATRAL MAS FORMIDABLE DE TODOS LOS TIEMPOS. «EL ASOMBRO DE DAMASCO», SU BELLA PARTIDA, Y LA LUJOSA PRESENTACION QUE SE LE DARA. JOSE SANCHEZ ARCILLA Y EL RUIDOSO EXITO QUE ALCANZARA SU JUGUETE COMICO «DOS DESOCUPADOS», INTERPRETADO POR SERGIO ACEBAL Y ADOLFO OTERO. INTERES POR ESCUCHAR EN «PAYRET» LOS TANGOS Y CANCIONES QUE ANTONIA HERRERO, LA EMINENTE ACTRIZ DICE CON TAN EXQUISITA PROPIEDAD. FERNANDO DE GRANADA Y SU MONOLOGO. CARMITA ORTIZ Y JULIO RICHARDEN « LA HABANA AL DIA» Y OTROS NUMEROS ESPECIALES. EL TRIO MATAMOROS Y SUS APLAUDIDAS SELECCIONES CRIOLLAS. SPAVENTA) MORALES Y SUS SENTIMENTALES CANCIONES DE LA TIERRA DEL PLATA. . .

SE AGOTAN LAS LOCALIDADES POR MOMENTO. EL TELEFONO: A-7157. NO DESCANSA UN SEGUNDO, Y LOS MOROSOS QUE NO SE APUREN NO PODRAN ASISTIR A ESTA MAGNA FUNCION DEL AÑO.

Muchas fiestas teatrales se han celebrado con éxito indiscutible, abarrotándose el teatro y dando la

ANTONIA HERRERO

sensación de que «de ahí palante no había más pueblo», como diría un guajiro de La Sierra. Pero ninguna de las que se han celebrado han despertado el interés extraordinario de ésta de hoy, a las nueve de la noche, que tendrá efecto en

«Payret», con el título merecido y sugestivo de «La Función del Año». Es verdad que el programa confeccionado es el mejor de todos cuantos se han presentado, el más grande y el de más aliciente; y que las figuras más destacadas de la escena criolla y extranjera se reúnen en el programa de hoy, formando el conjunto artístico insuperable por su excelencia. Quien deja de oir y ver a Acebal y a Otero en el juguete cómico «Dos desocupados», del talentoso autor José Sánchez Arcilla? ¿Quién se quedará con las ganas de oir a Antonia Herrero, la talentosa y fina actriz, en los tangos y canciones que interpreta como nadie? Y ¿quién de los miles que admiran a Julio Richard y a Carmita Ortiz, dejarán de ver «La Habana al Día», el espectáculo que ofrecerán estos dos mimados de la escena? Y al popular Trío Matamoros y a Spaventa y Morales, y a

Mimí-Colina, y al gran actor Fernando de Granada, quienes no sienten impulsos de aplaudirlos, conociendo ya sus méritos extraordinarios?

Esta función de hoy dejará en el ánimo de los centenares de personas que la presenciarán una impresión gratísima, inolvidable. Dará comienzo con la preciosa zarzuela del maestro Luna «El Asombro de Damasco», y terminará con el juguete cómico «Dos desocupados», por Acebal y Otero. Intercalados irán los números de variedades de que hemos hablado más arriba.

Los precios son el atractivo mayor de toda esta maravilla teatral. Un peso la luneta incluído el impuesto, por lo cual sólo paga el público 93 centavos por el espectáculo. La butaca 60 centavos; tertulia o paraíso 20 centavos. Palcos seis pesos.

PRINCIPAL: A-6737. NO HAY FUNCION HASTA MAÑANA

Hoy, lunes, no hay función en el «Principal de la Comedia». La Compañía se traslada a Matanzas, donde actuará en la velada teatral del «Liceo», correspondiente a este mes. Mañana habrá una función en extremo interesante. Se estrenará la comedia francesa «El Sr. Cura y los ricos», cuyos autores son los mismos de «Béseme usted». El señor Cura y los ricos» es una obra humorística en la cual Ortín y su Compañía, podrán demostrar una vez más sus altos quilates como cultivadores del género.

NACIONAL: A-3730«Código Penal» Variedades.

Continúa este teatro llenándose diariamente por la excelencia de sus programas. Hoy en la pantalla se exhibe la gran película «El Codigo Penal», hablada en español por Barry Norton. En la escena desfilarán doce números de variedades por el conjunto artístico argentino Elena Peirano, Alejandro y Esther Parodi y J. Mauis, en sus diversos espectáculos de canto, diálogos, baile y skechts. Alberto Garrido y la Zozaya, y Pilar y Julita Muñoz. 20 centavos luneta desde las tres de la tarde.

En la tanda de 5.30 de hoy, presentación del cantante Fernando Collazo.

ALHAMBRA: «Mercado de Placeres»

Un buen programa presenta la Empresa López y Villoch, para hoy lunes. En primera tanda se ofrecerá la valiosa obra «Qué nochecita», de Villoch; en segunda, nada menos que «Mercado de placeres» y en tercera «Mercado de placeres».

La función corrida cuesta sólo 50 centavos. Vaya a divertirse a Alhambra».

PAYRET: A-7157. En Honor de Kid Chocolate.

Para mañana en la noche ha organizado la empresa de Payret un grandioso festival de gala en honor del campeón de box del mundo, el Kid Chocolate. La Compañía que dirigen Carmita Ortiz y Julio Richard, presentarán un gigantesco programa de estrenos. Se pondrá en escena la selección revisteril «De Nueva York a la Habana», con éxitos especiales de Carmita y Julio, que estrenarán «El Pirigallo», fox cómico, letra de A. Jones y música de Rodrigo Pratts; «Yo soy un hombre feliz», una nueva creación de Carmita, Grecia Dorado y Julio Richard. Además, La Cordobesa, Spaventa-Morales, Marujita Canals, Esperancita Muguerza y toda la compañía, preparan para esta noche sus mejores creaciones.

Kid Chocolate asistirá a este merecido homenaje, desde un palco del teatro convenientemente arreglado para el efecto y durante la función le será entregada la Medalla de Oro con que la Comisión de Box de Cuba, premia al más genial boxeador cubano de todos los tiempos. También habrá un match de boxeo entre dos profesionales locales que será arbitrado por Chocolate y en la pantalla será exhibida la película de la pelea «Al Singer-Chocolate». Total: una gran velada artística y deportiva que promete ser todo un éxito. Para el miércoles anuncia Payret su acostumbrado «Día del Aficionado».

P A N T A L L A

CAMPOAMOR: A-7054. «La Pecadora» Gram Film».

Dejando a un lado los convencionalismos y las hipocresías debemos decir que no hay mujer en el mundo para quien el lujo no sea una tentación. Hay quienes dicen que ha habido más corazones atados con hilos de perlas que atravesados por las flechas de Cupido desde que el mundo se ha modernizado, y algo de este problema se discute en la película titulada «La Pecadora», que hoy se estrena por primera vez en Cuba, en la que Constance Bennett es la débil mujer que cae en la tentación, Adolphe Menjou el Adán que la seduce y Robert Montgomery el soñador que la redime.

Campoamor, que ha exhibido tan buenas películas, garantiza que este estreno de hoy, «La Pecadora», es una de las mejores que ellos han exhibido.

Pronto «El león y la oveja», emocionante drama de misterio, por Walter Byron, Carmel Myers y Raymond Hatton; «La tía de Carlos, graciosísima comedia, por Charles Ruggels y June Collyer, «La mujerX», el intenso drama con María Ladrón de Guevara. Se esta acercando el «dirigible.»

RIALTO: M-1831. Decepción de una Desposada».

Hoy lunes será estrenada en el teatro «Rialto» una interesante producción Universal, interpretada por Betty Compson y Jean Arthur; una comedia muy fina e interesante que seguramente gustará mucho al público por sus escenas y por la original de su argumento. «Decepción de una desposada», que así se llama esta producción, se proyectará en todos los turnos de hoy. Para el jueves se prepara el estreno de «Raffles», interpretada por Ronald Colman.

TRIANON: F-2403 «EL PECADO SE DIVIERTE»

En los turnos de 5.15, 8.15 y 9.45 se exhibirá la magnífica producción de Constance Bennett, hablada en inglés y con títulos explicativos, la que lleva por título «El pecado se divierte.»

El jueves, 30, «Monte Carlo», por Jeanette Mac Donald. El sábado y domingo «Su noche de bodas», por Imperio Argentina, hablada en español.

RIVIERA: F-2040. «CIERTA MUJER»

En las tandas de 5.15, 8.15 y 9.45 se estrena la grandiosa producción interpretada por Ann Harding, titulada «Cierta mujer», una revista y una variedad.

Mañana y el miércoles, «Los amores de una cantante», por Grace Moore y Reginald Denny. El jueves y viernes, «La rival de las esposas», por Dorothy Mackaill.

REGINA: M-1407. «PERLA EN EL FANGO»

En matinée y por la noche, se exhiben hoy dos buenas películas, amén de las comedias y revistas de costumbre. Esas films son «Perla en el fango», un estreno sensacional de Betty Compson, y «El pirata enamorado», de Red La Rocque, sincronizada. Precios: 10 centavos damas y niños hasta las cuatro; 20 centavos después, todos. Tertulia, 10 centavos y niños, 10 centavos a cualquier hora.

Mañana: «El neurótico» y «La puerta cerrada.»

NEPTUNO: M-2785. «SU NOCHE DE BODAS»

Nuevas exhibiciones de la gran film «Su noche de bodas», por Imperio Argentina, hablada en español. Además, comedia, revista y «Reina arriba», por Stanley Smith. 20 centavos a cualquier hora. Por la noche, a las ocho, «Reina arriba» Y a las 9.30, «Su noche de bodas». 20 centavos antes de las 8.30; 30, después.

VERDUN: A-9206. «EL NEUROTICO»

Se exhiben hoy comedia, revista, estreno de la gran film sincronizada y en colores «El neurótico», por Eddie Canter, la película «Una noche romántica», de Conrad Nagel y la film «El rescate», de Ronal Colman. En matinée, 10 centavos damas y niños, 20 caballeros. Por la noche, 20 mayores y 10 niños.

Mañana, interesante programa.

MODERNO: X-3306. «EL DERECHO DE AMAR»

Función corrida de 5.30 p. m. en adelante. Tandas de 5.30 y 8.30, revista, cartón, «El derecho de amar», por Ruth Charterton y «Su noche de bodas», por Imperio Argentina, hablada en español. Precios: 20 cts. mayores, 10 cts. niños.

Mañana, martes, «Tres princesitas», por Reginald Denny. El miércoles, «El precio de un beso» y «Del mismo barro», en español.

WILSON: U-5863. «Lo que Llamamos Amor» 10. cts.

En matinée y por la noche, comedia, revista, estreno de «Lo que llamamos amor», por Constance Bennett y «Mujeres de lujo», por Marie Prevost. A las 5.15, comedia y «Lo que llamamos Amor.» Por el día 10 centavos todo el mundo.

Por la noche, 10 centavos damas y niños, 20 caballeros.

Mañana, «El impostor», en español.

INGLATERRA: M-7069. «Lo que Llamamos Amor» 10 cts.

En matinée y por la noche, comedia, revista, «Lo que llamamos amor», de Marie Prevost, y «Carino filial», de William Boyd, sincronizada. A las 5 p. m., comedia, y «Lo que llamamos amor.»

Mañana, «La divorciada», de Norma Shearer. El miércoles, «El pecado se divierte.»

IMPERIO: A-5440. «LA MARCHA NUPCIAL»

Se exhibirá hoy un magnífico programa al invariable precio de 10 centavos matinée y noche. Una revista Paramount, copia nueva de «El rumbero de París», de Chevalier, la film de Lupe Vélez, «La canción del lobo» y la gran producción «La marcha nupcial», por Erich Von Stroheim.

Mañana, «Jóvenes de New York», «Monte Carlo» y «Doña Mentiras.»

UNIVERSAL: «EXPIACION DE FU MANCHU»

Un gran programa se ofrece hoy en este teatro. El público siempre está contento con los programas que la empresa de este cinema presenta, porque estos son buenos y muy baratos. Hoy se exhiben «La expiación de Fu Manchú», de Warner Oland; «Noche de misterio», por Adolfo Menjou y la gran film de Richard Arlen «Estrellas de Occidente», sincronizada. Precios: 10 centavos luneta todo el mundo a cualquier hora.

Las damas, que asistan a la función del miércoles serán obsequiadas con fotos de Lupita Tovar y René Cardona.

LARA: A-1542. «Los Pecados de la Madona»

En matinée y por la noche se exhiben hoy comedia, revista, «El último adiós», de Jack Holt, sincronizada, y «Los pecados de la Madona», por Evelyn Brent. Matinée, 10 centavos; por la noche, 10 centavos damas y niños, 20 caballeros.

Mañana, «Abraham Lincoln», por Walter Hutson, y «Vaya una viuda», por Gloria Swanson.

FAUSTO: M-8822. El Jueves «La Dama Atrevida»

El servicio diplomático, con sus intrigas y complots, suministra el ambiente para la última producción española de la First National, la película «La Dama Atrevida», que se estrenará el próximo jueves día de moda en el teatro Fausto.

La First National seleccionó a Billie Dove para la heroína, en la versión inglesa y fué tanto el éxito alcanzado por esta película que el Estudio determinó llevar a la pantalla la misma obra en español con Luana Alcañiz en el papel principal.

Todo el reparto de esta película está integrado por artistas de habla castellana. Los principales protagonistas son Luana Alcañiz, Ramón Pereda, Martín Galarraga, Antonio Vidal, Ligya Golconda y Alfredo del Diestro.

CARTEL DEL DIA

TEATROS

NACIONAL (Prado y San Rafael) Cine y variedad. La Alegre Farándula, por las hermanas Muñoz; las Peirano-Parodi, Garrido; Juanita Zelaya; Mimí Coto, etc., comedias y El Código Penal.

PRINCIPAL DE LA COMEDIA. (Animas 2).— No hay función. Mañana. El Sr. Cura y Los Ricos.

PAYRET (Prado y San José).—Función extraordinaria: Acebal, Otero, Trío Matamoros, Antonia Herrero, Julio Richard, Carmita Ortiz, etc., variedades y comedias.

MARTI (Zulueta y Dragones)—Cine y Variedades por The Havana Scandals.

ALHAMBRA (Consulado y Virtudes).— A las 8.15: Qué nochecita... Mercado de Placeres; Buche y pluma ná má y números por Stella Maris.

CINES

CAMPOAMOR (Industria y San José)—A todas horas: estreno de La pecadora, por Constance Bennet y Adolphe Menjou.

ENCANTO (Neptuno 19)—A todas horas: estreno de Sigueme, corazon, por Charles Rogers y Nancy Carroll.

RIALTO (Neptuno y Prado)— A todas horas: estreno de Decepción de una desposada.

PRADO (Prado 70)— A todas horas: La decepción de una recien casada.

FAUSTO (Prado y Colón)— A todas horas: estreno de Más allá de la victoria, por William Boyd.

REGINA (Galiano y Neptuno)—El pirata enamorado y Perla en el fango, por Betty Compson.

NEPTUNO (Neptuno 103)— Reina arriba y Su noche de bodas, por Imperio Argentina.

RIVIERA (23 y G, Vedado).—Tandas elegantes: Cierta mujer.

TRIANON (Línea 82, Vedado).—Tandas elegantes: El pecado se divierte, por Constance Bennett.

INGLATERRA (San Rafael y Belascoaín)— Lo que llamamos amor.

LARA (Prado y Virtudes)— Pecados de la Madona.

IMPERIO (Consulado 116)— La canción del Lobo y El rumbero de París.

VERDUN (Consulado 120)— El neurótico; Noche romántica.

ACTUALIDADES (Monserrate y Neptuno).— Amor libre y El fantasma de la Opera.

MODERNO (Esquina de Toyo). —Su noche de bodas.

UNIVERSAL (Egido y Monte).— Expiación de Fu Manchú y Noche de misterio.

Noticiario Liberty — DIARIO DE LA MARINA

Estos lujosos Noticiarios resumen de los acontecimientos locales más salientes, editados en los Laboratorios Liberty, se exhiben hoy en los siguientes lugares:

NOTICIARIO:

47.—Martí. - Habana
50.—Martí. - Hoyo Colorado
51.—Playa de Baracoa
52.—Berdnes. - Marianao
53.—Verdún. - Habana

RADIO Y ELECTRICIDAD

A CARGO DE ALBERTO GIRO

TRASMISIONES PARA HOY

ESTACION C M W
(588Kc. 510m.)

9 a. m.: Programas musicales.

9.30 a. m.: Sección de Arte Culinario y Asuntos Domésticos a cargo de la señora Juana González.

11 a. m.: Hora Vitaphone y Vermout organizada por la soprano señorita Nena Cuenco.

12 m.: Hora Crónica Radio Social.

1 p. m.. Selecto programa.

1.45 p. m.: Hora Margot Alvariño.

2.45 p. m.: Hora Comercial.

3.45 p. m.: Servicio DIARIO DE LA MARINA, trasmitiendo los juegos de base ball de las Grandes Ligas celebrados en los Estados Unidos.

5 p. m.: Hora Corman a cargo de la Orquesta Corman.

6.30 p. m.: Grupo Artístico a cargo de la señora Serafina Guerrero, donde toman parte la señorita Olga Basols, señor Benito Madoz, Matías Costa, José Hidalgo y José Herrera.

8 p. m.: Presentación de la Orquesta Siboney, que dirige el maestro Alfredo Brito.

9 p. m.: Hora Orbe.

10 p. m.: Programa bailable que ejecutará la Orquesta Chevalier dirigida por el profesor Carlos Ansa

ESTACION C M C
840 Kc. 356.8m.

De 6.30 a 8 p. m.: Concierto de los señores Acebal y del Campo.

De 8 a 9 p. m.: Programa de los Trovadores Líricos de Cuba, que dirige el señor Jorge Mauri.

A las 9 p. m.: Hora por el Observatorio Nacional.

De 9 a 10 p. m.: Concierto por la Orquesta Ignacio Cervantes, que dirige el maestro Gonzalo Roig.

ESTACION C M B C
(965 Kc. 310.7 m.)

De 4 a 8 p. m.: Programas variados.

De 8 a 9 p. m.: Hora Progreso Cubano, a cargo de la orquesta que dirige Belisario López, de parte vocal a cargo de Rogelio Martínez.

De 9 a 10 p. m.. Hora Radio Victor. Programa a cargo de populares artistas Victor.

De 10 a 11 p. m.: Programa a cargo del jazz band Broadway.

ESTACION C M C A
(1225 Kc. 244.7m.)

Trasmitirá de 4 a 5.20 y de 9a 10 p. m.

ESTACION C M X
(890 Kc. 336.9m.)

Trasmitirá de 12 m. a 1.15 p. m. y de 7 a 10 p. m.

ESTACION C M B L
(1.500 Kc. 199.9m.)

Trasmitirá de 1 a 5.30 p. m.

ESTACION C M C W
(1285 Kc. 233.4m.)

Trasmitirá de 11 a. m. a 7 p. m. y de 10 a 11 p. m.

ESTACION W L W
(700 Kc. 428m.)

Crosley Radio Corporation. Cincinnati, Ohio.

7.30 p. m.: Bailables.

De 8 a 9.30 p. m.: Desde Nueva York.

De 9.30 a 12 p. m.: Desde el Estudio.

12 p. m.: Bailables.

ESTACION W E A F
(660 Kc. 454m.) Nueva York.

7 p. m.: Rita Montaner, acompañada por una Orquesta Cubana.

De 7.15 a 12 p. m.: Programas Artísticos.

M.E.C.D. 2016

VILLACLARENAS

VALIOSO OBSEQUIO

Lo hará la gran Revista «Orbe», en combinación con los atentos empresarios de nuestro máximo coliseo el gran teatro «La Caridad».

En la noche del miércoles doce del entrante mes de Agosto.

Consistirá en una colección completa de los números publicados hasta ese día de esa gran publicación o sean veintitrés distintos ejemplares a las ciento cincuenta personas mayores que en ese día asistan al teatro.

De gran validez e interés el obsequio que esta sin igual Revista propónese hacer esa noche.

«Orbe», la única Revista en su clase que se edita en Cuba por ser la única que cuenta con talleres de rotograbado, al igual que las principales que circulan en Europa y América.

Así «Caras y Caretas», «Estampa», «A B C» y otras.

Y «Orbe», viendo el gran interés habido entre nuestros lectores por conservar completa la colección, propónese hacer este interesane obsequio, que amablemente los gentiles empresarios de la Caridad ofrecieron distribuir entre sus primeros favorecedores de esa noche.

Siendo aún de más interés para los coleccionistas villaclareños el que al día siguiente «Orbe» aparecerá con una amplia información de asuntos villaclareños, tales como sus más bellas damas, una reseña de los populares tipos, pregoneros y otros y una gran información industrial y comercial»

Graa nueva para todas aquellas personas interesadas en la colección de la gran revista «Orbe».

BODA DE ANTEAYER

Lo fué en las primeras horas de la mañana.

La de unos grandes amores, que quedaron consagrados ante el altar; los de la linda villaclareña Rosa Isabel Clapera y el joven comerciante de la ciudad señor Manuel Artime.

Ante la imagen del Sagrado Corazón de Jesús, en la Iglesia de los Padres Pasionistas, comparecieron tan simpáticos novios, teniendo como padrinos a la sociable damta Antonia María Capirot de Gómez y el señor Maximino García.

Muy linda lucía la novia ataviada con su traje nupcial, llevando en sus finas manos el precioso bouquet de boda, de dalias y callas al igual que el de tornaboda, de dalias y gladiolos rosados.

Testigos lo fueron por ella: el Dr. Eudaldo Gómez, Jefe local de Sanidad y el señor Ignacio Veliz, por él lo hicieron el Dr. Joaquín Silva y el señor Manuel González.

Durante la ceremonia celebrábase la melodiosa voz de la señora María Antonieta Gómez de García Ramos, que dejábase oír en el Ave María de Gounod, acompañada al piano por el profesor Armando Clapera, hermano de la desposada.

Momentos después, en la residencia de ella, celebróse el acto civil, siendo ante el Notario Dr. José Miguel Veitia, suscribieron ahí el acta los señores Dr. Rafael Silva, Amado Gómez, Benjamín González y Maximino Artime.

Presenciaban el enlace de esta enamorada parejita una distinguidísima concurrencia, recordando a las señoras siguientes: Milagros Clapera de Díaz, Antonia María Capirot de Gómez, María Antonieta Gómez de García Samos, Consuelo González de Barrero, Agustina García de Artime, Amalia García de Silva, Paulita Cabezas de Payrol, Hortensia García de Silva, Antonia Machado de Ortiz Amparo Meulener de Gómez.

Entre las damitas un grupito de graciosas señoritas, integrábanlo en primer término Marina Clapera, hermanita de la desposada; Romelia Pedraza, Angelita Payrol, Carmita Barata, María Luisa Pascual, Margot Díaz Clapera, Dora Pedraza, Anita Pascual, Dora Sed, Consuelito Clapera, Margot Díaz, Teresa González y Elisita Bermúdez.

El cronista deséale a los novios una interminable luna de miel llena de felicidades.

NUEVO CRISTIANO

Muy gracioso y simpático.

Así el pequeño baby Juan de Dios René.

Amantísimo heredero del distinguido matrimonio González-Mata. En la Iglesia Parroquial del Carmen, recibió las aguas bautismales en días pasados.

Siendo sus padrinos los señores Lcdo. José Ponce de León García, Juez Correccional que fué de esta ciudad y la señorita María Teresa Mata Miniet.

Encantadísimos encuéntranse sus queridos papás José Marcelino González Jorge y su linda compañera Adela Mata Miniet de González.

SENTIDO FALLECIMIENTO

El de un conocido comerciante, en el giro de quincallería.

Honrado, respetuoso, amable y muy entusiasta

El joven Ciriaco Estevanez Riquelme, que cuando más entusiasmos tenía para luchar, la muerte impía y traidora nos lo arrebató.

Bajo el peso de la losa, descansa en paz este gran amigo, habiendo sido su sepelio una exponente manifestación de dolor.

Muchas las ofrendas florales que les fueron enviadas, entre ellas: «A Estevanez» de la Casa Felicilogia Rebeca; A nuestro amigo, de tos Valdés y Ca.; al hermano de la la familia Sarduy; De Rafael Casanova; De Lorenzo Jiménez; Re Atanasio Díaz; Al compañero Estevanez, de la Casa Orizondo; De Antonio Díaz y otras más.

Mi sentido pésame a sus familiares todos.

Armando A. MACHADO

MANZANILLERAS

Próxima velada. Dos duelos. La Asamblea de Detallistas

Continúan con verdadero entusiasmo los preparativos y ensayos para la Velada Benéfica que ofrecerán en la noche del 30 del corriente mes, una pléyade de encantadoras y distinguidas señoritas, al frente de las cuales figuran la blonda y sugestiva Lolina Gutiérrez Caiñas, así como la preciosa y bella Elena Toro Abril joven ésta de la sociedad santiaguera que en compañía de su hermana Sara, disfruta de alegre temporada en esta localidad, donde se han captado honda admiración y simpatías.

Auguramos un rotundo éxito, ya que el público manzanillero, siempre dispuesto a corresponder a toda obra benéfica, no ignora el fin altruista de esas caritativas y virtuosas señoritas que, con los fondos recabados merced a su bella iniciativa, sólo aspiran a mitigar un tanto la penosa y triste situación de los «necesitados».

El éxito, tanto monetario como social, de esta interesante fiesta teatral está plenamente asegurado, toda vez que la sociedad manzanillera sabrá corresponder a los nobles y buenos deseos de sus infatigables organizadores.

SENTIDO FALLECIMIENTO

Generalmente sentida ha sido la muerte de la bondadosa señora Isabel Ezpelosín Palma, esposa amantísima del señor José Martínez, agente del DIARIO DE LA MARINA en esta ciudad. Era Doña Isabel Presidenta de la Asociación Nuestra Señora de la Caridad y se hallaba adornada, en gran grado, de virtudes cristianas que la hacían muy querida de cuantos la trataban. Durante su corta enfermedad esperó la muerte con esa tranquilidad que sólo las almas justas son capaces de experimentar; pues poco antes de morir ella misma dab- ánimo y aconsejaba resignación a su esposo y demás familiares.

Su entierro fué solemne, pues hasta las afueras de la ciudad fué acompañado su cadáver con Cruz Alta. Todas las socias de la «La Caridad» con sus medallas formaban largas filas y el público fué muy numeroso. Despidió el duelo el señor José Coronas U., corresponsal del DIARIO y Presidente de la Asociación de Caballeros Católicos de Cuba, haciendo resaltar las virtudes de la finada.

DON ANGELITO MARIÑO

Tras penosa enfermedad dejó de existir este respetable caballero, jefe principal de una distinguida familia de esta ciudad.

Su sepelio constituyó una imponente manifestación de duelo, demostración paladina del hondo afecto y cariño de que gozaba el finado, en el seno de nuestra sociedad.

Mi más sentido pésame a sus atribulados familiares.

FELIZ ALUMBRAMIENTO

En días pasados, el hogar de los esposos Becquer-González, se vió alegrado con el feliz advenimiento de un hermoso niño, que viene a la vida, colmándolos de las mayores satisfacciones.

Mi enhorabuena.

EN EL CENTRO DE DETALLISTAS

El domingo por la mañana tuvo lugar la Asamblea convocada por la Directiva del Centro de Detallistas de esta ciudad, a fin de tomar acuerdos oportunos relativos a la campaña entablada contra la Compañía Cubana de Electricidad. En el curso de la misma hicieron uso de la palabra distinguidas personalidades de esta localidad, quienes expusieron los motivos fundamentales de la susodicha Asamblea, así como la labor hasta entonces realizada por el Comité Provisional.

Dentro de la mayor armonía hubo de celebrarse la elección de aquellos que habrían de constituir la Directiva del Comité.

Resultando electos:

Presidente: Javier Vivero Muñiz, Vice-presidente Sixto Ortega; Secretario General: Juan García Bermúdez; Vice-Secretario: Francisco Calderío; Tesorero: Justo Tamayo y Vice-Tesorero: Estobaldo Puebla. Habiendo sido electos también más de cincuenta vocales: uno por cada corporación afiliada.

ESPECIAL.

Haga feliz a su enfermo

Cuando empieza la mejoría, la ilusión de un enfermo es viajar.

Más no siempre puede satisfacerla.

Una novela de Hugo Wast es un viaje por países de aventuras, que nos arrebata a las preocupaciones materiales.

Ofrezca a su enfermo un libro como *Tierra de Jaguares*, y si es un muchacho, *Alegre*, y le proporcionará una inmensa distracción.

En todas las librerías

STUDIO WARNER

3 RETRATOS de 8 x 10. Presentando este anuncio y $5.00

Oferta de Propaganda Tiempo limitado

O'Reilly 75 (altos)

Anuncie... pero hágalo "bien"

ORBE tiene CIRCULACION

H A B A N E R A S

Viene de la página CINCO

EN PAYRET HOY

FUNCION EXTRAORDINARIA

ACEBAL

OTERO

Sergio Acebal.

Y Adolfo Otero.

A los dos simpáticos actores está confiado el número final del espectáculo que se ofrece esta noche en Payret.

Interpretarán el apropósito de actualidad **Dos desocupados**, escrito expresamente para esta función por Sánchez Arcilla.

Acebal y Otero.

El colmo de la gracia.

En el programa figura con tangos y con canciones la interesante y gentilísima actriz Antonia Herrero.

Actuarán también Fernando de Granada, la pareja Carmita Ortiz y Julio Richards, tan aplaudida, el duetto Spaventa-Morales y el soberbio Trío Matamoros.

Habrá gran entrada.

Con seguridad.

RESULTO LUCIDO EL BAILE DEL "CLUB JUVENIL" DE CIFUENTES

Se ofreció en honor de la Patrona Santa María Magdalena. Exámenes.—Notas de amor y de viaje.—Visitantes. Saludo.

Como se esperaba resultó muy lucido el baile celebrado en la progresista institución social «Club Juvenil» de Cifuentes, en honor de la Patrona de este pueblo, Santa María Magdalena.

Un éxito más que anca nuestro club que preside muy acertadamente el señor Elías Díaz Domínguez.

Entre la selecta concurrencia pudimos anotar los siguientes nombres:

Señoras Amelia Aréchaga de Lorenzo, Yeya Rodríguez de Salgado, Fina Carbonell de Pereiras, Cándida Olivera de Leiva, A. Noriega de Díaz, Sra. de García, Anita Fernández de Landa y Lolita Hernández de Sánchez.

Un grupito encantador: Auristela Yáñez, Cira Rodríguez, Zoila Santos, Luisa Carbonell y Marlita Alonso.

Ana Aurora Lorenzo, Silvia Delgado, Fefa Carbonell, Ada María Salgado, Silvia Bermúdez y María Noriega, muy interesantes.

Tita y Dira Arce, Aurora de la Barca, Rosia Fernández, Domitila Leiva, Gloria y Dora Ferrán, elegantísimas.

Y otro grupo no menos encantador, María Antonieta García, Luisa Peñate, Laura Franco, Lala Machado, Lilita Arroix, Marcela y Luisa Alfonso, Isabel Hernández, Carolina Duque y la simpática Adelfa Aguilera.

Y las atrayentes hermanitas Dora y Elvira Pastor.

ZOILA SANTOS

La bella y gentil señorita, cuyo nombre encabeza estas líneas, es nuestro huésped desde la tarde del martes. Para ella nuestro saludo.

EXAMENES

Mi felicitación sincera.

Para la señorita María E. Maiñé, que ha examinado el segundo año de solfeo y tercero de piano con notas de sobresaliente, en la Academia «Falcón», de Sagua la Grande.

AMIGOS QUE NOS VISITAN

En estos últimos días hemos tenido el gusto de saludar a los siguientes amigos: Raúl Santos, Emilio García, Juan Yáñez, Manolo Duarte y al Dr. Oscar Rodríguez.

A todos un saludo.

MARIA HERRERA DE DIAZ

Algo delicada de salud se encuentra esta apreciable dama, esposa de nuestro buen amigo Ramón Díaz Alcover, Jefe de la Policía Municipal.

Hacemos votos por su restablecimiento.

MAXIMO ALVAREZ

Este distinguido amigo también se encuentra enfermo desde hace algunos días. Quiera Dios que pronto recobre la salud perdida.

DE AMOR

Han formulado su compromiso amoroso los estimados jóvenes de esta sociedad Gloria Ferrán y Pablo Félix Lorenzo.

¡Felicidades!

DE VIAJE

Hace algunos días embarcó para Guayos la agraciada señoría Caridad Gómez. Que su estancia en aquella localidad le sea del todo grata.

RUMBO A PUERTO RICO

Con el fin de pasar una temporada al lado de sus familiares ha embarcado para Puerto Rico, por la vía aérea, el atento joven Julio Delgado. Haya tenido un viaje feliz.

AURORA DAVILA

Regresó de Sagua la Grande, donde pasó algún tiempo, la simpática señorita Aurora Dávila.

Bienvenida.

UN NUEVO AMIGO

Me fué presentado por la señorita Zoila Santos, el correcto joven Serapio Cepero. Con estas líneas nuestro saludo.

Mercedes Olivera ARECHAGA

Sentida Muerte en Sancti Spíritus

Mr. George Lenux. La señora María Jones. De alta. Notas.

Murió Mr. Lenux.

En la clínica Los Angeles, de Sancti Spíritus, dejó de existir después de haberse agotado todos los recursos de la ciencia, el estimado caballero señor George W. Lenux, oriundo de Norteamérica, el cual fundó un hogar en esta ciudad, ha quedado entristecido con su eterna desaparición.

Su muerte ha sido sentidísima en nuestra ciudad.

El acto de su sepelio vióse concurridísimo.

Dada de alta.

Ya se encuentra en su domicilio por haber sido dada de alta en la clínica donde fué operada, la graciosa niña María Antonieta Margolles y García, hija del comerciante de esta plaza señor José R. Margolles Quesada.

Contentísimos se encuentran sus padres con tal motivo.

Juan María Gajate.

Este estimado y correcto joven, competente empleado del Registro de la Propiedad de esta ciudad, a causa de un inesperado accidente se encuentra recluido en la clínica Los Angeles, atendiendo a su curación.

Allí, en su departamento, es vista dísimo por sus amistades.

Su estado es ya satisfactorio.

Le piden cuatro meses.

El fiscal de nuestra provincia solicita se le imponga a Arturo Cepeda, conocido por «Zamora el Bizco», la pena de 4 meses de prisión por hurto de 10,000 ladrillos a la sociedad de Sardiñas y Compañía de esta ciudad.

María Jones.

Para esa capital, lugar de su residencia, ha salido la joven señora María Jones, directora del Conservatorio Internacional de Música del Vedado.

Santiago.

El día 25 dieron comienzo en nuestra ciudad las tradicionales fiestas santiagueras, que como todos los años se celebran en ésta con gran lucimiento.

Regreso.

Después de una temporada pasada en esa capital han regresado a esta ciudad los estimados esposos señores José Soler y Mercedes Rodríguez.

Vuelven satisfechos de su viaje.

Tranquilidad.

En todo nuestro término reina completa tranquilidad, ocupándose todos los habitantes de su trabajo.

Serra Carbonell.

BODA ELEGANTE

Próxima una boda.

Señalada para el miércoles.

Es la de la señorita Delia Torres y O'Hallorans, muy graciosa y muy bonita, y el doctor Santiago C. Rey, **junior**, jefe de los abogados consultores del Distrito Central.

Se celebrará en la finca del padre del novio en Santiago de las Vegas.

Con un gran decorado.

De la Casa Mediavilla.

Enrique FONTANILLS

Cultos Religiosos Ofreció Sta. Clara

En honor de Nuestra Señora del Carmen. La misa solemne

Tras una labor paciente y perseverante, el Vicario interino de Santa Clara el Rvdo. P. Constantino del Niño Jesús C. P., con el concurso de varias personas particulares y caritativas, logró celebrar recientemente en la Iglesia Parroquial, magníficos cultos religiosos en honor de Nuestra Señora del Carmen.

Como todos los años, en este santo templo se conmemora dignamente esta tradicional festividad religiosa, que recuerda al orbe católico y en la que participa fervorosamente millares y millares de devotos de la Virgen. Gracias, pues, a la generosidad siempre noble y entusiasta de familias villaclareñas, se hizo posible y en forma brillante, la celebración de estos oficios que, como lo suponíamos, resultaron lucidos y solemnes.

La sacrosanta imagen de Nuestra Señora del Carmen estaba expuesta en forma bien visible, en el altar mayor de la Iglesia, adornada con vistosas flores naturales, de nuestros mejores jardines, tomando parte en este trabajo decorativo, el propio P. Consantino, ayudado eficazmente por el diligente empleado de la Iglesia, el señor Buenaventura de la Cruz. Fué un adorno sencillo de buen gusto artístico.

Y el coro que interpretó durante el novenario las más preciosas notas musicales, estuvo a cargo del organista oficial del santo templo, la amable señora Amparo García de Fernández, directora de la acreditada academia de música «Santa Cecilia».

Tomaron parte en el coro, numerosas damas y damitas, bajo la dirección de la propia señora García de Fernández.

Durante los últimos cinco días del novenario ocupó el púlpito el Párroco interino, P. Constantino, quien en forma elocuente y conceptuosa, cantó las gloriosas virtudes de la Virgen en cuyo honor se celebraban aquellos cultos Y el día 15 por la noche, después del rosario, por el citado coro, se cantó una hermosa Salve que gustó extraordinariamente.

Y ante ese acontecimiento, el adorno fué doblemente arreglado con preciosas flores naturales.

Al día siguiente, fecha de la festividad, se celebró por la mañana una Misa de comunión general, acercándose al banquete eucarístico gran número de fieles. Fué admirablemente armonizada por la gentil señorita Arias, antigua organista que fué en San Diego del Valle, siendo Párroco el P. Constantino, y que hoy es una de las profesoras de música más acreditadas de nuestros tiempos.

Y sobre las nueve comenzó la Misa solemne, oficiando el P. Lorenzo C. P., celoso Rector de la Comunidad de Pasionistas de esta ciudad, ungiendo de diácono y subdiácono los Padres Constantino y Nicolás, C. P.

Después del Evangelio, ocupó nuevamente la cátedra del Espíritu Santo, el mencionado P. Constantino, y volvió a referirse a grandes rasgos sobre la hermosa significación de aquella memorable festividad religiosa, teniendo para la Virgen del Carmelo loores fervientes y elocuentes.

Finalizando ya el santo sacrificio, el público fiel y devoto que llenó el santo templo, fué obsequiado con artísticas estampas, navenarios, etc.

En esta Misa solemne,, se cantó la Misa de «San José de Calasanz», original del notable maestro Ravanello. Fué una ejecución musical eficazmente realizada, gracias a la pericia y al buen tacto del coro que dirigió diligentemente la profesora señora Amparo G. de Fernández.

Se anotó este coro un triunfo merecido.

El P. Constantino que actúa interinamente de Párroco de la ciudad, en ausencia del Párroco en propiedad P. Angel Tuduri, que se encuentra en la Habana por causa de enfermedad, se muestra profundamente agradecido de las deferencias y muestras de cooperación prestadas desinteresada y noblemente por numerosas personas caritativas que no negaron su concurso material, por contribuir en alguna que otra forma, al lucimiento y esplendor de estos cultos que reseñamos, y que culminaron, justicieramente hablando, en una brillantez sin igual y difícil de olvidar.

Por ésas razones, por conducto del que esto escribe, el P. Constantino desea expresar su pública gratitud para todos.

Reciba el propio P. Constantino y demás personas piadosas las felicitaciones de este cronista.

C. Rodríguez DE LA CRUZ.

250 MIL POSTURAS DE CAFE SEMBRADAS EN LA FINCA DE M. RUBIO, EN JOVELLANOS

Atendiendo a una amable invitación del buen amigo señor Manuel Rubio Marea, ex-alcalde nuestro, fuimos el día 23 a su finca de Aguas Nuevas, los corresponsales de «El Mundo», Juan M. Ruiz; de «Heraldo de Cuba» Eugenio Alcon y el que suscribe por el DIARIO DE LA MARINA, con el objeto de ver las grandes posturas de café y sus diferentes tamaños.

El amigo Rubio nos explicó sobre el terreno, primero como fué preparando convenientemente para las siembras, cómo fué escogiendo los mejores granos y de la mejor clase, procedimiento que utilizó para quitarle la pulpa, instalaciones que hizo para que no le faltara el agua, y una de las más importantes, darle la sombra necesaria, utilizando el plátano y sembrando muchas matas de higuereta. Logró triunfar en su firme propósito de obtener el mayor número posible de posturas que pasan de la enorme cantidad de 250 mil, empleando para ello sobre **treinta arrobas** de granos, como digo más arriba **escogidos**.

El señor Rubio garantiza, pues, las posturas en tan enorme cantidad, las tiene de todos tamaños; da gusto ver aquellos doce cordeles cuajados de maticas de café y se dá uno cuenta de todos los trabajos que el amigo ha realizado para triunfar, secundándole un personal experto.

Mientras saboreábamos una buena taza de café, obsequio de la señora del señor Obdulio Alvarez, encargado de la finca, nos enteramos de que en aquella «casona» hoy casi destruida, nacieron dos de los hijos de Pancho» Vergara, el hoy doctor Vergara y su hermana Basilea, buenos amigos, como toda la familia.

INCENDIO DE CAMPOS DE CAÑA

Allí nos enteramos de que en otra finca del señor Rubio, conocida por «Lombard», pocas horas antes de caer un copioso aguacero, había caído una chispa, dándole fuego a un campo de caña y quemándose sobre setenta mil arrobas caña quedada y de la que no pudo ser molida por la restricción. Está de malas el buen amigo Rubio lo que lamentamos.

NIN, Corresponsal.

ORBE SALE LOS JUEVES

HACER UNA OFRENDA A UN SER QUERIDO

o a un amigo no es solo mandar flores mande una verdadadera obra de arte para ello CASA TRIAS pone a su disposición sus artistas y las flores más selectas a un mínimo precio

casa trías

F-4338 F-2824 F-2511 F-4341

FALLECIO EN PUNTA ALEGRE EL SR. LAUDELINO ESCOBAR

OBITUARIO

En la tarde del día 22, después de larga enfermedad dejó de existir en Punta Alegre, el señor Laudelino Escobar.

Inútiles fueron todos los esfuerzos realizados por la ciencia y la atención de sus familiares. El señor Escobar pertenecía a una de las familias más antiguas de este pueblo, donde constituyó un virtuoso hogar.

Era un padre ejemplar y cariñoso. Su sepelio constituyó una verdadera manifestación de duelo. A sus familiares todos, ratificamos nuestra condolencia más sentida.

Alfonso EXPOSITO.
Corresponsal

ANUNCIESE EN EL Diario de la Marina

LA FESTIVIDAD DE SANTA ANA FUE CELEBRADA EN TRINIDAD

Onomástico de bellas damas y damitas. Doctor enfermo. Cumpleaños. Invitación. Comerciante mejorado. Regreso

Una festividad:

Nuestra señora Santa Ana, día de regocijo y felicidad para las damas que llevan este nombre

Sea mi felicitación con mi saludo a todas ellas entre las que se cuentan la señora Ana Díaz de Puig, Ana Josefa Medina de Echerri, Ana J. Vadivia de Izquierdo, Ana L. Puchs viuda de Fernández, Ana Peña viuda de Urías, Ana Luisa Giroud de Mauri y su hija Ana Luisita, la joven señora del Dr. Font, ausentes ambas en la capital de la República.

De señoritas un grupito todo belleza y simpatía: Ana Luisa Valle, Ana L. Guerra, Ana Turiño, Ana Lugones, Anita Rodríguez, Ana Cortés Ana Josefa Fernández, Anita Arrechea, Anita Pereira, Ana A. Entralgo, Nena Rivas y la gentilísima jovencita Ana Cantero Medina.

ENFERMO

Desde hace varios días se encuentra el culto galeno y querido médico trinitario Dr. Francisco de P. Ponce.

Mis preces al altísimo por la salud de tan distinguido enfermo.

CUMPLEAÑOS

Celebró su cumpleaños el día 18 la lindísima señorita Lila Rovira.

Cumplió Lila 15 años, la edad risueña y prometedora de grandes sorpresas felicísimas y encantadoras.

Muchas congratulaciones recibió mi linda amiguita, y junto a ellas coloco la mía, con mis deseos de que sea siempre feliz, muy feliz.

MEJORADO

De la dolencia que sufría encuéntrase el joven comerciante Ramón Alegre.

Mucho me place consignar tan grata nota.

A CASILDA

Donde se pro pónen pasar el resto del Verano ha partido el distinguido matrimonio Panchito Fornias y Consuelo Cuervo, acompañados de sus hijos.

Otros que nos dejan son los esposos Fischer-Lorenzo que se dirigen a Meyer en la agradable compañía de sus hijos. Allí en el bonito chalet que ellos poseen, pasarán unos meses de recreo.

Tengan todos una temporada muy feliz.

DULCE FRESNEDO

Tan gentilísima rubita se halla entre nosotros después de larga ausencia en la capital de la República.

Regresa muy satisfecha de las impresiones allí recibidas.

DE REGRESO

Después de varios meses de temporada en esta, al lado de sus tíos los esposos Olivero-García, regresa a Santa Clara mi lindísima amiguita Aida García.

Gratísimos recuerdos se lleva de Trinidad y la promesa de visitar nos nuevamente muy pronto.

ATENTA INVITACION

Llega a mi mesa de trabajo para las fiestas que en honor del Apóstol Santiago celebra la prestigiosa sociedad «Casino Español», que preside el joven Lisardo Alvarez.

Atentamente invitada prometo su reseña en mis próximas notas.

CARUQUIN.

mas barato *que nunca.*

Tres grupos de vestidos económicos:

Vestidos de warandol de puro lino. A elegir en 25 estilos. Todas las tallas. Todos los colores.

2.75

Vestidos de voile chiffón. Estampados de mucha novedad.

2.50 Y 2.75

Vestidos de warandol de lino puro, al estilo inglés. Veinticinco modelos distintos. Todos los colores. Todas las tallas.

3.50

HOY

Cortes de vestidos y retazos.

Todas las calidades. Incluídas las nuevas telas. Estampadas y en color entero. Una brillante oportunidad para comprar la tela de su nuevo vestido.

la Casa Grande

M.E.C.D. 2016

La libertad . . .

(Continuación de la PRIMERA)

va y de la Codificación Civil del Ynan legislativo.

—¿Y qué podría decirnos?

—Es muy difícil sintetizar la característica, lo «nuevo» que contiene dicho Código. De los tres aludidos libros, el primero comenzó a regir en Octubre de 1929 y los restantes el 5 de Mayo del año siguiente. Faltan los libros de más interés para nosotros: el IV que trata de la organización de la familia y el V, consagrado a las sucesiones, los que ya deben estar en vigor.

—¿Qué influencias advierte usted en esos cuerpos jurídicos?

—Este nuevo Código Civil Chino está inspirado, principalmente, en los del Japón, Alemania, Suiza, en el de Obligaciones de este último país, en el Civil de Rusia de 1922 y en el proyecto de 1927 de Código franco-italiano de Obligaciones y contrato, que combina el Código napoleonico de 1804 y el Civil italiano de 1865. En líneas generales el Código responde en gran parte a los principios del socialismo de Estado. También realiza, aunque no totalmente, la unificación del Código Civil con el de Comercio, pues no comprende todas las materias propios de este último. No obstante, algunas como las sociedades mercantiles, seguros, derecho marítimo y efectos de comercio, han sido objeto de leyes separadas. Aparte que los juristas chinos laboran actualmente en la preparación de leyes reguladoras del trabajo y del régimen territorial.

—¿Y qué aspiración encuentra usted en sus textos?

—El Código procura equilibrar la libertad individual con la función social, subordinando el interés particular al interés general. Derecho y moral son para ellos dos conceptos sociales que evolucionan con la sociedad misma. Inspirados en un criterio humanista, tiende en algunos casos a atenuar la estricta aplicación de sus preceptos para salvar situaciones personales que no podrían desatenderse sin daño también de la comunidad.

—¿Qué detalles puede darnos?

—Algunos artículos son en extremo interesantes. El 12 fija la mayoría de edad en los veinte años; el 13 confiere al menor casado capacidad para ejercitar sus derechos; el 71 declara nulo el acto jurídico contrario a una disposición imperativa o prohibitiva de la ley; el 72, que igualmente tiene por nulo el acto jurídico contrario al orden público y a las buenas costumbres; el 148 en el que se incorpora la doctrina del abuso del derecho, estableciendo que el ejercicio de éste no puede tener por fin principal perjudicar a otro; el 218—análogo al 44 del Código Civil suizo de las Obligaciones—en que para el caso de perjuicios no causados intencionalmente ni por culpa grave, si su reparación pudiera afectar gravemente a los medios de existencia de la persona obligada a indemnizar, el Tribunal puede reducir el importe de la indemnización; el 318 que autoriza al juez para otorgar al deudor el derecho de pagar escalonadamente o de concederle plazos moderados; el 551—igual al 405 del suizo—en que en el caso de que la extinción del mandato pudiera perjudicar los intereses del poderdante, pone de cargo del mandatario o sus herederos o su representante legal la obligación de continuar la función del mandato hasta que éstos puedan actuar por sí mismos; el 564—más adelantado que el 290 de nuestro Código de Comercio, disponiendo que el mandato mercantil no se extingue por la muerte, la quiebra o la pérdida del ejercicio de derechos civiles del mandatario; el 860, que define la hipoteca, mejorando el 1113 del Código alemán, en estos términos: «el derecho de ser pagado con el producto de la venta de un inmueble que, sin transferirse su posesión, haya sido dado como garantía del cumplimiento de una obligación, por el deudor o por un tercero.»

El repórter escucha atento a la amena y docta palabra del doctor de Solo.

—Ya ve usted, nos dice por último: Es Código muy adelantado. En sus tres referidos libros es, sustancialmente, igual a los Códigos de los países modernos. Con muy pocas variantes podría formar parte del nuestro. No se encuentra nada exótico. Quedará defraudado el que busque en ellos algo característico, diferente, raro. Acaso en los libros siguientes, porque es de presumir que en la organización de la familia y en el orden de suceder se hallen preceptos que los separen y distingan de los demás códigos análogos.

Suena el timbre del teléfono. En el salón-recibo, multitud de clientes, con natural impaciencia, deben estar protestando en silencio.

Nos despedimos, se abre la mampara del su elegante despacho. Y oímos, como si fuera un balbuceo, cuando una dama musita al oído de su acompañante: «Gracias a Dios»...

Sondeo . . .

(Continuación de la PRIMERA)

perdido en los cálculos de los geólogos que quieren aclarar bien ciertos terremotos, como el que destruyó a Managua, la capital nicaragüense, el 31 de marzo.

El interés tiene una finalidad práctica, por la relación que puedan tener los terremotos con el canal que a través de Nicaragua quieren construir los Estados Unidos.

Los ingenieros y hombres de ciencia dicen que mientras no se haya estudiado bien el contorno y los relieves del fondo del mar entre Cuba y Honduras, no será posible determinar si es o no una buena inversión construir el segundo canal interoceánico. Disponiendo de todos los datos necesarios, los geólogos podrán comprobar o refutar la teoría de que los grandes lagos que son parte esencial del proyectado canal, pueden quedar desecados al ocurrir otro temblor de tierra importante.

Los sondeos hechos con irregularidad en la Hoya de Bartlett, revelan que en ésta existe una profundidad general de tres millas y media, aunque en algunos casos se ha encontrado cuatro millas. El fondo de esa enorme depresión está dos millas más abajo que el circundante del océano.

Debido a que la época de los terremotos en las Antillas dura desde julio hasta octubre, lo más probable es que la labor científica de referencia no sea iniciada hasta fines del otoño o principios del próximo invierno.

Debido a la magnitud de la obra, la Oficina Hidrográfica de Washington busca la cooperación de dos destroyers, que son más rápidos que los buques de que dispone aquella, realizando el trabajo en mucho menos tiempo. Equipados con aparatos que determinan la profundidad calculando los ecos, los destroyers podrían averiguar las profundidades navegando a doce o más millas por hora.

Acordaron las...

(Continuación de la PRIMERA)

presentadas. Se dió cuenta de varias mociones presentadas. Unos proponían que se les diera lectura. Otros estimaban que antes debía aprobarse la conformidad con la convocatoria, y la disposición a prestar su cooperación a la obra que se iniciaba. Hubo animados debates, en los que hablaron los obreros Alfredo Padrón, Manuel Suárez, Carmelo García, Ricardo García, R. Serra, Margarito Iglesias, los representantes de «La Mundial», de la Alianza Tabacalera Nicolás Zúñiga y otros.

Se ratificó la confianza al Comité Central de la Federación Nacional de Torcedores, para que presidiera el acto, y continuara la labor emprendida.

Fué aprobado el primer punto del Proyecto de Reivindicaciones, que dice lo siguiente:

«Primer punto.—Laboraremos hasta conseguir la unificación de la clase trabajadora, a fin de que podamos defender con más efectividad nuestros intereses morales y materiales, apartándonos por completo de toda tendencia política, religiosa o sociológica determinada, pero siempre en franco camino de progreso, como lo determinan los tiempos que vivimos.

Serán admitidas todas las organizaciones obreras, por pequeñas que sean, siempre que demuestren su pureza de principios y respondan a los reclamos solidarios.

Todas las organizaciones obreras estarán obligadas a laborar por la agremiación de los trabajadores en las sociedades de su oficio.

Es deber, para mejor disponer de la efectividad colectiva, organizar a los trabajadores desocupados e instruirlos para las luchas en las que tomarán parte activa.

Reunidas las organizaciones, se estudiará la forma para preparar y efectuar un Congreso Nacional Obrero, donde podrán tomar parte las colectividades del país que de antemano se hayan sumado en esta labor, no admitiéndose a las que han diferido en sus luchas con los métodos decorosos y puros que tienen que sustentar como principio las colectividades obreras.»

LAS MOCIONES

Se dió lectura a una moción de la Unión de Tarjadores, relativa al problema económico, acordando que quedara sobre la mesa para ser discutida en su oportunidad.

Después se leyó otra del Sindicato de Estibadores y Braceros, que propone el acercamiento a la Confederación Obrera Nacional de Cuba, razonando la necesidad de la unificación de los trabajadores. Sobre el particular dice la moción en una de sus partes:

«No existen diferencias sustanciales entre las reivindicaciones establecidas en el programa de marzo de 1930, de la Confederación y el programa de la Federación Nacional de Torcedores; pero grupos irresponsables y totalmente carentes de facultades organizativas, necesitan, aun a trueque de que fracase la organización, mantener una dentro de los sectores obreros que si bien resulta perjudicial a la causa que se dice defienden, es beneficiosa grandemente a sus intereses personales. En mantener a los desunidos y desorganizados estriba el éxito de esos falsos apóstoles, cuya vida pública si se fuera a analizar, llegaríamos a la conclusión que dejaría mucho que desear, o repitiendo la frase de un dramaturgo inglés, tendríamos que decir: Hay algo que huele a podrido en Dinamarca».

ANIMADOS DEBATES

Los representantes de «La Mundial» y los del Sindicato de Estibadores, explicaron por qué siendo ellos afiliados a la Confederación, aunque la Confederación había pasado circulares a sus organismos, para que no asistieran a dicho acto, ellos, amparados en sus Estatutos, y tratándose de la unificación de los trabajadores, a cuya finalidad vienen obligados a laborar por su Reglamento, estaban allí, aduciendo además que la determinación de la Confederación no estaba sancionada por las asambleas generales de cada colectividad. Todos defendieron la moción proponiendo que fuera aprobada y se nombrara la comisión.

Puesta a votación fué aprobada. La firmaban los señores Carmelo García, Margarito Iglesias, M. A. Comellas, José R. Rodríguez, Pedro Ardona, A. Padrón, J. Valladares, Arturo Delgado y Nicolás Suñé.

LA COMISION

Fué nombrada la comisión que ha de entrevistarse con los dirigentes de la Confederación Nacional Obrera de Cuba, la que está compuesta de los señores J. Rivero Muñiz, de la Unión de Rezagadores; Nicolás Zúñiga, de Bahía; Benito Expósito, de «La Mundial»; Emilio Bonachea, de la Unión de Vendedores; José R. Talavera, de la Federación Provincial de Despalilladoras; y por los miembros del Comité Central de la Federación de Torcedores, Sergio Irurzun, presidente, Manuel Suárez, vicepresidente, y Manuel V. Beiro, secretario.

Se aprobó una moción prestando solidaridad al Sindicato de Empleados del Comercio en la huelga que sostienen contra la tienda «La Isla de Cuba». A las siete y media terminó la asamblea.

La industria . . .

(Continuación de la PRIMERA)

tificialmente en vida chocarán con los intereses generales de la economía nacional alemana.

De todos modos, y según la prensa, el Plan Chadbourne parece modificar esta situación en favor de Alemania.

Un ladrón . . .

(Continuación de la PRIMERA)

y Sergio Pujol, de 19 años, que resultaron heridos a la una de la madrugada de hoy por los disparos hechos por un grupo de individuos que a esa hora asaltaron un tranvía en la calle Porfirio Valiente, continúan graves.

La alarma producida fué enorme, impidiendo que la policía detuviera a ninguno de los asaltantes.

UN PROCESADO

El juez doctor Francisco Burguet ha procesado con exclusión de fianza al joven Manuel Marín Muñoz, a quien se acusa de ser el autor del asalto a un tranvía eléctrico que se trató de incendiar con petróleo, en días pasados. El padre de este joven es empleado de la Compañía Cubana de Electricidad y produjo una conmovedora escena al abrazarse con su hijo en el juzgado al notificársele a éste el auto para ser trasladado a la cárcel pública.

LA CAUSA CONTRA ARSENIO ORTIZ

En los primeros días de esta semana será elevado a la Fiscalía la causa seguida contra el comandante Arsenio Ortiz y otros vigilantes complicados en los sucesos sangrientos de esta ciudad y en la muerte del joven Alfredo Rodríguez, conocido por «El Españolito». Esta es la primera causa que será elevada a la Fiscalía, de las múltiples radicadas por los asesinatos perpetrados durante la Supervisión de dicho comandante.

ACCIDENTE EN LA CARRETERA CENTRAL

Esta mañana, cerca de las once, se produjo un grave accidente en la carretera central, en el tramo de Loma Quintero, al interceptarse un vehículo a la máquina que conducía el chauffeur Francisco Ferrer García, quien al desviar su auto para evitar el choque, se deslizó por la pendiente, resultando gravemente heridos los septuagenarios Marcelino Cabrera y Clara Pelegrín, un menor de dos años y Francisco Armiñán. El primero de los heridos, acaso no sobreviva a las lesiones.

Todos los lesionados fueron recluidos en el Hospital Civil.

INTOXICADO CON PESCADO

Con motivo de ingerir pescado en mal estado sufrieron grave intoxicación Amparo y William Sánchez.

Matías Vega, Corresponsal

El Arancel más . . .

por los países que más se han distinguido como industriales, observamos que casi ninguno ha contado ni cuenta totalmente con las materias primas y de ahí que hayan sido de tanto éxito sistemas de reintegros aduanales como el «drawback» y las «admisiones temporales», que sólo miran a la facilitación de la entrada de la materia prima».

INFLUENCIA DEL ARANCEL DEL AÑO 1927

«Es frecuente, demasiado frecuente por desgracia—agregó el doctor Netto—oír decir que el arancel del veintisiete ha sido la causa única en la merma de nuestra recaudación y el consiguiente desnivel presupuestal que padecemos. Nada tan injusto y desacertado. Pero es que casi siempre, también, los que tratan de defender el arancel, basan sus argumentos en cálculos obtenidos de la comparación entre las importaciones efectuadas anteriormente al año veintisiete y las posteriores a la vigencia de aquél, dando con ello lugar a que los que sustentan la tesis contraria esgriman, con razón, el argumento de que esa disminución de importaciones se debe al aumento de los adeudos aduanales.

«En efecto, trátase, ni más ni menos, que de una ecuación con dos incógnitas, cuyos términos son los siguientes: reforma arancelaria, merma de la capacidad adquisitiva y merma de las recaudaciones aduanales. De esos tres términos sólo conocemos exactamente el valor del último, pues en cuanto a los dos primeros desconocemos la cuantía o intensidad con que pueden haber afectado a aquél. Tratemos, pues, de basar nuestros cálculos, no en las importaciones cuya disminución puede deberse tanto al aumento arancelario como a la merma de la capacidad adquisitiva del país, sino por el contrario, en las propias exportaciones, que, al fin y al cabo, dan la pauta, con más o menos elasticidad, del standar de riqueza de una nación que carece, como Cuba, de otros medios de ingresos.

AQUILATAMIENTO DEL STANDARD

«Esto sentado—afirma concluyente nuestro amable informador—procedamos al aquilatamiento de dicho standard de riqueza actual comparativamente considerado como años anteriores, y para tal observación tomemos tres quinquenios: del año quince al diecinueve inclusive, del veinte al veinticuatro y del veinticinco al veintinueve.

«Durante el primero, las exportaciones no eran aún muy crecidas; pero aumentaron considerablemente, durante el segundo, hasta alcanzar un porcentaje aproximado de un veinte por ciento de margen, mientras que las recaudaciones produjeron un alza de un veinticuatro por ciento por concepto de aduanas en general, o sea, que oscilaron éstas respecto de aquéllas en una proporción análoga si bien el pequeño aumento de cuatro por ciento que se nota se debió a la inflazón del crédito y al exceso de riqueza que en aquella época se disfrutaba en nuestro país».

«En cambio, en la comparación del segundo con el tercer quinquenio se observa en el último una disminución en las exportaciones de un treinta y seis por ciento aproximadamente, mientras que el porcentaje de la reducción o disminución de las recaudaciones, que debía ser, siguiendo la proporción anterior de un tanto por ciento igual por lo menos, alcanza únicamente la cifra de un diez y seis por ciento.

«Esto, que a primera vista parece una afirmación asaz aventurada, es simplemente una consecuencia de lo que constituye el siguiente postulado en materia de economía política arancelaria: «los aranceles proteccionistas obran a modo de aranceles fiscales recargados y producen el consiguiente aumento de la recaudación, mientras los efectos protectores que constituyen su objetivo básico, no se hayan obtenido aún. Y es eso lo que le ocurre a Cuba, que, dada la penuria económica que atravesamos hace tiempo, tales efectos protectores no se han manifestado todavía en toda su amplitud, máxime si se tiene en cuenta que la mayor protección dispensada en un principio por el arancel del veintisiete recayó más sobre el sector industrial que sobre el agrícola, y sabido es que en el primero el fenómeno apuntado se manifiesta con mayor intensidad».

Manifiesto . . .

(Continuación de la Página Primera)

orientación proletaria parece que nuestros compañeros ferroviarios, desconocen el gran daño que, de no crearse el puerto de Santa María, van a echar sobre los elementos de la industria azucarera.

Es un deber nuestro, como entidad proletaria, salir, pues, en defensa de estos intereses gravados por el bajo precio en el azúcar; nos creemos con la misma obligación ideológica de nuestros compañeros ferroviarios de defender estos intereses, para nosotros tan sagrados como los de ellos.

Conste que esta Asociación que actúa con verdadera calma en todos sus problemas, no puede ni debe permitir que continúe la industria azucarera amenazando ruina, mientras se crean leyes, se hacen planes y se trata en conferencias internacionales la defensa del capital, sin analizar, sin estudiar, sin tan siquiera crear una ley que ampare y alivianice la situación precaria y difícil de los empleados y obreros azucareros.

Nuestra campaña en defensa del puerto de Santa María es el inicio vigoroso de un programa mínimo a cumplir, por nuestra dignidad como colectividad obrera, y pedimos que ese programa sea atendido por nuestro Gobierno constituído y por el capital azucarero. La política a seguir en nuestra organización será la misma empleada hasta ahora; pero no se debe de desoír, abandonar ni despreciar a esta clase numerosa, tan laboriosa y útil a la República, que vive una vida de desamparo legislativo, cuando es ella la que hace la riqueza nacional en dos meses, para sumirse luego en la situación de paria en su propia tierra, durante todo el resto del año.

¿Han pensado nuestros compañeros ferroviarios en esta vida difícil que lleva el azucarero cubano? ¿Es justo tolerar que por falta de previsión legislativa se demuelan ingenios y más ingenios, que elimina al colono y no a la producción, ya que la capacidad de otros centrales permite la molienda de esas cañas que quedan en los ingenios demolidos?

Esta situación es la que prevalece en el término de Florida y que amenaza a los centrales Florida, Agramonte, Céspedes, Estrella, Camagüey y Vertientes, o sean seis centrales con un tiro de sus azúcares forzado a los puertos de Tarafa y Pastelillo con una distancia de 115 kilómetros, en tanto el puerto de Santa María solo dista de dicha zona 40 kilómetros. El central Pilar, que ha paralizado su zafra, que no muele y en el que un considerable número de obreros ha quedado sin trabajo, anuncia que de crearse el puerto de Santa María, volverá a realizar su molienda.

Señores congresistas: el puerto de Santa María, en la provincia de Camagüey es un gesto de defensa hacia nuestra principal riqueza nacional, afectada en estos momentos por su bajo precio; el garantiza no solamente la estabilidad de la industria azucarera en aquella zona, sino que lleva la tranquilidad y el trabajo al hogar del azucarero cubano, tan maltratado por la suerte y tan poco atendido en sus necesidades por el Congreso.

El puerto de Nuevitas el único daño que recibe con la creación del de Santa María, es la segregación de un veinte por ciento de su poder adquisitivo que debe ceder por derecho, por necesidades futuras y del momento y por humanidad al término municipal de Florida, que tan tristemente está sobrellevando su existencia en estos momentos de crisis.

Nuestro único fin es que muelan todos los centrales azucareros de Cuba, que ellos en realidad dan vida y bienestar a ferroviarios y azucareros.

Asociación Nacional de la Industria Azucarera: Francisco R. Gattorno, presidente; Adolfo López Ferrer, secretario general; Francisco Tellechea, vicesecretario general; Dr. Octavio Cubillas y Suárez, auditor-tesorero; vicepresidentes: José de la Maza y Barquinero, Ismael Sánchez, Manuel Castanedo, Adolfo Pividal y del Castillo; vocales: Mario A. Mascaró, Oscar Fonr, Francisco Román, Miguel A. Vilató, Jaime Ponsdomenech, Francisco Cossio Jr., Florentino Alvarez, Miguel M. Veroeja, Dr. José Manuel Ruiz, Alberto J. Velaz, Gustavo Grabau, Jose A. Fernández, Miguel A. Ariosa, Francisco Tellechea, Manuel Flores García, Francisco Tormes, Largio Lahullier, Miguel Campillo Font, Felix, Martell Piedra, Julio Martell Piedra.

Delegados:

Juan P. Hernández, central Adela; Félix Leiva, central Agramonte; Teodoro del Río, central Alava; Guillermo Muñoz, central Almeida; Jacinto Marcelo, central América; Adrián Varela, central Australia; Adolfo López Ferrer, central Carmita; A. Bueno, central Caracas; E. Morín, central Camagüey; José Montes de Oca, central Céspedes; Agustín Peraza, central Constancia; Fidel Zabala, central Cupey; J. D. Hernández, central Dolores; Luciano González, central Dos Rosas; Matilde Cruz, central El Pilar; David Martínez, central Ermita; José A. Salazar central Esperanza; Manuel Mata Figueroa, central Fe; S. Miranda, central Fidencia; R. Guerrero, central Galope; Manuel Flores, central Hershey; Gustavo Grabau, central Hormiguero; Mario Alpizar, central Jagüeyal; Rogelio Toledo, central Josefita; Rafael Izquierdo, central La Francia; Mariano Morejon, central Lugareño; Ramón Serrano, central Maceo; Armando Armada, central Manatí; José Fernández Aguiar, central Mercedes; Juan Codina Infiesta, central Mercedita; Luis Máguillón, central Morón; José A. Fernández, central Nazabal; Ramiro Rodríguez, central Parque Alto; Guillermo Regato, central Pastora; Laureano Serra, central Perseverancia; Angel Muñoz, central Portugalete; David Rodríguez y Nicolás Rodríguez López, central Purio; Enrique Misas, central Punta Alegre, Laureano Sánchez, central Ramona; Antonio García, central Reforma, Raimundo Fernández, central Resulta; Juan Fernández, central Río Cauto; Próspero Herrera, central San Antonio, Madruga; José Mestre Méndez, central San Antonio, Guantanamo; Herminio Quirós, central San Agustín, Cruces; Fermín Arrieta, central San Agustín, Zulueta; Alberto J. Vela, central San José; Luis Lefebre, V., central San Ramón; J. Hernández Sigler, central Santo Domingo; José López R., central Santa María; Oscar del Valle, central Santa Marta; Manuel Rodríguez, central Santa Rosa; Rafael Garay Casas, central Senado; Manuel Hernández, central Soledad, Jovellanos; Juan de Dios Cadalso, central Soledad, Cienfuegos; Luis F. Chaumont, central Stevart; Antonio Díaz Vólero, central Tinguaro; José N. Rabelo, central Toledo; Pablo Muñoz, central Velasco; Alberto Suñé, central Violeta; Cándido Muño, central Wáshington; José Díaz Almandez, central Zaza; Manuel Montero Cabo, central Zorrilla; Alfredo R. Torres, central, Pueblo de Jovellanos; Leopoldo Alemán, Santa Clara; Ernesto Sales Ferrer, Sancti Spíritus; Jaime Ponsdomenech, Matanzas.

Continúa . . .

(Continuación de la PRIMERA)

campo libre a los «privilegiados», que inmediatamente se erigieron en monopolizadores de la carne.

A DIEZ CENTAVOS LA LIBRA

En días anteriores al célebre acuerdo del Distrito, la carne de primera se expendía a diez centavos la libra. Las clases pobres, el pueblo trabajador, agobiado por el estado económico del país y la falta de trabajo, recurría a ese artículo de tan primordial necesidad, adquiriéndolo a un precio que le permitía, con el exiguo salario que devenga, librar la subsistencia.

¡A 15 CENTAVOS!

Y he aquí que, súbitamente, el trust de la carne «la liga de intereses al amparo del acuerdo del Distrito», sin tener en cuenta las difíciles circunstancias porque atravesa el país, eleva el precio en cinco centavos.

NADA JUSTIFICA LA ALTERACION

Hemos hablado con personas entendidas en asuntos ganaderos y con antiguos empleados de esa rama de la Administración: —Nada—nos han asegurado—justifica el aumento de precio; sólo «las murallas puestas a la libre competencia, sólo la confabulación de elementos interesados y vinculados en lucrar con la miseria del pueblo, es la causante de esa alteración».

LOS TABAQUEROS AL BOYCOT

La primera en dar el grito de alarma ha sido la Sociedad de Torcedores. Otras instituciones obreras también han circulado entre sus miembros el boycot a la carne, mientras existan los injustificados precios actuales. Con ellas, el pueblo, se dispone a no adquirir, en señal de protesta, ese artículo.

El Teléfono . . .

(Continuación de la PRIMERA)

hington, donde sus auxiliares se mantienen en comunicación con los representantes de los Estados Unidos en París y Berlín, pudo mantener un instantáneo cambio de ideas, de sugestiones y de comentarios, sin preocuparse de las enormes distancias que lo separaban de las conferencias.

La palabra hablada por medio del teléfono es inmensurablemente superior al lento servicio suministrado por el cable, que en estos casos siempre requiere emplear traductores de claves diplomáticas.

Uno d los aspectos más interesantes de la intervención del teléfono en esas conferencias (que absorben la atención del mundo) es el informe de los diplomáticos europeos acostumbrados a las negociaciones secretas e indirectas. Esos representantes de naciones quedaron sorprendidos ante la rapidez con que marchaban los detalles de las negociaciones, y uno de los corresponsales extranjeros dijo:

«Es notable. La diplomacia europea ha despertado bruscamente durante la semana pasada, del sueño de varios siglos, por las llamadas telefónicas urgentes de Wáshington. Los diplomáticos prontamente se dieron cuenta de que el presidente Hoover estaba al tanto de todo lo que pasaba. Con receptores aplicados a sus oídos, indicaba las respuestas por medio de una telefonista cuya voz se adaptaba mejor a las comunicaciones de larga distancia que la voz del Presidente.»

Esa violación de los preceptos diplomáticos ha asombrado a Europa, según declaración de un político belga, relatando cómo Europa se conmovía por los nuevos métodos de América. «Es un nuevo mundo sin distancias», dijo el político y agregó: «Hace que los diplomáticos sientan latir la utilidad de sus servicios cuando los jefes de Estados pueden discutir cara a cara todos los asuntos.

No hay dudas. Si el teléfono puede contribuir a que los estadistas discutan los problemas abiertamente, se anotará en su haber un nuevo timbre de gloria.

Las negociaciones diplomáticas en secreto, han causado muchas de las guerras y revoluciones en el mundo. Una mejor inteligencia entre las naciones significa paz, y el desarrollo y perfeccionamiento del teléfono entre las naciones de la tierra, se considera como uno de los caminos más seguros para evitar la guerra.

Si un pueblo consciente, aprecia que el teléfono elmina las complicaciones internacionales, la mayor parte de los pueblos aclamarán con entusiasmo al telfónoco como a su salvador. Es significativo que un artículo publicado en un periódico de Bruselas, lamentándose de la nueva diplomacia practicada por los Estados Unidos, dijo: «Inglaterra está adoptando también el nuevo método.» Esto indica que, a medida que el teléfono se desarrolla en las Islas Británicas, ejerce una nueva influencia en el arte de gobernar de la nación.»

La Caída del . . .

(Continuación de la PRIMERA)

tes de su tipo, no se detuvo ante nada, y poco a poco, a medida que la bicicleta que puso el gran Maura como símbolo de la dictadura de Primo de Rivera, fué perdiendo el impulso con que comenzó su accidentada y vertiginosa marcha, se veía que la caída era inevitable. Pero a fe que nadie pudo imaginarla tan falta de gallardía, tan impropia de un soldado. Puesto a luchar y habiendo hecho correr la sangre, no se concibe que haya salido de Palacio como un fugitivo. Sin embargo, la historia nos ofrece abundantes ejemplos de que así es como terminan los gobernantes que se proclaman indomables, cuando las masas ciudadanas, hartas de sufrir sus arbitrariedades, se pronuncian virilmente contra ellos y se dispone a echarlos del poder.

En la breve revolución chilena, se han producido acciones que magnifican al bravo pueblo de Santiago. Pero a nuestro juicio, las más singulares no son precisamente las de carácter bélico, sino aquellas inspiradas en la táctica obrera, tendentes a demostrar al ex dictador que no contaba con la colaboración de ningún ciudadano que se estimase y que, por consecuencia, era inútil que derramara sangre, porque en modo alguno podría sostenerse en la primera magistratura. Hay, por otra parte, un hecho excepcional y muy significativo en la caída del general Ibáñez, y es el de haber declarado el Embajador de los Estados Unidos, que no le concedería asilo. Esto puede interpretarse como una medida prudente para evitar herir los sentimientos de las masas indignadas y no exponerse a arrostrar sus iras; pero acaso sea un exponente de antipatía hacia el vencido o de que se le juzga inmerecedor de misericordia.

¿Qué repercusión tendrá en la Argentina la caída espectacular del general Ibáñez? Servirá en aquel país y en otros sometidos a regímenes más o menos dictatoriales, para atemperar la opresión hasta hacerla desaparecer? Si produjese tan grato fruto, la América, que admirada vuelve hoy los ojos hacia Chile, a fe que tendría mucho que agradecerle.

LAS ACTIVIDADES DE HOY EN LA . . .

(Continuación de la PRIMERA)

LA SESION DE HOY

En la sesión pública y ordinaria de esta tarde, si el quorum es cierto la Cámara abordará estos dos de la Patente de Alcoholes y el que modifica la Ley Hipotecaria concediendo una moratoria a los deudores.

UNIFORMES

Para choferes y sirvientes.

Precios solamente hasta el día 31.

Para chofer. De dril crudo; buena calidad.

2 uniformes por 13.00

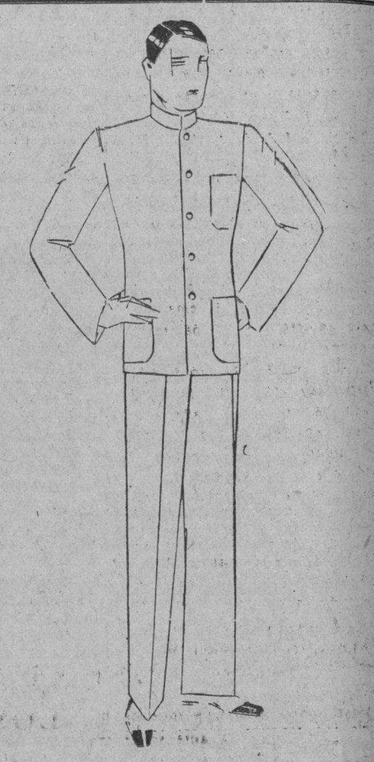

Para sirvientes. De dril blanco; buena calidad, con botones de nácar.

Uniforme 4.75

Para choferes.	*Para sirvientes.*
Uniformes para chofer, de dril en varios colores. Distintos estilos, a *7.00*	Uniformes para sirvientes, en color crudo con botones de nácar; Todas las tallas, a *4.25*
Uniformes de dril crudo y otras calidades, en varios modelos y colores. Dos uniformes por *13.00*	Uniformes para sirvientes, en dril blanco, con botones de nácar. En todas las tallas, a *4.75*
Uniformes de dril fino, en colores y de dril crudo. Varios tonos y estilos, a *8.50*	Uniformes de dril blanco de buena calidad, con botones de nácar. Todas las tallas, a *5.90*
De dril crudo, en distintos estilos y en todas las tallas, a *6.50*	Uniformes de dril blanco, calidad superior, con botones dorados o plateados. Todas las tallas, a *6.85*
Uniformes de dril gabardina Sport de muy buen resultado; muchos colores y modelos. En todas las tallas, a *9.50*	Filipinas blancas para sirvientes, a *2.60*
Uniformes de gabardina inglesa y driles especiales, a *11.00*	Filipinas de dril, blancas, de calidad fina y fuertes, a *3.25*
Uniformes de gabardina muy fresca, de calidad superior, en diversidad de modelos y colores, a *13.00*	Filipinas para la limpieza y para jardineros, en driles de colores. *2.40 hasta 3.00*
Overalis azules de dril, en todas las tallas. Desde *1.85 hasta 3.25*	Filipinas para cocinero, de dril blanco, muy fresco, a *2.65*
	Pantalones sueltos para la limpieza, en driles de distintos colores, desde *1.75*

Estos precios son sólo hasta el día 31.

Visite el Departamento de Uniformes y observe las rebajas de Julio,

el mes de

Primer piso

El Encanto

Teléfono A-7221

M.E.C.D. 2016

9A SECCION

TELEFONOS
Dirección . . A-4151
Admón. . . . M-7911
Sports . . . M-7912
Clasificados . A-3333
Máquinas . . A-3755

DIARIO DE LA MARINA

TELEFONOS
Dirección . . A-4151
Admón. . . . M-7911
Sports . . . M-7912
Clasificados . A-3333
Máquinas . . A-3755

9A SECCION

AÑO XCIX — El periódico más antiguo de Cuba — LA HABANA, LUNES 27 DE JULIO DE 1931. — Acogido a la franquicia postal — PAGINA NUEVE

El Gambetta Español

Por Antonio Escobar

Para adquirir—dijo Cánovas—se canta el himno de Riego y cuando se ha adquirido, para conservar, se toca la marcha real.

VEO en el DIARIO DE LA MARINA varios retratos de don Alejandro Lerroux: uno de cuando era un joven periodista republicano, otros de sus largos años de oposición a la monarquía, en los cuales se acreditó de audaz y de inteligente y el último de cuando en abril de este año tomó posesión del Ministerio de Estado. Desde ese alto puesto se ha declarado defensor resuelto del orden, conducta juiciosa, que es la que cumple al que gobierna; la propia de los que no gobiernan es perturbar ese orden.

Cánovas dijo esto de una manera festiva:

—Para adquirir se canta el Himno de Riego; y cuando se ha adquirido, para conservar, se toca la Marcha Real.

Hubo hace un siglo otro Lerroux con una sola r, que no fué personaje tan importante como don Alejandro, y sin embargo hizo algo de considerables consecuencias. Era un francés, con el nombre de Pedro, nacido el año 97 del siglo Diez y Ocho y muerto en el 71 del siglo Diez y Nueve, a la temprana edad de 74.

Era hombre de pluma, autor de libros y redactor de periódicos, en los cuales hizo propaganda San-Simoniana: esto es del sistema propuesto por el conde de Saint-Simon, también francés, nacido en 1760 y fallecido en 1825; sistema que consiste en esto, según palabras del Conde:

—La humanidad debe estar jerarquizada según este principio: "a cada uno según su capacidad y a cada capacidad según sus obras"; el antagonismo social debe ceder el puesto a la asociación universal: se suprimirá la propiedad hereditaria: el Estado será propietario de las riquezas y repartirá los instrumentos de trabajo según las necesidades y las capacidades; así vendrá el reinado de la justicia.

Este sistema carecía de nombre: Pedro Leroux le buscó uno y dió con el de **socialismo**; descubrimiento que, como llevo dicho, ha tenido vastas consecuencias, porque de un siglo acá ninguna palabra se ha repetido tanto en libros, periódicos y discursos, en las Universidades y en los Parlamentos, en las conversaciones y en las reuniones públicas; y ha figurado hace pocas semanas en una Encíclica del Papa. Y ha habido un Príncipe de Gales, el que más tarde fué Eduardo Séptimo, Rey de la Gran Bretaña, que dijo:

—Ahora todos somos algo socialistas.

¿Cuántos, de los incontables humanos que pronuncian o escriben ese nombre, saben que la inventó Pedro Leroux? A lo sumo, los intelectuales más eruditos.

Agregaré que los San Simonianos, primeros socialistas, fueron llevados a los tribunales franceses en 1833, bajo el reinado de Luis Felipe y condenados como propagadores de ideas perniciosas. Ahora muchos de los que las propagan, son miembros de los Parlamentos y algunos Ministros hasta en naciones monárquicas, como la Gran Bretaña, Bélgica y Suecia.

No conozco más particulares que ese de la vida de aquel Leroux. Me figuro que, como tantos otros intelectuales franceses del tiempo viejo, sería barbudo y melenudo e iría todas las tardes a tomar su ajenjo al café, donde predicaría el San Simonismo a jóvenes estudiantes. Acaso jugase largas partidas de dominó; lo cual es compatible con las ideas políticas y sociales más avanzadas.

El Lerroux de ahora, con doble r, a juzgar por esas manifestaciones publicadas, va a hacer una evolución análoga a la de Gambetta, a quien se parece por lo audaz, lo elocuente y lo popular; esto último atestado por haber recibido nada menos que **siete** actas de Diputado.

Gambetta, la primera vez que fué elegido para ese cargo, en 1869, puso en su programa cosas radicales como la supresión del servicio militar obligatorio, la separación de la Iglesia y el Estado, etc., etc. Vino el año 70 la caída del Emperador Napoleón III, a la cual siguió el Gobierno de la Defensa Nacional y en este fué Gambetta Ministro del Interior y de la Guerra. Se hizo querer por su actividad en los asuntos militares y cayó del gobierno cuando el año 71 fué elegida la Asamblea Nacional, en la cual era monárquica la mayoría. Después de un breve eclipse político, cuando Gambetta apareció en aquella Asamblea, su orientación se había modificado; ya no era un radical intransigente.

Declaró que no se debía reformar de prisa, sino—fueron sus palabras—"seriar las cuestiones" para ir planteando cada problema en su oportunidad; de aquí la apelación de "oportunista" que se dió a Gambetta y a todo el que, como él, tomó este rumbo.

Y el agitador, a quien Thiers había calificado de "loco furioso" murió en el pellejo—como dicen en Francia, de un verdadero hombre de Estado.

Si don Alejandro Lerroux va a ser el Gambetta español, prestará un gran servicio a la jóven República; a la cual le conviene que haya una Derecha, o siquiera un Centro, bajo la jefatura de un hombre de empuje y de historia republicana.

Nueva York.

DIVIDIDA LA OPINION ENTRE CONTINUACION DE A. ZAMORA Y LA JEFATURA DE LERROUX

Sin organización definida, cada uno de los grupos de la Cámara quiere supremacía

MADRID, julio 26 (A. P.)— Esta mañana celebraron un Consejillo los ministros para conocer la situación en Sevilla.

A la terminación del Consejillo, el ministro de la Gobernación, don Miguel Maura, dijo que no habrá Consejo de Guerra sumarísimo por los sucesos en que perdió la vida el capital de la Guardia Civil señor Aniño, y que en cambio se ampliará la investigación por aparecer complicadas en los desórdenes sevillanos otros elementos.

Manifestó también que se hallan detenidos el comandante de Aviación don Ricardo Burguete, hijo de general del mismo nombre y apellido, y don Justiniano García, por haberse expresado en forma irrespetuosa de la Guardia Civil.

El conflicto de los tranviarios de Málaga está resuelto.

EL GOBIERNO DE ALCALA ZAMORA DIMITIRA

MADRID, julio 26 (A. P.)— Toda España espera los acontecimientos relacionados con la constitución de la Asamblea Constituyente que se efectuará mañana, suponiéndose fundadamente que el Gobierno provisional pondrá a la disposición de la misma sus carteras. Hasta este momento se ignora si la Asamblea aceptará la dimisión del Gobierno provisional o le ratificará su confianza para que continúe en el poder hasta la aprobación del proyecto de Constitución.

Algunos creen que se reorganizará el Gabinete, permitiendo a los ministros socialistas que dimitan sus puestos. Siendo la primera vez en la historia de España que se plantea una crisis ministerial ante el Parlamento sin la existencia de una alta autoridad neutral que aconseje, cada uno de los grupos de la Cámara lucha por la supremacía sin una organización definida, por lo que la elección de un Gabinete fuerte es cosa de lo más difícil.

En algunos círculos se abriga el convencimiento que lo mejor es que Alcalá Zamora continúe como presidente provisional, pero no faltan los que creen que el martes habrá un Gobierno presidido por Alejandro Lerroux.

LERROUX DICE QUE HUIRA DE EXTREMISMOS

Exige el respeto de la República para el fervor religioso de los españoles

MADRID, julio 26 (A. P.)— El ministro de Estado don Alejandro Lerroux, indicado desde hace algún tiempo como futuro jefe del Gobierno republicano, ha expuesto su programa.

El señor Lerroux desea huir de toda clase de extremismos, lo mismo de la derecha que de la izquierda, implantando en España la disciplina y el orden jurídico.

Uno de sus proyectos consiste en declarar la enseñanza, incluso la universitaria, gratuíta para todos los españoles.

En cuanto al problema religioso, el señor Lerroux exige el respeto de la República para el fervor interior de los ciudadanos.

Dice Lerroux que la misión principal de la República consiste en facilitar la evolución de los ciudadanos hacia el orden social más justo y equitativo, constituyéndose en protectora de los obreros.

CACERES, julio 26 (A. P.)—En el pueblo de Madrigal descargó ayer una fuerte tormenta que arrasó las plantaciones de tabaco y hortalizas.

Calcúlanse las pérdidas en doscientas cincuenta mil pesetas, habiendo quedado en la miseria centenares de familias.

REAPARICION DEL SEMANARIO "EL CENCERRO"

Por el gobierno se ha concedido el exequátur a cónsules extranjeros

MADRID, julio 26 (S. T.)— Ha reaparecido el en tiempos pasados célebre semanario «El Cencerro».

El popular hebdomadario conserva su tamaño y la forma de sus escritos, aunque con leves modificaciones. El número de sus páginas aumenta de cuatro que lo componían a dieciseis, y se sostendrá el precio de diez céntimos el ejemplar.

Entre los que redactarán «El Cencerro» figuran los nombres de Mariano Benlliure y Tuero; Cristobal de Castro; M. de Castro Tiedra; Carlos Chies; Adelardo Fernández Arias; Mariano Fernández Conde; Juan García Caminero; Antonio de Lezama; Eduardo M. del Portillo; Carlos Primelles; Pedro de Répide; Diego San José; Luis de Tapia; J. Torrubiano Ripoll; Francisco Vera; Alfonso Vidal y Planas; Augusto Vivero; Eduardo Zamacois... y otros muchos. Amén de los dibujantes Garrido, Mel, Menda, Ibáñez y Orbegozo.

El «Diario Oficial del Ministerio de la Guerra», publica la reorganización de la Inspección General del Ejército y sus plantillas.

La Inspección la desempeñarán tres generales de división, que tendrán superior categoría que los que mandan las divisiones, porque cada uno de éstos mandará tres divisiones para en caso de movilización.

LOGROÑO, julio 26 (S. T.)— Volando a mediodía sobre la ciudad de Cenicero, en viaje de prácticas, la escuadrilla de Getafe, el aparato 151, por dificultades del motor, se vió precisado a aterrizar en lugar inadecuado, haciéndolo violentamente. El piloto, capitán don Fernando Morenes Carvajal, quedó aprisionado bajo el aparato.

Los vecinos acudieron en su auxilio, trasladando al herido a Cenicero, donde fué curado por los médicos titulares. Por la tarde fué trasladado en una ambulancia del aeródromo al Hospital Militar de Logroño, donde se le apreciaron heridas menos graves.

El haber acudido a auxiliarle con urgencia le evitó la muerte.

El aparato quedó completamente invertido.

NUEVOS CONSULES

MADRID, julio 26 (S. T.)— Se ha concedido el Exequátur a:

Don Luis Figueroa, cónsul de la Argentina en Vigo.

Don Marcelo L. Belvis, cónsul de la Argentina en Bilbao.

Don Enrique Alcaraz, cónsul auxiliar de la Argentina en Barcelona, y

Don Luis Escoto, cónsul honorario de Guatemala en Alicante.

NECESIDAD DE LAS LICENCIAS PARA EXPORTAR

Los ayuntamientos de la provincia de Victoria han aprobado el estatuto alavés

MADRID, julio 26. (AP.)-En atención a que se advierte un aumento en las exportaciones producidas por la baja de la peseta, el ministerio de Hacienda ha dispuesto que los exportadores se provean de las correspondientes licencias para despachar mercancías para el extranjero.

Los cosecheros de vino de Jerez, que tienen importantes pedidos de Inglaterra, se han dirigido al ministro, solicitando que aplace la vigencia de dicha disposición hasta que despachen el vino que tienen preparado para la exportación.

SE ASOCIAN LOS PROPIETARIOS DE FINCAS RUSTICAS

MADRID, julio 26. (AP.)—Los propietarios de fincas rústicas amenazados por la reforma agraria que se llevará en breve a discusión de las Cortes Constituyentes, han constituído su agrupación de carácter nacional para la defensa de sus intereses.

Hasta ahora la referida asociacion cuenta con 50.000 miembros y se ha dirigido al Gobierno protestando de que se les prohiba celebrar una asamblea en Madrid.

MAURA PREDICE LARGO PERIODO DE IZQUIERDAS

A causa de la coaligación de esas tendencias y al retraimiento conservador

MADRID, julio 26. (AP.) — El triunfo de las izquierdas en las pasadas elecciones, para diputados, asegura, según el ministro de Gobernación, Miguel Maura, un periodo no corto de gobiernos de esa tendencia, que las derechas habrán de soportar sin remedio.

Según el mismo Maura, este triunfo es debido a dos causas: la primera, a la lucha coligada de todos los partidos de izquierda contra la derecha, y después a un retraimiento de las clases conservadoras creyendo que iban a causar un perjuicio al régimen con su participación en la lucha.

Es digno de ponderación, sin embargo, el que a pesar de admitir Maura que vendrá un Gobierno de izquierdas, a la pregunta que le hace un redactor sobre quién cree que debe ser el Presidente de la República, conteste sin vacilar: Alcalá Zamora. Lo mismo han opinado Largo Caballero y el ministro de Hacienda Indalecio Prieto, que tan repetidas veces ha expresado su oposición a un Gobierno presidido por Lerroux. Todos reconocen en Alcalá Zamora, «un hombre experimentado en las luchas de los partidos y profundo conocedor de los hombres y de los problemas nacionales.»

Si estas esperanzas llegaran a realizarse, tendríamos probablemente un Gobierno presidido por un radical—Lerroux—que encarnará las tendencias izquierdistas presentes, y al frente de la República a un republicano derechista a quien la nación habría consagrado definitivamente como premio a la lealtad «con que ha desarrollado su dificilísima misión de mediador entre los tan contrapuestos temperamentos y tendencias dispares» de los que forman el actual Gobierno.

EL DR. VALLINA, ARROJADO EN UNA ALBERCA PORQUE ATACO LOS SENTIMIENTOS CATOLICOS

Cuando pidió la destrucción de una imagen de la Virgen muy venerada a poco lo matan

MADRID, julio 26 (A. P.)— El suceso de que acaba de ser víctima en el pueblo de Alajar el conocido líder comunista doctor Vallina, pone una vez más de relieve el hondo arraigo religioso del pueblo español.

El doctor Vallina estaba pronunciando uno de sus llameantes discursos demagógicos ante una gran multitud de obreros del campo, a los que decía que estaba próxima la hora del reparto de tierras y bienes. A cada nueva promesa del orador, sus oyentes prorrumpían en prolongados vítores y aclamaciones.

Cegado por el éxito que iba obteniendo, el doctor Vallina se superaba a sí mismo, y se crecía cada vez más, arremetiendo contra el Gobierno, los ricos y todo lo existente. Por último, cargó contra la Religión y llegó a pedir a sus oyentes que destruyesen la imagen de Nuestra Señora de los Angeles; pero entonces el pueblo reaccionó violentamente contra el orador, que, sin duda, acababa de quedar muy mal como psicólogo al no haberse dado cuenta de la profunda veneración en que se tiene en el pueblo a la imagen. ¡Y allí fué Troya!... Los vecinos cogieron al doctor y le zambulleron a una alberca próxima, hasta que, compadecidos algunos, le sacaron de la alberga hecho una verdadera lástima, y tuvo luego que salir escapando del lugar.

El pueblo español, el buen pueblo, es, en el fondo, eminentemente católico. Hay una gran mayoría anticlerical, pero que separa al clero de sus creencias íntimas, y que está dispuesta a que el clero no intervenga nunca más en política, sino que se ciña exclusivamente a su misión. Lo otro, lo divino, la fe de cada uno, ya es cosa aparte.

De ahí que el problema religioso esté llamado a suscitar en el Parlamento español tema para grandes debates, pues mientras gran número de diputados van a pedir grandes reformas en ese aspecto, los diputados nacionalistas vascos acaban de prometer a sus electores que exigirán la libertad de las Vascongadas a negociar su propio concordato religioso con la Santa Sede, cosa que, según afirman, están dispuestos a conseguir «de grado o por fuerza.

MOTIN CONTRA EL ALCALDE DE ALMEDINILLA

Noventa y cuatro castillos y edificios son declarados monumentos nacles. hispanos

CORDOBA, julio 26 (A. P.)—A causa de la crisis del trabajo, el vecindario del pueblo de Almedinilla se amotinó pidiendo la destitución del alcalde y del secretario del Ayuntamiento, así como del médico municipal.

Acudió la Guardia Civil a calmar los ánimos, disolviendo al pueblo.

El alcalde ha clausurado el Centro Socialista, por tener noticias de que de él salió la idea de la protesta.

DECLARACION DE MONUMENTOS NACIONALES

MADRID, julio 26 (A. P.)— El nuevo director de Bellas Artes, ha dictado una disposición declarando monumentos nacionales a noventa y cuatro castillos y edificios de valor artístico, arqueológico o histórico.

Por otra parte el Patronato Nacional del Turismo, que preside don Claudio Rodríguez Porrero, ha tomado el acuerdo de confeccionar un libro lo más completo posible acerca de los castillos españoles, que sirva de guía e historia de los mismos.

ESTATUA QUE DIFICULTA LA NAVEGACION

MALAGA, julio 26 (A. P.)— La Comandancia de Marina se ha dirigido al alcalde pidiéndole que proceda a la extracción de la estatua del marqués de Larios, que fué arrojada al mar por el pueblo el día de la proclamación de la República, porque produce corrientes peligrosas a la navegación.

APROBADO EL ESTATUTO DE ALAVA

VITORIA, julio 26. (AP.)—Los ayuntamientos de esta provincia han aprobado el Estatuto de Alava a pesar de la insistencia de muchos de ellos de que se aprobase el de Estella.

La votación se efectuó en los ayuntamientos de Alava en los últimos quince días.

DESAPARECIO EN MADRID LA CASA DE MORAN

Con su demolición la calle Angosta de los Peligros va a tener suficiente anchura

MADRID, julio 26. (AP.)—Ya ha desaparecido un restaurante típico en Madrid que durante muchos años fué la meca de los buenos comedores.

Cuantos han visitado la capital de España en los últimos tiempos, la conocen: se trata de la Casa de Morán.

Situado en la antigua calle «Angosta de los Peligros», ha caído el edificio que lo cobijaba a tierra bajo la piqueta del ensanchador de la ciudad, dejando una amplia calle en donde antes era estrecha y angosta como su mismo nombre lo indicaba.

La casa de Morán, antes de ocupar este local hoy destruído estuvo en la calle de Sevilla y fué una modesta taberna, donde la fama de sus guisos nacionales la hizo aumentar la parroquia y llegar a ser frecuentada por una clientela de elite.

Sus platos de judías, callos, cocidos, caracoles y demás clasicismos de la cocina española, eran típicos y famosos e iban muchas veces a sustituir en los manteles de los aristocráticos casinos, pedidos expresamente por sus socios a los platos escogidos de la cocina francesa que hacían los cocineros de los buenos Clubs.

Era también un centro de reunión de bebedores clásicos de vinos buenos españoles y en su mostrador alternaban los toreros, futbolistas, artistas teatrales y periodistas de nota con los señoritos de las mejores familias de Madrid.

Los bares lujosos han arruinado primero a Morán, llevándosele la clientela; y ahora la piqueta de los encargados de derribar la casa han hecho que pase a la categoría de memoria un restaurante de Madrid lleno de historietas, recuerdos y personalidades de nota.

TOLERANCIA A LOS ADEPTOS A RELIGIONES

Por la policía móvil de Casablanca se descubrió un contrabando de armas

LONDRES, julio 26 (S. T.)—El ministro de Negocios, señor Henderson, contestando a una interpelación en la Cámara de los Comunes, ha declarado que hasta ahora sólo tres súbditos británicos han presentado demandas de indemnizaciones por pérdidas en sus bienes durante los disturbios que se registraron en España. Estas reclamaciones han sido presentadas en el Ministerio de Negocios Extranjeros.

CONTRABANDO DE ARMAS EN MARRUECOS

RABAT, julio 26 (S. T.) — La policía móvil de Casablanca ha descubierto un grave asunto de tráfico de armas de guerra, que se cree tendrá repercusión, porque aparecen complicados, varios europeos.

La policía de Casablanca y de Agadir esperaba el momento propicio para efectuar algunas detenciones, y en el zoco el Sus, detuvo a cuatro peligrosos bandidos, dos indígenas y dos europeos, en el momento en que se disponían a huir en automóvil hacia el Sur con una importante cantidad de armas de guerra.

Se cree que muy pronto, se harán nuevas detenciones.

DISOLUCION DE LAS JUNTAS ANTITUBERCULOSAS

MADRID, julio 26 (S. T.)—Por una orden del ministerio de la Gobernación, quedan disueltas todas las Juntas provinciales y municipales antituberculosas dependientes del extinguido Patronato contra la lucha antituberculosa, y que se constituyan en provincias, excepto en Madrid, comisiones que se encargarán interinamente de las funciones técnicas y administrativas de aquéllas.

Dichas comisiones serán presididas por los gobernadores civiles.

TOLERANCIA CON LOS ADEPTOS A OTRAS RELIGIONES

MADRID, julio 26 (S. T.)— A preguntas de una señorita norteamericana sobre si en España podrían permanecer los individuos pertenecientes a la religión semita, contestó el señor Alcalá Zamora que la política del Gobierno en esta cuestión era de amplia tolerancia, y que, desde luego, a nadie se le ha de oponer trabas. Es más, el Gobierno proyecta crear en la Universidad de Granada cátedras de estudios orientales, a las que podrán concurrir árabes, judíos y musulmanes.

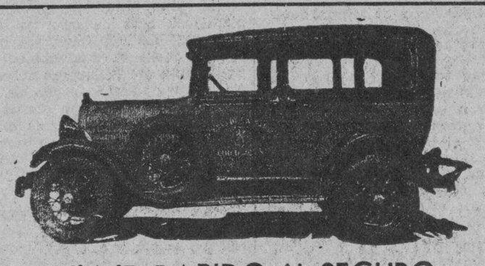

VIAJE RAPIDO Y SEGURO

Habana-Santa Clara

POR LOS EXPRESOS DEL "DIARIO DE LA MARINA"

Salida del DIARIO DE LA MARINA por Prado 2 de la madrugada y 8 de la mañana.
Salida de SANTA CLARA, Café "El Artesano" 8 y 9 de la mañana y 6 de la tarde.

Nuestro servicio está organizado para que con una sola llamada suya al teléfono

M-8787

pongamos a su disposición un Taxicab Ford Moderno.

$3.00 por persona

PARA MAS INFORMES SR. BARANDALLA

GRAN HOTEL

TENIENTE REY - ZULUETA - MONSERRATE
HABANA, CUBA
PROPAGANDA DE VERANO

Queriendo los dueños de esta casa, que los pasajeros del interior que vengan en los Expresos del DIARIO DE LA MARINA, pueden conocer el GRAN HOTEL han convenido dar un día gratis siempre que sea más de dos días, sin alterar los precios que se indican.

PRECIOS.—Cuarto para una persona desde..... $ 1.50
Cuarto para dos personas desde ..... $ 3.00
INCLUYENDO LAS COMIDAS Y DESAYUNO
Cuarto para una persona desde ..... $ 2.50
Cuarto para dos personas desde ..... $ 4.00

EL CENTRO ASTURIANO CELEBRO ANOCHE JUNTA GENERAL DE ASOCIADOS

En la tarde de ayer celebró junta general ordinaria el Centro Asturiano, bajo la presidencia del señor Benjamín Fernández, p. s. r., acompañado en la mesa del tesorero, del secretario, señor Manuel Calvo, y del oficial de secretaría señor Francisco Fernández Santa Eulalia.

Abierta la sesión se dió lectura a las actas anteriores, al informe de la Comisión de Glosa, del cual se tomó nota de las recomendaciones que hacía sobre distintos particulares.

Después se aprobó el informe trimestral correspondiente a las Secciones de Intereses Materiales, Asistencia Sanitaria, Recreo y Propaganda, Instrucción, Inmigración y Retiro y Previsión. Fueron ligeramente discutidos algunos asuntos, resultando aprobado el informe en su totalidad.

Después se trataron los diversos asuntos de carácter general. Hace mucho tiempo que en una sola sesión no se lograba terminar la Junta, lo que comentaban favorablemente los concurrentes.

Anunciantes! NUMEROS:

26.640 ejemplares de "Orbe" se agotaron a las 2 horas de ponerse a la venta

VARIAS MUJERES DE ECIJA HAN DEFENDIDO A CABILLAZOS LAS MAQUINARIAS DE UN CORTIJO

En Sevilla se han fijado pasquines advirtiendo que no se admiten ofertas de artículos catalanes, ni de casas de esa Región por ser necesario velar por la unidad de la Patria

En en teatro Llorens de Sevilla se llevó a cabo la Asamblea Agraria, asistiendo numerosos representantes de Sevilla, Córdoba, Jaén y Málaga.

Combatieron el sistema obligado de alojamiento de los obreros, impropio de un país culto.

Destacaron el hecho de que en todas partes se atiende al paro de los obreros con los recursos que otorga el Estado.

Se convino en la necesidad de fomentar el crédito agrícola, para librar a los labradores de la usura.

Finalmente se acordó fuese a Madrid una comisión que celebrará una entrevista con el Gobierno y le presentara la gravedad del problema.

Parece que se ha dictado auto de procesamiento y prisión contra un ex-Alcalde y un ex-Teniente Alcalde de Sevilla, que desempeñaron esos puestos en tiempos de la Dictadura.

La querella que contra ellos se presenta parece que se relaciona con asuntos de la pasada Exposición.

Añade la Prensa que para la libertad provisional de los procesados se exigió al uno un millón de pesetas y al otro medio millón.

Es asunto muy comentado.

Según indican algunos telegramas en Sevilla se han fijado pasquines advirtiendo que no se admiten ofertas de artículos catalanes, ni de cosas establecidas en Cataluña, por ser necesario velar por la unidad de la Patria.

Nos parece prematuro ese acuerdo, mucho más estos días en que se indica corren no pocas corrientes conciliadoras en el asunto de la Capitalidad y se confía bastante en el viaje del señor Lerroux.

Las noticias que llegan a Sevilla del estado del diestro Gitanillo de Triana, son bastantes satisfactorias.

Apesar de que se dijo por los médicos que era imposible, o al menos muy difícil, se salvara, ahora se le ha declarado casi fuera de gravedad y hasta parece ser que no quedará inútil para el toreo.

Las complicaciones temidas no se han presentado.

La mayoría de los familiares del Gitanillo se encuentran en Madrid al lado del herido.

En el cortijo de «Algarrobillo» en Ecija un grupo de unos cincuenta campesinos intentó romper las máquinas de segar.

El colono Cayetano del Sotillo fué al pueblo a dar cuenta a la Guardia Civil mientras la esposa las hijas de Sotillo y otras mujeres armadas de trozos de hierro defendieron la maquinaria.

Los campesinos marcharon entonces al cortijo de «Benavides» donde destruyeron dos máquinas.

La guardia civil ha hecho varias detenciones.

El interés general esté intranquilo esperando el resultado de las elecciones que deben celebrarse el día 28 del actual y el 5 de Julio para aquellos candidatos que no obtuviesen el 20 por ciento de los sufragios emitidos.

En Málaga la lucha ha de ser muy reñida, pues no sólo se presentan candidatos de la Derecha, de la Alianza Republicana, de los Radicales Socialistas, de los Socialistas y de los Comunistas, sino que a última hora se habla de las candidaturas del ex-Ministro D. Francisco Bergamín, del Capitán Piaya, de Rodrigo Soriano y otras.

Difícil es pensar quienes pueden ser los victoriosos.

Se creen como los más probables los señores Gómez Chaix, Baeza, Saval y Fernández Bolaños.

Tenemos entendido que son ocho las huelgas que existen actualmente en nuestra Provincia.

Son las más importantes las de obreras y obreros de la fábrica de hilados de la Industria Malagueña, la de metalúrgicos, la de albañiles de la Ciudad Jardín y la de jornaleros de Antequera.

El Gobernador trabaja sin descanso por llegar al acuerdo, pero encuentra grandes dificultades.

El Ministro ha designado como Delegado suyo para ver si se llega a una solución al escritor Don Luis Cambronero.

A fin de celebrar el nombramiento de concejal, hecho a favor del periodista Don Federico Alba, la Asociación de la Prensa, organizó un banquete en los salones del Hotel Cataluña. Concurrieron la mayoría de los escritores malagueños.

Presidió el acto el Gobernador Civil señor Coloma Rubio, el cual pronunció un notable discurso no silenciando sus censuras contra los autores de los incalificables sucesos de los días 11 y 12 de Mayo último.

Se leyeron poesías y fueron también muy aplaudidos los brindis de los señores Mapelli, León Donaire, Pareja, Velasco Damas, Cortés, Salado, Alcalde de Antequera y otros

En la última reunión celebrada por la Comisión que ha gestionado el elevar en el Parque un monumento al poeta, hijo de esta Provincia, Salvador Rueda, se ha señalado el primer domingo de julio para la inauguración.

Al acto concurrirán no solo las autoridades, sino representaciones de los centros culturales, mas las niñas y niños de las Escuelas Públicas a los cuales se les explicará la trascendencia del acto y los meritos del inspirado poeta a quien se honra.

La sesión literaria en proyecto se ha quedado aplazada y se limitará a un recital a cargo del popular González Marín, de versos de Rueda y de otros vates Andaluces.

Narciso Díaz de Escobar
Málaga 24 de Junio.

Postales Españolas

El Principio

Por C. CABAL

Toda perturbación que hoy se originase, no terminaría ni en cristianismo, ni en jaimismo, ni en República. Terminaría en anarquía.

¿Y qué el mitin de Pamplona? ¿Tuvo alguna importancia en realidad? ¿Enunció en realidad algún propósito? ¿Señaló en realidad alguna fecha?

Pero antes, otra pregunta:

—¿Y cuál era la enseña de este mitin?

Tengo que responder que no lo sé. Hay quienes la hacen jaimista, y hay quienes la adjetivan de católica. La diferencia es muy grande, entre uno y otro concepto, y es de mala intención indiscutible el confundirlos así. En un programa católico, lo que se pide es poquísimo, y eso ya puede darlo la República: en un programa jaimista, lo que se pide es muchísimo, y eso ya habría de darlo la nación... De todos modos, no importa: aun en la confusión intencionada de estas reseñas de prensa, consta que fueron al mitin para elevar su voz airadamente contra campañas actuales, los sentimientos católicos de toda una bravísima provincia. El mitin ha tenido una importancia de más de veinte mil hombres.

Veinte mil hombres: un problema nuevo. Cuando el señor de los Ríos, encaramado en el tejado rojo de un fanatismo acuciante, se dedicaba a echar tejas sobre los transeuntes descuidados, no vió esta eventualidad. Es hombre de gabinete este señor de los Ríos, que ha venido a operar a troche moche en una mesa muy grande, sin conocer la realidad de España. No vió esta eventualidad: ni aun supuso siquiera que a fuerza de molestarlos, habían de protestar los transeuntes. Quien le avisó primero, fué Lerroux:

—En eso hay que ir poco a poco!

Y le avisó después Melquiades Alvarez:

—Por complacer a los menos, se pudiera traer con estas cosas la revuelta de los más...

Dijo "los más" y "los menos" o señaló a "los unos" y a "los otros"? Yo no recuerdo su expresión exacta, mas para el caso es lo mismo. Ello es que a los problemas capitales de solución urgentísima que envuelven hoy la República, ya se ha agregado este problema inútil, creado artificialmente para entretener el hambre de un puñadito de fieras, de las que ya se sabe que no callan, hasta que no aprovechan un descuido y comen al domador. Ya hay en Navarra inquietud: ya hay en las provincias vascas un hondo y general desasosiego. Que se pretenda de España, que ha derramado siempre tanta sangre por la religión católica, que se pretenda de España que olvide el catolicismo de la noche a la mañana, y esconda de repente sus creencias como enfermadades sucias, es "grotesco" y es "absurdo", y haría de los españoles, como se realizara este propósito, "una clase de africanos" que serían en verdad muy de temer. Yo recojo esta frase de Clarín, que no era ningún fanático.

Un mitin: veinte mil hombres. Navarra y las Vascongadas ya han dicho varias veces lo que pueden, lo que piensan, lo que son. Es de pedir, sin embargo, que ya imponga el aviso de Pamplona la sensatez consiguiente a los que tiran tejas a la calle. Toda perturbación que hoy se origine, y más, si adquiriera ella las proporciones enconadas y hondas de "causa de religión", hoy no terminaría en cristianismo, ni en Jaimismo, ni en República... Terminaría de lleno en Anarquía.

las 5 razones

QUE ABONAN SU RESOLUCION DE SUSCRIBIRSE HOY MISMO A

ORBE

A: Originalidad INDISCUTIBLE
B: Interés INSUPERABLE
C: Belleza tipográfica UNICA
D: Distinción INCONFUNDIBLE
E: Amenidad PROBADA...

SUSCRIBASE POR EL TEL. A:3233

M.E.C.D. 2016

Brooklyn y Cincinnati se Obsequiaron con Sendas Lechadas

BENTON BLANQUEO AL BROOKLYN EN EL PRIMER JUEGO Y DAZZY VANCE DEVOLVIO LA LECHADA EN EL 2do.

Sólo tres hits pudieron batear los Reds contra el as de los Robins. En el primero, el rápido fielding del Cinci ayudó mucho a Benton. Vance dió un skun de struck outs

CINCINNATI, julio 26.—(AP). Los Reds del Cincinnati y los Robins del Brooklyn devidieron los honores en un doble header, ganando los Reds el primero 4 por 0 y los Robins el segundo 5 por 0.

En el primero Larry Benton lo fué todo y a pesar de que permitió diez hits a los Robins por siete bateados por sus compañeros, se mostró invencible en los instantes de peligro. Un rápido fielding y tres doubles plays le ayudaron mucho.

En el segundo encuentro Dazzy Vance fué la figura central, manteniendo en tres hits, mientras ponchaba a siete contrarios y empujaba dos carreras. Vance sacó un skun de ponches en el tercero. Durocher, Asbjronson y Rixey fueron sus víctimas.

PRIMER INNING. Robins.

Frederick es out de Durocher a Hendricks. Finn batea de single al right. Herman conecta un single al left y Finn se detiene en segunda. O-Doul es out en fly al center y Finn pisa y corre y llega a tercera. Bissonette toma la base por bolas. Gilbert fuerza a Bissonette en segunda de Durocher a Cuccinello.

Cero carreras, dos hits, cero error.

PRIMER INNING. Cincinnati.

Grabtree, Roush y Hendricks son víctima en flies al left field.

Cero carreras, cero hits, cero errores.

SEGUNDO INNING. Robins.

Slade fly al center. López single al left. Thurston batea para doble pay de Durocher a Cuccinello a Hendricks.

Cero carreras, un hit, cero errores.

SEGUNDO INNING. Rojos.

Cuccinello fly a Herman. Douthit fly al left, out. Beck es out de tercera a primera.

Cero carreras, cero hits, cero errores.

TERCER INNING. Robins.

Frederick es out de segunda a primera. Finn muere de tercera a primera Herman dispara un hit por primera. La bola rebotó del guante de Hendricks O-Doul es out de segunda a primera.

Cero carreras, un hit, cero errores.

TERCER INNING. Reds.

Durocher triple al left field. Sukeforth es out de Finn a Bissonette. Durocher se queda en tercera. Benton toma ponche. Grabtree fly al left.

Cero carreras, un hit. cero errores.

CUARTO INNING.—Robins.

Bissonette fly al center, out. Gilbert dispara un single al center. Slade fly al left. López fuerza a Gilbert, de Durocher a Cuccinello.

Cero carrera, un hit, cero error.

CUARTO INNING.—Reds.

Roush es out de segunda a primera. Hendricks es out de pitcher a primera. Cuccinello es out en foul a Bissonette.

Cero carrera, cero hit, cero error.

QUINTO INNING.—Robins.

Thurston hit al left field. Frederick dispara un single al center y Thurston se detiene en segunda. Finn toca la bola frente al plate y Sukeforth tira a Beck para sacar a Thurston que corría hacia tercera, pero Beck se hallaba lejos de la base y todos los corredores son quietos. Herman foul a tercera. O-Doul rolling al pitcher y Thurston es out en el plate, de Benton a Sukeforth; O-Doul es doblado en primera de Sukeforth a Hendricks.

Cero carrera, dos hits, cero error.

QUINTO INNING.—Reds.

Douthit palomón a Finn. Beck toma ponche. Durocher es out de segunda a primera.

Cero carrera. cero hit. cero error.

SEXTO INNING.—Rojos:

Bissonette es out de segunda a primera. Gilbert conecta un tubey al left. Slade batea hacia tercera y es out de tercera a primera, en tanto que Gilbert se apodera de la antesala. López toma ponche.

Cero carrera, un hit. cero error.

SEXTO INNING.—Robins:

Sukeforth es out en linea a Bissonette. Benton dispara un tubey por encima de la cabeza de Finn. Grabtree conecta de hit al left y Benton se detiene en tercra. Roush bata por primera y Bissonette tira a tercera después de aceptar su rolling, pero Benton retorna a la base y todos los corredores son quietos. Hendricks es out en fly a O-Doul anotando Benton después de la cogida. Cuccinello es out de short a primera.

Una carrera. dos hits. cero error.

SEPTIMO INNING.—Robins:

Thurston es out de tercera a primera. Frederick es out de segunda a primera. Finn muere por la misma vía.

Cero carrera. cero hit. cero error.

SEPTIMO INNING.—Reds:

Douthit recibe la base por bolas. Beck se sacrifica de Thurston a Bissonete. Durocher fly al left. Snkeforth recibe la base intencional. Benton dispara un hit al center, anotando Douthit. mientras Sukeforth se detiene en segunda. Grabtree es out tratando de llegar a tercera de Herman a Finn a López a Missonette.

Dos carreras. dos hits. cero error.

OCTAVO INNING.—Robins:

Herman inicia el acto con un simple a lo profundo del center. O-Doul recibe la base por bolas. Bissonette muere en palomita a Cuccinello Gilbert batea para doble play de Cuccinello a Durocher a Hendricks.

Cero carrera un hit. cero error.

OCTAVO INNING.—Rojos:

Roush dispara un single al right. Hendricks fuerza a Roush en segunda, de Thurston a Slade. Cuccinello batea un tubey al left y Hendricks se detiene en tercera Douthit recibe la base intencional. Beck fuerza a Douthit en segunda. de Gilbert a Finn, anotando Hendricks en la jugada. Durocher termina el inning de Gilbert a Bissonette.

Una carrera. dos hits. cero error.

NOVENO INNING.—Robins:

Bressler sale a batear por Slade y es out de Beck a Hendricks. Lopez dispara un single al left. Thurston es out en foul a Cuccinello. Frederick mueer en fly al center.

Cero carrera un hit, cero error.

BROOKLYN (N)

	V.	C.	H.	O.	A.	E.
Frederick, cf.	5	0	1	0	0	0
Finn, 2b.	4	0	1	2	3	0
Herman, rf.	4	0	3	1	1	0
O-Doul, lf.	3	0	0	7	0	0
Bissonette, 1b.	3	0	0	11	0	0
Gilbert, 3b.	4	0	2	0	3	0
Slade, ss.	3	0	0	1	2	0
Bressler, x.	1	0	0	0	0	0
López, c.	4	0	2	2	1	0
Thurston, p.	4	0	1	0	3	0
Totales	35	0	10	24	13	0

(x) Bateó por Slade en el 9o.

CINCINNATI

	V.	C.	H.	O.	A.	E.
Grabtree, rf.	4	0	2	0	0	0
Roush, lf.	4	0	1	1	0	0
Hendrick, 1b.	4	1	0	13	0	0
Cuccinello, 2b.	4	0	1	5	7	0
Douthit, cf.	2	1	0	4	0	0
Beck, 3b.	3	0	0	1	4	1
Durocher, ss.	4	0	1	1	5	0
Sukeforth, c.	2	1	0	2	2	0
Benton, p.	3	1	2	0	1	0
Totales:	30	4	7	27	19	1

ANOTACION POR ENTRADAS:

Brooklyn	000 000 000—0
Cincinnati	000 001 21x—4

Carreras empujadas: Crabtree, Hendrick, Beck, Benton. Two base hits: Gilbert, Crabtree, Cuccinello, Benton. Three base hits: Herman, Durocher. Sacrifice: Beck.

Double plays: Durocher, Cuccinello y Hendrick, Benton, Sukeforth y Hendrick; Cuccinello, Durocher y Hendrick.

Struck out: Thurston 2 Benton 1.

Bases on balls: Thurston 3, Benton 2.

Left on bases: Brooklyn 10, Cincinnati 6.

Umpires: Pfirman, Rigler y Scott.

Tiempo: 1:35.

Concurrencia. 11.000

Segundo juego:

PRIMER INNING.—Robins.

Frederick muere en fly al left Finn es safe cuando Cuccinello fumblea su rolling. Herman dispara un hit al center y Finn se detiene en segunda. O-Doul dispara un hit al left. anota Finn y Herman pasa a tercera y O-Doul a segunda cuando Asby tira mal a tercera. Bissonette batea hacia Durocher y O-Doul es out entre segunda y tercera, de Durocher a Cuccinello. pero Herman anota en la jugada. Gilbert, fly a Grabtree.

Dos carreras, dos hits. cero erro.

PRIMER INNING.—Rojos.

Grabtree es out en fly a Frederick. Roush es out en foul al catcher. Hendricks toma ponche.

Cero carreras, cero hits. cero error

SEGUNDO INNING. Robins.

Slade es out en foul a Hendricks Picinich es out de short a primera Vance toma ponche.

Cero carreas, cero hits, cero errores.

SEGUNDO INNING. Rojos.

Cuccinello es out en fly al left. Douthit muere en fly a Herman. Beck muere en fly al center.

Cero carreras, cero hits, cero errores.

TERCER INNING. Robins.

Frederick es out de tercera a primera. Finn es out por la misma vía Herman dispara un single el left y se roba la segunda. O-Doul batea de hit al left anotando Herman. O-Doul es out tratando de robar segunda de Asby a Cuccinello.

Una carrera, dos hits, cero errores.

TERCER INNING. Rojos.

Durocher toma ponche. Asby también se poncha. Rixey completa el escón de ponchado con otro struck out.

Cero carreras, cero hits, cero errores.

CUARTO INNING. Robins.

Bissonette toma ponche. Gilbert es out de Beck a Hendricks. Slade muere en fly a Grabtree.

Cero carreras, cero hits, cero errores.

CUARTO INNING, Rojos.

Grabtree es out de pitcher a primera. Roush es safe en primera, cuando Slade deaj que su roling se le vaya por entre las piernas. Hendricks fuerza a Roush de Gilbert a Finn. Roush se lesionó el tobillo al tirarse en segunda, pero ello no le impidió ir caminando libremente hasta el interior del dougout. Cuccinello es out de tercera a primera.

Cerocarrera, cero hit, cero error.

QUINTO INNING.—Robins.

Picinich conecta de hit al left. Vance se sacrifica de Hendrikcs a Rixey que cubre la inicial. Frederick batea hacia Durocher y Picinich es out entre segunda y tercera de Durocher a Beck a Cuccinello. Frederick trata de llegar a segunda y es out de Cuccinelo a Durocher.

Cero carrera, un hit, cero error.

QUINTO INNING.—Rojos.

Douthit dispara un single al left. Beck recibe la base por bolas. Durocher palomita a Finn. Asby abanica la brisa. Rixey batea de hit al left, llenándose las bases. Bragtree fuerza a Rixey en segunda Slade a Finn.

Cero carrera, dos hits, cero error.

SEXTO INNING.—Robins.

Cullop sale a jugar el left de los Reds. Finn batea un fly a Dothit y es out. Herman es out de segunda a primera. O-Doul muere en foul a la inicial.

Cero carrera, cero hit, cero error.

SEXTO INNING.—Rojos.

Cullop abanica la brisa. Hendricks batea de hit por el box. Cucinello batea de doble play, de Slade a Bissonete.

Cero carrera, un hit, cero error.

SEPTIMO INNING.—Robins.

Bissonette es out de Cuccinello a Hendriks. Gilbert batea un triple al right. Slade es out de short a primera sin que Gilbert pueda moverse de tercera. Picinich toma la base por bolas. Picinich se roba la segunda. Vance batea de hit por el left, anotando Gilbert y Picinich. Frederick es out en fly a Cullop.

Dos carreras dos hits cero error.

SEPTIMO INNING.—Rojos.

Douthit es out en fly a Herman. Beck es out de Finn a Bissonette. Durocher es out en fly a Hermán.

Cero carrera, cero hit, cero error.

OCTAVO INNING.—Robins.

Finn es out de pitcher a primera. Herman se apunta un hit por primera. O-Doul es out en fly a Grabtree. Bissonette es out de pitcher a rpimera.

Cero carreras. un hit, cero error.

OCTAVO INNING.—Rojos.

Asby es out de Slade a Bissonette. Heathcoe batea por Rixey y eleva una palomita a Finn. Grabtree es out en fly a Herman.

Cero carreras, cero hits, cero errores.

NOVENO INNING.—Robins:

Johnson pitcheando por los Reds. Gilbert se poncha. Asby se lesiona la mano derecha y se retira del juego. Ló sustituye Sukeforth. Slade doble al left. Picinich se poncha. Slade es out tratando de robar tercera, de Sukeforth a Beck.

Cero carrera, un hit, cero error.

NOVENO INNING.—Rojos:

Cullop se poncha. Hendrick out de Slade a Bissonette. Couccinello out de Slade a Bissonette.

Cero carrera. cero hit, cero error.

Segundo juego

Brooklyn	201 000 200—4	9	1
Cincinnati	000 000 000—0	3	1

Baterías: Vance y Picinich.—Rixey, Johson y Absjornson, Sukeforth.

UN JONRON DE SEWELL EN EL 11º

Decidió el juego a favor de los Yankees. Varias personalidades en el match

YANKEE STADIUM, julio 25, AP. —Con el rey Prajadhipok y la reina Rambai Barui, de Siam; Amelita Earhart, la notable aviadora y William Harridge, presidente de la Liga Americana dando realce al juego y 22,000 espectadores más presentes, los Yankees, por tercera vez consecutiva sacaron un juego del fuego, apuntándose una victoria de 10 por 7, gracias a un homer en el onceno inning de Joseph Wheeler Sewell, que encontró a dos camaradas en bases. Este es el cuarto triunfo consecutivo de los Yankees en la serie, sobre los Tigres. También fué el décimoctavo éxito de los locales en 24 juegos del mes.

Los Yankees llevaban en el noveno una gran ventaja, pero Jim Weaver súbitamente perdió el control, después de haber mantenido a los visitantes en cuatro hits por espacio de ocho entradas. En ese acto Jim llenó las bases y forzó una carrera siendo relevado por Wells, a quien conectó Geringeh un home run. todo lo cual trajo por consecuencia 3 carreras para los Tigres y el empate del match.

Pipgras finalizó el encuentro y se apuntó la victoria, su segunda en extra innings, de la serie.

Una base a Lazzeri, un sacrifico de Pipgras y un error de Dale Alexander—su tercero del juego—prepararon la escena para el dramático «bambinazo» de Sewell. Este es el tercer homer de Joe en la temporada.

		C.	H.	E.
Detroit	010 100 005 00—7	8	4
N. York	020 001 130 03—10	11	4

Baterías: Sorrell y Hayworth. Weawell, Wells, Pipgras y Dickey.

Resultados del Track M. Femenino yanki

JERSEY CITY, julio 26.—SE. — Los resultados del Campeonato Nacional femenino de track y field, de la Unión Atlética, en el meet celebrado ayer aquí, fueron:

50 yardas: Alice B. Monk. del Neward Womens Athletic Club, Tiempo 6 y 2|5 seconds.

100 yardas: Eleanor Egg. de Duffy League, Patersron. Tiempo 11 y 1|2 seconds.

x—220 yardas: Stella Walsh. de Cleveland. Tiempo: 26 y 2|5 seconds.

80 metros obstáculos: Mildred «Babe» Didrikson, de Dallas, Texas. Tiempo: 12 seconds, (nuevo record mundial).

440 yardas relevo: Illinois Womens Athletic Club, de Chicago. Tiempo: 51 seconds.

Salto alto: Jean Shiley. del Meadowbrook, Club. Philadelphia. altura 5 pies, 2 pulgadas. (nuevo record americano).

Salto largo: Mildred 'Babe Didrikson. de Dallas, Texas. Distancia, 17 pies, 11.1|2 pulgadas.

x Disco Evelyn Ferrara. del Illinois Womens Athletic Club, de Chicago. 103 pies. 11.1|2 pulgadas.

Shot put: Lilliam Copeland, de Los Angeles. 40 pies, 3 y 3|4 pulgadas.

Javalina: Lilian Copelan, del Los Angeles Athletic Club. 116 pies. una y media pulgada.

X—indica que retuvo su título.

ENTRE CAZADORES

Un solo vencedor hubo ayer en el Club de Cazadores del Cerro. Sólo se tiró en revólver por la mañana; y al pichón por la tarde, pero en este último tiro se registró un triple empate y como no había muchos pichones, pues se quedó el premio en suspenso para tirarlo el domingo próximo.

Rodrigo Díaz, el compañero de «El Mundo», agregó un triunfo más a su larga lista de éxitos de esta temporada. Venció en el tiro de revólver, superando, ayudado por su bajo handicap, a los tiradores doctor Costales Latatú, Manolo de Armas, Joaquín Pedroso y Angel B. Lagueruela, que hicieron muy buenas tiradas. Rodrigo Díaz tiró con 25 puntos sobre su promedio, que es de 383.

TIRO DE REVOLVER

Premio: Masoucos y González. Ganador, Rodrigo Díaz.

	1	2	3	4	5	Total
Lagueruela	87	91	88	89	92	447
Armas	82	87	86	86	92	433
Pedroso	87	89	78	91	86	431
Rubio	86	84	84	77	82	413
Rodrigo	83	83	77	82	83	408
J. M. García	80	80	82	80	75	397
Costales	79	75	80	77	71	392

Dijimos que el doctor Costales Latatú había tirado bien, y no nos arrepentimos. El famoso galeno tiró con catorce puntos por encima de su handicap.

En el tiro de pichón se reunió un field de 14 tiradores, pues hasta Manolo Crespo, a quien parece dejaron ayer de asueto los del trío Yo-Yo, hizo su reaparición en el Club de Cazadores del Cerro.

He aquí el resultado de la tirada:

	muertos Pichones
Vicente Bayón	5 de 5
Dr. P. Castañeda	5 de 5
Mariano Durland	5 de 5
Rodrigo Díaz	4 de 5
Dr. O. Ochotorena	4 de 5
«Tony» Porto	4 de 5
Casimiro Tellaeche	4 de 5
Elicio Argüelles	4 de 5
Joaquín Rodríguez	4 de 5
Charles Hernández	4 de 5
Germán Muñiz	3 de 5
Manolo Crespo	3 de 5
Archibald Durland	3 de 5
J. F. Centellas	2 de 5

El día 9 se tirará una Copa donada por el ministro de los Estados Unidos, que llevará el nombre glorioso de don Juan Federico Centellas, una gentileza del Excmo. Embajador con nuestro más grande tirador de antaño. Y para el día 30 se prepara una gran fiesta social en el Club. De todo hablaremos otro día, que hoy nos falta espacio y tiempo.

DERROTA LA "Y" AL HERSHEY DIEZ POR 4

Los «cristianos» sorprendieron con su nuevo triunfo sobre el team de Almeida.

Es ésta la segunda ocasión que el team de la Y. M. C. A. derrota al fuerte conjunto del Hershey en la campaña de la Liga Nacional de base ball amateur. Dos victorias que mucho representan para los «cristianos» moralmente, ya que nada conseguirán en sus aspiraciones naturales por la supremacía.

Todo parece indicar que el team de Rojas le ha cogido la baja a los azucareros. El primer golpe, propinado en el Stadium de Regla, mucho ha pesado en la actuación del Hershey; éste de ahora en los momentos en que el nuevo team de Almeida parecía más dispuesto a recuperar el terreno perdido, puede ser que resulte definitivo.

Diez carreras por cuatro fué el score. Esto nos quiere decir que finalizaron los cristianos anchos... a su antojo, como si hubieran tenido de contrincantes a un team de categoría bien inferior. Sin problemas de ninguna especie iniciaron su avance y fueron consolidándolo en el transcurso del desafío hasta conquistar definitivamente el segundo triunfo. Casas, el nuevo lanzador cristiano, que actuó en una parte del juego, volvió a destacarse y ya sabe que tiene Rojas una ayuda eficaz con su concurso.

Eliseo López, Pi, Arteaga, el modesto Felo Córdova trabajaron con ahinco y contribuyeron a que su team regresara con la victoria en el bolsillo.

Buena cantidad de fanáticos presenció el game. En su inmensa mayoría simpatizaban con la causa de los azucareros y nadie salía de su asombro al contemplar como el team que se mantiene en los puestos más avanzados salía fácilmente abatido por el que topa sus narices con el sótano.

Cosas de la pelota...

Y. M. C. A.

	V.	C.	H.	O.	A.	E.
S. Fabio, cf	3	0	2	8	0	1
R. Díaz, 3b	5	1	0	1	2	0
A. Arteaga, 1b	5	1	1	9	0	0
R. Fernández, lf	4	2	0	1	0	0
C. Alvarez, rf	5	2	2	1	0	0
A. Pi Muñoz, ss.	5	1	1	3	1	0
E. López, 2b	5	2	4	2	3	2
R. Córdoba, c	5	1	2	2	0	0
O. Agüero, p	3	0	1	0	2	0
A. Casas, p	1	0	0	0	1	0
	41	10	11	27	9	3

HERSHEY

	V.	C.	H.	O.	A.	E.
A. Alvarez, 3b	5	0	0	0	4	1
O. Rojas, 1b.	3	0	0	9	0	1
R. Ruiz, 2b	3	0	1	4	5	1
R. Román, lf	3	1	1	1	0	0
C. Batan, cf	4	1	0	3	0	0
J. Fernández, c.	4	0	0	6	0	0
R. Hernández, rf	4	0	0	0	0	0
F. González, ss	3	2	1	3	1	3
R. Alvarez, p.	1	0	1	0	1	0
R. Alonso, p	0	0	0	0	0	0
A. Pastana, p	2	0	0	1	2	0
	32	4	4	21	13	6

Anotación por entradas

Y. M. C. A.	016 300 000—10
Hershey	030 100 000— 4

Sumario

Two base hits: O. Agüero, A. Pi Muñoz, G. López. Carreras producidas por los bateadores: R. González 2, R Hernández 2, R. Alvarez, M. Alvarez 2, O. Agüero 2, A. Pi Muñoz 2, E. López 1. Bases robadas:

GANARON LOS BRAVES EL PRIMERO, 3 POR 2 Y LOS CARDENALES EL OTRO, 5x4

ST. LOUIS, julio 26 (A. P.)—Los Cardenales del St. Louis y los Braves del Boston dividieron un double header esta tarde, ganando los visitantes el primero tres por dos en once innings, y los Pájaros Rojos conquistaron el segundo cinco por cuatro.

Buen pitching de Fred Frankhouse y Sylvester Johnson, fué la nota sensacional del primer juego, no permitiendo ninguno de los dos que le anotaran una sola vez hasta el onceno. Ambos, sin embargo, se debilitaron y el Boston anotó sus tres carreras, después de las cuales los Cardenales iniciaron un ataque que causó la retirada de Frankhouse. Sin ningún out, Lefty Ed Brandt salió al terreno para salvarle el juego a los Braves. Los Cardenales no habían podido pasar un hombre de primera hasta el onceno. Tres rápidos double plays ayudaron mucho a los Braves.

En el segundo, Paul Derringer se anotó su duodécima victoria de la season, sacando una ligera ventaja sobre Bruce Cunningham. Ambos pitchearon todo el encuentro.

El empate reduce la ventaja de los Cardenales en la Liga Nacional a ocho juegos sobre los Cubs, que pasaron al segundo lugar en virtud de su triunfo sobre los Phillies, mientras los Gigantes descansaban.

Primer juego:

Bost.	000 000 000 03—	3	11	1
S. L.	000 000 000 02—	2	8	0

Baterías: Frankhouse, Brandt y Spohrer. Johnson y Mancuso.

Segundo juego:

Bost.	000 011 020—	4	11	0
St. L.	101 100 20x—	5	13	0

Baterías: Cunningham y Spohrer, Cronin. Derringer y Wilson.

Francia Retuvo la Copa Davis

ROLAND Garros Stadium Auteuil Francia, julio 26. (SE.) Francia retuvo la Copa Davis, emblemática de la supremacía mundial en tennis, por un año más, cuando Henri Cochet derrotó a Fred Perry, joven player británico, con score de 6-4, 1-6; 9-7; 6-3 aquí esta tarde.

Antes, hoy mismo, Inglaterra había empatado con Francia a dos matches por bando, cuando W. E (Bunny) Austin, venció a Jean Borotra, el vasco saltarín, 7-5; 6-3; 3-6; 7-5.

Osa Tiene su Chance Frente a Retzlaff

NUEVA YORK, Julio 26 «En España parece que no tienen mucha fe en Mateo Osa, tal vez el más formidable de todos los pesos grandes que la naciente república ha enviado a América, «dijo Pincho Gutiérrez anoche, «pero si la suerte nos ayuda y Osa sale triunfante el martes, tal vez creerán otra cosa.

«Charley Retzlaff es reconocido por los expertos como el joven de mayor promesa entre los heavyweights del día. Recientmente los cronistas metropolitanos lo compararon con Dempsey, y Ned Brown, redactor de la revista «Madison Square Garden» lo llama el contendiente más formidable de la actualidad.

«El mismo Schmeling lo elogio mucho y dijo que Retzlaff sería su probabe sustituto. Si Osa logra vencer a Retzlaff habrá entrado en el dinero grande. Si Mateo no hubiera ido a España donde hundió en un día el cartel que le habíamos levantado en un año aquí, hoy lo tuviéramos muy por enciama. Pero en las circunstancias actuales es natural que Retzlaff será el favorito. Creo que están dando logros muy grandes a favor de Retzlaff.

«Si Osa lo vence quedará en una posición vendaderamente envidiable.

«En uno de los preliminares debutará mi nuevo torito, el joven Valentín Campolo, bebé de más de 200 libras que en el gimnasio parece ofrecer esperanzas sin fin.

«Gus Ruttenberg, campeón amateur, ha sido escogido como el primer contendiente de Valentín. Allá lo estudiaremos.

«Victorio está entrenándose y tengo la promesa de que si no se logra la pelea con Carnera en Nueva York, Jack Sharkey le dará la oportunidad que le debe en Boston»

Goyito Rico Venció por K. O. a Gitlitz

MEXICO, julio 26. (SE). Goyito Rico, campeón heavy weight de Cuba, venció por K. O. técnico en el segundo round de su bout a diez, anoche, a Murray Gitliz, de New Haven. En el primer round los dos boxers cambiaron golpes, temiéndose que la pelea fuera difícil para Rico, pero en el segundo episodio el cubano dominó completamente a su contrario tirando tres veces en la lona a Gitliz, quien no pudo reponerse de los hooks derechos que le propinó el cubano. El público se mostró descontento en vista de la superioridad de Rico, quien continúa ganando popularidad. Se espera que traigan de los Estados Unidos mejores contrincantes.

POR FALTA DE PROTECCION DE LOS FANATICOS HA TERMINADO EL BASE BALL EN ALMENDARES

El Premio de Verano y el Campeonato Infantil han pasado a mejor vida.—Con un triunfo de los Carmelitas del Víbora sobre los azules del Vedado, cayeron las cortinas.

Se ha terminado la temporada de base ball en Almendares Park. Ayer se efectuaron los últimos juegos, uno de los muchachos por la mañana, Iglesia Parroquial y Buen Retiro, y otro por la tarde entre Cerro y Víbora. Con estos juegos cayeron las cortinas y las nobles iniciativas de formar jugadores cubanos pasaron a mejor vida.

Todo esfuerzo resultó inutil. El público no respondió ni una sola vez los matches se llevaron a efecto en familia, desde el inicial al que dejó caer las cortinas en la tarde de ayer Los organizadores se gastaron unos cuantos cientos de pesos en alquiler del terreno, uniformes, pelotas y otros gastos menudos. Los peloteros no percibieron un centavo, jugaban por el gusto de jugar y de hacerse mejores players respondiendo a las iniciativas de los organizadores. Todo inútil...

Y así seguiremos en el machito viendo como se desorganiza, como se acaba nuestro base ball. Los amateurs a duras penas cubren sus gastos y hay terrenos donde no se cubren, no obstante la calidad de los teams y el gran entusiasmo de los muchachos, digno de otros empeños que sean más apreciados.

¿Habrá champions este año? ¿Quién es el guapo que se atreverá a organizarlo cuando llegue el mes de Octubre? Sabemos que para que haya champions hay que importar la mayoría de los jugadores ya que aquí, cubanos, muy pocos, pero muy pocos, nos quedan. ¿Será la situación económica el único factor adverso? ¿Será que el cubano le ha vuelto por completo la espalda a su sport favorito? Cualquiera lo sabe.

El entusiasmo del fanático cubano se encuentra solamente dedicado al base ball que se juega en los Estados Unidos, el que, por estar muy lejos su escenario, no tiene que pagar entrada y unicamente gasta para satisfacer su entusiasmo los tres kilitos del periódico y a veces ni eso, que para algo están los teléfonos...

No obstante este desengaño seguiremos laborando y prestando nuestro modesto esfuerzo a levantar el base ball profesional al igual que el amateur, estas columnas están a disposición de toda persona de buena voluntad que se junte a nosotros en el esfuerzo, pues no desesperamos de un todo y algún día ha de surgir de nuevo ese sol de oro que hoy se encuentra entre nubes... El tiempo, ha dicho alguien lo soluciona todo.

El último juego del Campeonato Infantil, celebrado en la mañana de ayer, dió el resultado siguiente:

		C.	H.	E.
Iglesia P.	204 301 330—16	16	3
Buen Ret.	230 102 000— 8	10	6

El match celebrado por la tarde del Premio de Verano que presidía nuestro compañero Adolfo Font fué ganado por el Víbora que metió la tocineta en el refrigerador en el tercer innig con un buen rallie de cuatro carreras y luego anotó dos más, una en el séptimo y otra en el octavo con un total de ocho, cristalizando los rojos del Cerro dos, las únicas en el segundo innig. He aquí el score:

VIBORA

	V.	C.	H.	O.	A.	E.
Funes. lf	5	1	2	2	0	0
Lugo cf	1	0	0	0	0	0
Santana 2b.	5	1	2	2	2	0
Parrado 1b	5	0	1	8	0	0
Carballeira 3b	5	0	2	1	2	1
Veitia ss	4	0	0	4	4	0
Hernández rf	4	1	2	2	0	0
Abreu c.	4	1	1	7	1	0
Villegas p	4	0	1	0	3	0
Estenóz cf	2	2	0	1	0	0
Totales.	39	6	11	27	12	1

CERRO

	V.	C.	H.	O.	A.	E.
Sotolongo 1b	4	0	1	7	1	0
R. Cueto rf	5	0	0	0	0	0
C. Alfonso 2b	3	0	0	4	2	0
M. Cueto lf 3	4	0	1	2	1	0
M. Abreu cf	2	1	1	7	0	0
Morera ss	3	0	0	2	3	1
Zaldivar 3b ss	3	1	1	1	2	2
Consuegra c	0	0	0	1	0	0
V. López p	0	0	0	0	0	0
Valiente p	3	0	0	0	0	0
Nerón c	3	0	1	3	2	0
La Guardia lf	1	0	0	0	0	0
Totales.	31	2	5	27	11	3

ANOTACION POR ENTRADAS

Víbora	004 000 110 — 6
Cerro	020 000 000 — 2

Bases robadas, Abreu 2 Funes 1, Parrado 1, Doubles plays, Abreu a Veitia, Veitia a Parrado. Struck outs López 1, Valiente 3, Villegas 5. Bases por bolas, Villegas 6, López 1. Dead balls: Valiente a Estenoz. Passed balls, Valiente a Estenoz. Wilds Valiente. Umpires Borroto (home) Hidalgo (bases) Anotador Francisco Serrano. Tiempo 1 hora 50 m.

NO PUDO EL TELEFONOS

Se terminó el desafío con un empate a nueve. Picazo no fué respetado. Germán Rodríguez conectó un homer. El Regla vencido por el Ferroviario

El Teléfono pasó las de Caín en su encuentro de ayer con los tigres del Atlético de Cuba. Muy duro tuvo que luchar para lograr el empate y finalizar en estas condiciones. Nunca pensó Diviñó que los representantes del glorioso anaranjado se les presentaran en la forma agresiva que ayer lo hicieron. En los primeros instantes todo fué como la seda para el conjunto de los hilos, pero a medida que los acontecimientos se fueron desarrollando fué cambiando la cosa de color y se vió el famoso director telefónico con el agua al cuello. Afortunadamente para la causa del Teléfonocs no es éste un team que se amilana con los grandes contratiempos, sino por el contrario, parece sacar fuerzas de flaqueza y hace gala de un espíritu de combate invariablemente que sus enemigos suelen confundir con la suerte.

CON PICAZO EN EL BOX

Y lo más notable del esfuerzo atlético que estuvo a punto de culminar en magnífico triunfo fué la presencia en el box del Teléfonos del diminuto Narciso Picazo. No pudo el as de nuestros lanzadores llegar a la meta como él y los apóstoles lo soñaron. Fué a trabajar fácilmente y se encontró con un team que desde las profundidades del hoyo empujó en condiciones alarmantes. No está desenvolviéndose Picazo en un año feliz. Sus actuaciones en la campaña han dejado que desear y ayer nuevamente se comprobó esta observación.

EL TRABAJO ATLETICO

Digna es de mencionarse la labor brindada por el conjunto anaranjado. Así como en otras ocasiones hemos destacado su trabajo por lo muy deficiente hoy tenemos que señalarlo por su demostración acabada y por la gran cooperación que brindó a sus lanzadores que con la excepción de Hermida lucieron a buena altura. Debe achacársele la prematura explosión de Hermida al gran esfuerzo que ha venido rindiendo últimamente en beneficio de su causa. Juegos ha habido en que sólo contaba el manager atlético con los servicios del valioso serpentinero.

En el ataque fué Germán Rodríguez autor de un batazo de cuatro esquinas y es otro Rodríguez más el que conecta en forma descomunal en Regla. Este apellido parece haber acaparado los batazos de largo metraje.

DERROTADO EL REGLA

Con gran sorpresa para sus adeptos que ciegamente creyeron en el nuevo triunfo de su team después de su demostración frente al leader del Campeonato, el Regla salió derrotado por el enigmático team del Ferroviario.

Un rally de siete carreras en el séptimo acto decidió prácticamente este encuentro. Los reglanos batearon más, pero sus contrincantes lo hicieron a la hora oportuna. Tres lanzadores desfilaron por el box del Regla mientras Clavel y Peña se encargaban de arrimar a la meta.

Véanse los scores:

TELEFONOS

	V.	C.	H.	O.	A.	E.
L. Romero, 2b.	4	2	1	4	3	0
F. Espiñeira, c.	3	1	2	7	2	1
A. Palencia, ss.	3	0	1	3	4	0
O. Reyes, 1b.	2	1	1	4	3	0
J. Ballesté, rf.	4	1	0	0	0	0
F. Alonso,, cf.	2	1	0	0	0	0
R. Pajares, 3b.	1	0	0	2	0	0
S. Cervantes, lf.	2	1	1	0	0	0
N. Picazo, p.	2	1	1	0	3	3
J. Colmean, 3b.	1	1	0	0	0	0
B. Azor, x.	0	0	0	0	0	0
M. A. Bueno, c.	0	0	0	1	0	0
Totales	24	9	7	21	15	4

ATLETICO

	V.	C.	H.	O.	A.	E.
L. Menció, lf.	4	1	1	2	0	0
B. Rodríguez, 2b.	4	2	3	3	0	0
A. Meto, 1b.	4	1	0	5	0	0
G. Rodríguez, cf.	3	1	2	6	0	0
J. Rodríguez, c.	4	0	0	2	0	0
N. Sirgado, 3b.	3	2	1	0	4	0
M. Marina, rf.	2	0	0	1	0	0
M. Suárez, ss.	2	1	0	2	1	0
S. Hermida, p.	0	0	0	0	0	0
A. Febles, p.	3	1	1	0	3	0
G. Guerra, rf.	2	0	0	0	0	0
E. Maciá, lf.	0	0	0	0	0	0
Alvarez, p.	1	0	0	0	0	0
Totales	32	9	8	21	8	0

Anotación por entradas

Teléfonos	400 030 2—9
Atlético	002 2610 0—9

SUMARIO

Home runs: G. Rodríguez.—Three base hits: S. Cervantes.—Two base hits: N. Sirgado.—Sacrifice hits: A. Palencia.—Carreras producidas por los bateadores: J. Ballesté, F. Alonso, R. Pajares, N. Picazo, G. Rodríguez 2, L. Menció 2, B. Rodríguez, L. Romero, Palencia, Febles.—Bases robadas: A. Mestre 3, G. Rodríguez.—Struck outs: S. Hermida, O. N. Picazo 7, Febles 1, Alvarez 1. —Bases por bolas: S. Hermida 5, N. Picazo 4, Febles 8, Alvarez 0.—Tiempo: 1 hora 55 minutos.—Umpires: R. Atán (home); F. Hernández (bases).—Anotador: Julio Fránquiz. —Observaciones: Hits a Hermida 2 en 2|3 y 9 v. b.—x corrió por Espiñeira.

Sándalo Petit
con uroformina
antiséptico de las vías urinarias
alivio seguro y rápido

HOME RUN LEADERS

HOME RUNS DE AYER

Averill, Indians	1
Goslin, Browns	1
Blue, White Sox	1

LOS LEADERS

Gehrig, Yankees	30
Ruth, Yankees	26
Klein, Phillies	23
Averill, Indians	20
Foxx, Athletics	19
Ott, Giants	17

TOTALES POR LIGA

American	368
National	326
Total	694

CHICAGO (A)

	V.	C.	H.	O.	A.	E.
Blue 1b.	4	1	1	12	0	0
Sullivan 3b.	4	2	1	1	2	0
Reynolds lf.	5	0	0	2	0	0
Fonseca rf.	3	0	1	0	0	0
Watwood cf.	4	0	0	4	1	0
Kerr 2b.	4	1	1	3	7	0
Cissell ss.	3	1	0	1	4	1
Tate c.	2	0	0	4	1	0
x-Fothergill	1	0	1	0	0	0
xx-Lyons	0	0	0	0	0	0
Grube c.	0	0	0	0	0	0
Faber p.	2	0	0	0	1	0
Totales	32	5	5	27	16	1

x-bateó por Tate en el 9o.
xx-corrió por Fothergill en ey 9o.

NEW YORK

	V.	C.	H.	O.	A.	E.
Combs, cf	5	1	1	3	0	0
Sewell, 3b	3	2	1	0	3	0
Ruth, rf	4	0	3	0	0	0
ZZ—Cooke	0	0	0	0	0	0
Gehrig, 1b	4	0	1	8	0	0
Chapman, lf	4	0	0	5	0	0
Lary, ss	4	0	2	1	3	1
Dickey, c	4	0	0	6	1	0
Lazzeri, 2b	4	0	1	4	0	0
Johnson, p	2	1	1	0	2	0
Z—Byrd	1	0	0	0	0	0
Totales:	35	4	10	27	9	1

ZZ—Corrió por Ruth en el 9o.
Z—Bateó por Johnson en el 9o.

Anotación por entradas:

Chicago	101 000 012—5
New York	100 010 101—4

Carreras empujadas: Reynolds, Chapman, Blue, Gehrig 2, Fonseca, Fother Gill, Sullivan, Ruth. Two base hits: Lary, Kerr, Three base hit: Sullivan. Home run: Blue. Sacrifices: Cissell, Faber. Double plays Watwood y Kerr, Kerr, Cissell y Blue. Left on bases. New York 9, Chicago 7. Baes on balls. Faber 5, Johnson 5. Struck out Johnson 4, Faber 4. Umpires: Dineen, Campbell y Ormsy. Tiempo: 2:16.

DETROIT

	V.	C.	H.	O.	A.	E.
Johnson ref.	5	1	2	3	0	0
Gehringer 1b.	5	1	2	7	1	0
Stone cf.	5	1	2	4	0	0
Alexander lf.	4	2	2	3	0	0
McManus 2b.	3	1	1	5	2	0
Koenig ss.	4	0	1	2	4	3
Owen 3b.	4	0	1	1	1	0
Grabowski c.	4	0	1	1	1	0
Herring p.	3	0	1	1	2	0
Totales	37	1	13	x27	11	3

x-ningún out cuando se anotó la decisiva.

BOSTON

	V.	C.	H.	O.	A.	E.
Warstler, 2b	3	2	1	3	7	0
Rhyne, ss	3	0	0	4	3	0
Rothrock, lf	5	0	1	3	0	0
Webb, rf	4	0	1	1	0	0
Sweeney, 1b	5	1	0	9	1	0
Miller, 3b	4	0	0	4	2	0
Oliver, cf	4	2	2	3	1	0
Berry, c	5	1	3	3	2	0
MacFayden, p	0	0	0	0	0	0
Kline, p	3	1	1	0	4	0
Totales:	36	7	9	30	20	0

ANOTACION POR ENTRADAS:

Detroit	402 000 000 0—6
Boston	120 200 100 1—7

Carreras empujadas: Gehringer. Alexander, Koenig 2, Weeb, Berry 2, Kline, McManus, Owens, Sweeney Olivern Two base hits: Johnson, Berry 2, Oliver 2, Herring. Three base hits: Koenig. Left on bases: Detroit 3. Boston 8. Bases por bolas: Macfayden 1, Herring 6. Struck out :Kline 3. Herring 1. Sacrifice hits: Herring, Miller. Double plays: Rhyne a Berry a Miller a Warstler, Gehringer a Koenig a Herring. Rhyne a Warstler a Sweeney. Hit por Pitched ball. Herring (Warstler) Hits a Macfayden 5 en 1-3 inning. Kline, 8 en 9 2-3 inings. Winning pitcher: Kline. Umpires: Nallin y Guthrie. Tiempo 2:02. Concurrencia: 10.000

22 CARRERAS LE HIZO EL N. YORK A LOS WHITE SOX

NUEVA YORK, julio 26 (A. P.) —Los Yankees empataron las actividades del día con los White Sox del Chicago, hoy, ganándoles el segundo game con aplastante score de 22 por 5 después que el Chicago había conquistado el primero cinco por cuatro, con un rally en el noveno.

Los Sox batearon solamente cinco hits a Henry Johnson en el primer game; pero las Medias Blancas hicieron que cada uno de ellos contara a la hora de anotar. De estos cinco batazos, uno fué de extra bases.

En el segundo, los Yankees aprovecharon la falta de control de los pitchers del Chicago para tomar una gran ventaja en los primeros cuatro innings. Charley Ruffin dejó a los Sox en ocho hits y bateó cuatro a su vez. Los Yankees anotaron nueve carreras contra Caraway en los dos primeros actos y acabaron por sacarlo del box en el tercero cuando hicieron otras nueve carreras.

Segundo juego:

Chic.	140 000 000—	5	8	1
N. Y.	369 400 00x—	22	17	0

Baterías: Caraway, Wehde y Grube, Garrity. Ruffing y Jorgens.

M.E.C.D. 2016

HAKOAH ALL STARS VENCIO AL COMBINADO LOCAL 4x0.-OLIMPIA Y SANTANDER EMPATARON

EN REÑIDO MATCH, LEONES DEL IBERIA Y DOLORES EMPATARON A 2 GOALS EN STGO. DE CUBA

UN DECISIVO TRIUNFO SE ANOTO EL HAKOAH A. STARS VENCIENDO A UN COMBINADO MUY MAL PREPARADO

El equipo forastero demostró su calibre, pero ni aun así están conformes los directores del equipo, que aseguran que puede dar más todavía. White anotó tres, Gonzálves y Greenfeld, uno.

EL OLIMPIA GANO LA SERIE DE PROMOCION

(Por «PETER»)

NO SERA por falta de aviso por lo que hemos recibido una gran derrota en un partido de sabor internacional. Casi pecamos de impertinentes, pues casi diariamente dijimos que el «Hakoah All Stars» era un buen equipo, y que en un campo duro y pequeño como el del «Campo Polar», era propicio a desarrollar con éxito el juego de pases cortos que el team invasor práctica con éxito. Pedíamos con una insistencia que casi parecía majadería, que Juventud Asturiana se reforzara. Sabíamos que el equipo era bueno y que nos exponíamos a perder la ventaja que habíamos sacado en el primer match. Pero todo fué algo así como machacar el agua en el mortero o predicar en el desierto.

Reforzar sí reforzó la Juventud; pero qué refuerzo, señores! Un puesto tan importante como el del centro-medio, lo principal de un equipo, desempeñado por Guye, que no es más que delantero. El desastre como es natural, vino, pues cuando terminó el primer tiempo, prácticamente los norteamericanos tenían ya el juego en la nevera, con score de 2 por 0.

UNA SERIE DE CAMBIOS

En el segundo tiempo Guye se quedó refrescando en la ducha comentando los incidentes de la primera parte con Enrique Ferrer y Nico. Bolero salió a cubrir el puesto de Mariano, quien pasó al medio centro, que no es tampoco su posición, David sustituyó a Enrique, que había jugado muy alocadamente y Coto a Nico. Un equipo casi nuevo, improvisado. Así fué que, si el primero fué batido 2 x 0, el segundo corrió igual suerte. 3 x 1. Al terminar el match el Hakoah All Stars tenía cinco goals por uno el team local. Una hecatombe.

Se habrán convencido muchos de que el equipo visitante no es tan flojo. No sólo por haber ganado con tan desigual anotación, sino sacando en consecuencia lo mucho que paró Carlos Quer, pues sin duda alguna el guardameta del Deportivo Centro Gallego nos ofreció una brillante exhibición de cómo debe defenderse un marco. Verdad es que uno de los tantos que le anotaron parece que sufrió un error de vista, pues con una estirada pudo evitar el segundo goal anotado por White, pero el keeper parece que creyó que el balón iba por fuera y cuando se vino a dar cuenta que la vista lo había engañado, ya era tarde. Pero se le puede disculpar este lapsus en atención a los innumerables blocajes que realizó.

En todos los momentos los forasteros demostraron ser los mejores, pues el equipo local, exceptuando a Carlos, del resto sólo algunos se distinguieron en la labor personal, en conjunto hicieron muy poco. En cambio el Hakoah empezó desde los primeros momentos a dominar la situación y apenas se puso la pelota en juego, el anciano McNab ya estaba tirando centros sobre la meta de Carlos. En los diez primeros minutos tres veces consecutivas casi, los forasteros tiraron a goal, y en una de las ocasiones, fué White quien disparó tan fuertemente, que Carlos cayó con el balón, pero se puso a tiempo sin dejar escapar el esférico y lo despejó antes de que le entraran los atacantes. Gonzálvez también demostró su calibre como chutador, pues fué de los que más veces tiró a goal, con la derecha y con la izquierda, y como en el primer match se dió gusto driblando. Hubo una notable diferencia y fué que en el primer juego perdía casi siempre la pelota y ayer no.

EMPIEZAN LOS TANTOS

Casi a la media hora de juego fué cuando se anotó el primer tanto: Un chut cruzado de Gonzálvez que casi sorprendió a Carlos, pues como tenía a sus compañeros por delante, cuando vino a ver el tiro ya era tarde.

La otra anotación surgió cuando apenas faltaba un minuto para terminar la primera parte. El veterano Mieres tuvo un fallo y White se hizo de la pelota. Guye trató de sacar la cara por su compañero, pero el interior derecha lo dribló hábilmente, y entonces hizo un disparo desde más lejos de la línea de penalty y anotó; fué precisamente el goal de que antes hablamos y que suponemos que Carlos creyó que iba fuera. Un plongeón de Carlos hubiera evitado la anotación.

En el segundo tiempo, después de los cambios que hubo en el once local, y de los cuales ya hablamos más arriba, la Juventud lució más floja aun. A los siete minutos White había anotado el tercer goal consecutivo y los diez y nueve, un centro de McNab y un remate de Greenfeld valió el cuarto tanto. Un minuto después fué cuando Coto consiguió el goal de la honrilla, pero antes de que terminara el match, White recogió un despeje y desde muy lejos disparó un cañonazo que Carlos trató de blocar, pero la pelota, después de darle en el cuerpo, se fué a besar la red.

Los equipos alinearon en esta forma:

Hakoah All Stars: Fischer, Grosz, Sternberg, Gallagher, Guttmann, Mahrer, MacNab, White, Peteneude, Gonzálves y Greenfeld.

Hausler, el Babe Ruth del Balompié no pudo jugar. Ha estado toda la semana malo del estómago, y aunque el viernes mejoró y esperaba jugar, le fué del todo punto imposible hacerlo.

Juventud Asturiana: Carlos, Vizcaíno, Chorens, Mariano, Guye, Mieres, Miguel Galcerán, Enrique, Beringer, Serra y Nico.

LOS MAS DISTINGUIDOS

El equipo visitante mejoró notablemente con vistas a su anterior partido, pero aún así, los managers del cuadro no están conformes, pues nos aseguraron que a un cuadro tan pobre como el que se le presentó ayer, ellos, de acuerdo con lo que regularmente hacen, pudieron hacer media docena de goals más. Están esperanzados de que en el match del próximo domingo, contra el Campeón Nacional, puedan jugar aun mejor de lo que lo hicieron ayer.

Fischer blocó siempre con gran soltura y seguridad; la defensa estuvo en todos los momentos potente en los despejes y no apeló más que en una ocasión, en el segundo tiempo, a echar pelota a out. De los medios, Guttmann, casi siempre muy adelantado, resultaba un sexto delantero por cierto que en el primer tiempo nos ofreció una bonita combinación el equipo visitante. Había llevado a cabo un ataque por el centro y la defensa había devuelto el balón bombeado, el centro delantero y el interior izquierda iban a apoderarse ambos del balón, pero a una señal de Guttman los dos dejaron el camino expedito y el esférico fué rematado por éste, pero el tiro salió sin dirección.

De la línea de ataque, MacNab, que no desperdicia ni un átomo de «wind», se distinguió en los centros, que son siempre matemáticos. White fué el mayor anotador, pero el más peligroso del quinteto en todo momento fué Gonzálvez, y por serlo precisamente, fué por lo que White pudo anotar tres tantos.

Del equipo local, Carlos, el mejor. Vizcaíno y Chorens a ratos. Y de la línea de ataque Serra y Beringer.

Conrado González hizo un buen arbitraje. No tuvo más que un lapsus, cuando no vió en los inicios del match una pelota que Carlos sacó de dentro de la portería a donde fué enviada por un remate de cabeza de Gonzálvez.

A primera hora se jugó el segundo match de la Serie de Promoción, entre el Olimpia Sporting Club y el Santander. Este equipo jugó mejor que su contrario, pero no pudo más que empatar a un goal, y como el Olimpia ganó el primer juego, resulta que ya ha terminado la serie de promoción, pues aun cuando el Santander ganara el tercer match, sólo podría alcanzar un empate, y cuando esto acontece en una serie de promoción todo queda en las mismas condiciones, es decir, el Olimpia en primera categoría y el Santander en segunda. Terminó, pues, la Serie de Promoción.

Este match lo arbitró Ventura Lago. Ganó bien el dinero, pues los muchachos le pusieron la mar de obstáculos a su labor, que fué buena.

GOSLIN JUGO IMPORTANTE PAPEL EN LA DERROTA DE SUS VIEJOS COMPAÑEROS

WASHINGTON, julio 26. (AP). Goose Goslin y los Browns del St. Louis hicieron pesar sus batazos hoy en el cuarto y último juego de la serie con el Washington, para ganarlo con score de 5 por 2.

Goslin tomó parte en todas las carreras del St. Louis y empujó tres de ellas, de las cuales dos fueron anotadas en el cuarto, con un home run.

El ex-left fielder de los Senadores, cambiado al St. Louis el año pasado, fué el leader del ataque que envió a Brown a la ducha en el quinto, cuando fué relevado por Hadley, que a su vez cedió el puesto a Burke. Burke y Hadley mantuvieron a los Browns sin hits.

St. Louis .. .. 000 230 000—5 6 0
Washington .. 000 100 001—6 7 1
Baterías: Gray y Bengough.—Brow Hadley, Burke y Spencer.

RESULTADOS DE LOS JUEGOS

LIGA NACIONAL

Cincinnati, 4; Brooklyn, 0.
Brooklyn, 5; Cincinnati, 0.
Boston, 3; San Luis, 2.
San Luis, 5; Boston, 2.
Chicago, 2; Filadelfia, 1.

LIGA AMERICANA

Chicago, 5; New York, 4.
N. York, 22; Chicago, 5.
San Luis, 5; Washington, 2.
Cleveland, 12; Filadelfia, 2.
Boston, 7; Detroit, 6.
Detroit, 7; Boston, 3.

ESTADO DE LOS CLUBS EN AMBAS LIGAS

LIGA NACIONAL

Clubs	G.	P.	Ave.
San Luis	61	35	635
Chicago	51	41	554
N. York	49	40	551
Brooklyn	52	45	536
Boston	45	46	495
Pittsburgh	41	48	461
Filadelfia	37	56	398
Cincinnati	35	60	368

LIGA AMERICANA

Clubs	G.	P.	Ave.
Filadelfia	70	26	729
Washington	58	36	617
New York	54	37	593
Cleveland	45	49	479
San Luis	42	49	462
Boston	35	57	380
Chicago	34	58	370
Detroit	35	61	365

JUEGOS SEÑALADOS PARA HOY

LIGA NACIONAL

Philadelphia en Chicago.
New York en Pittsburgh.
Brooklyn en Cincinnati.
Boston en St. Louis.

LIGA AMERICANA

Cleveland en Washington.
St. Louis en Philadelphia.
Chicago en New York.
Detroit en Boston.

TERMINO CON UN EMPATE A DOS GOALS EL SEGUNDO JUEGO DEL IBERIA CON EL EQUIPO DOLORES

Los leones hicieron dos goals en el segundo tiempo, pero en los ocho minutos finales el Dolores, en un gran esfuerzo logró empatar el partido. Anoche a las 10 salieron para la Habana

Santiago de Cuba, julio 26. (Por radio, de nuestro corresponsal, señor Matías Vega).—A las cuatro y cuarto dió comienzo el segundo partido del Real Iberia, de la Habana y el Club «Dolores», de ésta, que cuenta con jugadores de verdadero valer.

Los equipos alinearon así:

Iberia: Ayra, Enrique, Japonés, Arenas, Begoña, Berges, Bebo, Gonzalo, O-Donnell, Carrascal y Panchito.

Dolores: Canto, Pérez, Delmonte, Cabrero, Caveda, Mascota, San Emeterio, González, Regojo, Martínez y Noy.

Los capitanes Japonés y Canto se cambian preciosos bouquets de flores que fueron dedicados después a señoritas que simpatizaban con los equipos.

Arbitra Mr. Andrews y da comienzo el match bajo los mejores augurios. El primer tiempo, como en el partido de ayer, terminó con un empate a cero, pero fué esta primera parte emocionante en jugadas rápidas y limpias. Hubo varios corners y buenos disparos de Berges, Caveda y San Emeterio, pero ninguno pudo abrir el marcador. Japonés se lesionó levemen e y después de algunos minutos volvió al juego.

En el segundo tiempo, a los dos minutos de juego, Gonzalo chutó y la pelota pegó en el árbitro, pero Berges recoge la pelota en el rebote y de un tiro colocado anota el primer goal.

Después de esta anotación el juego se hace más interesante. Los Dolorinos se esfuerzan por lograr el empate, pero la suerte no les favorece. Así las cosas, a los catorce minutos, un pase de Gonzalo a Bebo que éste devuelve a aquél, quien consigue el segundo tanto para el Iberia.

Los muchachos locales no desmayan y aunque la suerte sigue virándoles las espaldas, cada vez luchan con más entusiasmo, lo que advierte el público y premia con aplausos. Enrique el alemán es algo así como una muralla, casi todos los avances dolorinos son rechazados por él. Y Begoña le ayuda siempre, también con éxito.

Por fin, en una jugada personal de González éste anota el primer goal. Faltaban ocho minutos para terminar. Japonés se vuelve a lesionar y tiene que abandonar el juego, sustituyéndolo Héctor. Los minutos finales del match son realmente emocionantes. Tanto lucharon los dolorinos por el empate, que al fin lo consiguieron, faltando un minuto para terminar el match. O-Donnell concede un corner que tira Martínez y el balón se introduce en la meta de Ayra.

El entusiasmo del público es indescriptible. Aplauden al Dolores y al Iberia por el gran juego que acaban de ofrecer.

Esta noche, a las diez, parten los iberistas con rumbo a la Habana, después de aumentar sus simpatías en Santiago de Cuba.

ROMPIERON LOS INDIANS LA CADENA DE TRIUNFOS QUE ELABORABA EL FILA

CLEVELAND, julio 26.—(AP). La cadena de 13 victorias consecutivas de los Campeones del Filadelfia fué rota hoy al derrotarlos los Indians del Cleveland con score de 13 por 2. También marca esta victoria de los Indios el primer revés de Waite Hoyt desde que se unió a los Athetics.

El vigésimo home run de Averill, en esta season, uno más de los que bateó el año pasado, fué la nota saliente del ataque de 19 hits contra Hoyt y Rommel, entre los cuales también se incluyen siete doubles y un triple. Burnett pegó un double y cuatro sencillos en seis viajes al plate, mientras Averill disparaba un double y un triple, además de su cuadrangular.

Filadelfia .. 000 100 100—2 9 0
Cleveland .. 200 305 12x 13 19 0
Baterías: Hoyt, Rommel y Cochrane.— Harder y Myatt.

SPORTS DIARIO DE LA MARINA SPORTS

AÑO XCIX LA HABANA, LUNES 27 DE JULIO DE 1931. PAGINA ONCE

Detroit y Red Sox se Dividen un Doble Juego

Por un par de dobletes de Oliver y Berry, ganan los Red Sox el primer desafío

BOSTON, julio 26.—(AP). Los Red Sox ganaron el primer match de un double header a los Tigres del Detroit, 7 por 6, en diez innings, pero perdieron el segundo, 7 por 3.

Doubles de Oliver y Berry sin outs, sirvieron para la anotación de la carrera del triunfo en el primero, después de una batalla cuesta arriba, en contra de una ventaja inicial adquirida contra Mc Fayden.

Charlie Gehringer fué el leader del ataque de los Tigres en el segundo game, bateando tres doubles y dos singles en cinco veces al bat.

Segundo juego

Detroit .. 131 100 010—7 12 1
Boston. .. 010 010 100—3 10 0
Baterías: Sullivan y Hayworth, Grabowski.—Rusell, Morris, Durham y Ruel.

JIM ELLIOTT PERDIO EL JUEGO CON UN WILD, EN EL INNING DEL CIERRE

CHICAGO, julio 26.—(AP). Jim Elliot, que había reemplazado a Clise Dudley en el box del Filadelfia, dejó escapar un wild pitch en el noveno inning del juego de hoy, con el que permitió a Teachout anoatr la carrera del triunfo para los Cubs. El score fué de 2 por 1, con Malone sacando la mejor parte sobre Dudley en un duelo de pitchers.

Charlie Grimm fué el héroe. Abrió el noveno con un triple a lo profundo del center, el único extrabases bateado por los Cubs. Teachout corrió por Grimm. Hartnett recibió la base intencional, pero cuando Elliot se dispuso a terminar con Malone, botó el juego.

Los Cubs anotaron primero en el tercer inning, cuando Hartnett, Malone y Blair pegaron singles. Hasta el octavo, los Phils poco pudieron hacer contra Malone, pero con un out en esa entrada Bartell se dobló, llegó a tercera por error de Klein y anotó con otro doble de Arlett.

La victoria coloca a los Cubs en el segundo puesto y marca el noveno triunfo de Malone en la season.

Filadelfia .. 000 000 010—1 8 0
Chicago . .. 001 000 001—2 9 0
Baterías: Dudley, J. Elliot y Mc Curdy.—Malone y Hartnett.

CAPABLANCA ENTABLO SU OCTAVA PARTIDA CON EL DR. EUWE, EN AMSTERDAM

AMSTERDAM, julio 26.—(AP). José R. Capablanca y Dr. Max Euwe, de esta ciudad, completaron su octavo juego de la serie de matches de ajedrez, terminando con unas tablas después de 56 movimientos.

El score, hasta la fecha es:

Capablanca 1 Dr. Euwe0; Tablas 7. El noveno juego se efectuará el martes.

PELEARA VINCE DUNDEE CON EL CAMPEON INGLES

LONDRES, julio 26.—(AP). Vince Dundee, conquistador de Ben Jeby, tiene anunciada una pelea con Jack Hood, campeón welter británico, para mañana por la noche.

DESPIDENSE ESTA NOCHE LOS CUBANOS DE PANAMA

PANAMA, julio 26.—(AP). Fué suspendido por lluvia el juego anunciado para esta noche entre el conjunto de baskebolistas cubanos y el team del Instituto Nacional.

Los visitantes efectuarán mañana su último juego de exhibición en esta capital con el team del «Hudson-Essex» que se encuentra en el primer lugar del Campeonato que celebra la Liga Nacional de basket ball.

ANUNCIESE EN EL Diario de la Marina

Kid Chocolate Mañana en Payret

Actuará de referee en match de boxeo

Kid Chocolate, nuestra máxima atracción y actual campeón junior light weight del Mundo, será presentado a los fanáticos por vez primera actuando de referee en un match de boxeo entre aficionados, que se celebrará mañana martes en el gran teatro Payret.

Kid Chocolate, que está pasando una breve temporada entre nosotros, será premiado por la Comisión Nacional de Boxeo con una medalla de oro, distinción merecida por su última pelea donde obtuvo el campeonato mundial de las 130 libras.

Además de la pelea de aficionados donde el Kid servirá de referee habrá un número de variedades de lo mejor que se puede presentar, Julio Richard y Carmita Ortíz también toman parte en la función de homenaje al simpático «Kid».

GANARON LOS EE. UU. EL TORNEO DE AJEDREZ POR TEAMS JUGADO EN PRAGA

PRAGA, Checoeslovaquia, julio 26. (AP).—El team que representa a los Estados Unidos en el torneo por teams de la Federacin Internacional de Ajedrez, ganó hoy el campeonato mundial al terminar en un empate de 2-2 con Polonia, vencedor del año pasado, terminando con un total de 48 ganados y 24 perdidos. De los 18 matches por teams celebrados, ganaron 12, empetaron 3 y perdieron 3.

A pesar de que no había una sola partida hasta hoy, Isaac Kashdan, campeón del Mahnattan Chess Club, sucumbió ante Akiba Rubinstein, el famoso maestro polaco. Esta derrota yankee fué balanceada por la victoria de Israel Horowitz contra Przepiorka. Frank J. Marshall campeón de los Estados Unidos entabló con el Dr. Tartakower, al igual que hizo Steiner con Maraczyk.

Los resultados finales del torneo dependen de varios matches que están por terminar.

UN CORNER QUE DESPEJA EL KEEPER FISCHER

Algo hicieron los nuestros en el partido de ayer contra el Hakoah All Stars. Y lo demuestra esta fotografía en la cual Fischer, Grosz, Sternberg y Guttmann intervienen en un corner que Beringer (que es al que no se le ve más el cuerpo), trató de rematar. El árbitro Conrado González atentamente observa la jugada.

EL MAL TIEMPO IMPIDIO QUE SE EFECTUARAN LAS REGATAS DE STAR CLASS A COJIMAR

Solamente tres yates pusieron proa en demanda de la meta, el Alohita II y Almendares III. El mar parecía dispuesto a tragarse a los diminutos yates de vela que eran bravamente tripulados

Las regatas que estaban anunciadas para celebrarse en la mañana de ayer desde la desembocadura del río Almendares a la playa de Cojímar, no pudieron llevarse a efecto debido a lo alborotado que se encontraba el mar, unos inmensos rollos que amenazaban con hundir los frágiles barquichuelos, los pequeños Star Class, y hasta las lanchas de salvamento del Habana Yacht Club, donde iba el Jurado, y la del Miramar, todas las que tuvieron a bien volver grupas después de avisar a los pilotos de los yates que hicieran lo mismo.

Se les dió salida a las diez en punto a seis yates, Alchita, Ellen II, Almendares III, Mara, Jíbaro y Aitorito. Bravamente los pilotos y grumetes cruzaron la línea y pusieron proa mar afuera, pero no habían andado muchos centenares de metros cuando tres de los balandros viraban en redondo y ponían proa hacia el río, eran éstos el Mara, con Fernando Brú y Enrique Llansó; el Jíbaro, con César Fuente y su grumete, y Aitorito, con la pareja de lobos infantiles de Nayita y Fernández de Castro.

Siguieron rumbo olo Pons y Rueda en el Alohita, Rasco y Peña en el Ellen II y Portas y Skilton en el Almendares III. Al caer en el fondo de las grandes hondonadas que formaba el mar desaparecían los barcos de la vista de los que íbamos en la lancha motor del Habana Yacht Club, la que a su vez saltaba como una cáscara de nuez dando terribles bandazos al encontrar de proa los rollos inmensos y todos teníamos que hacer cabriolas y agarrarnos de algo para no rodar y reventarnos dentro de la misma lancha motor.

En vista de la oposición que nos hacía el mar a que siguiéramos rumbo a Cojímar, que estaba de grandes fiestas por ser día de la patrona de los marinos, la Virgen del Carmen, decidieron los miembros del Jurado, con muy sano juicio, que lo eran el coronel Alberto de Carricarte, Rafael Posso y Miguel Antonio Riva, no continuar, pero como ya iban bastante delante de nosotros tres yates, los ya mencionados, se dispararon muchos cañonazos y se tocó continuamente la sirena de la lancha hasta que logramos darnos a entender de las tripulaciones que denodadamente corrían el mal tiempo en demanda de la playa de Cojímar.

Estos lobos demostraron tener el corazón en medio del pecho, pues no les arredraba el mar que hacía y seguían saltando y volando como gaviotas unas veces, y otras desapareciendo en el fondo de las profundas hondonadas. Bien es verdad que en uno de esos barcos iba un grumete que es carne de naúfragio, Alberto Rueda, que más de una vez ha naufragado en regatas, siendo en cierta ocasión lanzado sobre los arrecifes en el Mariel, quedando prendido a ellos como un gato sin sufrir daño. A hombres que han soportado tales pruebas, ¿qué les importaba el mar de ayer?

Y lo más particular es que Alberto Rueda ya está más que avisado de cuál ha de ser su fin. Cierta vez se le ocurrió visitar a una mujer que predice la suerte, una pitonisa, o como se llame, para que le dijera del mal que iba amorir. La bruja le tomó la mano, cerró los ojos y al cabo de un buen rato dió un grito agudo que puso los pelos de punta a Rueda ¿Qué ocurre, preguntóle Alberto? Pues que veo aquí —dijo la mujer—a un enorme pez en cuyo vientre hay una botella de ron, otra de cerveza Cabeza de Perro, una caja de bacalao en la que usted recuesta dulcemente la cabeza como si estuviera oliendo el contenido... está usted predestinado, como Jonás, a alojarse en el vientre de una ballena.

GUILLERMO PI.

Babe Ruth reconquistó el primer puesto entre los bateadores de las mayores ayer, mientras Charley Grimm desplazaba a Chuck Klein como leader de la Liga Nacional. Ruth bateó de hit cuatro veces en cinco viajes oficiales al plato.— Agregó siete puntos a su average y pasó a Simmons, que perdió tres en cuatro inútiles intentos. Grimm bateó dos de cuatro, ganando dos puntos y el puesto de leader con un average de 349. Klein falló en cuatro viajes y cayó en un empate con Virgil Davis, en 347 mientras Harry Hendrick, con un hit en 8 veces, desapareció del grupo selecto.

	J.	V.	C.	H.	Av
Ruth, Yankees	84	306	86	117	382
Simmins, Athlet	97	394	81	143	376
Morgan, Indians.	81	282	51	104	369
Grimm, Cubs	88	315	41	110	349
Klein, Phillies	92	372	83	129	347
Davis, Phillies	77	248	19	86	347

POR POCO LOS BLANQUEAN...

ARTESANOS

	V.	C.	H.	O.	A.	E.
Soler, 1b.	4	0	0	9	0	0
González, 3b.	5	0	0	4	7	0
Espinosa, cf.	4	2	2	0	0	0
Castañeda, rf.	4	3	2	0	0	0
Suarez, 3b.	2	3	2	1	3	0
Quintela, lf.	4	2	2	4	0	0
Valdés, ss.	5	2	2	2	2	0
Codeiro, c.	5	0	4	3	0	0
Valdés, p.	5	0	0	0	1	0
Fiallo, 1b.	0	0	0	2	0	0
Totales.	38	12	14	24	13	0

A. D. C.

	V.	C.	H.	O.	A.	E.
Pérez, cf.	1	0	0	3	0	0
López, rf lf.	4	0	2	1	1	1
Ballesteros, 3b. p	3	1	0	0	4	0
Rodríguez, 1b.	4	0	1	10	0	1
Estevez, c.	4	0	0	6	0	0
Vázquez, lf rf.	3	0	0	2	0	0
Mata, ss.	4	0	1	0	3	0
Urivarri, 3b.	1	0	0	0	1	0
Hernández, p.	0	0	0	0	0	1
Lecoubet, p.	1	0	1	0	1	0
Prieto, p.	0	0	0	0	2	1
González, 3b.	2	0	0	0	0	0
León, 2b.	0	0	0	1	1	0
Bermudez, p.	1	0	0	0	0	0
García, p.	0	0	0	0	1	0
Totales.	38	1	5	24	14	4

ANOTACION POR ENTRADAS

Artesanos.	041 001 42—12
A. D. C.	000 100 00— 1

SUMARIO

Home runs: Castaneda. Two base hits: Quintela (2); 1. Rodriguez. Sacrifice hits: A. Suárez (2). Bases robadas: Espinosa. Double plays: Suárez a M. Gonzalez a Soler; Suarez a M. Gonzalez. Struck outs: Hernandez, 1; Valdes, 2; Prieto, 1; García, 1. Bases por bolas: Valdés 5, Prieto 3, Ballesteros 1; García 1. Dead balls: Valdes a R. Perez. Tiempo: 2 horas 20 minutos.

ALEJO VALDES SE ANOTA SU CUARTO TRIUNFO AL DERROTAR AL "A. D. C."

Mala racha de los serpentineros de Alonso. Continúa ascendiendo el Círculo de Artesanos. Lluvia y complicaciones. Ni vencedores ni vencidos entre Fortuna y Víbora. Un encuentro de gran duración

(Por M. F. de la REGUERA)

La tarde fué interminable en Víbora Park. Contemplamos desde los «tricks» infantiles y poco respetuosos para el público de Artesanos y de allistas para favorecerse con la lluvia hasta el más prolongado desafío que se ha llevado a cabo en la jornada de base ball de los amateurs correspondiente al presente año.

Los Artesanos vencieron. Su triunfo de ayer fué de significación extraordinaria. Se trataba del leader del «A. D. C.», que ha tenido que soportar dos derrotas en días sucesivos. El sábado cayó frente al Regla: ayer Valdés se encargó de que nada pudieran hacer.

Fortuna y Víbora, después de luchar por espacio de dos horas y cuarenta minutos, nada en limpio sacaron. El Fortuna pudo empatar en desesperado esfuerzo e irse arriba en otro «tou» que le valió ovaciones prolongadas, pero no pudo evitar un nuevo avance dle Víbora, que se empeñó en no dejarse aventajar por su fuerte contrincante y lo consiguió.

Hasta aquí el resumen de la tarde de ayer en Víbora Park. Pasemos a los detalles más interesantes.

ALEJO VALDES LLEVA CUATRO

Para hablar de la reacción formidable que ha experimentado el Círculo de Artesanos tenemos que iniciar nuestras palabras, que serán brevísimas, como en los cuentos de hadas que escuchábamos en cariñosos regazos: «pues señor, este era un team que se encontraba sumergido, pero profundamente sumergido y su desaparición de la superficie parecía cosa inevitable. Estaba ya tan en lo profundo cuando se pensaba en todo lo contrario, que sus más esforzados mantenedores se encontraban seriamente preocupados. Pero cumple Valdés su suspensión, entra inmediatamente en acción y comienza el ascenso acelerado del team hasta colocarse en la situación ventajosísima que disfruta después de su nuevo triunfo dominical. Alejo Valdés ocupó el box, como se presentía, y los bates de Horacio Alonso que a tan inmensa altura han lucido en otras ocasiones, quedaron a la altura del betún. Fué Alejo el hombre sereno y eficiente de siempre; sus curvas maravillosas le rompían con precisión y los terribles rompecercas que se mantienen en el primer lugar del batting colectivo conservando algunos de sus players, en los más avanzados lugares del individual, fracasaron en todas sus intentonas de sacar a su team del atolladero.

BALLESTEROS ANOTO LA UNICA

Gerardo Ballesteros, el utilísimo veterano que defiende con brillanez la segunda esquina detallista, fué el único señor que logró pisar la goma en representación del A. D. C. El resto del conjunto se mantuvo a buena distancia, no precisamente por sus gustos y sí por el brazo poderoso del tantas veces mencionado serpentinero de los Artesanos.

Ballesteros inició su avance que lo llevó hasta el home obteniendo un boleto de libre tránsito; Rodríguez lo adelanta más tarda y Camarón Vázquez, con un fuerte roletazo por la segunda, le franquea la entrada en el puerto.

EL GRAN DESFILE

Todos sabemos la importancia capital que tienen los lanzadores en un team. La buena forma de un pitcher determina la posición de su novena. Este ha sido la causa del bajón, no en su posición de leaders, pero sí de puntos, que ha experimentado el A. D. C. por sus fracasos del sábado y de ayer. Ni el joven Lecubet, que se ha venido destacando como algo notable, ni el viejo Prieto y menos Dávila y Hernández han podido sacar a Horacio del apuro. Todos fueron castigados por el Regla con la misma rudeza que ayer recibieron del Artesanos. Tan complicado se presentó el problema para el manager de los leaders que tuvo Balleteros que ocupar el box hasta que fué enviado Hernández cuando ya la derrota del team era inminente.

Puede compararse, para estas observaciones, el punto lanzador. El Artesanos sube por Alejo Valdés; descienden los detallistas por la debilidad de su «staff».

LLUVIA Y CONSECUENCIAS

Un aguacero estuvo a punto de traer grandes complicaciones en la tarde. Cuando el quinto episodio comenzó a desarrollarse no pudo más la atmósfera y nos obsequió con un riego que fué afortunadamente bastante breve, pero que produjo serio pavor en el ánimo de los artesanos y no pocas esperanzas en las filas detallistas. Todo en la vida es relativo. Los artesanos, por la buena forma de su pitcher, por la situación ventajosa de su score ardientemente deseaban que el team finalizara la quinta entrada y para conseguirlo apelaron a todos los recursos que se han puesto en las reglas del base ball, sin pensar en todo a lo que pueden dar lugar. El A. D. C. con sentimientos bien distintos trataba de obtener la anulación del inning y esperar a un mejor día para que sus pitchers pasaran el slump. Fueron detalles pintorescos que observamos con no poca complacencia superior seguramente a la que experimentaban los fanáticos, muchos fanáticos, desde sus modestos rincones del s and... que pagó por ver jugar base ball y por el mismo precio, sin una cuota adicional supervisada previamente por el inspector de la Liga, vió base ball y procedimientos «simpatiquísimos» que estuvieron a punto de provocar un «fortfeid» del umpire aunque después la Liga, a petición, hubiera tenido que adoptar determinación bien distinta...

UNA FIESTA DE BATEADORES

El segundo juego sirvió para que se agotaran las casillas de los homers y también para que llegara a su límite la paciencia del fanático. Cuando ya la noche se había colado cómplemente salimos del lejano Víbora después de haber contemplado una verdadera fiesta de bateadores. Ni Miralles, con sus grandes recursos, ni Perfecto Alonso con su experiencia proclamada pudieron aguantar a los players de uno y otro bando. ¡Qué manera de batear, señores! Cada vez que una ventaja se estimaba perfectamente garantizada surgía el esfuerzo, el toletazo impensado y tras él la aproximación y el nuevo esfuerzo por salir hacia adelante. Los fortunistas batearon mucho y lo propio hizo el Víbora Tennis. Neno Martínez tuvo una tarde feroz. Perdió en dos ocasiones la bola y una de ellas por imprudencia del lanzador que le sirvió precisamente la pelota por la que siente predilección el recio receptor viboreño. Docal, el polaco Arredondo, Gal Flores—hay que mencionarlos a todos—se cansaron de emocionar a sus adeptos con fuertes toletazos que le dió alternativas de interés y extensión extraordinaria al encuentro... para que a la postre no hubiera ni vencedor ni vencido...

M.E.C.D. 2016

ANUNCIOS CLASIFICADOS DE ULTIMA HORA

ALQUILERES

A-1. Habana.

SE ALQUILA en $26, Carmen 10 entre Belascoaín y Lealtad, sala, comedor, tres cuartos, cocina, servicios patio grande y mucha agua, llave en la bodega. Informan, Lealtad 238, A-2689, U-2256.
A1 31343 26 jul 29

SE ALQUILA en $25, Carmen entre Belascoaín y Lealtad, sala, comedor, tres cuartos, cocina, servicios patio grande, mucha agua, llave en la bodega. Informan, Lealtad 238. A-2689, U-2256.
A1 31342 26 jul 29

SE ALQUILAN los bonitos altos de Habana número 102, esquina a Obrapía, compuestos de sala, comedor, 3 cuartos, cuarto de baño y cocina, agua abundante. Informan, teléfono FO-2831. Llave en los bajos.
A1 31356 26 jl 29

ALQUILO, San Miguel 308, esquina Mazón, altos, bajos, modernos, punto ideal, una cuadra tranvías, rodeado chalets, sala, comedor, cuatro cuartos, baño intercalado, servicio criados. M-4260.
A1 31366 26 jl 31

ALQUILO casas. Desagüe 67 entre Oquendo y Franco. Sala, comedor, dos habitaciones, baño, patio, cocina, 28 pesos alquiler. Llaves, Franco A casi esquina Desagüe.
A1 31378 26 jul 29

A 25 Y 40 pesos alquilo dos pisos modernos, Figuras número 37 entre Monte y Tenerife, sala, comedor, dos y cuatro habitaciones, baño lujoso completo intercalado, calentador, cocina y servicio criados. Nunca falta agua. Llaves, bodega Figuras y Tenerife. Informan, A-1320 y F-5163.
A1 31354 26 jl 28

ALQUILO espaciosa casa, portal, sala, saleta, tres cuartos, cocina, baño, agua caliente, cuarto criados, patio, traspatio con árboles frutales. Informes, misma, de 1 a 5, Luyanó 34, una cuadra Toyo.
A1 31437 26 jl 29

OBRAPIA NUMERO 51 ENTRE HABANA Y COMPOSTELA

Se alquilan los bajos de esta hermosa casa divididos en dos locales para almacén; uno grande y otro pequeño; ambos con servicios completamente independientes, pudiendo comunicarse si así interesase; las llaves en la panadería La Caoba, Obrapía número 42. Informes, San Pedro número 6; teléfono A-9619.
A1 31415 26 ag 3

SAN PEDRO Nos. 24-26

Se alquila el hermoso alto izquierda de esta casa, frente a la brisa y a la plazoleta de Luz, cuenta con comodidades para larga familia, bufete, consultorio, consignación de vapores, etc., etc., dotado de agua en abundancia y cuatro amplias habitaciones en la azotea. Las llaves e informes en San Pedro número 6, doctor Arturo A. Vázquez, teléfono A-9619.
A1 31416 26 ag 3

CRISTO No. 2

Se alquila el piso bajo de esta casa con comodidad para corta familia. Las llaves e informes en San Pedro número 6. Dr. Arturo A. Vázquez. Teléfono A-9619.
A1 31407 26 ag 3

INDUSTRIA No. 27

Entre Refugio y Genios. Se alquila el piso alto de esta casa con comodidad para regular familia, tres habitaciones, sala y saleta en el alto y dos en la azotea. Las llaves en la bodega de esquina a Refugio. Informes, San Pedro número 6. Teléfono A-9619. Dr. Arturo A. Vázquez.
A1 31409 26 ag 3

SAN LAZARO 274

Se alquilan estos espaciosos bajos, con cinco grandes habitaciones, sala, recibidor, salón comedor, gran patio y todas las comodidades. Véalos y pida precio. A-7138 y F-3122.
A1 31403 26 jul 30

SE ALQUILAN amplios altos, Aguiar 70, cómodos, frescos y baratos, propios para numerosa familia, oficina o sociedad. Pueden verse de 9 a 12 y 2 a 6. A-2378.
A1 31339 26 jul 31

CARLOS III ESQ. A ESPADA

Se alquila hermosa y sólida nave donde estuvo instalada la casa Ballesteros, dotada de todos los adelantos y facilidades para industria de importancia. Se escuchan proposiciones para todo el local altos y bajos, o parte de unos y otros. Las llaves e informes en San Pedro número 6, teléfono A-9619
A1 31414 26 ag 3

O-REILLY No. 22

Se alquila este hermoso piso alto, con diez habitaciones y demás servicios para familia; las llaves en el almacén de víveres finos del frente. Informan, San Pedro número 6. A-9619.
A1 31411 26 ag 3

INFANTA 11, altos, una cuadra Monte, modernos, sala, comedor, dos habitaciones, cocina, baño, escalera mármol. Llaves en el bajo. F-2313. F y 19. Vedado. $28.
A1 31451 26 jul 30

CONCORDIA 148, bajos, modernos, sala, comedor, tres habitaciones, baño completo intercalado. Llave los mismos, de una a seis, $42. F-2313. F y 19, Vedado.
A1 31450 26 jul 30

A-2. Vedado y Principe.

ALQUILO calle 23 número 253 entre E y F, $55. Hermoso primer piso, tres amplias habitaciones, sala, recibidor, hall, baño intercalado, comedor, cuarto y servicio criados. Informan, los bajos. F-2861.
A2 31361 26 jul 30

VEDADO, chalet de dos plantas, altos: cuatro cuartos y baño completo; bajos: sala, saleta y comedor y un cuarto con baño, cuarto y servicios de criados, garage, D número 166 entre 17-19.
A2 31399 26 jl 28

ALQUILO casa de altos, moderna, 4 habitaciones, sala, hall, baño, etc. cuarto servicio de criados, bien situada, calle D número 167 entre 17 y 19, Vedado.
A2 31387 26 jl 29

ALQUILERES

ALQUILO casa moderna, hermosa y cómoda, calle 13 entre H e I, Vedado. Una sola planta, jardín, hall central. Derecha, hall: saleta, salón, tres habitaciones, con baño intercalado; izquierda hall: despacho, cuatro habitaciones con baño intercalado, comedor. Otro baño, patio, pantry, cocina, cuarto criadas, lavadero, garage dos máquinas con cuartos altos para chauffeur y criados. Demás comodidades modernas. Alquiler, 150 pesos. Llaves, misma, de 8 a. m. a 7 p. m. Dueño, Malecón 330.
A2 31377 26 jul 29

VEDADO alquílanse bajos, chalet, jardín, portal, sala, cuatro cuartos, comedor, baño intercalado, cocina, baño criados, patio. Cerca colegio Teresiano, tranvías. Calle 19 No. 506. Informan, altos.
A2 31435 26 jl 30

CALLE 23 No. 433

Entre 6 y 8, Vedado, se alquila el hermoso piso alto de esta moderna casa, compuesto de sala, saleta, dos comedores, siete dormitorios, dos baños intercalados, gran cocina, dos cuartos y servicio de criados, garage para una máquina y entrada independiente para el servicio. Las llaves en el piso bajo. Informes, San Pedro número 6. Telf. A-9619.
A2 31417 26 ag 3

CALLE 12 ENTRE 10 Y 11

Reparto A. de Almendares, terminadas las reparaciones se alquila esta casa con comodidades para regular familia, tiene garage. La llave en la bodega de la calle 11, La Aurora. Informes, San Pedro número 6. Teléfono A-9619.
A2 31412 26 ag 3

SE ALQUILA la casa calle 9 número 5, altos, frente a Calzada, compuestos de sala, gran hall, cinco cuartos, dos baños intercalados completos, comedor, cocina, pantry, cuarto y servicio criados, garage para 4 máquinas, traspatio y terrazas frente y fondo. Informes en la misma, de 10 a 12 y de 4 a 6.
A2 31444 26 jl 28

A-3. Cerro y Palatino.

SE ALQUILAN los modernos altos de Estrada Palma 221 entre Mayia Rodríguez y Sola, compuestos de terraza, sala, hall, comedor al fondo, tres amplias habitaciones, baño lujoso intercalado y demás comodidades, con o sin garage. Precio de situación. Llave, bajos. Informan, teléfono U-1808.
A3 31324 25 jl 29

SANTO TOMAS ESQUINA

A La Rosa, Cerro, se alquila la accesoria C, por La Rosa, de la hermosa casa calle de Santo Tomás número 1, con comodidades para familia y hueco para guardar dos o tres máquinas en el bajo. Las llaves en Sto. Tomás número 1. Informes en San Pedro número 6. Telf. A-9619.
A3 31413 26 ag 3

A-4. Marianao y sus Repartos

14 ENTRE 5a. Y 7a. AVE.

Reparto Miramar. Lujosísima residencia regiamente decorada, rodeada soberbios jardines, acera sombra. Bajos: portal vidriado, recibidor, sala, soberbia biblioteca, baño, comedor pantry, cocina, despensa, cuarto. Altos: hall, cuatro dormitorios, finamente empapelados, 8 closets forrados, cedro, tres lujosísimos baños colores, tres terrazas, garage tres máquinas, dos cuartos con baños criados, gran traspatio con frutales, alquiler, $160. Enséñala señor Andreu, calle 16 entre 7a. y 9a. Avenida. Dueña, F-6597.
A4 31436 26 jul 28

A-5. J. del Monte y Víbora

SE ALQUILA el chalet más fresco de la Víbora, en Luz y Pasaje Iznaga, Loma de Chaple, con jardín portal, sala, gabinete, comedor, pantry, cocina, lujoso baño intercalado y servicio de criados, garage y cuarto de chófer. En los altos, cuatro grandes cuartos con un gran baño y terraza. Informan, Lealtad 238, A-2689. U-2256. Se da muy barato.
A5 31344 26 jul 29

EN $20 se alquila en Concepción y Acosta, una casa nueva, de altos, con sala, comedor, dos habitaciones y baño completo. Hay agua siempre.
A5 31352 26 ag 4

EN $12 se alquilan casitas nuevas e independientes, con luz toda la noche. Tranvías y guaguas a la puerta. Informan, Concepción y Acosta.
A5 31353 26 ag 4

HERMOSA casa, portal, sala, recibidor, tres cuartos, baño intercalado, cocina, patio. Libertad 4, una cuadra calzada. Informan, ferretería La Vasconia. I-4379.
A5 31441 26 jl 30

B-1. Casas-Apartamentos.

SE ALQUILA UN APARTAMENTO de dos habitaciones en la azotea (en una casa de planta baja) con su terraza independiente y luz toda la noche. Se informa en la misma. Campanario 121, entre Reina y Salud.
U-H. B1 C-R. ind. 13 Jul.

B-2. Locales y Naves.

SE ALQUILA un local propio para oficinas o pequeña industria, en Amargura número 55, bajos. Informan en la misma.
B2 31405 26 ag 3

LAMPARILLA No. 90

Se alquila esta amplia casa, la única preparada para funeraria de lujo. Se oyen proposiciones por contrato. Las llaves, San Pedro 6 e informes, teléfono A-9619.
B2 31406 26 ag 3

TENIENTE REY No. 13

Se alquilan los pisos bajo y alto de esta casa; el bajo para almacén y los altos para regular familia, para lo cual tiene comodidades. Las llaves e informes en San Pedro número 6. teléfono A-9619.
B2 31410 25 ag 6

ALQUILERES

B-3 Departamentos

ALQUILO apartamento, balcón a la calle, dos habitaciones, baño, etc., $20, uno interior, muy amplio, $16 con luz, calle Zapata 19, entre A y B, Vedado.
B3 31388 26 jl 29

B-4. Habitaciones

AMARGURA 7, altos, se alquilan habitaciones con lavabo de agua corriente, desde cinco pesos hasta 10. Venga a verlas.
B4 31395 26 ag 3

SE ALQUILA una habitación en casa particular, Galiano 114, altos.
B4 31372 26 jl 29

HABITACIONES para familias, en la azotea del café Europa, Obispo 59 y Aguiar, habitaciones para hombres solos y oficinas desde 10 pesos.
B4 31425 26 jul 29

W- Arrendamientos

ARRIENDO una casa grande, inquilinato, doy fondo o fiador. Teléfono M-4471.
V 31449 26 jul 28

SE SOLICITAN

S-1. Criadas y Criados.

SE SOLICITA buena cocinera que haga limpieza, duerma en la colocación y tenga referencias de casas donde trabajó. Edificio Carreño, 5o. piso, letra F. Marina 2.
S1 31393 26 jul 28

NECESITO una criada para cuartos, sueldo, $25; un buen criado de mano, $30; y un chófer, con recomendación, $40; españoles. Compostela 58.
S1 31367 26 jl 28

SE OFRECEN

O-1 Criadas y Criados

DESEA colocarse joven española de criada de mano o manejadora, tiene referencias, desea casa de moralidad, va al campo. Informan, M-5895.
O1 31452 26 jl 28

DESEA colocarse una joven española para criada de mano o cuartos, tiene referencias. Informan, teléfono U-8678, Rosa.
O1 31390 26 jul 28

JOVEN española desea colocarse para comedor o cuartos o criada de mano, es muy práctica, tiene inmejorables referencias. Informan, teléofno U-8678. Lola.
O1 31390 26 jul 28

SEÑORA sola, joven, española, desea colocarse para corta familia, cocinar y limpiar o para cuartos o comedor, tiene buenas referencias, prefiere en la ciudad, no menos de 20 pesos. Informan, M-4896.
O1 31394 26 jul 28

CRIADO de mano, en casa particular, desea colocarse, es fino, honrado y trabajador, la familia con que estuvo tres años lo recomienda. Teléfono M-4707.
O1 31426 26 jl 28

SE OFRECEN dos jóvenes españolas buenas criadas de mano, manejadora o cuartos, una sabe coser, tienen referencias de buenas casas, teléfono A-4792.
O1 31368 26 jl 28

SE DESEA colocar de criada de mano o de lavandera, planchadora, tiene referencias familias americanas, por embarcar ellos, teléfono F-5228 Josefa Guerra.
O1 31371 26 jl 29

DESEA colocarse una joven española para cuartos y coser, tiene buenas referencias. Telf. I-3061.
O1 31398 26 jl 29

SE DESEA colocar joven española para cocinar y limpiar en casa de corta familia, no menos de $20. Teléfono U-6816.
O1 31397 26 jl 28

SE DESEA colocar una joven española de criada de mano o de cuartos o de manejadora, tiene muy buenas referencias. Llamen al teléfono F-5175.
O1 31341 26 jl 29

DESEA colocarse una joven española de 16 años de edad, para limpieza o cuidar un niño. Informan, FO-3272.
O1 31340 26 jl 28

SE DESEA colocar una joven española para la limpieza, y sabe coser y bordar, tiene referencias, Amistad 108 entre Barcelona y San José, primer piso.
O1 31338 26 jul 29

SE OFRECE muchacha española, práctica en servir comedor, otra, sabe coser, lavar ropa fina o manejadora. Ambas con buenas referencias. M-7122.
O1 31358 26 jl 28

DESEA colocarse una joven española de criada de mano, entiende de cocina, tiene sus familiares que respondan por ella. Informan, Villegas 129, altos. Telf. M-5789.
O1 31360 26 jul 29

JOVEN español, se coloca de criado de mano, sabe su obligación, referencias de casa del doctor Miguel M. Gómez. Telf. M-5725.
O1 31359 26 jul 28

JOVEN española desea colocarse para criada de cuartos o comedor, tiene buenas referencias. Teléfono F-3801.
O1 31445 26 jl 29

JOVEN española desea colocarse para criada de mano o cuartos, es muy limpia y sobre todo muy ordenada, cumple con su obligación. Teléfono FO-7041.
O1 31370 26 jl 28

DESEA colocarse un joven japonés, para criado de mano, práctico en todo esmerado servicio, tiene referencias de buenas casas. Informan teléfono A-9814, Harada.
O1 31382 26 jl 31

SE DESEAN colocar dos jóvenes españolas, una para cuartos o criada de mano, la otra para los quehaceres de un matrimonio o corta familia de moralidad, tienen referencias. Informan, M-5012.
O1 31380 26 jul 28

DESEA colocarse una joven española, comedor o manejadora, sabe servir a la rusa, tiene buenas referencias, no le importa salir al campo. Informan, Telf. U-8678. Esperanza.
O1 31392 26 jl 28

SE OFRECEN

SE DESEA colocar una joven española para criada de mano o comedor, tiene buenas recomendaciones, teléfono I-7453.
O1 31365 26 jl 29

SE COLOCA joven española para criada de mano o manejadora, una joven española para criada de mano o para cocinar y limpiar si es corta familia, entiende de costura, tienen referencias. M-5092.
O1 31433 26 jl 28

DESEA colocarse joven española para criada de cuartos y coser, o comedor. Informan, San Pedro 6. La Perla. Telf. A-5394.
O1 31434 28 jl 28

SE DESEAN colocar dos españolas, una para cuartos y coser, y otra para criada de mano, tienen referencias. Telf. I-2617.
O1 31429 26 jl 28

CRIADO español, acostumbrado a toda clase de servicio fino, desea colocarse, tiene inmejorables recomendaciones de las casas que ha trabajado, va al campo. FO-7099.
O1 31427 26 jl 28

ESPAÑOLA mediana edad, desea colocarse para casa de matrimonio solo o corta familia, cocinar y limpiar, es recién llegada. Teléfono U-7064.
O1 31431 26 jul 28

SE OFRECE criado español con buenas referencias, sirve a la rusa, a la francesa, es fino y trabajador y sabe trabajar. Telf. M-4862. José.
O1 31408 26 jul 28

SE OFRECE buen criado de mano, experto en servicio de comedor, español, de buena presencia, excelentes recomendaciones de familias conocidas, va a cualquier parte. Teléfono A-3343.
O1 31446 26 jl 28

SE OFRECE joven española de criada de mano, sabe lavar y planchar, servir la mesa, tiene buenas referencias, no tiene novio. Telf. A-3348. A-3806.
O1 31447 26 jl 28

DESEA colocarse una muchacha española para criada de cuartos o de mano o manejadora, sabe coser y bordar a máquina. Informan al teléfono F-6079.
O1 31448 26 jl 28

DESEAN colocarse dos jóvenes españolas de criadas de cuartos o manejadoras, tienen quien las recomienden. Informan, Telf. M-4178.
O1 31442 26 jul 29

DESEA colocarse una joven española para criada de mano o los quehaceres de una casa, entiende un poco de costura, que sea casa de moralidad, tiene buenas referencias. Llame al teléfono M-5117.
O1 31440 26 jl 29

O-2. Cocineras y Cocineros

UNA SEÑORA española de mediana edad desea colocarse de cocinera, cocina a española y a criolla, no duerme en la colocación. En la misma otra española, para cocinar y limpiar siendo corta familia, tienen buenas referencias. FO-2614.
O2 31396 26 jl 28

SE OFRECE sólo para la cocina, buena cocinera repostera, madrileña cocina criolla y española, es limpia, dispuesta, tiene referencias. Teléfono M-2778.
O2 31348 26 jul 28

COCINERO joven, español, se ofrece, lo mismo casa particular que de comercio, fonda u hotel, entiende repostería. Informan, Maloja número 53, teléfono A-3090.
O2 31346 26 jul 31

UNA BUENA cocinera del campo desea colocarse, sabe hacer dulces, sabe lavar ropa fina, sabe servir, es formal y conoce su obligación, teléfono M-3272.
O2 31351 26 jl 30

SE DESEA colocar una española de mediana edad, para cocinar y ayudar a la limpieza si es un matrimonio solo, lleva tiempo en el país. Informan, A-7431.
O2 31355 26 jl 28

DESEA colocarse señora española para cocinar o cocinar y limpiar siendo corta familia, sabe cumplir su obligación, va a los repartos, tiene referencias. Telf. M-7508.
O2 31364 26 jl 28

DESEA colocarse joven española para cocinar y limpiar a corta familia, tiene inmejorables referencias, llamen, F-3849.
O2 31401 26 jul 28

DESEA colocarse española de mediana edad de cocinera, si es corta familia cocina y limpia, desea casa moral, tiene referencias. Informan, M-3628.
O2 31404 26 jul 28

SE COLOCA cocinera mediana edad, entiende bien su oficio y de repostería, no importa hacer todo el servicio de matrimonio solo o corta familia, tiene referencias. En la misma, criada de mano de mediana edad, no le importa ir a fuera, tiene referencias de la casa donde trabajó, sabe cumplir con su obligación. Llamen al F-5741.
O2 31424 26 jul 28

SE DESEA colocar una joven española para cocinar, entiende repostería, tiene referencias; y en la misma una señora de edad para todos quehaceres de un matrimonio solo o corta familia. Telf. M-4287.
O2 31432 26 jul 29

DESEA colocarse una española de cocinera, puede ayudar a la limpieza siendo cocina ligera, tiene buenas recomendaciones y lleva tiempo en el país, teléfono M-2313.
O2 31350 26 jul 29

SE DESEA colocar una joven española para cocinar y limpiar o de manejadora, teléfono A-7817.
O2 31347 26 jl 29

SE OFRECE una buena cocinera repostera, de color, no duda ir repartos; otra para criada, sabe coser y lavar, o manejadora. Tienen inmejorables referencias. M-7122.
O2 31357 26 jl 28

DESEA colocarse joven española para cocinar y limpiar siendo corta familia, y en la misma se coloca otra criada de mano o manejadora. Llevan tiempo en el país. Teléfono F-6093.
O2 31362 26 jl 28

SE OFRECE un joven cocinero, asiático, en casa particular, saber bien y práctico en comidas criolla y española, repostería fina. Informes, 23 y F, preguntar por José Laín. Teléfonos F-6134, U-7902.
O2 31376 26 ag 2

SE OFRECEN

SE DESEA colocar un buen cocinero para casa de huéspedes o particular. Teléfono A-1320.
O2 31345 26 jl 28

UNA SEÑORA de mediana edad, desea colocarse para cocinar o para cocinar y limpiar o para criada de mano, tiene referencias y sabe cumplir. Teléfono F-2211.
O2 31375 26 jul 29

SE DESEA colocar cocinero español, casa particular o comercio, tiene referencias, teléfono A-3572.
O2 31385 26 jul 28

SE DESEA colocar un cocinero peninsular, en casa particular o de comercio, no tiene inconveniente en ayudar a la limpieza, no tiene pretensiones y con referencias. Informan, teléfono M-8633.
O2 31384 26 jul 28

CHINO cocinero repostero, desea colocarse casa particular, cocina muy bien a la criolla, española y francesa, tiene buenas referencias, teléfono M-5171.
O2 31383 26 jl 28

DESEA colocarse joven española para cocinar y limpiar para corta familia o matrimonio, sabe de repostería. Informan, Telf. U-8678.
O2 31391 26 jl 28

DESEA colocarse una cocinera repostera, de color, que cocina francesa, americana y criolla, también colócase para matrimonio, limpieza y cocina, habla el inglés y castellano y tiene referencias. M-4586.
O2 31428 26 jul 28

SE DESEA colocar joven española para cocinar y limpiar y joven española para cocinar, es honrada y trabajadora, tiene referencias. F-6156.
O2 31430 26 jl 28

DESEA colocarse una señora española para cocinar en casa de comercio o de familia de moralidad, tiene buenas referencias, no menos de $25. Informan, Carmen número 20, teléfono A-1324.
O2 31381 26 jul 28

DESEA colocarse buena cocinera repostera, duerme en la colocación, no ayuda a la limpieza. A-2439.
O2 31418 26 jl 28

O-3. Manejadoras

DESEA colocarse jovencita peninsular, para manejadora o criada de mano, tiene inmejorables referencias, y quien responda por ella, teléfono M-9562.
O3 31379 26 jul 29

O-6. Choferes

CHOFER joven, soltero, competente cualquier marca y su mecánica, siempre trabajé en casas conocidas, donde doy recomendación. No tengo pretensiones. Cualquier punto. Informan, F-6131.
O6 31420 26 jul 28

CHOFER mecánico, español, desea colocarse en casa particular, maneja toda clase de máquinas, tiene buenas referencias, y no tiene pretensiones, teléfono M-1297.
O6 31438 26 jl 28

O-7. Costureras, modistas y Sombrereras

COSTURERA española, sabe cortar toda clase de costura, se ofrece para casa particular, si es necesario limpia algún cuarto, tiene referencias. F-6169.
O7 31402 26 jul 28

O-12. Ofertas Varias.

SE DESEA colocar una señora peninsular, para bordar, servir a señora de compañía, tiene referencias, teléfono F-2457.
O12 31386 26 jul 28

X- Agencias de Colocaciones

LA ESTRELLA ofrece cocineras, lavanderas, criadas, manejadoras, sirvientas, las tenemos de todas nacionalidades, criados, chóferes, todo cuanto necesite. M-9578.
X 31369 26 jl 31

SE VENDEN

V-1. Casas.

VENDO una casita. Luyanó. Portal, sala, cuarto, patio, servicios, todo moderno. Renta 15 pesos. Precio, $1,300. Informan, Cueto y Santa Ana, bodega.
V1 31363 26 ag 1

V-2. Solares.

SOLARES, vendo, Vedado, calle 23 cerca 12, mide 14 por 24 a 12 pesos vara; Alturas Almendares, frente continuación 23, parte alta, 15 por 31, a 7 pesos vara; Avenida San Miguel, cerca Calzada Vento, esquina, 40 por 40, a 90 centavos metro; Buenavista, calle 2 frente chalet Barraqué, 10 por 50 metros, a 2 pesos. Hago cambio, facilidad pago. Campanería, Aguiar 68, M-7785.
V2 31422 26 jul 28

V-4 Establecimientos

BUEN negocio. Vendo fonda en buen punto, con más de 20 abonados y mucha carta, alquiler módico y precio razonable. Más informes, Habana 114, Marcelino.
V4 31349 26 ag 4

OPORTUNIDAD única, en 250 pesos, vendo espléndida casa huéspedes con abonados al comedor en lo más céntrico de la Habana, por ausentarme. Teléfono M-1272.
V4 31374 26 jl 29

VENDO la fonda más acreditada del barrio, precio, 1,000 pesos, 500 al contado y 500 a plazos. Informan, Monte número 8, panadería La Ceiba.
V4 31400 26 jl 29

SE VENDE

Una lechería en punto de lo más céntrico de la Habana, por no ser su dueño del giro. Vende de $26 a $28 diarios. Tiene contrato por 5 años, paga poco alquiler y se dan facilidades de pago. Informes, Federico Peraza, Reina 53, café Los Alpes, Telf. M-4374.
V4 31373 26 jul 28

INFORMACION CATOLICA

EL NOVENARIO A SAN IGNACIO DE LOYOLA

El domingo 26 del actual, se ha celebrado el cuarto día del Novenario de San Ignacio de Loyola, en la Iglesia de la Residencia de la Compañía de Jesús de la Habana.

Ofició en la Misa, el R. Padre Jorge Camarero, S. J.

La parte musical fué interpretada por el maestro señor José Fuentes.

Del Evangelio al «Agnus», predicó el R. P. José María Aboy, reputado misionero de la Compañía de Jesus.

Ha demostrado en su primer sermón en Cuba, que es un gran orador de vastísima cultura, elegantes modales y voz clarísima y de gran entonación.

Sabe como los grandes misioneros «lo que dice y como lo dice», nos decía momentos después un ilustrado doctor.

Y así es en efecto.

Habló sobre los Ejercicios Espirituales de San Ignacio de Loyola, los cuales pondera como medio eficacísimo de salvación. Para que surtan los debidos efectos debe el que los practica cooperar a ello, pues para que la gracia nos santifique es necesario cooperar con ella, por exigírnoslo así Dios, como expresan San Pablo y San Agustín.

Aconseja no dejen de practicarse una vez cada año, y para disponerse a ellos devotamente, debemos de hacer ejercicios espirituales todos los días, pero bien hechos.

Ejercicio espiritual, es todo acto de devoción bien hecho, como el hacer la señal de la Cruz, el entrar en el templo, las oraciones de la mañana y de la noche... y así los demás actos piadosos. Pero no los llevemos a efecto como muchos cristianos que al hacer la señal de la Cruz, se duda de que lo sean, pues hacen tales garabatos que implican por lo menos desconocimiento de lo que es y significa la Cruz de Cristo.

Otros al entrar en el templo, lo hacen en una forma tan impropia del lugar santo, que se duda de su catolicidad, pues si lo fueran verdaderamente, sabrían que allí está Dios y se comportarían como dignos hijos suyos.

Exhorta a practicar los Ejercicios Espirituales, pero siempre cooperando con Dios, pues como dice San Agustín: «Dios que te crió sin tu cooperación no te salvará sin ella».

Dios quiere que todos los hombres se salven, pero quiere que cooperen a esta salvación».

Es un gran orador sagrado el P. Aboy.

Le escuchó una gran multitud, que se mostró muy complacida.

En esta Misa después del sermón el Padre José Manuel Corrales, distribuyó la Sagrada Comunión, a los Celadores y Socios del Apostolado de la Oración, que este Domingo, celebraban su Comunión mensual reparadora.

Después de la Misa se expuso y reservó el Santísimo Sacramento, terminándose los solemnes cultos con la «Marcha de San Ignacio de Loyola.

VARIOS CULTOS QUE SE ANUNCIAN PARA MAÑANA

En la Parroquia del Carmen, solemnes cultos en honor a Santa Marta.

A las 9 a. m. Misa solemne con sermón, por el Padre Teodosio de Santa Inés, C. D.

A las 6 de la tarde, solemne Salve y sermón por el R. P. Fray José Vicente, C. D.

En la Iglesia de Reina, solemne novenario en honor a San Ignacio de Loyola, a las 8 a. m.

En San Francisco, a las 7 y media a. m. y a las 5 y cuarto p. m. ejercicio de los Trece Martes.

Predica el Padre Pedro Aranguren

En la Parroquia del Cerro, el Jubileo Circular.

En la Capilla de las Escuelas Pías de San Rafael, celebra a las 9 a. m. la Congregación de San Antonio, los piadosos ejercicios de los Trece Martes.

En la Parroquia de Bauta, en Hoyo Colorado, a las 10 y media de la mañana, solemne función en honor a San Judas Tadeo.

Las puertas del templo, permanecerán abiertas desde las 7 a. m., a las 8 p. m.

SE VENDEN

BODEGA, vendo sola, esquina, centro Habana, venta diaria, $35. Precio $2,200, facilidades pago, tiene más existencias, me retiro, vea este negocio. Informes, Reina 3, vidriera, Manuel.
V4 31448 26 jl 28

DINERO E HIPOTECAS

DINERO para hipoteca, tengo al 7 olo, Habana y Vedado. También para segundas, condominio y fincas rústicas. Campanería, Aguiar 68. M-7785.
Z s o 31423 26 jul 28

LA COFRADIA DE SANTA MARTA DE LA PARROQUIA DEL CARMEN TERMINO LOS SOLEMNES CULTOS A SU PATRONA

La Cofradía de Santa Marta de la Parroquia del Carmen, ha terminado los solemnes cultos de los «Siete Martes», que ha consagrado a Santa Marta como preparación a su fiesta anual.

Dieron comienzo estas fiestas de Santa Marta, el 9 de Junio y concluyeron el 21 de Julio.

Estos cultos se aplicaron según las piadosas intenciones de las piadosas Damas Elvira Pérez de Errasti, Ana Luz C. de Baró, Ernestina C viuda de Fernández de Velazco, Amelia M. viuda de Salmón, Filomena Sánchez, Raquel A. de Cancio, Rosa María Andreu, familia Villageliú y las bellas señoritas Guillermina Errasti y Pérez y Mercedes Fernández Arias y familia.

Los sermones fueron pronunciados por los Padres Carmelitas Descalzos, Fray José Vicente de Santa Teresa, Fray José María de la Virgen del Carmen, Fray Teófilo de la Sagrada Familia, Fray Teodosio, de Santa Inés y Fray Agustín del Sagrado Corazón de Jesús.

Los sermones versaron sobre diferentes aspectos de la vida de Santa Marta, a la que pusieron como modelo de amor a Jesucristo y a su augusta Madre, la Santísima Virgen María.

Los sermones se pronunciaron después de la Misa solemne, celebrada en el altar de Santa Marta., el cual lució en cada uno de los Siete Martes, preciosísimos adornos florales que llamaron poderosamente la atención.

Después del sermón, tenía lugar una grandiosa procesión por las naves del templo carmelitano.

Recogida la procesión, se practicaba el ejercicio de los Siete Martes y finalizaba el acto religioso con el canto del Himno a Santa Marta.

La parte musical estuvo encomendada al Coro que dirige la bella señorita Tití Escobar, muy celebrada cantante.

Lo forman las gentiles señoritas, Elisa Vázquez, Leonor Echevarría, Josefina Dueñas, Fefita Dawis, Bebita Bacarisa, María Suárez y la señora Julia Fernández de Saenz.

Acompañaron a este Coro de bellas rosas humanas, los violinistas Reimundo Toll y Fernando Gómez Aday.

Se interpretó música clásica religiosa de un modo magistral, que valió un sinnúmero de felicitaciones a la Directora señorita Tití Escobar alma de grandes dotes artísticas, que se eleva al Divino Orfeo, Cristo Jesús, por la música sagrada.

A estos cultos asistió, en todos ellos, un numerosísimo concurso de fieles.

El Cuarto Martes, que correspondió al 30 de Junio, la Presidenta de la Cofradía, señora Elvira P. de Errasti, y su elegante hija Guillermina, obsequiaron en su propio nombre y en el de la Cofradía, con una sabrosísima merienda a las ancianitas del Asilo de Santa Marta.

Fué servida por las donantes y la Directiva, ayudadas de las Hermanitas de los ancianos, que cuidan del Asilo.

Fué una tarde deliciosa para las ancianitas y para la Cofradía, pues hubo recitaciones, chistosos monólogos, música y canto.

Cerrando el acto, el Director de la Cofradía de Santa Marta, M. R. P. Fray José Vicente con un hermosísimo discurso.

Estas fueron los preliminares de las fiestas anuales a Santa Marta, que se celebrarán los días 27, 28 y 29 del actual con el siguiente programa:

DIA 27 de Julio.

Alas 9 Misa cantada y sermón.
Costeado por las Sras. Nieves F. Vda. de Avendaño y Rita D. de Pérez.

Predicará el P. José María.

DIA 28 de Julio.

Iguales cultos.

Costeados por las Sras. Juana D. de Delfín y Juana M. de Retureta.
Predicará el P. Teodosio.

DIA 28.—Por la tarde.

A las 6, Ejercicios con Solemne Salve.

Costeados por la Sra. Victoria P. de Manrara.

Predicará el P. José Vicente.

DIA 29 de julio.

A las 7½. Misa de Comunión General.

A las 9 Misa con orquesta y Sermón
Predicará el P. José Vicente.

Esta fiesta será costeada por el Sr. Benjamín Vega Flores.

Por la tarde a las 6 p. m. después de los cultos de costumbre habrá procesión con la imagen de la Santa. Predicará el P. José María.

PARROQUIA DEL CARMEN
FIESTAS A SANTA MARTA
TRIDUO SOLEMNE

Día 27 de julio.
A las 9, misa cantada y sermón. Costeados por las señoras Nieves F. Vda. de Avendaño y Rita D. de Pérez.
Predicará el padre José María.
Día 28 de julio. Iguales cultos. Costeados por las señoras Juana D. de Delfín y Juana M. de Retureta. Predicará el padre Teodosio. Día 28, por la tarde. A las 6, Ejercicios con Solemne Salve. Costeados por la señora Victoria P. de Manrara. Predicará el padre José Vicente. Día 29 de julio Gran Fiesta. A las 7 1-2, Misa de Comunión General. A las 9, Misa con orquesta y Sermón. Predicará el padre José Vicente. Esta fiesta será costeada por el señor Benjamín Vega Flores.
Por la tarde, a las 6 p. m., después de los cultos de costumbre habrá procesión con la imagen de la Santa. Predicará el padre José María.
I C 31421 26 jl 28

ANUNCIESE EN EL Diario de la Marina

N. GELATS & Co.
Habana BANQUEROS Aguiar 106-108
Vendemos cheques de Viajeros
Pagaderos en todas partes del mundo
y Cartas de Crédito Circulares
en las mejores condiciones.
"SECCION DE CAJA DE AHORROS"
Recibimos Depósitos en esta Sección Pagando de 3 por 100 Anual.
Todas estas operaciones pueden efectuarse también por correo.

LLOYD NORTE ALEMAN
PARA MEXICO:
VAPOR "WERRA" JULIO 31
Haciendo Escala en: VERACRUZ, TAMPICO Y GALVESTON
A. C. FABRICIUS & CO.
Obispo 28 -- A-3455 -- Habana

FOLLETIN 18

El DERECHO A LA FELICIDAD

(RECHT OP GELUK)

Novela traducida del holandes por

P. BALAGUER

(De venta en la Casa Wilson, Obispo 52. Tel. A-2298.)

EDICIONES EDITA
Barcelona.

lo apretó ella allí. Un sollozo que no pudo contener, la conmovió, y los negros ojos que tan raramente lloraban, llenáronse de lágrimas, que corrían a torrentos por sus pálidas mejillas, sin que ella pareciera darse cuenta. Ella no osó mirar a su marido, y también él desvió su mirada mientras junto a ella estaba acariciando amoroso la cabeza de su hijo. El sabía lo que debía sufrir la orgullosa mujer para perde el dominio de sí misma; él sabía que en estos momentos pagaba con creces la culpa que ella había tenido en el dolor de su hijo, y su amor, que ella nunca había podido matar, la perdonó sin una sola palabra, sin una mirada.

—¡Vamos, muchacho!—dijo el señor Terwolde or fin, levantando a Jorge.—Vamos, no debes trastornarte demasiado; todo volverá a quedar como debe. Mamá va en seguida, contigo, ¿no es verdad?

—¿Hoy, domingo? ¿No podemos esperar hasta mañana?

—¡Mamá, si supiera usted lo que significa aguardar!

—Jorge debe tener una seguridad cuanto antes, ¿verdad, muchacho? Y así no habrás de ocultar nada a tu novia. ¿Cuánto tiempo lleváis en relaciones?

—Todo el invierno; pero yo he pasado...

No pudo seguir; parecía que le apretaban la garganta al recuerdo de las horas en que todo lo había olvidado, de las horas de felicidad. ¿Fué ayer por primera vez? ¿Aquella noche en que él no podía pensar, fueron las únicas horas pasadas? Dirigió su mirada a las cosas que le rodeaban, cosas bien conocidas: el invernadero con los muebles de mimbre, las plantas, todo, como si lo viera por vez primera.

Años y años parecía haber luchado desde que en el sombrío portal de Ada se había despedido de ella; largos años de indecible dolor. ¿Continuaría así aquello? ¿Lo soportaría aún mucho tiempo? Y brotó en él un ardiente anhelo: correr hacia Ada hacia sus suaves manos que habían acariciado su frente hacia su voz que tan tierna había sonado cuando preguntó lo que a él importaba. Si fuera y se lo contara todo, entonces no necesitaba arrastrar aquel dolor él solo. Pero entonces la vería también padecer a ella, a quien hubiera querido evitar el dolor aún a costa de su vida, y eso sería aún muchísimo más terrible. No, no había remedio; no había salvación; adonde se volviera, hallaría el dolor en todas partes.. Porque en lo más hondo de su corazón creía que su madre no conseguiría el resultado apetecido.

Tampoco su padre lo creía.

Cuando su mujer y Jorge hubiéronse ido y él hubo quedado solo, no fué el pensamiento del sacrificio monetario que él debía realizar el que le hizo sentarse a su escritorio con la frente fruncida de angustia. La vida había roído su materialismo; él sabía muy bien ahora qué abismo mediaba entre la riqueza y la felicidad, y cómo las cosas más preciosas no pueden comprarse con dinero. Pensabe en su hijo; no creía que su mujer vencería, y con terrible angustia se preguntó cómo podría Jorge sobrellevar un desengaño.

CAPITULO IX

I

¿No vienes conmigo? — pregunto la señora Terwolde cuando ella y Jorge salieron de la Estación Central de Amsterdam.

—No, mamá.

—Yo iré, pues, a tu casa contigo y luego volveré a decirte el resultado.

—Tomemos un coche.

Crujiendo rodaba el deteriorado carruaje sobre el empedrado. Jorge estuvo un ratitó contemplando, callado. las calles soleadas llenas de gente dominguera. El día anterior había pasado con Ada por allí; el día anterior, a la misma hora, habían estado juntos por las praderas. Volvióse hacia su madre, cogiéndole la mano:

—Mamá, ¿cree usted que ella aceptará?

—No lo sé, Jorge. Eso depende de los motivos por los cuales se negó primero, y si es capaz de renunciar por dinero a aquellas razones.

Jorge asintió con la cabeza; estaba muy fatigado, demasiado fatigado para esperar aún, y el traqueteo del carruaje atenazaba su sobreexcitado cerebro; sentía cada bache repercutido en su cabeza.

—Ve a dormir un poco— dijo la señora Terwolde, que había llevado a Jorge a su cuarto.

—No puedo domir, pero me echaré un poco—prometió él.

Cuando se quedó solo, se puso ante la ventana. Por sobre los árboles de Sarphatipark podía ver las casas que rodeaban la de Ada: allí, en el medio debían estar las ventanas de Ada. De nuevo corrió su deseo hacia ella; el deseo de tenerla junto a sí, de saber que lo había perdonado; de que ella comprendiera cuán pesadamente pagaba el engaño con que había comprando su corta felicidad. ¿Tendría fuerzas para decírselo todo? ¿Tendría el valor de hundirle él mismo el puñal en el corazón? Y si otros antes que él se lo hubieran dicho y si lo oyera de un extraño, ¿le perdonaría nunca? ¿Volvería a tenerla entre sus brazos? ¡Cuántas veces había ido a su casa con angustia mortal en el corazón temiendo hallar su puerta cerrada, temeroso de que ella le rehuyese. Y el pensamiento de que sus ojos, que tan llenos de tierna confianza se habían alzado a mirarle, se apartaran de él con cólera y desprecio, le hacía apretarse el pecho con las manos.

—¡Dios, Dios mío! ¿Por qué he merecido este martirio?

Empezó a pasearse por el cuarto febrilmente, pero estaban tan agotado corporalmente que no pudo tenerse en pie. Se acostó en el diván, y la fatiga le dejó el cuerpo inmóvil. No obstante, sus pensamientos trabajaban sin descanso; ahora era la carita de Ada la que se inclinaba sobre él, llena de amor, pero que con repugnancia se apartaba tan pronto alargaba la mano para atraerla hacia sí; luego vió a su made luchando con Lena, y la cara de Lena iluminada siniestramente por una carcajada de odiosa complacencia.

Hasta que el suave contacto de una mano sobre su frente le volvió a la realidad. Abrió los ojos y de un salto se puso en pie.

—¿Qué...?

La madre inclinó tristemente la cabeza.

—¡No quiere! —dijo suavemente. Luego, angustiada, exclamó: —¡Dios mío, Jorge!...

Porque había visto la cara de su hijo trasmudarse; él levantó ambas manos apretándolas sobre su corazón y con un ronco sonido cayó sobre el sofá.

Con mortal intranquilidad se inclinó su madre sobre él, acarició su cabeza, susurró algunas tiernas palabras de angustia, llenas de amor. Corrió al dormitorio a buscar agua, pero cuando volvió ya él se había incorporado.

—No es nada; estaba sofocado — dijo él imperceptiblemente. —Sólo necesito un poco de aire.

Ella abrió la ventana y fué a sentarse a su lado en el diván, posando su mano en la cabeza de su hijo. Parecía muy cambiado; algunas negras sombras en sus ojos, y los rasgos de la boca desencajaban su cara.

—¡Hijo!—dijo ella, angustiada.

—¿Es decir, que no quiere? —dijo él, todavía con extraña e imperceptible voz, mientras con ojos muy abiertos miraba vagamente.

—No, pero yo tengo todavía esperanza en que lo conseguiríamos si tú mismo fueses a pedírselo.

El volvió la cara hacia ella, sacudió la cabeza aún sin mirarla.

—¿Por qué cree usted que aceptaría si yo...?

—Porque ella... Jorge, ¿sabes tú por qué no quiere consentir en el divorcio?

—No.

—¡Porque ella aún te ama!

El se irguió como bajo un golpe.

—¡Mamá!

—¡Sí! He hablado con ella una hora larga; primero se encolerizó y se burló, mas después ha llorado, y entonces me ha dicho que nunca consentiría porque ella todavía te ama.

Jorge fué a ponerse de pie ante la ventana de espaldas a su madre.

—¿No fingía?—preguntó él.

—No, y yo creo que sentía lo que dijo. Pero, puesto que tienes un influjo sobre ella que a mí me falta, tal vez lo hará por ti si apelas a su compasión y a su...amor.

Rápido volvióse Jorge, con los ojos llameantes.

—¿Está usted ya contenta, mamá? —preguntó.— Ya ve usted qué humillación he de pasar si consigo mi dicha; he de agradecerlo a Lena, y estará envenenada de antemano. ¿Es eso justo?

Sollozando le alargó su madre ambas manos.

—Hijo, todo lo daría con tal de poder ayudarte. ¡Tengo tanta compasión de tí!

—¿Compasión? —repitió él. — No necesita usted tenérmela ahora, porque siempre la he merecido. Pero ella, Ada... ¡Oh, Dios mío, Dios mío! ¿No hay medio de ahorrarle este dolor?

M.E.C.D. 2016

LINEA HOLANDESA AMERICANA
(HOLLAND AMERICA LINE)
El Vapor
"EDAM"
(De 17.000 toneladas)
Tan conocido del emigrante español saldrá de la Habana el día 3 de Agosto
EN VIAJE EXTRAORDINARIO
Para los puertos de
Vigo, Coruña, Gijón, Santander,
Y ROTERDAM
El barco entero está repartido en camarotes de 2, 4, y 6 literas.
Cada pasajero va en camarote.
Excelente y abundante comida a la española, servida por camareros españoles.
Amplia cubierta de paseo y recreo con toldos.
Para informes dirigirse a:
R. Dussaq S. en C.
OFICIOS 24 y 26.— TELEFONOS A-5639 y M-6278.
HABANA

PANAMA PACIFIC LINE
HABANA A
NEW YORK & CALIFORNIA.
PROXIMAS SALIDAS:
El buque turbo eléctrico
"PENNSYLVANIA"
33,500 Toneladas
SALDRA EL DIA 28 A LAS 6 P. M.
PARA SAN FRANCISCO CAL. VIA EL CANAL DE PANAMA.
El buque turbo eléctrico
"CALIFORNIA"
32,450 toneladas.
SALDRA EL DIA 31 A LAS 3 P. M. PARA
NEW YORK
Agentes Generales y Consignatarios
THE WEST INDIES SHIPPING & TRADING Co.
Wm. H. SMITH, Presidente
OBISPO 75. HABANA. TELF. A-7322

COMPAGNIE GENERALE TRANSATLANTIQUE
VAPORES CORREOS FRANCESES
Bajo contrato postal con el Gobierno Frances
TODOS LOS VAPORES DE ESTA COMPAÑIA ATRACAN A LOS MUELLES DE SAN FRANCISCO O MACHINA
PROXIMAS SALIDAS

Para VERACRUZ		Para CORUÑA, GIJON, SANTANDER, PLYMOUTH Y EL HAVRE	
«ESPAGNE»	27 Julio.	«ESPAGNE»	8 Agosto
«MEXIQUE»	3 Sepbre.	A las 12 del día	
«ESPAGNE»	3 Octub.	«MEXIQUE»	15 Sepbre
«MEXIQUE»	3 Nobre	«ESPAGNE»	15 Octbre

SESIONES DE CINEMATOGRAFO DIARIAS EN LOS VAPORES DE ESTA COMPAÑIA SEGUN CONTRATO CON LA CASA «PATHE».
IMPORTANTE
Buena comida a la española. — Camareros y cocineros españoles
LINEA DE NEW YORK AL HAVRE, PLYMOUTH Y BURDEOS
En esta Agencia se expiden pasajes por esta línea por los lujosos y rápidos trasatlántico franceses «Ile de France», «París», «France», «Lafayette» «De Grace» etc. etc.
Para más informes, dirigirse a:
ERNEST GAYE
O-Reilly No. 9. Apartado 1090. Teléfono A-1476.
HABANA

Vapores Correos de la Compañía Trasatlántica Española
SERVICIOS REGULARES MENSUALES DE PASAJE CARGA Y CORRESPONDENCIA
LINEA RAPIDA PARA VERACRUZ, NEW YORK Y NORTE DE ESPAÑA
Próximas salidas

Para VERACRUZ. 48 horas de viaje.		Para New York, Vigo, Coruña, Gijón Santander y Bilbao.	
«HABANA»	1 Jun	«HABANA»	10 Jun
«C. COLON»	2 Jul	«C. COLON»	10 Jul
«HABANA»	1 Ago	«HABANA»	10 Ago
«C. COLON»	1 Sep	«C. COLON»	10 Sep

LINEA PARA NEW YORK CADIZ Y BARCELONA
Próximas salidas

«MARQUES COMILLAS»	1 Jun	«MARQUES COMILLAS»	1 Ago
«MANUEL CALVO»	16 Jun	«MANUEL CALVO»	16 Ago
«MANUEL ARNUS»	2 Jul.	«MANUEL ARNUS»	1 Sep

MAGNIFICAS CAMARAS AMPLIOS CAMAROTES Y COMEDORES PARA PASAJEROS EN TERCERA CLASE SERVIDOS POR CAMAREROS. EXCELENTES MENUS CON VINOS
PARA MAS INFORMES:
MANUEL OTALUY
AGENTE GENERAL.
PALACIO LONJA. TELF. A-6588 Y A-7900. APARTADO 707. HABANA

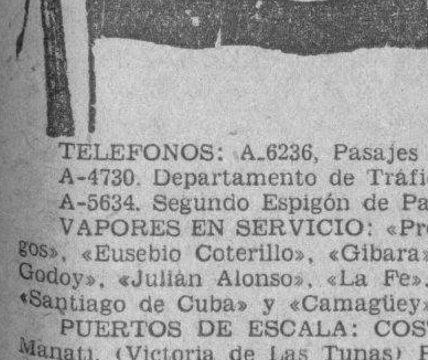

EMPRESA NAVIERA DE CUBA, S. A.
Apartado No. 2490. Dirección Telegráfica: EMPRENAVE.
Claves en uso: A. B. C. 4a. y 5a. Edición. Western Union
Walkins and Apendix
SAN PEDRO No. 6. — HABANA
TELEFONOS: A-6236, Pasajes y Fletes. A-5315. Información General A-4730. Departamento de Tráfico. A-3966 Almacén A-5634. Segundo Espigón de Paula. M-2860 Tercer Espigón de Paula.
VAPORES EN SERVICIO: «Presidente Machado» «Baracoa», «Cienfuegos», «Eusebio Coterillo», «Gibara», «Guantánamo», «Habana», «Joaquín Godoy», «Julián Alonso», «La Fe», «Las Villas», «Manzanillo», «Rápido» «Santiago de Cuba» y «Camagüey».
PUERTOS DE ESCALA: COSTA NORTE.— Puerto Tarafa, Nuevitas, Manatí, (Victoria de Las Tunas) Puerto Padre, (Chaparra), Gibara (Holguín Velasco Bocas), Vita, Banes, Nipe, (Mayarí Antilla Preston), Sagua de Tánamo (Cayo Mambí), Baracoa, Guantánamo, (Boquerón y El Deseo) y Santiago de Cuba.
COSTA SUR:— Cienfuegos, Casilda, Tunas de Zaza, Santa Cruz del Sur, Manopla, Guayabal, Manzanillo, Campechuela, Media Luna, Niquero, Ensenada de Mora y Santiago de Cuba.
COSTA NORTE DE VUELTA ABAJO.—Bahía Honda, Río Blanco, Berracos, Puerto Esperanza, Santa Lucía, (Minas de Matahambre), Río del Medio, Dimas, Arroyos de Mantua y La Fe.
REPUBLICA DE HAITI.— Port-Au-Prince, Aux-Cayes.
REPULICA DOMINICANA.—Santo Domingo, San Pedro de Macoris y Puerto Plata.
PUERTO RICO:—San Juan, Aguadilla, Mayagüez y Ponce.
JAMAICA.— Kingston.
NOTA:—Las escalas de Port-au-Prince, Aux-Cayes (Haití) San Pedro de Macoris, R. D. Aguadilla, Mayagüez y Ponce P. R. Kingston, (Jamaica) son eventuales, esto es se harán cuando el pasaje o la carga lo amerite.

INGLES CON DISCO FONOGRAFICO MUESTRA GRATIS
Metodo nuevo Garantizamos por escrito que Ud. hablara, leera y escribira correctamente el inglés en poquito tiempo, 20 años de éxito. Pida informes hoy
INSTITUTO UNIVERSAL (P56) 1265 LEXINGTON AVE. NEW YORK
Sírvase enviarme sin obligación ninguna muestra gratis y completos informes:
Nombre .... Dirección ....

ANUNCIESE EN EL Diario de la Marina

EL HOSPITAL DE INFANCIA

Todo está previsto, pero no se sabe cuándo empezará a laborar

Cuando se proyectó la construcción del Hospital Municipal de Infancia, situado en terrenos cedidos por el Estado al Ayuntamiento para ese fin, en G y 29, Vedado, se requirió el parecer del médico especialista en enfermedades de niños doctor Arturo R. Aballí, para que dijera en qué forma debía de hacerse la distribución interior del edificio, teniendo en cuenta la especialidad a que se le destinaba.

De conformidad, pues, con las indicaciones del doctor Aballí, los proyectistas de la obra, arquitectos del Departamento Municipal de Fomento, hicieron la distribución interior del hospital.

Se propuso por el alcalde la Dirección del establecimiento al propio doctor Aballí, debiendo confeccionar el Reglamento de funcionamiento, así como indicar qué aparatos médicos fueran precisos para su instalación; el doctor Aballí estudió previamente la organización de varios hospitales de niños en distintos países, haciendo las adaptaciones del caso, sin olvidar las circunstancias especiales de clima y enfermedades propias de nuestros infantes.

El doctor Aballí ha terminado ya el proyecto de Reglamento para el Hospital de la Infancia, que estudiará el alcalde jefe del Distrito Central para someterlo luego a la consideración y sanción del Consejo Deliberativo.

Pero la realidad económica del momento presente, parece motivar el fracaso de los nobles empeños para inaugurar este año el Hospital de Infancia.

Las recaudaciones del Distrito Central, por contribuciones de toda clase, van disminuyendo día por día, no por ocultación del industrial o comerciante, sino por la merma general en los negocios de toda clase.

El sostenimiento de un hospital como éste nuevo de la infancia, requiere considerable suma de dinero. En atención a esta realidad, acaso se acuerde aceptar la reglamentación del doctor Aballí y dejar para su oportunidad la inauguración del Hospital, que sería para el Gobierno Local de la Habana el cierre de la cadena en defensa de la niñez y de la maternidad, con el de Maternidad de G. y Línea, el Servicio de Higiene Infantil, las creches, la Escuela José Miguel Gómez, también hoy clausurado por idénticos motivos.

Anuncie....pero hágalo "bien"
ORBE
tiene
CIRCULACION

Las Defunciones Ocurridas Ayer en la Habana

HASTA LAS CUATRO P. M.

Rosario Barrios, blanca, de 26 años, Hospital Calixto García, Apendicitis; Zoila Casals, mestiza, 5 meses, Oquendo 51, Vómitos incoercibles; Teófilo V. Guillama, negro, 25 años, Buenaventura 29, Miocarditis aguda; Guillermo Marín, blanco, 85 años, Zequeira 69, Cáncer del testículo; Armando Rosales, blanco, 5 meses, San Lázaro 73, bronquitis capilar; Joaquín Fernández Pelión, blanco, 75 años, Manrique 16, Enfermedad de Bright; Evelio Delgado blanco, 8 días, Hospital de Maternidad, Atrepsia; Lázaro García, blanco, 9 años, Hospital Las Animas, Fiebre Tifoidea; Luisa Rodríguez, blanco, 31 años, San Agustín 21, Bacilosis pulmonar; Manuel Cuevas, blanco, 9 meses, Pocito 20, Bronconeumonía; Adriana Alfonso, mestiza, 23 años, San Bernardino 93, Miocarditis; Juan Pico, blanco, 33 años, casa de socorro del Vedado; Trauma ismo por aplastamiento; Avelina Montalvo, mestiza, 19 años, Corrales 110, Tuberculosis pulmonar; Antolín Fernández, blanco, 26 años, Hospital Municipal, Traumatismo por aplastamiento; Margarita Rodríguez, blanca, 39 años, Santa Ana 45, Epitelioma de la matriz; Anaiz García, mestiza, 10 meses, Hospital Mercedes, Bronconeumonía; Isabel Arazoza, negro, 36 años, Hospital Calixto García, Cáncer del útero; Víctor Quintero, negro, 52 años, Hospital Mercedes, Hipertrofia prostática; Jugrid Berg, blanco, 29 años, Jesús del Monte 301, Tumor abdominal; José Gómez, blanco, 59 años, San Miguel 188, Edema pulmonar; María de J. Cárdenas, negra, 90 años, Príncipe 8, Arterio esclerosis.

OFICIAL

REPUBLICA DE CUBA. — SECRETARIA DE OBRAS PUBLICAS — SECCION DE PERSONAL, CONTRATOS, BIENES Y SUMINISTROS. — COMISION LOCAL PERMANENTE DE SUBASTAS. — OFICIAL. — ANUNCIO.—Habana, 23 de junio de 1931. — Hasta las 9.30, a m., del día 29 de julio de 1931, se recibirán en el local de Subastas de esta Sección, en la Secretaría de Obras Públicas, sita en Sol y Aguiar y en las Jefaturas de los Distritos Provinciales, Proposiciones en Pliego cerrado para la Subasta General para el Suministro de «Aceites y Grasas», durante el Año Fiscal de 1931 a 1932, con destino a la Secretaría de Obras Públicas y sus Dependencias en la Habana y en el Interior de la República y entonces se abrirán y leerán públicamente. En esta Sección y en las Jefaturas de los Distritos mencionados se facilitarán los Pliegos de Condiciones Modelo de Proposición y demás detalles a los que los soliciten. — ESTEBAN DUQUE ESTRADA. INGENIERO JEFE. — PRESIDENTE DE LA COMISION LOCAL PERMANENTE DE SUBASTAS.
29, 30 Jun.— 1, 2, 27 y 28 Jul.

OFICIAL

REPUBLICA DE CUBA. — SECRETARIA DE OBRAS PUBLICAS. — SECCION DE PERSONAL, CONTRATOS, BIENES Y SUMINISTROS.—COMISION LOCAL PERMANENTE DE SUBASTAS.—OFICIAL.—ANUNCIO.— Habana, 8 de junio de 1931.

Hasta las 9.30 a. m. del día 28 de julio de 1931, se recibirán en el local de Subastas de esta Sección, en la Secretaría de Obras Públicas, sita en Sol y Aguiar, y en las Jefaturas de los Distritos Provinciales, Proposiciones en Pliegos cerrados para la Subasta General para el Suministro de «Material Asfaltico», durante el Año Fiscal de 1931 a 1932, con destino a esta Secretaría. En esta Sección, el Secretario de la Comisión y en las Jefaturas de los Distritos Provinciales, facilitarán los Pliegos de Condiciones Modelo de Proposición y demás detalles a los que los soliciten. —ESTEBAN DUQUE ESTRADA. — INGENIERO JEFE. — PRESIDENTE DE LA COMISION LOCAL PERMANENTE DE SUBASTAS.

PROFESIONALES

DRES. EN MEDICINA

DR. A. MARTH ARANGO
VIAS URINARIAS
y enfermedades venéreas. Consultas de 4 a 6 p. m. Neptuno 230. Teléfono U-4773.
P. 29554 14-13 Ag.

DR. MANUEL LOPEZ PRADES
Graduado Madrid y Habana, cuarenta años ejerciendo enfermedades de la sangre, pecho. Señoras y niños (partos), tratamiento especial curativo afecciones genitales femeninas. Consultas diarias: 9 a 11 y 1 a 5. Gratis: martes y viernes. Amistad, 95 altos. A-0594.
P. 29781 15-14 ag.

DR. FRANCISCO J. DE VELASCO
Corazón. Pulmones. Estómago. Intestinos.
DR. RUBEN DE VELASCO
Corazón. Pulmones. Enfermedades de los niños.
Consultas de 12 a 2 y de 1 a 3. Días laborables. Horas especiales previo aviso.
Salud 34. Tel. A-5418.
Profs. 29899 16-15 Ag.

CIRUJANOS DENTISTAS

DR. VALDES MOLINA
DENTISTA, GALIANO 9-A, ALTOS Dentadura $15.00. Puentes $5.00 pieza. Empastadura $2.00. Limpieza $3.00. Consulta de 8 a 7 p. m. Se garantiza. Tel. A-8583.
Profesional 27978 5-3 Ag.

GIROS Y LETRAS

J. BALCELLS Y CIA.
S. en C. San Ignacio 33. Hacen pagos por el cable y giran letras sobre New York, Londres, París y sobre todas las Capitales de España, Isla Baleares y Canarias. Agentes de la Compañía Inglesa de Seguros Contra Incendios «The Royal» Administración de Bienes.
12371 1 Ab. 30 Sep.

CAJAS RESERVADAS
Las tenemos en nuestra bóveda, construidas con todos los adelantos modernos y las alquilamos para guardar valores de los interesados. En esta oficina daremos todos los detalles que se deseen.
N. GELATS Y COMPAÑIA
106 Aguiar 106 esquina a Amargura.
G. y L. 28311 6-5 Ag.

ALQUILERES

A-1. Habana.

PISO EN LA HABANA
San Lázaro 299-A
Sala, saleta, comedor, cuatro cuartos baño moderno.
THE TRUST COMPANY OF CUBA
Informes en el Departamento de Bienes
Obispo 53. M-6917.
A1 29996 17-27 Jl.

SE ALQUILA: Jovellar 51 y 53 casas de sala, comedor, dos habitaciones, baño y cocina a 32 pesos. Llaves en las mismas. Tel. M-9837.
A1 31065 24-27 Jul.

SE ALQUILAN los hermosos altos de Bruzón número 33|B., entre Luaces y Montoro, con recibidor, sala, tres cuartos, baño intercalado, cuarto y servicio dec riados, terraza, cocina de gas. Para informes al Tel. U-1859.
A1 31248 25-3 Ag.

SE ALQUILA, en 25 pesos, los altos de Vapor 6: sala, comedor y dos cuartos.
A1 31217 25-30 Jul.

SE ALQUILA, Monte número 80, primer piso esquina, sala, comedor, tres habitaciones, baño intercalado, patio, cocina de gas y servicio criado. Precio 50 pesos. Informan en los bajos, café. Tel. A-4635.
A1 31210 25-30 Jul.

SE ALQUILAN altos, Oquendo 4 y medio, entre Virtudes y Concordia. Tres amplios cuartos, espaciosa sala, comedor y azotea. Demás servicios. Precio 33 pesos. Informan: F-4079.
A1 31212 25-30 Jul.

INDUSTRIA 109, altos, entre San Miguel y Neptuno, sala, recibidor, cuatro cuartos bajos y dos en la azotea, comedor, baño, cocina de gas. Llave e informes en los bajos.
A1 31221 25-30 Jul.

MODERNOS altos y bajos, Malecón 73, sala, comedor, dos habitaciones baño completo, cocina, cuarto criados patio. Monte 170. Tel. A-2066.
A1 31222 25-4 Ag.

CRISTO 23. Alquilo estos bajos con zaguán, sala, antesala, comedor, tres cuartos, baño, patio, traspatio con cuarto y baño de criados. Llave número 33. Dueño: A-0698
A1 31225 25-30 Jul.

CONSULADO 39 bajos, sala, saleta, cuatro hermosas habitaciones, patio, cocina y baño. Rebajada a 50 pesos. Llave en los altos. Informan: A-1078.
A1 31231 25-28 Jul.

SE ALQUILA en Reina 103 esquina a Campanario, dos pisos altos, compuestos, uno de cuatro cuartos, sala, comedor y demás servicios y el otro, cinco cuartos, sala, saleta, comedor y demás servicios y una espléndida terraza. Informes en los bajos.
A1 31201 25-29 Jul.

CONSULADO 28
Los altos de esta espaciosa y fresca casa, se alquilan. Tiene cuatro cuartos grandes, baño moderno, gran sala, recibidor, comedor, cuarto criados y amplia galería con cristales. Informan: Habana 82, Tel. A-2474.
A1 31223 25-29 Jul.

HABANA 165, entre Jesús María y Merced, primero y segundo piso, cómodos y ventilados. Tranvías al frente, dos habitaciones, sala, comedor. Informan: Muralla 11. A-7468.
A1 31269 25-1 Ag.

SE ALQUILAN
Una casa de construcción moderna, con cuatro habitaciones, sala, comedor, baño intercalado, cuarto de criados con servicio, en Concordia 185, bajos, entre Espada y Hospital. Los frescos y cómodos altos de O-Reilly número 81, a precio de situación. Un espacioso local para establecimiento, en Reina 52, entre Manrique y Campanario, antigua casa «Versalles». Informan: Bufete Morales y Solís. Manzana de Gómez, Departamentos 524. 525. Tel. A-9250.
A1 31265 25-30 Jul.

SE ALQUILAN los modernos bajos de Neptuno 348 entre Basarrate y Mazón. Informan 17 y N. Tel F-1956 La llave en la bodega.
A1 31307 25-28 Jul.

ALQUILERES

MODERNOS altos, sala, saleta, tres cuartos, baño completo intercalado, cocina, en Misión 104, casi esquina Florida. Llave en la bodega. Precio situación. Informes: F-3962.
A1 31283 25-1 Ag.

ALQUILO para oficina en 40 pesos, lindo piso alto, Cuba 19, entre O-Reilly y Empedrado. Llave informes, Cuba 23. Dr. Remírez.
A1 30930 23-2 Jul.

LAGUNAS 2, altos y bajos, sala, comedor, tres cuartos, cocina, baño y patio. Informes: M-2863, F-3199. Llave en la tintorería en frente.
A1 30469 20-30 Jul.

CONCORDIA 6, dos cuadras parques, teatros, sala, zaguán, cuatro cuartos, recibidor, baño. Llave en el alto.
A1 30678 21-29 Jul.

SE ALQUILA el primer piso de la casa de Lagunas número 68, entre Gervasio y Belascoaín, es muy hermoso y fresco, compuesto de sala, saleta, cuatro cuartos, baño, cocina y comedor. Precio 58 pesos. La llave en la misma. Informan: Tel. A-9895.
A1 31141 24-3 Ag.

ALTO. Se alquila en Aramburo y Neptuno por Neptpuno, fresca, bien ventilada, moderna, de sala, tres cuartos, recibidor, los servicios y cocina. Precios de situación. La llave en la bodega de la esquina. Informan en San Rafael 152 esquina a Oquendo. Tel. U-4745.
A1 31108 24-27 Jul.

OPORTUNIDAD. Propia para consultorio médicos, dentistas, etc., alquilo altos, San Rafael 73. Sala, antesala, grandes: hall con persianas, 4 cuartos, baño, cuarto criados, teléfono F-3749.
A1 31120 24 jl 30

O-REILLY 82, ESQ. A VILLEGAS
Se alquila el primer piso, la llave en los bajos. Telf. I-3407.
A1 31158 24 jl 27

ALQUILO pisito muy céntrico, Villegas 30, sala, comedor, tres habitaciones, cuarto baño intercalado, cocina al fondo, se exigen referencias. Informes, vidriera tabaco en frente.
A1 31139 24 jl 30

ALTOS modernos, muy frescos, terraza, sala, comedor, 3-4, baño completo, precio razonable. Montoro y Lugareño. Ensanche de la Habana. Informes, F-6180.
A1 31146 24 jl 27

SE ALQUILA, la casa Luz 43, compuesta de sala, saleta, cinco habitaciones, comedor al fondo, servicio sanitario completo, cocina, patio, traspatio y una habitación alta. Informan en Habana 86, Dr. Cuadrado. Tel. M-2602.
A1 31207 25-30 Jul.

LOS BAJOS MAS MODERNOS DE LA HABANA. SALA, 4 CUARTOS, BAÑO INTERCALADO, EN $24
Se alquilan a 10 minutos del parque Central, calle de Justicia esquina Arango, una cuadra tranvías Calzada Luyanó, al fondo, bajos con dos cuartos, en $13.50. Llaves, bodega.
A1 31311 25 jl 31

REGALADOS, lujosos altos, Oquendo 30, entre Zanja y Salud, sala, tres cuartos grandes, baño intercalado, comedor, baño, cuarto criados. Llaves e informes, en la misma.
A1 31314 25 jl 27

LEALTAD 105, bajos, entre San Rafael y San Miguel, alquilo con 4 habitaciones, sala, comedor, recibidor, dos baños, cocina, demás. La llave, lechería del lado. Informes, Neptuno 106, A-4480, ferretería.
A1 31313 25 jl 30

CAMPANARIO 48, primer piso, fresquísimo, esquina Virtudes, alquilo cuatro habitaciones, sala, comedor, recibidor, dos baños, cocina. La llave, bodega enfrente. Informes, Neptuno 106, alquiler módico. A-4480, ferretería.
A1 31312 25 jl 30

EN 55 pesos se alquilan los espaciosos altos de Oficios 58 entre Muralla y Sol, con sala, recibidor, comedor, seis habitaciones amplias, cocina, baño, etc., agua abundante. La llave en los bajos. Telf. A-8259.
A1 31310 25 ag 1

SE ALQUILAN los frescos altos de Oquendo 12, entre Animas y Virtudes, sala, comedor, tres grandes cuartos y demás servicios, gana $33. Teléfono U-7044.
A1 31204 25 jul 28

SE ALQUILAN modernos y ventilados altos de Monte 64, esquina a Indio, primero y segundo piso. Llaves e informes en los bajos, almacenes de La Democracia. Tel. A-1950.
A1 31208 25-1 Ag.

SE ALQUILAN altos y bajos espaciosos, cada uno tiene sala, comedor, cuatro cuartos y dos baños. Alquiler, el alto 30 pesos; los bajos 28 pesos. Calle Fundición número 2, entre Compostela y Picota. Informes: FO-2495.
A1 31216 25-31 Jul.

ALQUILO los fresquísimos altos de Prado 16, con sala, saleta, recibidor, cuatro cuartos, baño y demás servicios, con cuarto y servicios de criados. La llave en los altos de al lado. Tel. M-1109.
A1 31240 25-28 Jul.

CORRALES
Fresquísimos altos, alquiler módico, exclusivamente para persona que ofrezca sólidas garantías. Teléfono: M-1458.
A1 31257 25-29 Jul.

CRISTO 25
Se alquila entre Teniente Rey y Muralla salón para comercio e industria, dos puertas a la calle. Informa: Félix Capestany, Villegas 78, Ferretería.
A1 31299 25-30 Jul.

CRISTO 30
Se alquila el primer piso de Cristo 30, tiene sala, recibidor, tres habitaciones, cuarto y servicio criada, comedor, baño intercalado. Llaves: Cristo 28, segundo piso.
A1 31287 25-4 Ag.

SE ALQUILAN
SUAREZ 137
Modernos pisos altos y bajos, con sala, dos habitaciones, baño completo y cocina. Alquiler $27.00, verla de 8 a 12 m.
SAN MIGUEL 118
Entre Campanario y Lealtad, modernos pisos con sala, recibidor, tres cuartos, baño intercalado, comedor, cocina, dos cuartos de criados y servicio, verla de 2 a 6 p. m.
SANTA CLARA 5
Amplio local fabricado para establecimiento, la llave en frente.
INFORMAN
COMPAÑIA DE SEGUROS "EL IRIS"
Empedrado 34. Tel. A-1294.
A1 31122-275 25-29 Jul.

VIRTUDES 145
Gervasio, Belascoaín, segundo piso nuevo, sala, tres, cuartos, comedor fondo. Llave bodega. Dueño: Tel I-2130.
A1 31227 25-2 Ag.

ALQUILO modernos, primero, segundo pisos, frescos, Infanta 102-A., esquina San Rafael, sala, saleta, cuatro cuartos, comedor, cuarto servicio criada, galería cerrada. Llaves: Isidoro, encargado. Informes F-6581.
A1 31259 25-28 Jul.

SE ALQUILAN los bajos de Oquendo 8, sala, comedor, tres cuartos, baño intercalado y demás servicios, gana $34. Telf. U-7044.
A1 31205 25 jl 28

$40, vapor número 4, altos, o bajos, tres cuartos, sala, comedor, cocina, patio, hall, servicios dobles, llave panadería Riojana. Teléfono M-1955. Véala, le conviene.
A1 31330 25 jul 27

SITIOS 12, a unos pasos de Angeles y Monte, tranvías en la esquina, habitaciones lindas y frescas a $9.
A1 31325 25 jl 29

SE ALQUILAN los altos de Barcelona 11 entre Aguila y Galiano. Informan en la casa de préstamos La Numancia, Aguila 145.
A1 31334 25 jl 28

ALQUILERES

SE ALQUILAN: Jovellar 12, entre Aramburo y Hospital, segundo piso, recibidor, sala, tres habitaciones, baño, comedor, cocina, cuarto y servicio criados. 55 pesos. Llaves en la misma. Tel. M-9837.
A1 31069 24-27 Jul.

SE ALQUILAN: San Lázaro número 488 entre Espada y Hospital, dos pisos de sala, recibidor, dos habitaciones, baño y cocina 35 y 37 pesos. Llaves en las mismas. Tel. M-9837.
A1 30162 24-27 Jul.

SE ALQUILAN: Vapor 45 y 47, entre Espada y Hospital, casas de sala, comedor, dos habitaciones, baño y cocina, 30 y 32. Llaves en las mismas. Tel. M-9837.
A1 30163 24-27 Jul.

SE ALQUILAN: Jovellar 53, entre Espada y Hospital, casitas de sala, dos habitaciones, baño y cocina, con luz a 18 y 20 pesos. Llaves en las mismas. Tel. M-9837.
A1 31064 24-27 Jul.

SE ALQUILAN: Jovellar 30 y 51 entre Espada y Hospital, casitas de sala, dos habitaciones, baño y cocina 20 y 23 pesos. Llaves en las mismas. Tel. M-9837.
A1 30159 24-27 Jul.

SE ALQUILAN San José 111, entre Oquendo y Soledad, casitas de sala, dos habitaciones, baño y cocina, 20 pesos. Llaves en las mismas Tel. M-9837.
A1 30160 24-27 Jul.

SE ALQUILAN: Vapor 43 entre Espada y Hospital, casitas de dos habitaciones, baño y cocina, con luz a 10, 14 y 15 pesos. Llaves en las mismas. Tel. M-9837.
A1 30161 24-27 Jul.

LOMA Universidad. Calle San José, frente Parque Charles Aguirre, alquilo cuatro apartamentos acabados fabricar, sala, dos cuartos, baño lujo, cocina gas, etc. M-2863, F-2124
A1 31048 24-3 Ag.

LEALTAD 115, altos, próximos a San Rafael, sala, recibidor, cuatro cuartos. La llave en los bajos. Informan. Tel. U-5399.
A1 3103 24-27 Jul.

ALTOS: Sala, comedor, dos habitaciones, cocina, servicios, todo muy amplio 25 pesos. San José 158-A esquina Espada. Informes. I-6366. Llaves, carter dice.
A1 31082 24-29 Jul.

BERNAL 28 alquilo 25 pesos modernos altos, sala, saleta, dos habitaciones, llave en los bajos de 9 a 6 .Informes Salud 34. Tel. A-5418.
A1 31075 24-3 Ag.

INDUSTRIA 64. Alquilo 45 pesos estos amplios altos, a dos cuadras de Prado, cinco cuartos, sala, saleta. Llave en los bajos. Informes. Salud número 34. A-5418.
A1 31074 24-3 Ag.

REVILLAGIGEDO número 70 altos. Hermosa y fresca casa compuesta de sala, comedor, cuatro habitaciones, cocina y baño. Renta $30.00. Informes el encargado, Tel. F-3365.
A1 31112 24-31 Jul.

ALQUILO los bajos y el segundo piso de la casa San José 152-A; tienen tres habitaciones, sala, saleta decorados, el máximo de comodidades, es casa nueva.
A1 31091 24-30 Jul.

ALQUILO un piso Alto de la casa más cómoda de la Habana en Belascoaín 95. Vista hace fe; es barato y grande, hay ascensor.
A1 31090 24-30 Jul.

ALQUILO hermoso y fresco piso alto o habitaciones en el mismo a $12, (agua abundante). Espada 31 entre Neptuno y San Miguel. Informa encargada planta baja al fondo.
A1 31095 24-27 Jul.

JULIO Cárdenas 12, con ocho posesiones doble servicios en 50 pesos. Informa Dr. Leopoldo Martínez Azoy O-Reilly 49.
A1 31131 24-27 Jul.

ALQUILO muy baratos los cómodos Altos de Manrique 110 entre Dragones y Zanja; tienen dos habitaciones, sala, saleta; las llaves esquina Zanja, Carnicería.
A1 31094 24-30 Jul.

ALQUILO muy baratos los cómodos Altos de Jovellar 12, esquina San Francisco; tienen cuatro habitaciones, sala, saleta y el número 5 de San Francisco.
A1 31092 24-30 Jul.

SE ALQUILAN: Jovellar 27, entre Aramburo y Hospital, casa de sala, comedor, dos habitaciones, baño y cocina, 32, 35 y 37 pesos. Llaves en las mismas. Tel. M-9837.
A1 30166 24-27 Jul.

SE ALQUILAN: Jovellar 30 y 32, entre Espada yH ospital, casas de recibidor, baño, cocina y cuarto y servicio de criados, 45 y 40 pesos. Llaves en las mismas. Tel. M-9837.
A1 31067 24-27 Jul.

SE ALQUILA: Animas 150 entre Gervasio y Escobar, un piso de recibidor, sala, tres habitaciones, baño, comedor, cocina, servicio de criados. 50 pesos. Llaves en la misma. Tel M-9837.
A1 31068 24-27 Jul.

RICLA 103. Se alquila un hermoso primer piso, muy fresco y buen servicio. Informan: Tel. A-3521.
A1 30990 23-28 Jul.

SE ALQUILA el hermoso y fresco primer piso de la casa de Lealtad número 33, compuesta de sala, recibidor, cuatro cuartos, baño intercalado, cocina y comedor de moderna construcción. Precio 42 pesos. La llave en la misma. Informan: Monte 320, Tel. A-9895.
A1 30992 23-2 Ag.

SE ALQUILAN espléndidos altos, en la casa calle Rosa Enríquez y Santa Felicia, compuestos de sala, comedor, cuatro habitaciones, baño intercalado moderno, terraza, doble servicio sanitario y cocina a precio de reajuste. Informan en la misma.
A1 31282 25-2 Ag.

ALQUILAMOS, segundo piso, Belascoaín esquina San Miguel, altos peletería «La Noble Habana», sala, recibidor, comedor, cuatro habitaciones, doble servicios, se presta para dos familias, por su distribución. Baratísimos.
A1 30963 23-30 Jul.

SE ALQUILAN los bajos de Picota número 49, con sala, saleta, cuatro habitaciones y demás servicios. Alquiler 35 pesos. Informes: U-3216. Para verla de 1 a 5 p. m.
A1 30785 22-28 Jul.

HABANA. A dos cuadras Malecón, alquilo planta baja, sala, cuatro cuartos, baño intercalado, comedor, cocina carbón, cuarto y servicio criados, patio central, agua caliente. San Nicolás, 12, bajos. Llaves en los altos. Teléfonos F-3871—A-2736 (Ruz.)
A-1 30490 20-27 jul

ALQUILO primer y segundo piso de Escobar y Salud, sala, recibidor, cuatro hermosos cuartos, comedor, baño intercalado, servicio criado. Llave en la bodega. Informan: F-4430
A1 30813 22-31 Jul.

SE ALQUILAN en San Ignacio 84, primero y segundo pisos, altos, modernos, lujosos, baño intercalado, cinco habitaciones, 50 pesos. Informes: Dr. A. Fernández. Habana 86, tercer piso.
A1 31105 24-31 Jul.

GERVASIO 86, bajos, modernos, 5 habitaciones, sala, saleta, comedor al fondo, baño completo, servicio criados, y un patio espléndido. Llaves, mueblería frente y Galiano 126.
A1 31176 24 ag 3

SE ALQUILAN los bajos Antón Recio 73 entre Vives y Puerta Cerrada, sala, saleta, dos cuartos, acabada de pintar, fresca. M-5172.
A1 31175 24 jl 27

ALQUILO casa, Reina número 109, altos, tres cuartos, sala, recibidor, baño intercalado completo, cocina, cuarto y servicio de criados, comedor, patio, traspatio y hermosa terraza. Informan en los bajos, botica.
A1 31161 24 ag 1

ALQUILERES

SE ALQUILAN los altos Revillagigedo 141, modernos y a precio de situación. Informan en la bodega. Tel. A-4462.
A1 31047 24-1 Ag.

SE ALQUILAN las casas Alcantarilla 21 y 23, (bajos), lujosas, decoradas, sala, comedor al fondo, cinco habitaciones, 40 pesos, Compostela 86, (altos), sala, comedor, cinco habitaciones, moderna, 45 pesos. Dr. A. Fernández. Tel. M-2602.
A1 31103 24-31 Jul.

NEPTUNO 229
En 52 pesos se alquila, entre Oquendo y Soledad, el primer piso, moderno, acabado de pintar, compuesto de sala saleta, cuatro habitaciones, comedor cocina, pantry, etc. Todo amplio y fresco. Luz y limpieza escalera a cargo del propietario. La llave en los bajos. Informan. Telf. A-4648.
A1 30999 23 jl 27

EGIDO 65
Esquina a Merced, con frente a tres calles, se alquilan los altos muy frescos, con agua abundante, propios para profesionales por llevar 30 años de lo mismo o para particular. Precio barato. Informan en los bajos, café.
A1 30991 23 jl 27

EDIFICIO «Menéndez», Virtudes y Escobar, alquilo gran azotea, con sala, cuarto, cocina y servicio, propia para hombres solos o corta familia. Informan en la bodega, Gervasio y Virtudes.
A1 30903 23-31 Jul.

EDIFICIO «Menéndez», Virtudes y Gervasio, alquilo casita, primera planta, sala, dos cuartos, baño y cocina. Informan en la bodega.
A1 30902 23-31 Jul.

ALQUILO Habana 163, casa, sala, comedor, cuatro cuartos, patio y servicios. 30 pesos. Dr. A. Fernández, Habana 86, tercer piso. Tel. M-2602.
A1 31106 23-31 Jul.

ALQUILO en 30 pesos, los bajos de San Nicolás 15, sala, comedor, tres habitaciones, patio y servicios. La llave en el alto. Informes: Obispo 16.
A1 30950 23-30 Jul.

ALQUILO altos de Consulado 14, entrep rado y Genios, recibidor, sala, tres cuartos, comedor, baño completo y servicio de criados. La llave enfrente. Informes: Obispo 16.
A1 30951 23-30 Jul.

ALQUILO altos de Peña Pobre 7 entre Habana y Aguiar, sala, comedor, tres cuartos y baño, cuarto y servicios de criados. La llave en la bodega. Informes Obispo 16.
A1 30949 23-30 Jul.

EDIFICIO Marta, Consulado 7, casi esquina Prado, se alquila lujoso piso alto, con todo confort, al estilo americano. Precio razonable. Hay elevador permanente. Informes el portero.
A1 30952 23-30 Jul.

ALQUILO en 43 pesos altos de Lealtad 81 entre Concordia y Virtudes, sala, comedor, tres cuartos, baño. La llave en la bodega esquina Concordia. Informes: Obispo 16.
A1 30948 23-30 Jul.

ALQUILO en 30, 40 y 50 pesos, altos y bajos en San Rafael 143, 153 y 165, entre Lucena y Marqués González; Marqués González 6 entre San Rafael y San José y Zanja 108 esquina Oquendo, con sala, comedor, tres o cuatro cuartos y servicios. Las llaves en la misma. Informes: Obispo 16.
A1 30957 23-30 Jul.

45 PESOS, Concordia número 179, altos, entre Soledad y Aramburo, sala, recibidor, seis habitaciones, baño, cocina, hall, muy fresca, clara, agua abundante. Informes: Mueblería «La Moda», Galiano y Neptuno. A-4454.
A1 30895 23-28 Jul.

SE ALQUILA primer piso, fresco, en Neptuno 16, compuesto de cuatro cuartos, comedor, recibidor y dobles servicios sanitarios. Informan en los bajos. «La Equidad».
A1 30993 23-29 Jul.

TEJADILLO 34 altos, sala, comedor, tres cuartos, baño intercalado, calentador, cuarto y servicio de criados, 55 pesos. La llave en la misma. Informes: Obispo 16.
A1 30947 23-30 Jul.

JOVELLAR 8 entre Aramburo y Hospital. Alquilo magníficas casas altas y bajas, compuestas de sala, saleta, tres grandes dormitorios, baño completo intercalado, comedor, cocina, patio, cuarto y servicios criados. Informes: la misma. M-1429. U-2259.
A1 30669 21-31 Jul.

CAMPANARIO 52, principal y 54 segundo, modernos y frescos, de cinco habitaciones, sala, saleta, comedor, galería, doble baño, etc. Informan, Campanario 54, principal.
A1 31009 23 jl 28

NEPTUNO 142
En $52 se alquila, entre Lealtad y Escobar, el primer piso, fabricación moderna, acabada de pintar, compuesto de sala, cuatro habitaciones, baño intercalado, comedor, cocina, agua abundante, llave en los bajos. Informan, teléfono A-4648.
A1 31000 23 jl 27

ALQUILO Avenida de la República, primer piso, sala, comedor, tres cuartos, baño intercalado, pantry, cuarto y servicio de criado, construcción moderna, decorada, a familias de honorabilidad. Informan, café Vista Alegre. U-1896 y U-6862.
A1 31031 23 ag 2

SE ALQUILAN los altos de la casa Rastro número 34, con sala, tres cuartos, servicios en 25 pesos. Informes: Máximo Gómez 156. Tel. A-3073
A1 30939 23-29 Jul.

SE ALQUILAN los altos de la casa Carmen número 54, con sala, saleta, tres cuartos, baño. Informes: Máximo Gómez 156. Tel. A-3073.
A1 30938 23-29 Jul.

SAN RAFAEL 43, se alquila primer piso, sala, comedor, dos habitaciones, baño intercalado, cocina de gas, cuarto y servicio de criada. Llave e informes, en la misma.
A1 30971 23-2 Ag.

SAN LAZARO 98, altos modernos, sala, comedor, tres cuartos, baño intercalado, hall. Informes, M-2863. F-2124 Llave en los altos.
A1 30982 23 ag 3

VIRTUDES 123 altos, sala, cuatro cuartos, comedor, cocina, baño y servicio. Llave en los bajos e informes: Tel A-2950
A1 28948 10-9 Ag.

AVISO: Terminadas reformas, alquilo altos y bajos. Casas San Francisco número 3, entre Jovellar y San Lázaro. Llaves en las mismas, de 1 a 5. Informes: Penabad. M. Colón, por Monserrate, puesto frutas. M-8162.
A1 30389 20-28 Jul.

SE ALQUILA, Belascoaín 125, entre Reina y Estrella, primer y tercer piso, en 40 y 35 pesos, acabado fabricar, con sala, comedor, tres habitaciones, baño intercalado con calentador, cocina gas. Está sin estrenar. Más informes: Manzana de Gómez 240 Teléfono A-4893
A-1 30494 20-28 jul

BERNAZA 65, en $20 se alquila casita interior con sala, dos habitaciones y servicios. Informa la encargada.
A1 30719 21 jl 27

SAN NICOLAS 90, en $40, se alquila el alto con sala, comedor, tres habitaciones, baño y cocina. La llave en la bodega. Informan, F-3040.
A1 30720 21 jl 27

LAGUNAS número 60, letra G., entre Gervasio y Escobar, se alquilan dos casas, una en el segundo piso, otra en el tercer piso, modernas, con sala, comedor, dos cuartos, baño intercalado completo, agua fría y caliente, cocina, cuarto de criado. Precio: 35 pesos. Informan en Cerro número 532, teléfono I-1002, las llaves, segundo piso derecha. Agua abundante.
A1 30627 21-28 Jul.

$50. Amargura 88. Alquilo bajos a media cuadra parque Cristo, propios oficina o profesional; tres habitaciones, sala, comedor, doble servicio, modernos y ventilados. Informan altos. M8994.
A1 30581 21-27 Jul.

SANTA Clara 29, altos, entre San Ignacio e Inquisidor, 3 habitaciones agua fría y caliente, cuarto y servicios de criados. Informan, teléfono A-1051. Llave en los bajos
A1 30106 18 jl 28

ALQUILERES

ALQUILAMOS calle Plasencia, una cuadra calzada Infanta, moderna casa, dos cuartos, baño intercalado completo, sala, comedor, cocina y patio. Todo amplio. 25 pesos. Informan U-1177.
A1 29869 16-31 Jul.

O'REILLY 40, esquina Aguiar. Modernos pisos propios para oficinas y profesionales. Precio reducido. $55. Informan en el elevador.
A1 28642 8-10 Ag.

SE ALQUILAN primeros y segundos pisos modernos, terminados de pintar, en Valle 69 y 71. Las llaves en la bodega de la esquina. Informan teléfono U-2181.
A1 29060 10 jul 30

ALQUILLAMOS casas modernas bien situadas, Habana y Luyanó, de $20, 30, 40, 50 pesos. Informes Ferretería Belascoaín esquina San Rafael. U-5215.
A1 30666 21-31 Jul.

SE ALQUILAN en San José número 126 y medio casi esquina Oquendo, dos plantas altas, modernas, con tres y cuatro habitaciones respectivamente, precio de acuerdo con la situación. La llave en la bodega San José y Oquendo e informa Luis Galbis, A-5255.
A1 28641 8-7 Ag.

PRADO 107: Se alquilan los pisos principal y segundo, juntos o separados. Se compone cada uno de sala, recibidor, ocho habitaciones amplias, baño, hall, comedor y cocina; propio para Asociación o Club. Se admiten proposiciones. Llave en Empedrado 16. Informan: Bufete de Arellano. M-3936.
A1 30138 18-1 Ag.

GANGAS
SE ALQUILAN
HABANA Y VEDADO

Suárez 116-A, bajos	$ 35.00
Someruelos 7, 19	$ 34.00
S. Ignacio No. 25, altos	$110.00
Subirana 48, bajos	$ 30.00
Omoa 81-A y 21-F	$ 22.00
Lindero 24 E. y F.	$ 28.00
Infanta 70, altos	$ 37.00
22 Nº 24-A., altos	$ 30.00
Genios y Morro, Apt.	$ 25.00
22 entre 17 y 19. Dptos.	$ 10.00
Dragones 88 y 90, habitaciones	$ 5.00
Velázquez 91, habitaciones	$ 5.00
Peñalver No. 116, habitaciones	$ 5.00
Zanja 111 y 115, habitaciones, desde	$ 6.00
O-Reilly 72, habitaciones, a	$ 8.00
Concordia 12, bajos, local	$ 30.00
O-Reilly 13, derecha, local	$ 35.00
Calle 18, entre 9 y 11, local	$ 40.00
O-Reilly 13, izquierda, local	$ 55.00
S. Ignacio 25, bajos, local	$140.00
Genios y Morro, local	$ 20.00
Inquisidor 30, local	$ 20.00
Zulueta 32, Dptos. 3 y 4, local	$ 50.00
Zulueta 32, Dpto 5, local	$ 35.00
20 y 21, local	$ 20.00

MARIANAO

Avenida 2ª entre 12 y 13, Ampliación Almendares	$ 75.00
14 y 3ª, Ampliación Almendares	$ 65.00
Martí núm. 65	$ 10.00
Martí núm. 67	$ 25.00
8ª entre 5ª Avenida y Línea, Miramar	$ 40.00

CERRO Y VIBORA

Consejero Arango núm. 11	$ 35.00
San Leonardo y Durege	$ 25.00
Correa núm. 5, altos	$ 33.00
S. Bernardino 93, habitaciones	$ 5.00

A-4358.—M-6263.—M-2096.
A1 C-6513 15- ind Jul.

SE ALQUILA, Animas número 128, bajos, moderna, sala, recibidor, 3 habitaciones, comedor, baño, servicios de criados, llave de 9 a 12 y de 2 a 6. A-3139.
A1 31172 24 jl 27

REINA-GALIANO, cerca, alquilo bajos Estrella 58, entre Manrique, San Nicolás, sala, comedor, cuatro cuartos, cocina, servicios, patio. Llave, bodega. Informan: F-1253, M-9457
A1 30662 21-27 Jul.

SE ALQUILA casa cómoda, barata, San Miguel 106, bajos. Informan: M-2603, o bodega esquina Campanario.
A1 30673 21-27 Jul.

VILLEGAS 39, altos, se alquila, con sala, saleta y tres cuartos. Informan, F-2115. La llave en la tintorería.
A1 31197 24 jl 30

SE ALQUILA casa de cinco habitaciones, sala y saleta, cocina de gas, dos servicios. Consulado 71, altos del Diorama, Tel. A-4044.
A1 30584 21-29 Jul.

POCITO 51
Bajos, saleta, dos habitaciones, baño intercalado, cocina de gas. Precio 30 pesos. Informan: F-2124.
A1 30407 20-2 Jul.

SE ALQUILA en Monserrate número 139, frente a la nueva estación de Policía, piso alto acabado de fabricar, con sala, tres habitaciones, baño intercalado, comedor al fondo, cocina y calentador de gas. Informan: Manzana de Gómez 240. Tel. A-4893
A-1 30495 20-28 jul

ALQUILO, $35, propia para profesional, bonita y moderna casa, Fernandina 66, una cuadra de Monte, Sala, saleta, tres habitaciones, patio, traspatio, agua abundante. Llave al lado. Informan, San Joaquín 46.
A1 31180 24 jul 29

AVENIDA de la República 54, media cuadra del Prado, $40, alquilo el bajo con sala, comedor, cuatro habitaciones, baño, cuarto y servicio de criados puede verse de 2 a 5. Informan, F-3040.
A1 30721 21 jl 27

SE ALQUILA, Revillagigedo 22, altos, sala, saleta, tres cuartos, baño intercalado, cuarto y servicio criados, comedor al fondo.
A1 31183 24 jl 27

CARLOS III 221, frente al colegio La Salle, alquílanse lujosos espléndidos altos, terraza, sala, recibidor, cinco hermosas habitaciones, dos baños, comedor, pantry, cocina. F-4784.
A1 30281 19 jl 29

ALQUILO Animas 121 bajos, sala, comedor, tres habitaciones, cuarto de baño y cocina. También alquilo un depósito alto, independiente y cuartos a 8 pesos. Informa: el encargado.
A1 30422 20-27 Jul.

LEALTAD 34, esquina a Animas, casa moderna, baño intercalado, de lo más fresco, 35 pesos. Informan en la misma y en Tel. M-4282.
A1 29445 13-28 Jul.

EN 25 PESOS POR SU PRECIO NADA MEJOR
Se alquilan en 25 pesos las cómodas y ventiladas casas bajas, calle de Agustín Alvarez número 4 y 5 entre Marqués González y Oquendo a dos cuadras de Belascoaín y una del Nuevo Frontón, acabadas de pintar, tres habitaciones, patio y demás servicios con abundante agua, calle pavimentada y mucha luz. Vecindario de moralidad. Las llaves en el número 10. Informes: Edificio Bacardí. Apartamento 401, señor Francisco Torres. Tel. A-7830.
A1 30613 21-31 Jul.

SE ALQUILAN DOS CASAS
Gloria 178 y Gloria 190, sala, comedor, dos cuartos y todos sus servicios. 22 pesos. Llaves: en la lechería de Gloria y Rastro. Dueño Casa «Versalles». Infanta esquina a Llinás.
A1 30589 21-29 Jul.

ALQUILO altos Consulado 15, media cuadra Prado, sala, comedor, tres habitaciones, baño intercalado, cocina gas y carbón, cuarto y servicio criados. Informes: Tel. F-4878
A1 30699 21-28 Jul.

LEALTAD 177, antiguo, entre Sitios y Maloja. Altos y bajos, todo 32 pesos. Propia para corta familia. Cartel indica lugar llave y teléfono, para informes.
A1 30585 21-27 Jul.

SE ALQUILAN los bajos de Campanario 150, entre Reina y Salud cinco habitaciones amplias sala, comedor, cocina y servicios. Precio $45.00. La llave en los altos. Informan: Cárdenas, 62 (altos). Teléfono A-3269.
A1 30741 21-27 Jul.

M.E.C.D. 2016

ALQUILERES

VILLEGAS 109, próximo Muralla, piso modernista, cinco habitaciones, sala, recibidor, comedor. Precio situación. Bajos 500 metros parara comercio, 125 pesos. Informan: Muralla 103. F-5506.
A1 30363 20-28 Jul.

PISO MODERNO. Fresco, se alquila. Calle Cienfuegos núm. 20. Precio de situación.
A1 30582 21-31 Jul.

PRECIOSOS ALTOS $50.00
SE alquilan los modernos y frescos altos de San José 124-K, esquina a Marqués González, acabados de pintar, compuestos de sala, saleta corrida, tres habitaciones, comedor, baño completo, calentador, cuarto y servicios de criados. Agua abundante. Llaves en los bajos, bodega. Informes. Edificio Bacardí. Apartamento 401. Francisco Torres. Tel. A-7830.
A1 30615 21-31 Jul.

SE ALQUILA, en San Lázaro número 305, piso primero, en 55 pesos y segundo en 45 pesos, modernos, con hall, sala, gabinete, cuatro habitaciones, cocina de gas y cuarto con servicio de criados. Informa: Manzana de Gómez número 240. Tel. A-4893.
A-1 30492 20-28 jul

PARA el primero de septiembre se alquila la casa Habana 112, esquina a Lamparilla, que se presta para cualquier comercio, industria o cualquier cosa.
A1 30606 21-31 Jul.

VILLEGAS 111, se alquila primer piso, fabricación nueva, con sala, recibidor, cuatro habitaciones, dos servicios, comedor, cocina gas, calentador, baño intercalado. Precio reajustado. Informes: A-9745.
A1 30767 22-6 Ag.

SE ALQUILA, Neptuno, 265, esquina a San Francisco, primer piso moderno, esquina a la brisa. Vista a dos calles. Tel. U-6628.
A-1 30707 21-31 jul

NEPTUNO 222, altos, grandes y frescos, sala, recibidor, cuatro habitaciones, baño completo, cuarto y servicio criados, comedor corrido y cocina. Llaves, bodega esquina Oquendo. Informes. Tel. M-1541.
A1 30802 22-1 Jul.

EN CUBA y Santa Clara, se alquila un piso alto, esquina con todas las habitaciones a la calle, con tres cuartos, sala, saleta, comedor, cocina y baño intercalado, fabricación moderna. Precio económico. Informa allí. Rodríguez y Compañía.
A1 30806 22-27 Jul.

MALECON 38, ALTOS
Se alquila, sala, saleta, tres cuartos, baño intercalado, comedor al fondo, cocina y cuarto y servicio de criados. Informan, en los bajos.
A1 30791 22-30 Jul.

MALECON, 27, altos, entre Industria y Crespo, con sala, saleta, cuatro habitaciones, cuarto de criados y demás comodidades. Informes: FO-2980. A-2736.
A-1 30498 20-27 jul

SE ALQUILA el primer piso de la casa Máximo Gómez 285 compuestos de sala, recibidor, cuatro cuartos, comedor al fondo, cuarto y servicio de criados, terraza, baño intercalado. Informes: Máximo Gómez 156 Tel. A-3073.
A1 30940 23-29 Jul.

ARRENDADORES PARA CASAS DE INQUILINATO
Se alquila la hermosa casa Maloja 1, esquina Monte y Aguila, con frente a las dos calles, para casa de inquilinato. Llaves en la misma. Informes: Edificio Bacardí. Apartamento número 401. Francisco Torres. Tel A-7830.
A1 30612 21-31 Jul.

ARSENAL y Cienfuegos, alquilo unos bajos con tres habitaciones, sala, comedor, cocina y servicio, 30 pesos. La llave en la bodega. Informan: A-4203.
A1 30355 20-30 Jul.

ARAMBURO 52, entre Zanja- San José, dos pisos bajos, tres habitaciones, sala, recibidor, patio, brisa; otro cinco habitaciones, buenos servicios. 45 pesos. F-5506.
A1 30362 20-28 Jul.

SE ALQUILAN los altos Escobar 32, sala, recibidor, cuatro habitaciones, baño, comedor, cocina cuarto y servicio criados. Llave en los bajos. Precio 50 pesos. Tel. F-5088.
A1 30124 18-28 Jul.

OBISPO 55 se alquila alto vivienda u oficina, sala, saleta, dos habitaciones, baño, cocina, comedor. Llaves, bajo. Sivan, 40 pesos. Informes Cuevas. M-9896.
A1 30697 21-29 Jul

CONCORDIA 20, bajos, entre Aguila y Galiano, sala, antesala, cinco dormitorios, cuarto de baño, cocina, comedor, cuartos y servicios de servidumbre. Llave en los altos e informes teléfono A-2950.
A1 28947 10-9 Ag.

SE ALQUILAN los altos modernos de San José 98, compuestos de sala, saleta, comedor, cocina, cinco habitaciones, baño intercalado y servicio criados. La llave en la joyería. Tel. A-4376.
A1 30610 21-29 Jul.

MONSERRATE Y LAMPARILLA
Se alquila el tercer piso, sala, comedor, tres cuartos, servicios modernos. Informan, bar Franco. Teléfonos M-5019, M-2211.
A1 30870 22 jl 30

CARLOS III, por Almendares, se alquila primer piso moderno, sala, comedor, tres cuartos, baño completo intercalado, cocina y servicios. Informan, Telf. U-1564.
A1 30867 22 jl 28

SE ALQUILAN hermosos y frescos altos en Aguacate 104, casi esquina a Teniente Rey, compuestos de sala, comedor, tres amplias habitaciones, cocina, baño con todos sus servicios, gran azotea con dos habitaciones. La llave en los bajos. Precio de situación. Informan, Damas 18, bajos. Telf. M-3039.
A1 30858 22 jl 29

LUGAREÑO 36, 38, 56 y 58, altos, entre Montoro y Luaces y esquina a Pozos Dulces, con tres habitaciones y cuatro, comedor al fondo, baño moderno, terrazas y servicios de criada, abundante agua. Precios rebajados. Llaves en los bajos. Informan: FO-2904.
A1 30755 22-27 Jul.

ALQUILO modernos y frescos bajos de Marina número 44, compuestos de sala, comedor, dos habitaciones, baño intercalado, cocina, patio y servicios de criados. Informan: Belascoaín 48. Ferretería "Capitolio".
A1 30668 21-30 Jul.

CIENFUEGOS 33
Se alquilan en 38 pesos los altos compuestos de sala, saleta, tres cuartos, servicios modernos, agua abundante. Llave, bodega. Informes: Compostela 94.
A1 30915 23-29 Jul.

MALECON 236, bajos, entre Manrique y Campanario, sala, dos habitaciones, comedor, baño y cocina gas. Llaves: Campanario 24. Informes: Habana 186. Tel. M-1541.
A1 30803 22-31 Jul.

A-2. Vedado y Príncipe.

CALLE 23 esquina a 2, Vedado, alto moderno, fresquísimo, sala, comedor, cuatro grandes habitaciones, baño completo, garage y demás comodidades. Informan bajos. Tel. F-3199
A2 30179 18-28 Jul.

SE ALQUILA, H-233, a media cuadra de 23, sin altos, para corta familia. Ultimo precio 35 pesos. La llave al lado. Informan: J-200, altos.
A2 31247 25-31 Jul.

27 No. 337
Entre A. y Paseo, alquilo dos hermosos bajos con sala, comedor, tres cuartos, baño intercalado, cuarto y servicio de criados. Con o sin garage. Informan: A-2418.
A2 30885 23-28 Jul.

ALQUILO dos casitas compuesta de sala, dos habitaciones, baño intercalado, cocina y patio, cómodas y baratas. Calle 2 número 249, esquina a Zapata. Informes en los bajos, bodega.
A2 31224 25-9 Ag.

SE ALQUILAN los ventilados altos de la casa Línea esquina a A., compuestos de portal, living-room, seis cuartos, dos baños intercalados, recibidor, hall, comedor, dos cuartos y garage. Informan: M-1510 y FO-2294
A2 31271 25-1 Ag.

ALQUILO casa calle D. y 25, altos, muy fresca y limpia y amplio todo. Tel. F-1917.
A2 30878 23-1 Ag.

SE ALQUILA la espléndida casa calle 17 número 425, Vedado, tiene portal, sala, saleta y gran comedor, hall, seis habitaciones, dos magníficos baños intercalados, tres cuartos criados, garage. Informan en la misma de 3 1-2 a 7 1-2.
A2 31166 24 jl 28

ESPLENDIDOS ALTOS
En alquiler razonable, espaciosa sala, hall y comedor, cinco habitaciones familia, dos baños lujosos intercalados, cuarto y servicio criados, gran cocina, terraza de 20 metros con pérgola y jardineras, véala y la toma. Calle Novena número 14 D, entre H e I. Vedado.
A2 31126 24 jl 31

CALLE 17 NUMERO 150
Entre J y K, Vedado, se alquilan estos hermosos y ventilados altos, compuestos de gran terraza al frente, sala, saleta, gabinete en la sala, cinco espléndidas habitaciones, pasillo central, dos baños completos, gran comedor al fondo, cuarto de criados con su baño, pantry, cocina de gas, calentador, agua abundante por motor. Informan, Aguacate número 124. La llave en los bajos. Telf. A-2878.
A2 31133 24 ag 8

FRESCA y moderna casa. Se alquila en calle Cuatro, entre Calzada y Quinta, Vedado, compuesta de jardín, portal, recibidor, sala, comedor, cuatro cuartos con closets, dos baños completos intercalados, pantry, cocina, cuarto y servicios de criados, entrada independiente para los servicios. Llámenos: F-5969. M-1112.
A2 31156 24-29 Jul.

MAGNIFICOS altos, Línea 93 entre 6 y 8, vestíbulo, gabinete, sala, hall, cinco cuartos con cuatro baños familia. Garage dos máquinas. Llave en los bajos.
A2 31159 24 jl 27

SE ALQUILAN
CALLE 19 No. 252, altos
Entre E y F, sala, comedor, recibidor, cinco cuartos, baño completo y servicio de criados. $65.
CALLE 4 No. 180, entre 19 y 21
Sala, comedor, cinco cuartos, baño completo, cuarto y servicio de criados, tiene garage. $70.
INFORMAN:
F-2171 y M-9871
A2 C6519 23-27 Jul.

VEDADO, se alquila hermoso chalet, calle 2 entre 21 y 23, de dos plantas. Planta baja, portal, recibidor, living-room, sala, comedor, pantry, cocina, despensa, tres cuartos de criados, servicios de criados, garage para tres máquinas. Planta alta, seis cuartos, dos baños de lujo, hall y terraza. Informan, Cuba 61, altos, esquina a Sol. A-4005, F-1684.
A2 31134 24 jl 8

VEDADO. Se alquilan los modernos y hermosos altos, J número 2, con sala, saleta, cinco cuartos, dos baños, etc., tres cuartos de criados, baño y garage. Informan, F-2115.
A2 31195 24 jl 30

VEDADO: Se alquilan espléndidos altos calle Diez entre Línea y Calzada, cinco habitaciones, dos cuartos baños, garage, cuatro cuartos criados. Véalos cualquier momento. Alquiler reducido. Informan en los mismos y A-2548.
A2 31042 24 jl 4

VEDADO, altos modernos, 4 esquina a 11, con antesala, sala, comedor, cuatro habitaciones, todo muy amplio, dos terrazas, escalera de servicio y calentador. Pinturas modernas, 60 pesos.
A2 31137 24 jl 29

LINEA número 77, bajos y altos, entre Dos y Cuatro. Portal, sala, recibidor, cuatro habitaciones, dos baños, patio, traspatio, pantry cocina, dos cuartos criados, garage dos máquinas. Quintana: M-3193.
A2 30383 20-27 Jul.

SE ALQUILA, Vedado, Paseo esquina a 19, chalet moderno, sala, hall, recibidor, comedor, cocina y servicios, en los bajos y seis habitaciones, dos baños intercalados, terraza y cuartos criados en los altos. Rebajado nuevamente a 110 pesos. Informes: Manzana de Gómez, 240. A-4893.
A-2 30493 20-28 jul

10 y 19, VEDADO, residencia moderna, aislada, muy fresca, propia para familia o legación, todo confort, jardines, garage, cinco habitaciones, tres baños lujo, portales, sala, comedor, despacho. Informes: M-2863. F-2124. Llaves edificio 8 y 19, Vedado.
A2 31072 24-3 Ag.

SE ALQUILAN: Calle 16 número 3, entre 9 y 11, Vedado, casas de sala, comedor, dos cuartos, baño y cocina, cuarto y servicio criados, 25 y 35. Llaves en las mismas. Tel. M-9837.
A2 31070 24-27 Jul.

SE ALQUILAN: Calle C. entre 21 y 23, en el Vedado, dos casas de terraza, recibidor, sala, cuatro habitaciones, baño, comedor, pantry, cocina cuarto y servicio de criados, 65 pesos. Llaves en las mismas. Tel. M- 9837.
A2 31071 24-27 Jul.

EDIFICIO «Herrera». Lo mejor del Vedado, calle L. entre 27 y 23. Se alquilan frescos y modernas casas con o sin garage. Precios reducidos. Informa el portero de la misma. Hay elevador.
A2 31086 24-8 Ag.

MODERNO y bonito piso bajo, Paseo 257 entre 25 y 27, cinco habitaciones; otra criados, dos baños, garage. Informan: altos, tranvías al frente. Alquiler barato.
A2 31077 24-27 Jul.

VEDADO: Alquilo los altos de 4 número 228, entre 23 y 25, a la brisa, jardín, terraza, sala, comedor, cinco cuartos, cocina de gas y calentador, tres metros separado de las próximas escaleras de servicio, 75 pesos. Informes en la misma.
A2 31101 24-3 Ag.

ALQUILO la casa calle 10 número 212, entre 21 y 23 a la brisa, sala, saleta corrida, cuatro cuartos, patio y traspatio, doble servicio, 50 metros de fondo 40 pesos. Informes en el 208.
A2 31102 24-3 Ag.

ALQUILO moderno piso alto, en 27 número 85 entre E. y F., Vedado, recibidor, saleta, sala, hall, cuatro habitaciones, comedor, baño completo, cuarto y servicio de criados. La llave en el bajo. Informes Obispo 16.
A2 30955 23-30 Jul.

ALQUILO en 95 pesos modernos bajos en 11 número 269, entre E. y D., Vedado, jardín, portal, recibidor, sala, hall, cuatro dormitorios con closets, comedor, baño intercalado, pantry, dos cuartos de criados y garage. Informes: Obispo 16.
A2 30956 23-30 Jul.

EDIFICIO calle H. número 184, entre 23 y 21, Vedado, casitas con todo confort al estilo americano, para familias distinguidas, alquiler razonable. Informes el portero.
A2 30944 23-30 Jul.

ALQUILO calle B, 193 entre 19 y 21, Vedado, sala, recibidor, dos habitaciones, baño completo y garage. La llave en la misma. Informes: Obispo 16.
A2 30945 23-30 Jul.

29 ENTRE B. Y C.
Alquilo hermosos bajos con sala, comedor, tres cuartos, baño intercalado, cuarto y servicio de criados. Garage. Informan. A-2418.
A2 30883 23-28 Jul.

27 ENTRE B. Y C.
Alquilo hermosos altos con sala, comedor, cuatro cuartos, baño intercalado, cuarto y servicio de criados. Informan: A-2418.
A2 30884 23-28 Jul.

SE ALQUILA en el Vedado, a media cuadra de 12 número 502, sala, tres cuartos, comedor, dos servicios, todo moderno, muy fresca, no hay nada mejor. Informan, 12 número 195.
A2 31140 24 jl 29

ALQUILO casita 8 y 25, acabada de pintar, muy fresca, a una cuadra de 23. Llave, bodega.
A2 30879 23-1 Ag.

ALQUILO 17 entre 8 y 10 núm. 415 cerca de las Teresianas, cinco cuartos, garage, tres baños, 2 cuartos criados. La llave al lado.
A2 30941 23-30 Jul.

ELEGANTE piso alto, rebajado, calle 27 número 425, entre 5 y 6. Vedado, cuatro cuartos, porch, garage, etc. Informan: M-7245.
A2 30942 23-4 Ag.

VEDADO: 18 pesos, alquilo casita nueva, sala, comedor, cuarto, cocina gas, patio, 5ª 76, entre A. y B. Informan en la última
A2 30923 23-28 Jul.

SE ALQUILA en el Vedado calle Línea esquina a J. hermosa residencia con todas comodidades necesarias y grandes jardines. Informan: Manzana de Gómez 240. Tel. A-4893.
A-2 30497 20-28 jul

ALQUILO moderna casa, una sola planta, 25 número 432, entre Paseo y 2, con sala, recibidor, cuatro habitaciones, dos baños, comedor, cuarto y servicio criados. Tel. F-2217.
A2 30980 23-29 Jul.

ALQUILO modernos altos, primer piso, 23 esquina F, Vedado, recibidor, comedor, sala, cuatro habitaciones, baño, cuarto y servicio criados. F-6142.
A2 30860-61 22 jl 27

CALLE K entre 21 y 23, alquilo casitas, altos y bajos, sala, cuarto, comedor, baño, cocina, con luz. Precios 18 y 20 pesos.
A2 30395 20-26 Jul.

CALLE 1, entre 21 y 23, alquilo bajos y altos, renacimiento español, jardín, portal, sala, dos y tres habitaciones, baño, cocina, patios. Precio 35 y 40 pesos.
A2 30394 20-2 J6ul.

SE ALQUILAN los frescos y espléndidos bajos de K-182 entre 19 y 21, con todas las comodidades. Informan: 17 y N. Tel. F-1956.
A2 31306 25-28 Jul.

CALLE 27 número 328 entre A y B, Vedado, se alquilan modernos altos con cinco habitaciones, tres en azotea, sala, hall, baño intercalado, llaves esquina A.
A2 31315 25 jul 27

CALLE 27 número 328 entre A y B, Vedado, se alquilan modernos bajos con cuatro habitaciones, hall, sala, baño intercalado, comedor, portal, llaves esquina A.
A2 31316 25 jul 27

VEDADO: Calle 13 número 25, entre 2 y 4, se alquila hermosa casita, compuesta de terraza, sala, comedor y dos amplias habitaciones, cocina y baño completo, ganga, en 20 pesos.
A2 31270 25-31 Jul.

VEDADO: Se alquilan bajos I-39, jardín, portal, sala, comedor, cuatro cuartos, dos baños, cuarto criada, cocina. Llave en los altos. Informan: Mercaderes 40. Tel. A-6164.
A2 31252 25-30 Jul.

VEDADO: Casa moderna. Alquilo alto 17 número 179, esquina I., recibidor, sala, portal, seis cuartos y dos en azotea, dos baños de colores, comedor al fondo, cuarto criada. Llave en los altos. Informan: Mercaderes 40. Tel. A-6164.
A2 31253 25-30 Jul.

ALQUILO SEGUNDO PISO
PROPIO PARA CORTA FAMILIA DE GUSTO
Calle 27 No. 388 ent. 4 y 6, Vedado

CALLE 2 entre 25 y 27, Vedado, amplios altos, modernos, frescos, hermoso patio, jardín, garage, terraza sala, recibidor, gabinete, saleta, comedor, tres amplios dormitorios, cuarto chófer, cuarto criado, $65.
A2 31333 25 jl 28

L-162, 164, ALTOS, entre 17 y 19, Vedado: Se alquila esta espaciosa casa compuesta de terraza al frente, sala y saleta espléndidas, cuatro habitaciones grandes, dos baños intercalados, comedor corrido al fondo, cuartos y servicios para criados. La llave en los bajos. Informes: Romeo y Julieta. Tels. U-5166 y U-5728.
A2 30752 22-28 Jul.

VEDADO: B esquina 19, altos, brisa, terraza, sala, seis cuartos, comedor baño intercalado, calentador, cocina, servicio. Llave: bajos. Informes: Habana 186, altos. Tels. M-1541, F-1795.
A2 30789 22-27 Jul.

VEDADO: Calle 9 número 7, altos, entre K. y J., casa, terraza, sala, cuatro cuartos, baño intercalado, comedor al fondo cocina gas, cuarto servicio criado, garage y cuarto chofer, 75 pesos. Llave K. y 9. bodega. F-1183.
A2 29335 13-28 Jul.

VEDADO: 15, 337, entre H. y B., alquilo casa, jardín, portal, sala, comedor, cuatro cuartos y demás servicios. Puede verse de 2 a 5 p. m.
A2 30635 21-31 Jul.

17 NUMERO 23, entre K. y L., Vedado, se alquilan estos magníficos modernos bajos, con siete habitaciones, garege y muchas comodidades. Informan: los altos. F-6731
A2 29336 13-28 Jul.

5 ENTRE 4 Y 6
Lo más fresco. Modernos. Rebajados. 2 pisos. Llaves allí. Informes bufete Sánchez Fuentes. A-2814.
A2 30609 21-28 Jul.

CALLE 14, número 2, altos, esquina a Calzada, con terraza, sala, comedor, tres habitaciones, baño intercalado y cuarto con servicios para criados. Precio de situación. Informes: Tel. A-0139.
A-2 30728 21-31 Jul

CALLE N. número 3, entre 17 y 19, a la entrada de Vedado: jardín, portal, sala, 6 dormitorios, cuarto baño, comedor y cocina, garage, cuartos y servicios de servidumbre independientes. Llave e informes en N y Línea. Tel. F-3746.
A2 30804 22-21 Ag.

VEDADO: Alquilo casa moderna, jardín, portal, sala, comedor, tres habitaciones, baño completo, calentador patio, servicio criado, muy fresca, 32 pesos. Calle 20 número 21, entre 13 y 15.
A2 30922 23-28 Jul.

23 ESQUINA 4, sala, gabinete, siete habitaciones, tres baños, comedor, garage, cuartos y servicios de criados, más cinco habitaciones y dos baños en los altos. Véalos de 3 a 6. Tel. M-1541.
A2 30801 22-31 Jul.

SE ALQNILAN hermosos y ventilados altos, calle 4 número 170. La llave al fondo. También se alquilan los altos Paseo número 25. Los de 23 y Paseo y los bajos Paseo número 224, todos espléndidos y ventilados. Pueden verse a todas horas. Llaves en los altos de 23 y Paseo. Informes Locería «La República». A-1796 y F-5224.
A2 3066 21-31 Jul.

OFRECEMOS EN EL VEDADO
CASA REGIA
Calle 15 entre 4 y 6
Suntuosa residencia propia para Legación, en $180.00
THE TRUST COMPANY OF CUBA
Informes en el
Departamento de Bienes
Obispo 53. M-6917.
A2 29997 17-27 Jul.

ALQUILO, 25 número 426, entre 6 y 8, con sala, comedor, cuatro habitaciones, cocina de gas y carbón, hall, baño y servicio de criado, portal y jardín. Informan en los altos. M-1921.
A2 30770 22-6 Ag.

BAÑOS 10-A., bajos. Se alquilan cuatro dormitorios, baño intercalado, cuarto y baño para criadas. Entre 7 y 9. Informes: A-7625. F-1283.
A2 30824 22-30 Jul.

21 Y BAÑOS, altos modernos, acera de la sombra, sala, recibidor, terraza, cuatro habitaciones, dos baños completos, comedor, pantry, cocina, cuarto, servicio y entrada independiente de criados. Con o sin garage. Informan. F-4040.
A2 30866 22 ag 6

VEDADO: Calle 17 número 595, entre 26 y 28, casa terraza, sala, cinco cuartos, baño intercalado, comedor al fondo, cuarto y servicio criados, moderna, 34 pesos. F-1183.
A2 29334 13-28 Jul.

SE ALQUILAN dos altos muy frescos y modernos, son grandes, con garage y todas comodidades. Calle 11 número 39, esquina a 10. Calle 10 número 9 y medio, entre 11 y 13. Informan en los bajos.
A2 29345 13-28 Jul.

QUINCE, número 315, casi esquina a C, Vedado: Se alquila una casa compuesta de jardín, portal, hall cinco cuartos, baño intercalado, comedor, hall, pantry, cocina, cuarto y servicio de criados, traspatio, lavandería, cuarto de baúles y garage. Precio: $140. Informan: Bufete de Arellano. M-3936.
A-2 29636 14-1 ag

15 NUMERO 468 entre 10 y 12 alquilo estos magníficos, modernos bajos, seis habitaciones, garage, muchas comodidades, propios para persona de gusto. Informan altos. F-2379
A2 30035 17-27 Jul

32-GRANDES—30—REBAJAS-28
Casas completas, 2-3 dormitorios, baño intercalado, otros criados. Todas ¡fíjese!, tres salidas independientes por sala, calle, comedor y cocina. Su familia en lo mejor del Vedado. Su oficina, 10 minutos. Moderno edificio Maine Apartments. Por tranvía, M esquina 13.
A2 29253 12 jl 21

F. NUMERO 205, casi esquina a 21, y 21 número 263, entre G. y F., preciosas casas modernas de tres y cuatro habitaciones y demás comodidades. Informan: la bodega y Tel. A-1051.
A2 30104 18-28 Jul.

21 NUMERO 238, entre G. y F., y F. número 45, casi esquina a 21; dos y tres habitaciones, cuarto y servicios de criados y demás comodidades. Informan: la bodega y teléfono A-1051.
A2 30105 18-28 Jul.

A-3. Cerro y Palatino.

CERRO. ALQUILLO muchas bonitas nuevas y baratas casas en la calle Primelles 79181, las hay desde 12 a 20 pesos paran en frente las guaguas.
A3 31089 24-30 Jul.

SE ALQUILA en 17 pesos casa moderna en Magnolia y Buenos Aires, con sala, comedor, dos cuartos, baño intercalado. Informan en la esquina.
A3 30919 23-27 Jul.

ALQUILO a media cuadra de la Calzada del Cerro, Monasterio 2-D., moderna y bonita casa, sala, comedor, tres cuartos, baño intercalado lujoso, 35 pesos. Dr. Arturo Fernández, Habana 86, tercer piso.
A3 31107 24-31 Jul.

CALZADA del Cerro 440-E frescos y lujosos altos, rebajados de precios, con limpieza de escalera, propios para personas de gusto. Informan: A-2647.
A3 31098 24-8 Ag.

SE ALQUILAN casitas muy cómodas, modernas y baratas; bien situadas. En breves minutos en el centro de la Habana, Manila número 22, Cerro, edificio Antonio Pérez, frente al paradero de los trenes y de la Estación de tranvías.
A3 31084 24-29 Jul.

SANTOVENIA 3, altos y bajos, a una cuadra Calzada Cerro, sala, comedor, dos cuartos, cocina, servicios, 18 pesos. Al lado habitaciones frescas y baratas.
A3 30871 23-27 Jul.

ALQUILO casa nueva, pintada en colores, cielo razo, sala, dos cuartos, comedor, cocina, servicio, patio. Santa Teresa 14 y medio-B. Llave en el número 14-B. Tel. I-5125.
A3 30904 23-28 Jul.

GANGA se alquila casa para familia, sala, saleta, 3 cuartos grandes, Santa Teresa 5, esquina a Peñón. Precio 25 pesos.
A3 30896 23-28 Jul.

ALQUILO casa, sala grande, tres cuartos, comedor, cocina, patio gran de. Márquez 3 y medio, entre Manila y Calzada del Cerro. Llave al lado. Tel. I-5125.
A3 30905 23-28 Jul.

CERRO. Alquilo casa amplia, Salvador 19 y medio, entre Chaple y Morro, sala, saleta, tres cuartos, baño, una cuadra tranvía, Calzada de Jesús del Monte 37, señora Carmen. A-5820.
A3 30911 23-31 Jul.

PATRIA 3, bajos, a media cuadra de la Calzada, rebajada 50 pesos, con sala, saleta, gran comedor, cinco frescas habitaciones con criado, garage, cocina de gas, calentador, lavadero, agua abundante. La llave en los altos. Informes: Teniente Rey 30.
A3 30834 22-29 Jul.

A-4. Marianao y sus Repartos

TRECE pesos, con luz, casita moderna, dos habitaciones, cocina, servicio, patio, completamente independiente. Calle 3 número 5, entre 16 y 18, Reparto Almendares. FO-2429.
A4 31040 24-29 Jul.

GENERAL LEE y Reina, Quemados, Marianao, casa cuatro cuartos, altos, comedor, garage, etc; planta baja acabada de construir. Informes: M-2863 F-2124. Llave: General Lee núm. 3.
A4 30178 18-28 Jul.

REPARTO Miramar: Calle 16 entre Quinta y Séptima, Avenida, se alquila hermosa residencia, con o sin muebles. Siete habitaciones, dos baños completos. Informan: FO- 1736
A4 31087 24-27 Jul.

CHALET moderno, frente parque La Sierra, 9 casi esquina 4, acera Ursulinas, jardín, portal, sala, saletas, cuartos grandes, traspatio y garage. Tel. F-3952.
A4 31057 24-30 Jul.

THE TRUST COMPANY OF CUBA OFRECE EN ALQUILER
La moderna casa Ave. Bruselas al lado de la esquina de la Ave. New York, reparto Kohly, cerca de las Alturas de Almendares, con magnífica vista desde 200 pies altura sobre el río Almendares, dos plantas con amplios jardines, terraza, portal, sala comedor, cocina, garage, cuarto y servicio criado. Altos, tres cuartos con roperas y baño de lujo. Precio y más informes:
Departamento de Bienes
Obispo 53. Telf. M-6917
A4 30969 23 ag 2

REPARTO Almendares frente Ursulinas. Alquilo casitas, independientes completas, jardín, sala, cuarto, servicios, patio. Precio de 7 a 17 pesos. Informes encargada. Calle 13 esquina a 2. M-2863.
A4 30180 18-28 Jul.

SE ALQUILAN 5 chalets y un Bungalow, modernos, a la mitad de lo que rentaron, de 10 a 30 pesos, diferentes tamaños, barrio tranquilo, muy saludable. Reparto Nogueira. Marianao, tren Zanja esquina. Informan: Tel. FO-7976. «Villa Tita.» Línea y Santa Emilia.
A-4 30705 21-27 jul

REPARTO Columbia, Marianao, alquilo casas, Mendoza 52, 54 y 56 a media cuadra tranvía Marianao-Vedado y cerca colegio Belén y Candler. La primera tiene jardín, portal, sala, tres cuartos grandes, uno pequeño, comedor al fondo, baño intercalado, cocina, pantry, patio, garage. Llaves en la esquina. Informan: Mercaderes 40. Tel. A-6164.
A4 31254 25-30 Jul.

REPARTO LA SIERRA
Se alquilan los hermosos altos de la casa calle Octava número 7, entre Primera y Tercera. Tiene sala, recibidor, cuatro grandes habitaciones, comedor, baño intercalado, cuarto de criadas con servicio. Tiene, además, terraza, jardín y patio al fondo. Dará razón en la misma casa su dueño, Jesús Canel.
A4 31301 25-29 Jul.

ALQUILO REPARTO LA SIERRA, casa en 5 entre 6 y 8. Tres habitaciones, garage y cuarto de criados, una cuadra tranvía; próxima al Colegio Ursulinas. Agua abundante. Informan: Teléfono FO-1423.
A4 31255 25 jl 26

ALQUILO casa calle Sexta entre Primera y Tercera, reparto La Sierra, portal, sala, recibidor, comedor, una habitación, baño, cocina, pantry, cuarto de criada en los bajos. Cinco habitaciones y baño en los altos, jardín garage, cuarto de chauffeur. La llave en la misma de 4 a 6. Informan: Tel. F-5495.
A4 30676 21-31 Jul.

PANORAMA esquina a San Jacinto, reparto Buen Retiro, Marianao; compuesta los bajos de jardín, portal, recibidor, sala, comedor, pantry, cocina, cuarto y servicio de criados. Los altos de cuatro cuartos, baño completo y terraza. Precio 60 pesos. Informan: Claudio R. Arellano. A-8297
A4 30135 18-1 Ag.

A-5. J. del Monte y Víbora

SE ALQUILAN los altos Diez de Octubre número 73, a dos cuadras Tejas, terraza, sala, comedor, tres habitaciones, doble servicio, patio y cocina de gas. Precio 35 pesos. Informan: Monte y San Nicolás. Café. Tel. A-4635.
A5 31211 25-30 Jul.

SE ALQUILA. Casa de madera con gran terreno. Calle Figueroa, entre Avenida de Acosta y O-Farrill, Víbora. La llave en el número 12. Informan. Tel. X-2587.
A5 31277 25-30 Jul.

ALQUILO bajos casa Primera y Avenida Acosta, Víbora. Sala, comedor, dos cuartos. No falta agua. Llaves Jesús del Monte 632. Bodega. Informes: M-3198.
A5 30753 22-30 Jul.

ALQUILO: Loma del Marzo, frente colegio Maristas, linda y fresca casita. Muy barata. Tel. I-6635.
A5 31266 25-28 Jul.

ALQUILO bajos de Villa «Guillermina», San Mariano entre Felipe Poey y San Antonio, tres habitaciones, sala, portal, cuarto, servicio criados, fresca, cómoda, Tel. I-3952, Víbora.
A5 31251 25-30 Jul.

VIBORA. Se alquila O-Farrill 55-A, portal, sala, saleta, tres cuartos, baño, cocina gas, carbón, patio. Llave al fondo del 53. Tengo más pequeñas.
A5 3103 24-29 Jul.

SE ALQUILA
Casa moderna, en la Víbora, con jardín, portal, sala, dos cuartos, comedor, cocina, baño, calentador, patio lavadero, agua abundante, guaguas por la esquina, dos cuadras tranvía, rebajada a 25 pesos. Lacret 34. D. entre General Bruno Zayas y Cortina. Dueño. Tel. A-7055.
A5 31296 25-3 Ag.

SE ALQUILA en la Víbora, una casa moderna, calle de San Francisco 372, entre 10 y 11, tiene portal, sala, saleta, tres habitaciones, baño intercalado, comedor al fondo, servicios para criados, patio y traspatio con entrada independiente. Precio, $28. La llave en la bodega. Informan, Cárdenas 62, altos. Telf. A-3269.
A5 31328 25 jl 31

ALQUILO casas modernas, ventiladas, a dos cuadras de la calzada. Sala, saleta, tres habitaciones, baño intercalado, cocina. San Luis 19 y 25 entre Quiroga y Remedios, precio. $22 y $25.
A5 31329 25 jul 28

CASA, portal, sala, dos habitaciones, cocina, servicios, todo amplio, 20 pesos. Fomento A, entre Enna y Arango, una cuadra Calzada Jesús del Monte. Informes: I-6366. Llaves allí.
A5 31081 24-29 Jul.

SE ALQUILA Flores 6 entre Agua y Serafines, portal, sala, dos cuartos, servicio intercalado completo, agua fría y caliente. en 22 pesos. La llave en frente. (Bodega).
A5 30353 20-28 Jul.

JESUS DEL MONTE. Alquilo en Ensenada 16 frente Santa Ana, Bodega del ZPasaje, casas grandes y muy baratas con tres habitaciones sala, saleta.
A5 31093 24-30 Jul.

LAWTON: Alquilo 30 pesos, Milagros 97, entre Octava y Porvenir, sala, saleta, tres cuartos, agua abundante, una cuadra carros. Llave 95. Informes: Salud 34, A-5418.
A5 31073 24-3 Ag.

SE ALQUILAN los altos de Jesús Rabí 18 (Dolores) entre Santa Irene y Correa, con sala, saleta, decorado, cuatro cuartos, baño intercalado completo, terraza, cocina de gas, servicio de criados; no falta agua, en 35 pesos. Informes en los bajos. I-6631.
A5 30967 23-28 Jul.

PAMPLONA número 5, altos. Se alquilan, compuestos de sala, cuatro cuartos, comedor, terraza al frente. Informan en la misma.
A5 30899 23-2 Ag.

ALQUILO casa, portal, sala, cuarto, cocina, servicio, patio, todo independiente. Jesús del Monte 441, por Colina letra D. Llave. Carnicería Tel. I-5125.
A5 30906 23-28 Jul.

ALQUILO Concejal Veiga número 5. entre Estrada Palma y Libertad, casita interior con sala, saleta, dos cuartos, cuarto de baño y cocina; al frente, portal, sala, dos cuartos, comedor, baño intercalado y cocina. Informan en la misma.
A5 30808 22-1 Ag.

CHALET alquilo rebajado. Lacret 34. entre Bruno Zayas y Cortinas; moderno, amplio, jardines, traspatio con frutales, magnífico baño, ómnibus esquina, cerca tranvía. Informes en el mismo.
A5 30830 22-25 Jul.

VIBORA. Se alquila la casa, San Anastasio 94, altos, entre San Francisco y Milagros, media cuadra del tranvía, sala, saleta, cuatro cuartos, baño intercalado, comedor al fondo, galería de persianas y cristal, espléndida cocina, cuarto para criado y servicio, lavadero en la azotea, cocina de gas y calentador de gas. Muy barata. Informan en los bajos. Tel. X-2805.
A5 30745 22-27 Jul.

SE ALQUILA en Mayía Rodríguez 79 esquina a Milagros, casa con jardín, portal, sala, comedor, cocina, hall tres cuartos grandes, baño intercalado, servicio de criados y garage. Informan en la misma.
A5 30761 22-28 Jul.

ALQUILO casa veinte metros Calzada Diez de Octubre por Municipio, con sala, comedor, tres cuartos. Llaves bodega Diez de Octubre y Municipio. Tel. X-2235.
A5 30900 23-31 Jul.

SE ALQUILA en 23 pesos Calzada de la Víbora esquina a Jenaro Sánchez, frente al paradero de la Havana Central, piso alto moderno, sala, hall, dos cuartos, terraza y servicios. La llave en la misma. Informes: Obispo 16.
A5 30953 23-30 Jul.

SE ALQUILA moderno chalet con jardín, portal, terraza, sala, comedor, cinco habitaciones, hall y cuarto de criados, en Concejal Veiga 5, esquina Estrada Palma. Víbora. Las llaves en la bodega. Informes, Obispo 16.
A5 30954 23-30 Jul.

SE ALQUILA. Hermoso chalet en la Loma del Mazo, calle de Luz Caballero entre Carmen y Patrocinio dos plantas con hermosas habitaciones y baños modernos, terraza con la mejor vista panorámica de la Habana, agua en abundancia, calentador para todo el servicio de la casa, garage para dos máquinas, cerca de los Colegios Lourdes y Maristas, se da barata. Informes en la misma Teléfono F-6758.
A5 J. L. R. Indf

ALQUILO bajos de Villa Guillermina, San Mariano entre Felipe Poey y San Antonio, fresca y cómoda. Teléfono I-3952. Víbora.
A5 31335-X 25 jl 30

ALQUILO en la Víbora, calle de Pocito 9 A, una casa moderna, a una cuadra de la calzada, tiene portal, sala, saleta, tres habitaciones, baño intercalado, cocina de gas, comedor al fondo, patio y traspatio; además una habitación para criados con sus servicios. Precio, $40. La llave en la bodega. Informan, Cárdenas 62, altos. Teléfono A-3269.
A5 31327 25 jl 31

SE ALQUILA en San Anastasio 32 casi esquina a Santa Catalina, Víbora, casa con tres cuartos, sala, comedor, baño completo, portal, patio y cocina en 30 pesos. La llave en la barbería de al lado. A-5494.
A5 30665 21-2 Ag.

JESUS del Monte 508, casi esquina a Milagros, sala, comedor, tres cuartos, patio, servicios y azotea. La llave en la ferretería. Informes: Obispo 16.
A5 30946 23-30 Jul.

JESUS DEL MONTE y Luz, alquilo unos bajos con portal, sala, baño intercalado, cocina y dos habitaciones, 20 pesos. La llave en la bodega. Informan: A-4203.
A5 30354 20-30 Jul.

NO SUFRA LOS RIGORES DEL CALOR
Viva casa moderna en la Loma del Mazo, Luz Caballero entre Patrocinio y O-Farrill, Jardín, portal, sala, tres cuartos, baño intercalado con agua fría y caliente y garage. Informan en el teléfono I-2134.
A5 31154 24 jl 27

SANTA Catalina 23, Víbora. Se alquila casa compuesta de sala, comedor, tres cuartos, servicio, cocina y patio. Precio 30 pesos mensuales. Informan: bufete de Arellano, M-3936
A5 30134 18-1 Ag.

FRESCOS altos y bajos modernos, pintados y agua abundante, una cuadra paradero Víbora, terraza, sala, hall, cuatro cuartos, baño intercalado, comedor, etc. 30 pesos. Informan: I-1748.
A5 30398 20-27 Jul.

EN $50. SE ALQUILA
Carmen 21, Víbora, a cuadra y media de la Calzada, casa de jardín, portal, sala, antesala, seis cuartos, comedor al fondo, dos baños y dos patios. La llave en el 19. Informan: Aguiar 71, tercer piso. Tel. A-3538.
A5 30779 22-30 Jul.

DUREGE 38 letra C. y D., esquina a Zapotes, Jesús del Mont se compone cada una de portal, sala, comedor, dos cuartos, baño, cocina, patio y lavadero. Precio 20 pesos. Informan: Bufete de Arellano, M-3936.
A5 30137 18-1 Ag.

A-6. Concha y Luyanó

EN 23 PESOS se alquilan unos modernos altos muy frescos a la brisa, sala, saleta, dos cuartos, cocina, baño completo, terraza decorada, calle Guasabacoa número 51, casi esquina a Herrera, Luyanó.
A6 30888 23-27 Jul.

ALQUILO: Juan Abreu 44, por Manuel Pruna, casa con sala, dos hermosas habitaciones, cocina, servicios sanitarios, patio y traspatio. Precio 20 pesos. Informes: F-6317 y A-0146
A6 31203 25-31 Jul.

SE ALQUILAN los altos de M. Pruna y Municipio, a dos cuadras de Concha, compuestos de dos cuartos, sala, comedor, cocina y servicios, precio, $16. Informan, 10 de Octubre 569, teléfono X-1798. La llave en la bodega.
A6 31143 24 jl 29

LUYANO, Fábrica y Emna. Se alquilan unos altos modernos, ventilados y con todas las comodidades, para modesta familia. Alquiler 20. La llave e informes en la letra-A. (bajos).
A6 30530 20-28 Jul.

ALQUILO Pedro Pernas 75, entre R. Enríquez y Pruna, con portal, sala, tres cuartos, baño completo, comedor, cocina, patio. Precio 25 pesos. Una cuadra Calzada Luyanó.
A6 30414 20-30 Jul.

A-7. Sto. Suárez y Mendoza.

SE ALQUILA un chalet—Reparto Mendoza—Víbora a 10 metros de la doble línea de Santos Suárez, Avenida General Lee número 39, casi esquina a la Avenida de Paz. Informes. Tel. I-6124.
A7 30014 17-27 Jul.

SE ALQUILAN. Casas nuevas y modernas. Mendoza y Línea, Santos Suárez. Precios módicos. La llave en el Pasaje. Informan. Tel X-2587.
A7 31276 25-30 Jul.

A$11Y$13
En Serafines 83 entre Vega y Flores alquilo casitas independientes, de mampostería y pisos de mosaico, tienen dos habitaciones, cocina, servicios, patio y luz. En cargado en el 21. Tel. A-3970.
A7 31199 25-31 Jul.

SANTA Catalina entre Mayía Rodríguez y Goicuría, jardín, portal, sala, comedor, cinco cuartos, pantry, hall, cocina, terraza, garage, baño completo, calentador, servicio criados gran patio. Precio reajustado. Tel. A-6501.
A7 31219 25-30 Jul.

ALQUILO casa baja, esquina, pantry, sala, comedor, dos habitaciones, servicios completos, Lacret 509, Santos Suárez. La llave en la bodega.
A7 31245 25-2 Ag.

SAN BERNARDINO 24, a dos cuadras tranvía Santo Suárez, a una de las guaguas, casitas modernas, frescas, vista a la calle, con luz, $12. $14, $15. M-5172.
A7 31174 24 jl 27

EN 15 PESOS, D-Strampes entre Santa Catalina y San Mariano, frescas casitas acabadas de pintar, letra LI y N., media cuadra del tranvía de Santos Suárez. Informan: A-2647.
A7 31099 24-8 Ag.

ONCE pesos con luz, alquilo casita interior, independiente, a media cuadra de la línea de Santos Suárez, Figueroa 21. entre Santa Catalina y Milagros. Le conviene verla.
A7 30983 23-7 Ag.

SE ALQUILA una casa, jardín, portal, sala, comedor, dos cuartos bajos y dos altos, con dos baños. Libertad 46 y Goicuría. R. Mendoza.
A7 20891 23-28 Jul.

ALQUILO altos Serafines y San Indalecio. Sala, comedor, tres cuartos. Llave en la bodega. Informes: M-3198.
A7 30754 22-30 Jul.

GANGA: En Zapotes 71, entre Durege y San Julio, se alquilan tres casas nuevas, con dos cuartos, sala, baño intercalado y cocina. Precio: 14 pesos. Informan. Tel. I-7724
A-7 30537 20-30 jul.

SE ALQUILA
La esquina de Sola 43, esquina Pasaje del Sur, piso mosaico, cielo raso y puertas hierro, para carnicería, puesto fruta o lechería, una habitación al lado con sus servicios. La llave en los altos de la carnicería.
A7 30320 19 jl 27

A-9. Guanabacoa y Cojímar

GUANABACOA, alquilo, casa San Antonio 47, acabada de pintar, sala, saleta, seis cuartos, gran patio, árboles, servicios completos, pegada Escolapios. Precio 25 pesos. Llave esquina. Tel. M-6274
A9 30807 22-30 Jul.

Alquileres Varios

FINCA «Las Acanas», se alquila la buena casa propia para familia numerosa, luz y agua y buena carretera, con o sin terrenos. Informan: Bodega de Capdevila, kilómetro 7, Carretera de Vento. F-2709.
A-V. 31246 25-30 Jul.

PLAYA
Alquilo o vendo casa Playa Habana, Privada, Baracoa, dos plantas, 7 cuartos, agua corriente, luz, 45 minutos Habana. Facilidades pago. Puig, X-1302 o en la misma.
A vs. 30998 23-27 Jul.

FINCA en Hoyo Colorado. Se alquila la casa y su batey, a media hora de la Habana, carretera que va a Baracoa, casa moderna, con luz, teléfono y todo confort. Informes F-2115.
A13 31196 24 jl 30

B-1. Casas-Apartamentos.

ALQUILO apartamentos independientes, Paula 12, sala, comedor, dos habitaciones, baño de lujo, cocina de gas. Tel. M-1921.
B1 30769 22-7 Ag.

SE ALQUILA un apartamento de sala, comedor y dos habitaciones, cocina y sus servicios en Neptuno 138. Informan en la misma planta, baja.
B1 29970 21-28 Jul.

CALLE Novena número 16 entre H e I, Vedado, edificio López. Apartamentos baratos, dotados de gran confort lujosos y modernos. Precios de reajuste.
B1 31125 24 jl 31

SE ALQUILAN apartamentos con dos habitaciones, cocina y baño, muy frescos. A 10 y 16 pesos, con luz, en Paseo 273 entre 27 y 29, Vedado. Informan en la misma.
B1 31118 24 jl 27

18 A 25 PESOS, apartamentos modernos de tres posiciones, baño completo. Edificio stilo español San Lázaro entre Hospital y Espada. La Botica informa.
B1 30021 17-27 Jul.

K. ESQUINA 21, Vedado. Lujosos apartamento desde 30 pesos, con uno o dos dormitorios y demás comodidades. Hay amueblados. Informa: Avelino.
B1 29731 15-30 Jul.

CASAS APARTAMENTOS
De una y dos habitaciones. Sala, comedor, cocina, magnífico baño, elevador. Neptuno 172, desde $30 con luz.
B1 31192 24 jl 27

MODERNOS apartamento. No pase calor. Véalos antes de mudarse, dos, tres, cuatro habitaciones y demás comodidades. Preciosa vista al mar. Alquileres rebajados. Edificios «Echevarría». F-1664 F-5075 M-2387.
B1 30176 18-2 Ag.

SE ALQUILAN, en casa de orden completo, buenos y frescos apartamentos y habitaciones, con o sin muebles y demás servicios, si desean, a personas de orden. Precios situación. O-Reilly, 5.
B-1 29809 15-30 jul

SAN LAZARO 200 y Malecón 62. Se alquilan apartamentos y habitaciones con luz y agua corriente. Precios de situación. Informan encargada. Tel. A-6189, M-2863.
B1 30981 23-2 Ag.

APARTAMENTOS
Desde $27
Edificio Balaguer
Animas número 1, entre Zulueta y Monserrate
Palacio Díaz Blanco
Belascoaín 120 entre Clavel y Antonio Díaz
CONSERJE Y SERVICIO ESMERADO EN AMBOS EDIFICIOS
THE TRUST COMPANY OF CUBA
Informes en el
Departamento de Bienes
Obispo 53. M-6917.
B1 29994 17-27 Jl.

8 Y 19, VEDADO
F-6635. Precios de verano. Apartamentos de lujo, con luz, teléfono, Frigidaire, agua caliente, garage, radio y restaurant.
B1 30261 19 jl 29

EDIFICIO "Las Avenidas", Infanta y Carlos III. Se alquilan cómodos y frescos Aptos. interiores y exteriores, de sala, comedor y un cuarto. Servicio completo, poco alquiler. Teléfono U-6726.
B-1 30505 20-27 jul

B-2. Locales y Naves.

NAVES Y TERRENOS CON CHUCHO
Se alquilan espléndidas naves en la Calzada de Concha y calle Marina. También alquilamos y vendemos magníficos terrenos de todos tamaños con chuchos de Ferrocarril, propios para industrias y almacenes. Informes: Casa Gancedo. Tels. X-2819, X-2629. Concha núm. 3.
B2 30750 22-30 Jul.

NEPTUNO 42, esquina Amistad, se alquila salón con 400 metros cuadrados, propio para cualquier industria, al fondo un pequeño salón independiente. Llave en los altos.
B2 31295 25-29 Jul.

NO GUARDE el dinero, inviértalo con provecho. Le ofrezco un local frente al teatro «Tosca», a 30 metros de Estrada Palma, magnífica oportunidad para negocio de sastrería, frutos del país, o cualquier giro, utilidad segura si se trabaja bien. Informan: Tel. X-2117.
B2 31294 25-28 Jul.

SE ALQUILA el hermoso local propio para establecimiento de la esquina de Luz y Oficios. Informa Cámara. A-5904.
B2 31209 25-9 Ag.

ALQUILO un local espacioso, claro, para industria, almacén, depósito, etc., muy barato. Conde 19 entre Bayona y Picota. Informan en el frente. I-2053.
B2 31242 25-2 Ag.

ALQUILO espacioso local, para comercio o industria, con entresuelos para Oficina, en San Ignacio 84. Dr. A. Fernández, Tel. A-2602.
B2 31104 24-31 Jul.

SE ALQUILA una esquina de gran porvenir, con armatoste propio para bodega criolla, alquiler 25 pesos, calle 5 y 16, Reparto Almendares. Informan en la misma
B2 30965 23-7 Ag.

BARBEROS: Alquilo local para barbería, bien situado y poco alquiler. G. y 17, bodega, Vedado.

EN 50 PESOS se alquila un local de 305 metros, cuatro habitaciones altas, columnas hierro, San Isidro 24, casi esquina a Cuba. M-9702.
B2 30887 23-27 Jul.

NAVE. Se alquila 14 x 60. Estévez número 96. Tel. A-3861.
B2 30910 23-2 Ag.

MURALLA 26, se alquila para almacén o comercio. Informan y llaves en Lamparilla núm. 9. Tel. A-2950.
B2 28946 10-9 Ag.

PARA ESTABLECIMIENTO
Se alquilan los bajos de Monte esquina a Aguila. Informes Edificio Bacardí. Apartamento 401, señor Francisco Torres. Tel. A-7830.
B2 30614 21-31 Jul.

SE ALQUILA, O-Reilly 106 y 108, edificio de cuatro plantas, antigua casa Harris Bros, con entrada por O-Reilly y por el fondo. Hay elevador de pasajeros y de carga. Informes: Manzana de Gómez, 240. Tel. A-4893.
B-2 30491 20-28 jul

LA ESQUINA SAN JOSE Y AMISTAD [illegible]
Hermoso, céntrico local para grandes industrias, establecimientos, etc. Admitimos proposiciones. Informa, Capt. Curtis, Prado 36. Dr. Longa, Habana 49.
B2 31178-79 24 jl 31

REINA 21, altos, se alquila un salón para sociedades o fotografía. Habitaciones a hombres solos o matrimonios solos.
B2 30723 21-4 Ag.

PARA establecimiento se alquila el magnífico local, Neptuno 213. Informan: U-7838.
B2 30603 21-29 Jul.

BUEN local de esquina, Maloja y Gervasio, propio para barbería u otro que no sea víveres, poco alquiler. Informan en la bodega.
B2 30630 21-29 Jul.

SE ALQUILA o arrienda una gran nave construída de mampostería ladrillo, cemento y hierro, y sus columnas revestidas de cemento. Es propia para una gran industria o almacén. Está situada en la calzada de Concha número 44 entre las calles de Rodríguez y Municipio. Se compone de ochocientos metros, con patio y servicios sanitarios. Se da contrato por el tiempo que se desee. Informes, La Central, Aramburo No. 8 y 10. Telf. U-4822.
B2 30984 23 ag 7

SE ALQUILA para café, barra o lechería gran local, mejor cuadra Cuatro Caminos, acera sombra al lado Cine «Violeta». Monte 297.
B2 30005 23-30 Jul.

AYESTERAN y Tulipán en 25 pesos, se alquila la esquina para industria, comercio o cosa análoga, es un cuadro amplio. El dueño en Infanta y Llinás, fonda.
B2 305 94 21-29 Jul.

PARA COMERCIO o INDUSTRIA
Magnífico local moderno, claro y ventilado, Amargura 51, esquina a Compostela. 300 metros, precio de ocasión 70 pesos. Más informes: A-7769.
B2 30377 20-4 Ag.

PANADERIAS y Dulcerías. Se alquila barato un local espléndido con magnífico horno de Panadería, en la Calzada de Concha. Informes: Casa Gancedo. Tels. X-2819 y X-2629. Concha núm. 3.
B2 30749 22-30 Jul.

GRAN almacén, se alquila muy barato, situado en Cuba, Desamparados y San Isidro, muy apropiado para almacén de víveres, depósitos de productos del país, con capacidad de 1,500 metros cuadrados, con salidas por las tres calles, inmediato al ferrocarril, cuyos carros pueden descargar en el mismo almacén, próximo a los muelles y con entrada privada de camiones por Cuba. Tiene dos romanas en los altos. Informan en Obispo 16, la llave en el café de la esquina.
B2 30958 23-30 Jul.

SE ALQUILA espléndida nave con 427 metros, propia para industria comercio, garage, taller de carpintería o de mecánica, situada en Vapor número 45, precio de situación, la llave en la misma de 8 a 11 y de 2 a 5 p. m. Informes, C y 21, Vedado. bodega. Telfs. F-3366, F-6252.
B2 30205 18 ag 2

SE ALQUILA a media cuadra del paradero del Cerro, Prensa y San Cristóbal, un local chico, de esquina, para comercio que usted desee. Tel. U-6628.
B2 29764 15-1 Ag.

SE ALQUILA una gran nave de mampostería en Lugareño y Pozos Dulces, propio para almacén, garage o cualquier industria. Informes: Consulado 101.
B2 30626 21-29 Jul.

LUZ 36, planta baja: Se alquila una nave propia para establecimiento, almacén o taller. Precio 40 pesos. Informan: Bufete de Arellano. M-3936 La llave en el bar «Nuestra Señora de Belén».
B2 30136 18-1 Ag.

SE ALQUILA Gran local para establecimiento. Amargura 34, entre Cuba y Aguiar, al lado del edificio Barraqué, la llave en los altos. Informes: "La Regente". A 4367.
B2 29967 17-1 Ag.

SE ALQUILA en Habana y Muralla, segundo piso, con un gran salón para industria y habitaciones para vivienda. Informan: Manzana de Gómez 240. Tel. A-4893.
B-2 30496 20-28 jul

A Precios Módicos
Ofrecemos los siguientes locales:
Aguiar 71
Bajos, entre Obispo y Obrapía, propio para oficina de banco, compañía de vapores o agencia de seguros, con servicio de limpieza, renta mensual, 250 pesos.
Animas 1
Bajos, frente a la plaza del Polvorín, en 50 pesos.
THE TRUST COMPANY OF CUBA
Informes en el
Departamento de Bienes
Obispo 53. M-6917.
B2 29995 17-27 Jul.

B-3. Departamentos.

PALACIO AYESTERARN
No alquile sin antes ver estos Departamentos, son los más claros y baratos exteriores e interiores. Ayesterán 8, esquina a Carlos III, teléfono U-7200.
B3 30438 20-4 Ag.

SE ALQUILAN en Monte 133, entre Angeles e Indio, departamentos de de 18 a 23 pesos, compuestos de dos habitaciones, cocina y servicios. Informan en la misma, la encargada.
B3 31263 25-8 Ag.

DEPARTAMENTO. En Compostela 143, altos, esquina a Acosta, se alquila uno amplio con vista a la plazoleta de Belén, en la misma informan. Precio muy barato.
B3 31288 25-31 Jul.

ALQUILO moderno apartamento San Miguel 36, segundo piso, casi esquina a Amistad. Informa: Señorita Valdés Piqué, Concordia 10, entre Galiano y Aguila. Tel. A-5707.
B3 31292 25-31 Jul.

ALQUILO lugar céntrico, sala y saleta para consultas a señora o señorita profesional. Informan, M-3651.
B3 31157 24 jl 27

ALQUILO apartamento de lujo, Consulado 72 esquina a Refugio, con sala, comedor y dos cuartos. Informan, F-2115.
B3 31198 24 jl 30

SANTA IRENE número 94, entre Serrano y Durege, frescos y amplios departamentos sala, dos cuartos, cocina y baño, con luz, desde 10 pesos. Informes: F-3365 y encargado.
B3 31113 24-31 Jul.

SAN IGNACIO número 25, entre Lamparilla y Amargura, hermosos y frescos departamentos para familias, con luz eléctrica desde 8 pesos. Informes el encargado. Tel. F-3365.
B3 31114 24-31 Jul.

SAN INDALECIO 30-A., entre San Leonardo y Enamorados, departamento independiente de dos habitaciones, cocina y servicios, con luz, rebajado a 15 pesos.
B3 39833 22-29 Jul.

SE ALQUILA un departamento, con tres habitaciones en la calle Santa Clara número 3, en 15 pesos.
B3 30823 22-31 Jul.

MUY baratos alquilo departamentos altos, bajos, a la calle e interiores, en casa de orden, con dos habitaciones y servicios completos. Lagunas 64 entre Gervasio y Belascoaín. Informes, la encargada.
B3 30848 22 ag 1

EGIDO 9 al lado del hotel San Carlos. Alquilo departamento con todo servicio 20 pesos; habitaciones interiores y a la calle a 11, 13 y 14 pesos.
B3 30771 22-1 Ag.

GERVASIO esquina Neptuno. Departamentos propios para familias, con todos sus servicios propios. Informa el encargado.
B3 30619 21-5 Ag.

B-4. Habitaciones.

SAN RAFAEL 43, se alquilan en la azotea dos habitaciones completamente independientes, baño intercalado, cocina de gas. Precio último 25 pesos. Llave e informes en la misma.
B4 20972 23-2 Ag.

EN EL PUNTO más céntrico de la Habana, alquilo en el primer piso, un departamento compuesto de sala, comedor, dos cuartos, baño, cocina Ave. de Bélgica esquina Tejadillo, su dueño al lado.
B4 31163-69 24-27 Jul.

ALQUILO a señora o matrimonio, habitación balcón calle, toda asistencia, se sirven cantinas a domicilio, y se admiten abonados a la mesa. Teléfono A-8408. Neptuno 80, 1o. piso, esquina a Manrique.
B4 31152 24-28 Jul.

SE ALQUILAN dos hermosos y ventiladas habitaciones, Lagunas número 68, entre Gervasio y Belascoaín con entrada independiente, propia para matrimonio u hombres solos, con servicio independiente. Precio 20 o 10 pesos cada una, con luz. Informan en la misma.
B4 31142 24-4 Ag.

CASA particular, San Miguel 120 altos, entre Lealtad y Campanario. Alquilo grandes y frescas habitaciones con todo el servicio, comida inmejorable, mucha tranquilidad. Precios de situación, se desean hombres solos o matrimonio sin niños.
B4 31308 25 jl 27

SE ALQUILA una habitación muy ventilada e independiente, en la azotea, (con luz), en Teniente Rey 92-A.
B1 31300 25-28 Jul.

M.E.C.D. 2016

ALQUILERES

REINA 6, tercero, habitación pequeña, inmejorable, para hombre solo, ventilada; otra espaciosa, amueblada preciosamente, balcón, lavabo, modernas, baratas. Excelente comida si desean. Casa familia. M-9209.
B4 31286 25 ag 2

CASA particular, se alquila una habitación, con muebles, fresca y bastante agua y comida si la desea, calle Cristo número 10, primer piso.
B4 31206 25-29 Jul.

HABITACIONES cómodas y frescas, casa de moralidad, Jesús del Monte 59, altos, cerca esquina Tejas. Muy baratas. Informes allí, con la encargada.
B4 31268 25-1 Ag.

MALECON 3, primer piso, cerca de Prado. Matrimonio cede una o dos frescas habitaciones con vista al mar con todo servicio; absoluta moralidad. Sra. Fernández, A-2081.
B4 31260 25-9 Ag.

MALECON 46 entre Aguila, Blanco, alquilo habitación amueblada grande, todos servicios y una sala con ventanas. San Lázaro, casa amplia, respetable familia.
B4 31237 25-4 Ag.

NUEVO MALECON
CUBA 22

¿Quiere vivir fresco y económico. Alquile su habitación o apartamento en este edificio de seis plantas, situado frente al Morro, baño con agua caliente.
B4 31123 24-31 Jul.

"CASA Neptuno" Se alquilan hermosas habitaciones con servicios Neptuno 189, entre Gervasio y Belascoaín. Telf. U-6940.
B4 27893 3 agos ?

EL MEJOR lugar de la ciudad, dos buenas habitaciones, lavabos, agua corriente, inmejorable comida por precio increíble, agua caliente y fría todas horas. Consulado 85, frente cine Imperio.
B4 31041 24-28 Jul.

OBRAPIA 96 Y 98

Se alquilan habitaciones con balcón a la calle y un gabinete de mamparas y otras interiores, grandes y frescas, lavabos de agua corriente, luz toda la noche. Son especiales para oficinas u hombres solos, matrimonio solo. Precio de situación. Informes, portero.
B4 30898 23-3 Jul.

OBISPO 54, primer piso, entre Habana y Compostela, casa particular alquila espléndida habitación amueblada, ventilada y moderna, sólo personas de estricta moralidad, todas comodidades, precio módico.
B4 31193 24 jl 27

ZULUETA número 32, frente al Instituto, frescas y muy amplias habitaciones, exteriores e interiores, con luz eléctrica desde 6 pesos. Informes el encargado. Tels. F-3365 y A-2683
B4 31115 24-31 Jul.

SE ALQUILAN. Muralla 85, primer piso, dos hermosas habitaciones con servicio completo, amuebladas o sin muebles, en la misma se da comida, para hombres solos o matrimonios sin niños.
B4 31321 24-1 Ag.

MURALLA número 20, altos, frescas y hermosas habitaciones, con luz eléctrica, desde 9 pesos. Informes el encargado. Tel. F-3365.
B4 31116 24-31 Jul.

GALIANO 126, altos Siglo XX, seis habitaciones muy frescas, con balcón, agua suficiente y mucha tranquilidad. A $8, $10 y $12.
B4 31018 23 ag 2

SOL 112 y 114. Alquilo fresca y ventiladas habitaciones a 8 y 9 pesos, y Figuras 1, alquilo grandes habitaciones a 8 y 10 pesos.
B4 30772 22-1 Ag.

VEDADO: habitaciones modernas con luz eléctrica a 9, 10 y 11 pesos. Calle 8 número 253, entre 27 y Zapata. Informa en la misma, el encargado.
B4 30760 22-27 Jul.

QUIROGA 7, interior, entre Delicias y San Luis, una habitación espaciosa, con luz, casa de orden. Rebajada a ocho pesos; con su cocina independiente.
B4 30832 22-29 Jul.

BARATAS, HERMOSAS Y FRESCAS HABITACIONES

Se alquilan habitaciones y apartamentos, en Maloja número 1, esquina a Monte y Aguila. Las llaves en la misma. Informan Edificio Bacardí. Apartamento número 401. Tel. A-7820. Francisco Torres.
B4 30611 21-31 Jul.

GRAN casa para familias de orden buena presencia y mucho orden, habitaciones desde 8 hasta 15 pesos, altas y bajas.. Llavín, luz, teléfono. Reina 92.
B4 30426 20-5 Ag.

EN LAS casas Habana 157, Villegas 93 y Aguila 164, alquilo habitaciones interiores y con balcón a la calle también alquilo una accesoria en Aguila 164.
B4 30423 20-27 Jul.

EDIFICIO Catedral, casa para familias honorables. Hay ascensor Agua abundante. Habitaciones y departamentos muy frescos. Visitando este edificio ningún otro le gustará después. Empedrado No. 4.
B4 C6507 9 agost 8

SE ALQUILA una habitación muy grande en Amistad y Neptuno. Informan: Tel. M-1839.
B4 31088 24-28 Jul.

MAGNIFICAS habitaciones altas, Durege y Correa, reparto Santos Suárez, altos, taller, carpintería, siempre agua. Alquiler 8 pesos con luz. Informes en la misma. M-1429.
B4 30671 21-31 Jul.

HABITACIONES amuebladas. Calle L esquina Once, Vedado. También apartamentos con cocina gas, baños privados, servicios completos. etc. Precios de situación. Tel., garage, jardín. F-2124.
B4 30396 20-30 Jul.

OBISPO 121, hermosa habitación amueblada y amplia sala, propia para profesional o comisionista. Precios de situación. Casa particular. Lugar céntrico.
B4 30102 18-30 Jul.

SE ALQUILAN amplias y ventiladas habitaciones en el segundo piso de la casa número 124, sita en la calle de Perfecto Lacoste (antes Aguacate.) Son muy recomendables para los que gustan vivir en un ambiente sin ruidos. Informan en los bajos.
B-4 29500 13-28 jul.

HABITACIONES baratas, 6, 8 y 12 pesos; departamentos, 12 y 15 pesos; Sol 79, Industria 115, Monte 39, San Isidro 63, Obrapía 99, luz toda la noche, agua abundante.
B4 30155 18 jl 28

VIBORA, una habitación grande, sin muebles, para señora sola. Se cambian referencias. Informan: Tel. I-6186.
B4 30591 21-31 Jul.

HABITACIONES baratas. Amplias, 4 x 4. Todas balcón calle, Galiano, Barcelona, muy ventiladas, con luz toda la noche, teléfono, agua abundante, casa de moralidad. Informes a todas horas.
B4 30122 18 ag 2

B-5. Casas de Huéspedes.

CASA DE HUESPEDES, Tejadillo 12, entre Cuba y Aguiar, se alquilan habitaciones muy amplias, a precios muy económicos, muchas comodidades; háganos una visita, que usted será complacido.
B5 29542 14-3 Ag.

PENSION LEAL

Situación muy céntrica. Habitaciones muy amplias y frescas. Hay departamentos con baño privado. Especialidad en la comida. Casa tranquila y de toda moralidad. Precios rebajados. Aguila 113, altos, esquina a San Rafael.
B5 31181 24 jl 28

CASA huéspedes «La Comercial», Muralla 12, altos, teléfono M-5207, se alquilan apartamento y habitaciones, con toda asistencia. Precios 25 pesos, por personas, casa de mucha moralidad.
B5 29437 13-28 Jul.

ALQUILERES

CASA de huéspedes «La Matancera», Reina 83, esquina a Manrique, tengo hermosas habitaciones amuebladas, vista calle, buena comida, ventilada, servicio, orden, precios reducidos. Tel. A-0238.
B5 30786 22-31 Jul.

B-6. Hoteles.

Hotel "BELMONT"

San Rafael e Industria. M-3773. El más amplio y mejor situado. Con las brisas de una playa, en el corazón de la ciudad. Precios inigualables. Habitaciones y Apartamentos con o sin muebles. Lujosos baños privados. Agua caliente. Comidas seleccionadas. Nuestra especialidad: familias residentes, viajeros del interior. Una visita y se convencerá.
B-6 30706 21-5 agos.

HOTEL MANHATTAN. Su antiguo dueño Villanueva ha vuelto hacerse cargo de este antiguo y conocido hotel. Se han realizado grandes reformas en el comedor y salón de recibo; cuenta con una excelente cocina a precios sumamente módicos, por meses y con comida, precios convencionales. San Lázaro y Belascoaín. Teléfono U-1057.
B-6 29487 13-28 jul

QUINTA AVENIDA
HOTEL

Zulueta núm. 71, esquina a Dragones. Alquilo frescas y ventiladas habitaciones con comida para una persona, a $25.00 y $30.00. Para matrimonio, habitaciones y departamentos con o sin baño, a 50, 60 y 70 pesos. Espléndida comida y esmerado servicio. Telfs. A-1000, M-5778 y M-4630.
B6 30439 20-4 Ag.

THE SAVOY
F Y 15, VEDADO
Teléfono F-6616

Situado en un lugar alto del Vedado, con fácil y frecuente comunicación con la ciudad y repartos; rodeado de jardines, con 600 metros de hermosos portales. Las habitaciones tienen ventilación directa, teléfono, closet y baño particular con agua fría y caliente. Precios moderados incluyendo tres excelentes comidas bien seleccionadas; el servicio en mesas separadas para cada familia.
B6 27894 3 agosto 2

Nuevo Hotel Luz
AMARGURA 47. M-2395

Para familias estables, pasajeros del interior, matrimonios 55, 60, 65 mes. Una persona 35, 40, 45 mes. Agua caliente y fría filtrada. Departamentos 80, 90, 100. Elevador día y noche, comedor en la terraza por días 1 y 2. Al frente de la cocina su nuevo dueño. Se admiten abonados.
B6 27984 4-3 Ag

HOTEL AMBASSADOR

Clientela permanente de familias del interior y de la Habana. Muy económico, fresco y amplio, precios muy bajos. No hay lujo. Cocina criolla-española. A y Calzada, Vedado. Administrador nuevo.
B-6 6505 6-5 Ag

HOTEL "ROMA"

Dedicado a familias estables y pasajeros del interior. Gran reducción de precios: excelente comida. Se admiten abonados al comedor. Roof Garden. Servicio a la carta. O-Reilly y Aguacate. M-6944. Cable: Romotel.
B6 C-6517 22-21 Ag.

ARRENDAMIENTOS

GUINES, MELENA DEL SUR

Arriendo finca La Sabana. Once caballerías. Buenas tierras. Tres casas, dos pozos, bomba, buen motor, etc. Cerro 522-A, esquina a Lombillo. I-5828 y U-4296.
W 30241 19 jl 27

PROVINCIA Habana, en Guara, arriendo diez y seis caballerías. Finca Coca. Buen potrero, dos buenos pozos, dos casas, bien situada, linda ferrocarril Habana. Informes, calle 11 33, Vedado.
W. 31147 24-4 Ag.

SE SOLICITAN

S-1 Criadas y Criados.

SOLICITO muchacha para todos los quehaceres de corta familia, ha de ser limpia y trabajadora, 23 número 250, Vedado.
S1 31145 24 Jul 27

SE SOLICITA una muchacha para limpiar y ayudar a la cocina, para corta familia, no duerme en la colocación. Presentarse hoy domingo de 2 a 6 de la tarde y los demás días. de 9 a 12 m. Monte 80 altos.
S1 31305 25-27 Jul.

SOLICITO criada española, acostumbrada a servir mesa, con buenas referencias. 21 pesos. Informes: Vedado, calle 15 número 380, entre 2 y 4. Venga después de las 9.
S1 31297 25-27 Jul.

SE SOLICITA criada de mano, manejadora, mediana edad, que sepa algo de cocina y duerma fuera. Sueldo, 12 pesos. Exijo referencias. Calle 6 esquina a 11, Quinto piso, número 1, Vedado.
S1 31326 25 jl 26

S-2. Cocineras y Cocineros

SE SOLICITA una señora que sea cocinera, que no tenga menos de 50 años para atender a una señora que le falta la vista. Sueldo convencional. Barcelona 7, altos. Tiene que dormir en la colocación.
S2 31202 25-27 Jul.

SE SOLICITA una joven española para cocinar y ayudar a quehaceres, Cuba 21 A, primer piso.
S2 31148 24-28 Jul.

S-7 Costureras, modistas y Sombrereras

SOMBRERERA para turbantes y sombreritos de seda, indispensable tenga habilidad y gusto para hacer modelos. Maceo 60, Guanabacoa
S7 31055-56 24-27 Jul.

S-11. Agentes y Socios

NO SE quejen de la situación. Facilito trabajo a personas de ambos sexos que reúnan las condiciones necesarias. Tomás Sanz de los Reyes, Procurador Público, Habana número 164, altos, de 2 a 4 p. m.
S11 31317 25 ag 2

SE SOLICITAN

S-12. Solicitudes Varias.

FOTOGRAFIA

Deseamos tener relaciones con comerciantes serios del interior, que se dediquen a la venta de accesorios fotográficos en general. Artículos de primera calidad solamente. Diríjanse a Photo Supply Company. Apartado número 1156, Habana.
S12 31262 25-28 Jul.

PARA repartir cigarros de fácil venta se solicita una persona que enga camión. Informan: San Lázaro 119, altos, entre Galiano y San Nicolás, de 1 a 2.
S12 31280 25-27 Jul.

SE OFRECEN

O-1. Criadas y Criados

SE DESEA colocar una joven española para criada de mano o cocinar y limpiar. Buenas referencias. Informan en Tel. FO-9377.
O1 31043 24-27 Jul.

DESEA colocarse un buen criado de mano peninsular, habituado en todo esmerado servicio, sin pretensiones, tiene referencias de casas conocidas. Tel. A-4792.
O1 31232 25-27 Jul.

SE DESEA colocar una joven española de criada de mano y no le importa cocinar si es corta familia. Informes: Habana 169. Tel. A-8044.
O1 31264 25-28 Jul.

SE DESEA colocar joven española de criada de mano o manejadora, tiene buenas referencias. Desea casa de moralidad. Informan, M-5895.
O1 31177 24 jul 27

SE DESEA colocar una joven española, para criada de cuartos, o de mano; tiene buenas referencias de las casas anteriores. Informan: Tel. U-7044.
O1 30825 22-27 Jul.

SE DESEA colocar buen criado de mano y también sabe de jardinero; tiene buenas referencias. Tel. F-2084
O1 31034 24-27 Jul.

SE DESEA colocar un joven español para limpiar o comedor; tiene referencias. Informan. Teléfono: M-4857.
O1 31272 25-28 Jul.

SE DESEA colocar una joven española para criada de mano, sabe servir bien y es formal, no le importa tener que lavar un poco y zurcir la ropa o para cocinar y limpiar, es formal y trabajadora; tiene recomendaciones. F-5141.
O1 31097 24-27 Jul.

DOS JOVENES activos y formales desean colocarse en cualquier trabajo de criado o jardinero, etc., están dispuestos a trabajar; tienen buenas referencias. Informan en la calle Habana número 191.
O1 31249 25-28 Jul.

EMPEDRADO 57, bajos, entre Villegas y Aguacate, casa moderna, tres cuartos, baño intercalado, agua fría, caliente, cocina de gas y carbón. Informes: Cerro 532. Tel. I-1002. La llave en la misma. Precio de situación.
O1 31291 25-1 Ag.

JOVEN española, se ofrece para criada, sin pretensiones, va al campo. Fomento 15 B. J. del Monte. Teléfono X-2789.
O1 31304 25 jl 27

DESEA colocarse joven española de criada de mano o para todos los quehaceres de corta familia, sabe cocinar bien y sabe su obligación. Informan, M-5150.
O1 31321 25 jl 27

O-2. Cocineras y Cocineros

UN JOVEN asiático desea colocarse en casa particular, cocinero, repostero, cocina bien a la criolla, americana y española; tiene buenas referencias. Tel. A-1472. Santa Clara núm. 3.
O2 31078 24-30 Jul.

JOVEN chino cocinero repostero con buenas referencias sabe cocinar bien y cumplir su obligación lleva tiempo en el país informan, Telf. M-5010 por Antonio L.
O2 31293 25-27 Jul.

DESEA colocarse cocinero asiático en casa particular, cocina criolla, española e inglesa; buenas referencias. Informan: Joseito. U-7902.
O2 31258 25-28 Jul.

DESEA colocarse muchacha de color, con buenas referencias, para cocinar y limpiar, duerme en la colocación y es buena cocinera; es limpia y saludable. A-8066.
O2 31244 25-27 Jul.

DESEA colocarse señora de mediana edad, de color, fuerte y saludable; para cocinar solo, es buena cocinera, que duerme en la colocación; tiene muy buenas referencias. M-5241
O2 31243 25-27 Jul.

DESEA colocarse un cocinero de color, habla inglés y español, en casa americana o cubana; tiene buenas referencias. Informan: Tel. FO-2741.
O2 31250 25-28 Jul.

COCINERO y repostero, joven, español, sin pretensiones, desea colocarse en casa particular, sabe hacer dulces y helados, duerme fuera o en la colocación, tiene buenas recomendaciones, teléfono A-5324.
O2 31171 24 jl 27

UN JOVEN asiático desea colocarse en casa particular, gran cocinero y repostero tiene buenas referencias. Informes, preguntar por Manolo. Tel. U-5817.
O2 31085 24-27 Jul.

UNA SEÑORA joven, española, se desea colocar para cocinar y limpiar o lavar y tiene referencias. Informan, teléfono M-5420.
O2 31160 24-27 Jul.

COCINERA española desea colocarse en casa de moralidad, hace dulce; tiene referencias donde ha trabajado, calle 21 y 8, carnicería. Tel. F-4363. Vedado.
O2 31303 25-28 Jul.

COCINERO asiático, repostero, desea colocarse, casa particular, cocina muy bien a la criolla, española y francesa; tiene buena referencia. Tel. M-5236.
O2 30986 23-26 Jul.

BLANCO, de mediana edad, se coloca de cocinero, buenas referencias, sabe trabajar muy bien, económico y serio, está muy bien preparado para cualquier casa particular o del comercio no tiene pretensiones. Tel. U-7056.
O2 31111 24-26 Jul.

SEÑORA inglesa, de color, desea colocarse de cocinera repostera, tiene buenas referencias y duerme en la casa, Telf. A-5302 ó Florida 28.
O2 31165 24 jl 27

O-4. Crianderas.

CRIANDERA española, desea colocarse una señora joven. Informan en San José y Aramburo, bodega de Julián. Tel. U-6892.
O4 31278 25-29 Jul.

O-6. Choferes

DESEA colocarse chauffeur, español, experto toda clase de máquinas y mecánica, sin pretensiones, tengo referencias de la próxima casa que trabajé cuatro años. Tel. A-4792.
O6 31233 25-27 Jul.

DESEA colocarse un joven español para portero o sereno o para conserje o camarero, joven de buena conducta y tiene recomendaciones Pregunten por José Fernández. Tel. M-4194.
O6 31267 25-30 Jul.

CHAUFFEUR mecánico, joven japonés, desea colocarse en casa particular. Tiene buenas referencias y ocho años de experiencia en Habana. Informan: Sociedad Japonesa A-9814.
O6 31238 25-28 Jul.

SE OFRECE chauffeur mecánico, español, joven con buena presencia, 12 años práctica, siempre en casas particular, maneja toda clase de máquinas; no tiene pretensiones y con buenas referencias. Tel. FO-2496.
O6 31054 24-2 7Jul.

O-7. Costureras, modistas y Sombrereras

MODISTA con buenas referencias confecciona su vestido desde $1.00 en adelante, corta y prueba en su domicilio. Llame al U-4754 a Manuela.
O7 31046 24-27 Jul.

SE OFRECEN

O-10 Oficinistas

TAQUIGRAFIA, Mecanografía. solicita empleo; modestas pretensiones buenas referencias. Srta. M. C. U-57 12, de 1 a 5 p. m.
O10 31039 24-27 Jul.

O-12. Ofertas Varias.

SE OFRECE una señora de mediana edad, con práctica de clínica y buen trato para cuidar enfermos. San Lázaro 225, departamento 2.
O12 31038 24-29 Jul.

AGENCIAS DE COLOCACIONES

LA MATANCERA

A-7740. Sirve rápidamente cocineras criadas, toda clase de servidumbre y empleados de ambos sexos con referencias. Calle Sol 103, servicio permanente a todas horas.
X-1 27493 1-4 Ag.

M-5241 «La Milagrosa» A-8066. La agencia que sirve lo más distinguido de Cuba por tener personal escogido con referencias.
X. 27841 2-3 Ag.

LA CUBAN American Employment envía a usted empleados competentes y plenamente garantizados para cualquier clase de empleo. Teléfonos A-3343, A-3806.
X 30250 19 agos 6

SE COMPRAN

C-1. Casas

COMPRO UNA PROPIEDAD

Doy en parte de pago un gran establecimiento de cantina y víveres, en la Habana; garantizo cuatro mil pesos en mercancías. Vende 80 pesos diarios. Deja 300 libres al mes. No corredores. Informes, señor Suárez Figuras 12 y Lealtad.
C1 30311 19 jl 27

C-5. Muebles y Prendas.

A-4559. Compro muebles, liquido casas completas, baúles, maletas, máquinas coser, escribir, burós, archivos, piano, nevera, antigüedades, objetos de arte, ropa hombre, caudales, piano, negocio rápido. A-4559
C5 30424 20-27 Jul.

M-2757. Compro muebles, pianos, máquinas escribir, coser, oro viejo, prendas, baúles, maletas, ropa uso, objetos arte, libros, archivos, neveras, antigüedades, enseres establecimientos, compro todo, paso domicilio.
C5 30942 23-29 Jul.

C-3. Fincas Rústicas.

INGENIO de fabricar azúcar. Deseo comprar ingenio en la provincia de la Habana. Ofertas por escrito con todos los detalles. A Caliger Apartado 1010, Habana.
C3 C-R. ind.

C-8. Instrumentos de Música.

COMPRAMOS Radios Majestic, modelo 90 antiguo, en 50 pesos, si están en buen estado. Informan: A-7088
C8 29627 14-29 Jul.

C-12. Objetos varios.

SE COMPRAN unos armatostes usados de caoba o de cedro, grandes, de bodega vacía. Tel. I-7562. Prensa y Daois, bodega.
C12 31214 25-4 Ag.

SE VENDEN

V-1. Casas.

SE VENDE GANGA

Lindo Chalet Verde, en la calle 12, casa esquina C., reparto Almendares, una cuadra del Tranvía y Guaguas. Jardín, amplio portal, sala, tres cuartos, baño intercalado, lindo comedor, pantry, cocina, garage grande, cuarto de criados con su buen servicio y patio por solamente 2,500 pesos de entrada, resto facilidad pago. Precio total: 7,500 pesos. Venga, véala, después de las 9 a. m. está habitada, en la misma informan.
V1 31119 24-27 Jul.

URGE vender esta casa con jardín, portal, sala, comedor, cuatro habitaciones, cuarto y servicios de criados, patio y traspatio grande, media cuadra de doble línea Santos Suárez. Tel. I-7583.
V1 31079 24-28 Jul.

VENTA Especial de RESIDENCIAS

VEDADO: hermosa casa moderna una planta 750 metros, árboles frutales, cinco habitaciones, dos baños, dos garages, brisa, 25,500 pesos, de 8 a 1.

VEDADO: próxima a Línea y G. casa nueve habitaciones y demás, mil trescientos metros, 28,000 pesos; otra casa moderna, próxima a 23, jardín, portal, sala, baño lujoso, tres habitaciones, 10,000 pesos, de 8 a 1.

VEDADO precioso chalet, regio, de esquina en lo mejor del Vedado, vale 100,000 pesos, se da por 45,000 pesos, facilidades de pago; otra, calle J., dos plantas, 683 metros, seis habitaciones, garage, 20,000 pesos, de 8 a 1.

PROXIMA a 23, Parque de Medina, magnífica casa 683 metros, cinco habitaciones, dos baños, dos garages, gran patio, 25,000 pesos, de 8 a 1.

ALTURAS de Miramar, bonita y moderna casa, sala, hall, comedor, cuatro habitaciones, garage, servicios criados, 11,500 pesos, de 8 a 1. Chalet en 5a. Avenida, 45,000 pesos.

ALTURAS de Almendares, La Sierra, Miramar, si desea adquirir buena residencia, por poco dinero, llame al FO-7815, Gerardo Mauriz, de 8 a 1. Lindísimo chalet de gran lujo vale 65,000; se da por 27,000 pesos, entre las mejores residencias del Vedado.
V1 30746 22-27 Jul.

CASITAS BARATAS

Con $500.00 de contado y reconocer $1,000.00 en hipoteca, vendo casas de mampostería en la calle Empresa a dos cuadras de la Calzada del Cerro; compuestas de sala, comedor, dos cuartos, cocina, baño y buen patio. Rentan 20 pesos cada una. Julio C Granda, Obrapía 33. Tels. M-5921, F-5759.
V1 31051 24-28 Jul.

VENDO esquina de tres plantas construcción de primera, renta reajustada 210, dos cientos diez. Precio 25,000 pesos, puede dejar parte sobre la misma, si le interesa llama al señor Triado. Telf. A-1262.
V1 300082 18-3 Ag

MIRAMAR

Se vende una de las más hermosas residencias de esta elegante barriada. La casa está situada en esquina de fraile con frente a una de las principales Avenidas. s propia para familia de gusto o una legación. Costó 105,000 pesos. Se vende en 60,000 pesos, mitad al contado, mitad en hipoteca al 8 por ciento. Informa el señor Salom, en el A-9530.
V1 30636 21-28 Jul.

VENDO una casa en Santa Catalina 37, Víbora. Informes: M-1629.
V1 30378 20-30 Jul.

CASA nueva, dos plantas, techos monolíticos, 25 metros de Angeles y Monte, buen lugar, renta $175. Se vende en $15,000. No corredores Informan, F. Prego. Monte 73.
V1 31309 25 jl 30

VENTA moderna casa, 11,500 pesos, inmediata Puente Almendares, sala, hall, comedor, cuatro habitaciones, portal, baño intercalado, terraza, garage, cuartos criados, preciosa vista. Informan, FO-2284.
V1 31290 25 jl 27

SE VENDEN

VENDO solar, Alturas Almendares, Avenida Parque, una cuadra tranvía, vendo cualquier precio, aprovechen. Tel. FO-2766. Bodega, Calzada y 10.
V2 30638 21-27 Jul.

SOLAR, calle 11 casi esquina a San Francisco, acera sombra, entre dos casa, frente 24 a peso y medio. García. U-1363, de 12 a 2.
V2 31117 24-28 Jul.

SE VENDE una esquina que mide 248 metros en la calle San José y Manrique. Informa señor González, Finlay número 143.
V2 30599 21-31 Jul.

ALTURAS de Almendares. Se vende un solar chico en magnífico lugar. Precio de situación. Tel. F-2544.
V2 31220 25-29 Jul.

REPARTO MIRAMAR

Vendo media manzana compuesta de 4 solares. Precio a $5 vara. Teléfono M-7730.

Reparto La Sierra, solar de esquina a $3.75 vara. Telf. M-7730.

Alturas Almendares, solar de 23 x 32, a $6.50. Otro de 800 varas, a $4 Telf. M-7730.

Almendares, solar, calle B, de 30 x 47, a $3. Otro, Ampliación, de 12 x 47, a $2.50. Dueño, informa, calle Chacón número 23, bajos. Teléfonos M-7730 y FO-2188.
V2 31027 23-27 Jul.

COMPROMISO, LUYANO

Se vende un solar de 634 varas, calle Compromiso entre Guasabacoa y Cueto. Precio 3 pesos la vara. Informa: Félix Capestany, en Villegas 78. Ferretería.
V2 31298 25-28 Jul.

V-3. Fincas Rústicas

HERMOSISIMA finca 20 minutos, Víbora, 7 y media caballerías, Río Almendares. Regadío, bombeo eléctrico arietes, tanques, tierra excelente, cerca Carretera, camino para camiones, etc. Varias casas. Propia toda clase cultivos, vaquerías, granjas. Precio moderado. Arroyo Naranjo, Calzada 70
V3 30889 23-27 Jul.

RUSTICA

Se venden en el Wajay varias fincas. Una de media caballería, mucho arbolado, agua abundante, frente a carretera. Otra interior de ¾ caballería, mucho arbolado. Otra de una vienda y otra chica en 5,500 pesos. vienda y otra chica en 5 500 pesos. Informan: G. del Monte. Habana 82. Tel. A-2474.
V3 31241 25-29 Jul.

FINCAS rústicas en Calzada, chicas y grandes, vendo o arriendo, propias para granjas, vaquerías y viandas, Díaz Minchero, Guanabacoa, caserío Villa María, bodega.
V3 31170 24 jl 28

FINQUITAS rústicas en San Francisco de Paula, finca «San Pedro», vendemos lotes de mil metros en adelante, desde 30 centavos metro, junto a la Carretera Central, a pagar en cuatro años, sin interés. Bárcena y Rodríguez, Empedrado 19. Teléfono: M-3577 I-3825.
V2 30083 18-2Ag.

V-4 Establecimientos

VENDO espléndido establecimiento víveres finos, en lo mejor de la ciudad. Gran clientela fija. Poca renta. Informes: U-8672.
V4 31236 25-29 Jul.

GANGA: 100 pesos vendo puesto frutas, bien situado. Buena venta. F-6053.
V4 30881 23-28 Jul.

CAFE - LECHERIA

Se vende muy barato, le aseguro es buen negocio; no pierda esta oportunidad. Informea: V. Castelo, Acosta 20 y medio, bajos. Tel. A-1470.
V4 30775 22-27 Jul.

VENDO café sin cantina, punto mejor de la Habana, vende 30 diarios, se da barato por asunto que ya se explicarán. Informes: Iglesias. Aguacate y Lamparilla, café; no corredores.
V4 30780 22-28 Jul.

GANGA sorprendente. Vendo taller de mecánica en 5 mil pesos, valuado en 12 mil, o alquilaría, negocio asegurado. Apartado 71, P. del Río.
V4 30570 20 jl 27

VENDO, COMPRO Y CAMBIO ESTABLECIMIENTOS, PROPIEDADES

Habana y repartos, bodegas, con $500 y propiedades desde $1,000. No se deje engañar, antes de hacer negocio infórmese con sus amistades porque hay individuos que se dedican a estos negocios que son unos cuentistas que no sirven sino para estorbar y si usted se informa evitará el ser víctima de un cuentista. Informes en San Rafael y Oquendo, café, de 2 a 5 y de 8 a 10. Angel Alvarez.
V4 30292 19 ag 3

V-5. Muebles y Prendas

JUEGO cuarto soberbio, último modelo, nuevo, elegante. Véalo. También magnífico espejo estilo Napoleón, grandísimo, para sociedad, salones. Piano bonísimo $20.00; otros objetos baratísimos. Reina 74
V5 31025 24-27 Jul.

Muebles de Todas Clases

Y de oficinas compramos, vendemos, tenemos gran existencia en todos los estilos, antes de comprar, ordene sus muebles. Visite la Universal. San Rafael 117, Tel. U-2110.
V-5 29998 17-1Ag.

MUEBLES de lujo y modestos muy baratos, al contado y a plazos. Fabricación rápida, según catálogos a elección del cliente. Liquidación de enormes existencias, así como Joyería, Relojería, Lámparas, etc., con el fondo y mensualidades que convenga al comprador. La Casa Ruisánchez. Angeles y Estrella. Teléfono A-2024.
V5 28589 10-9Ag

MUEBLERIA EL CEDRO

Liquidamos a cualquier precio, muebles sueltos y en juegos completos, todos de buena calidad. Hacemos encargos, cambio y arreglamos. Galiano 123, entre Zanja y Barcelona.
V5C A-7403 6-7 Ag.

SE VENDEN: un juego de cuarto con siete piezas; un juego de comedor, de caoba, con diez piezas, incluyendo nevera; un juego de recibidor, de caoba y rejilla, con ocho piezas; una bastonera y plafón de bronce, todo en buen estado. Infanta esquina a San Jacinto, Buen Retiro, Marianao.
V5 31083 24-27 Jul.

MAQUINAS DE COSER SINGER

Ovillo Central Lanzadera, tenemos gran surtido, todos precios, las garantizamos; tenemos piezas repuestos de todas clases; compramos y cambiamos, pagamos dobles Angeles 36 esq. Sitios. A-8851
V-5 27647 2-1 Ag.

MUEBLES EN GANGA

Hay juegos cuarto $40 00, juegos comedor $35.00; juegos sala o recibidor $20.00; escaparates $6.00; con lunas $12.00; coquetas $6.00 aparadores $8.00; mesas correderas $5 00; mesas noche $1.50; fiambreras $2.00; 6 sillas y 2 sillones $10.00; e infinidad de objetos que no se detallan a precios de verdadera ganga.

LA PRINCESA

Dinero sobre joyas a módico interés. San Rafael 107 Tel. U-7926.
V5 C. A. 7402 30-30 Jul.

MUEBLES y joyas a plazos. Juegos cuarto, sala, comedor. Arte Moderno, hasta con 10 pesos entrada y pagar como usted quiera. También joyas de todas clases. Grandes facilidades de pago. La Eminencia. Neptuno 188, entre Gervasio y Belascoaín.
V5 29436 12-12 Ag.

ESPECTACULAR

Máquinas coser, a $4; $10 y $15. nuevas, a $45. El Vesubio, Factoría y Corrales, Piñón y Hno. Vendemos con garantía.
V5 31331 25 jl 28

SE VENDEN

JUEGO de tres cuerpos, 50 pesos, sala, 20 pesos, estos precios por el término de tres días en La Casa Mastache, Concha entre Luco y Justicia, Luyanó.
V5 31234 25-28 Jul.

MAQUINA "SINGER"

Tenemos desde 8 pesos en adelante. También de 29-4 para zapateros. Véalas en San Rafael 142, Tel. U-4149.
V5 29435 13-28 Jul.

V-6. Maquinarias

SE VENDE una plantica Delco de tres cuartos kilowatts, en buenas condiciones y módico precio. Se puede ver cualquier día y hora en la playa de Baracoa, chalet del señor Godínez.
V6 30890 23-7 Ag.

MOTORES MARRINOS

Portátiles y fijos «Evinrude», en ganga. Agencia Republic, Monte 427.
V6 31228 25-28 Jul.

VENDO: Armadora y Aventadora para café y frijoles. Cerro 695. Señor García.
V6 31200 25-29 Jul.

V-7. Automóviles y Accesorios

SE VENDE motocicleta Harley Davidson, con carrito comercial o se cambia por camioncito Ford, se da a toda prueba. Telf. A-8572. Animas 89.
V7 31318 25 jl 27

SE VENDE Chevrolet de 30, casi nuevo, muy barato. Informan. J y 23 Vedado.
V7 31322 25 jul 28

GANGA: Essex cerrado del 30, en buenas condiciones, 270 pesos. Corrales 217, Carmen y Figuras, desde las 11.
V7 31100 24-26 Jul.

Camión "INTERNACIONAL"

De 1¼ toneladas, con carrocería de estacas y gomas de aire, como nuevo, se vende barato. Agencia Republic. Monte 427.
V7 31229 25-28 Jul.

FRENOID. Líquido para frenos hidráulicos especialmente preparado para clima tropical. No contiene alcohol. No se evapora. No crea engrudo. No pudre las zapatillas. Precio $1.00. Pídalo en los garages. Depósito: Monte 2 y Agencia Camión Republic, Monte 427.
V7 31230 25-28 Jul.

VENDO Buick 29, cerrado, cinco pasajeros. Tel. FO-3348, de 1 a 3 de la tarde.
V7 31058 24-28 Jul.

OPORTUNIDAD: Mi cupé cuña «Pontiac» en perfecto estado gomas, pintura y funcionamiento, la vendo a la primera oferta razonable, por adquirir máquina mayor. Véame en seguida. Tel. U-5446.
V7 30994 23-27 Jul.

Compre sus Gomas al Credito sin Fiador
Garage Durán
U-5272 y U-9776.
SAN LAZARO 352
Entre Gervasio y Belascoaín
V7 30978-79 23-28 Jul.

GRAN TALLER DE CHAFISTERIA

Reparación en general de radiadores pintura "Duco" Soldadura autógena, de Enrique Padilla. Infanta 5 entre Jovellar y San Lázaro. Teléfono U-7267.

Esta casa pinta con «Duco» todas las reparaciones de los trabajos de chapistería, con precios muy reducidos y con toda garantía en las reparaciones generales. Mi interés es que sea usted un cliente para siempre
V7 12462 J I R. Indf.

MOTOCICLETAS

Con garantía desde $50. Compro vendo y reparo de cualquier marca, enseño manejar, un taller (único en Cuba) para este giro me permite dar más garantías menos precio. Pida más informes a José Presas. San Lázaro 390. Habana.
V-7 26795 27-28 Jl.

V-8. Instrumentos de Música.

PEDRO Plumar, experto afinador de la Casa Salas; me hago cargo de toda clase de trabajo piano, autopiano; órgano, barniz. A plazos cómodos. Corrales 76. A-5713.
V8 30096 18-28 Jul.

¡¡COMEJEN!!

Su piano o muebles finos están positivamente salvados o su dinero devuelto. Cuatro años de garantía. Fábrica de pianos «Peters», Villanueva 19. I-2298.
V8 31226 25-1 Ag.

RADIOS

Le habrá de convenir, antes de comprar uno, examinadad los tipos «Peters». Tel. M-1298.
V8 29565 25-28 Jul.

PIANO Boiselot (sin comején), barniz muñeca, preciosas voces 45 pesos puesto en su casa y afinado, es ganga verdad, véalo. Galiano 107 (interior).
V8 31132 24-27 Jul.

EN 60 PESOS vende familia particular, preciosa pianola de lujo, eléctrica y de pedales, rollos y banqueta, parte piano, con voces de concierto. Escobar 254, bajos.
V8 31096 24-27 Jul.

GRAN PIANO de concierto, alto, elegante y está nuevo. Se da casi regalado por estorbar. Dirigirse a San Ignacio 89, bajos, familia de López.
V8 20757 22-30 Jul.

RADIO Voz de Oro, del último tipo, lujoso mueble, costó 225 pesos, por luto lo doy en menos de 100 pesos. Lealtad 183 1-12. Telf. A-2826.
V8 31186 24 jl 27

PIANO de acreditada marca, barniz y teclado nuevo, de concierto, costó 800 pesos, por embarcarme lo doy en 30 pesos. Lealtad 183 1-2. Teléfono A-2826.
V8 31185 24 jl 27

RADIO de la R. C. A., completamente eléctrico, con amplificación 245 para más voz y alcance, por embarcarme lo doy en 20 pesos. Lealtad 193 1-2. Telf. A-2826.
V8 31184 24 jl 27

SOLAMENTE por doce días, realizamos unos cuantos pianos de las mejores marcas, de absoluta garantía y los precios muy reducidos por ser procedentes de empeños ya vencidos. Ventas al contado y a plazos. «La Predilecta». San Rafael y Oquedo. Tel. U-3847.
V8 31136 24-8 Ag.

AFINE su piano, pianola por $2.50. Absoluta garantía, Virgilio Fernández, procedente de grandes fábricas europeas. Taller de reparaciones de piano y autopianos. Zulueta 36 y medio. M-3040.
V8 30758 22-6 Ag.

PIANOS

Peters. Por balance se venden pianos magníficos a precios irrisorios. Fábrica de pianos «Peters», fundada desde 1886. Villanueva 19. Tel. I-2298. Se atienden afinaciones y reparaciones.
V8 30602 21-29 Jul.

RADIOS

Magníficos a precios de regalo. Circuito pentodo. También convertimos su victrola en radio-fonógrafo. Villanueva 19. I-2298.
V8 30601 21-29 Jul.

V-11. De Animales.

VACA de un mes de parida, con su cría que da 8 litros diarios, 50 pesos. Informan: San Lázaro 119, altos, entre Galiano y San Nicolás, de 1 a 2.
V11 31281 25-27 Jul.

V-12. Objetos Varios.

LIQUIDACION: Materiales usados. Quinta y San Felipe. 8a a 9 mañana, 2 a 4 tarde. M-3193.
V12 30381 20-27 Jul.

¡VENDEDORES! Se venden 18 carretillas Old Hickory, completamente nuevas por liquidar este negocio. Pueden verse en San Ignacio 90. Informa el encargado.
V12 31320 25 ag 4

POR URGENCIA de embarque, vendo barato, mercancías, local y enseres de establecimiento, arriendo o traspaso; véalo, le conviene. Informa: Eusebio Arana. Estación Quemados, Marianao.
V12 30928 23-31 Jul.

SE VENDEN

BICICLETA «Niágara», 15 pesos; bicicleta de niño 10 pesos. Zapotes y Flores, (botica), Santos Suárez. Tel. I-2222.
V12 31261 25-29 Jul.

EN LIQUIDACION

Cámara Graflex, semi-nueva; saxofón plateado, Solmer, un cornetín trompeta id. "C. G. Conn'. una máquina sumar Burroughs; máquina escribir Underwood, último tipo. Extenso surtido en objetos de plata y bronce, joyería y relojería fina. El Vesubio, Factoría y Corrales.
V12 31332 25 jl 28

SE VENDE un block de marmol blanco, legítimo de Carrara, propio para un busto, mide un metro cuadrado. Informan en Teniente Rey 92-A., azotea. Preguntar por Ricardo.
V12 31302 25-28 Jul.

CAMARA fotográfica 10 x 15, con lente F-45, Zeiz Jena, con obturador hasta 200 partes, 6 chassis, adaptador, 60 pesos. Obispo 78.
V12 31279 24-27 Jul.

SE VENDE divisiones de cedro, varios mostradores, madera de 4 x 4 y tablones de 10 x 2. X-2187.
V12 30590 21-27 Jul.

IGLESIA Monserrate, Concordia, Galiano. Liquidación tejas, maderas, materiales usados. M-3193.
V12 30382 20-27 Jul.

SE LIQUIDA gran cantidad de vidrieras mostrador lunch y redondas, de todos tamaños, molinos de café Hobar Daiton Esteine y franceses, nevera Bansibou comercial, cajas caudales, ventiladores, pesa toledo, cantina, Frigidaire, muy poco uso, burós, mesas vitrolite. No se repara precio. Monte, 248, frente al Mercado.
V-12 29687 14-29 jul

SE VENDEN 1,000 frutales baratos, varios tamaños en latas, cocos, aguacates, mangos, guanábanas, naranjas, guayabas, anones, 1,000 posturas de café en laticas. Monasterio y Santa Ana, Cerro.
V13 A-F. 31215 25-2 Ag.

Y. Casas de Préstamos

PARA OFICINA Y DE OCASION

Burós planos y cortina, máquinas de escribir, sumar, libreros, giratorios, mesas de máquinas, archivos, mimiógrafos, accesorios Véalos. Villegas 6, A-8054.

DINERO

Sobre joyas, máquinas de escribir, sumar, calcular, ropas, objetos de arte; compramos muebles de oficina en general. Villegas 6, A-8054.

A-8054, MAQUINAS EMPEÑO

Compro de escribir, sumas, en cualquier estado; archivos; cajas archivos; caudales, mimiógrafos y accesorios en todas cantidades. Llame al teléfono A-8054.
I 27456 1-1 Ag.

DINERO E HIPOTECAS

SE OFRECE

EN HIPOTECA dos 500 a 5,000 pesos sin comisión, Habana, repartos; también 6,000 a 30,000 pesos, San Miguel 4, café 'El Ariete», vidriera, 9 a 2. Díaz. M-4213.
Z-S-O. 30408 20-28 Jul.

EN PRIMERA hipoteca doy 5,000 pesos al 8 por ciento. Informan en Monte 13, Francisco Fernández.
Z. 31273 25-29 Jul.

URGE colocar juntos o en partidas, 5,000 pesos • comprar hipotecas hasta esa suma. Preséntese con escrituras para resolver inmediatamente Intereses reducidos. O-Reilly 74, altos. A-0655.
Z-S-O. 31274 25-28 Jul.

DINERO EN 1a. Y 2a. HIPOTECA AL 6 Y 7 0-0

Doy en todas cantidades, Habana y repartos, operaciones con absoluta reserva, traiga sus títulos. José P. Quintana, Oficina, Chacón 23, bajos. Habana. Telfs. M-7730 y FO-2188.
Z-S-O. 30340 19-29 Jul.

DOY DINERO

En pagaré con la firma de propietarios de casas y también en hipotecas. Operaciones rápidas.
EDUARDO VALVERDE
Aguiar No. 43. Telf. A-5750
Z-S-O. 30387 20-4 Ag.

BANCOS. Compro cheques, libretas, giros, pesetas, Córdova, Asturiano, Gallego, bonos Centro Canario, bonos Mercado Unico, acciones Nuevo Frontón. Pago en el acto. Manuel Piñol. Compostela 111.
Z-S-O. 30007 17-27 Jul.

DINERO

No pierda tiempo, cuando necesite tomar dinero en hipoteca o pagarés vea a Fernández Alvarez, San Ignacio 50, Tel. A-4432, de 2 a 4. Operaciones rápidas y absoluta reserva.
Z-S. O. 27723 2-1 Ag.

Dinero en Hipoteca

En todas cantidades, al tipo más bajo en plaza. Con la mayor reserva y prontitud
MIGUEL F. MARQUEZ
Empedrado No 16, altos esquina a Cuba
E-1090 indf. En.

DINERO

Doy grandes y pequeñas cantidades en hipoteca, desde el 6 por ciento en adelante para la Habana y sus barrios. También tengo para los repartos. Operación rápida y absoluta reserva.
JULIO C. GRANDA
Obrapía 33. Teléfonos M-5921 F-5759.
Z-S-C. 29900 16-15 Jul.

DOY DINERO en pagaré con la firma de un propietario de casas, operación en el día; también en hipotecas al 7 por ciento; operación en 24 horas. Facilito dinero sobre condominio; usufructo, nula propiedad, bóvedas y panteones. Alberto Cuervo. Obispo 59, altos. Tel. M-1537.
Z. S. O. 29136 11-31 Jul.

SE TOMA

NECESITO EN HIPOTECA

En Vedado casa vale 45,000 pesos, tomo 11,000 pesos. En 23, casa esquina, vale 15,000, tomo 3,000 pesos al 7 por ciento. Casa Empedrado, vale 48,000, renta 225 pesos, tomo 8,000 o 10,000 pesos. Jorge Govantes. San Juan de Dios 1, M-9595 y A-5101.
Z-S-T. 30810 22-1 Ag.

PARA EL HOGAR

PH-2. Reparación de Muebles

NEVERAS. Por seis pesos le dejamos su nevera nueva, pintada a máquina, sistema Duco; restauración de muebles en general; tapicería; barniz muñeca; esmaltes, azogamos lunas. Neptuno 241, mueblería. Teléfono U-8205. Absoluta garantía.
PH2 31323 25 jl 31

PARA LAS DAMAS

PD-1. Peluqueros

ISAAC, ex-peluquero de Mme. Gil, ofrece a su distinguida clientela trabajo a domicilio en precios muy bajos. Tel. A-1865. Habana.
P-D1 30921 23-7 Ag.

PD-6. De Interés para las Damas

MEDIAS de señora. Se arreglan como nuevas; uno, dos, tres hilos corridos e hilos halados, por 25 centavos. Se recogen y entregan. Informan: F-3006.
P-D. 31256 25-23 Jul.

ENSEÑANZAS

E-1. Academias.

GRAN ACADEMIA DE CORTE NACIONAL
SISTEMA "SERRA"

Damos títulos de profesores en un mes. Admitimos pupilas y medio pupilas. Clases por correspondencia, día y noche, domicilio. Vendemos el valioso Método Serra. Lealtad 82. Tel. M-6846. Paquita Serra.
E1 29628 14-13 Ag.

ENSEÑANZAS

Academia de Inglés ROBERTS
MALECON 31, ALTOS
TELEFONO A-1317

Clases generales, 5 pesos mensuales. Clases particulares en la Academia y a domicilio. Lección de ensayo gratis. ¿Desea usted aprender inglés? Compre usted el METODO NOVISIMO ROBERTS. Cuarta edición. Pasta, $2.
E1 31076 24 ag 23

SISTEMA ALEMANY
ACADEMIA INTERNACIONAL

Hágase rápidamente experta profesora corte y confección, incomparable sistema, fácil y moderno; expido títulos, labores gratis. Clases a domicilio y correspondencia. Sucursales. Profesoras: señoritas Esther Rico, Monte 2-F., y Clotilde Badía, Aguila 275. Autora y directora: Matilde Alemany, San Lázaro 131, esquina a San Nicolás.
E1 30410 20-19 Ag.

E-2. Colegios.

COLEGIO SAN ELOY

Pupilos desde 18 pesos al mes. Primera Enseñanza, Preparatoria, Bachillerato, Idiomas y Comercio. Se admiten internos, medio internos y externos. Clases todo el verano. Calzada del Cerro número 620. Habana. Tel. I-6002. Pida prospectos.
E-2 27887 3-2 Ag.

PIENSA usted mandar a su hijo a los Estados Unidos a aprender inglés? Oak Ridge Military Institute, en la Carolina del Norte, un Colegio Comercial y de Segunda Enseñanza, es el lugar ideal, por el buen trato a los estudiantes, por lo saludable, a 1,000 pies sobre el nivel del mar, y por estar a 18 millas de la ciudad más cercana. Informes: Fausto R. Suárez, Espada 16, altos. Teléfono U-3461.
E2 30936 23-2 Ag.

E.4. Escuelas.

ESCUELA DE GUITARRA

Profesor: Rafael Nadal. Enseñanza por los métodos modernos y acompañamientos. También clases a domicilio. Precios módicos. Neptuno 59, altos. Tel. A-6346.
E4 29720 15-31 Jul.

E-5. Profesores.

INGLES

Enseñado por profesora americana. Sorprendentes resultados en pocas semanas. El discípulo leerá, escribirá y hablará el inglés en breve tiempo. Lecciones a domicilio también. Miss Kapan. Gran Hotel, Teniente Rey y Zulueta. M-9896.
E5 30913 23-22 Ag.

FROFESORA inglesa, de Londres, tiene algunas horas libres. Informan, F-5226, antes de las 10 a. m. y después de las 7 p. m.
E5 CT 25 ag 9

COMPETENTE profesora americana, garantiza enseñarle inglés correctamente. El alumno no permanecerá mudo, hablará en breve, Gramática, Lectura, Dictado, Comercio, Inglés práctico y perfecto. Precio módico. M-1307.
E5 31285 25-30 Jul.

PROFESOR a domicilio de Matemáticas y Ciencias para Bachillerato. Ingreso Escuela de Ingenieros. Referencias. Precios económicos. Tel. I-7189.
E1 31213 25-27 Jul.

BAILES. R. CAÑAS

Fox trot, Blue, Fox, Danzón, Son Tango argentino y parisién, Gimnasia, Rítmica, Cultura Física para adelgazar, bailes de teatro. Clases reservadas a domicilio. Empedrado 60.
E5 30901 23 jl 28

SEÑORITA americana, ex-profesora del Colegio Teresiano, enseña inglés con acento de Boston. Miss Palmer. Cuba, 24. A-7406.
E-5 30559 20-27 jul

INGLES. Profesor americano, con dos títulos, usa los métodos más prácticos, rápido y modernos. Precio especial este mes. Duncan Thomas. Habana 33, A-6817.
E5 30107 18-2 Ag.

INGLES: Taquigrafía (inglesa y española). Teneduría, cálculo Mercantil, Caligrafía, Mecanografía, Ortografía, Matemáticas, Dibujo lineal y mecánico. 8 pesos mensuales. Enseñanza a domicilio por el profesor F. Heitzman. (Profesor normal). Para más informes: Reina 30, altos. por Correo o personalmente.
E5 30026 17-1 Ag.

PROFESORA de inglés, tiene algunas horas disponibles para dar clases en su casa o a domicilio. Llame al Tel. A-7049 hasta las 10 a m. y después de las 5.30 p. m.
E5 29863 16-28 Jul.

PIANO Y SOLFEO $3.00

mensuales. Canto, Violín, Mandolina, Guitarra. Experto profesorado enseña sistema rapidísimo, práctico examinándole trimestralmente. En seguida será profesora. Tocará preciosas piezas al mes de empezar. Especialidad, alumnos haraganes. Vamos a domicilio, San Rafael 71 A-0225.
E5 C-6399 6-5 Ag.

PROFESORA Normalista con doce años de práctica, ofrécese para dar clases a domicilio, o en su casa. J. del Monte 107, bajos. Tel. A-5630.
E-5 27436 1-31 Jul.

DE INTERES GENERAL

A LOS NOTARIOS

A los Notarios. Permuto Notaría, Habana, con protocolo antiguo y moderno, por Notaría en esta provincia. Tel. U-2703.
I. 31289 25-28 Jul.

VIAJEROS A HONDURAS

Doctor Laines, Gran Hotel, (Teniente Rey, Zulueta, M-9896). Gestiona documentación requerida para embarcar. Informa sobre trabajos, actividades, inversiones. Seriedad y Experiencia.
I. 31284 25-28 Jul.

SEÑORES abogados. Al notario que vivía en la esquina del parque San Juan de Dios en 1924. Necesito datos referentes a la autorización de un poder otorgado por Malkiel Haimoff a favor de Moisés Bahar en marzo de 1924. Cónsul Guatemala.
I 31135 24-27 Jul.

SE TRASPASAN con mucho descuento, libretas de la caja de ahorros y banco gallego. Informan en Puentes Grandes. Rizo 18, pregunten por Carrasco, de 3 a 10 p. m., todos los días.
I 31124 24-27 Jul.

JOSE Gardell Garrigó. Contratista de Obras. Construye, amplía y repara casas y chalets; adapta locales para industrias y comercios. Reparaciones en general. Pídame planos y presupuestos. Santa Irene 105. I-2696.
I. 29558 14-29 Jul.

AVISO

Cuando usted necesite una bóveda, no la alquile.

Nosotros se la vendemos a precio módico.

Tenemos una colección de ellas en distintos lugares del Cementerio de Colón.

Mármoles Pennino
INFANTA 45
Teléfonos U-2242, U-1850
I 31336 25 jl 27

M.E.C.D. 2016

Americanos fuera de los E. Unidos

por GAARIEL CAMPS

EL **americano** no vive fuera de su país. Al hacerse Cuba independiente muchos creyeron que habría una invasión incontenible de americanos, dadas la feracidad de sus tierras, la excelencia de este clima, las relaciones político-económicas, y superpoblados que están ya los Estados Unidos.

Los hechos han disipado esa preocupación.

Los americanos no han venido a Cuba.

Después de treinta años de gobierno independiente, los primeros de una nueva era, siempre de misteriosos atractivos, no pasan de **nueve mil** los americanos residentes. Cuando las vacas gordas, llegaron, según el Censo, a trece mil, incluyendo en ese número 3,450 portorriqueños.

Debe tenerse en cuenta que en ese número de 9,000 se incluyen abogados, médicos, dentistas, religiosos, y empleados de ingenios, y los de la Embajada y Consulado.

En rigor debe decirse que los americanos no han venido a Cuba.

No se ve por cuál motivo ha de cambiarse el cuadro actual en los venideros treinta años, a lo menos en proporción indeseable.

El lugar preferido en la República de Cuba, como residencia, por los americanos, es la Isla de Pinos.

Relativamente a su extensión superficial tiene Pinos más habitantes americanos que las provincias de la Habana y de Pinar del Río incluyendo sus capitales; los mismos que Santiago de Cuba, la más extensa provincia de Cuba; más que Antilla y que los distritos consulares de Matanzas y Santa Clara.

He aquí el dato exacto de los ciudadanos americanos en Cuba residentes. En Provincios y Distritos Consulares, agrupados en las siguientes clases: Empleados del Gobierno, 100; comerciantes con América, 4,887; comerciantes con otros países, 1,255; en negocios varios, 1,407; abogados, 28; médicos y dentistas, 41; maestros, 49; eclesiásticos, 161; otras profesiones, 20, estudiantes, 20, y miscelánea, 1,376, distribuídos en la siguiente proporción: Habana y Pinar del Río, 5,922; Santiago de Cuba, 1,032; Antilla, 972; Camagüey, 1,025; I. de Pinos, 300; Matanzas, 88; S Clara, 170. Total, 13,005.

Se ve que es la Isla de Pinos, en relación, el lugar preferido.

Fuera de los Estados Unidos, en Europa, puede decirse que no hay americanos.

Sólo en Francia, luego en Inglaterra y después en Italia, hay americanos: 25,000 en Francia, 11,000 en Inglaterra y 10,000 en Italia.

En los otros países europeos hay menos que en la Isla de Pinos, en unas partes relativamente y en muchas en términos absolutos.

Veamos (el dato corresponde al año 1929).

En Bulgaria	62
Danzig (ciudad libre)	18
Estonia	18
Gibraltar	11
Suiza	1.438
Malta	26
Rusia	150
Latvia	86
España (incluyendo Canarias	805
Finlandia	236
Lithuania	750
Noruega	600
Polonia	600
Holanda	241
Portugal (incluyendo Azores	479
Suecia	658
Bélgica	857
Dinamarca: 406, etc.	

Se ve estadísticamente que nuestra Isla del Tesoro es lugar preferido para vivir de los pocos americanos que abandonan su país por otros.

Si a esto añadimos la opinión de los 280 japoneses, que actualmente surcan la tierra y de otros extranjeros que hacen lo mismo, que nos han asegurado que para propósitos agrícolas, ni aun Cuba, supera y tal vez no iguale, a la Isla de Pinos, llegaremos a la conclusión de que todos, gobierno y ciudadanos, debemos prestar más atención a ese país incomparable.

Nos han servido de fuentes de información para la anterior noticia las siguientes publicaciones: The Statesman's year book. Times Leo Markun A Book of European Statistics; y conversaciones con los extranjeros, en la mejor tierra del mundo como clima saludable. Y no nos mueve ningún interés ilegítimo, fuera del patriótico, para esta exaltación. Nuestra persistencia en dar a conocer la Isla de Pinos, va obteniendo sus naturales buenos resultados, cada día más si se confirma la opinión de que Inglaterra concentra su vista sobre Cuba, como centro comercial. Opinión que acaba de manifestarse a propósito de un estudio sobre Sir John Broderick, el nuevo Ministro inglés.

PLUTARCO ELIAS CALLES, LLAMADO UN DIA EL HOMBRE DE HIERRO ES AHORA ACLAMADO COMO SALVADOR DE LA HACIENDA NACIONAL MEJICANA

El plan ideado por el exPresidente de Méjico para eliminar el patrón oro y dejar sólo el patrón plata, a fin de combatir la enorme baja del cambio ocasionará muy serios daños a los tenedores de cuentas en oro que tendrán que canjearlas por pesos u otras divisas

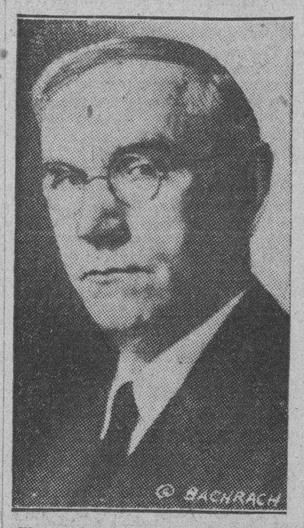

El senador Reed Smoot, de Utah, acaba de presentar un proyecto al Presidente Hoover para rehabilitar la doliente industria de la plata.

CIUDAD MEXICO, julio 26 (A. P.)— Las medidas que está dictando el Gobierno de México para combatir la baja del cambio, si bien beneficia a la mayoría de la población mejicana, en cambio causa grandes perjuicios a los tenedores de cuentas oro, quienes tendrán que canjearlas por dólares o por otras divisas extranjeras con la consiguiente pérdida a menos de que mejore la cotización del peso plata.

Los expertos financieros no esperan que se opere una inmediata mejoría del cambio mejicano, pero el ex presidente Elías Calles y el secretario del Tesoro, señor Montes de Oca, han declarado que esperan que la estabilización del sistema monetario producirá un efecto favorable en el cambio.

ELIAS CALLES, AUTOR DE LA ADOPCION DEL PATRON PLATA

CIUDAD MEXICO, julio 26 (A. P.)—Plutarco Elías Calles, llamado durante mucho tiempo el «hombre de hierro» de México por sus éxitos militares y políticos, está siendo aclamado como el salvador de la hacienda nacional.

Anoche regresó el Presidente de su rancho en el interior para hacerse cargo de la solución del problema financiero mejicano y apartándose del camino trillado hasta ahora en el campo financiero, propuso al Gobierno una solución que es la que ha desencadenado los aplausos.

La decisión del Gobierno de eliminar el patrón oro y adoptar el patrón plata, ha recibido ya el nombre de «plan Elías Calles».

Se había anunciado la adopción de medidas extremas cuando se dió a conocer que Elías Calles ocuparía la presidencia del Banco de México, convirtiéndose en el «Czar financiero» de la República; pero nadie sospechaba ni ligeramente que fuera a retirarse el oro de la circulación y declararse la plata como único patrón.

D eun plumazo el ex presidente Calles borra el oro de las deudas del país y hace que se paguen en plata, peso a peso. Con esta medida, el ciudadano que ayer cobraba en plata su sueldo y tenía que pagar el alquiler de su casa en oro, viéndose obligado a adquirir ese metal con una alta prima, puede pagar hoy la renta con la misma moneda que recibe sin agio.

Solamente en Ciudad de México novecientos millones de pesos oro invertidos en hipotecas, serán pagaderas en plata, de acuerdo con un decreto del Gobierno.

PLUTARCO ELIAS CALLES

JALAPA ESTA OCUPADA POR LAS FUERZAS

El agresor del gobernador de Veracruz sostuvo con él un tiroteo de 15 minutos

JALAPA, México, julio 26 (A. P.) Con cuatro de sus templos incendiados, varias docenas de los asaltantes en la Cárcel, las tropas patrullando las calles de la ciudad la capital del Estado de Veracruz espera con temor que ocurran sucesos más graves.

En la ciudad de Veracruz, un sacerdote de veintidós años de edad Darío Acosta, resultó muerto, y otro de veintitrés años, Alberto Landa probablemente fallecerá a causa de las heridas que ha recibido, los dos víctimas de un raid a la Iglesia de la Asunción en momentos en que impartían instrucción religiosa a los niños.

Mientras tanto, el gobernador Tejeda, que había sido herido levemente por un joven que se ha negado a decir su nombre, declaraba desde los balcones de la casa de Gobierno:

«El Clero está equivocado si cree que pueed hacerme desistir de los esfuerzos de ilustrar al pueblo, enviando agentes para que me asesinen. A pesar de esta campaña de terrorismo, llevaré a cabo mis planes».

Desde México se han recibido noticias informando que las altas autoridades eclesiásticas en contestación a las declaraciones del gobernador han manifestado que no obedecerán la ley por ser inconstitucional.

Los testigos presenciales del atentado al gobernador Tejeda, dicen que el agresor fué herido después de un duelo a pistola que duró cerca de un cuarto de hora, durante cuyo tiempo el gobernador y su asaltante se hicieron muchos disparos, ocultos detrás de las columnas del Palacio de Gobierno.

El gobernador salía del Palacio con dos ayudantes cuando partió un tiro rozándole la oreja izquierda a Tejeda. Este inmediatamente se refugió detrás de una columna, cosa que hizo también el agresor.

Después de mucho tiroteo cayó herido el asaltante, pero no obstante esto siguió disparando, hasta que intervinieron otros empleados del gobierno.

El gobernador Tejeda, después de curarse la herida de la oreja, visitó a su agresor en el hospital, pero éste, que parece tener unos veintidós años de edad, se negó a dar su nombre. Se le encontraron en el bolsillo infinidad de medallas y un rosario.

ENERGICA PROTESTA DEL OBISPO DE VERACRUZ, POR EL ASESINATO DE DOS SACERDOTES EN LA I. DE LA ASUNCION

CIUDAD MEXICO, julio 26 (A. P.)— El obispo de Veracruz, Monseñor Rafael Guizar Valencia, en un mensaje telegráfico que dirigió esta mañana al gobernador Tejeda, dice a éste que pone a su disposición su propia vida, con tal de que el jefe del Ejecutivo veracruzano deje al pueblo católico el libre ejercicio de su religión, y no se derrame más sangre de sacerdotes católicos. En el mensaje el obispo dice al gobernador:

«Acabo de recibir la fatal noticia de que, como fruto de la inicia y tiránica ley que Ud. está aplicando contra la Iglesia, y de las órdenes dadas por Ud. a sus subalternos, dos sacerdotes católicos fueron asesinados, en presencia de dos mil niños, en la iglesia de La Asunción y en momentos en que enseñaban el catecismo.

No era posible escoger un momento más propicio para perseguir a la Iglesia que fundó Cristo, y derramar la sangre de dos mártires, en aras del odio que Ud. y sus partidarios tienen a Dios y a su Iglesia. Mientras lloor con profundo dolor, los ángeles del cielo recibirán las almas de esos mártires, para llevarlas con alegría junto a las de los héroes del cristianismo. Si Dios, en estas horas supremas, me ofreciera el cielo, preferiría permanecer aquí en la tierra, para defender a sus hijos de todos los enemigos. Prometo solemnemente ante todos los habitantes de la República y del mundo presentarme a Ud. personalmente, para que me hiera o me mate, a cambio de que Ud. igualmente prometa dejar al pueblo católico ejercer libremente su religión, y no derramar la sangre de mis sacerdotes.

Protesta universal

«Le aseguro a Ud. que el pueblo de esta República y del mundo entero, cuando conozca esos hechos, llegará a tener la profunda convicción de que la causa de tales desastres está en la injusta y tiránica ley que Ud. está aplicando contra la Iglesia. Es en vano que Ud. pretenda ocultar la verdad. Que Dios tenga piedad de Ud. y de sus partidarios y les haga conocer sus errores, para que puedan arrepentirse y algún día merecer el cielo».

El obispo Guizar Valencia también telegrafió su protesta al Presidente Ortiz Rubio, diciéndole, entre otras cosas.

«A consecuencia de la conducta del Gobierno estatal de Veracruz, hoy y en presencia de dos mil niños, fueron asesinados dos de mis sacerdotes en el interior de la iglesia de La Asunción, cuando realizaban el santo ministerio de enseñar el catecismo a los niños. En el nombre de Dios y en el de la patria, le ruego que libre a mis sacerdotes y al pueblo católico de Veracruz de tan salvajes atentados, adoptando el remedio radical que demanda la civilización».

FUNERALES DE UNO DE LOS SACERDOTES ASESINADOS EN VERACRUZ

VERACRUZ, México, julio 26 (A. P.)— Hoy se celebraron los funerales del Padre Darío Acosta, el sacerdote católico que fué muerto a tiros el sábado, en la iglesia de La Asunción. La policía negó permiso a la madre del sacerdote para que viera el cadáver de éste en el hospital donde fué tendido hasta el momento de los funerales. Tampoco se permitió la asistencia de nadie a éstos, fuera del cortejo oficial, constituído por dos oficiales de policía y diez vigilantes.

La inhumación se efectuó en una tumba corriente, sin ceremonial alguno.

LOS RADICALES SOCIALISTAS NO SE MARCHARAN

Adhesión del ochenta por ciento de los Municipios catalanes al plebiscito

MADRID, julio 26. (AP.)—El partido radical socialista ha celebrado su anunciada asamblea acordando que continúen en el gobierno sus dos ministros, Alvaro de Albornoz (Fomento) y Marcelino Domingo Instrucción Pública), y también que sus diputados actúen en la Cámara dentro de una orientación francamente izquierdista.

TERMINO EL PLAZO DEL PLEBISCITO CATLAN

BARCELONA, julio 26. (AP.)—Hoy domingo ha terminado el plazo del plebiscito de los ayuntamientos catalanes—que son 1.063—para la aprobación del Estatuto. Hasta ahora se ha recibido la adhesión del ochenta por ciento de los ayuntamientos, creyéndose que se obtendrán por lo menos el novento par ciento.

Bajo la presidencia del coronel Maciá se reunieron en la Generalidad cerca de treinta diputados a Cortes catalanes, para acordar la actitud que adoptarán en la Cámara, ante los futuros acontecimientos políticos. La reunión fué absolutamente privada.

NUEVO VUELO MUNDIAL QUE ES APLAZADO

Los aviadores Le Brix y Doret llegaron a Francia en compañía de Fcois. Coty

NUEVA YORK, julio 26 (A. P.) —Después de una larga conferencia con el doctor James H. Kimball, meteorólogo, Hugh Herndon y Clyde Pangborn aplazaron esta noche indefinidamente su proyectado vuelo alrededor del mundo.

Las condiciones del tiempo son tales, dijeron, que sería imposible comenzar mañana el vuelo, como teníamos anunciado.

Russell Boardman, que con John Polando espera hacer un vuelo a Estambul, Turquía, para establecer un nuevo record de distancia, pasó el día en Cabo Cod; pero regresará mañana para reanudar los preparativos para el vuelo que comenzará la semana próxima.

LOS AVIADORES LE BRIX Y DORET LLEGARON A FRANCIA

CHAMONIX, Francia, julio 26.—(A. P.)— Joseph Le Brix y Marcel Dorest, aviadores franceses que intentaron llevar a cabo un vuelo sin escalas desde el aeródromo de Le Bourget, en París, hasta Tokío, Japón, y que se vieron forzados a aterrizar en Siberia por causa de un accidente, llegaron hoy a esta ciudad en compañía de Francois Coty, que patrocina financieramente el vuelo.

KARL RADEK ES UN PERIODISTA EN EL SOVIET

Es quizá el escritor de pluma más brillante de la época del bolcheviquismo

NUEVA YORK, julio 26 (A. P.) —Karl Radek, que ha vuelto a mencionarse en las noticias cablegráficas como miembro de la comisión que recibió al novelista irlandés George Bernard Shaw y a Lady Astor, a la llegada de éstos a la capital rusa, ha estado relativamente olvidado durante los últimos cuatro años.

Perteneció a la facción de Trotzky y pasó al destierro a Vologda junto con muchos otros de los partidarios de la oposición stalinista en 1927. Dos años más tarde Radek confesó públicamente su error y fué readmitido en las filas comunistas, pero al igual que Zinovieff, Rakowsky, Kameneff y muchos más simpatizadores de Trotzy, jamás volvió a recuperar el predominio político de otros tiempos.

Radek se dedica actualmente al periodismo. Con toda probabilidad es el escritor político de más brillante pluma de la era bolshevista y su intimidad con Lenin era grande. Estaba en el tren de Lenin cuando éste regresó a Rusia desde Alemania en marzo de 1917 y en los primeros días del régimen bolsheviki desempeñó altos puestos en los consejos del partido.

Fué uno de los bolshevikis que negoció el tratado de paz con Alemania en Brest Litovsk. Regresó secretamente a Alemania despues que estalló la revolución y como representante del partido comunista ruso tomó parte activa en la reorganización del partido comunista alemán.

Radek estuvo encarcelado en Alemania la mayor parte del año 1919. Pero esto no le cogió de sorpresa, pues estaba habituado a residir largas temporadas en las prisiones. Después de la revolución rusa de 1905, Radek sufrió un año de encarcelamiento y también estuvo preso en Polonia y Lituania en el año 1904.

Tiene cuarenta y seis años de edad y es natural de Lvov, Polonia austriaca. Durante la primera parte de la guerra mundial Radek estuvo en Alemania haciendo campaña antimilitarista. Después se unió a Lenin y a otros comunistas en Suiza. En1 923 perdió su puesto en la Comisión Ejecutiva del Comunismo Internacional y el cargo que desempeñaba en el Comité del partido comunista ruso por habérsele culpado del fracaso de la revolución comunista en Alemania.

Fué director de la Universidad de Sun Yat Sen para estudiantes chinos que existe en Moscú y también director del «Pravda», uno de los principales periódicos de Moscú, pero todo lo perdió por apoyar a Trotzky.

En los primeros meses del régimen bolsheviki, Radek fué subcomisario de Estado y era muy conocido entre los extranjeros que residían en Rusia.

El Presidente...

(Continuación de la PRIMERA)

«Fiel a los motivos que han inspirado todas mis acciones en bien del país, y dándome cuenta de que mi continuación en el podre es un obstáculo para la cooperación y concordia de todos los chilenos en la presente situación grave en que se encuentra la República, he entregado el poder al presidente del Senado, quien me reemplazará como vicepresidente, de acuerdo con el articuol 66 de la Constitución nacional. Deseando abandonar el territorio de la República por un periodo que puede ser hasta de un año, solicito la correspondiente autorización constitucional. Incluyo una copia del decreto de sustitución en el poder.

Dios guarde a Ud.

(f) CARLOS IBAÑEZ.»

LA CAMARA ACORDO JUZGAR A IBAÑEZ

SANTIAGO DE CHILE, julio 26.—(AP). La Cámara de Diputados de Chile rechazó esta noche la solicitud del exPresidente Carlos Ibáñez de que se le permita abandonar el territorio nacional. La Cámara acordó pedir que el general Ibáñez sea juzgado por su conducta en el poder.

Primeramente la votación fué favorable a la petición de Ibáñez, pero el pueblo que llenaba las galerías comenzó a dar gritos, clamando por el juicio del exPresidente, y entonces la Cámara desistió de su actitud

El acuerdo fué enviado inmediatamente al Senado, el cual, según se espera, también lo sancionará.

NO SE SABE DONDE ESTA EL EXPRESIDENTE

SANTIAGO DE CHILE, julio 26.—(AP). No se ha anunciado oficialmente dónde se encuentra el Presiden Ibáñez, pero hay motivos para creer que esté aún en el Palacio de la Moneda, residencia presidencial. y que permanecerá allí hasta que se resuelva si sale o no del país.

Hasta el momento su persona no corre peligro, a pesar de las amenazas de violencia.

Los bancos cerrarán los cuatro próximos días, con objeto de poder rectificar su situación financiera.

MANIFIESTO DEL VICEPRESIDENTE OPAZO

-esidn- (tDJue shrdl etaoi cmwpyf

SANTIAGO DE CHILE, julio 26.—(AP). El general Bartolomé Blanche, comandante en jefe del ejército, declaró esta noche que el Presidente Ibáñez ha renunciado el poder patrióticamente, y que el ejército, que le prestó la debida lealtad, la prestará ahora al Sr. Opazo.

Este último dió el siguiente manifiesto al asumir el control del Gobierno:

«A la nación: En mi carácter de Presidente del Senado y en virtud de las disposiciones del artículo 66 de la Constitución, he recibido el mandato de la nación y el título de vicepresidente de la República.

«He aceptado el cargo con pleno conocimiento de las graves responsabilidades que asumo, y animado solamente por la elevada idea que tengo del patriotismo, el valor y la generosidad de los chilenos.

«Sé que en esta hora, suprema para el porvenir de la patria, todos los sentimientos deben fundirse en una sola aspiración de prudencia y concordia nacional.

«Con alto y generoso amor, debemos huir de las pasiones y unirnos para la cooperación que exige el porvenir. Eso es lo que pido en nombre del patriotismo de todos mis ciudadanos. Mientras esté en el poder, sólo puedo ofrecer honor y trabajo: ambos los pongo incondicionalmente al servicio de los chilenos.

«He jurado acatar la Constitución y las leyes de la República. Siempre cumpliré mi juramento.»

LAS PRIMERAS NOTICIAS SOBRE DIMISION

SANTIAGO DE CHILE, julio 26.—(AP). El Presidente don Carlos Ibáñez dimitió a la una de la tarde de hoy ante el Senado, abandonando la capital con rumbo desconocido.

Inmediatamente se formó extraoficialmente una Junta Civil, de la cual se tiene entendido que forman parte Alejandro Blanquier y el presidente del Senado Pedro Opazo. Este último actuará de Presidente interino hasta que el Senado que se ha de reunir en el día de hoy ratifique la renuncia de Ibáñez. La formación de un nuevo gobierno ha comenzado a gestionarse por Esteban Montero.

Ibáñez, que huyó en una ambulancia, se refugió en la Embajada de los Estados Unidos según se rumora.

Las muchedumbres, así que se supo qe Ibáñez había dimitido, se echaron a la calle en manifestación dando gritos de «muera el ladrón», «muera Ibáñez». Varias personas se acercaron a la Embajada de los Estados Unidos para enterarse si el expresidente Ibáñez se había refugiado en ella, pero el Embajador Culbertson les dijo que allí no había llegado y en el caso de que lo hiciera no le negaría asilo.

Numerosos grupos hacen pesquisas por toda la ciudad en busca del expresidente, mientras la generalidad de los habitantes se entregan sin freno al júbilo que les ha causado la noticia. Numerosas personas se congregaron frente al Palacio de la Moneda en la creencia de que continuaba allí el dictador.

El general Bartolomé Blanche, comandante en jefe del Ejército, anunció oficialmente que las tropas estaban a las órdenes del nuevo gobierno.

Opazo, que tiene cincuenta y ocho años de edad, ha sido presidente del partido ilberal y es uno de los políticos más conocidos.

EL ORGANO OFICIAL PEDIA UNA TREGUA

SANTIAGO DE CHILE, Julio 26.—(AP). Horas antes de la dimisión del Presidente Ibáñez, el periódico «La Nación», órgano del Gobierno, publicaba un editorial con el título de «Llamada a la concordia» en el que decía que «una tregua simple de pocos días permitiría ese momento de reposo indispensable para hallar la solución de los conflictos políticos»

ALESSANDRI REGRESARA A SANTIAGO

BUENOS AIRES, ulio 26.—(AP). El expresidente Arturo Alessandri de Chile saldrá mañana o el martes para Santiago, según se ha anunciado hoy.

«He estado convencido siempre de que las fuerzas morales jamás perecen», dijo. «El pueblo chileno pedirá un Vicepresidente y un ministerio que represente las aspiraciones nacionales, que consisten en el cumplimiento de la Constitución y de las leyes.

«Mi patria e lno futuro no permitirá que esas dos fuerzas morales sean reemplazadas por le capricho arbitrario que es factor de ruina y anarquía».

LA TROPA PERSIGUE A LOS CARABINEROS

SANTIAGO DE CHILE, ulio 26.—(AP). Varios ciudadanos chilenos murieron esta tarde en un tiroteo con los carabineros.

Convencida de que el Presidente Ibáñez no había abandonado el Palacio de la Moneda, residencia oficial del Jefe del Estado, una muchedumbre se congregó en los alrededores del edificio.

Después que comenzó el tiroteo entre los carabineros y el pueblo, se presentó la tropa que inició la persecución contra aquéllos. Una falsa alarma fué causa de que se presentara el amterial de incendios en Palacio, aumentando la confusión

El Congreso se reunió en sesión extraordinaria para garantizar a Ibáñez la vida, permitiéndole abandonar el país con un salvo-conducto.

Opazo juró ante los senadores y diputados reunidos en el Congreso el cargo de Vicepresidente, y desempeñará interinamente la presidencia hasta la celebración de las elecciones.

MANIFIESTO DE LOS EMIGRADOS

BUENOS AIRES, julio 26 (AP).—Veintinueve exilados, siendo uno de ellos el exPresidente Arturo Alessandri, firman un manifiesto lanzado hoy. en el cual dicen que «La tiranía del Presidente Ibañez se derrumbó bajo el peso de las ignominias que construyó, sobre la base del atropello de todos los derechos humanos».

Después de ponderar la virilidad del pueblo chileno, el documento exterioriza el júbilo por la caída de Ibañez, y agrega que «debemos rehacer el camino en el cual nos extravió la tiranía insensata de un loco».

El manifiesto termina lamentando los sacrificios humanos habidos, aunque ese dolor lo mitiga el triunfo de la causa. Y termina: «Cuando un pueblo se enorgullece de la posesión de semejante juventud, tiene asegurado un porvenir ilimitado. Saludamos al Chile futuro, grande y honesto».

UN ALMUERZO CONFERENCIA DE L STIMSON CON EL CANCILLER BRUENING Y JULIUS CURTIUS

Los círculos diplomáticos conceden gran importancia a la entrevista de ayer

BERLIN, julio 26 (A. P.)— En la terraza de un pintoresco restorán que domina el lago Wann See, el secretario de Estado Henry L. Stimson y el embajador Frederick Sackett de los Estados Unidos, almorzaron hoy invitados por el doctor Julius Curtius, ministro de Estado alemán.

El canciller Bruening también asistió al almuerzo, y los cuatro estadistas estuvieron conversando sobre cuestiones que afectan vitalmente al futuro de Alemania y de Europa.

Lo que discutieron no se ha dado a conocer en el comunicado que facilitó el Ministerio de Estado a la prensa en relación con el almuerzo. Sin embargo, se concede gran importancia al mismo en los círculos diplomáticos.

El secretario Stimson insistió ayer en que su visita era completamente informal y nada de lo que él o los estadistas alemanes han dicho públicamente desde la llegada del secretario americano, significa la presunción de que pueden esperarse resultados concretos de su visita a Berlín. El pueblo, sin embargo, se siente optimista y espera que la niebla del temor y de la desconfianza internacional desaparecerá.

El secretario Stimson y los ministros alemanes visitaron esta mañana el Museo de Berlín y vieron el famoso templo de Pergamon, que ha sido traído a esta capital y restaurado por los arqueólogos alemanes. Tambien estuvieron en Potsdam, donde visitaron Sans Souci, el palacio veraniego de Federico el Grande, y el «Neus Palais» donde Guillermo II pasaba los veranos hasta que huyó a Holanda.

Desde allí se trasladaron a Wansee y después de almorzar en el pintoresco «Haus am See» retornaron a Berlín para tomar el té en la Embajada de los Estados Unidos.

La presencia de los estadistas en «Haus am See» no desconcertó al jefe del restorán, quien dijo: «Todos sabíamos que cinco personas distinguidas venían a almorzar con nombres supuestos.

«Reservamos una mesa en una esquina de la terraza, desde la cual pudieran ver el Wann See con sus centenares de botes de vela, canoas, botes de remos y lanchas, y contemplar al mismo tiempo la bella selva cercana.

«Como es natural, tan pronto como llegaron nuestros huéspedes los reconocimos. El embajador Sackett no nos es desconocido y al verlo en compañía del canciller Bruening y del ministro de Estado Curtius, no tuvimos que hacer un gran esfuerzo de imaginación para comprender que entre ellos estaba el secretario de Estado norteamericano Stimson».

HENRY L. STIMSON

EL DIRIGIBLE «CONDE ZEPPELIN» ESTA ENTRANDO YA EN LA ZONA ARTICA

FRIEDRICHSAFEN, Alemania, julio 26 (AP). En los talleres Zeppelin se recibió poco antes de medianoche un aerograma del dirigible Conde Zeppelin, informando que en esos momentos su posición era de 69 grados de Lontitud Este. Esto sitúa al dirigible a gran distancia al Norte del puerto ruso de Arkánget, es decir, casi en el círculo polar ártico.

MISTERIO DE LA MUERTE DE LA SCHMERLER

Indios apaches detenidos como supuestos culpables mantienen su estoicismo

WHITE RIVER, Reserva de los Apaches, Arizona, julio 26 (A. P.) —Los agentes de la policía que investigan la extraña muerte de Henrietta Schmerler, de veintitrés años de edad, alumna de antropología de la Universidad de Columbia, no han podido lograr la más pequeña pista en sus esfuerzos por arrancar alguna declaración a los siete indios que se hallan arrestados.

Aceptando el arresto estoicamente, los indios se mantienen silenciosos, negándose también a hacer comentarios acerca de la detención de un individuo de la raza blanca llamado W. R. Warner. Este fué detenido por la policía cuando su nombre fué hallado en una carta escrita por Miss Schemerler y cuando un indio sordomudo declaró por medio de signos que había visto a Warner colocando a la muchacha, muerta o sin conocimiento, en un automóvil, cerca de Fort Apache.

Warner ha negado que viese a la muchacha el 18 de julio, día en que desapareció.

La policía no ha podido reconciliar la historia del sordomudo con las pruebas de lucha que presenta el cadáver, donde se aprecian heridas de arma blanca.

Los investigadores dicen que hay motivos para creer que la muchacha no estaba muerta ni había perdido el conocimiento cuando llegó al sitio en que apareció cadáver, sino que fué asesinada.

El hallazgo de su bolsa y de una lamparita eléctrica a varias yardas de distancia del cadáver también robustece la teoría de que fué asesinada mientras paseaba sola en una de sus muchas excursiones solitarias.

Hasta ahora las autoridades no han podido conocer los movimientos de ninguno de los indios arrestados. Los nombres de los sospechosos no se han divulgado, pero se dice que han sido detenidos más bien a causa de su conducta anterior que a la existencia de alguna prueba contra ellos.

La carta escrita por Miss Schmerler, hallada en su cabaña, estaba dirigida a sus parientes de Nueva York. Dice que temía por su vida.

Miss Schmerler vivió un mes en una cabaña situada en East Fork.

FRACASO DEL METODO PENAL DE E. UNIDOS

En un informe elevado a Mr. Hoover se dice que el sistema es inquisitorial

WASHINGTON, julio 26 (A. P.) El sistema penal norteamericano es un fracaso completo, a juicio de la comisión que preside Wickersham.

En un informe elevado al presidente Hoover, la comisión hace constar las medidas disciplinarias de carácter brutal que se aplican en las penitenciarías y asegura que las condiciones en que se hallan muchas de las tres mil instituciones del sistema son «casi increíbles». Hace referencia a casos en que individuos, por cometer faltas, tan pequeñas como reír o hablar, son amarrados, lanzándose sobre ellos una corriente de agua helada. También se les azota, se les confina en jaulas de hierro, tan pequeñas que apenas pueden moverse, o se les tiene varios días en completa oscuridad alimentados con una ración de cuatro onzas de pan cada veinticuatro horas.

MITIN DE PROTESTA CONTRA EL TRATO QUE SE DA A LOS PRESOS DE COLOR

NUEVA YORK, julio 26 (A. P.)—El Comité de la Liga de los Derechos de la Raza de Color celebró hoy un mitin en esta ciudad protestando contra el trato que se da a cincuenta y cinco ciudadanos de esa raza que cumplen condenas en la cárcel de Dadeville, Alabama.

Los citados presos fueron arrestados como resultado de los desórdenes que ocurrieron el quince de este mes cerca de Camp Hill, donde se efectuaba un mitin contra la ejecución de ocho morenos condenados a muerte por haber asaltado a dos muchachas blancas.

Otro Libro sobre América

por GASTON MORA

La América, según Firmín Roz, no entiende a Europa.

Debo a la amabilidad de un cubano distinguido por sus variados talentos y enciclopédica cultura, el doctor Juan Antiga—médico, abogado, publicista, orador—una verdadera inteligencia **protéica**—el haber tenido ocasión de leer un nuevo libro de Firmin Roz, titulado: "La evolución de las ideas y de las costumbres americanas". Este libro se dió a la estampa el pasado año. Se lee con agrado, pues el autor es un espíritu fino y penetrante, que escribe con claridad y precisión. No estamos absolutamente conformes con todos los juicios del autor de la obra en que nos ocupamos, pero todos son respetables por la sinceridad con que él se expresa. Realmente "la civilización americana es el gran hecho nuevo de la Historia moderna". Es una civilización característica y expansiva; tan expansiva, que "el mundo se va **americanizando**". Según el autor, "la América no comprende a Europa". También pudiera decirse "que Europa no comprende a América". Los **Estados Unidos** tienen una formación especial. Se originaron, como lo recuerda el autor, en las colonias fundadas en ese país "por los **peregrinos** de Plymouth, de **1620**; por los Puritanos de Salem, en **1628**; por los Caballeros de Virginia, en **1649**". Esas inmigraciones eran esencialmente religiosas y agrícolas. Austeras de costumbres. Extremadamente laboriosas. En sus juicios políticos acerca de la Unión se advierte en el autor cierta predisposición contra ella, olvidándose que sin la intervención de los Estados Unidos en la Gran Guerra, otro, quizá, hubiése sido su desenlace. Durante el período llamado de la **post-guerra**, no se ve qué motivo de queja o agravio pudiera tener Europa, y "Francia en particular", contra los Estados Unidos. Dice el autor que "con el americano Emerson, hay que tener confianza en la fuerza de las cosas, y creer que ella trabaja por el bien". ¿Cuán será "el bien" para nuestro autor? ¿Será "un bien humano", o "un bien europeo", o "un bien nacional"?

—Entre los asuntos que atraen la atención del autor del libro de que tratamos, figura la posición que ocupa la mujer en la civilización norteamericana. En ningún país del mundo, exceptuando a Inglaterra, se ha realizado más completamente la rehabilitación intelectual, económica, política y social de la mujer que en los Estados Unidos. Lo que en Francia es, todavía, un ideal, la emancipación de la mujer, es una realidad en los Estados Unidos. Este es un hecho inmenso, trascendental. La vieja concepción europea respecto a la función social de la mujer no la han tenido nunca los norteamericanos. La concepción europea era la concepción clásica del Derecho Romano, de la civilización romana. La mujer **no** era la igual del hombre ni en lo civil, ni en lo político, ni en lo económico, ni en lo jurídico, ni en lo social. Hija soltera, estaba sometida a la **patria potestad** toda la vida. Esposa, estaba sometida a la **potestad marital**. La personalidad de la mujer se hallaba "capitis-disminuida". Siempre ella dependía de alguien. Realmente era una esclava. En los Estados Unidos su independencia es absoluta. Esta se debe no sólo a "la independencia financiera" de la mujer, "que en ninguna parte se ha llevado tan lejos", sino, también, decimos nosotros, a su independencia intelectual, al cultivo de su inteligencia. La mujer norteamericana empezó por buscar su redención cultural. Se instruyó en las escuelas primarias, en los colegios superiores, en las escuelas normales, en las Universidades. En la vieja Europa se entendía antaño que toda la instrucción que se debía dar a una mujer era la elemental. A la mujer perteneciente a las clases acomodadas se le enseñaban, además, idiomas extranjeros y un poco de música. En la Unión Americana todos los institutos docentes, todos los centros de enseñanza son accesibles a las mujeres. Ellas estudian todas las profesiones, todos los oficios. Tienen las mujeres ocupación en todas las oficinas públicas, en todos los escritorios, en todas las fábricas, en todas las empresas. La mujer comparte, con el hombre, todas las actividades económicas. La cultura intelectual capacitó a la mujer para trabajar con la misma eficiencia que el hombre. Con la emancipación intelectual obtuvo la mujer la independencia económica. Ya el matrimonio ha dejado de ser, desde hace muchos años, en los Estados Unidos, "la única salida para la mujer". Como económicamente depende de sí misma, sólo acepta el matrimonio cuando le conviene o le agrada, y lo rompe con la misma facilidad con que lo contrajo. "La crisis del matrimonio" se debe a esta "mujer nueva", plasmada por la cultura intelectual y la emancipacion económica. Esa crisis trasciende a la familia y al hogar. El porvenir dirá hasta qué punto llegarán las consecuencias de esa crisis.

M.E.C.D. 2016