DIARIO DE CORDOBA

PERIODICO INDEPENDIENTE, DECANO DE LA PRENSA CORDOBESA

TELÉFONO 184

PROPIETARIO: D. MANUEL GARCIA LOVERA

FRANQUEO CONCERTADO

NÚM. 18.894

Suscripción en Córdoba. Por un mes. 2 Ptas. Trimestre. . 5 »
Resto de España. . . . Trimestre. . . 6 »
Extranjero. . . . . » 10 »

VIERNES 1 DE DICIEMBRE DE 1911

Los señores suscriptores tienen derecho á insertar gratuitamente en la cuarta plana un anuncio ó comunicado al mes, que no exceda de quince líneas y que sea de su interés exclusivo.

AÑO LXII

Los estudiantes españoles

Simultáneamente á la Asamblea de Madrid donde los simpáticos escolares españoles han dado una prueba clara de su modernidad y de su generoso espíritu de unión pro-cultura, *El Progreso*, de Barcelona, ha escrito un artículo injurioso y molesto contra tan simpática clase intelectual, firmado por la escritora revolucionaria Rosario de Acuña.

Es todo él una cadena no interrumpida de agravios para la mujer española, todo honestidad, y para los estudiantes, que representan lo que pudiéramos llamar clase intelectual.

La verdadera intelectualidad, fuerte, juvenil, optimista; la juventud que conserva los ideales en plena y fecunda lozanía, y que ha de traer, cuando con los años se realice la inexorable renovación de los hombres y de las ideas, un ambiente nuevo de cultura y de europeismo, al viciado de la política y ha de remozar muchas viejas cosas caducas, que nos empobrecen y nos debilitan.

El agravio de la escritora revolucionaria no es sólo para la clase estudiantil, sino para toda España: ellos son la savia espiritual de la nación, una savia rica y generosa.

El artículo de *El Progreso* es repugnante y el agravio manifiesto.

Ante él no cabe la pasividad del desprecio; exigía una protesta seria y enérgica que han hecho bien los escolares en realizar; una protesta razonada y fuerte ejecutada no de una manera irreflexiva y tumultuaria, atacando a los beneméritos guardadores del orden social, sino serena y vigorosa, ajustada á la legalidad, ya que algún artículo del Código penal puede aplicarse a esos ultrajes, que como limo impuro y repugnante ha arrojado sobre los estudiantes españoles la escritora revolucionaria.

Por otra parte constituye un movimiento altamente simpático, que el Gobierno ha protegido con su presencia y al que Su Majestad el Rey ha prestado grandes alientos, el que han iniciado los escolares de España, celebrando una Asamblea magna, propicia para el desarrollo de iniciativas convenientes a la enseñanza y al elemento estudiantil, que tantas y tan vivas simpatías infunde en todos los ánimos.

Esa nota de compañerismo y de solidaridad que ha dado nuestra juventud escolar, en quien mañana confiará sus destinos la patria, tiene una significación de mucha transcendencia, que todos han reconocido.

Aparte lo que en el sentido docente se consiga, regularizando la forma de realizar los estudios, creación de bibliotecas para facilitar la consulta de obras que no podían adquirirse por su elevado coste; ingreso en el Profesorado oficial; jubilación de Catedráticos; libertad de exponer doctrinas científicas, tanto para el maestro como para el alumno; asistencia voluntaria; libros de texto; exámenes y otras cuestiones de la misma importancia, es de una significación especialísima la orientación en que los escolares han querido inspirarse, totalmente apartada de la influencia política, que para nada quieren tener en cuenta.

Por ese camino no es aventurado augurar a la clase escolar, que cuenta con el beneplácito público, triunfos repetidos y concesiones en armonía con las solicitudes que inspire en la justicia, consiguiendo además ir aumentando sus prosélitos y sumando a su causa a todos aquellos que quieren para la intelectualidad española, cuanto merece por sus constantes anhelos de engrandecer á la patria, de cuya enseña hace un verdadero culto y el lema de su institución.

Falta hacía que elementos tan numerosos y sanos como los que constituyen la Asociación escolar, traigan la influencia legítima de que disponen al servicio de la patria, que agradece entusiasmada, como un servicio eminente, cuanto en su favor se haga para su enaltecimiento y progreso.

Información militar

Invitación oficial

Oficialmente ha sido invitado el Capitán general de la región para que el día 8, festividad de la Purísima, patrona del Arma de Infatería, venga á Córdoba para presenciar el solemne acto de descubrir la lápida con la que los cazadores de Llerena perpetúan la memoria del heroico teniente don Braulio Laportilla.

Revista de armamento

El día 11 marchará a Ecija el Gobernador militar de la plaza, Marqués de Sotomayor, con objeto de pasar revista de armamento a las fuerzas que allí residen.

Para el día 8

Hoy o mañana se reunirán los primeros jefes del regimiento de la Reina y del batallón cazadores de Llerena, para acordar la forma con que solemnizarán el día de la Purísima.

Revista de Comisario

La revista de Comisario del mes de Diciembre se pasará hoy, bajo la presidencia del General Gobernador militar de la plaza, Marqués de Sotomayor, y ante el Comisario de Guerra de segunda clase don Juan Wesolouski Revuelta, en la forma siguiente:

Regimiento de la Reina, á las once de la mañana, seguidamente el batallón cazadores de Llerena y á continuación el regimiento lanceros de Sagunto.

Los cuerpos y dependencias que a continuación se indican pasarán la revista ante el Comisario citados a las horas siguientes:

Zona de reclutamiento y reserva de esta capital, á las nueve de la mañana; Segundo Establecimiento de Remonta, á la una de la tarde; Segunda Sección montada de Administración militar, á la una y media; Segundo Depósito de Caballos Sementales, á las tres; Yeguada militar, á las cuatro; Quinto Depósito de reserva de Caballería, á las cuatro y media, y Comandancia de la Guardia civil, á las cinco.

Los jefes y oficiales en situación de excedentes, reemplazo, con licencia, inválidos, retirados con arreglo a las leyes de 8 de Enero y 10 de Febrero de 1902, pensionistas de San Hermenegildo y San Fernando y transeuntes de todas clases, se presentarán con los justificantes correspondientes en la Secretaría del Gobierno militar el día 2, á las diez de la mañana, pasando revista ante el Comisario referido.

A Madrid

Hoy marchará a Madrid con permiso el teniente coronel de caballería, en situación de excedente, don Eugenio Ramos.

Fallecimiento

En Montoro ha fallecido el comandante del 24.º Batallón de reserva don Manuel Casamayor López.

Comisión

Ha marchado a Jaén en comisión del servicio el médico primero de esta guarnición don Bonifacio Collado.

Servicio sanitario

El servicio sanitario de la plaza, asistencia al Quinto Depósito de reserva de Caballería, Comandancia de la Guardia civil y tropas de Administración militar, durante el próximo mes, estará a cargo del médico provisional del batallón cazadores de Llerena.

Servicio de transeuntes

El servicio de transeuntes durante el mes de Diciembre lo desempeñará el regimiento de la Reina, debiendo efectuar la entrega en el Gobierno militar el día 4, á las nueve y media de la mañana.

Toque de oración

Desde hoy, y durante todo el mes de Diciembre, el toque de oración se dará a las cuatro y treinta y siete minutos de la tarde.

Servicio de la plaza para hoy

Jefe de día, teniente coronel del regimiento de la Reina don Fernando Moscoso.

Hospital y provisiones, primer capitán del regimiento lanceros de Sagunto don Rafael Samaniego.

Guardia del principal, cárcel y hospital, regimiento de la Reina.

Vigilancia, los cuerpos de la guarnición.

LOS NUEVOS CARDENALES

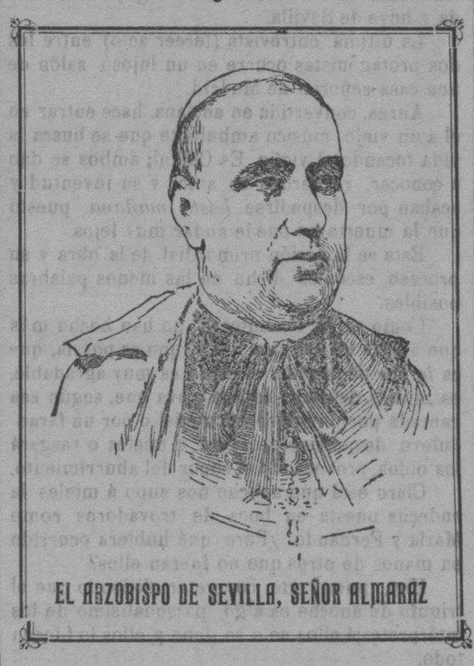

EL ARZOBISPO DE SEVILLA, SEÑOR ALMARAZ

EL NUNCIO DE SU SANTIDAD EN MADRID, SEÑOR VICO

EL ARZOBISPO DE VALLADOLID, SEÑOR COS

PÁGINA DEL MISTERIO

¿Loca?

Siempre vestida de blanco, vaga por su jardín á caza de insectos y reptiles, que en su fina epidermis de mujer sensible causan esa sensación fría, mezcla de miedo y asco.

Su casa es un museo vivo de reptiles, que viven en jaulas, cuidadosamente atendidos por una mujer joven y bonita, á quien el pueblo llama la loca.

Hija de padres ricos entregó su corazón á un ser repugnante, que le robó la honra y el dinero cuando quedó huérfana. Tuvo un hijo, que murió, y deshonrada y casi pobre fué despreciada y odiada por la mayoría del vecindario.

Entonces se encerró en su casa y su jardín, viviendo con lo poco que le quedaba, que era suficiente para su vida y gustos.

Sus frases incomprensibles, su encierro voluntario y esa manera de cuidar animales inmundos, le valió el calificativo de loca.

Todo esto me lo contó durante el almuerzo mi amigo el titular de X, sabiendo mis aficiones.

—¿Y está en verdad loca?—le pregunté.

—Puedes verla—me dijo—te llevaré a su casa, es amiga; más soy la única persona que le puede hablar.

Entramos en el jardín y avanzando hacia nosotros venía la loca: el pelo rubio suelto, el traje descuidado, los ojos brillantes.

—La cogí—nos dijo—mostrándonos una lagartija.

—¿Y no le dá á usted miedo?—le pregunté.

Me miró fijamente y dijo furiosa: tú eres del mundo, ¡fuera de mi casa!

—Es mi amigo—dijo el médico—desprecia como nosotros la vida.

La loca me tendió su mano, diciendo: desprecias al mundo; entonces amas a los insectos, a los reptiles ¿verdad?

Escucha por qué yo lo hago. Nos arrastró, sin dejar de hablar, a un banco del jardín, y me dijo:

—Estos animalitos han sido calumniados sin razón ni motivo. Se les desprecia ¿por qué? porque sí; un hombre dijo un día: el lagarto es feo, repugnante, da frío, y todos lo despreciaron, y llevados de ese desprecio hasta encontraron frialdad en estos pequeños seres; no son fríos ni repugnantes, no. Yo soy la misma que antes, es decir, más, pues he sido injuriada, maltratada; una mujer o un hombre, por odio o por envidia, dijo que yo había pecado, que fuí mala y los demás hombres y mujeres lo creyeron y huyeron de mí y si tocaran mi piel les parecería que destilaba mi maldad; por esto amo a estos seres calumniados como yo, que se han empeñado en que sean repugnantes como yo loca.

Salimos del jardín.

—¿Qué te parece?—me preguntó mi amigo.

—Que, si está loca, prefiero su locura á la sensatez del mundo que la desprecia—le contesté.

Gabriel Delgado.

CORDOBA

A VILLAESPESA

Duerme la corriente del Guadalquivir.
Córdoba en sus aguas copia el caserío.
La Mezquita sueña con algún Emir
y el Sol, hecho sangre, se extingue en el río.
Flota en el ambiente la vaga tristeza
de lo que ha existido sin ser nuestro nunca
¡la ciudad magnífica de oriental grandeza,
viejo Califato que el tiempo un día trunca!
En sopor de fiebre la ciudad dormita.
Altiva y vetusta se alza la Mezquita
que en el jardín nuevo es la antigua flor.
Respira pereza la ciudad moruna
y en el plateado trémol de la Luna
llora la nostalgia del viejo Almanzor...

Juan González Olmedilla.

Córdoba XI—911.

DE PUEBLONUEVO DEL TERRIBLE

LOS ANÓNIMOS

Hace tres días o cuatro, diez o doce personas de intachable reputación, dignísimas, y cuyos nombres prudentemente me reservo, recibieron, y creo que todos por correo interior, otros tantos anónimos que, como tales, ya puede suponerlos el lector, llenos de groserías.

Las diez o doce personas que los han recibido son todas de distintas familias, todas distinguidas y apreciadas en la localidad

Se hacen pesquisas para averiguar el soez autor de ellos que, hombre o mujer, ha de tener un alma muy ruín y unos sentimientos poco nobles, pesquisas que, por lo difícil del asunto, es de suponer que desgraciadamente sean infructuosas, lo que sentiríamos, pues de sentir es que quede en el misterio el autor ó autores de tan despreciable acción.

Después de todo poco debe importar á los interesados la existencia de tan repugnantes manuscritos, pues estas personas sobradamente acreditadas por sus honrados actos y su digno proceder y estimadas, como digo, por el vecindario, nada deben temer a estos rastreros ataques; sin embargo, siempre convendría saber cuál es su autor, de lo que quizás se encargue el digno Juez de esta don Lorenzo Arjona.

Nos alegraremos de que así sea y que resplandezca la verdad.—*El Corresponsal.*

28 Noviembre 1911.

DE INSTRUCCIÓN PÚBLICA

Desglose de escuelas

El presidente de la Junta local de Instrucción pública de Baena ha remitido a esta provincial el acta levantada con motivo del desglose de una de las escuelas públicas de niños de aquella localidad.

Hoja de servicios

La maestra de la escuela pública de niñas de La Carlota doña Manuela Polo León ha remitido su hoja de servicios para su certificación correspondiente.

Cese

Ha cesado en el cargo de auxiliar de una de las escuelas públicas de niños de Fernán-Núñez el maestro don Abundio Díaz, por haber sido nombrado maestro de Ambroa (Coruña.)

Presupuesto de material

El maestro de una de las escuelas públicas de niños de Almodóvar del Río don Francisco Rojano ha remitido, para su aprobación, á esta Junta provincial de Instrucción pública, el presupuesto de material de la escuela de su cargo para el próximo año de 1912.

DE CASTRO DEL RIO

MEJORAS Y REFORMAS

Algunos apuntes sobre la traída de las aguas.—Las obras del nuevo Matadero.—La junta de defensa olivarera.—Su excelente resultado.

Quise ayer dar prioridad al relato de los actos realizados en esta villa con motivo de la inauguración del nuevo servicio de aguas potables; y con objeto de no hacer demasiado extenso aquel trabajo informativo, prometí ocuparme hoy de algunos antecedentes técnicos relacionados con el proyecto, al par que de otras mejoras llevadas á cabo en esta población que parece ha comenzado una serie de adelantos positivos y de evidente progreso

Las aguas inauguradas proceden de dos manantiales: el de Guta ó de «La Higuera» y el de «La Regelguera». El primero llegaba antiguamente hasta el puente del Paseo, habiéndose utilizado esta conducción que ha sido ampliada hoy con las nuevas obras llegando hasta el Llano de la Fuente en la que se dan cinco litros de agua por minuto gratis al pueblo y surtiendo además la fuente número 6.

El segundo manantial, el de «La Regelguera», enclavado también en terrenos de la Guta, surte las cinco fuentes restantes que se ha construído, siendo el caudal total de las aguas traídas, aproximadamente, de 900 á 1.000 metros cúbicos por veinticuatro horas.

Las seis nuevas fuentes han sido emplazadas la primera en la plaza de la Constitución; la segunda en el llano del Convento; la tercera frente á la ermita de la Madre de Dios; la cuarta en el Arroyuelo, calle del Marqués de la Vega de Armijo; la quinta en la plaza de la Iglesia; y la sexta en la intercesión de las calles Garci-Pérez y Alcaidesa.

Las obras dieron comienzo en el mes de Mayo último imprimiéndoseles gran actividad. Las aguas vienen por su propio peso hasta lo más alto de la villa con una presión de cuatro atmósferas.

Se han construído cuatro grandes depósitos: dos en el origen de las aguas, e igual número en la parte más elevada de la población, viniendo el caudal por sólida tubería de hierro.

La nueva sociedad «La Salud» se constituyó por escritura pública y con todos los requisitos legales, emitiendo 400 acciones de 500 pesetas de las que hoy se encuentran cubiertas 321.

El Consejo de Administración lo forman los señores siguientes: Presidente, don Pedro Criado Luque. Vocales: don Florencio y don Cecilio Rodríguez Criado, don Antonio Zurita Vera y don José Gallo. Administrador gerente, don Francisco Algaba Luque.

Esta importantísima mejora no es sola la que se está llevando á cabo en Castro del Río. La construcción del nuevo Matadero ha venido también a llenar una necesidad hartamente sentida por el vecindario y por las exigencias higiénicas.

Las obras están á punto de terminarse y constan de dos espaciosas naves destinadas al sacrificio de reses; un buen patio en medio de ellas con un abundante pozo central; dos habitaciones laterales al vestíbulo que servirán para el conserje, administrador o fiel, y en la parte posterior un amplio corral y otras dependencias secundarias.

En el frontispicio llevará una lápida conmemorativa de la fecha de edificación y el nombre del alcalde bajo cuyo cargo se ha llevado a cabo tan necesaria mejora.

Las obras se están realizando por administración, encontrándose en condiciones inmejorables de solidez y factura.

Otras de las mejoras beneficiosas que se han implantado en esta villa es la junta de protección olivarera, entidad constituída para evitar los escandalosos hurtos de aceituna que en años anteriores venían cometiéndose en estos términos con lamentable frecuencia.

Esta mútua defensa de intereses ha dado naturales y esperados frutos, pues en el año actual, desde que empezó á ejercer la guardería sus funciones, no se ha registrado ni un solo robo.

La unión olivarera nombró una junta directiva que quedó constituída en la siguiente forma: Presidente, don Joaquín López Toribio, presbítero. Vocales: don Rafael Rodríguez Carretero, don Eugenio Riohóo Martínez de la Hinojosa, don Andrés Criado Rodríguez, don Francisco Algaba Luque y don Francisco Castro Salido. Secretario, don Antonio Salido Gutiérrez.

Existen doce guardias y un cabo, sostenidos del peculio particular de los socios, con el sueldo de 10 reales los ocho de infantería y de 12 los cuatro de caballería, estando todos subordinados al teniente de la guardia civil don Francisco Molina Garrido, cuyo celo e interés por la causa de la justicia son tan extraordinarios, que á él principalmente se debe el éxito conseguido por la junta.

Como se ve por todo lo expuesto, Castro del Río ha entrado en un periodo interesante de su vida económica y social de lo que debe enorgullecerse, pues con ello está demostrando tener unas de las grandes condiciones que levantan y dignifican á los pueblos, amor á lo suyo y una gran dosis de voluntad.

Antonio Ramírez.

Castro del Río 29 Noviembre 1911.

LA BOLSA

Cotizaciones del día 30.

Efectos públicos españoles.—4 por 100 perpetuo interior, 85 85 pesetas.—5 por 100 amortizable 000'00. -Cédulas hipotecarias 4 por 100, 500 pesetas, 101'95.

Valores de Sociedades nacionales.—Banco de España, 462'00.—Compañía Arrendataria de Tabacos, 299 00.—Banco Hipotecario, 000.—Idem Hispano-Americano, 145.

Valores locales.—Sociedad Eléctrica de Casillas, 92.—Sociedad de Seguros «La Mutual», 500.—Acciones de la Plaza de Toros, 1.500.

Cambios sobre el extranjero.—París a la vista, 8'45.—Londres a la vista, 27'33.

Metales preciosos.-Centenes antiguos, 9'45.—Id. nuevos, 7'45.—Oro antiguo, 8'45—Idem nuevo, 7'45.

LOS SUCESOS DE AYER

UN HOMBRE MUERTO Y OTRO HERIDO

Antecedentes

Durante las primeras horas de la mañana de ayer se desarrolló un sangriento suceso en los soportales de la plaza de la Corredera, el cual perturbó la vida ordinaria de tan popular sitio, siendo después la comidilla de la gente que en dicho lugar se encontraba.

Dos zapateros de los que establecen sus talleres en plena vía pública fueron los protagonistas del suceso, y uno de ellos, el promovedor de la reyerta, resultó tan gravemente herido, que falleció antes de poder recibir los auxilios de la ciencia.

Cómo ocurrió el suceso

Antonio Horcos Espejo, de 34 años de edad, natural de Lucena, desde hace cuatro años en que vino a Córdoba, tenía establecida su mesilla de zapatero ambulante en el Arco bajo de la plaza, donde también trabajaba su compañero de oficio Antonio Redondo Pérula, de 35 años de edad y natural de Córdoba.

Ambos tenían las mesillas a muy pocos metros de distancia, una frente a la otra.

Desde hace tres o cuatro meses sostenían frecuentes altercados, debidos al carácter pendenciero del Pérula, quien se embriagaba con frecuencia e insultaba y amenazaba a Horcos porque este, como consecuencia de su formalidad, era más favorecido por el público.

Para evitar disgustos, este último, en distintas ocasiones, le entregó cantidades pequeñas en metálico, según manifestaciones del guardia municipal Antonio Velasco y de uno de los alguaciles de los Juzgados municipales.

Ayer, a las nueve de la mañana, sin duda a consecuencia de alguna discusión sostenida el día anterior, Pérula, sin que mediara cuestión, se levantó de su silla y dirigiéndose á su compañero le asestó varios golpes en la cara con la cuchilla del oficio.

Antonio Horcos, que no podía esperar la agresión, se levantó también de su sitio y con otra cuchilla se defendió, entablándose entre ambos una formidable lucha hasta que un guardia municipal, tras grandes esfuerzos, logró separarlos.

El público, al notar el hecho, se aglomeró en aquel lugar, y seguidamente procedióse á trasladar a los heridos a la Casa de Socorro.

Pérula no pudo llegar por su pié; le faltaron las fuerzas y cayó al suelo, exclamando: ¡me ha matado!

Inmediatamente se avisó a dicho establecimiento benéfico, del cual llevaron una camilla, en donde fué conducido el Pérula a la Casa de Socorro, falleciendo al llegar a ella.

En la Casa de Socorro

El facultativo de guardia don Alberto Ortiz certificó la muerte de Antonio Redondo Pérula y, auxiliado por los practicantes don Francisco Moreno y don José Martínez, procedió á practicar la primera cura á Antonio Horcos Espejo, el cual presentaba las siguientes heridas:

Una incisa de dos centímetros de extensión en la región frontal izquierda; otra, también incisa, que interesaba el lado izquierdo de la nariz y labio superior en todo su espesor; otra de un centímetro en el labio inferior, y otra de dos centímetros en la región toráxica anterior izquierda.

Antonio Redondo Pérula falleció a consecuencia de una herida incisa penetrante en la región toráxica izquierda.

Un sacerdote de la parroquia de San Pedro, que fué avisado al efecto, le administró los auxilios espirituales.

El Juzgado

Tan pronto como el Juez de Instrucción señor Ruiz Briceño tuvo conocimiento del hecho, personó en la Casa de Socorro acompañado del oficial señor Carmona, procediendo á tomar declaración al herido, quien, con pocas variaciones, dijo lo que hemos dejado consignado.

El señor Juez ordenó que el herido fuera trasladado á la enfermería de la cárcel y el cadáver del Pérula al cementerio de Nuestra Señora de la Salud.

M.E.C.D. 2016

Muerto de una caida

El suceso

A las 5'15 de la tarde próximamente ocurrió otro suceso muy lamentable en el lugar llamado Huerto Hundido, próximo á la calle de Simancas.

Varios muchachos jugaban en una casa ruinosa, perteneciente á capellanías, que hay en el sitio indicado, y uno de ellos subióse al muro foral, que está medio hundido, y tuvo la desgracia de caer, recibiendo un fuerte golpe en la cabeza con uno de los sillares desprendidos del muro en cuestión.

Los compañeros del joven, al ver que este no se levantaba, empezaron á dar voces en demanda de auxilio.

Los que acudieron

El guardia municipal número 76 Rafael Jiménez Díaz, que habita cerca del lugar del suceso, acudió inmediatamente y notó que el muchacho no daba señales de vida.

Otros jóvenes que también se hallaban en aquellas inmediaciones, llamados Rafael Jurado, Rafael Reyes Jimédez, Luis Ubeda Dueñas y Angel Yepes Tamajón cogieron en brazos á la víctima de este sensible suceso y la condujeron á la Casa de Socorro.

En la Casa de Socorro

En el establecimiento benéfico indicado, el médico de guardia don Rafael Ruiz procedió á reconocer al joven, no encontrándole lesión alguna en la cabeza ni en el cuerpo.

Solo se le advertía una abundante hemorragia por la nariz y por los oidos.

Sin embargo, el pobre muchacho era cadáver.

Según opinión facultativa, la muerte debió ser originada por la fractura de la base del cráneo.

Quién era la víctima

La víctima de este lamentable accidente se llamaba Rafael Escudero Ortega, era natural de Córdoba, tenía nueve años de edad y habitaba en la casa sin número de la calle del Hornillo.

Su padre, Pedro Escudero, muy conocido en Córdoba por haber desempeñado durante muchos años el cargo de vigilante del cuerpo de vigilancia, y un hermano del muerto, se presentaron en la Casa de Socorro apenas tuvieron noticia de lo ocurrido.

Al padre no se le permitió que viera el cadáver pero al hermano sí, desarrollándose una escena tristísima.

El Juzgado

Poco después se personó en el establecimiento benéfico mencionado el Juez de Instrucción don Fabián Ruiz Briceño con el actuario don Rafael Fonseca y después de practicar las primeras diligencias dispuso la conducción del cadáver al cementerio de Nuestra Señora de la Salud.

DEL GOBIERNO CIVIL

Solicitud

El vecino de Pueblonuevo del Terrible don Enrique Chastel, en representación de la Compañía Minera de Villanueva del Duque, ha solicitado que sean reconocidas dos calderas de vapor instaladas en dichas minas.

Obras de reparación

El Secretario de Cámara y Gobierno de este Obispado ha remitido al Gobierno civil el expediente de las obras de reparación necesarias en el templo de San Agustín, auxiliar de la parroquia de Santa Marina.

Concurso importante

La Federación Agrícola Catalana Balear, para evitar en lo posible las dificultades con que por falta de hábito comercial de los agricultores pueda tropezar en su implantación el Banco Nacional Agrario de España en proyecto, abre un concurso, sin limitación alguna, ofreciendo un premio de 1 000 pesetas al autor de la mejor cartilla que pueda servir de texto en las escuelas rurales para la enseñanza a niños y a adultos de nociones en prácticas mercantiles y contabilidad suficientes para sostener relaciones con un Banco Agrario y que den también patrón para la contabilidad de una Caja Rural.

Condiciones del concurso:

1.ª La cartilla, en forma clara y precisa, comprensible para la masa de agricultores, explicará las prácticas mercantiles que le son indispensables para servirse de las Cajas Rurales, Sindicatos de diferentes clases y Bancos, especialmente del Banco Nacional Agrario en proyecto. Se consagrará particular atención a las cuentas corrientes de crédito aplicadas al movimiento de caja de una explotación rural, teniendo también en cuenta el artículo 153 de la ley hipotecaria reformada.

2.ª Se ofrecerán modelos de contabilidad que sirvan de patrón a los agricultores, considerados particularmente y de un modo señalado á las Cajas Rurales de los diferentes sistemas.

3.ª Explicación de prácticas y operaciones de contabilidad entre las entidades de crédito, cooperación agrícolas y el Banco Nacional Agrario de España.

4.ª Para la redacción de la cartilla se supondrán conocidas las reglas fundamentales de la teneduría de libros por partida doble.

5.ª Los originales serán admitidos hasta las doce del mediodía del 28 de Febrero de 1912, en la Secretaría de la Federación Agrícola Catalana Balear (Puertaferrisa 21, Barcelona); deberán estar redactadas en castellano y presentadas bajo sobre cerrado, en el que sólo se escribirá un lema. Este lema se repetirá en otro sobre cerrado, que contendrá el nombre y domicilio del autor y que no se abrirá hasta el acto de la entrega del premio.

6.ª Por acuerdo del Consejo de la Federación Agrícola Catalana Balear, tomado en sesión celebrada el 7 del corriente mes, formará el Jurado calificador la Comisión de propaganda del Banco Nacional Agrario, nombrada en el Consejo del 3 de Octubre último.

7.ª El premio se adjudicará por modo solemne en la sesión anual que el Instituto Agrícola Catalán de San Isidro celebra el 15 de Mayo con motivo de su santo Patrón.

8.ª Se reconoce al autor de la cartilla que resulte premiada la propiedad literaria de su obra, reservándose, no obstante, la Federación Agrícola Catalana Balear hacer una primera edición por su cuenta para repartir a los Sindicatos Agrícolas y Cajas Rurales existentes en España en 1912.

El Alcázar de las Perlas

DEL ACTO CUARTO

Elegía a las ruínas de Ilíberis.

Por donde quiera que la vista extiendo
¡sólo contemplo ruínas!
Palacios que en las áridas colinas
se van, al sol, en polvo deshaciendo,
y con sus capiteles mutilados,
sus arcos truncos y columnas rotas
en la llanura gris medio enterrados
resucitan catástrofes remotas,
y evocan bajo el sol de la mañana
las mondas osamentas colosales
de alguna gigantesca caravana
perdida en los desiertos arenales!
Donde antes se elevaban a los vientos
el alcázar, la torre y la mezquita,
de sólidos cimientos
y muros de alabastro y malaquita;
y hubo calles y plazas populosas,
academias y espléndidos bazares,
y jardines de nardos y de rosas,
y huertos de granados y azahare,
hoy tan sólo se ven escombros, piedras
gastadas, murallones
comidos por la lepra de las hiedras,
lápidas con borrosas inscripciones;
ladrillos que enrojecen
el polvo con sus trágicos destellos,
y rotos acueductos que parecen
gigantes esqueletos de camellos;
torreones sombríos
enseñando las caries de sus mellas
hasta algún ajimez de ojos vacíos
muriéndose á la luz de las estrellas!
¿Quién medita en los altos alminares?
¿En dónde están las cajas militares,
adufes, añafiles y atambores,
cuyos roncos clamores
hablaban de la gloria y de la guerra,
y a cuyo son, desnudos los aceros,
en sus yeguas volaron los guerreros
a conquistar para el Islam la tierra?
¿Dónde el rumor marino
de la plebe en los zocos congregada
para escuchar la voz del adivino,
y la flauta encantada
con cuyas dulces notas temblorosas
lentamente adormece el beduino
a las negras serpientes venenosas?
¿Al pié de qué entreabierta celosía
da la guzla a la noche su armonía,
en tanto que los claros surtidores
comentan en su lengua melodiosa
que se murió de amores
un pobre ruiseñor por una rosa?
Ya de tanto esplendor no queda nada!
Todo trocóse en polvo lentamente ..
¡Tal la ciudad fantástica encantada
de las viejas leyendas del Oriente!
Hoy, sólo, a veces, en la zarza asoma
su achatada cabeza la serpiente,
siguiendo el vuelo de infeliz paloma...
Resplandece el lagarto en los zarzales
ásperos, como una
viva esmeralda, y en los arenales
fosforece la plata de la luna
en el ojo cruel de los chacales!
Nadie viene a llorar sobre sus ruinas...
Hasta las golondrinas,
al no encontrar ni el quicio de la puerta
donde colgar el nido,
de la ciudad abandonada y muerta
para siempre han huído!
¡Sólo un pastor a visitarte viene!
En el claro de un arco se detiene,
y en tanto que sus cabras ramonean
en el mustio verdor de las marañas
y los secos mastines olfatean
los rastros de nocturnas alimañas,
descolgando la gaita de los hombros,
se sienta en tus escombros,
y entona tan doliente melodía
que una lágrima rueda en cada nota.
¡Tan triste es su canción, que se diría
que llora tu silencio gota a gota!

Francisco Villaespesa.

Boletín Oficial

Resumen del número correspondiente al día 28 de Noviembre:

Gobierno civil.—Relación de las concesiones mineras cuyos terrenos han sido declarados francos y registrables.

Juzgados.— Edictos del de Priego citando a quienes pueda perjudicar la inscripción de dominio de los censos y fincas que enumera, solicitada por don Francisco Guardia González, como apoderado del Marqués de Castelar; del de Bilbao citando a Agustín Nuño Martínez; del de Archidona a Juan Vega Saavedra y María Vega Fernández y del de Aguilar a Ignacio López Lopiño.

NOTICIAS DEL RIF

Tropas á la Península

En los vapores de «A Lázaro» y «J. J. Sixter» han marchado á Málaga el 1.° y 2.° batallón del regimiento de Extremadura.

En los muelles se congregó numeroso público para presenciar el embarque y despedir á las tropas.

Al anochecer todavía no se había terminado el embarque de los soldados y como la falta de luz constituía un inconveniente, enfocaron los potentes reflectores del «Pelayo», surto en esta rada.

Recompensas

La Cruz Roja ha distribuido recompensas entre las tripulaciones del transporte de guerra «Almirante Lobo» y el vapor de la compañía Correos de Africa «Canalejas», ambos barcos hospitales, por los humanitarios servicios prestados durante la conduccion de heridos y enfermos a España.

Accidente

En el campamento del Hipódromo ocurrió ayer un sensible accidente.

El sargento de San Fernando Andrés Uriarte Torres, se hallaba limpiando una pistola y tuvo la desgracia de que inopinadamente se le disparase hiriendo al soldado Francisco Rodríguez Latorre, que resultó con la bala alojada en el muslo derecho. Su estado es leve.

Expedición de enfermos

En el vapor «Sevilla», marchará mañana á Chafarinas una expedición de enfermos convalecientes que se hallaban en los hospitales de la Plaza.

La escuadra.—Felicitaciones al Almirante

El cañonero «Recalde» que se hallaba vigilando las costas de Yazanen, fondeó ayer en la rada.

Hoy, a primera hora, ha fondeado el crucero «Infanta Isabel».

El acorazado «Pelayo» continúa en este puerto.

Ayer saltó á tierra el contralmirante don Enrique Santaló, para felicitar al general Aldave por el feliz término de las operaciones.

También el contralmirante recibió numerosas felicitaciones de la escuadra por la favorable solución del conflicto hispano rifeño.

Una agresión

Un grupo de malhechores moros que merodea por los campos de Beni-Bu-Gafar, hirió anteanoche á un cantinero, sin duda con ánimo de robar en su establecimiento.

La policía persigue á los autores.

El estado del cantinero es grave.

Los zocos

Durante el domingo y lunes se celebraron, sin que ocurriera novedad, los zocos de Beni-Sícar y Beni-Bu-Ifrur, los que se vieron más animados que de costumbre, contribuyendo a ello el tiempo verdaderamente otoñal que disfrutamos.

Como antes de la guerra, fueron de Melilla gran número de curiosos.

Cruces para los moros

Mañana jueves se reconcentrarán en la plaza muchos moros de las «mías» indígenas que han luchado en defensa de España.

A presencia de los prestigiosos moros amigos Abd-el-Kader, Cheig de Beni-Sícar y el Hach Tuel, se les impondrán a las fuerzas moras las condecoraciones a que se han hecho acreedoras por su heroico comportamiento y su reconocida fidelidad á España.

Esto servirá de estímulo a los moros que se muestran hostiles a aceptar la amistad de los españoles.

Los prisioneros

Ayer fueron puestos en libertad los moros cautivos, según lo pactado en el tratado de paz solicitado por los rebeldes.

Su paso por las calles de la ciudad produjo gran espectación.

Mercaderes del campo enemigo

A Melilla y a los zocos de los alrededores, han comenzado á llegar comerciantes moros de las cábilas próximas al Quert.

Hasta la fecha, todas las condiciones del contrato se cumplen con la mayor escrupulosidad.

Propuesta de recompensas

Se ha dado curso a la propuesta de recompensas con ocasión de los hechos de armas habidos en el campo de batalla, desde el primero de Octubre al 15 del pasado mes.

Muerte de un soldado

En la enfermería de Zeluán falleció ayer, a consecuencia de pertinaces fiebres, el soldado del regimiento cazadores de Segorbe Agapito Rodríguez Román.

Al sepelio del cadáver asistieron muchos jefes y oficiales y bastantes amigos del finado.

Tropas a Talusit

Anteayer llegó a esta posición un batallón de San Fernando que se encontraba en Imarufen.

Manda estas fuerzas el bizarro coronel señor Romero.

Movilización de fuerzas en las posiciones — —

En Imarufen ha quedado de jefe accidental de la brigada que allí opera el coronel del regimiento de Ceriñola señor Tomaseti.

A Texdra han marchado un batallón del indicado regimiento de Ceriñola, una batería y una compañía de ingenieros.

En la posición de Texdra

Por haberse colocado la última piedra en la base del reducto construido allí, tuvo lugar una fiesta de expansión y regocijo para las tropas que con desmedida actividad están realizando inexpugnables fortificaciones.

En el hueco de una granada se depositó el pergamino de rúbrica, en el cual constan fechas y nombres.

La fiesta resultó muy simpática, pues se patentizó en ella una vez más la cordialidad que existe entre las tropas de las diferentes armas del ejército.

En esta tomaron parte soldados de infantería, artillería e ingenieros.

Telegramas de felicitación al general Aldave — — —

Son tantos los recibidos por la primera autoridad de este territorio, que enumerarlos aquí sería larga tarea.

El más expresivo es sin duda alguna el del Ministro de la Guerra, que además de ser una sentida felicitación expresa la admiración que siente por el caudillo de este ejército de Africa.

Otros son de las Personas Reales, del Jefe del Gobierno y muchísimos más.

El general Sáinz-Pardo

También ha sido muy felicitado este ilustre general por lo acertado de sus gestiones en el tratado de paz.

J. Santamaría.

29 Noviembre.

GRAN TEATRO

LA FLOR DE LA VIDA: poema dramático en tres actos, original de don Joaquín y don Serafín Alvarez Quintero.

Niegan algunos críticos teatrales que este poema de los celebrados autores sevillanos sea un alarde algo extremado que estos quisieron hacer de sus conocimientos de técnica teatral.

Claro está que sin conocer a fondo la voluntad íntima de los autores, mejor dicho, sin ser ellos mismos, nadie tiene derecho á creer que «La flor de la vida» sea un alarde pretencioso de vanidad.

Yo paso por encima de todas estas suspicacias y me atengo á la misión que a la crítica periodística le es permitida, que estriba en emitir sinceramente el juicio más o menos acertado que la obra en sí le merece, sin tener en cuenta para nada la intención del autor, que siempre nos debe ser desconocida.

La obra estrenada anoche, precisamente por ser lo que es, un delicado poema de hondo sentimentalismo, sujeto a un no interrumpido diálogo entre dos únicos personajes, diálogo que se prolonga en tres actos, podrá ser tachada de poco teatral; esto no debe negarse y los mismos autores tendrán que reconocerlo al ver que su nueva obra sólo puede ser digerida por los públicos cuando la representan artistas de valimiento, como los de anoche, y con su esfuerzo personal y el suntuoso decorado se salva el cansancio de los oyentes.

«La flor de la vida» ¿cómo negarlo? es un diálogo admirablemente escrito, un canto al amor que nace en el corazón de la bella Aurea, hija de los duques de la Fontana, y prende en el de Cellini, joven aventurero que, valiéndose de la estratagema de su falsa ceguera, logra llegar hasta ella y arrullar a su oido frases de cariño que nunca oyera la linajuda joven.

Todo el espíritu del poema está compendiado en esta linda estrofa que Aurea canta cuando ve desaparecer a Cellini a través de la selva, como un sueño que se aleja:

«Para los niños un anhelo;
para las mozas un amor;
para los viejos un consuelo;
para los muertos una flor.»

Este amor, nacido por extraña suerte entre Aurea la noble y rica y Cellini el desconocido y pobre, sigue latente en las almas de los dos, que viven unidas aunque sus cuerpos no se vean.

Estamos en el segundo acto y han pasado quince años.

Aurea tiene conocimiento de que Cellini se encuentra en Sevilla, donde ella también vive, ya casada, con un hombre que ni la comprende ni la quiere; lo cita por medio de una misiva a una coquetona quinta situada a orillas del Guadalquivir, donde acude Cellini, que en la capital andaluza pasa como Duque de El.

Allí llega también poco después Aurea, cuyo propósito es evitar que el aventurero afortunado lleve a cabo un lance pendiente con el esposo de ella y que había de celebrarse al día siguiente. Cellini accede a los ruegos de su amada y huye de Sevilla.

La última entrevista (tercer acto) entre los dos protagonistas ocurre en un lujoso salón de una casa señorial de Madrid.

Aurea, convertida en anciana, hace entrar en el a un viejo músico ambulante que se busca la vida tocando el violin. Es Cellini; ambos se dan a conocer, recuerdan su amor y su juventud y acaban por despedirse *hasta mañana*, puesto que la muerte no puede andar muy lejos.

Esta es la acción primordial de la obra y su proceso escénico dicho en las menos palabras posibles.

Como se vé, los autores no han hecho más que elevar un canto al amor, que es poesía, que es *la flor de la vida*; el canto es muy agradable, es música delicada, es una trova que, según sea cantada por un intérprete genial o por un farandulero despreciable, sabrá a mieles o rasgará los oidos, provocando el sopor del aburrimiento.

Claro está que anoche nos supo á mieles la endecha puesta en boca de trovadores como María y Fernando. ¿Pero qué hubiera ocurrido en manos de otros que no fueran ellos?

Hay, pues, que concretar diciendo que el triunfo de anoche es algo personalísimo de los intérpretes; á ellos sólo se debe y ellos lo fueron todo.

Con esto y con el espléndido decorado que se presentó en los tres actos no creo que haya obra que pueda ir al foso, trátese o no de los Quintero.

El decorado de selva del primer acto es sorprendente por la propiedad; no cabe nada más real, como no sea la realidad misma. La quinta del segundo y el salón del tercero también llamaron poderosamente la atención por el lujo de detalles y la soberbia presentación.

Como final de fiesta quinteriana púsose el entremés de los aplaudidos autores, «Los chorros del oro», que corrió a cargo de la señorita Adamuz, quien se nos reveló como una consumada cantante, secreto que nos tenía reservado, y del saladísimo Mesejo, que estuvo inimitable y así como para hacer desternillar a cualquiera a fuerza de reir.

Para ambos hubo aplausos en abundancia, que bien se los merecieron.

En la función de tarde representóse el grandioso drama de Tamayo «Locura de amor», en el que tanto se distingue María Guerrero.

A pesar de lo extraordinario y anormal que aquí resulta una fiesta de esta índole celebrada por la tarde, en un día de trabajo, no faltó al teatro una concurrencia grande que aplaudió, como siempre, las escenas más culminantes en que la gran trágica nos seduce con la magia de su arte.

Para esta noche está anunciado el estreno de «El Alcázar de las Perlas», de Villaespesa, que tanta espectación ha despertado.

Ciutti.

GACETILLAS

El poeta Villaespesa

Procedente de Granada llegó en el correo de ayer tarde a Córdoba el insigne poeta Francisco Villaespesa, acompañado de su gentil esposa.

En los andenes esperaban al ilustre vate almeriense el actor Allen Perkins, de la compañía Guerrero Mendoza, el pintor cordobés Julio Romero de Torres y bastantes admiradores, periodistas y algunos curiosos que tenían conocimiento de su llegada.

El objeto de su viaje es presenciar el estreno de su obra *El alcázar de las Perlas*, que tendrá efecto esta noche en el Gran Teatro.

El domingo, a las once de la mañana, los amigos y admiradores del gran poeta le obsequiarán con un banquete, que se celebrará en el restaurant Suizo.

Las adhesiones para el mismo se recibirán hasta las ocho de la noche del sábado, en el café y restaurant mencionado.

Fallecimiento

Durante la madrugada última dejó de existir en esta capital el ilustrado profesor de instrucción primaria de Fuente Palmera y celoso corresponsal del DIARIO en dicha villa don Fernando Ramírez Carrillo.

El finado era persona que gozaba de la estimación general por sus excelentes dotes.

Enviamos el pésame más sincero a la apreciable familia doliente y pedimos á Dios por el alma de nuestro amigo.

El producto de un festival

La comisión escolar organizadora de la becerrada celebrada el martes último en la plaza de toros de esta capital entregó ayer 812 pesetas, producto líquido de la fiesta, a la señora Condesa viuda de Hornachuelos, como presidente de la Junta de damas de la Cruz Roja.

Esta tarde expresada Junta, en unión de otra de los escolares, irá al Hospital militar para repartir socorros entre los soldados procedentes de la campaña del Rif.

Dos pájaros de cuenta

Ayer ingresaron en la carcel, a disposición del Gobernador civil, dos *pájaros de cuenta*, llamados Manuel Baena Llamas y Rafael Fernández García.

La casa de socorro

Verdaderamente ayer fué un día de actividad para la casa municipal de socorro. La coincidencia de varios sucesos sangrientos ocurridos en la mañana y tarde, más los servicios ordinarios prestados, trajeron en constante movimiento a médicos y practicantes afectos a la misma.

Esto demuestra lo conveniente de seguir atendiendo, como hoy se hace, estos importantes servicios municipales y de continuar poco a poco procurando su mejoramiento o ampliación.

Bien venido

Se halla en Córdoba el exdiputado á Cortes don Juan Burgos Luque.

Escándalo

La guardia municipal ha denunciado a Josefa Moreno Aranda porque penetró en el domicilio de Carmen Romero, calle del Cardenal González, núm. 109, e insultó á aquella, promoviendo gran escándalo.

En la Audiencia

Hoy, ante la sección primera de esta Audiencia, se celebrará el juicio oral y público para ver y fallar la causa instruida en el juzgado de Montilla, por el delito de disparo y lesiones, contra Juan Manuel Cobo, que será defendido por el señor Aguilar Tablada y representado por el señor Austria.

En la sección segunda tendrán efecto, también en juicio oral, dos vistas: una de la causa procedente del juzgado de Posadas, por hurto, contra Juan Velasco Guerra, a quien defenderá el señor Ortega y representará el señor Austria, y otra de la seguida en el de Pozoblanco, por disparo, contra Juan Redondo Misas. Los señores Gallego y Toro Castillo tienen a su cargo la defensa y representación de los procesados.

Nombramiento

Ha sido nombrado oficial quinto de la Intervención de Hacienda de Córdoba don Segismundo Morey y Cañellas.

Accidentes

Ayer fueron asistidas en la Casa de Socorro las personas siguientes:

Manuel Riobóo, de 16 años, habitante en la calle Comedias, núm. 6, de una tumefacción en la articulación tibio terciaria

Dolores Nieto Alcaide, de 3, residente en la Campiñuela baja, de una quemadura de segundo grado en el muslo derecho.

Carmen Arjona, de 66, que vive en la calle Comedias, núm. 5, de un esguince en el radiocarpiano derecho

Donativo

La Junta de damas de la Cruz Roja de Santaella ha enviado a la de Córdoba cincuenta pesetas para socorrer a los soldados de Melilla que se hallan en el Hospital militar.

Una prórroga

Le ha sido concedida la prórroga de un mes para que pueda posesionarse de su destino al Delegado de Hacienda que fué de esta provincia don Mariano Alvarez Díaz.

Denuncia

Carmen Cabello Garrido presentó ayer una denuncia en la Inspección de vigilancia contra Manuela Fidela Sánchez por haber insultado a la hija de aquella, Carmen Alonso.

Minas

Don Ricardo Carr ha solicitado cuarenta y nueve pertenencias de la mina de cobre *Quinta Isabel*, del término de Córdoba, y una demasía de la misma.

¡Qué frescura!

Ha sido denunciada la vecina de esta capital Matilde Guerra porque, a pesar de las advertencias que le han hecho en distintas ocasiones los dependientes de las autoridades, persiste en arrojar las aguas sucias de su domicilio a la vía pública.

Defunción

Ha fallecido en Montoro el Comandante de la escala de reserva don Manuel Casamayor López.

Descanse en paz.

A su dueño

En poder del Alcalde de Fuencubierta se halla una potra encontrada sin dueño conocido en las inmediaciones de dicha aldea.

Las víctimas de la guerra

Ha regresado a su pueblo natal, Lucena, el soldado del batallón de Ciudad Rodrigo Tomás Muñoz Rodríguez, que fué herido de bala en el brazo izquierdo en el combate librado el día 7 de Septiembre último.

Nuevo periódico

En breve empezará a ver la luz pública en Baena un periódico semanal titulado *Luz y Taquígrafos*.

Mercado

He aquí los precios que rigen en el mercado de Lucena:

Aceites corrientes a 10 75 pesetas.—Idem fresco a 9.—Trigo de 10 a 10'75.—Cebada de 6 75 á 7.—Habas a 8.—Garbanzos de 22 50 a 25.—Escaña a 5 25.—Aceituna ordeñada a 8 pesetas.—Idem soleo a 2 50.—Vareo manzanilla a 5'50.

—**Instituto Radiumterápico de Madrid** (análogo á los de París y Londres.—Cáncer, lupus, anglomas, leucoplasias, bocio exoftálmico, úlceras varicosos, tumores escrofulosos, manchas y graves enfermedades de la piel, que no desaparecen con ninguno de los recursos terapéuticos hasta ahora empleados, se curan sin operación ni molestias en este Instituto por medio del Radium de acción grande, constante, maravillosa en tan varias afecciones, Paseo de Recoletos 31, Madrid.

Avisos útiles.

Cura el estómago el Elixir Sáiz de Carlos

Es una cosa sabida,
No se debe preguntar,
Enseguida se conoce
Viendo una mujer pasar.
Si tiene la cara fresca
Usa Crema Virginal.

Para el tocador la mejor. Depósito: Nueva Droguería y Perfumería, Luna 6. Pueblo Nuevo del Terrible.

—**Léase el anuncio «Aguas del Vacar»**, en 4.ª plana.

—**Después de una marcha forzada**, de un dó de pecho, de un largo discurso, nada descansa las fauces, nada refresca la boca como el *Licor del Polo*. Por esto los ciclistas, luchadores, cantantes, oradores profanos y sagrados, son tan entusiastas del dentífrico español, el más agradable, más higiénico y barato de los dentífricos. Primer premio en el IX Congreso de Higiene Internacional.

Sociedad anónima "San Julián"

Minas de cobre de Pozoblanco (Córdoba)

A petición del accionista don Manuel Castroverde y García, y de acuerdo con lo prevenido en el artículo 18 de los estatutos, se convoca a Junta general extraordinaria para el día 17 de Diciembre, a las tres de la tarde, en el domicilio social, Ambrosio de Morales, número 4, para proceder al nombramiento de nuevo consejo de administración y reforma de los estatutos.

Los señores accionistas que deseen concurrir pueden presentar sus acciones como previenen los estatutos (artículo 14) en los días hábiles del 1.° al 16 de Diciembre, ambos inclusive, de diez a doce de la mañana.

Córdoba 27 de Noviembre de 1911.—Por el Consejo de administración, el Secretario, *Pío Jiménez Benito.*

M.E.C.D. 2016

Sección Religiosa

Santo de hoy.—San Diodoro, presbítero, y compañeros mártires.—**Mañana.**—Santa Bibiana, virgen y mártir.

Jubileo circular.—Hoy y mañana en la parroquial de San Andrés, costeado por don Antonio Alarcón y López, en sufragio por su tío D. Rafael López Diéguez, padres y hermanos.

Corte de María.—Los asociados visitarán hoy a nuestra Señora de la Asunción en la Catedral.—Mañana á nuestra Señora de Belén, en la parroquial de San Miguel.

Parroquial de San Francisco.—Hoy tercer día de novena a la Inmaculada Concepción. Durante la Misa de ocho y media se expondrá Su Divina Majestad, rezándose el santo Rosario y el ejercicio de la novena, con cánticos apropiados.

Iglesia de San Pedro Alcántara.—Hoy, a las cinco y media de la tarde, segundo día de la solemne novena que las religiosas terciarias dedican a la Santísima Virgen bajo el misterio de su Inmaculada Concepción. Empezará con la estación al Santísimo, santo Rosario con letanía cantada, lectura de la novena con coplas propias y motete, cancluyendo con la Salve.

Por concesión de nuestro Excmo. e Ilmo. Prelado estará expuesta S. D. M. en forma de Jubileo, costeado por doña Josefa Valdés, viuda de don Vicente de Hombre, en sufragio de su espaso y difuntos padres.

El Excmo. e Iltmo. Sr. Obispo de esta Diócesis, se ha dignado conceder 50 días de indulgencia por la asistencia a cada uno de estos actos.

Parroquial de San Andrés.—Hoy, a las seis menos cuarto de la noche, segundo día del solemne tríduo que el Apostolado de la oración, establecido en dicha parroquial, dedica al Sagrado Corazón de Jesús, siendo orador don Luis García Pérez Rico, Profesor del Seminario. Oficiará una lucida orquesta.

San Pedro.—El centro del Apostolado de la oración establecido en dicha parroquial tendrá hoy, como primer viernes del mes, la comunión general en la Misa de las ocho y media, haciéndose a continuación el ejercicio correspondiente a la noche.

Convento de Santa Cruz.—Hoy, a las cinco de la tarde, segundo día de novena a la Inmaculada Concepción: comenzará con rosario y letanía cantada, gozos, lectura de la novena, terminando con la «Tota Pulcra».

San Agustín.—Mañana, a las tres y media de la tarde, será la Junta del Rosario perpetuo en la sacristía de la iglesia de San Agustín. Se trat rá de asuntos importantes para la asociación. por lo que se desea asistan todas las Jefes.

AVISO.—Todos los domingos y días festivos se celebrará en la parroquial del Sagrario Misa rezada, a las diez.

†

Las misas que se celebren en la parroquial de San Andrés los días 1 y 2 del actual, desde las ocho y media en adelante, por los señores sacerdotes invitados, serán aplicadas en sufragio por las almas de los señores don **Rafael López Diéguez**, padres y hermanos (q. e. p. d.)

Su sobrino don Antonio Alarcón y López suplica a las personas piadosas los encomienden a Dios y a la Santísima Virgen del Carmen.

Hay concedidas indulgencias en la forma acostumbrada.

†

Las misas que se celebren en la parroquial de San Juan y Todos los Santos, el día 2 del actual, desde las siete, se aplicarán en sufragio por el alma de la señora doña **Josefa Antonia Arregui y Uranga de Barneto** (q. e. p. d.) que falleció en Sanlucar de Barrameda (Cádiz) el 2 de Septiembre de 1907.

Sus afligidos esposo e hijos encarecen a sus amistades y personas piadosas encomienden a Dios y a la Santísima Virgen de los Dolores el alma de la finada.

EL PRESENTE
EL FUTURO
EL PASADO
Y LA
CLICO-CARNE
CONCENTRADA
M. ESTEVE

EL TIEMPO PASADO de la mayor parte de los hombres, mujeres y niños fué una verdadera desgracia en sus hogares; pues bien recordarán ustedes, queridos lectores, el número espantoso de defunciones que se registraban cincuenta años á esta parte.

EL PRESENTE os demuestra que debido á los ADELANTOS de la CIENCIA y gracias á la CLICO-CARNE CONCENTRADA de M. ESTEVE, el noventa y cinco por ciento de las poblaciones viven robustas y sanas.

EL FUTURO está en vuestro poder si lo sabeis aprovechar, pues como el todo en este mundo es la salud, y para obtenerla tienen ustedes que convenir conmigo que sólo la CLICO CARNE CONCENTRADA M. ESTEVE os la dará.

PASADO, HORROROSO; PRESENTE, FLORIDO, y FUTURO, GRANDIOSO, son para cada enfermo que padecen de las enfermedades á continuación un precioso cuadro que siempre tendrán que tener delante de sus ojos:

DEBILIDAD CONSTITUCIONAL, DEMACRACION EXCESIVA, TRASTORNOS DIGESTIVOS, FALTA DE APETITO, TUBERCULOSIS, ANEMIA y la CLOROSIS, NEURASTENIA.

GRAN ALIMENTO, RECONSTITUYENTE PODEROSO, facilita el DESARROLLO de los NIÑOS, corrige el ESTREÑIMIENTO, de gran utilidad para el CANCER del ESTOMAGO y es incomparable para el TIFUS, PALUDISMO y HEMORRAGIAS.

De venta en Córdoba, Droguería Unión Farmacéutica Cordobesa, Conde de Cárdenas. 26.

Agente esclusivo, G. Alberto Pizzo, Canuda, 45.—Barcelona.

Faltan viajantes varias regiones, sueldo fijo y gastos pagados; precisa disponer de ptas. 500, a depositar en la casa; artículos de ferretería. Catálogo en miniatura y amplias condiciones se remiten certificadas previo el envío de 90 céntimos en sellos. Dirección: Sancho Vaquerizo.—BARCELONA.

Cisco de orujo

Se vende en casa de los Sres. Carbonell y Compañía, Almacenes de San Antonio, y á domicilio.

LA TOS

Al indicar á ustedes que tomen el POLIBALSAMICO CONDOM en jarabe ó pastillas no es más que cumplir con mi deber.

Desde el momento que debo mi curación radical á tan poderoso remedio, justo es que ustedes aprovechen mi consejo, pues es sagrado para mí indicar a todos la vía del bien, y sería un ingrato el no decirlo, pues ser egoista en este mundo es un error grave.

Nada han de darme ustedes á mí, sólo yo quedaré altamente satisfecho de haber cumplido una gran obra salvando á los enfermos de la TOS, como yo mismo.

Comprad un solo frasco ó caja POLIBALSAMICO CONDOM al primer síntoma de TOS y cuando vuestro mal esté radica mente curado, os ruego só o agradecer mi consejo y acordarse del POLIBALSAMICO CONDOM que os curará de las TOS, catarros crónicos de la laringe, bronquitis crónicas, asma, pleuritis, tuberculosis, etc.

De venta en Córdoba. Droguería Unión Farmacéutica Cordobesa, Conde de Cárdenas. 26.

Agente esclusivo, G. Alberto Pizzo, Canuda, 45.—Barcelona.

NAVAS Y C.ª INGENIEROS
Almacén de maquinaria
CASA FUNDADA EN 1883
Marqués de Cubas, 5.-Madrid
Motores de Gas pobre
Máquinas y calderas de vapor
Instalaciones de Electricidad, Harinas, Riegos y otras Industrias.

Vino de á veinte
á mitad de precio

Por convenir la pronta realización de un resto de bodega, se venden veinte botas con vino de 4 años, procedente de la Sierra de Montilla.

Para informes D. ANGEL TOSCANO
CAFÉ "LA PERLA"
CÓRDOBA

MAQUINA DE ESCRIBIR CONTINENTAL
Cintas, papeles de copiar y demás útiles de escritorio de The Carter's Ink Company.—Depósito en Córdoba, LA VERDAD, Gondomar, número 7.

Restaurant de Miguel Gómez
Calle Marqués de Boil (antes Morillos.)
Teléfono núm. 140
Plato del día: Bacalao a la vizcaina.
Se vende Rioja clarete a 75 céntimos litro y a 11 pesetas arroba.

ESPECTACULOS

GRAN TEATRO

COMPAÑÍA GUERRERO-MENDOZA

Función para hoy.—1.ª del 2.º abono.—Estreno de la tragedia en cuatro actos, *El Alcázar de las Perlas.*

A las nueve en punto.

Precios: Palcos principales sin entrada, 35'00 pesetas.—Proscenios segundos sin idem, 35'00.—Butaca con entrada, 7'50.—Delanteras de anfiteatro con idem, 3'00.—Delanteras de paraiso con idem, 1'50.—Entrada principal y para palco, 2'00.—Entrada de paraiso, 1'00.

En ambos precios está incluido el impuesto del timbre.

†

SÉPTIMO ANIVERSARIO
EL ILTMO. SEÑOR
DON VICENTE DE HOMBRE SAUQUET
FALLECIÓ EL DIA 30 DE NOVIEMBRE DE 1904
R. I. P. A.

Las misas que se celebren hoy en la iglesia parroquial de San Juan y Todos los Santos, desde las ocho y media en adelante, por los señores sacerdotes invitados, serán aplicadas en sufragio por el eterno descanso del alma de dicho señor.

Con la misma intención estará expuesta Su Divina Majestad dicho día en la iglesia de San Pedro Alcántara.

Su viuda ruega en caridad a sus amigos y demás personas piadosas encomienden a Dios Nuestro Señor el alma del finado (q. D. h.)

Hay concedidas muchas indulgencias por varios señores Prelados en la forma acostumbrada.

POR TELEGRAFO Y TELEFONO

(De nuestro servicio especial.)

Madrid 30 y 1.—De 4 de la tarde á 5 de la madrugada.

Madrid

Lotería Nacional

En el sorteo de la Lotería Nacional celebrado hoy han correspondido los premios mayores a los números siguientes:

100.000 pesetas al 21 278, Barcelona.
60 000 al 10 633. Madrid.
20 000 al 27.492, Málaga.

Con 1.500 pesetas han resultado favorecidos los que siguen:

12 158 Alcantarilla; 9 328 Melilla; 28.042, Estepona; 13.945, Sevilla; 20.552 Sabadell; 19 332, Bilbao; 24.036. Murcia; 10 072, Cádiz; 7 592, 3.735, 24 208 y 9 522, Madrid; 21.284, 2.824, 25 446 y 12 632 Barcelona.

Una ceremonia

En el palacio de la Nunciatura se celebró, con gran solemnidad, la ceremonia de imponer el solideo cardenalicio al Nuncio de Su Santidad Monseñor Vico.

Asistieron al acto los obispos de Madrid Alcalá, Sión, Almería y Sigüenza, el Vicario apostólico en Tánger, comisiones del Tribunal de la Rota, del clero regular y secular, otras autoridades eclesiásticas y el personal de la Nunciatura.

El Marqués de Lespri, que vestía el uniforme de Guardia noble de Su Santidad, leyó un discurso en italiano.

El Nuncio contestóle muy conmovido.

Inmediatamente Monseñor Vico cambió su solideo por el de Cardenal.

Después estuvo conversando con el Marqués de Lespri.

Luego se celebró un espléndido banquete.

El 10 de Diciembre se efectuará la imposición de la birreta al Nuncio y a los arzobispos de Sevilla y Valladolid.

Y del 12 al 14 regresará a Italia el Marqués de Lespri.

Las operaciones en Marruecos

Interrogado el Ministro de la Guerra sobre la noticia que aparece hoy en un periódico relativa a futuras operaciones en Melilla, la ha desmentido rotundamente, lamentando que la prensa lance estas especies apesar de tener la convicción de que carecen de fundamento.

La carta de Pérez Galdós

El Jefe del Gobierno, hablando de la carta que le ha remitido Pérez Galdós en nombre de la conjunción republicano-socialista para protestar de la clausura de la Casa del Pueblo y de la persecución de la prensa republicana, ha dicho que ea un documento muy correcto y que en esa forma está dispuesto a contender con sus adversarios.

A la vez ha manifestado que la reclamación referente a la Casa del Pueblo resulta extemporánea, pues como hemos vuelto a la normalidad se permite ya la reapertura de los centros obreros.

La reforma arancelaria

El Jefe del Gobierno conferenció con el Ministro de Hacienda sobre la revisión arancelaria.

Canalejas confía en que se llegue a términos de concordia en el problema planteado, puesto que no se trata de hacer un nuevo arancel ni de una labor sustancial que únicamente sería de la competencia de las Cortes, sino de la rectificación del actual, según aconsejan las deficiencias observadas en la práctica.

Consejo de guerra

Canalejas supone que el consejo de guerra para ver y fallar la causa instruida con motivo de los sucesos de Cullera empezará el 5 o el 6 de Diciembre.

Una fiesta

El domingo próximo, en el paraninfo de la Universidad Central, se verificará la fiesta que la Sociedad general de empleados de ferrocarriles celebra anualmente.

Asistirán a ella el Rey, el Jefe del Gobierno y los ministros de Fomento y de Instrucción pública.

El viaje de Pablo Iglesias

El Presidente del Consejo, refiriéndose al viaje de Pablo a Iglesias a Portugal, ha dicho que cree que dejará allí la misma estela que dejó en París.

Y después ha añadido irónicamente; la labor que realiza es muy agradable.

La cuestión escolar

En la Universidad Central entraron esta mañana en las clases algunos estudiantes cumpliendo el acuerdo tomado ayer, pero bien pronto se suscitaron entre ellos violentas discusiones sobre si debían ó no persistir en la huelga, las cuales degeneraron en un escándalo formidable.

En su virtud el Rector dispuso que no continuaran las clases y que se cerrara la Universidad.

Esta tarde se reunirá el claustro de profesores para acordar lo que proceda.

En la Facultad de San Carlos no han entrado en clase los alumnos.

La Tabacalera

Un periódico dice que el Consejo de Administración de la Tabacalera se ha reunido, acordando mantener en su puesto, por los extraordinarios servicios que viene prestando, al gerente don José Echegaray.

Añade que en breve se reunirá el comité de accionistas con objeto de aplaudir la determinación y acordar que es indispensable para el buen funcionamiento del organismo que integra la Compañía separar de ésta al representante del Gobierno Martínez Tudela.

El «Diario Universal» publica un suelto que contrasta con la anterior noticia, pues asegura en él que es completamente inexacto el supuesto disgusto entre Echegaray y Martínez Tudela, á quienes siempre han unido relaciones muy afectuosas.

Agrega que ignora el origen de tan absurda como molesta invención.

Moret

Decididamente en el tren rápido marchará Moret a Zaragoza.

Sus amigos íntimos niegan que lleve el propósito de hacer determinada política, pues les consta que aquél estima todo lo contrario, esto es, que en los momentos actuales se debe apoyar á Canalejas incondicionalmente.

Candidatos para senadores

Los candidatos oficiales para las Senadurías vitalicias vacantes en Cáceres y Alicante son D. Eloy Sánchez Larrosa, subsecretario del Ministerio de la Guerra y el general Orozco, respectivamente.

Rumor inexacto

Es inexacto el rumor acogido por un periódico de que trate de someterse a los tribunales a algunos escolares revoltosos.

Contestación a una carta

Canalejas ha contestado esta noche a la carta de Pérez Galdós.

La contestación se publicará mañana.

Los republicanos

La minoría de la conjunción republicano-socialista se reunió esta tarde para tratar de la carta que los radicales han dirigido a Azcárate.

Según la nota oficiosa facilitada a la prensa se acordó, por unanimidad, delegar en don Melquiades Alvarez para que celebre una entrevista con los representantes de los radicales a fin de estudiar el modo de que ambas minorías juntas puedan dirigir una enérgica protesta al Gobierno, sin que por esto dejen de continuar independientes.

Regreso

Ha regresado el teniente coronel de Estado Mayor Barrera, que asistió en Melilla a la conferencia recientemente celebrada por los jefes de las cábilas con las autoridades españolas.

Esta tarde visitó al Ministro de la Guerra y le expuso las impresiones que trae, las cuales son excelentes.

Entierro

Con gran solemnidad se verificó el entierro del teniente general Benítez Parodi.

Al acto asistió numeroso duelo del que formaban parte muchos jefes y oficiales del ejército.

En la presidencia figuraban un Ayudante del Rey en representación de Su Majestad; representaciones de los Infantes; el Ministro de la Guerra; el general Azcárraga y algunos parientes del finado.

El conflicto escolar

Esta tarde visitaron al Ministro de Instrucción pública comisionos de estudiantes de la Universidad y de las Facultades de Medicina y Farmacia.

Expusieron su propósito de entrar en las clases y manifestaron que, en vista de que algunos compañeros se lo impedían, deseaban quo los amparase el Gobierno.

El Ministro les dijo que está dispuesto a que mañana se abran las aulas y que impedirá las coacciones, pues no puede consentir que se dejen en suspenso las clases y menos que se adelanten las vacaciones.

El artículo de «El Progreso»

El Gobierno ha encargado la mayor severidad en el sumario que se instruye con motivo de la publicación del artículo que motiva las protestas de los estudiantes.

El cumpleaños de un Infante

Hoy ha cumplido diez años el Infante don Alfonso, hijo de don Carlas y de la malograda Princesa de Asturias.

Con este motivo toda la Familia Real fué esta mañana a felicitarle.

En la capilla del palacio de don Carlos se celebró una solemne Misa en la que se hizo la tradicional ofrenda de las velas rizadas y las monedas de oro.

En el album dispuesto al efecto firmaron muchas personalidades.

Cacería regia

Según las noticias recibidas esta noche, un tiempo hermoso está favoreciendo la cacería regia que se celebra en el Castillo de Santa Cruz de Mudela.

En los dos días transcurridos los expedicionarios han cobrado 2 550 perdices.

El Rey ha matado 260, el Conde de Romanones 112 y el Marqués de Villaviciosa 115.

También se han cazado numerosos conejos y liebres.

Ayer se efectuó la cacería en Villalba, hoy se ha verificado en Las Fresnedas y mañana será en los alrededoros del Castillo.

El Monarca está satisfechísimo de la expedición.

Las casas baratas

Azcárate, como Presidente del Instituto de Reformas Sociales, ha visitado al Ministro de la Gobernación para tratar con él del proyecto de casas baratas.

El Congreso de Sanidad

En la sesión celebrada esta mañana por el Congreso de médicos de Sanidad civil se promovió un vivo incidente motivado por una moción que presentaron varios médicos titulares pidiendo la supresión de las juntas de gobierno, la cual fué desechada.

Esta tarde se verificó la sesión de clausura del Congreso.

Presidióla el Doctor Martín Salazar en representación del Jefe del Gobierno.

Médico militar

El «Diario Oficial del Ministerio de la Guerra» publica una Real orden declarando en situación de supernumerario sin sueldo, con residencia en Baleares, al médico don Bartolomé Ramonell, ex edente en la segunda región y en comisión en el Hospital militar de Córdoba.

Provincias

Pidiendo su libertad

Comunican de Valencia que el exdiputado a Cortes Beltrán y Musito ha solicitado del Capitán general que le conceda la libertad provisional, fundándose en que se halla enfermo.

El general Echagüe ha dicho que le extraña tal solicitud, pues la enfermería de la Cárcel Modelo reune excelentes condiciones.

Los estudiantes de Valeucia

Los estudiantes de Valencia han entrado hoy en las clases.

Los de Bilbao

Cumpliendo el acuerdo de la Federación Escolar algunos estudiantes de Bilbao entraron esta mañana en clase pero sus compañeros les obligaron a salir y todos juntos fueron en manifestación a la redacción del periódico «Luz y Taquígrafos» para protestar del artículo que ha publicado en el que les aconseja que depongan su actitud.

Esta noche se reunirán para tomar acuerdos definitivos.

Los de San Sebastián

Los estudiantes de San Sebastián fueron hoy en manifestación pacífica a entregar al Gobernador una protesta contra el artículo de Rosario de Acuña.

Con este motivo no entraron en clase pero mañana reanudarán sus tareas escolares.

Los de Zaragoza

En la Facultad de Medicina de Zaragoza se han reunido hoy los estudiantes acordando terminar la huelga.

Un banquete

Dicen de Bilbao que numerosos políticos de las derechas obsequiaron con un banquete a los candidatos triunfantes en las elecciones municipales.

En el acto reinó un entusiasmo indescriptible.

Descarrilamiento

Participan de Cáceres que ha descarrilado el tren mixto de Astorga quedando destrozados la máquina y la mayoría de los vagones.

No han ocurrido desgracias personales.

Contrabando de tabaco

Dicen de Almería que, durante la madrugada última, en el sitio llamado Zapillo, el Jefe de la Tabacalera y un teniente de carabineros sorprendieron a diez individuos en el momento en que trataban de introducir en la población ciento veintiocho bultos de tabaco.

Diéronles el alto y los contrabandistas contestaron á tiros.

Al oir las detonaciones acudió fuerza de carabineros y los detuvo, conduciéndoles a la cárcel.

Les ocupó numerosas armas blancas y de fuego.

Se han descubierto unas cuevas que les servían para almacenar el tabaco.

En ellas hay timbres eléctricos a fin de poder transmitir los avisos que conviniese a los contrabandistas.

Proceso célebre

En la Audiencia de Almería ha continuodo hoy la vista del célebre proceso instruido con motivo del horroroso crimen de Gador.

En esta sesión han concluido sus informes las defensas.

Mañana se dictarán el veredicto y la sentencia.

Extranjero

Imposición de capelos

Telegrafían de Roma que esta mañana, en el Consistorio público celebrado en el Vaticano, Su Santidad impuso el capelo cardenalicio a los nuevos purpurados que se hallan en dicha ciudad.

La guerra italo-turca

Según despachos oficiales, un buque de guerra italiano está bombardeando a Chenkd Sard.

Pablo Iglesias

Llegó a Lisboa Pablo Iglesias.

Le recibieron los socialistas lisbonenses y los socios del Círculo español de la enseñanza democrática.

Mañana por la noche asistirá a una velada que se celebrará en la Caja económica obrera de Lisboa, en pró de la confraternidad internacional.

Accidente marítimo

Participan de Burdeos que, á causa de la niebla, chocaron cerca de Panillaes el vapor austriaco «Szen Istran» y el bilbaino «Mayo».

El primero se fué a pique.

El segundo sólo resultó con algunas averías en la proa.

No ocurrieron desgracias.

Asunto internacional

Según participan de Londres, es inexacto que el Gobierno inglés haya comunicado al Gabinete español que Inglaterra se opondría a la cesión de la Guinea española y de Fernando Póo a otra potencia.

Bombardeo de una ciudad

Según cablegramas particulares, esta mañana fué bombardeada la ciudad de Moka.

†

EL SEÑOR
D. FERNANDO RAMIREZ CARRILLO
PROFESOR DE INSTRUCCIÓN PRIMARIA DE FUENTE PALMERA
HA FALLECIDO A LOS 38 AÑOS DE EDAD

Su desconsolada esposa doña Julia Rame, hijo don Fernando, hermanos don José María y doña Ramona Ramírez, hermanos políticos doña Angela de Cáceres, don Indalecio de la Rosa y doña Carmen Rame, y demás parientes del finado

Q. E. P. D.

Ruegan á sus amigos se sirvan encomendarlo á Dios y asistir al funeral que por el eterno descanso de su alma se verificará hoy, á las tres y media de la tarde, en la iglesia parroquial de San Pedro, por cuyo favor les quedarán agradecidos.

No se reparten esquelas.

Imp. del DIARIO DE CÓRDOBA

M.E.C.D. 2016

Timbre que llevan en las cubiertas los Chocolates de Confianza de Hijos de Demetrio Cabrera.

Suplicamos á nuestros clientes se fijen bien, á fin de evitar equivocaciones.

También invitamos al público en general á que visite nuestra fábrica para que vea por sí tanto lo higiénico de nuestros locales y aparatos como los productos que se emplean en la elaboración de nuestros chocolates.

Máquinas agrícolas

Arados Brabant reforzado **METEOR.**—Arados corrientes de vertederas giratorias.—Gradas de Muelles.—Gradas Zig-Zag. — Gradas rotativas.—Repartidoras de abonos.—Cultivadores americanos.—Segadoras.—Atadoras.—Agavilladoras.—Guadañadoras y Rastrillos Mackormick.—Trituradores de Granos.—Bombas.—Hilo de Abacá y Cáñamo.—Trillos rotativos de gran trabajo, etc.

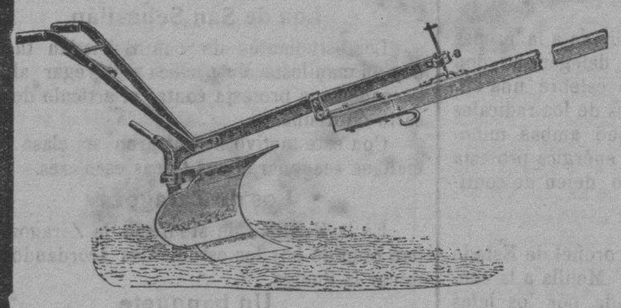

Arado Janus K. S. 1-tipo R. S. N.º 5

DIRIGIRSE A

JUAN H. SCHWARTZ

AVENIDA DE CERVANTES, 8

(CARRERA DE LA ESTACIÓN)

—CÓRDOBA—

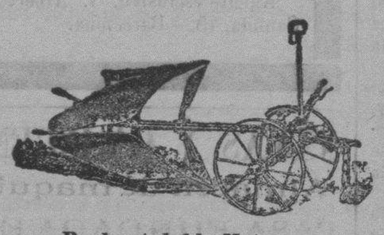

Brobaut doble Meteor

Agente depositario con exclusiva para las provincias de Córdoba, Jaén, Málaga y Granada de los Sres. Garteiz Hermanos, Yermo y C.ª—Bilbao-Vall dolid.

DESCONFIARSE
DE LAS FALSIFICACIONES É IMITACIONES.

Exigir la Firma: L. Midy

SANTAL MIDY

Inofensivo y de una Pureza absoluta
CURACION RADICAL Y RÁPIDA
(Sin Copaiba — ni Inyecciones)
de los Flujos Recientes ó Persistentes

Cada cápsula de este Modelo lleva el nombre: MIDY

En todas las Farmacias

Servicios de la Compañía Trasatlántica

Línea de Filipinas

Trece viajes anuales, arrancando de Liverpool y haciendo las escalas de Coruña, Vigo, Lisboa, Cádiz, Cartagena, Valencia, para salir de Barcelona cada cuatro miércoles, ó sea: 4 Enero, 1 Febrero, 1 y 29 Marzo, 26 Abril, 24 Mayo, 21 Junio, 19 Julio, 16 Agosto, 13 Septiembre, 11 Octubre, 8 Noviembre y 6 Diciembre; directamente para Génova, Port-Said, Suez, Colombo, Singapore, Ilo Ilo y Manila. Salidas de Manila cada cuatro martes, ó sea: 24 Enero, 21 Febrero, 21 Marzo, 18 Abril, 16 Mayo, 13 Junio, 11 Julio, 8 Agosto, 5 Septiembre, 3 y 31 Octubre, 28 Noviembre y 26 Diciembre, directamente para Singapore y demás escalas intermedias que á la ida hasta Barcelona, prosiguiendo el viaje para Cádiz, Lisboa, Santander y Liverpool. Servicio por trasbordo para y de los puertos de la Costa oriental de Africa, de la India, Java, Sumatra, China, Japón y Australia.

Línea de New-York, Cuba y Méjico

Servicio mensual saliando de Génova el 21, de Nápoles el 23, de Barcelona el 26, de Málaga el 28 y de Cádiz el 30, directamente para New-York, Habana, Veracruz y Puerto Méjico. Regreso de Veracruz el 26 y de Habana el 30 de cada mes, directamente para New-York, Cádiz, Barcelona y Génova. Se admite pasaje y carga para puertos del Pacífico con trasbordo en Puerto Méjico, así como para Tampico con trasbordo en Veracruz.

Línea de Venezuela-Colombia

Servicio mensual saliendo de Barcelona el 10, el 11 de Valencia, el 13 de Málaga y de Cádiz el 15 de cada mes, directamente para Las Palmas, Santa Cruz de Tenerife, Santa Cruz de la Palma, Puerto Rico, Puerto Plata (facultativa), Habana, Puerto Limón y Colón, de donde salen los vapores el 12 de cada mes para Sabanilla, Curaçao, Puerto Cabello, La Guayra, etc. Se admite pasaje y carga para Veracruz y Tampico, con trasbordo en Habana. Combina por el ferrocarril de Panamá con las Compañías de Navegación del Pacífico, para cuyos puertos admite pasaje y carga con billetes y conocimientos directos. También carga para Maracaibo y Coro con trasbordo en Curaçao y para Cumaná, Carúpano y Trinidad con trasbordo en Puerto Cabello.

Línea de Buenos Aires

Servicio mensual saliendo accidentalmente de Génova el 1, de Barcelona el 3, de Málaga el 5 y de Cádiz el 7, directamente para Santa Cruz de Tenerife, Montevideo y Buenos Aires; emprendiendo el viaje de regreso desde Buenos Aires el dia 1 y de Montevideo el 2, directamente para Canarias, Cádiz, Barcelona y accidentalmente Génova. Combinación por trasbordo en Cádiz con los puertos de Galicia y Norte de España.

Línea de Canarias, Fernando Póo

Servicio mensual saliendo de Barcelona el 2, de Valencia el 3, de Alicante el 4, de Cádiz el 7, directamente para Tánger, Casablanca, Mazagán, Las Palmas, Santa Cruz de Tenerife, Santa Cruz de la Palma y puertos de la costa occidental de Africa.

Regreso de Fernando Póo el 2, haciendo las escalas de Canarias y de la Península indicadas en el viaje de ida.

Estos vapores admiten carga en las condiciones más favorables, y pasajeros á quienes la Compañía da alojamiento muy cómodo y trato esmerado, como ha acreditado en su dilatado servicio. Rebajas á familias. Precios convencionales por camarotes de lujo. Rebajas por pasajes de ida y vuelta. También se admite carga y se axpiden pasajes para todos los puertos del mundo, servidos por líneas regulares. La empresa puede asegurar las mercancías que se embarquen en sus buques.

AVISOS IMPORTANTES: **Rebajas en los fletes de exportación.**—La Compañía hace rebajas de 30 °/o en los fletes de determinados artículos, de acuerdo con las vigentes disposiciones para el servicio de Comunicaciones Marítimas.

Servicios Comerciales.—La sección que de estos Servicios tiene establecida la Compañía, se encarga de trabajar en Ultramar los Muestrarios que le sean entregados y de la colocación de los artículos cuya venta, como ensayo, deseen hacer los Exportadores.

Línea de Cuba y Méjico

Servicio mensual á Habana, Veracruz y Tampico, saliendo de Bilbao el 17, de Santander el 20 y de Coruña el 21, directamente para Habana, Veracruz y Tampico-Salidas de Tampico el 13, de Veracruz el 16 y de Habana el 20 de cada mes, directamente para Coruña y Santander. Se admite pasaje y carga para Costafirme y Pacífico con trasbordo en Habana al vapor de la línea de Venezuela-Colombia.

Para este servicio rigen rebajas especiales en pasajes de ida y vuelta, y también precios convencionales para camarotes de lujo.

Expendición de pasajes é informes:

J. Valverde, Montemayor, 8

SOLUCIÓN PAUTAUBERGE
al Clorhidro-Fosfato de Cal Creosotado
El remedio más eficaz para curar { las ENFERMEDADES DEL PECHO / las TOSES RECIENTES Y ANTIGUAS / los BRONQUITIS CRÓNICAS
L. PAUTAUBERGE, 22, Rue Jules César, PARIS Y LAS PRINCIPALES BOTICAS.

AGUAS DE VACAR

EN CAMPO ALTO (CÓRDOBA)

Acidulocarbónicas, Bicarbonatadas, Ferruginosas y Litínicas.

Propiedad del Conde de Torre Arias.

Han obtenido Gran Premio con Medalla de Oro en las Exposiciones Internacionales de 1907 y 1908 de Londres, Viena, París, Amberes, Génova, Bruselas, La Haya y Venecia; Medalla de Oro en las de Spa (Bélgica) y Madrid.

Especialísimas para combatir las Anemias, Clorosis, Diabetes sacarina, Gota Reumatismo, Infartos, Dispepsia y otras enfermedades.

Se venden en la Administración, Realejo, 77, á 0'25 ptas. la botella de un litro, sin casco, perfectamente presentadas. De una docena en adelante se ponen á domicilio y se facilitan gratis folletos y cuantos datos se deseen.

NUESTRA SEÑORA DEL CARMEN

GRAN FÁBRICA DE LADRILLOS DE CONSTRUCCION

— DE —

EDUARDO GÁLVEZ

CALLE NUEVA, núm. 68, PUENTE GENIL

La más antigua de esta provincia y de mayor exportación

NOTA DE PRECIOS SOBRE VAGÓN

1.000 ladrillos adobes 31 centímetros largo por 15 1[2 ancho 6 grueso.	45	ptas.
1.000 idem grueso y medio 31 centímetros largo por 15 ancho 3 1[2 grueso.	30	»
1.000 de alfajía 34 centímatros largo por 17 ancho 3 gruesos.	30	«
1.000 losas cuadradas 25 por 25.	57	»
1.000 tejas moriscas.	30	»
1.000 tejas de rueda sobre vagón.	45	»
1.000 morteretes de 28 por 14 por 05.	35	»

NOTA.—Se fabrican toda clase de materiales á precios convencionales. También se remiten muestras á quien las solicite.

DEBILIDAD, NEURASTENIA
CONSUNCIÓN, CLOROSIS
CONVALECENCIA

MARCA

ANEMIA

Hémoglobine
VINO Y JARABE Deschiens

Todos los Médicos proclaman que este Hierro vital de la Sangre **CURA SIEMPRE.** — Es muy superior á la carne cruda, á los ferruginosos, etc. Da salud, fuerza y hermosura á todos. — *PARIS.*

Fabricantes: Lubszynski y Cia., Berlin.—Lichtenberg.

DELGADO MARTINEZ HERMANOS

LLANO DEL PRETORIO, 3. — TELÉFONO 222.

ALMACENISTAS, COSECHEROS Y EXPORTADORES DE ACEITUNA

COMPRA-VENTA DE CEREALES

Especialidad en garbanzos de fina cochura desde 80 reales fanega y para agua desde 65 reales.

CALLOS Y DUREZAS DE LOS PIES

Curan segura y radicalmente á los cinco días de usar el

CALLICIDA ABRAS XIFRA

A la primera aplicación cesa el dolor. Es fácil y cómoda. No duele ni mancha. Véndese el estuche con frasco, pincel é instrucciones á UNA peseta. Argensola, 10, farmacia, Madrid. Advertimos que se expenden multitud de imitaciones y falsicaficiones de nuestro callicida. Pídase siempre en farmacias serias y acreditadas, exigiendo el nombre ABRAS XIFRA. Véndese en Córdoba en todas las Farmacias y Droguerías.

TALLER DE ARTE DECORATIVO

Sección de Escultura, calle Barroso, núm. 1, dirigido por su propietario D. Miguel Latás Benedé.

Frisos en relieve para comedores, salones y despachos, artesonados, molduras de todas clases, etc., etc. Ornamentación de fachadas, en escayola, yeso, cemento y pasta de piedra. Bocetos y presupuestos gratis. 1

SE ARRIENDAN desde 1.º de Febrero próximo los frutos y aprovechamientos de la finca Corralizas Bajas, en Adamuz (Córdoba) compuesta de 19.000 piés de olivos, 500 fanegas de encinar y chaparral y 12 fanegas de viña, con dos caseríos, molino, bodegas y zahurdas. Para tratar en Córdoba con don Juan J. de la Bastida, Fonda de las Cuatro Naciones.—En Montoro, con don Antonio Bastida. 15—7

Pavos.—Se venden en la calle Angel de Saavedra, 4, principal, izquierda. 15

Señorita da lecciones de bordado á máquina, en casa ó á domicilio. Calle Alfonso XII, 60. 5—5

COLEGIO DE SAN JOSÉ

Este antiguo Colegio, que, á cargo de su Director propietario D. Miguel Melendo, se hallaba establecido en la calle de Leones, núm. 16, ha sido trasladado, por mejora de local, á la de Horno del Cristo, núm. 2, en donde cuenta con amplios y ventilados locales de clases, patios, jardín y cuanto aconsejan la higiene y la Pedagogía modernas, estando, además, dotado de competente profesorado, y contando con excelente material científico para la educación de sus alumnos.

Los alumnos externos abonan 7'50 pesetas mensuales por la enseñanza Elemental y 10 ptas. por la Superior. Los internos por su pensión 202'50 ptas. trimestrales y los medio-pensionistas 112 pesetas 50 céntimos. 10—2

Casa en la sierra.—Desde el día se arrienda un cómodo y bonito departamento amueblado en sitio alegre y sano á 3 kilómetros de la población. Darán razon, Paseo de la Victoria, 16, bajo. 5—3

VENTA.—Se vende una mesa de comedor de seis cubiertos; en la calle Alfonso XII, núm. 74. 6—2

ATENCIÓN

Se compra toda clase de Antigüedades. Góngora, 20. Córdoba.

Arrendamiento.—Desde el día se hace de una casa calle Horno de la Trinidad de esta ciudad Para tratar del precio y condiciones y recojer la llave para verla en la plaza de San Felipe, núm. 7. 5—1

Se venden canarios machos y palomos de cría en la calle Juan Rufo, número 6. 5—1

VENTA.—Por ausencia de su dueña se vende en buenas condiciones en Belmez, provincia de Córdoba, una buena casa, situada en la calle San Antonio sin número de moderna construcción, con muchas luces y ventilaciones, compuesta de piso principal y bajo independiente, todos de cielos rasos y bóvedas, con gran patio, corral, cuadra y cocina de verano y todas las comodidades necesarias. Para tratar con su dueña, en Córdoba, calle Gutiérrez de los Ríos, número 40, principal. 10—2

Almoneda.—Se venden de ocasión varios muebles y enseres, entre ellos una urna con su efigie y mesa, una escopeta central del doce y varios útiles para caza. Para verlos y tratar, Angel Saavedra, 7. 5—3

Venta de casa en Córdoba.—Se vende, libre de todo gravamen y á títulos corrientes, la casa núm 36, calle Obispo Herrero, situada frente á la torre de la Catedral é inmediata á la plaza de la Judería. Disfruta de agua de la llamada del Cabildo Catedral, y se admiten proposiciones á los plazos que convengan á ambas partes. Para tratar pueden avistarse con don José Hidalgo del Riego, que vive en la calle de San Alvaro, núm. 5, duplicado. 8—3

Canarios machos y hembras se venden en la calle Emilio Castelar núm. 46, establecimiento de bebidas. 5—2

Ocasion. Se vende un fonógrafo Edisón funcionando perfectamente y con 250 cilindros diferentes, de ópera, zarzuela, banda y flamenco. También se vende ropa de caballero, levita y frac. Informarán, Paseo de la Victoria, 16, bajo. 5—4

A los maestros de obras

Cal de llama, superior calidad, se vende en la fábrica «El Chimeneón». 5—5

FUERA CANAS

Desaparecen como por encanto con el uso del Agua Virginal Progresiva. De uso fácil y agradable. No ensucia el cutis, ni mancha la ropa. Suavisa y perfuma. Extirpa la caspa. No contiene nitrato de plata ni otra materia no iva. Probadla y os convenceréis. De venta en la Unión Farmacéutica Cordobesa, Conde de Cárdenas, 26 (antes Letrados). Córdoba. Precio: 3'50 pesetas frasco.

Mantecados de Antequera se venden en el café La Cerveceria, en cajas de una y dos pesetas y á tres pesetas el kilo. 7

DEPENDIENTE DE COMERCIO.—Joven de 19 años, sin pretensiones, con siete años de práctica en el ramo de pasamanería y mercería desea calocación en Córdoba ó fuera. La Casa de D. Benigno Iñiguez en Liquideción informará.

Se desea un dependiente de Farmacia con buena práctica y buenas referencias para la Farmacia de don Miguel López Mora, plaza de San Pedro, núm 2. Córdoba. 5—5

Se arrienda la finca de Mirabueno, la casa de recreo, los pastos y los calerines. También se arriendan dos casas en Trassierra y un piso en la calle Sánchez de Feria. Para tratar, en el núm. 15 de expresada calle. 5—3

Leche pura de cabra por cuenta del ganadero.—A las siete de la noche y á las siete de la mañana, se vende á 30 céntimos el cuartillo. Alfaros, 34 10—7

VENTA.—Se hace de una magnífica lámpara de bronce con treinta mecheros para luz, puede aplicarse á gas ó eléctrica ó velas, dos pares de puertas de cristales, dos volantes propios para cortar ó estampar y un aparato para darse duchas con agua comprimida. Domingo Muñoz, núm. 1. 10—7

Se acaban de recibir las más altas y bellas creaciones de la moda en sombreros para señoras y niños. Se lavan, tiñen y rizan toda clase de plumas; las amazonas se arreglan en lloronas. Esta casa ofrece grandes ventajas por ahorro de establecimiento. 40, San Pablo, 40. Córdoba. 3—2

SOLITARIA
CURACION CIERTA en DOS HORAS con los
GLÓBULOS SECRETAN
REMEDIO INFALIBLE Adoptado en los Hospitales de PARIS
Depósito: 17, rue Cadet, Paris y princip. Farmacias.

ALMACENADO DE ACEITES

Los cosecheros que, por la gran importancia de la cosecha actual, no tengan suficientes vasijas para guardar sus aceites, pueden almacenarlos en los magníficos **depósitos subterráneos** que la casa Carbonell y C.ª posee en sus **Doks de San Antonio** (Torre Malmuerta) con cabida de 120.000 arrobas y en derósitos separados de 1.000 á 4 500 arrobas cada uno, que se arriendan por módicos precios.

Además de la economía que esos almacenes reportan en las faenas de entradas y vacie, tienen la ventaja de no perjudicar los aceites por los cambios de temperatura.

Pídanse detalles en casa de dichos señores, Angel de Saavedra, 13.—CORDOBA

CAMISERÍA DE HERNÁNDEZ

6, VICTORIANO RIVERA, 6.—CÓRDOBA

Temporada de invierno

Camisas franela á 3 ptas., cuellos y puños á 50 cts., bufandas de seda y lana, completo surtido de cuellos y puños de **tela impermeable**, paraguas, guantes de abrigo, lana en todos gruesos y colores á 5 ptas. libra, trajes de todas clases y precios, gorros para dormir y rodillera, fajas higiénicas, medias y calcetines de lana, trajes peleles para niños y agua Colonia á 2 ptas. litro, perfumeria en general, corbatas, ligas y otros muchos artículos de pasamanería y mercería á precios económicos.

La Cordobesa

ALMACÉN DE MADERAS

PLAZA DE COLON, 20

TELÉFONO 185

MANUEL RUIZ Y C.ª

— CÓRDOBA —

MADERAS EN EXISTENCIAS

Flandes rojo, pino tea y pinzapos, álamo blanco, chopo del Norte en medianas y rollizo, castaño, chapas de nogal, caoba y otras y molduras de todas clases. Flandes aserrado en todos anchos y gruesos. Precios económicos.

M.E.C.D. 2016