SECCION 1ª

EL DIARIO DE LA MARINA es el periódico más antiguo de Cuba. Fué fundado en el año mil ochocientos treinta y dos. Servicios especiales de España.

DIARIO DE LA MARINA

MIEMBRO de The Associated Press. Esta queda autorizada para usar nuestros servicios y noticias de información. Hilo directo con New York.

SECCION 1ª

AÑO XCVII.—NUM. 240 Acogido a la franquicia postal LA HABANA, JUEVES, 29 DE AGOSTO DE 1929.—SANTAS CANDIDA Y SABINA TIEMPO PARA HOY:— Variable. EJEMPLAR.—5 CENTAVOS

PROBLEMAS NACIONALES

EL NOMBRAMIENTO DE LOS MAESTROS

LOS decretos dictados por el Presidente de la República regulando sobre bases de estricta imparcialidad, previsión y rigor las oposiciones para el nombramiento de los maestros en la Nación, y por el Secretario de Instrucción Pública y Bellas Artes, ratificando la anulación de las oposiciones comenzadas en la Habana en 1927, y ordenando la inmediata convocatoria de otras que habrán de celebrarse dentro de breves días, han producido excelente efecto en la opinión pública y entre los elementos del Profesorado de más elevadas condiciones morales. En todas partes no hemos escuchado sino palabras de alabanza, tanto para el General Machado como para el General Alemán, y expresiones del unánime deseo de que dichas oposiciones se celebren rodeadas de tales garantías, que constituyan una norma ejemplar del alto espíritu con que el Gobierno se propone proceder en asunto de tanta trascendencia para el Magisterio, la enseñanza y la República en su totalidad.

El nombramiento de los maestros es, en efecto, el eje de toda la moral del Departamento de Instrucción Pública y de todos los adelantos de la enseñanza. Si el Estado, que hace obligatoria la instrucción primaria, no cuida de asegurarle a los niños de cada aula, como dice el decreto presidencial a que aludimos, el mejor maestro posible en cada caso, falta al más importante de sus deberes y burla torpemente sus propias leyes y reglamentos. Además, el espíritu y el criterio con que se hacen los nombramientos de los maestros ejercen una influencia decisiva sobre la formación moral y la preparación técnica de los profesores. Una maestra, al iniciarse en su carrera al salir de la Escuela Normal, tiene ante sí, en sociedades como la nuestra, dos caminos a escoger: el del favoritismo, la recomendación, la influencia—ésta en todos los sentidos en que es posible ejercerla sobre quienes pueden proporcionarle una plaza—o el del estudio, el cultivo de la vocación, la consagración al trabajo y el cumplimiento del deber. Si el Estado, por medio de sus leyes, sus reglamentos y sus prácticas administrativas y de gobierno, graba en el espíritu de la maestra, con la lección ruda e incontrastable de los hechos, del ejemplo diario y de la experiencia mil veces repetida, que el primer camino es el más fácil y seguro para ir adelante, el Estado mismo estará desmoralizando al Profesorado, que tiene, precisamente, como su más elevada misión, la de formar la conciencia moral de las nuevas generaciones, labor mucho más importante que la de instruirlas meramente. En cambio, si a la maestra se le hace ver, desde el primer momento, que la consagración al estudio, el saber, la mejor preparación profesional, la conducta decorosa y honesta, son los resortes fundamentales del éxito, los medios más eficaces para obtener una plaza, conservarla y ascender, sea entonces cual fuere la preparación inicial del Magisterio, éste se hallará en camino de mejorarse, de elevarse sin cesar, de depurarse, de robustecer y acendrar las más nobles cualidades de su espíritu, las únicas que pueden convertirlo en la gran legión educadora, moralizadora, propulsora del progreso y del bien, que la sociedad necesita que sea.

UNA alumna de la Escuela Normal, la más brillante, la más estudiosa, la de más vocación, la de más noble y elevado carácter, puede hacer sus estudios con dedicación infatigable, obtener las mejores notas, conquistar los premios más codiciados, hacerse acreedora al cariño, la estimación y el respeto de sus profesoras, y, sin embargo, permanecer dos, tres, cuatro años sin encontrar plaza, ni aun en la más apartada escuela rural. Por otra parte, la alumna más mediocre, la menos consagrada al estudio, la de menos vocación, para quien su título no es más que una credencial que le permite disfrutar de un sueldo, puede que, aun antes de graduarse, tenga ya reservada una posición excelente, la cual habrá de ocupar sin demora. Tal sistema es destructivo. No es posible que donde impere, la nación pueda contar con numerosas mayorías de educadores a quienes pueda aplicarse, propiamente hablando, este noble calificativo. Los maestros son lo que las leyes, las prácticas administrativas y los procedimientos de gobierno les llevan fatal e inevitablemente a ser: legiones de burócratas sin nobles aspiraciones, elevado espíritu ni idealidad, o falanges laboriosas, consagradas a una misión social de las más dignificadoras, con entusiasmo, fervor y sano y robusto patriotismo. Al nombrarse un maestro, se le traza, inevitablemente, la ruta de su destino, el camino a seguir en la profesión, según la forma del nombramiento: el de una continuada ascensión, o el de un incontenible descenso moral.

Las medidas que el General Machado y el General Alemán se disponen a poner en práctica para asegurarle a cada niño que concurra a las escuelas del Estado, la mejor maestra posible en cada caso, tienen esa enorme trascendencia. Si, como es de esperar, alcanzan éxito en sus patrióticos empeños, y los extienden y aseguran en toda la República, habrán hecho, en lo moral, una construcción más hermosa que el Capitolio, porque los grandes monumentos nacionales no pueden levantarlos y conservarlos para las generaciones futuras, sino los pueblos de gran fibra moral y robusto pensamiento, y una y otro no se acendran y fortifican más que en el crisol y el yunque de la buena escuela, a cargo de la buena maestra.

Alemania no Accede al Plan de Reparaciones Hecho

No Quiere Pagar Esta el Costo de la Ocupación Después Del Día Primero

Los ingleses comenzaron ya la evacuación, pero franceses y belgas no están dispuestos a acceder a la demanda alemana

NO SE VE LA MANERA DE RESOLVER LA GRAVE CRISIS

Cuando ya se creía seguro el éxito de la conferencia y los delegados preparaban las maletas, surge Alemania

LA HAYA, (Holanda), agosto 29.— (Jueves) — (AP). — Después de dos largas conferencias celebradas ayer y de otra adicional anoche, a última hora, los acreedores de Alemania no pudieron conseguir la aquiescencia de ésta al plan de reparaciones que convinieron en la noche del martes, para solucionar el conflicto planteado por las demandas de Inglaterra. Las delegaciones volverán a reunirse a las 10 de la mañana de hoy.

Los alemanes piden en compensación, por abonar los intereses sobre los pagos suplementarios, de acuerdo con el Plan de Dawes, antes que el de Young entre en vigor, el reconocimiento por las Potencias ocupadoras de la Rinlandia, Inglaterra, Francia y Bélgica, que después del 1o. de septiembre el costo de la ocupación no recaerá sobre el Reich.

Los ingleses comenzaron ya a evacuar el territorio alemán y anuncian que seguirán haciéndolo rápidamente. Los franceses y belgas, sobre los que caerá el peso de la ocupación, no están dispuestos a aceptar la tésis alemana.

Como no se vé la manera de solucionar rápidamente la nueva crisis, se decidió suspender la reunión de las seis grandes potencias hasta la hora dicha, para que las delegaciones estudien el modo de lograr la adhesión alemana al convenio de los acreedores.

Tan confiados estaban los delegados, la noche del martes, de que se había salvado ya el último obstáculo para el acuerdo general, que habían resuelto celebrar sesión plenaria pública hoy, a las dos y media de la tarde, para anunciar oficialmente las conclusiones de la conferencia.

Casi todos los jefes de las representaciones estaban ya listos para marcharse de La Haya hoy o el viernes. El Primer Ministro Briand, de Francia, y el Secretario de Estado Henderson, de Inglaterra, tienen hechos los preparativos para tomar el tren esta noche.

El Ministro de Estado Stresemann, de Alemania, dijo ayer que estaba muy dispuesto a cooperar, pero que si Alemania daba algo, algo debía recibir en cambio. Se había pedido a Stresemann que contribuyese cediendo parte de los beneficios que obtendrá Alemania al terminar el Plan Dawes y comenzar a regir el de Young. El primero, con su escala de pagos mayores, no termina hasta el próximo primero de septiembre.

Si Alemania persiste en su actitud intransigente, será inútil el convenio al que tan trabajosamente llegaron los aliados, y el que fué, la noche del martes, el laborioso fruto de tres semanas de fatigantes reuniones y debates. El problema de la distribución de las reparaciones tendría que ser solucionado otra vez, del principio al fin.

Por otra parte, si hoy se llega al acuerdo final en los puntos principales, se dejarán los detalles en manos de las comisiones de expertos que informarán a los Gobiernos o a la segunda conferencia, en septiembre u octubre.

SUMARIO

	Pág.
A.—Ayuntamiento	12
—Automóviles Circulados	26
—Asociación de la Prensa	3
—Argüello (Conferencia)	3
—Alianza N. Feminista	12
B.—Bridge	26
C.—Casos y Cosas	2
—Cámara de Comercio	3
—Casas de Salud (Anuncio)	
—Consejos Médicos	11
—Cine (por J. J. V.)	10
—Correccionales	13
—Correo Aéreo	22
CH.—Choferes (Noticias)	26
D.—Defunciones	12
—De Día en Día	2
EDITORIAL	16
—Expertos (Policía)	9
—Estado Mayor	14
—Estado	3
—Emergencias y C. de Socorro	13
G.—Gaceta	26
—Gobierno Provincial	5
—Gobernación	22
H.—Habaneras 5, 7, 9 y	11
I.—Instrucción Pública	5
J.—Juzgados de Instrucción	13
—Judicial (Policía)	13
—Junta Central	17
M.—Mercantil	20
—Matanceras	2
—Miscelánea	4
P.—Palacio	15
—Pasaportes y Ciudadanías	3
—Puerto	14
—Para Ellos y Para Ellas	6
—Provincias (Inf. Telegráfica)	22
R.—Religiosa (Información)	6
—Reclamados	13
—Radio y Electricidad	11
S.—Sociedades Españolas	4
—Sociedades Cubanas	4
—Sanidad (Certificados)	9
—Sanidad (Solarium)	7
—Sanidad (Licencias)	3
—Secreta (Policía)	13
T.—Teatro (Cartel del Día)	8
—Terminal	21
—Tribunales	13
V.—Vida Civil	13
—Veteranos	3

SOBRE LOS LUGARES CRUZADOS UN DIA POR PESADAS DILIGENCIAS, VUELA MAJESTUOSO EL "GRAF ZEPPELIN"

LA SENSACIONAL PELEA DE ESTA NOCHE

Entre el Invicto CHOCOLATE y el Temible AL SINGER

la transmitirá, round por round, golpe por golpe,

LA ESTACION CMW

Frente al edificio del DIARIO DE LA MARINA se instalará un potentísimo amplificador "Phillips", que permitirá oir al público el relato exacto de todos los detalles del encuentro, a medida que nos los vaya trasmitiendo la Prensa Asociada por el hilo cablegrático que tenemos para nuestro servicio informativo del extranjero.

Antes de comenzar el encuentro ofrecerá

LA ESTACION CMW

de la Columbus Radio Co. y del DIARIO DE LA MARINA una audición musical a los fanáticos del box que acudan a informarse del encuentro entre el gran CHOCOLATE y AL SINGER

Cuatrocientos Soldados de Marina Esperan al Dirigible en su Base de Lackehurst

La gigantesca nave aérea es esperada en la base instalada en Lackehurst, Nueva Jersey, durante la mañana de hoy

FUE MAGNIFICO EL VUELO HECHO SOBRE DETROIT

Las doscientas cincuenta millas que separan a Chicago de Detroit, fueron cubiertas por el Zeppelin en cuatro horas

ESTACION NAVAL AEREA DE LAKEHURTS, Nueva Jersey, Agosto 28. — (AP) — Todo está listo para recibir el dirigible Conde Zeppelin en los hangares de esta base naval, la mañana del jueves. El Contralmirante Moffett, jefe del Bureau Naval de Aeronáutica, anunció esta noche que 450 hombres, de infantería de Marina y de la tripulación de un acorazado, estarán en los terrenos cuando llegue el dirigible, para la maniobra del amarre.

EL ZEPPELIN SOBRE DETROIT

DETROIT, Agosto 28.—(AP)—A las 9 y 40 de la noche llegó el dirigible Conde Zeppelin a esta ciudad, sobre la que describió varios círculos.

La travesía de Chicago a Detroit, ciudades a 250 millas una de la otra, fué hecha por el dirigible en unas cuatro horas, con velocidad horaria de 60 millas. Varios reflectores gigantescos iluminaron el Zeppelin cuando éste llegó a los suburbios de Detroit. Los haces de luz sacaron de la oscuridad los plateados flancos de la enorme nave aérea, siguiéndola hasta que puso proa a Cleveland, con rumbo sudeste.

Estando sobre el distrito comercial de la ciudad, el dirigible moderó su marcha, comenzando a describir un amplio círculo. Millares de personas se echaron a las calles para verlo dando a Detroit el aspecto que suele tener la noche del Año Nuevo. Mientras los reflectores mantenían el dirigible en una atmósfera luminosa, una luz situada en la cabina principal del Zeppelin se encendió y apagó varias veces, significando que la tripulación correspondía al saludo de la ciudad. El inmenso huso esa tan visible, que muchos pudieron leer claramente el letrero "Graf Zeppelin", sobre la cabina de proa.

Unos diez minutos estuvo el dirigible sobre Detroit. Después los motores aceleraron su marcha y el Zeppelin se perdió en las tinieblas.

Desde Chicago a Detroit el Zeppelin voló sobre un distrito de Michigan que hace un siglo era recorrido a diario por las diligencias de la época. En los centenares de poblaciones y aldeas que hay en esa región, miles y miles de personas presenciaron el sereno vuelo del dirigible.

CLLEVELAND, Ag. 28. (AP).— A las 11 y 13 minutos de la noche pasó sobre Cleveland el dirigible Conde Zeppelin. La nave, volando a toda velocidad, cruzó a unos mil pies de altura, dirigiéndose hacia el aeropuerto, que está a once millas de la ciudad, para mostrarse a las sesenta mil personas reunidas allí para verlo. Siete minutos después el dirigible estaba encima del aeropuerto, descendiendo a unos 800 pies y cruzando a corta distancia del dirigible Los Angeles, amarrado a un mástil.

Después de describir un círculo, el Conde Zeppelin siguió vuelo, rumbo a Akron, Ohio

TROPAS FRANCESAS MONTAN GUARDIA EN LA CIUDAD DE BEIRUT, EN SIRIA

Las noticias de Transjordania son alarmantes. Dos mil beduinos reforzados por ...sos van contra Jerusalén

Tanto en Jerusalén como en los barrios y colonias judías del interior, continúan los saqueos y matanzas de hebreos

JERUSALEM, Palestina, agosto 28. (AP) La fuerte mano de las tropas inglesas se impuso hoy en Jerusalem y en el Sur de Palestina, donde el orden no fué alterado durante el día. Aunque no ha habido nuevos choques entre árabes y judíos, la situación en el Norte está muy lejos de ser tranquilizadora.

Los soldados británicos enviados a esta ciudad para hacer frente a la crisis, han sido destribuídos entre los centros de población del país, donde han comenzado a desarmar a hebreos y árabes, sin distinciones. Lo más difícil de la labor militar es acabar con las bandas irregulares que recorren el campo, cometiendo depredaciones.

El corresponsal de la Agencia Telegráfica Judía en esta ciudad dice que la orden de desarmar el cuerpo de defensa de los judíos se está efectuando con la protesta de los jefes hebreos. El cumplimiento de aquélla causó hoy la muerte de un joven sefardita a primera hora. Un destacamento de policía inglesa le pidió que entregara sus armas, y como el individuo no entendió, le hicieron fuego, matándolo.

Se ha ordenado a la guardia de la Universidad Hebrea de Monte Scopus, que entregue también las armas.

No obstante la presencia de las tropas británicas en Jerusalem, la noche del martes hubo muchos combates en la parte vieja de la ciudad, llegando a adquirir los choques un carácter gravísimo en ciertos lugares de la población. La sinagoga de la barriada judía georgiana, próxima a la Puerta de Damasco, fué destruída por el fuego.

Los representantes del Ejecutivo Sionista e Jerusalem protestaron al Alto Comisionado interino, H. C. Luke, de que se está haciendo distinciones, a la hora del desarme, entre los judíos ingleses y los ingleses. El Comisionado contestó que la orden era definitiva e inmodificable.

El corresponsal de la Agencia Telegráfica judaica también informa de que varios soldados ingleses fueron muertos al ser atacado un convoy que se dirigía hacia la colonia Kastinia. Todos los hebreos que iban en la caravana fueron heridos. Y aldea árabe próxima a Kastinia fué quemada, en represalia.

Las cosechas de las colonias judías de Melchamia y París fueron aniquiladas por el fuego que dieron los árabes a las plantaciones.

Varios millares de beduinos de las tribus de Samoul y Beni-Sahel de la Trans-Jordania, cruzaron el río Jordan y acamparon cerca de Ramalah. La policía inglesa arrestó hoy por la tarde a su jefe, para impedir que el contingente siguiera avanzando.

Vaad-Loumi, el consejo nacional de los judíos de Palestina, declaró hoy que el número de hebreos muertos es de 120, pero los estimados extra-oficiales hacen ascender el número a 150.

LONDRES, agosto 28. (AP) El comunicado oficial del Ministerio de las colonias dado esta noche dice que apenas ha habido cambio en la situación de Palestina, desde que se dió la última nota.

Jerusalem, Jaffa, y Haifa están tranquilos Los desórdenes en Haifa fueron contenidos rápidamente por un destacamento de marinos que desembarcó el acorazado Burham fondeado en Jaffa.

Los aviones están haciendo continuos reconocimientos, habiendo tiroteado con ametralladoras, desde el aire, los grupos de árabes reunidos en las cercanías de Haifa. Ramles y colinas de Jerusalem.

Se informa que existe una fuerte concentración de árabes al sudeste de Gaza, pero que los aviones no pudieron localizarla. Los contínuos ataques de anoche contra Best Alpha, a cuatro millas de Beisam, fueron rechazados por un destacamento de fuerzas de la Trans-Jordania.

La oficina central de la organización sionista telegrafía desde Jerusalem que se ha hecho esfuerzos para solucionar de manera pacífica la crisis de Palestina. Según ese mensaje, Tel Aviv y Jaffa están tranquilas. Los jefes judíos han resuelto recomendar que el jueves se reanuden las transacciones comerciales, normalmente, y que se permita el desembarco de un contingente de inmigrantes en Jaffa. Varios comerciantes árabes han demostrado que desean hacer la paz.

La organización sionista informa también que toda la noche hubo muchos tiroteos y que la ciudad antigua está muy intranquila. Los lugares más peligrosos han sido evacuados parcialmente. Al intentar el Gobernador celebrar una reunión del Cabildo Municipal de Jerusalén, en el que están representados judíos y árabes, los primeros han dicho que es prematuro sentarse arora a la misma mesa que ciertos elementos árabes, además de que estando la ciudad bajo la ley marcial, el Gobernador puede resolver por sí mismo todos los asuntos locales, sin dificultad.

En Haiga los árabes agredieron a los hebreos en varios lugares, dando muerte a varios e hiriendo a muchos.

El Ministerio de las Colonias anuncia en su comunicado que no se han enviado más refuerzos a Palestina, por creer el Alto Comisario que con las tropas actualmente en el país, hay suficientes para hacer frente a la crísis.

El Gobierno inglés sigue consultando con los jefes más caracterizados. Lord Passfield, secretario de los Dominios, conferenció hoy con el doctor Chaim Weizmann, líder sionista, al que aseguró que se hará todo lo posible para impedir que se repitan los sangrientos sucesos de Tierra Santa.

LA SITUACION EN SIRIA

BEIRUT, (Siria), agosto 28. — (AP). — Las tropas francesas montan guardia permanente en el barrio judío de esta ciudad, para impedir toda agresión de los árabes, aunque nada ha ocurrido desde la manifestación que éstos celebraron hoy por la mañana y la que tuvo por objeto dar escolta a los jefes musulmanes hasta la Casa de Gobierno, para tratar con las autoridades de la organización de un desfile de veinte o treinta mil árabes. Los jefes franceses les persuadieron de que no era prudente ese proyecto, y que ciertos elementos podían aprovechar la ocasión para lanzarse al saqueo de los bazares de Beirut.

Un Dirigible de la Flota Naval de Los Estados Unidos Vólo Ayer Sobre la Habana

A las cuatro de la madrugada apareció sobre la fortaleza de La Cabaña, desconociéndose su procedencia y dirección

En la madrugada de ayer miércoles —a eso de las cuatro exactamente— un dirigible de pequeñas dimensiones— un tabaco gigantesco torcido por manos fabulosas— volaba seguro de su destino por encima de la ciudad de la Habana.

A tal hora —húmeda, sombría y agitada por un viento glacial que silbaba en el tendido eléctrico— la ciudad reposada, en un profundo sueño, del incesante trajín que el cotidiano bregar impone a los hombres.

Solo fué visible para los que, impelidos por la imperiosa Necesidad —madre insaciable de toda diligencia— velan de noche. Y también para aquellos otros que, al margen de las preocupaciones de la vida, gustan el divertido deleite de esperar despiertos, el despertar de la mañana.

Majestuoso, solemne y panzudo, con su color gris, suavemente balanceado por los giros violentos de un aire en apariencia tempestuoso, el dirigible asomóse de improviso, en la noche negra, por detrás de la Fortaleza de la Cabaña.

En el vasto silencio de la hora, bajo un cielo cubierto de nubes hoscas y compactas, sus motores zumbaban con ese ruido monocorde y ensoredecedor que producen en torno a los panales hollados las abejas iracundas.

Avanzaba lento, cachazudo, ruidoso, recortando su rara silueta en el horizonte agresivo, sombrío, preñado. De lejos ofrecía el aspecto de un odre grasiento y orondo, lleno hasta reventar. Un odre colosal que el viento huracanado empujara.

Este dirigible, que a juzgar por las trazas militares y pertenecientes a las Fuerzas Armadas de los Estados Unidos, es del tamaño común a los que usan en la Armada Naval de Norteamérica para trabajos de exploraciones y reconocimientos.

¿De dónde procedía el de la madrugada del miércoles?

¿De las costas vecinas de Key West, Miami?

¿De la base de Guantánamo en la provincia oriental de Cuba?

¿A donde se dirigía?

Al lugar de su procedencia?

¿A la zona del Canal de Panamá?

El dirigible a que nos referimos atravesó diagonalmente la entrada del puerto. Dejó a la derecha el Morro, cuya farola, como el ojo de un cíclope vigilante, proyectó su luz rojiza sobre el vientre del odre, iluminándolo. Cernióse encima de la ciudad. Tornó al mar, y volando a lo largo del malecón hizo un rápido viraje al llegar cerca de los hangares del Ejército para ganar Columbia.

Su altura era aproximadamente de dos mil pies. En estos momentos tenía luz a bordo. Y de vez en cuando sus potentes reflectores horadaban las nubes sombrías.

Tomó luego la dirección del noroeste para situarse en algún sitio de la Provincia de Pinar del Río y atravesando el canal de Yucatán volar a Panamá. Aun cuando pudiera haber ocurrido que desde Pinar del Río tornase a los Estados Unidos.

De todos modos el hecho es que en la madrugada del miércoles un dirigible de la Armada Naval de Norteamérica pasó por la Habana, sorprendiendo con su inesperada visita a los trasnochadores que tuvieron la fortuna de verlo.

La presencia del dirigible sobre el aeródromo militar de Columbia, a dos mil pies sobre el campo, fué acusada por el Cuerpo de Guardia de nuestra Aviación.

Los oficiales y centinelas estuvieron atentos hasta que el dirigible desapareció en la distancia, envuelto en nubes hoscas, sumiéndose en la noche negra.

Iba orondo, ventrudo, lleno de luces, balanceado por el viento y a los acordes de sus motores que zumbaban impacientes como enjambre de abejas irritadas en torno a sus panales.

Kid Chocolate

saluda al pueblo cubano, por mediación del DIARIO DE LA MARINA.

Véase el texto íntegro de su cable, en las Páginas de Sports.

Cae un Avión Sobre un Mitin

Resultaron heridas cuatro personas, dos de ellas graves

EUREKA, Utah, Ag. 28 (AP).— Un aeroplano de pasajeros chocó hoy con la torre del Ayuntamiento, cayendo violentamente sobre una muchedumbre que se había congregado en la plaza para celebrar una fiesta comunista. Resultaron heridas cuatro personas, dos de ellas gravemente.

Joven Cubano Fué Arrestado

Una dama conocida en Chicago solicita su arresto por estafa

CHICAGO, Agosto 28. (AP).—La señora William Allen Barr, dama muy conocida en esta ciudad, ha logrado que las autoridades arresten a Julio Oliva Demaras.

La señora Barr conoció a Oliva en Santiago de Cuba hace 2 años. Ultimamente el joven la visitó en Chicago, donde ella le entregó tres mil doscientos pesos para que comprase "unas tierras tabacaleras". Poco después Oliva le cablegrafiaba desde Cuba, que había perdido el dinero, jugando. La policía de Chicago ha solicitado de la cubana que arreste a Oliva Demaras.

Comisionados a Buenos Aires

Irán para asistir a la apertura de la plaza de estilo sevillano

SEVILLA agosto 28. (AP) Con objeto de asistir en Buenos Aires a la inauguración de la plaza de estilo sevillano y de la fuente monumental regalada a la capital argentina por el Ayuntamiento de Sevilla, saldrá en breve una comisión oficial de este.

El Cabildo tiene también el propósito de pedir al Gobierno de Madrid que nombre otra comisión de artistas, académicos y personalidades, para que represente a España en dichas inauguraciones, señaladas para el 12 de octubre.

MADRID, Ag. 28. (AP).— La cosecha de trigo será este año de cerca de 41.000.000 de quintales métricos, lo que evitará la necesidad de importar trigos del extranjero, como se vino haciendo los últimos años.

El órgano de los harineros españoles, dice que el año agrícola comenzó mal, pues debido a lo crudo del invierno las plantas se desarrollaron deficientemente. A pesar de estas condiciones la cosecha se presenta satisfactoria.

También la cosecha del centeno es mayor que la del pasado año.

LA LLAVE: FRASE DEL DIA

La que abre todas las puertas y ante su vigorosa acción prosperan todos los negocios.

Use usted la "Llave Mágica" del Anuncio y obtendrá resultados sorprendentes.

DEPARTAMENTO DE ANUNCIOS CLASIFICADOS

A-3333 -:- "DIARIO DE LA MARINA" -:- A-1014

ENTREGADA TACNA AL PERU

Mohamed Ali, Indignado

Por haberle fijado condiciones para su visita al Sur de Africa

BOMBAY, India Ag. 28 (AP).— A causa de que el Gobierno de la Unión de Surafrica ha impuesto ciertas restricciones a su visita, lo que considera equivalente a un insulto, el indiana Mohamed Ali, prominente jefe mahometano que tenía que embarcar hoy para el Africa del Sur, ha cancelado su pasaje en el último momento.

Poco antes de salir para el muelle recibió una comunicación del Gobierno provincial de Bombay manifestándole que el Gobierno de la Unión Surafrican: había consentido en autorizar su entrada en el país así como la de su hermano Shaukat Ali, pero estipulando, entre otras cosas, que limitarían su excursión a ciertas partes y que, durante su estancia en el territorio, no harían política ni en público ni en privado.

Además, la autorización que se les concede es para residir en la Unión durante tres semanas.

Mohamed Ali, se encuentra muy indignado por el mensaje del Gobierno surafricano que considera como un insulto. Su hermano embarcó como tenía proyectado.

El acto de entrega por las autoridades chilenas, sencillo

FESTEJOS EN LIMA

Leguía pasó revista a las guarniciones de Lima y Callao

TACNA, Perú, Agosto 28. (AP) Esta provincia de Tacna, perdida por el Perú en la guerra con Chile, en 1879, fué devuelta hoy a la soberanía peruana, cumpliendo el plazo de treinta días a contar del canje de ratificaciones del tratado que puso fin a la vieja disputa territorial entre las dos naciones.

El acto de entrega por las autoridades chilenas a las peruanas, fué muy sencillo. El Gobernador chileno puso todos los asuntos locales en manos del señor Rada Gamio, Ministro de Estado del Perú, que vino expresamente con esa finalidad. Varios funcionarios chilenos permanecerán en Tacna unos días para informar de ciertos detalles administrativos.

Los peruanos celebraron una pequeña manifestación al izarse nuevamente su bandera aquí. Unos cuantos ciudadanos chilenos han pedido que se les repatrie.

LIMA, Agosto 28.—(AP)—Hoy se celebró en esta capital la devolución de la provincia de Tacna al Perú.

"The Shuttle" ha Fracasado

No pudo batir el record mundial de duración de vuelo

CLEVELAND, Agosto 28. (AP.)— El capitán Eaker piloto del aeroplano The Shuttle, que estaba haciendo una serie de vuelos transcontinentales, sin escala, para batir el record mundial de duración, tuvo que aterrizar aquí esta noche, por un accidente sufrido por el aparato.

EL BANQUETE AL DOCTOR RAMON GRAU SAN MARTIN

Ha sido pospuesto hasta el día primero de septiembre

Nos visitó anoche la comisión organizadora del banquete homenaje al doctor Grau San Martín, ilustre profesor de Fisiología de la Universidad de la Habana. Como quiera que el doctor San Martín no llegará a esta capital hasta el día 31 del corriente se hizo necesario aplazar el proyectado homenaje hasta el primero de septiembre próximo.

El lugar y hora son los ya expresados: hotel Royal Palm a las 8 y media.

M.E.C.D. 2016

Los niños lloran por que les den

CASTORIA

de Fletcher

¡MADRES! La Castoria Fletcher es un substituto agradable e inofensivo del aceite de palmacristi, el elixir paregórico, las gotas para la dentición y los jarabes calmantes. Especialmente preparada para los nenes y los niños de cualquier edad. Recomendada por los médicos.

Con cada frasco van instrucciones detalladas para el uso.
Para evitar imitaciones, fíjese siempre en la firma Chas. H. Fletcher

VENTAS A PLAZOS COMODOS

JUEGOS DE CUARTO DESDE $2.00 SEMANALES
" " COMEDOR " $1.50 "
" " SALA " $1.00

EXHIBICION PERMANENTE
Vea nuestros diferentes modelos.

CERNUDA Y SOBRINO S. EN C.
OBISPO Nº 123 - SUCURSAL, MONTE Nº 483
HABANA

Agua de Colonia :: del Dr. JOHNSON ::

PREPARADA con las esencias más finas

EXQUISITA PARA EL BAÑO Y EL PAÑUELO

De venta DROGUERIA JOHNSON, Pº MARGALL, Obispo 36, esquina a Aguiar

MATANCERAS

LA BODA DE HOY

En la Catedral.
Rezan para las nueve las invitaciones repartidas para la nupcial ceremonia de esta noche en el templo de San Carlos.
Esponsales del doctor Mario Fernández y la señorita Marlita Gali-Menéndez, la hija de uno de los ayudantes de campo del general Machado
Apadrina éste, representado en el acto por el senador La Rosa, a la enamorada pareja.
Y figuran entre los testigos altos personajes del Gobierno y la Política.
Una toilette nupcial rubricada por El Encanto, la casa habanera de las novias, lucirá la señorita Gali-Menéndez en sus bodas.
Modelo primaveral, del más refinado gusto.
Los novios en la gloria de su dicha partirán para la capital, donde se proponen pasar los primeros días de su luna de miel.
Residirán después en Matanzas
En coquetón y elegante nido.

LA SRA. DE REYNALDOS

Blanquita Parravicini.
Objeto fué en la fecha del veintiseis, día de su onomástico, de las más cálidas pruebas de cariño, de afecto y de simpatías, la gentil directora del Matanzas Tennis Club.
Recibió a sus amistades ese día la señora de Reynaldos.
Improvisándose una fiesta en que reinó con el placer del baile, el doble atractivo de la buena música y el bel canto
Faltó el cronista a ese recibo.
Porque ausente en la Habana esa noche, reclamábanlo junto a un lecho de dolor, el interés y cuidado de un caro enfermo.
Con flores, con dulces y presentes mil, obsequiaron sus amistades a Blanquita Parravicini de Reynaldos.
Le faltaba mi felicitación.
Que va aquí afectuosísima.

ENGAGEMENT

Próximo a formalizarse
Para el sábado treinta y uno está fijada la petición de mano de una encantadora señorita que ese día festeja su onomástico y un joven perteneciente al comercio matancero, cuyo apellido está asociado a una de las más populares casas de víveres finos de esta ciudad.
Pertenece ella al Magisterio, y es sobrina de un gran educador yumurino, que hoy figura en el Claustro de nuestro Instituto.
Hará el proplo galán la petición.
Ante los familiares de la fiancée.

LA FAMILIA DE PAGES

Da fin a su temporada.
Se encuentra en Matanzas ya, habiendo dado por terminada su estancia en San Miguel de los Baños, el Presidente de la Audiencia, doctor Ramón Pagés y su bella y elegante esposa Ana Celia Cantón.
Se ha instalado la familia Pagés a su regreso a ésta en la soberbia quinta de la Calzada de General Betancourt, que estrenan después de la gran reedificación que en ese building se hiciera.
Con los esposos Pagés Cantón regresan sus hijos el joven matrimonio Pagés Juaristi y las señoritas María y Rosa Pagés.
Sean bienvenidos a estos lares esos distinguidos temporadistas

EL DR. URIOSTE

Sensible baja.
Abandona Matanzas para ir a residir en Santa Clara el teniente fiscal de esta Audiencia, doctor José Eugenio Urioste.
Permuta con el doctor Depara que ostenta igual cargo en la ciudad de Marta Abreu.
Personas muy cultas, muy afables, que se habían captado las simpatías mayores en esta sociedad el doctor Urioste y su bella esposa Nenita García, la nueva de su próxima partida causa en todos el más hondo sentimiento.
Porque perdemos con esa ausencia a unos buenos amigos.

EN SAUTO

La Compañía de Espigul.
Se presenta el sábado en el magno coliseo el regocijado cuadro del popularísimo Espigul.
Hará una temporada allí.
Precursora de la que como ya dije ayer, nos ofrecerá Regino López, a quien trae a Matanzas José Fallás
Dos estrenos, dos obritas escritas expresamente para ser estrenadas aquí, nos trae Espigul en su repertorio.
De sabor local las dos.

LOS ESPOSOS GONZALEZ CARBALLO

Temporadistas que regresan.
Después de haber pasado todo el verano en aquella hermosa finca de las afueras de la ciudad, parte de la cual fué expropiada para el gran parque Machado, a la entrada de la carretera central, vuelven a su residencia de la ciudad mis amigos tan queridos Baldomero González y Gloria Carballo.
Los acompañan sus hijos
La legión encantadora que forman la dicha y la gloria de ese hogar venturoso.

VIAJEROS

Que regresan.
Está de nuevo entre nosotros Juan Quirós, el administrador del National City Bank que hiciera el viaje a Miami con los rotarios yumurinos, en la más deliciosa excursión.
También saludaré a la bella señorita María Isabel Núñez, la prometida de Andresito Parra, que después de pasar todo el verano fuera de Matanzas ha llegado ayer a esta ciudad.
Otro viajero más.
El abogado fiscal de la Audiencia, José Valiente y su esposa Javiera Lope-Tegui que con su hijo Pepito vuelven a sus apartamentos del hotel París.
Y ya por último en este capítulo una despedida para Florentino Fernández, que como anuncié anteriormente ha tomado pasaje rumbo al Norte donde se propone tomar un curso comercial en un gran plantel de la vecina República
Permanecerá dos años ausente de Matanzas.

LAS OBRAS DE MONSIEUR CLAUDE

En gran impulso.
Atento siempre a todo cuanto pueda interesar a Matanzas, traigo a esta sección, que aunque de carácter social, tiene como primer misión, la de informadora la nueva de haber llegado a Matanzas ayer el ingeniero Enrique Biosca que con el también ingeniero Benito García Vázquez, inspeccionarán la instalación del tubo de dos kilómetros de largo, que para su obra experimental ha de sumergir en nuestra bahía, el sabio multimillonario francés.
Cinco remolcadores han sido traídos de la Habana por Claude, para con el auxilio de su yacht Jamaica, hacer esa inmersión.
El ingeniero Biosca, con su esposa Hortensia Roig, a quienes saludé ayer, se hospedan en el hotel Louvre, donde residirán todo el tiempo que dure su estancia en Matanzas

DON RAFAEL ALFONSO

Víctima de una caída.
La sufrió en San Miguel de los Baños, donde veranea en el chalet del senador Vera Verdura.
Como resultado de esa caída sufrió la fractura de un brazo, habiéndolo curado el doctor Miguel Beato, a quien se acudió desde el primer momento.
El estado del señor Alfonso, padre de nuestro caro amigo Rafaelito, que desempeña muy alto cargo en la Secretaría de Hacienda, es hoy muy satisfactorio.
Está en franca convalecencia.

SESION ROTARIA

En el hotel Louvre.
Se reunen hoy como de costumbre en días de jueves, los miembros del Rotary matancero para oir el relato de los señores Quirós y Rusinyol, de la excursión que realizaran a Miami.
Hay un invitado de honor a esa comida de hoy.
El joven Rafael Larragoiti y Alonso, estudiante de nuestro Instituto que ha alcanzado las más altas notas durante el curso.
Durante su bachillerato ha obtenido diez y ocho sobresalientes en las asignaturas todas que cursó.
En el cuarto año ganó cuatro oposiciones, y en el quinto, cinco.
Bate un record este inteligente muchacho
Y como premio a su labor, el Rotary lo sienta hoy a su mesa en el sitio destinado a los invitados de honor.
Una alentadora y feliz iniciativa que aplaudimos sinceramente esa de nuestros rotarios.

UN CONCIERTO

De Bonilla.
La premura con que hace su viaje a Méjico para donde sale el 1res de septiembre lo imposibilita de ofrecer a la sociedad de Matanzas, el recital que se proponía.
Pero no priva por ello a San Miguel de los Baños del que también a allí decidió dar.
La franca acogida, el entusiasmo y el interés que despertó en el aristocrático balneario el recital de Bonilla, hace que se celebre éste mañana en la tarde, con la cooperación de todos los temporadistas
Don Manuel Abril, el culto, inteligente y entusiasta gentleman, ha colocado todas las localidades disponibles entre los que allí pasan la season.
Será un éxito esa fiesta.
Que precederá a la que ese mismo día celebra en su casa la señora de Laudman, la interesante Rosita Ulmo.

MIL INVITACIONES

Número exacto.
Ese el de las que han sido ya repartidas para la gran fiesta del sábado en el central Puerto.
Cifra la más alta que se recuerda en Matanzas
Repartidas por las cinco señoras que las firman y por el propio Gobernador Gronlier, se han agotado ya las mil cartulinas impresas por la Casa Estrada.
Será algo de extraordinaria brillantez ese asalto a la finca azucarera de Don José Avendaño.
A tono con la esplendidez, con la gentileza de los magníficos anfitriones.

OCTAVIO PAGES

Ya restablecido.
Lo aquejó un cólico nefrítico que hizo que en seguida se trasladara a esta ciudad donde se encuentra como digo en anterior nota, desde antier.
Pasó ya la dolencia.
Y convalece felizmente, objeto de los cuidados más grandes y de las atenciones mayores por parte de sus amantes familiares.

LA ULTIMA NOTA

Para levantar acta de la velada de anoche en el Liceo, donde se congregó como de costumbre, todo nuestro smart.
Privaba un tema allí.
¿Cuál otro que la fiesta del treinta y uno para festejar el onomástico de nuestra gobernadora?
Se prolongarán todo el mes de septiembre las veladas de cine.
Abriéndose la season con la gran fiesta del diez de octubre

Manolo Jarquín.

CASOS Y COSAS

A un tal Pérez que ayer tarde
algo bruja se encontraba,
lo invitó una **"hormiga"** suya
a **"comején"** en su casa;
y aunque verdaderamente
eso de comer de **"guagua"**
en **"majá"** de los **jamases**
le hizo a Pérez mucha gracia,
aceptó, por que se dijo
para su yo: ¡Qué caramba!,
el **"camalcón"** que se duerme
la **"corredera"** lo arrastra
y es bueno de vez en cuando
tirar el mundo a **"guasasa"**.
En **"Avispa"** y Compostela
vive la amiga de marras
con su marido, un vejete
natural de **"Salamandra"**,
que pone el **"grillo"** en el cielo
cuando su esposa malgasta,
"cocuyo" motivo, a veces
hasta le pega y la **"araña"**
aunque la sangre le brote
y se le **"chinche"** la cara.
Pues bien, tras de la comida
se le ocurrió **"bibijagua"**
(¡él que **"ciempiés"** bebió vino!)
y al dirigirse a su casa
muy alegre y satisfecho
fumándose su **"cigarra"**
y limpiándose la boca,
o mejor dicho, escarbándola,
con un **"polilla"** de dientes
sintió como si le ahogara
un hipo que le subía
desde el vientre a la garganta
y una tos que al mismo tiempo,
¡**"jején"**, **"jején"**, le asfixiaba;
y por **"mosquito"** se muere
si no le da la **"tarántula"**
de tomarse como **"pulga"**
un vaso de Carabaña.
Con la **"pulga"** y con que luego
el dueño de una farmacia
le mandó que a cada **"oruga"**
tomase unas **"cucarachas"**
que tuvo a bien componerle
sin querer cobrarle nada,
sigue mejor y ya puede
tomar **"jubo"** de naranja.

Sergio ACEBAL.

Compre usted "La Novela De Un Hombre Insignificante". Se vende en todas las librerías, en la "Casa Harris" y en "El Encanto". Al por mayor en "La Moderna Poesía".

NOMBRAMIENTOS EN LA SEC. DE AGRICULTURA

Ha sido nombrado por Decreto presidencial Jefe de Administración de Sexta Clase Bacteriólogo, afecto a la plantilla del Departamento de Patología e investigaciones de los Laboratorios Río Patologicos de la Sección de Industria Animal de la Secretaría de Agricultura Comercio y Trabajo el señor Braulio Saenz y Stolongo con el haber anual de $2.000.

Bolsas y Carteras

DE PIEL DE COCODRILO

Cada bolsa una maravilla. Acabado muy fino. Modelos únicos. Aros y broches: la última palabra. Hacemos zapatos a medida. Y todos esos artículos en majá e iguana. Catálogos gratis. Nueva dirección:

LA CASA DEL PERRO

Neptuno 38. Telf. A-4557.

DE HILO FINISIMO

VITI

POLICLINICA DE ENFERMEDADES VENEREAS

MORRO 20, DE 12 A 2

Tratamientos rápidos y modernos de la Sífilis y Afecciones Venéreas.

CLINICA ESPECIAL PARA CURACIONES.

$10.00 MENSUALES

8967 16 ds. 15.

DE DIA EN DIA

LA EXCURSION ROTARIA A MIAMI

Yo no llegué más que hasta China. Algunos dicen que donde me quedé yo, con el dolor de no poder seguir en la alegre expedición, y con otro dolor en la pierna izquierda,—por efecto de mi achaque número 3 (linfagitis)—fué en Cayo Hueso. Pero es que cada uno habla de la feria según le va en ella. Y la impresión personal mía al tener que quedarme solo en un hotel, donde me hablaban en griego (o acaso en inglés), con una fiebre de 40 grados, amenizada por frecuentes escalofríos, fué la de que había hecho un pan como unas hostias. La despedida en tales condiciones, de los compañeros expedicionarios, fué patética. Cosa de la una de la mañana, el querido Presidente de los Rotarios habaneros y alma mater de la expedición, se me llegó hasta el lecho del dolor, con una expresión de sincero sentimiento por mi percance fisiológico, para anunciarme su partida.
—Bueno—me dijo.—Nos vamos para Miami. Pero, queda tranquilo. Este señor, que es el manager del hotel, tiene orden de complacerte en lo que quieras. Y este otro señor, que es el Presidente del Rotary de Cayo Hueso y rotario cien por cien, de los que saben lo que es rotarismo y lo sienten, estará al tanto de lo que te ocurra y te atenderá con verdadera solicitud rotaria... Te recogeremos al volver.
Lo malo fué que ambos señores debieron confundirme con otro enfermo que hubiera en el hotel, a quien seguramente, y con gran sorpresa suya, habrán prodigado los más tiernos cuidados. Y doy mi palabra de honor de que no volví a verles el pelo.
Más, como Dios aprieta pero no ahoga, la recomendación del doctor Luis Machado Aragón, simpático compatriota que ha revalidado su título de médico en los Estados Unidos y que, establecido en el histórico Cayo, es allí «el toro» del protomedicato floridano. Baste decir que en estos últimos tiempos, atraídos por su éxito en los terrenos de la centroterapia, vienen a su clínica enfermos de los más remotos Estados de la Unión. Este señor sí entendió admirablemente el encargo del amigo Luis. ¡Y luego diran que los «Aragoneses» tienen malas entendederas! Gracias a él, en fin, comí el amargo pan de la emigración y lo encontré riquísimo. ¡Ah! también probé en su compañía el pescado de Cayo Hueso y lo hallé excelente. Es el mismo que comemos en la Habana—supe allí—pero, naturalmente, no es lo mismo comprarlo vivo en los viveros, que ingerirlo en esta ciudad a los ocho días de su fallecimiento, entre unas cosas y otras.
También resultó dramático, para mí al menos, el momento en que me sentí enfermo. Fué durante la celebración del Lanquete con que los rotarios del Cayo obsequiaban a los excursionistas en el hotel «La Concha». Exquisitamente adornado el comedor, con el simple aliciente de las aquí abundantes flores rojas llamadas «Mar Pacífico» y una especie de crisantemos amarillos. Sin detenerse en la tonta preocupación de que resultaran los colores de la bandera roja y gualda. Hecho el adorno, tal vez, por las mismas deliciosas «girls» que servían las mesas y que eran, nada menos, que hijas de rotarios, cuya gentileza con los excursionistas había llegado a ese extremo.
No era, ciertamente, un ambiente adecuado para enfermarse. Tanto, que al notar el primer escalofrío, hube de atribuirlo a la emoción de estar oyendo a Carlos Gárate, que estab verdaderamente inspirado hablando de lo que el Cayo significaba para los cubanos. Además, era el primero que hablaba en lenguaje comprensible para el cronista. Sus predecesores en el uso de la palabra, (J. Lancelot Lester, Luis Machado, doctor Wm. R. Warren) lo habían hecho en inglés. Pero, los escalofríos siguieron y ya no era posible seguir atribuyéndolos al discurso de Gárate. Los viejos repórters concluimos por no emocionarnos tanto.
Médico de mí mismo—como debe serlo todo hombre «cuarentenario»—me receté la cama, como primera providencia. Pero, lo grave estaba, en levantarme de la mesa para no volver, sin darles una cortés explicación a los tres desconocidos señores que integraban el «party» y que—graves y monosilábicos—sin duda eran rotarios americanos. Sabido es que los americanos no entienden por señas. Al fin, jugándome el todo por el todo, me levanté y les dije: ¡Caballeros, me estoy muriendo y me voy de «rolling» para la cama! Esperé que entenderían al menos lo de «rolling». Pero, lo entendieron todo. Eran, los tres, del Club de Colón. Lo que pasó fué que a los de Colón, no les había visto nadie la cara en todo el camino, durante el viaje de ida. Fueron todos, Gobernador inclusive, encuevados en los camarotes, víctimas del mareo (dicho sea sin efeumismos) ¡Indudablemente, entre los hombres de Colón (Matanzas) media un abismo! Al regreso, se portaron mejor. Es verdad que entre el «Governor Cobb», en que fuimos, y el «Cuba» en que regresamos, media otro abismo. Este, tiene seriedad para navegar. Aquél, parece una mona bailarina (Palabras que estoy dispuesto a sostener en todos los terrenos, menos a bordo del «Governor Cobb» en un día de brisote)...
Enrique Berenguer me llamó por teléfono desde Miami al hotel, en nombre de Luis Machado, del «abuelito» Gómez, de Gutiérrez Lee, de Gustavo Gutiérrez, de Juan Bonich y de otros amables amigos, para saber como seguía y para decirme que allí se había acabado el mundo: que a Luis Machado lo habían dado las llaves de la ciudad, que andaban de Club en Club y de banquet en banquete, que los «fluses» blancos habían causado tanta sensación como aquí los trabajos de aquellos americanos: que los visitan todos los años vestidos de turcos; que a la bandera cubana del envío se le habían rendido los mayores honores; que los de Colón no se habían mareado en el tren; que Miami no tenía nada que envidiarle a Niza; que el Club en pleno andaba en trusa...
Sentí de veras esto último. Hubiera querido ver una trusa que dicen que tiene Enrique Berenguer, hecha expresamente para él e inspirada en una de sus más atrevidas corbatas. Lo demás, me causó agrado sin la menor mezcla de envidia, pues ya estaba yo en pie de pasear el Cayo en la lujosa máquina de mi amigo el Dr. Aragón, con éste y su distinguida esposa, la joven y bella dama Margarita Portela y sus encantadores hijitos. ¿Cómo no sentirse bien, convaleciendo en playas extrañas, al calor de una tan cariñosa familia cubana?...
De modo que, a pesar de todo, mi viaje a China me resultó agradable.
Y no dejé de observar algunas cosas dignas de estudio. Por ejemplo, que en Cayo Hueso, con ser territorio americano, nación que da normas de modernidad social, no existe la estúpida Ley del Cierre que aquí nos cierra los comercios a la hora mejor para ir a ellos. Allí cada uno cierra cuando le parece. Es verdad que nadie se levanta a vender a una hora a que nadie compra, como no sean víveres. Las boticas no cierran los domingos, sin duda para que cada uno compre en la que le ofrezca más confianza o mejores precios, si tiene la desgracia de enfermarse en día festivo, cosa posible, según se ha visto por mí. Luego, en el viaje de regreso, me encontré con el Dr. Felipe Rivero, abogado del Centro de Detallistas, que viene pertrechado de datos a este respecto de cerrar los comercios dentro de las normas lógicas.
Observé también entre otras cosas, que la modesta población de Key West, posee un parque para niños, como la Habana con su medio millón de habitantes no tiene ninguno (público).
Item más, que las playas son de acceso libre. A los clubs marítimos, se les permite explotar sus casetas, pero no el sagrado de las arenas que baña el mar. Y me dicen que en todas las costas americanas ocurre lo mismo y que nadie consentiría otra cosa...
Bueno. No se me critique por lo extenso de esta crónica. Alguien escribió un extenso libro titulado «Viaje alrededor de mi habitación». Y yo, además de haberle dado muchas vueltas a mi habitación del hotel «La Concha», le dí la vuelta a Cayo Hueso por su hermoso boulevard cinturón. Así que aun dejo muchas cosas en el tintero.

Tartarín de TARASCON.

P. S.—Aunque sea aquí, sin embargo, quiero no dejar en el tintero mi aplauso personal a Luis Machado, como Duce, o sea como conductor de multitudes. Desde ese punto de vista es un Mussolini. Lo demostró en ese viaje, de modo maravilloso, no obstante ser debutante en esto de organizar expediciones. No fué ésta la expedición de los diez mil. Pero con cositas así empezo Hoover, hasta hacerse notar.

VALE.

DR. L. F. RODRIGUEZ MOLINA

CIRUJANO DEL "HOSPITAL CALIXTO GARCIA"

Profesor Titular de Enfermedades de las Vías Urinarias de la Universidad de la Habana.

Consultas, de 10 a 12 de la mañana y de 4 a 6 de la tarde

Lamparilla 86 y 88.—Teléf. A-8454.

Marcas y Patentes

Ricardo Moré

(Ingeniero Industrial)

EX-JEFE DE LOS NEGOCIADOS DE MARCAS Y PATENTES

APARTADO DE CORREOS 796

BARATILLO, 7. TELEFONO A-6439

Se hacen traducciones técnicas y legales del inglés al español

Dr. Gonzalo Pedroso

CIRUJANO DEL HOSPITAL MUNICIPAL DE EMERGENCIA

Especialista en Vías Urinarias y Enfermedades Venéreas Cistoscopia y cateterismo de los uréteres. Cirugía de Vías Urinarias. Consultas de 10 a 12 y de 3 a 5 p. m. en la calle Avenida de la República 254. E-1436 Indf. Junio 12

DR. PULGARON

Manzana de Gómez 465
Teléfono A-1862.

PRIMERA Y SEGUNDA ENSEÑANZA. ENSEÑANZA SUPERIOR Y LATIN.

Visitas y Avisos: de 6 a 7.

Dr. F. M. Souza

Garganta, Nariz, Oídos. Hospitales de New York, Viena, Budapest, Habana. San Lázaro 226, de 2 a 4.

LA MAYOR

32 EDIFICIOS
600 EMPLEADOS

SARRÁ

DROGUERIA

ABIERTA TODOS LOS DIAS
TODA LA NOCHE LOS MARTES

FARMACIAS DE TURNO

JUEVES

Dirección	Teléfono
HABANA	
Ave. de Bélgica 8	M-4425
Ave. de Menocal 6	M-4660
Presidente Zayas 32	M-5109
Ave. de la República 337	U-4190
Mayor Gorgas y Oquendo	U-6773
Colón 40	M-4525
P. Varela y Zenea	U-5402
Salud 173	U-6895
América Arias y Crespo	M-5533
Ave. de Menocal y Príncipe	U-6872
Romay 55	M-4470
Marta Abreu 44	M-4740
Cuba 128	M-9556
Ave. Bélgica y R. del Brasil	M-4413
Avenida de Italia 41	M-5706
M. Morúa Delgado 43	M-5074
General Carrillo 62	M-4848
San Nicolás 229	M-5222
Gral. Carrillo y F. Andrade	U-6869
Máximo Gómez 181	M-5030
Máximo Gómez 347	M-4490
Someruelos 26	M-5002
Desagüe 69	U-6767
Avesterán y Desagüe	U-6966
Víctor Muñoz 32	M-4502
VEDADO	
Calle 17 entre E. y F.	F-6110
Calle 23 y J.	F-6100
Ave. Wilson 131 entre 16 y 18	F-6160
Calzada entre Paseo y 2	F-6174
Calle 23 núm. 458,	F-6132
Calle 17 esquina a 26.	F-6211
VIBORA	
10 de Octubre y Josefina	I-7240
10 de Octubre 5571½	I-7660
Concepción y Porvenir	I-7506
Pocito y Reyes	X-2351
Santa Catalina y Cortina	I-7786
JESUS DEL MONTE Y SANTOS SUAREZ	
Zapote 24	I-2222
Quiroga y Delicias	I-7778
10 de Octubre 230	I-7578
10 de Octubre 294	X-8038
LUYANO	
Calzada de Concha 4	X-2223
Calzada de Luyanó 101	I-7871
Calzada de Luyanó 211	X-2216
CERRO	
Calzada del Cerro 558	I-7803

NOTA: Este grupo deberá prestar el servicio público todo el día y la noche de los Domingos siguientes:
Febrero 3; Marzo 17; Abril 28; Junio 9; Julio 21; Septiembre 1º; Octubre 13; y Noviembre 24.

EXCEMICIDA

MADAME SENTOURE

Maravillosa pomada francesa infalible para eczemas, herpes, psoriasis, ácido úrico, etc. Poderoso específico para llagas, úlceras crónicas. ¡Curas asombrosas! Venta: Sarrá, Johnson, Tacheguel. Depósito: Sarrá, Máximo Gómez 412, Dr. Morist.

Esta "economía" puede costar cara

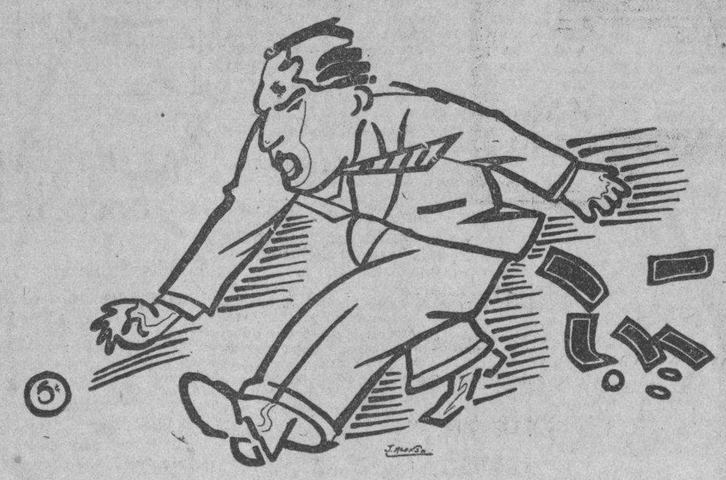

Antes de comprar "Pintura" investigue lo que es

HOCKADAY

La persona que cree que no está en condiciones de emplear HOCKADAY, es exactamente la misma persona que no le conviene el no usarla.

Por más de veintidós años HOCKADAY se emplea en los edificios más grandes del mundo, distinción que goza por sus buenos méritos solamente.

No es necesario el preparar las superficies con ningún líquido antes de aplicar HOCKADAY. Dos manos de este material es lo suficiente sobre superficies viejas o nuevas, ya sean de yeso, cemento, madera, ladrillo, cartón-madera, etc. Viene ya lista para aplicarse y no es necesario mezclarla con ningún líquido o material.

HOCKADAY es realmente lavable. Grasas, tintura de yodo, tintas, suciedad de cualquier clase, etc., se podrá lavar fácilmente empleando una esponja, jabón abrasivo y agua. Se nivela por sí misma. Cubre 600 pies cuadrados por galón. Su duración es de seis a diez años. El agua no puede hacer daño a las superficies acabadas con HOCKADAY.

EN LOS COLORES MAS ATRACTIVOS

Fabricantes Exclusivos: HOCKADAY Inc. Chicago U. S. A.

DISTRIBUIDORES GENERALES PARA CUBA: ASPURU y Cía. MERCADERES 21 Y 24 - HABANA

DE VENTA EN

FERRETERIA MONSERRATE, O'Reilly y Monserrate, HABANA
L. COTARELO Cerro 680, HABANA
LEANDRO Y BALBINO RUIZ Cárdenas
URQUIZA BEA Y CIA. Matanzas

Solicitamos Distribuidores en la Isla

El Concurso

KOKOFAT

MANTECA VEGETAL

termina el 31 de Agosto de 1929

Se suplica a todos los tenedores de cupones de dicho producto se sirvan remitirlos a KOKOFAT, Oficios 84, Habana, lo antes posible, pues el concurso termina el 31 de Agosto de 1929 a las seis de la tarde, y los cupones que lleguen después de esta fecha no podrán ser premiados.

Terminado el concurso, el conteo de los cupones y la adjudicación de los premios se harán ante el conocido notario público Dr. Juan Ramírez Arellano, del bufete Arellano y Recio.

"PARA COMER SABROSO COCINE CON KOKOFAT"

M.E.C.D. 2016

Fortalézcase contra las FIEBRES
Tome
Jarabe de
FELLOWS

LA REGENTE
NEPTUNO Y AMISTAD
Señoras, señoritas y caballeros. Nuestra colección de alhajas no tiene rival en belleza, valor, elegancia y novedad. Aquí encontrarán lo que deseen con los precios rebajados. Damos dinero sobre prendas, a módico interés.
CAPIN GARCIA Y CIA.

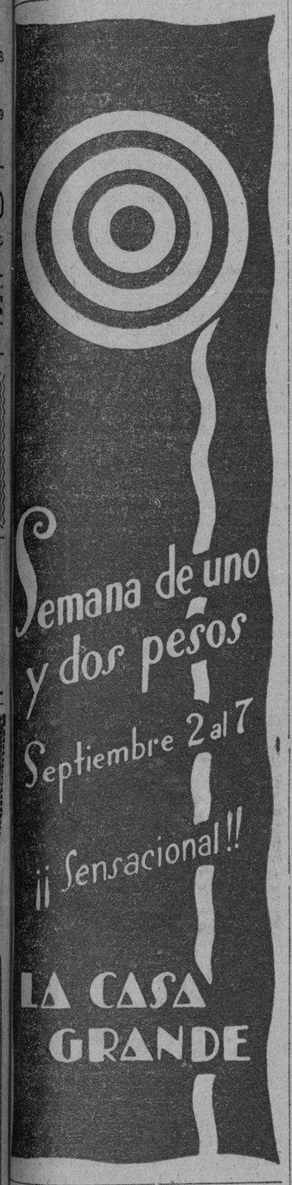

LLEGO EL MINISTRO DE LA REPUBLICA DE PANAMA EN LA HABANA SR. G. ANDREVE

Colegio LA EMPRESA
El mejor y más económico para pupilos.
CALZADA DE CERRO 521 Y 523. TELEFONO A-4922.
La matrícula estará abierta hasta el 8 de Septiembre.

El Festival de la Caridad, el 7

Todo permite predecir un gran éxito de la As. de la Prensa

Las presidentas de los diferentes espectáculos y kioscos que harán brillante el festival del día 7 de Septiembre en los jardines de La Polar, a beneficio de los fondos de Beneficencia de la Asociación de la Prensa, se vienen reuniendo diariamente.

Presidido por la distinguida señora de Cañal, bajo el nombre de "Un rincón de España", se presentará uno de los más bonitos espectáculos de la fiesta, con la cooperación entusiasta de la señora Nicolasa Zabala de Llerandi.

Las damas y señoritas que atenderán el "Petit-Casino", bajo la presidencia de la señora Valeria R. de Ascanio, se muestran también interesadas en ofrecer un espectáculo alegre y simpático.

Las componentes del "Lyceum", que ofrecerán en la amplia Cúpula el "Mercado de flores de la Costa Azul", laboran activamente, y extienden su campo de acción a los jardines contiguos a la citada Cúpula, donde instalarán mesitas y harán en ellas un servicio de buffet.

La "Noche Criolla", a cargo de María Montalvo de Soto Navarro y Lita S. de Pennino, presidenta y vice respectivamente, brindará lo más interesante de nuestra tierra.

Mrs. Lio, asistida de nuestra culta compañera la señorita Dulce María Robert, ofrecerá en "Una noche en China", e espectáculo más exótico del festival.

Así el "Barrio Latino", a cargo de Carmelina Loredo, profesora de San Alejandro, con un grupo de cien alumnas, presentará lo más típico del Montparnasse de París, con su clásica Rotonda.

El "Pozo Misterioso", a cargo de la señora María López de Pérez; el "Cabaret Madrid", donde se bailará toda la tarde y la noche, con magníficas orquestas, a cargo de Amelia Golberg de Hoskinson y Amalia Rivero de Domínguez; la Pérgola de los Embajadores, a cargo de nuestra cultísima compañera Carmela Nieto de Herrera; el kiosco de las Sorpresas, a cargo de María Rodríguez de Méndez, asistida de Dulce María Chacón de Salas; La Buena Ventura, a cargo de Herminia Planas de Hurtado; el Ventorrillo de Periódicos, a cargo de la doctora Hernández Calvadilla, y el Parque Infantil, de la señora Celia Cepero de Ramos.

Sobre el Parque Infantil, abierta de cuatro a ocho de la noche, los niños encontrarán toda clase de diversiones. Trabajará una compañía infantil, un clown y su ayudante. Se romperá una piñata de doscientas cintas con sus correspondientes premios; además se repartirán numerosos juguetes entre los pequeños concurrentes, así como dulces que han donado importantes casas de esta capital. Asistirá la señorita Esperanza Tró, candidata al concurso Nacional de Belleza, organizado por "El Mundo-Partagás", por la fábrica de chocolates "La Estrella", que tan generosamente se apresta a ayudar a las organizadoras del Parque Infantil donando bombones y otras golosinas.

Otras casas como La Sección H., La Orquídea, La Casa Wilson, La Luna (confituras); Romeu, Acevedo y Co.; y "La Casa Grande", han enviado ya objetos para el Parque Infantil.

La entrada solamente costará 20 centavos.

LA CONFERENCIA DEL DR. ARGÜELLO

Con la de mañana dara por terminadas las de Krishnamurti

Mañana el doctor Santiago Argüello dará término a la serie de conferencias que, referentes a Krishnamurti, ha venido ofreciendo bajo los auspicios del centro cultural "José Martí" y con el carácter de públicas, en Jovellar número 8.

Tan interesante como todos los anteriores, es el tema escogido por el profesor Argüello para su disertación de mañana: "La reforma social a la luz de la vida superior".

Intenta el doctor Argüello reunir esta serie de conferencias en un volumen que verá la luz pública en breve.

La prédica de mañana se pronunciará en el propio local donde se dieron las anteriores, a las cinco y media de la tarde.

LAS LICENCIAS QUE FUERON EXPEDIDAS AYER

PLANOS DE FABRICACION

Han sido aprobados por la Dirección de Ingeniería Sanitaria los planos siguientes:

L. Estévez entre J. Delgado y Goicuría de P. Tellagorri; Avenida República 32, de O. Adán; 11 entre 16 y 18, de M. Arimburo; 2 número 229, de E. Barauch; C. Betancout entre Ave. Pinos y F. de Castro de V. Borges; Remedios 41, de R. Rodríguez; Dolores 13, de R. Cueto; Arango y Ensenada de J. Rico; J. C. Zenea 279, de T. R. Ortiz; 10 de Octubre 537 de G. Martínez.

DESINFECCION

Han sido desinfectadas por las Brigadas de Desinfección las siguientes casas:

Por tuberculosis A. San Miguel 20, Florencio y San Gabriel, Carlos entre Silvia y Fernando, Pérez 87, Vapor 34, Enamorados 98, y Herrera 29 y una desinfección solicitada en Santovenia y San Miguel.

Además nueve carros fúnebres en el Cementerio de Colón.

Las brigadas de Petrolización, canalización y zanjeo, han efectuado trabajos de saneamiento en la Habana, a Cerro, J. del Monte, Vedado y Luyanó, han sido saneados los solares yermos recogiéndose en ellos gran cantidad de basuras que fueron quemadas, y se han petrolizado casas, zanjas, cunetas, lagunatos y las alcantarillas.

LOS VETERANOS DE LA INDEPENDENCIA

Celebrarán reunión ordinaria mañana, día 30, a las 8 p. m.

El Consejo Nacional de Veteranos de la Independencia celebrará reunión ordinaria mañana, día 30, a las ocho y media de la noche, en su local social de Paseo de Martí número 6.

Con su labor profesional, contribuyó el doctor Reposo, dentista cubano, al éxito del Congreso de Río Janeiro

DIVERSAS NOTICIAS DE LA SECRETARIA DE ESTADO

Pruebas en un buque que utiliza como combustible el carbón pulverizado, realizadas en Glasgow. Gran banquete

Llegó ayer a la Habana, el señor Guillermo Andreve, Ministro Plenipotenciario de la República de Panamá en la Habana.

La Secretaría de Estado le ofreció al distinguido diplomático panameño las cortesías de estilo y de Aduanas.

LABOR DEL TERCER CONGRESO ODONTOLOGICO

El Ministro de Cuba en Río de Janeiro, Brasil, señor J. Barnet, informa a la Secretaría de Estado, acerca de la labor del Tercer Congreso Odontológico Latino-Americano, celebrado en esa capital y de la brillante actuación del doctor José María Reposo, Delegado del Gobierno de Cuba al aludido Congreso. Dice lo siguiente el señor Ministro:

"El doctor Reposo, en su concurso y con su hermosa labor profesional técnica, contribuyó al éxito del referido Congreso"

El Secretario y Presidente del referido Congreso dicen lo que sigue:

"El 21 del corriente Julio clausuró el tercer Congreso Odontológico Latino-Americano, destacándose la brillante representación oficial del benemérito Gobierno de la República de Cuba, uno de los factores del éxito de ese certamen científico. Por unanimidad de votos, fué escogida la ciudad de la Habana, para sede del cuarto Congreso Odontológico Latino-Americano, bajo la presidencia del doctor J. M. Reposo. Agradeciendo una vez más, el apoyo del Gobierno de Cuba, para el éxito del tercer Congreso, aprovechamos esta grata ocasión para reiterar en nombre de la Comisión Organizadora, nuestros sinceros sentimientos de elevada estima y distinguida consideración".

Agrega el aludido señor Ministro de Cuba, que el doctor Reposo y su distinguida esposa, fueron objeto de infinitas atenciones por parte de la sociedad brasileña, y que nuestros compatriotas, en el corto tiempo que permanecieron en aquella capital, supieron sembrar y conquistar simpatías para nuestra patria y para la Odontojogía cubana, habiéndoseles dispensado una efusiva despedida al embarcar para Sevilla, por numerosos miembros de la Federación Odontológica Latino Americana del Brasil, algunos Congresistas y amigos, que obsequiaron a la señora del doctor Reposo con varios ramos de flores".

BOTADURA DE UN BARCO INGLES

El Cónsul de Cuba en Glasgow, señor Julio A. Brodermann, ha informado a la Secretaría de Estado que tuvo lugar a lo largo del río e brazo de mar "Clyde", tan famoso en el mundo por sus innumerables astilleros, las pruebas del vapor "Berwindlea", de la Berwindmoor Steamship Co., de Liverpool y de la Berwind White Coal Mining Co., de New York.

En ocasión de este acontecimiento, se efectuó un gran banquete en el Central Hotel de esa ciudad que fué presidido por el señor C. H. Stapleton, uno de los directores de la "Bordindmoor Steamship Co.", al que asistieron todos los invitados a las pruebas del barco o sea unas 150 personas. Se hallaban a más de una nutrida representación de técnicos navales británica, (ingleses y escoceses), representaciones de Alemania, España, Francia, Italia, Holanda, Chile, etc., que fueron invitados a las pruebas del barco y a la inspección de su mecanismo.

Las pruebas llevadas a cabo dieron buen resultado, usando el carbón pulverizado como combustible han de ser notables.

El desplazamiento del "Berwindlea" es de 7.500 toneladas, mide 400 pies de largo, 52 de ancho y 31 de puntal y tiene una velocidad de 11 nudos.

Los Pasaportes y Ciudadanías

CONFERENCIA DE TRANSITO AEREO

Se ha recibido una invitación en la Cám. de Comercio de E. U.

La Junta Directiva de la Cámara de Comercio Americana de Cuba, celebró ayer su sesión-almuerzo en el Club Americano. Notificaciones, informes de los distintos comités y asuntos generales ocuparon la atención de los Directores durante la sesión.

Se dió cuenta de haberse recibido una invitación de la Cámara de Comercio Aeronáutica de América, la que celebrará durante los días 16 17 y 18 del mes de septiembre su primera Conferencia Nacional de Tránsito Aéreo, en la ciudad de Kansas City. La Cámara ha sido invitada habiéndose igualmente solicitado el nombre de los delegados que asistirán a esta Conferencia.

Se acordó enviar cablegráficamente una invitación a los "Veteranos de Guerras en el Extranjero" para que visiten la ciudad de la Habana, después de la Convención que celebrará dicha organización el año próximo, en St. Petersburgh, Florida.

Relación de los solicitados en la Secretaría de Estado

PASAPORTES

Eleusipio Amat; Ernesto Darna; Alberto Reyes; Carmen Baliarda; Francisca García; Mercedes Tapanes; Oscar Dalmau; Valeriano Valles; Armando Fernández; Armando Iglesias; Manuel Frutos; Carlot Font Tranquilino Peláez; Eulogio González; María Betancourt; Braulio Llanusa; Carlos Daschapelles; José Trujillo; Armando Llanusa; Alfredo Coen; Ramón Sotolongo; Virtudes Delgado; Antonio Fernández; Diomedes Alonso; Antonio Marques

CARTAS DE CIUDADANIAS

Roberto de la Torre; Manuel Márquez; Matilde del Valle; Viviano Arébalo; Félix Aguiar, Rafael Sayas; Enrique Tamayo; José Chau; Zemón Soria; Dionisio Sayas; Felino Rivero; Agustín Cervantes; Moisés González; Agustín Alzola; Manuel Gervasio Valdés; Antonio Novo; Bernardino Banga; Mario Font; Manuel Font; Manuel González; Romualdo Díaz.

PASAPORTES VISADOS

Leopoldo de Sola; Emilio Abety; Ramón Hernández; Rosa Seglie; Ernesto Lecuina, Joaquín Suárez.

SIN LICENCIA

La Sub-Estación de Policía de Luyanó informó ayer a la Alcaldía, que en la casa Concha número 130 existe un taller de vulcanización y una fábrica de calzado que ejercen sin licencia municipal.

Misterioso regalo a KID CHOCOLATE

Una linda cubana se acercó anoche a Kid Chocolate y dándole un paquetico, le dijo:

—Para antes de la pelea.

El misterioso paquete contenía moscatel quincarne, vino deliciosísimo y sumamente confortable y alimenticio.

POLVOS DE ABISINIA
EXIBARD
Sin Opio ni Morfina
Muy eficaces contra
ASMA
Catarro — Opresión
35 Años de Buen Éxito. — Med. Oro y Plata.
1, FERRÉ, BLOTTIÈRE & Cie
6, rue Dombasle
PARIS
TODAS FARMACIAS

LAS CHAPAS DE DEMOSTRACION

Puntos que interesan a la Asociación de comerciantes

La Asociación de Comerciantes de la Habana, por medio de su sección de automóviles y camiones, tratará nuevamente con la Secretaría de Hacienda el asunto de las chapas de demostración para dichos vehículos; problema en el que están vivamente interesados los importadores de automóviles.

Las gestiones que en ese sentido realizará la Asociación de Comerciantes de la Habana, estarán inspiradas en los puntos siguientes:

1o. Toda restricción en el uso de las chapas de demostración, reducen las posibilidades de venta y como consecuencia, se reducirán los ingresos de Hacienda por concepto de impuestos sobre ventas, gasolina etc. El giro de automóviles es el que más contribuye al Fondo Especial de Obras Públicas, y no solo es injusto ponerle trabas, sino que ello es perjudicial para el Erario Público.

2o. Debe tomarse como modelo la legislación más moderna en el asunto, por ejemplo, la norteamericana que no considera las licencias de circulación como un tributo, sino única y exclusivamente como una compensación por el uso que el automóvil hace de las calles y carreteras y lo recaudado se destina solamente a su construcción y reparación. Con éste criterio, no les importa que la chapa se emplee en demostraciones o para cualquier otro uso, pues se estima que mientras la emplea un vehículo, ningún otro está haciendo uso de la calle o carretera.

3o. Como en los Estados Unidos debe dársele a la licencia en cuestión el carácter de «chapa de agencia» (dealer license) en vez de «chapa de demostración» y que sea utilizable para cualquier servicio de la agencia sin restricciones de ninguna clase.

Para el mejor éxito de estas gestiones, la Sección de Automóviles y Camiones de la Asociación de Comerciantes de la Habana celebrará una entrevista con el señor Rogelio Barata, Director del Fondo Especial de Obras Públicas, a quien explicarán personalmente los interesados las razones en que apoyan su solicitud y los beneficios que de la misma han de derivarse, tanto para la Administración Pública como para los contribuyentes.

PROTESTA CONTRA LA FORMA DE PAGO

La Cámara de Comercio cubana pedirá la supresión del sistema

La Directiva de la Cámara de Comercio Cubana celebrará junta, mañana, viernes a las cuatro de la tarde con la siguiente orden del día:

PRIMERO.— Lectura y aprobación del acta de la junta anterior.

SEGUNDO:— Presidencia de la República: escritos pidiendo derogación de la orden de la Secretaría de Obras Públicas sobre pagos por cheques, y el establecimiento del sistema métrico decimal.

TERCERO:— Secretaría de Hacienda: Solicitud de suspensión de la circular que regula el impuesto del timbre en la venta de mercancías por medio de carros; que se admitan las decisiones de la Junta de Protestas cuando la Administración las ha consentido; modificación del aforo de las fundas de paca para botellas; visita al Secretario de Hacienda, para pedir la condonación de las multas del impuesto del 1 y medio por ciento.

CUARTO:— Trabajos de las comisiones sobre el proyecto de protección a la industria alcoholera, y el de fijación de las horas de trabajo.

QUINTO:— El aforo del azafrán, y el tratado de reciprocidad con España.

SEXTO:— Reunión de las tres Secciones de Comercio, Industria y Navegación.

SEPTIMO:— Asuntos varios, correspondencia etc.

¿Por qué la "Leche Kel" es Buena?

PORQUE su fórmula responde a las indicaciones del médico, como lo demuestra el crecido número de niños lacteados con "Leche Kel", con resultados altamente beneficiosos.

PORQUE los mejores especialistas en niños la recomiendan y emplean en sus hijos.

PORQUE estando preparada con una leche fresca y pura y teniendo en cuenta su especial procedimiento de desecación conserva todas sus vitaminas, siendo esta la causa porque los niños alimentados con "Leche Kel" se conservan fuertes, sanos y robustos.

PORQUE no conocemos un solo caso en que la "Leche Kel" ha sido empleada, que el niño sufra trastorno alguno, continuando siempre su buen estado de salud.

PORQUE podemos enviar testimonios de madres que han criado más de un hijo con "Leche Kel" y fotografía de estos niños.

PORQUE podemos mandar certificados de la Secretaría de Sanidad de Cuba, de haber empleado la "Leche Kel" en sus Departamentos de Higiene Infantil y de Maternidad, con magníficos resultados.

PORQUE podemos mandar certificados de los Jefes de todos los Dispensarios de Higiene Infantil y Maternidad de la República, de estar empleando la "Leche Kel", durante varios años por estimarlo indispensable en los niños dispépticos y en los niños sanos que no toleran las demás leches.

PORQUE podemos mandar copias de testimonios de ilustres médicos de niños, que son catedráticos de Patología y Clínica Infantiles de nuestra Universidad, doctores Aballí, Hurtado, Inclán, Vilá, Taboada, Valledor, Castellanos, como otros muchos eminentes médicos de la Habana y del interior.

PORQUE podemos mandar fotografías de más de veinte grandes premios otorgados a la "Leche Kel" de las más grandes Exposiciones celebradas en las principales capitales de Europa y América.

PORQUE usted puede adquirir datos, pruebas, fotografías, folletos, etc., en la fábrica de "Leche Kel", 117, Liberty St., New York, o en La Habana, Padre Varela número 14.

La "Leche Kel" la digieren los niños más delicados, muy recomendada en los casos de raquitismo, enteritis y trastornos gastro-intestinales.

DE VENTA EN TODAS LAS FARMACIAS

¡Acabe con Ellas!

LAS pulgas no tienen lugar en una casa. La limpieza exige que exterminemos a todo parásito; pero es difícil aniquilarlos a todos, *a menos que se use* BLACK FLAG Líquido, que no deja vivo un solo mosquito, mosca, cucaracha, pulga, hormiga o chinche.

BLACK FLAG
[Bandera Negra]
Black Flag en polvo es tan efectivo como el Líquido

NO HAY NADA SUPERIOR A ESTOS 3 MODELOS DE VICTROLAS ORTOFONICAS

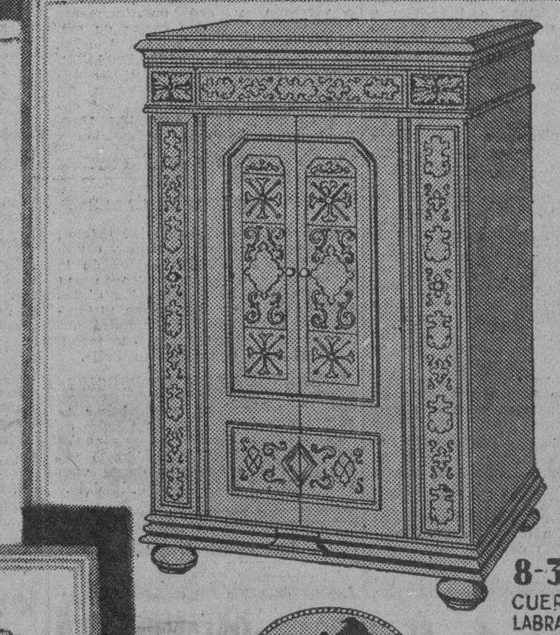
8-30
CUERO LABRADO
$350

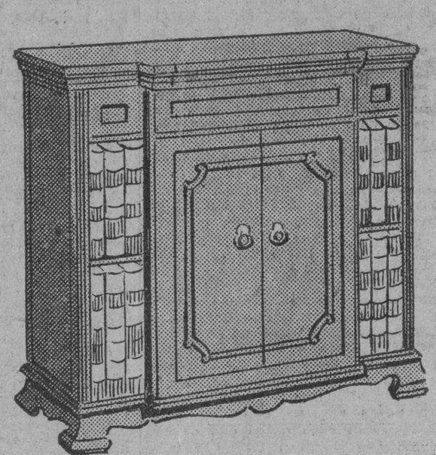
8-36
$350

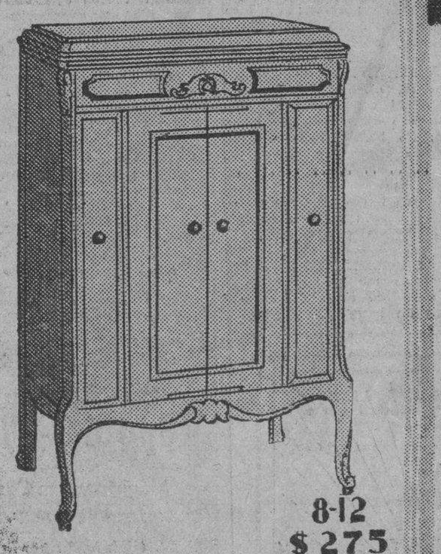
8-12
$275

Representa un magno esfuerzo de la poderosa Compañía Victor, tanto en su parte mecánica como en la belleza y acabado de los muebles dignos de cualquier residencia suntuosa.

Los expertos en música dicen: que no existe hoy ningún otro instrumento musical que supere en pureza y brillantez de emisión, a estas tres magníficas Ortofónicas

DE VENTA AL CONTADO Y A PLAZOS EN

BERNARDO BARRIE	O'Reilly 57	Teléfono: A-3262
EL PROGRESO CUBANO	Monte 139.	Teléfono: A-1959
LA NEW YORK	Marianao.	Teléfono: FO-7152
EL PALACIO DE CRISTAL	Neptuno y Campanario.	Teléfono: A-0315
VDA. DE CARRERAS Y CIA.	Prado 115.	Teléfono: A-3462
LA CASA DE LA MUSICA	Belascoain 22.	Teléfono: U-5458
UNIVERSAL MUSIC & COMMERCIAL CO.	San Rafael 1.	Teléfono: A-2930
MANUEL Y GUILLERMO SALAS	San Rafael 14.	Teléfono: A-4368
COMPAÑIA CUBANA DE FONOGRAFOS	O'Reilly 89.	Teléfono: A-3128

Distribuidores para Cuba: VIUDA DE HUMARA Y LASTRA, S. en C.
Ricla (Muralla) 83 y 85. Teléfonos: A-3498 y M-9093

M.E.C.D. 2016

SOCIEDADES ESPANOLAS

LA DIRECTIVA DEL GRAN FOMENT

Fué aprobado el plan de fiestas para septiembre

Ha celebrado sesión el Consejo Directivo del Gran Foment Catalá.

Se aprobaron los asuntos administrativos presentados por las Secciones. Fué aprobado el plan de fiestas presentado por las Secciones de Cultura y Fiestas para el mes de Septiembre. Serán estas la celebración de dos matinees los domingos 8 y 22. Un baile de pensión el día 14 y una Velada teatral el día 28.

Y la gran fiesta que ha de celebrarse en los jardines de La Tropical el día 27. El Gran Foment Catalá, no desmaya en sus propósitos de ofrecer a sus socios toda clase de fiestas.

BAILES

1o DE SEPTIEMBRE
COLONIA ZAMORANA. — Gran fiesta bailable, en Lisa Club, con interesantes sorpresas.

7 DE SEPTIEMBRE
CLUB TENERIFE. — Gran baile de inauguración del local social.

JUVENTUD ASTURIANA — El baile Imperial en el roof garden del hotel San Luis, a las 9 p. m.

BETANZOS Y SU PARTIDO. —Celebrarán animada fiesta bailable, en el Carmelo, a las 8 p. m.

8 DE SEPTIEMBRE
BAÑA Y SU COMARCA — Gran baile en el Carmelo, a beneficio del Centro Escolar Cuba, a las 8 p. m.

SEPTIEMBRE 14
GRAN FOMENT CATALA.— Gran baile de pensión, con un jazz band y un sexteto, con grandes sorpresas.

SEPTIEMBRE 17
JUVENTUD DE VILLARES. —Matinée bailable en el salón Trimalta, de los jardines de La Polar

UNA FIESTA DEL CTRO. ASTURIANO

Para reparto de premios e inauguración del nuevo curso

Para el día 7 del entrante mes se nos informó en el Centro Asturiano, se prepare una hermosa fiesta escolar, la del Reparto de Premios, e inauguración del nuevo Curso.

El Salón de Fiestas lucirá de gala en la noche de ese día, la Sección de Instrucción que preside el señor Cuervo y la de Recreo y Adorno, que preside el señor Fermín González, cooperarán al éxito de dicho acto.

Tan pronto se nos envíe daremos a conocer el programa de la fiesta.

ASAMBLEA DEL CENTRO BALEAR

Un festival en honor del cuerpo facultativo social

El domingo último celebró el Centro Balear una gran asamblea cambiando impresiones los directivos y componentes de todas las secciones y los comités de Damas sobre la marcha de los distintos servicios.

Se acordó en la asamblea celebrar un festival en honor del cuerpo facultativo del Centro por sus valiosos y meritísimos servicios en pro de todos los asociados; también se tomó el acuerdo de crear premios y recompensas para los socios que presenten mayor número de inscripciones.

El señor Pedro Masot Vidal, Presidente de la Sección de Sanidad del Centro Balear pasa por la pena de haber perdido a su amantísima madre. Le enviamos con estas líneas nuestro sentido pésame.

JIRAS

SEPTIEMBRE 1o.
CLUB COSMOPOLITA. — En los jardines de La Cotorra, almuerzo y matinée, fiesta dedicada al Comité de Damas.

PUENTEDEUME Y SU PARTIDO. — Gran jira en todos los jardines de La Polar, meriendas, concursos de baile, juego de foot ball, Varias orquestas, sextetos, y el Cuarteto Típico Gallego

SEPTIEMBRE 8
NATURALES DEL CONCEJO DE COAÑA. — Celebrarán una hermosa jira en La Polar; almuerzo y animada matinée.

POL Y BALEIRA. — Gran jira en todos los jardines de La Tropical, meriendas, bailes en todos los salones; varias orquestas y sones, un sexteto y el Cuarteto Típico Gallego amenizarán la fiesta.

EL VALLE DE ORO. — En la finca Las Piedras; almuerzo y animada matinée por la tarde, en conmemoración del 22 aniversario

DE LA FIESTA DEL VALLE DE LEMOS

Despedida cordial hecha a una familia distinguida de socios

Perduran los ecos de la última fiesta. Agradable recuerdo de la gran concurrencia que honró la misma, pese a los propósitos de la naturaleza de interrumpirla. Los señores Manuel F. Mariño, Secretario General y José González López fueron los héroes, que supieron cosechar nuevos laureles para la Sociedad.

Para Canabal, pintoresca villa cercana a Monforte, embarcó con su distinguida familia el señor Graciano García, miembro muy estimado de los lemusinos.

A despedirlos concurrió una nutrida representación de la colonia monfortina, comité de Damas y Damitas de la Sociedad, con su Presidenta, señorita Conchita González, que hizo entrega junto con Nenita Vila y Merceditas García, Secretaria y Tesorera del Comité, de un hermoso bouquet de dalias y gladiolos a su excompañera señorita Amadita García, en nombre de la Sociedad.

Concurrieron además a despedir a tan simpática señorita, los señoras Herminia Vila de Rodríguez, Emilia López de González, María Jaume de Somoza, Elvira González viuda de Castro, Emilia García, Juana Mijón de Barcia, Anita Vidal, Carmen Barrios de Rivas, y las señoritas Elvira Castro Blanquita Somoza, Carolina García Lolita Santé y Alicia García.

Por el Valle de Lemos, concurrieron el Presidente General, señor José González Fernández; el Vice señoñr Eulogio Rodríguez; señor Fernández Mariño; Secretario y algunos vocales entre ellos el señor José García Vázquez y el señor Severino López.

Un feliz viaje les deseamos a tan queridos montortinos.

Actos Para Hoy

GRAN FOMENT CATALA.— Se reunirá la Sección de Cultura, a las 8 y media p. m

CENTRO GALLEGO. — Junta del Comité Ejecutivo en el local social, a las 8 y 30 de la noche.

EMIGRADOS DE RIOTORTO. — Junta general en el Centro Gallego, a las 8 y 30 de la noche.

NATURALES DE SALCEDO — Junta Directiva, en el Centro Castellano, a las 9 p. meridiano.

COMITE POPULAR ASTURIANO. — Celebrará Junta de Elecciones, de carácter general, en Prado 123, altos, en el Centro Montañés, a las 8 y 30 de la noche.

LOS VALENCIANOS

La Comisión de Fiestas del Centro Valenciano, puede sentirse satisfecha del magnífico resultado de su festival, "Una Noche Valenciana" la que logró reunir en la casa social lo más granado de la colonia valenciana.

Los números del extenso programa fueron cumplidos, recibiendo nutridas ovaciones los intérpretes de los mismos entre los que figuraron Marín, Serra de Castro, José García, Filomena Ferrer de Zamorano, Lola Quero! Vicente Castelló, José Zamorano, Rafael Juan Alonso, Conchita García, Alfredo Roig, José Castelló y otros.

El grupo de valencianas vestidas típicamente arrancó estruendosas ovaciones al presentarse en escena. Los cuadros típicos hicieron las delicias de los "ches". Vivieron unos momentos en la sin igual huerta valenciana y en los más bellos rincones de la ciudad del Turia.

BELLO BAILE DE LOS FERROLANOS

Lo celebrarán el sábado para inaugurar nuevo local

El Secretario del "Círculo Ferrolano", señor F. Moreno, ha invitado al Comité de Damas de dicho Círculo para que concurra en pleno al baile que celebrará dicha sociedad, para inaugurar su nuevo local social, en Aguila 43, altos, el sábado 31 a las nueve de la noche.

La Directiva del Círculo tiene verdadero empeño en que asista el Comité a quien tanto debe la sociedad por su brillante labor.

EL EJECUTIVO DEL CENTRO GALLEGO

S. reunirá esta tarde. Acuerdos tomados por la S. de Sanidad

Ha sido convocada la Comisión Ejecutiva del Muy Ilustre Centro Gallego, para la reunión que ha de celebrar esta noche a las ocho y media, en los salones del Palacio social. En dicho acto se tratarán los asuntos reglamentarios, y los informes de las distintas secciones.

LA SECCION DE SANIDAD

Acuerdos adoptados por la Sección.

Conceder prórroga de tres meses en la licencia que viene disfrutando el enfermero señor José Ledo Torres.

Otorgar licencia por tres meses, sin sueldo, al anestesista, doctor Julio Hurtado de Mendoza, designando para sustituirle al de igual clase doctor Diego Suárez Villasuso.

Conferir a la Comisión Facultativa de turno que haga un estudio respecto a si sería más conveniente para los señores asociados que los médicos de visita que hoy dan consultas por la mañana en la Casa de Salud lo hicieran en sus gabinetes, en la capital con excepción de aquellos que, por el origen de las afecciones que tratan necesitan de los aparatos instalados en el Sanatorio.

Solicitar de la misma Comisión información amplia respecto del Tungar que fué instalado en el Departamento del Oculista, recientemente, a fin de que la Junta pueda adoptar resolución respecto de un escrito de la casa a quien se le adjudicó la instalación del mismo.

Pasar a la Comisión administrativa de turno, para que emita informe, respecto de una propuesta de la Cuban Telephone Comp., para instalar en nuestro Sanatorio los relojes que provee dicha compañía.

La Sección de Sanidad quedó también enterada en esta Junta de que las obras relativas a la construcción de nuevos locales para la Lechería y despensa, en el que se han de instalar los mejores y más modernos aparatos de refrigeración, y que están a cargo de la Comisión de obras, continúan realizándose activamente.

LA VELADA PARA EL DIA 31

El sábado 31 del actual tendrá lugar una velada en el Muy Ilustre Centro Gallego organizada por la Sección de Bellas Artes. He aquí el programa aprobado por la Sección.

PRIMERA PARTE

1.—Sinfonía por la Orquesta.
A—"Partagás" ,Paso-doble).
B—"La Reina Misterjo" (Vals). Vide y, Barba.
2.—Solo de piano por el niño Manolo Suárez.
3.—Romanzas por el notable barítono señor Constantino Pérez.
4.—"Sublime Amor" poesía de la eximia poetisa Carmita Prieto Rouco, recitada por la señorita Maruja Fernández.
5.—Romanzas por la notable soprano señorita Eulalia Viola.
A—"Mi Primer Besa" (Vals.)
B—Romanza de la Zarzuela "Pro ba d'amor". E. Lecuona, Vide.
6.—Presentación del Orfeón del M. I. Centro Gallego.
A—Nocturno.
B—Morriña. Montes Vide.

SEGUNDA PARTE

1.—Sinfonía por la Orquesta. Muñeira de la Suite "Un día N' aldea.
"Cádiz" (Serenata Española. Vide. Albéniz.
2.—"La Mujer Cubana" (Poesía) Curros Enríquez, recitada por la señorita Aida Cuéllar.
3.—Reverie.
Jota. Viautemps, Falla.
Violín y piano por el señor Alberto Pozo y la señorita María del Carmen Novás.
4.—Audición por la laureada Rondalla del M. I. Centro Gallego:
A—"Simpathie, (Vals.) Mezzacapc et Fissore.
B—"Capricho Arabe". Tárrega.
C—El Abanico, (Paso-doble). A. Javaloyes.
5.—Romanzas por el notable tenor señor Miguel Gerbolés.
A—"Eso es mentira" (Tango.)
B—Romanza de la Zarzuela "Miñatos de Vran. Vide.
6.—Duo de tenor y barítono, por los señores Miguel Gerbolés y Constantino Pérez.

JOVELLANOS Y LOS CRONISTAS

Fueron otorgados a éstos títulos de socios de mérito

En la sesión extraordinaria que celebró anoche la Junta Directiva de la Sociedad Jovellanos, se puso a votación y fué unánimemente aceptado el nombrar socios de mérito a los señores Miguel Roldán, de "Excelsior-El País", Pablo R. Presno, de "El Mundo" y Fernando Rivero y Celestino Alvarez, del DIARIO DE LA MARINA, así como al procurador Leopoldo Massana de la Junta de Educación y

Pedro Sánchez Lledias ex-presidente social.

UNA VELADA BAILABLE

El próximo sábado en los salones del Foment Catalá celebrarán una gran velada para los socios de la Sociedad Jovellanos, durante la cual se hará entrega de los diplomas de Mérito a los socios ultimamente nombrados. Se pondrá en escena una pieza teatral y terminará el acto con un gran baile.

CONFERENCIAS INTERSOCIOS

Ayer, miércoles tuvo lugar la continuación del ciclo de verano de Conferencias Intersocios. Habló el señor Eladio Fernández Alonso sobre "Distintos aspectos de la vida de Martí", siendo muy aplaudido.

Centro Castellano

SECRETARIA

De orden del señor Presidente general, se cita por este medio a los señores asociados de este CENTRO CASTELLANO para la JUNTA GENERAL ORDINARIA que ha de celebrarse en los salones sociales de Paseo de Martí y Neptuno, altos, el próximo día 30 del actual, viernes, a las 9 p. m. en cumplimiento del artículo 37 del Reglamento y para tratar de asuntos generales.

Habana, 26 de Agosto de 1929.

María C. RODRIGUEZ,
Auxiliar de Secretaría.

MISCELANEA

Por LUIS M. SOMINES

INGENUIDAD

Erich María Remarqe, ha escrito un libro sobre la guerra donde con lenguaje ingenuo y gráfico a la vez, pinta los horrores de las trincheras y la bestialidad de los hombres que hasta llegan a alegrarse por efecto de las bajas ocurridas durante un combate las raciones son más abundantes y le tocan más cigarrillos Especiales de La Gloria a cada soldado: nunca como en esos casos se acentúa el egoismo humano.

Pero donde más resalta la ingenuidad del escritor, es al afirmar que ha escrito el libro con todos sus detalles espeluznantes con la idea de que no se repita una carnicería tan espantosa como la Gran Guerra pasada, en que han quedado millares de hogares carentes de sidra Cima y coñá Especial Pemartín.

¡Pobre Erich! Las guerras han sido extremadamente crueles en todos los tiempos; y aún más cuando los combatientes llegaban en los combates al cuerpo a cuerpo por carecer de armas de gran alcance.

Hace mil novecientos veintinueve años que predicó Jesús las divinas palabras de "amaos los unos a los otros" y desde entonces acá la gente no ha hecho más que matarse e inventar armas mortíferas para acabar con la humanidad.

Cada paso que avanza la civilización es con miras a la mortalidad; por eso hoy vuelan los aeroplanos y el caso de guerra dejan caer sobre ciudades indefensas bombas que destruyen hogares pacíficos llevando la muerte a centenares de ancianos y niños desvalidos.

No; las guerras han de continuar por muchos libros que se escriban contra ellas, mientras predomine el egoismo. El que es pequeño querrá ser grande a cuenta del vecino, y el grande querrá serlo mucho más. Pasa como con esos hombres de enormes fortunas que siguen trabajando y acumulando dinero hasta que se mueren; no les basta poder adquirir las Ruquesllanas por gruesas y el chocolate La Gloria por toneladas. La avaricia es un pozo sin fondo.

Y, finalmente, mientras las guerras las hagan los pobres soldados y queden en sus despachos los que las ordenan, no habrá quien logre acabar con esa enorme plaga.

. . . . . .

La verdadera panacea para curar la dispepsia más rebelde es la Pepsina y Ruibarbo Bosque.

El conde de Romanones ha escrito otro libro.

Por lo visto cree que la humanidad padece de insomnio y juzga insuficientes los que lleva publicados.

Por bajo que sea su puesto encuentra usted en Le Trianón de Galiano 91 el objeto que necesita para hacer un regalo.

Dice el sabio doctor Marañón que se debe ir al socialismo como disciplina o como ideología.

Yo he conocido a algunos que han ido como negocio. Claro que esto no va con el ilustre doctor, pero la inmensa mayoría de los socialistas lo son porque nada tienen que dar y sí que buscar.

El instrumento, método de música o pieza musical que usted necesite lo tiene la "Casa Iglesias" de San Rafael 46.

Comunica el cable que el "Graf Zeppelin" al llegar a Texas tuvo que variar de rumbo yendo al paso a razón de 90 millas.

¡Es pues un paso bien largo!

Puede también el lector ir al paso hasta La Rusquella de Obispo 108, para adquirir por cuatro lo que en otras partes le cuesta siete.

Los pobres ricos

—¿No tendría usted un níquel para un pobre, señor?

—Perdone usted, pero solo tengo un billete de cinco pesos.

—No se preocupe por eso; yo puedo darle el vuelto.

Cuando se decida a adquirir una buena nevera vea la Bohn Siphon que venden en Cienfuegos 18, 20 y 22.

Los sabios y los cazadores de monos.

El "Colobus Kub", curiosa especie de monos, en el año 1886 había ya desaparecido casi por completo de la isla de Zanzíbar, cuando se difundió la noticia de que aún se hallaban varios ejemplares en una selva que los cazadores no habían visitado hasta entonces.

El Gobierno francés envió una misión de sabios para comprobar el hecho.

Los sabios enviaron a los cazadores indígenas para que entraran en el bosque y vieran si, en efecto, había alguno de dichos monos.

Los cazadores regresaron al cabo de una semana, radiantes de satisfacción.

—¿Habéis encontrado los monos?—les preguntaron ansiosamente los sabios.

—Sí—respondieron triunfalmente.—Y los hemos matado a todos!

Vestirá usted satisfactoriamente si va a La Nueva Retreta de Monte 15, donde además de un experto cortador tienen inmejorables géneros. No pague lujos.

HERMANOS

Porque hubieron nacido de su entraña
Madre llaman a España los cubanos,
y el eco de una voz que dice hermanos
recoge el mar que sus jardines baña.
Es la voz de la sangre, que no engaña,
porque en esos vergeles antillanos,
sembrada por veleros castellanos
fué la semilla de la flor de España.
La voz de nuestra raza al mar se entrega
para que en tierra americana suene,
que, si es el mismo mar el que nos riega,
¡y dice Hermanos cuando a Cuba llega...
el mismo es el sonido que al mar tiene;
y Hermanos dice cuando a España viene!

Joaquín GUICHOT.

No deje que la tumba del ser querido luzca abandonada. Una corona de biscuit patentiza todo el año el recuerdo imperecedero.
Novoa y Co., Sol 76.

MARMOLES, LOS MEJORES. "CASA MANFREDI"

Pensamientos.

Una mujer desbarata en un día lo que un hombre medita en un año.—**Demostenes.**

La mujer fea ofende y daña la vista, y la hermosa el juicio y la razón.—**Bion.**

Duda mucho del que solo te hable de tus aciertos sin preocuparse de tus errores.

L. M. S.

Como tantos otros puede usted vivir en el gran hotel «Astor» de San Miguel y Amistad, disfrutando todas las comodidades por precio razonable.

CANTARES

Ayer tarde vi vender,
en la plazuela Real,
la palabrilla de un hombre.
Nadie la quiso comprar.

Aquel que no tiene madre
es pajarillo sin nido,
es arbolito sin agua,
es ciego sin lazarillo.

Usted será un gran propagandista de los cigarros «Delicias de la Gloria», en cuanto adquiera la primer cajetilla.

De utilidad.

Se pueden restaurar las fotografías que se han puesto amarillentas sometiéndolas a una solución muy diluída de bicloruro de mercurio, en la que se dejarán hasta que desaparezca el color amarillento.

Las ratas son muy apasionadas de las simientes girasol. El mejor sistema de cazarlas es emplear como cebo de las ratoneras simientes de dicha planta.

Si necesita usted una cama o camita esmaltada vea el enorme surtido que tienen en la ferretería Los Dos Leones de Galiano y Virtudes.

Biografías sintéticas.

Goethe.

El 28 de Agosto de 1849, nació en Francfort-del Mein Juan Wolfgang Goethe, poeta, naturalista y físico, uno de los hombres más eminentes que ha producido Alemania. Sus primeras producciones literarias, entre las cuales se cuenta su célebre novela Werther, le valieron la amistad de Carlos Augusto, duque de Weimar, a quien acompañó en sus viajes por Europa y cuando la invasión de Francia en 1792, siendo su Consejero y Ministro de Estado. Como poeta y prosista alcanzó una popularidad extraordinaria, y muchas de sus obras son conocidísimas, tales como Fausto, Egmont, Herman y Dorotea, Viaje a Italia, Ifigenia en Táurida, etc. Como investigador científico escribió una «Teoría de los colores» en que combate la hipótesis de Newton sobre la naturaleza de la luz; un «Ensayo sobre las metamorfosis de las plantas», «Consideraciones sobre las ciencias naturales», y otras. Murió en Weimar el 22 de marzo de 1832.

Muchos deben su salud a la famosa agua mineral «San Pellegrino». Empiece usted a tomarla cuanto antes y verá que a los pocos días se sentirá feliz. Se vende en las buenas boticas y se la servirán pidiéndola al Agente general señor Piero Rosboch, teléfono A-7092.

Usted debe saber que...

Durante enero último se hicieron operaciones de compra-venta de propiedades inmuebles en Buenos Aires, por un valor de 48,500.000 pesos moneda argentina.

Los conciertos espirituales de la Cuaresma, en los que se ejecuta música sagrada, y que están todavía de moda en las grandes ciudades, se deben a Mme. Pompadour, la cual tuvo una vez el capricho de pedir a Phillidor, el célebre compositor cortesano, que ofreciera una audición en Jueves Santo, pero que, arrepentida de su audacia, pero si tiempo para anular las invitaciones, rogó a éste que dedicara la audición exclusivamente a música sagrada?

Cuerpo de bronce de la más alta calidad, albado y fundido por expertos metalúrgicos cubanos; eje de acero, cromo nickel inoxidable; chumaceras de bronce fosforado debidamente y trabajo mecánico de la más alta calida Este es el secreto de la aficacia y duración inigualada de la famosa bomba «ALVEAR». Pida informes a la gran fundición «PUJOL». I-6060 e I-2121.

Los árbitros de la moda francesa decretaron la muerte a breve plazo de la tarjeta de visita? Día a día—dicen—se emplean menos, debido a la democratización de las costumbres y no está lejano el día en que su uso quedará totalmente abolido, como tantos otros usos antiguos.

El ochenta por ciento de los criminales que cumplen largas condenas en las prisiones del mundo, han comenzado generalmente su serie de delitos antes de los diez y ocho años.

La cola de las aves no les sirve a éstas para gobernalle o timón, sino que la emplean para mantener el equilibrio.

Cincuenta años hace que el queso crema «Philadelphia» tiene la supremacía mundial en el mercado. Pídaselo a su detallista de víveres.

La nota final.

Las imbecilidades de los «nuevos ricos»... (y los viejos)

El anticuerio:—Aquí tiene usted un violín antiquísimo; es un Stradivarius.

El nuevo rico:—No; afortunadamente tengo recursos para adquirir uno moderno.

«Peerless» es el traje bien hecho al que el caballero más escrupuloso no puede ponerle tacha. Los venden del fabricante al consumidor en los almacenes «Le París» de Neptuno y Zulueta, Manzana de Gómez y en «Cincinnati» de Egido 23.

El colmo de un vendedor de tejidos.

Vender sus tejidos celulares.

El Cosedor Spool-O-Wire

Máquina para Coser Papeles

(Fabricada por la Remington Typewriter Company)

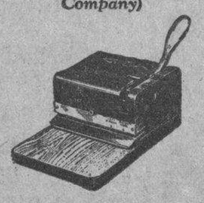

Hace automáticamente 15,000 grapas de un solo carrete de alambre. En una sola operación corta el alambre y cose de dos a cuarenta hojas de papel.

Remington Typewriter Company of Cuba
O'Reilly 31.
Telfs. A-2828 y M-7117.

La Anemia

es a menudo causa de dolor durante el período menstrual. El agotamiento, la debilidad, la palidez, la pobreza de la sangre son compañeros del dolor, de la nerviosidad y del abatimiento. Esos males se curan tomando Nueva Salud de Reno, tónico de hierro que fortalece la sangre y revivifica el cuerpo entero, devolviendo el vigor a los tejidos debilitados y agotados. De las ruinas físicas y mentales surge una nueva mujer. La anemia y los males de la mujer desaparecen cuando se toma la

NUEVA SALUD DE RENO
EL TÓNICO DE LA MUJER

SOCIEDADES CUBANAS

HOY EN EL CENTRO MEJICANO.—Esta noche se celebrará en el lindo "roof" que posee este Centro en B entre 27 y 29, el recibo bailable correspondiente a la actual semana.

Como es sabido se bailará a los acordes de un sexteto y habrá juegos de salón.

Todos los recibos familiares que celebra semanalmente el Centro Mejicano, resultan en extremo gratos y redundan en beneficio de las otras fiestas que organiza este club.

EL CENTRO INSTRUCCION Y RECREO.—De Santiago de las Vegas.

El próximo sábado se efectuará en los salones que posee en el cercano pueblo, este club, un gran baile denominado de "Panchita".

El popular tipo creado por una bien dirigida propaganda comercial, será en esa noche el preferido por las damitas que concurran a ese baile.

Un buen programa bailable será interpretado por una orquesta y un sexteto.

A no dudar, resultará un lisonjero éxito el baile de "Panchita", en el Centro Instrucción y Recreo, de Santiago de las Vegas.

NUEVA FABRICA DE HIELO.—El próximo sábado se celebrará en esta sociedad un gran baile de sala, a beneficio de sus numerosos simpatizadores y asociados.

"Una noche de agosto", tal es el título dado a este atrayente baile, que constituirá la fiesta de la semana.

Tocará una orquesta y un son.

UNA NOCHE EN EL "ROOF".—Tal es el título del gran baile que se efectuará el próximo sábado día 31 de agosto en el "roof garden" de Belascoaín número 5.

Un sugestivo programa bailable será interpretado esa noche por la gran jazz-band de Teddy y el Sexteto Criollo.

Los organizadores de este baile obtendrán un gran éxito, pues es grande el interés que entre nuestras mejores familias existe por la "Noche en el Roof".

Las damitas serán obsequiadas.

EN LA JUVENTUD SOCIAL.—El sábado se celebrará en los salones de este club un baile de sala organizado por los comités de la candidata al concurso de "El Mundo", Luisa Robert.

Entre las familias del barrio del Pilar —barrio domiciliar de la gentil candidata— existe gran entusiasom por esta fiesta.

El programa bailable estará bien confeccionado.

El precio del billete en extremo módico.

Tocará una buena orquesta y el sexteto Lirio.

Será una fiesta grata la del sábado en la Juventud Social.

LA NOCHE CRIOLLA.—Llena de alicientes y originalidades.

En el mejor de los ambientes se desenvuelve la fiesta que el sábado ofrecerá el Club Atlético de Cuba, en su local social de Montoro 25.

Habrá tres kioscos en los cuales se expenderán productos típicamente cubanos.

Se bailará en el club y en el "floor".

Tocará la "The Havana Happy", de los Hermanos Martínez, y el Sexteto Terry.

Un rotundo triunfo se anotarán los "tigres" en su gran Noche Criolla del 31.

ULTIMA NOTA.—Para los "Caballeros de Colón", institución que prepara para el próximo mes una gran excursión a la Isla del Tesoro.

Durará 3 días dicha excursión con diversos paseos y actos sociales en honor de los excursionistas.

El Concejo de San Agustín 1390, es el organizador de ella.

Detalles interesantes prometo.

Para próximas crónicas.

Enrique PORTO

Movimiento de Enfermos en las Quintas de Salud Hasta las Cuatro de la Tarde de Ayer

LA PURISIMA CONCEPCION DE LA ASOCIACION DE DEPENDIENTES

Ingresaron: José Tabernilla Blanco; José Guidín Izquierdo; Dalmacio Arés Aleñana; Filiberto de Blanco Fuentes; Abelardo Castell Barbarich; Ceferino Fernández Denis; José Quintín Villalón Ojeda; Jorge Pérez Barquín; Antonio Méndez Ojeda; Arturo Noble Brito; Domingo Llanes Perdomo; Antonio Manuel Ball-Lloveras Alomá; Eugenio Marrero y Roque; Mario Morejón Vila; José Manuel Cárdenas Ramos; José Luis García Montero; Evelio González Morales; José Fuentes Parrondo.

Salieron de alta: Alejandro Fidel P. Alfonso; Concepción Sánchez Alonso; José Escandón Morante; Andrés Infiesta González; Federico Perea Rodríguez; Ramón Pérez Pérez; Juan Armenteros Martínez; Manuel París Boibin; Mario Marzal Ferrer; Francisco Javier Hernán dez Pellico; Edmundo Roa Ruiz; Lucas de la Torre Cavadas; Silvio Dalmasso; Adolfo Galindo Tavira; Alejandro Feble Corvo; Ramón Montes de Oca Medina; Antonio Cagigas Loucela; José Fernández Lluch; Manuel Niza González; Guillermo Suárez Cepero; Laureano López Rosado; Pedro de la Rosa Hernández; Antonio Perdomo Sánchez; José Pi Gispert; Juan Francisco Vázquez Trujillo. Fallecieron: Lope González López; Alfonso Olivas Benítez.

LA BENEFICA DEL MUY ILUSTRE CENTRO GALLEGO

Ingresaron: José Alvarez Gómez; Emilio Bellas Carral; Benito Martínez Braña; Isidro Falgueiras Corrugal; Vicente Guerreiro Fernández; Antonio Caramés Lorenzo; Manuel Lamela Otero; Domingo Valencia Vila; Eduardo Fuentes Vázquez; Santiago Prieto Gómez.

Salieron de alta: Ricardo Tomé López; Antonio Yáñez Carrerá; Ramón Botana Rico; Eugenio Méndez Carballoso; Cipriano Díaz Iglesias; Manuel Ramón y Fernández; Simón Pensin; José Fontaboa López; Pedro Vázquez Boada; Ramiro Chamizo Pifeiro; Manuel González García; Manuel Sánchez Vázquez; Juan Sotano Ferreiro; Emilio Balado García; Pedro Fernández García; Francisco Vázquez Guerra; Benito Bermúdez Rivero; Pedro Goyanes García; Antonio Gómez Fernández; José Díaz Vicente; Enrique Parga Sandé; Rafael Rodríguez Alfonso; Marta Joan Portela.

SANTA TERESA DE JESUS DEL CENTRO CASTELLANO

Ingreso: No hubo.

Salió de alta: Dolores Peláez.

NUESTRA SEÑORA DE LA CANDELARIA DE LA ASOCIACION CANARIA

Ingresaron: Francisco Palomera; Herminio Rodríguez Curbelo; Francisco Placeres Placeres; Antonio Marrero Marrero; Baldomero García Lorenzo; Felipe Roquete Besteiro; Antonio Pún Rico.

Salieron de alta: Juan Pérez García; Ildefonso Rodríguez Hernández; Faustino Leal Delgado; Sebastián Morales Rebozo; Agustín Plasencia Rodríguez; José Rey Casanovas; Justo Rodríguez y Rodríguez.

COVADONGA, CENTRO ASTURIANO

Entradas: José Suárez Suárez; Bernardo Ferrer Fernández; Manuel González Fernández; Vicente Manuel Arcos Alvarez; Emilio Martínez Franco; Manuel González Alvarez; Lorenzo Rodríguez y Fuentes; David Pérez Guerra; Joaquín Calderón Fernández; Santos Ríos García; Pedro Soto Costa; Vicente González Romano; José Pastor; Antonio Martínez; Manuel Pérez Alvarez; Manuel García Fernández; Manuel Sánchez Melendreras; José Riesgo Fernández; Manuel Fernández Valiente: Manuel Suárez García; Casimiro González Bernaldez; Francisco García Fernández; Constantino Cero Rodríguez; Silvino González Saldaas; Fabián Martínez Vega; Primitivo González Alvarez; José López y Menéndez; Francisco Samá Menéndez; Arcadio Valdés Rodríguez; Emilio Menéndez Díaz; Avelino Alvarez Fernández; Luis Prida García; Joaquín Llano García; Domingo Díaz Alvarez; Orfilio Valdés; Emiliano Orena Gómez; Benito Sánchez; Gabriel Peláez Pardo; Ignacio Ramírez; José Rodríguez Fernández; Cándido Alvarez Rodríguez; Primitivo Fernández Amor; Maximiro Cayado Cayado; Manuel Cuadrado; Isidro Fondón Viejo; Manuel Menéndez Menéndez; José R. Alvarez Pimienta; Ramiro García; Mario Roig; Santos Ovidez Rodríguez; Manuel Escandón; José Ignacio Alvarez Alvarez; Manuel Fernández Fernández; Luis Miguez López; Francisco Lozano Feba; Manuel Rodríguez Rodríguez; José María Menéndez Fernández; Rafael Fernández; Joaquín Fernández; Urbano Huergo Alonso.

LA BALEAR DEL CENTRO BALEAR

Ingresaron: Elvira Vázquez; Pedro M. Pujol.

Salieron de alta: Jesusa González Fernández; María Díaz Martínez; Antonio Rivera Melido; Etelvina Salas Rubio; Francisca Martínez Noguera; Antonio Proel Ballester; José Alemán Pujol; Antonio Neira Barreira; Mateo Joffre Calafet; Rosa Fernández López; Mercedes Rodríguez Devence.

CONCEPCION ARENAL DE HIJAS DE GALICIA

Ingresaron: Hortensia Arés; María F. Lemus; Josefa Rodríguez Hernández; Cristeta Losada Alvarez; María Vigil y Corujo; Vicenta Melendi; María Rodeiro Núñez; Josefa Vázquez Cid y menor Miguel Angel Lizaso.

Salieron de alta: María Pena Díaz; Pilar Lamelas Vázquez; Agustina Rodríguez; Aurora Yáñez; Amparo Fernández; Zenaida Merlo; María Luisa Merlo; Celia Sarmiento; Carmen Iglesias; Carmen García; Carmen Pego; Celia Juste; Juana Arean; Teresa Villares; Encarnación Fernández; Manuela Díaz; Carmen Rúa; María Josefa Novos.

M.E.C.D. 2016

Santa Cruz
fabricantes de muebles
GALIANO 95. TELEFONO A-5007

Venta Extraordinaria
POST--BALANCE

DURANTE EL PROXIMO MES DE SEPTIEMBRE NOS PROPONEMOS
REGALAR
LAS MERCANCIAS

Busque Nuestros Anuncios

La Epoca
NEPTUNO Y S. NICOLAS
TEL A 4244

HABANERAS

DIAS

NENA MACHADO DE GRAU

Una festividad hoy.
Santa Laudelina.
Está de días, y me complazco en saludarla, la primogénita del Honorable Presidente de la República.
Es la señora Nena Machado, la bella y gentilísima esposa del culto y distinguido doctor Baldomero Graú, representante a la Cámara y Síndico del Colegio Notarial de la Habana
Está en París.
Hasta donde llegarán mensajes.

EL DOCTOR PALMA

De España y de Francia.
En viaje de regreso.
Viene navegando en el vapor francés Espagne el doctor Pedro Pablo Palma.
Visitó durante su estancia en París al doctor Jaworski, médico ruso, que goza de gran celebridad.
Llevaba instrucciones, que fueron cumplidas, del doctor Fernando Asuero.
Hizo curaciones verdaderamente maravillosas en todo el tiempo que estuvo en la clínica de Asuero.
Una de ellas al general Herrera.
Admirable.
El Jefe del Ejército padecía de unos fuertes dolores neurálgicos que desaparecieron por el procedimiento de Asuero.
Palma vuelve muy satisfecho y muy complacido de sus prácticas al lado del famoso médico vasco.
Trae un retrato, con su dedicatoria, del doctor Asuero para el señor Presidente de la República.
Llegará en la otra semana.
Con mil proyectos.

VIRIATO GUTIERREZ

Desde París.
Por la vía de Nueva York.
Embarcó ayer, en compañía de su distinguida familia, el senador Viriato Gutiérrez.
Solamente por unos días se prolongará su temporada en la Ciudad Imperial.
Fijo su regreso.
Para mediados de septiembre.

EN LOS QUINCE

La dulce edad.
Edad soñada de los quince.
Llega con esta fecha para Mercedes Rodríguez y Monteagudo, señorita muy graciosa, muy bonita.
La hija de los distinguidos esposos Joaquín Rodríguez y Mercedes Montenegudo.
Se verá muy agasajada.
Llena de congratulaciones.

Continúa en la PAGINA SIETE

Colegio "MARIA TERESA COMELLAS"
CONSULADO 94, ALTOS
El nuevo curso comenzará el 9 de Septiembre con grandes reformas, ampliación del edificio con un hermoso salón para varoncitos y servicio de ómnibus. Teléfono A-9080.

"LE TRIANON"
JOYAS Y REGALOS ARTISTICOS
Santa ROSA y San Ramón...
... festividades que se celebrarán el 30 y 31, y que coinciden con la venta especial que estamos haciendo. Todos los artículos para regalos han sido marcados a precios irrisorios, para dar cabida a grandes remesas ya muy próximas a llegar.
SALVADOR FONDÓN
GALIANO 91 CASI ESQ. A SAN RAFAEL

HABAS LIMAS Y FRUTAS CITRICAS

Conferencia del Sr. Rodolfo Arango sobre la mosca negra

El Sr. Rodolfo Arango, Inspector Jefe de Cuarentenas, ha rendido a la Jefatura de Sanidad Vegetal, un informe relacionado con la visita de inspección, que en unión de los Inspectores Sres. Salvador Sotolongo y Oscar Hernández, hubo de realizar en la Isla de Pinos, a fin de comprobar la no existencia de la "mosca del Mediterráneo" (Ceratitis capitata, Wied). Los referidos empleados de Sanidad Vegetal visitaron las distintas plantaciones cítricas de la expresada Isla; así como los envasaderos de frutas para la exportación, comprobando lo eficiente del servicio que tienen establecido los agricultores para la manipulación de sus frutos. El repetido Sr. Arango dió una conferencia sobre la "mosca del Mediterráneo", llamando la atención sobre la necesidad de tener una vigilancia constante para evitar su introducción, explicando las medidas tomadas por el Gobierno de Cuba, para que, desde el Estado de Florida y otros países infestados con dicha plaga, no se introduzca en nuestro territorio nacional; hizo la descripción del insecto en sus diferentes estados, hábitos, etc. etc., mostrando un ejemplar del adulto de dicha mosca; así como en su estado de pupa, exhibiendo a la vez una toronja procedente de Florida, conservada en formol y seriamente afectada por la repetida "mosca del Mediterráneo", cuya toronja fué traída recientemente del expresado Estado.

En el día de ayer el Sr. Cecilio Aguiar, Inspector de Sanidad Vegetal, ha dado comienzo a las visitas de inspección en las plantaciones de habas "Lima", al objeto de comprobar si los cosecheros del expresado producto, vienen dando cumplimiento a lo dispuesto en el Decreto Presidencial número 1314, de fecha 11 de agosto de 1926, a fin de evitar la plaga "Bean pod borer" conocida con el nombre de "taladrador del frijol" (Maruca testulalis), o séase la desinfección de su ssiembras. Los cosecheros que no hayan llenado este requisito, no se les permitirá el embarque de sus productos con destino al mercado de los Estados Unidos de Norte América, a cuyo efecto se les llama la atención sobre este particular, a fin de que den cumplimiento a la referida disposición, y con el objeto de evitarles perjuicios a sus intereses, pues como se deja dicho no se permitirá embarque alguno de hagas 'Lima', cuyos campos no hayan sido debidamente desinfestados.

Todo a $5.00

Santos que quedan este mes: SANTA ROSA el 30 y SAN RAMON el 31

No necesita gastar más de $5 para hacer un regalo de los que se agradecen y recuerdan

Los objetos que a continuación se enumeran acaban de llegar expresamente para la venta TODO A $5, la oportunidad excepcional para elegir un buen regalo

RELACION DE ARTICULOS

Servicio de entremés, plata cristal.
Convoyes de plata y cristal.
Frutero de plata y cristal tallado, pie alto.
Frutero de plata y cristal tallado, con asa.
Cubo para hielo, todo de plata.
Jardinera para flores, todas de plata.
Copas para premios, de plata, con zócalo.
Recogedores de plata, para migas.
Servicios para licor, con 12 vasos, todos de plata.
Servicios para licor, con seis vasos y botella, todos de plata.
Bandeja con servicio para fumar, 5 piezas, de bronce.
Lámpara plateada con pantalla de seda.
Jarras de plata y cristal, con asa.
Jarras de bronce.
Fuelle de bronce repujado y piel, estilo español.
Jarra de bronce repujado, con asa.
Medallones de bronce, con cabeza de guerrero.
Medallones de bronce, forma octagonal, con asunto de taberna.
Figuras bronceadas, en 8 tipos diferentes.
Macetas de bronce martilladas a mano.
Bandejas de plata.
Fruteros estilo cubista de cristal y plata.
Bandejas para pan y bizcochos.
Rabaneras de cristal y plata, con asa.

SECCION X
obispo 85

Venga con sus Niños a EL MUNDO

Pronto empiezan las clases y sus niños deben ir como es natural con zapatos nuevos. Para los pequeños y para las señoritas tenemos el calzado adecuado. Estilos sobrios, materiales duraderos, modelos oficiales y precios de verdadera ganga.

GRANDES REBAJAS EN CALZADO FEMENINO POR FIN DE TEMPORADA.

Un verdadero zapato infantil, en becerro caoba o charol negro
Del 1-1/2 al 5 . . . . . $2.50
Del 5-1/2 al 8 . . . . . $2.99
Del 8-1/2 al 11 . . . . . $3.50

Zapato de gran duración para los muchachos. Es de piel de Rusia avellana y charol negro.
Del 2 al 5 . . . . . $2.50
Del 5 al 8 . . . . . $2.99
Del 8 al 11 . . . . . $3.50
Del 11 al 2 . . . . . $3.99

"EL MUNDO"
Reina 33 frente a Galiano.
J. PEREZ Y CIA.
Al Interior 30 centavos extra.

EL ATRAQUE A LOS MUELLES

Sanidad deniega la solicitud de la Cám. de Com. cubana

Hace algún tiempo que la Cámara de Comercio de la República de Cuba pidió que se autorizase el atraque directo a muelle de los barcos procedentes del extranjero, siempre que hubiesen tocado antes en otro puerto de la República y sufrido la consiguiente desinfección sanitaria, a fin de que se les diera un trato igual al que gozan los buques procedentes de los E. U. de A. ya que había que considerar con igual valor y eficacia la desinfección hecha en los puertos de Cuba a la que experimentaban los barcos americanos en su país.

No obstante la Secretaría de Sanidad no consiente que un barco procedente del extranjero con excepción de los E. U. que ha sido desinfectado en la Habana o Santiago de Cuba, por ejemplo, puedan atracar luego directamente a muelle al entrar en cualquier otro puerto de la República.

El Secretario de Sanidad en una resolución dictada, denegando el permiso dice:

Puedo asegurarle que he dedicado a esta solicitud, una preferente atención, haciendo un detenido estudio del asunto; pero despues de oir a las autoridades de nuestro Servicio de Cuarentenas, sobre las cuales pesa directamente la grave responsabilidad de evitar cualquier invasión en nuestro territorio, de las enfermedades cuarentenables, esta Secretaría, aunque lamentándolo mucho, no puede acceder a lo solicitado, por no resultar actualmente procedente la concesión.

LA CARRETERA DE QUIVICAN A GÜIRO MARRERO

Al señor Antonio Berciano, se le han abonado $3.50 por 35 metros de piedra en rajón para las obras de reparación de la carretera de Quivicán al paradero del ferrocarril y de Quivicán a Güiro Marrero.

INGRESA PUNTUALMENTE SUS CUOTAS CONTRIBUTIVAS EL AYTMO. DE MARIANAO

El ingreso líquido de dicho Municipio durante el año fiscal terminado, ascendió a la suma de $37,801.70

El señor Luciano López, ex-Presidente del Ayuntamiento de Santiago de las Vegas, interesó ayer del Gobernador el arreglo de las cuadras de la calle 17 comprendidas entre la Calzada de Bejucal y el Matadero de esa localidad, cuya inauguración se ha señalado para los primeros días del entrante mes de septiembre.

LA RECAUDACION DE MARIANAO

El ingreso líquido del Municipio de Marianao durante el año fiscal que terminó en treinta de Junio último, asciende a la cantidad de $37.801.70.

Después de la Habana, que contribuye con más del 75 por ciento a la recaudación Provincial, está el Ayuntamiento de Marianao, el cual ingresa con regularidad sus cuotas contributivas.

ALZADA DECLARADA SIN LUGAR

El Secretario de la Presidencia doctor Ricardo Herrera, devolvió ayer los antecedentes solicitados para la sustanciación del recurso de alzada establecido por el señor Rogelio París y Fernández, Director Gerente de la Compañía Cubana de Cigarros, contra la resolución del Gobernador Provincial que le negó autorización para celebrar un concurso como propaganda de los productos que fabrica y expende la mencionada entidad industrial.

La alzada del señor París ha sido declarada sin lugar.

LA CARRETERA DE GÜINES A MELENA DEL SUR

El señor Gobernador ha dado las órdenes oportunas para que se le paguen al señor Paulino Canto, contratista en la reparación de la carretera de Güines a Melena del Sur, la cantidad de 1,350 pesos por concepto de obras realizadas.

Al propio tiempo se han cursado las órdenes para el pago de una cantidad mayor de 3,000 pesos, importe de los jornales devengados en esa obra durante el actual mes de agosto.

También se ha dispuesto el pago de la cantidad de $121.77 a la "Somorrostro S. A." por 81 metros cúbicos de gravilla empleados en la reparación de la mencionada carretera.

LA CALLE CUBA DE GÜIRA DE MELENA

Por obras realizadas en la reparación de la calle Cuba, en Güira de Melena, se ha ordenado que se le abonen al contratista, señor Antero Gutiérrez, $1,903,68.

LOS JARDINES DEL PALACIO PROVINCIAL

El ingeniero Pedro Guerra, jefe de Obras Públicas provinciales, remitió ayer tarde el presupuesto para el suministro y siembras de plantas para embellecimiento de los jardines que han de rodear el edificio del Consejo y Gobierno de la Provincia, el que asciende a la cantidad de $3.389.38. Si el Gobernador lo aprueba, inmediatamente se señalará día y hora para la celebración de la subasta.

RECONSTRUCCION DE LA CALLE PRINCIPAL DEL PUEBLO DE CALABAZAR

El propio ingeniero Guerra, elevó ayer el presupuesto confeccionado para la reconstrucción de la calle Principal del pueblo de Calabazar de la Habana, cuadra comprendida entre las de Término y Meireles. Importa $2.026.82.

MOVIMIENTO EN EL NEGOCIADO DE ASOCIACIONES

Se recibieron ayer los siguientes escritos: Del Sindicato General de Obreros del Ramo de Construcciones participando que, debido al abandono del cargo de secretario organizador por parte del señor Leonardo Valdés, ha asumido esas funciones temporalmente el señor Guillermo Antero, actual secretario financiero del referido Sindicato; de la nueva sociedad Unión de Defensa de Conductores de la Empresa Cubana de Tránsito, comunicando que, de acuerdo con el reglamento aprobado, han sido electos para integrar su mesa ejecutiva los siguientes individuos: Orlando Pérez, presidente; Francisco Herrera y Marrero, secretario; Víctor Pérez, tesorero; delegados los señores Miguel Angel Bernal, José Jiménez, Mario Costa y Andrés Hidalgo; de la Asociación Benéfica de la Policía de los Ferrocarriles, dando cuenta del acuerdo adoptado para depositar en el Panteón social los restos del sargento de la Policía de la Estación Terminal señor Manuel Noyas Calderón; de la sociedad de recreo y sport Miguel Lloret, remitiendo balances semestral.

LA SESION DEL CONSEJO DE HOY

Hoy, a las dos de la tarde, se reune el Consejo de la Provincia para tomar acuerdos en relación con los festejos que se están organizando para celebrar el onomástico del Honorable señor Presidente de la República.

EL CORONEL VICTOR SIMON

El coronel Víctor Simon, Alcalde municipal de Jaruco, completamente restablecido de la enfermedad que lo retuvo en cama varios días, se trasladó ayer para una finca del término municipal de Aguacate, en la cual agotará los días que le restan del mes de licencia que le ha sido concedido por el Gobernador de la Provincia.

SUCESOS DE POLICIA

UN CERTIFICADO DE $3,000

Francisco Alonso Gallego, jornalero y vecino de Dos y Pasaje en Buena Vista, denunció en la Sección de Expertos, que transitando por la esquina de Sol y Cuba, notó la falta de un certificado expedido a su nombre por la Secretaría de Obras Públicas por valor de tres mil ciento setenta pesos, temiendo que pueda ser cobrado por la persona que se lo sustrajo.

ASALTADO EN LA MADRUGADA

En la Segunda Estación denunció Antonio Roig Maians, natural de España, de 38 años de edad, fogonero del vapor Monorway, surto en puerto, que transitando en horas de la madrugada por la esquina de Oficios y San Ignacio le salieron al encuentro dos individuos, siendo por uno de ellos despojado de la cantidad de ochenta pesos, mientras el otro le apuntaba con un revólver, los que se dieron a la fuga, una vez cometido el hecho.

SE HA CONSTITUIDO NUEVA SOCIEDAD

Ante el Notario señor Rodolfo Armengol, ha quedado disuelta, con efectos retroactivos al día 31 de Marzo último, la sociedad que giraba en esta plaza bajo la razón de Solana Hermanos, y constituída otra sociedad, para continuar en el mismo giro, a partir del primero de Abril del año actual, bajo la razón de Solana, Hermanos y Co., de la que son socios gerentes los señores Enrique y Domingo Solana y Ortiz, Ernesto Mejido e Irastorza y Manuel Fernández y Fernández y colectivo el señor Jorge Solana y Co.

VEASE VD. REJUVENECIDO
al desaparecer las toxinas

Aparezca y sientase Vd. mas joven y fuerte, derive los mismos valiosos resultados que obtendría de ir a costosos manantiales medicinales de agua mineral en Europa.

Obtenga de su farmacia una botella de Aperitivo Seltzer de Tarrant donde encontrara bastante para un completo tratamiento, y vera cuan claro de mente y sano de cuerpo se hallara aun después de la primera prueba.

Le gustara el sabor del Aperitivo Seltzer de Tarrant, una cucharadita en un vaso de agua forma una bebida burbujosa refrescante y mineral que alivia el estómago cuando esta revuelto o congestionado a causa de indiscreciones en comer o beber.

Por casi 90 años los más expertos doctores han recetado esta perfecta combinación de sales efervescentes como remedio rapido y sencillo para toda clase de enfermedades biliosas, acidez de estómago, estreñimiento, indigestión, reumatismo debido a acidez, fatiga, dolores de cabeza y condicion febril.

Tome una ó dos cucharaditas hoy mismo y vera Vd. cuan diferente se sentira.

Aperitivo-Seltzer de Tarrant
Pidanos Una Muestra Gratis
Tarrant Co., 1 Hudson St., Nueva York, N. Y.
Nombre.....
Calle.....
Ciudad.....

EL FESTIVAL DE LOS VETERANOS

Se celebrará en los Jardines de La Tropical el día primero

La Asociación Nacional de Veteranos de Cuba celebrará el día primero de Septiembre un festival.

Las fiestas comenzarán a las ocho de la mañana y terminarán a las siete de la noche. Habrá tres orquestas y dos sones, kioskos, restaurantes y laguer gratis.

En la Secretaría de la Asociación, Galiano 19 altos, se hallan a la venta las entradas, al precio de 50 centavos.

NOMBRAMIENTOS DE PROFESORES

Renuncia presentada por el secretario de una escuela

El señor Secretario de Instrucción Pública y Bellas Artes ha dictado las siguientes resoluciones:

Nombrando al señor Domingo Bestelro y Graciani, Profesor Ayudante, honorario, de Matemáticas y Dibujo Geométrico del Grupo "D" de la Escuela Superior de Artes y Oficios de la Habana, el cual no devengará haber alguno, hasta que no se consignen en los Presupuestos Generales de la Nación los créditos necesarios para abonar estos servicios.

Aceptando al señor Antonio Galvache Dorado la renuncia que presentó de su cargo de Secretario de la Escuela Ténica Industrial de Oriente.

Nombrando al Profesor Ayudante de la Escuela Técnica Industrial de Oriente, señor Ricardo Varona Pupo, Secretario de la referida escuela.

LA CARRETERA DE SAN MIGUEL DEL PADRON

El Alcalde de Guanabacoa señor Joaquín Massip, ha remitido una comunicación que le ha dirigido a él el señor Manuel Cortés, Presidente de la Asociación de Propietarios del Reparto Díez-Mero, interesando en el tramo de carretera comprendido entre San Miguel del Padrón y el mencionado Reparto, se construya una alcantarilla que el vecindario estima altamente necesaria.

Paño Mágico "Atlántida"
INSUPERABLE PARA LIMPIAR
Oro
Platino
Plata
Bronce
Nickel
DA BRILLO Y TRANSPARENCIA A:
ESPEJOS
VIDRIOS
INDISPENSABLE EN TODO HOGAR.
No mancha
No contiene grasa
No ensucia las manos
DURACION MINIMA: "6 meses"
PRECIO: $0.40
Distribuidor:
"FARMACIA SAN RAMON"
10 de Octubre 614.
Teléfonos: I-7242, I-7586.
DE VENTA EN FARMACIAS Y DROGUERIAS

AGJ I-5698.
Competimos en calidad y presentación. No en precios. Nuestros productos son inigualables y por lo tanto, establecen un distingo.
LUCERNA
Repostería Francesa
Neptuno 104. Telf. M-2021

GRATIS! PARA LAS DAMAS
Manicure o arreglo de Cejas GRATIS, los Lunes, Martes y Jueves. Corte de Melena, 50 centavos. Niños, 40 centavos. Tinturas, desde $3.00, con tintura "BLANGEL", la mejor. Rizo Permanente, desde $8.00, expertos operarios; usamos el famoso Esmalte para las uñas "Blangel", el más "chic".
Pida su turno a Peluquería "GALIA". Teléfono A-8995
Neptuno 150. Especialidad en Melenas a lo "Wind Blown"

PIANOS FAMOSOS
Fabricación Especial para el clima de Cuba
KARMAN (Americano)
BOGS & VOIGT (Alemán)
STEIMBERG (Alemán)
SCHIMMEL (Alemán)
GAVEAU (Francés)
Grandes facilidades de pago
Universal Music Commcl. Co.
San Rafael 1 [esq. a Consulado] Telf. A-2930

LIBRO DE ORO
30 Años de Bodas del Gran Mundo
1898 a 1929.
Pronto se editará este lujoso libro con 600 páginas y más de tres mil bodas, numerosas fotografías de novias y detalles completos de todas las ceremonias nupciales.
$1.50 en rústica y $3.00 lujosamente empastado. Reserve el suyo.
EDITORES: CARLOS RIVERO Y OTILIO PEREZ
Apartado 1010. Teléfono A-5519 De 1 a 6 p. m.

Año Escolar 1929-30
A LAS ARMAS
¡A LOS LIBROS, QUE SON LAS ARMAS DE LA INTELIGENCIA!
El Ejército escolar se prepara para entrar en batalla. Antes de ponerse en marcha se habilita.
Y en HABILITACIONES, bueno es hacer constar que las mejores son las que ofrecemos nosotros. Tenemos de todo. Y todo es bueno. Y además muy barato.
Habilitaciones completas para los principales Planteles. Uniformes de gala y de diario. Babuchas, pantalones, ropa de cama, ropa interior, toallas, etc., etc.
"LAS GALERIAS"
O'REILLY COMPOSTELA

M.E.C.D. 2016

INFORMACION RELIGIOSA NACIONAL Y EXTRANJERA

PRIMERA PIEDRA DE UNA BASILICA EN HONOR DE SANTA JUANA DE ARCO

El centenario de la Escuela de Ingeniería, "Ecole centrale des arts", la más grande institución de esa índole en Francia

UNA BASILICA EN HONOR DE SANTA JUANA DE ARCO. — El Cardenal Dubois ha bendecido últimamente la primera piedra de la gran Basílica en honor de Santa Juana de Arco, que se va erigir en cumplimiento del voto que, el 13 de septiembre de 1914, en los momentos críticos de la famosa batalla del Marne, hizo el Cardenal Amette, en nombre de la población de París. Levántase en el local en que se hallaba el antiguo templo de San Denys, donde la Santa hizo oración la víspera de la batalla de París.

EL CENTENARIO DE LA ESCUELA DE INGENIERIA, ECOLE CENTRALE DE ARTS. — Es esta institución la más grande y célebre de esta índole en Francia. Al recurrir el Centenario de su fundación, se han reunido en París todos los sabios e ingenieros más prominentes de toda la nación. Entre los actos más principales con que quisieron celebrar tan memorable fecha, fué el de una Misa solemne en la iglesia de San Nicolás des Champs. A ella asistieron el Presidente de la República, Dumergue, el Presidente de la Academia de Ciencias, M. León Guillet, el Ministro de Obras Públicas, y millares de ingenieros y de hombres de ciencia. Estuviron también presentes el Nuncio de Su Santidad, Monseñor Maglione, los Cardenales Lucon y Dubois, tres Arzobispos y diez Obispos.

Antes de la Misa el Cardenal Dubois subió al púlpito y, después de recordar a los oyentes el gran interés que siempre se ha tomado el actual Pontífice por todo lo que significa desarrollo de la verdadera ciencia y civilización, leyó un telegrama del mismo en que bendecía al Director de la «Ecole Centrale», y a cuantos tomaban parte en estos actos religiosos.

Después del Evangelio, Monseñor Baudrillat, Rector del Instituto Católico, pronunció un brillante discurso acerca de las relaciones entre la religión y la ciencia, y felicitó a los ingenieros presentes y a los organizadores de esta fiesta que nadie, hace cincuenta años, se hubiera atrevido ni siquiera a proponer, cuando ciertos pretendidos filósofos presentaban a la religión y a la ciencia como enemigos irreconciliables, cosa que en nuestros días resulta ridículo. ¿No buscan, dijo, los sabios y los sacerdotes una misma cosa, a saber, estar al servicio de la verdad? Y en tan sublime servicio, ¿no puede hallarse en ambos el mismo desinterés, el mismo amor a la humanidad, el mismo entusiasmo por la verdad? ¿Acaso varía el asentimiento a éstas, ya sea por un acto de fe, ya por un acto de la ciencia? Terminó deseando que llegue el día en que los brazos de la Cruz estrechen a todos los que con igual amor aman la verdad entera.

LA XXI SEMANA SOCIAL. —Se celebró del 7 de julio al 3 de agosto en Besancón, bajo la presidencia del Arzobispo Cardenal Binet. Los trabajos de esta importante reunión de los católicos franceses se consagraron al estudio de las «Nuevas condiciones de la vida industrial». En ella hablaron prominentes personalidades laicas y del clero, tanto de Francia como de otras naciones. De su importancia puede juzgarse por los temas que se discutieron. He aquí los principales, que pueden servir de norma para reuniones parecidas en otras partes.

«Los fines de la producción y del trabajo en el orden cristiano; La empresa industrial en nuestros días; La iglesia y el progreso económico; La industria moderna y su estructura jurídica; La Ley de la Aseguranzas Sociales, su preparación y aplicación; La organización científica del trabajo y sus consecuencias sociales. La nueva modalidad del salario; La vida familiar y religiosa de las masas obreras en torno a las grandes industrias; La presente orientación hacia la organización profesional; El problema de los subsidios familiares en la vida económica de Francia; Las elecciones del Comunismo; Las formas internacionales de la concentración industrial; La industrialización de los nuevos Estados».

Terminó la Semana Social con una solemne función religiosa en la que el señor Arzobispo dió la bendición.

OFICINA INTERNACIONAL CATOLICA DEL CINE. —Se halla establecida en París donde tiene su organización central. Son ya 18 naciones las adheridas a ella. Alemania, Bélgica, España, Inglaterra, Italia, Holanda, Polonia, Portugal, Canadá, Estados Unidos, Brasil, Chile, China, Australia, Suiza, etc., las cuales han recibido y reciben informaciones y orientaciones muy útiles. La oficina Central es un instrumento técnico de coordinación e intercambio entre los varios centros nacionales. A ella pueden acudir por información y dirección las fuerzas católicas que deseen actuar en esta materia.

LA RATIFICACION DEL CONCORDATO

Cambio de las del pacto entre Prusia y el Vaticano

BERLIN, Agosto (AD.)—Se canjearon aquí solemnemente las ratificaciones del concordato recientemente celebrado entre el Estado de Prusia y el Vaticano.

La prensa, incluyendo varios importantes periódicos protestantes, que en un principio criticaron el convenio, celebran que hayan quedado definitivamente reglamentadas las relaciones entre Prusia y la Santa Sede, tanto más cuanto que tal reglamentación resultó mucho más necesaria y urgente desde que el Quirinal subsanó su viejo feudo con el Vaticano mediante los tratados del Laterán

El concordato, por virtud de las ratificaciones de referencia, entrará inmediatamente en vigor.

CELEBRARON LOS TERCIARIOS AYER UNA SOLEMNE FUNCION RELIGIOSA

Este festival, al que asistió extraordinaria concurrencia, tuvo lugar en honor de su Patrono San Luis, Rey de Francia

La Tercera Orden seglar franciscana, se divide en dos Secciones, de Hermanos y Hermanas, con sus respectivas Directivas, que en la Orden Tercera, se denominan «Discretorios», y al Presidente, Ministro y Ministra, respectivamente. La Sección de Hermanos Terceros, tiene por Patrono a San Luis Rey de Francias, insigne Terciario.

La de Hermanas a Santa Isabel, Reina de Hungría, gran Terciaria, especialmente por su inmensa caridad.

Ambos grupos, festejan anualmente al respectivo Patrono, en el día de su festividad.

Habiendo correspondido al domingo 25, la festividad de San Luis Rey de Francia, se le obsequió con Misa de Comunión general, a la cual asistieron las dos Secciones, presididas por los respectivos Ministros Dr. Arturo Fernández, y señora Inés Gómez de Bravo.

Los niños pajes del Santísimo Sacramento, amenizaron la Sagrada Comunión, bajo la dirección de sus Directoras y acompañadas al órgano por el Padre Leonardo Celaya, O. F. M.

A las 9 a. m. tuvo lugar la solemne Misa de Ministros en la cual ofició de Preste el R. P. Fray Juan Ibabé, O. F. M., asistido de los Padres Ajuria y Aranguren, O. F. M.

Pronunió el Panegírio el R. P. Fray Pedro Aranguren O. F. M.

De que San Luis Rey de Francia debe en gran parte su santidad, a la esmeradísima educación cristiana recibida de su virtuosísima madre Doña Blanca de Castilla. Exhorta a las madres Terciarias a esforzars por educar a sus hijos cristianísimamente.

Entrando en 1 biografía del Santo, hace presente cuan profunda era su humildad, al extremo que a los 14 años, cuando era ya rey sufría que su preceptor le azotase para corregirle. Ya desde entonces mostraba su caridad con los pobres. A la madrugada, cuando todos dormían aún, bajaba sigilosamente al patio del castillo con un saco de dineros para distribuirlos a los pobres. —«Son mis soldados», decía, «pelean por mí, y mantienen mi reino en paz. Yo aún no les he pagado todo lo que les debo».—Es delicioso ver la amistad que tenía, no solo con Jonhville, y Simón de Nesle y otros nobles varones, sino también hasta con su criado Pedro el Chambelán y con Isamberto el cocinero. Se hizo famosa la célebre encina de Vincennes, donde se sentaba para administrar justicia, mostrándose inflexible aun con los más poderosos, cuando eran culpables.

Confesábase cada viernes y en seguida, descubriéndose las espaldas, rogaba a su confesor que le azotase, y si lo hacía con blandura, lo exhortaba a que descargase más recio.

En 1244, aunque enfermo, partió al frente de una cruzada. Sus tropas después de haber tomado Damieta, fueron destrozadas por los turcos y diezmadas por la peste. Con dificultad pudo volver a Francia. En 1270, aunque delicado de salud, quiso emprender una segunda cruzada a Túnez, pero allí lo esperaba otra vez la peste. Una de las primeras víctimas fué el Rey, quien rindiendo que la vida le abandonaba, mandó que le acostaran en el suelo sobre la ceniza, y en esta humilde atitud expiró.

Exhorta a los Terciarios a imitar tan santo modelo.

La Scola Cantorum de la Venerable Comunidad y el Coro de tiples, bao la dirección del P. Leonardo Celaya, organista de este templo, interpretaron con refinado gusto artístico, la Misa de Haller, a dos voces. El P. Celaya, interpretó al Ofertorio y al final de la misa dos hermosísimas marchas.

Este solemne homenaje de los Terciarios a su Patrono San Luis, se vió muy favorecido por un gran concurso de fieles.

Día 29 de Agosto

Este mes está consagrado a la Asunción de Nuestra Señora.

Jubileo Circular.— Su Divina Majestad está de manifiesto en la iglesia de Nuestra Señora de la Caridad

La Degollación de San Juan Bautista.— Santos Adelfo y Eutimio, confesores; Juan y Pedro, franciscanos, mártires; Santas Sabina, mártir, Basilia y Cándida, vírgenes y mártires.

Santa Sabina, mártir. Nació en Roma, de ilustre alcurnia. Conoció nuestra Santa la religión de Jesucristo, y pidió y obtuvo al momento el sacramento del bautismo.

Vivía de la manera más ejemplar que es dado imaginarse Visitaba a los enfermos prodigándoles limosnas y consuelos, y concurría a las cárceles y calabozos en donde había cristianos para alentarles a sufrir por el nombre de Jesucristo. Los pobres encontraban siempre en Santa Sabina una madre tierna y cariñosa.

Fué delatada y conducida a la presencia del juez pagano. Fué interrogada y contestó que ella profesaba la única religión verdadera que existía, que no era otra que la cristiana.

Empleó el juez halagos y amenazas, pero nada pudo conseguir, pues la fortaleza de Sabina era invencible

En consecuencia de esto mandó el juez que fuese degollada como así se verificó el día 29 de Agosto del año 122.

ARTERIO ESCLEROSIS

Es la enfermedad de la edad crítica con sus complicaciones frecuentemente fatales: Desarreglos nerviosos graves, Ataques, Apoplejía, Paralisis... que se puede evitar y hasta curar con

DICALIODE

Producto científico nuevo, de empleo fácil. Resultados seguros, confirmados por eminencias médicas francesas, haciendo una cura de 15 días cada 2 meses : un frasco basta para una cura.

Se halla en todas las buenas farmacias.

Laboratoires MAYOLY-SPINDLER
I, Place Victor-Hugo, PARIS

FIESTA A SAN JOSE DE CALASANZ EN LAS ESC. PIAS DE GUANABACOA

Numerosas personas recibieron la Sagrada Comunión el día 27. Misa solemne presidida por Mons. González Estrada

La Venerable Comunidad Calasancia de las Escuelas Pías de Guanabacoa celebró con inusitada pompa, la Fiesta Patronal, al amadísimo Padre fundador San José de Calasanz, el creador de la escuela popular, hombre santo y sabio y uno de los más insignes pedagogos que la humanidad ha tenido y tendrá en el transcurso de lo stiempos.

Su obra no se ha extinguido, sino que sigue cada día más floricia y exhuberante en sus venerados Hijos los virtuosos y sabios Escolapios, cuya labor en Cuba por todos es encomiada y enaltecida.

El día 26, vísperas de la festividad de San José de Calasanz, la Venerable Comunidad de las Escuelas Pías de Guanabacoa, cantó a las siete y media de la noche, solemnes Completas con la imponente magestad del canto llano.

Terminado el Divino Oficio de Completas se interpretó por la misma Comunidad, la Salve de César Frank.

Ofició el Vicario Provincial de los Escolapios en Cuba, M. R. P. Modesto Roca asistido de los Padres de la Comunidad de la Villa de Pepe Antonio, Manuel Marín y Joaquín Renom.

El Coro de Tiples de la Scola Calasancia del Colegio interpretó durante la veneración de la Reliquia de San José de Calasanz, el Himno popular a este gran Santo, llamado el Job de la Ley de Gracia.

El día 27, fiesta onomástica de San José de Calasanz, fueron muchísimas las personas que recibieron la Sagrada Comunión y visitaron el templo escolapio para lucrar la indulgencia plenaria, de que en este día se goza en el mismo.

A las 9 de la mañana fué recibido con los honores debidos a su alta jerarquía el Excmo. y Rvdmo. Señor Arzobispo de Attalia, Monseñor Pedro González Estrada, ex-alumno de este Colegio, por la Venerable Comunidad.

Ocupado el sitial de honor por el egregio Prelado, dió comienzo la Misa solemne, en la cual oficiaron los R. R. P. P. Franciscanos de la Villa de Guanabacoa.

Pronunció un bello panegírico el R. P. Luis de la Dolorosa, de la Congregación de Padres Pasionistas de la Víbora en la Habana.

Escuchamos grandes elogios para el Hyo de San Pablo de la Cruz, por la selecta y numerosa concurrencia, que le escuchó con religiosa atención.

Los Padres Escolapios Rifer, Carceller Galiano, Illastris y Borotau los Presbiteros, Rentería y Larrea y el tenor Valentín Urrestarazu acompañados de órgano y orquesta, interpretaron magníficamente a tres voces, la Misa de Perosi.

Al Ofertorio los tiples de la Scola Calasancia, cantaron magistralmente, el Himno litúrgico de San José de Calasanz.

Concluída la Misa, estos mismos cantaron el Himno popular a su maestro San José de Calasanz, mientras el pueblo allí congregado besaba la Reliquia del insigne bienhechor de la niñez, con cuyo sublime acto terminó la gran función en honor a San José de Calasanz.

Entre los asistentes figuraban los Alcaldes de Guanabacoa y la Habana, los señores Leiseca y senador Barreras, la Directiva de la Asociación de Antiguos Alumnos los Párrocos de Guanabacoa Guanajay y Espíritu Santo de la Habana y representaciones de las Comunidades religiosas de la Habana y Guanabacoa, y de la Prensa de ambas localidades.

Todos fueron muy finamente obsequiados por la Venerable Comunidad Calasancia.

Una obra de restauración artística se está llevando a cabo en el templo de los Padres Escolapios de Guanabacoa: la renovación de las pinturas del mismo haciendo resaltar la construcción puramente colonial de más de dos siglos de existencia.

La Iglesia, de las hoy Escuelas Pías de Guanabacoa, ha sido Convento y templo seráfico. Y el de Santo Domingo de la Villa que hoy poseen los Franciscanos, fué convento de Padres Dominicos.

Después de la exclaustración se entregó el Convento de San Francisco de Guanabacoa a los Padres Escolapios.

Para la notabilísima restauración necesitaban los Escolapios, un gran artista de la pintura y arquitectura colonial, un perito teórico-práctico en la materia. Esto lo hallaron en su Vicario Provicial, el Padre Modesto Roca bajo cuya dirección se está llevando a cabo el artístico trabajo con sumo acierto. En la grandiosa fiesta de San José de Calasanz, el Padre Roca, sabio naturalista, reputado pedagogo y sacerdote ejemplar por sus virtudes y cultura eclesiástica ha presentado una magnífica prueba de su competencia en el arte pictórico en el altar mayor ya restaurado con arreglo a la técnica del más puro estilo colonial de hace más de dos siglos.

Es una grandiosa obra de arte, que mucho enaltece al Padre Roca, al que la docta concurrencia de invitados, felicitó muy efusivamente.

Las pinturas son al óleo. Al altar mayor se le ha instalado una soberbia iluminación eléctrica combinada con muy buen gusto artístico.

Unimos nuestra felicitación a las recibidas por el Vicario de las Escuelas Pías de Cuba.

G. BLANCO.

Hablando de un Cuerpo Bello

¿Qué es lo que dá belleza a un cuerpo? ¿Los huesos? ¿El pellejo? ¿Las arrugas? ¿Las carnes fofas? Sin duda que no. Lo que dá belleza a un cuerpo, sea de hombre o de mujer, es una regular abundancia de carnes duras, sólidas y permanentes. Si no hay suficientes carnes no hay líneas curvas y en donde no hay líneas curvas no hay atractivo. ¿Ha visto usted a algún artista que jamás haya pintado una mujer delgada o un hombre que parezca un esqueleto? La Diosa Venus era delgada o era llena? No es que querramos decir que una persona tiene que ser "gorda" para ser bella, puesto que todos los extremos son ridículos, pero sí que toda persona, sea hombre o mujer, deba pesar lo que le corresponda pesar de acuerdo con su tamaño o estatura. Siendo así no sólo lucirá mejor sino que se sentirá mejor, más saludable, más fuerte. Por eso gastamos nuestro tiempo y nuestro dinero anunciando el CARNOL, (pastillas) que preparamos y aconsejamos no sólo para reponer y endurecer sus carnes sino también para mejorar su apetito y su digestión. Compre el CARNOL en cualquiera botica y tómelo con fé y constancia.

AVISOS RELIGIOSOS

QUINCE JUEVES EN SAN FRANCISCO

Día 29 de Agosto, 12o. Jueves. A intención de la Srta. Rosa Vázquez. Predica el P. Angel Madariaga.

1d. 29ag

PARROQUIA DEL CARMEN
ASOCIACION DE STA. MARTA.

La Asociación de Santa Marta celebra su fiesta mensual el jueves 29 a las 9 de la mañana, con los cultos de costumbre. Después de la misa habrá junta.

La Directiva.

COLEGIO DE LA SAGRADA FAMILIA

A CARGO DE LAS RELIGIOSAS HIJAS DEL CALVARIO

CALZADA DE LUYANO NUM. 105.

El día 9 de Septiembre comenzará D. M. el nuevo año escolar en este Plantel, que ofrece grandes ventajas a las familias, por estar situado en lugar saludable. Estando ya abierta la matrícula.

La educación que en él se imparte, es altamente religiosa, moral y científica. Además, se dan clases de piano, trabajos de cristal, labores de mano y toda clase de pinturas modernas; inglés, taquigrafía y mecanografía.

Precios módicos. Se admiten niñas internas, medio internas, externas y parvulitos. Pidan prospectos.

E-1981 — 13 d — 8s.

Cuando hay enfermos en la casa....

¡de cuántas numerosas y diversas formas contribuye la energía eléctrica a suavizar las asperezas del mal!

Con solo tocar el chucho, puede Ud. inundar la habitación del enfermo con una amable claridad - refrescar la atmósfera con la acariciante brisa de un ventilador - calentar a toda prisa un recipiente de agua - hacer funcionar el teléfono para una llamada urgente al médico.

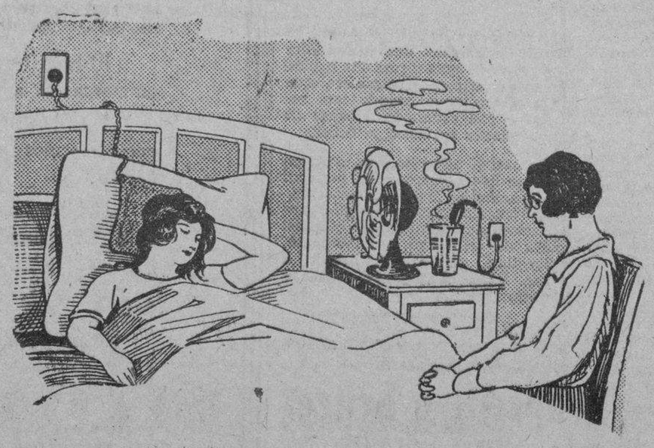

Habitúese a considerar al fluido eléctrico, como su más fiel servidor, que acude al solo contacto de su dedo sobre el chucho, para rodearla de comodidades en sus ratos de alegría, al igual que en sus horas de inquietud.

Cía. Cubana de Electricidad
A las Ordenes del Público

PARA ELLOS Y PARA ELLAS

Consultorio por la Doctora Herminia Planas

Secretos de una Parisiense Conócete a ti misma

Estimada .....

Aunque los sombreritos pegados a la cabeza sin ala ninguna detrás, son indudablemente monísimos la joven que tenga la barba (mentón) muy pronunciado los evitará siempre... El sombrerito sin ala detrás hará que se pronuncie más la barbilla. Mucho más favorecedor sería un modelo como el que ilustra el grabado mayor con su ala detrás que establece el equilibrio y proporciona una línea más armoniosa. Compárense los grabados).

Y SE EN EL CAMINO..

Mire segadora, desprecia la hoz, cíñete la aljaba de los madrigales para desgranarlos con sonora voz sobre los abrojos y entre los zarzales...

Calza al pie nevado la suave sandalia de tu fantasía,
y sé en el camino la fresca castalia de las ilusiones y de la alegría

HERMINIA DEL PORTAL.

EL FESTIVAL DE LA PRENSA Y "EL SOL""

La Gran Fábrica de Cortinas y Toldos de J. R. Rey, galantemente adornará el kiosco de la "Buena Ventura", convirtiéndolo en auténtica tienda de gitanos. A riesgo de procurarle nuevos compromisos con la publicación de su gentileza, no podemos menos de dar las más expresivas gracias al señor José Ramón Rey por su caballerosa acogida y la cooperación que gustoso prestará para el mejor éxito del Festival y de la gestión particular de nuestro kiosco. ¡Muy agradecida!

F. F. de C.:

A su amiga R..., ya que es "muchacha moderna" y que sabe y le gusta fumar esos cigarrillos perfumados nada más oportuno que obsequiarla con un fino estuche de cigarrera, boquilla, fosforera, etc. En la joyería "Cuervo y Sobrinos", San Rafael y Aguila, hay lindos estuches que estoy segura le gustarían mucho. Véalos antes de decidir otra cosa. Son realmente elegantes.

RUTH:

¿Es aficionada al café o al té? Tal vez tomando infusión caliente de "Manzanilla de Mahon" a la hora de acostarse lograra dormir mejor. Es remedio bien sencillo que a muchas personas les va muy bien. Especialmente si desecha el café completamente. También es bueno para conciliar el sueño, taparse la cabeza con la sábana. Otro remedio muy sencillo y que a muchas personas les dá resultado. ¿No ha consultado al médico? El insomnio puede tener muchas causas que él sabría descubrir.

"UNA MATANCERA":

Siento mucho no poder repetir el lenguaje de los sellos y de las flores, pero supongo que alguna amiguita que los recortara en aquellos días, puede darle copia. Si tuviera tiempo de buscar en mi archivo, le diría exactamente los días para que pidiera a la Administración de este DIARIO copias del periódico.

La depilación eléctrica es lo único que conozco, fuera de los depilatorios.

MIGDALIA:

El vermouth es para estimular el apetito un aperitivo. Para fortalecer y nutrir lo mejor es un vino como el "Marsala Combi" a base de un sabroso vino italiano y extracto de yemas de huevo (seis yemas en cada botella) que la alimenta sin recargar el estómago. Una copita es suficiente para medio día y es además una bebida realmente agradable al paladar. Pida vino "Marsala Combi" en los mejores almacenes de víveres y en los cafés de primera clase.

ELIZABETH. (Vedado):

No conozco nada contra la mancha de mamoncillo que siempre oí decir era imborrable sin embargo, puede llamar a la tintorería BOSTON teléfono U-2160, Virtudes número 163, donde pueden hacer algo por su traje. Tal vez con la continuación de lavarlo, se desvanecieran esas manchas.

Para los brazos, el masaje dado por persona profesional, es lo mejor. Eso consejo que le dieron, me parece bueno.

S. FERNANDEZ. (Ciudad):

Desea saber la dirección de cierto "Club de intercambio de correspondencia, revistas, etc", bien sea en la Habana o en el Norte. (Son sus palabras). Si alguno de mis buenos lectores sabe algo de ésto, agradeceremos noticias. Entiendo que la "Escuela Nacional de Dibujo" es institución muy seria para que pueda confiar en su ofrecimiento, como cosa de importancia. Es mi opinión.

"PREVISORA":

Veo que hace honor a su pseudónimo... ¿no le parece temprano para pensar en las galas de otoño? Verdad es que luego se nos echan los días frescos encima y nos pilla desprovistas de ropa apropiada. Sobre todo con todos los vestidos sin mangas... En "Le Printemps" Obispo y Compostela, tienen lindas sedas, que sin ser muy gruesas tienen cuerpo suficiente para el vestido que me dice. También cuadernos de modas, los últimos para que sobre el terreno seleccione los adornos, etc. Mi modista, que le recomiendo eficazmente, vive en Escobar 61, altos, teléfono A-5853. No cobra menos de diez pesos por la hechura de un traje pero realmente vale la pena. Corta y cose muy bien.

"CUIDADOSA DE SUS HIJAS":

Sé que en la "Casa Wilson" tienen la "Camomille" aunque no estoy segura si la misma marca que me dice pero sí que la usan para aclarar el cabello rubio y que no es tintura. Por lo cual no puede perjudicar. La dirección es: Obispo 52 Habana, teléfono A-2298.

CHISTE BATURRO:

Un baturro vuelve de las fiestas de un pueblo trayendo un pequeño envoltorio en la mano y se encuentra con un paisano suyo, que le dice:

—¿Qué llevas ahí tan tapadico?
—¡Otra que Dios! Un San Roquico.
—A velo a velo.
—Mialo qué bonito.
—¿Y milagres, milagrea?
—¡Qué ha de milagrear, so burro, si es cachorro!

SUGESTIONES PARA LA MUJER DE REDUCIDA ESTATURA

Las medidas del esqueleto no pueden cambiarse; la estatura elevada o corta se heredan y no sufren alteración alguna pasada la primera juventud, cuando aun es posible por medio de una alimentación rica en fosfatos y por medio de ejercicios estimular el crecimiento de la estructura osea. Por otro lado, un cuerpo bien proporcionado y que conserve siempre una actitud erguida y elegante se verá menos bajo que otro que, siendo en realidad más alto, no observe esas reglas. Pero para esto es preciso comenzar desde temprano los ejercicios de manera que, con ayuda de una alimentación sana y aire libre, el cuerpo se conserve sano y robusto.

He aquí algunas de las causas que impiden el desarrollo natural de los miembros y que la muchacha que quiere ser alta debe tener en cuenta:

1º—Una alimentación inadecuada.—La persona que pasa por el período del crecimiento (que puede prolongarse hasta los 21 años) debe alimentarse bien, con alimentos sanos y nutritivos, disminuyendo la cantidad desde los diez y ocho en adelante. Además, debe abstenerse absolutamente de toda bebida estimulante, aún de café, de té y del tabaco.

2º—Falta de sueño.—Durante ese período se necesitan de nueve a diez horas de sueño en un cuarto bien ventilado y limpio. Cuando falte el sueño de una noche debe recuperarse en el día o en la noche siguiente.

3º—Demasiada actividad. Todo maestro de gimnasia entendido debe observar a la joven que pasa por el período del crecimiento, pues los ejercicios inmoderados combinados con un exceso de trabajo intelectual y demasiadas diversiones acaban por dar origen a una tensión nerviosa en extremo perjudicial que causará graves trastornos a la salud en general y acarreará una madurez prematura.

4º—Falta de ejercicio al aire libre. Este es el primero y más grande de los enemigos de las jóvenes, porque perjudica su salud y su belleza en un grado que pocas imaginan. Las jóvenes que trabajan desde muy temprana edad deben conservar sus costumbres escolares, haciendo ejercicios gimnásticos, ya sea asistiendo a una clase especial o todas las noches y mañanas en sus casas; levantarse temprano para dar aun cuando no sea más que un paseo corto a pie y pasar sábados por la tarde y domingos al aire libre la mayor parte del tiempo. joven que no hace un ejercicio sistemático y regular no puede esperar el desarrollo normal de su cuerpo ni de sus órganos interiores.

5º—La postura incorrecta.—El dejar caer el cuerpo hace que la mujer o la joven se vean aún más bajas de cuerpo de lo que realmente son. Por otro lado, la costumbre de aflojar los músculos adoptando posturas cómodas e indolentes perjudica el funcionamiento de los órganos e impide una buena circulación, acarrean desajustes en la espina y vienen a dar por resultado que el defecto de que se trata se acentúe.

Por otra parte, el vestido debe ayudar con sus líneas prolongadas y verticales a dar una apariencia de elevada estatura a quien no la tiene. Los colores lisos y las listas verticales son lo más indicado; deben evitarse también las faldas plegadas y los colores vivos, tales como el amarillo y el rojo. Cuando se es gruesa es mejor abtenerse de vestir en blanco o gris claro, porque ambos acentúan el volumen de la figura.

"Trigémino".

¡Raro que no sepa dónde está esa droguería! En cualquier guía telefónica encontrará la dirección. También si llama a Información, se la darán. Pero de todos modos escriba el sobre con el nombre de esa droguería, bien claro y con seguridad será entregada. (Tiene su apartado en Correos y es más que conocida).

RECETAS FACILES

Bacalao a la marinera:—Se desala el bacalao, se salcocha hasta dejarlo muy blando y se le quitan las espinas y pellejo. Se guarda un poco de caldo en que se salcochó el bacalao; se une aceite y vinagre con cebollitas de encurtido, un diente de ajo machacado, pimienta y dos yemas duras bien aplastadas y se le añade el caldo que habíamos separado. Se escurre bien el bacalao, se coloca en la fuente, se cubre con la salsa que preparamos y se adorna con dos o tres huevos duros picados, aceitunas y pepinos en encurtido.

Agentes para Anuncios en EUROPA:

L. MAYENCE & Cie
DAVIGNON, BOURDET & Cie. Sucres
9, Rue Tronchet, PARIS
19, 21, 23, Ludgate Hill, LONDRES

LA REINE DES CRÈMES

Maravillosa Crema de Belleza
Indispensable para el tocador

ESENCIA, JABON, LOCION, POLVOS, ARREBOLS, LAPIZ PARA LABIOS, TINTURAS, ARTICULOS DE MANICURA, ETC.

J. LESQUENDIEU, PERFUMISTA - PARIS

Agentes: Félix LEROY et Cie, Apartado 1143, HABANA

M.E.C.D. 2016

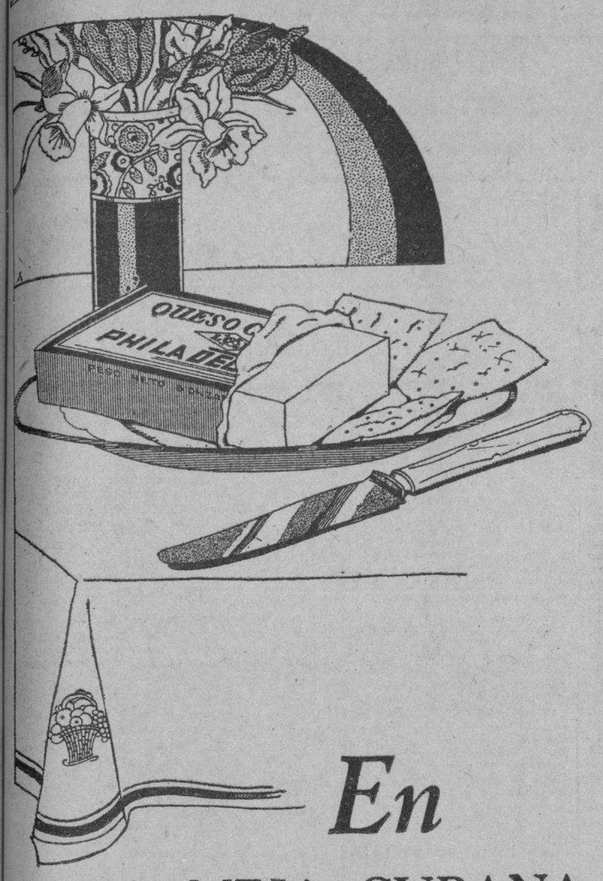

En

UNA MESA CUBANA

NO DEBE FALTAR EL POSTRE MAS TIPICAMENTE CUBANO

QUESO CREMA

PHILADELPHIA

CON CASCOS O JALEA DE GUAYABA

Sobre ser un manjar delicioso, saborea usted un queso de incomparables cualidades alimenticias, rico en calcio y vitamina A, fabricado con crema pura de leche pasteurizada, por la HACIENDA "SANTA ISABEL", de Bayamo.

Es un alimento ideal para grandes y pequeños

De venta en todas las Tiendas de Víveres.

COMPAÑIA QUESERA KRAFT PHENIX DE CUBA

Concha y Marina Tels. X-2600, X-2655

Habana

La joven colegiala . . . .

necesita **MODESS**

La nueva toalla sanitaria de verdadera comodidad

ELLA, más que nadie, por su inexperiencia, necesita estar segura de conservarse siempre cómoda y pulcra. Para conseguirlo, las madres cuidadosas del mundo entero recurren a Modess, las toallas sanitarias modernas, que son el mejor auxiliar de sus hijas en sus días de indisposición.

¡Qué tranquilidad saber que Modess es tan absorbente! ¡Que uno de sus lados es impermeable para mayor protección! ¡Que la almohadilla se disuelve en agua sin necesidad de cortarla! Y a estas cualidades agrega ventajas que la hacen incomparablemente cómoda. El relleno es de copos suaves y ligeros. La gasa está acolchada. Las esquinas son redondeadas. Por todo eso se ajusta tan perfectamente al cuerpo que puede usarse aún con el vestido más ceñido y vaporoso.

Su nombre: Modess, es fácil de recordar y de pedir. Si desea Ud. una muestra sírvase llenar y enviarnos el cupón que aparece al pié.

·MODESS·

LA TOALLA SANITARIA MODERNA

Sta. María Teresa Rojas 56 Cuba No. 106 56 Habana

Sírvase enviarme una muestra gratis de Modess, la sobrebia toalla sanitaria fabricada por Johnson & Johnson.

Nombre_____

Dirección_____

Ciudad_____

ESTE ES UN PRODUCTO DE Johnson & Johnson LA FIRMA DE CONFIANZA

Ud. no ha Gozado de la Belleza

de un disco Víctor Ortofónico si no lo ha oído tocar en el

RADIO VICTOR

con ELECTROLA

El instrumento musical completo y moderno, que revela tonos nuevos, maravillosos, que usted nunca sospechó podían existir

$425

Vda. de CARRERAS & Ca.

Prado 115, frente al Capitolio. Telf. A-3462.

HABANERAS

(Viene de la página CINCO.)

DEL DIA

BODA EN MATANZAS

En la Catedral de San Carlos.

Solemne boda.

Está dispuesta para la noche de hoy la de la señorita María Galis-Menéndez Larracoechea y el doctor Mario J. Fernández.

La novia, airosa y bonita, es hija del comandante Oscar Galis-Menéndez, ayudante del Honorable Presidente de la República.

Será un acto brillante.

Muy lucido.

El Jefe del Estado y su digna esposa, la señora Elvira M. de Machado, han designado para que los representen en la ceremonia al senador Carlos La Rosa y su distinguida esposa María Faz, que serán los padrinos.

Entre los testigos figuran el Secretario de Justicia, el Secretario de Sanidad y el Secretario de la Guerra, todos por la novia.

Y como testigos del novio, el doctor Juan Gronlier, Gobernador de Matanzas, el representante Juan Rodríguez Ramírez y el señor Andrés Campo.

El ramo será un **Old Fashion Bouquet** en armonía con el traje.

Que es época.

Muy elegante.

Será de auténticos azahares, denominados **Boutons d'Oranges,** creación del gran jardín **El Fénix,** muy artística.

Están invitados los repórters.

Los de la información palatina.

EL DOCTOR LEJARZA

Exitos tras éxitos.

Repetidos, sin cesar...

Abundan en la historia profesional de uno de los facultativos que más se caracterizan por su sencillez y su modestia.

El doctor Carlos de Lejarza.

Notable especialista.

Acaba de llevar a cabo la operación de las amigdalas a una linda y dulce niña, Marta Escarpanter, hija idolatrada de mi antiguo y buen amigo Ignacio Escarpanter, funcionario de la Renta.

En la Clínica de Bustamante, donde se llevó a cabo la operación, se vió la niña rodeada de los mayores cuidados.

Fué dada ya de alta.

¡Enhorabuena!

EN LA IGLESIA DEL CARMEN

Boda elegante.

Llamada a un gran lucimiento.

Me refiero a la señalada para las nueve y media de la noche de hoy en la Iglesia de Nuestra Señora del Carmen de la encantadora señorita Zoila Zamora Carmenate y el joven primer teniente del Ejército, Pedro R. Hiribarne.

Designados los padrinos y testigos, he dado ya a conocer la relación en estas columnas, y no creo necesario repetirla.

Regio, suntuosísimo, será el adorno floral del templo.

Como obra de **El Clavel,** nuestro jardín nacional, favorito de la alta sociedad habanera, llamará la atención por su originalidad al par que por su exquisitez.

La inventiva inagotable de los Armand y su refinado gusto nos prometen siempre detalles de exquisita originalidad, de elegancia suprema, de incomparable buen gusto.

De **El Clavel** serán también los ramos de boda y de tornaboda para la linda desposada.

Modelo Zoila.

Dedicado a la novia.

Continúa en la página NUEVE

JOYAS · MUEBLES · OBJETOS PARA REGALOS

LA CASA QUINTANA

AVE. ITALIA 74-76. TEL. A-4264 - M 2146

PAUL WARNER

Retratos artísticos exclusivos

Primer premio en la última Exposición de Fotografías celebrada en la Habana.

O'Reilly Núm. 90. Teléfono M- 1256.

METODOS ALEMANES SE IMPLANTARAN EN LOS SOLARIUMS DE LA SANIDAD

La labor del doctor Clemente Inclán cerca del Profesor Calmette. Tripulantes enfermos. El Perú elogia a Finlay

Próximamente arribará a la Habana procedente de varios países de Europa el doctor Clemente Inclán, Catedrático de la Universidad Nacional y miembro de la Comisión designada por el señor Secretario de Sanidad y Beneficencia para el estudio, experiencias y aplicaciones de la vacuna Calmette, como método preventivo contra la tuberculosis en los niños.

El doctor López del Valle, Director Interino de Sanidad, recibió ayer un mensaje del doctor Inclán desde el trasatlántico Espagne, en el que le da cuenta de que durante su visita a París había celebrado distintas entrevistas con el Profesor Calmette del Instituto Pasteur y que con el Profesor Guerin, habían preparado el B. C. G. (Biliado-Calmatte Guerin) por ser bacilos de Koch preparados en bilis de buey glicerinada al 5 por ciento, acerca de las experiencias recientemente efectuadas por el Profesor, las que dará a conocer a la Sanidad Cuabana y a sus compañeros de la Comisión.

El doctor Inclán visitó también, durante su estancia en varios países del viejo continente, los principales solarium de Alemania y Francia, y tan pronto regrese a nuestra patria implantará en los que se han establecido en Cuba las mejoras que ha podido observar en los establecidos en hospitales y clínicas.

Ha podido observar el ilustre médico cubano las aplicaciones que se vienen haciendo separadamente de las distintas radiaciones solares, aprovechando principalmente los rayos químicos del sol que determinan cambios favorables en el individuo en sus distintos períodos patológicos.

Termina su mensaje el doctor Inclán diciendo que Alemania es hoy la primera nación en lo que se refiere a la curación por la Helioterapia, contando con numerosos e importantes solariums donde se realizan verdaderas maravillas, principalmente en la atención y cuidado de los niños débiles.

SOSPECHOSOS DE ENFERMEDADES INFECCIOSAS

Los doctores Andrés Pérez Cahumont, Hugo Roberts, Alberto Recio, Mario G. Lebredo y José Antonio López del Valle, presididos por el doctor Antonio Díaz Albertini, que forman la Comisión de Enfermedades Infecciosas, examinaron ayer a dos tripulantes, uno sospechoso de viruela y otro de peste bubónica, que llegaron ayer por la mañana a bordo de los vapores "De la Salle" y "Edam" francés y holandés, respectivamente.

Julián George, del buque De La Salle, decía padecer "alestrin", nombre con que se denomina la viruela en algunos países sólo padece de dermatitis en un brazo y en una pierna y Humberto Jacobo Dudar, escribiente del buque, es ligeramente sospechoso de peste bubónica, esperándose que las pruebas bacteriológicas dentro de dos o tres días den un resultado negativo.

Nuestro Departamento de Sanidad, no obstante tomó las medidas necesarias aislando en el Hospital Las Animas a los referidos enfermos.

NO FUERON INMUNIZADOS

Por la Jefatura Local de Sanidad se abrió ayer una investigación con motivo de haberse descubierto que Isauro Montoyo y su esposa, vecinos de Belascoaín número 26, obtuvieron un certificado de inmunización antitífica sin haber sido inyectados con el fin de librarse de la multa que se les había impuesto.

Los empleados que intervinieron en este asunto serán castigados administrativamente.

EL PERU ELOGIA A FINLAY

El día 30 de junio próximo pasado en la sesión solemne celebrada por la Academia de Medicina de Río Janeiro, Brasil, el doctor Carlos Enrique Paz Soldan, delegado del Perú, pronunció un magnífico discurso en el que hizo grandes elogios de los más notables médicos e higienistas de la América, citando entre ellos al doctor Carlos J. Finlay.

El doctor Paz Soldan, dijo entre otras cosas:

"Permitidme que mencione entre tantos nombres de ese Panteón fulgurante de gloria a Osvaldo Cruz, arquetipo de la medicina brasileña, artífice que devolvió a vuestra tierra su envidiable salubridad, hombre que armado con su indomable voluntad supo demostrar que nada significan las desgracias de las epidemias cuando hay energía y talento para vencerlas y conjurarlas. Su victoria de ahora medio siglo, es el florón más alto de la Higiene contemporánea. Hizo triunfar en vuestras ardientes tierras, aquella adivinación genial de otro americano, Finlay, a quien se puede llamar sin hipérbole, el Pasteur del Nuevo Mundo".

LA CLAUSURA DE LA COLONIA INFANTIL "NENITA GRAU"

A las diez de la mañana, de mañana viernes, conforme ha anunciado el DIARIO DE LA MARINA, se clasurará la Colonia Infantil de Verano "Nenita Grau y Machado" establecida desde hace tres meses en el Campamento de Inmigración de Tiscornia.

El señor Presidente de la República, General Machado, ha prometido su asistencia, así como miembros del Gabinete, altas personalidades oficiales y sociales y los familiares de todos los coloniados.

Allí también estará la linda nietecita del Primer Magistrado de la Nación: Nenita Grau; su abuela la Primera Dama de la República, su mamá Nena Machado de Grau y su tía la señora Angela Elvira Machado de Obregón.

Al programa confeccionado para el acto de clausura ha prestado su concurso el "Grupo Estudiantil Artístico". Helo aquí:

Primera parte: Cuadro típico cubano; canción Aquella tarde; poesía A Cuba; Canto Ciboney; Cuadro Las Provincias; Los Caleseros; Cuadro Plástico. Segunda parte. cuadro titulado Nena Grau; fox Oh. París; Tango Arrabal; fox Muñequita, donde has ido?; charleston; Caprichos musicales Carabalí y Alí-Baba; y Discurso y coro de la Bandera.

La fiesta comenzará a las diez de la mañana.

El doctor López del Valle tendrá a su cargo el discurso de clausura en representación del señor Secretario de Sanidad, doctor Francisco María Fernández.

-a-Ma

HURTO DE UN PERRO

Herminio Fernández Díaz, marinero de la Marina Nacional, denunció en la Quinta Estación, que un individuo que sólo sabe se nombra Joselito y que reside en Escobar número 150, había hurtado un perro policía de la propiedad del Teniente José Trémol, de la Marina Nacional, informándole el tal Joselito que si quería que se lo devolviera tenía que darle alguna regalía.

La Casa Grande creadora en Cuba, de la formidable Semana del Peso, que este año culminó en el más sensacional éxito que ha tenido en la República venta alguna, anuncia al público que

El próximo lunes día 2 de Septiembre, será el día inicial de otra gran semana:

La Semana de Uno y Dos Pesos.

Que reune las cualidades de la Semana del Peso, y además con la importantísima adición de millares de artículos a dos pesos, cuyo valor regular es en todas partes de cuatro y cinco pesos.

Usted lo sabe. La Casa Grande ha hecho época con estas dos famosas semanas, y se propone en beneficio del público, llevar a cabo la próxima semana de uno y dos pesos, la más atractiva venta jamás ofrecida al pueblo de Cuba.

Estamos bien organizados para ello, y le aseguramos con toda franqueza, que al venir el lunes próximo a La Casa Grande, usted no va a creer que por uno o dos pesos pueda adquirir artículos de tan magnífica calidad.

Además del precio y de la calidad--ventajas indiscutibles--nuestros favorecedores encontrarán en todos los artículos que nos compren, el estilo. Todas las señoras saben cuan importante es este detalle cuando de modas se trata.

Los artículos de "La Casa Grande"--cuyos compradores tienen grabado en su mente que compran para una clientela exigente y y refinada--tienen el sello de elegancia característico del "Faubourg" donde está enclavada "La Casa Grande". Son artículos de Galiano y San Rafael que es como decir de la Rue de la Paix o de la Avenue des Champs Elysees en París o de la Quinta Avenida en New York.

La Casa Grande

Galiano y San Rafael

EL COMITE ORGANIZADOR CUBANO DEL CONGRESO SOCIOLOGICO INTERNACIONAL

Tendrá una importante reunión mañana, viernes, a las nueve de la noche, en el salón de la Asociación de la Prensa

Mañana, viernes 30 de los corrientes, a las 9 de la noche, en el salón de actos de la Asociación de la Prensa, Prado 66, se celebrará una importante sesión preliminar del Instituto Internacional de Sociología, para tratar de los asuntos siguientes:

1) Exposición de los precedentes del Instituto de Sociología y el programa que desenvolverá en la Habana y en los centros mayores de la Isla.

2) Programa del IV Congreso Sociológico Internacional, su fecha; informes sobre los temas escogidos; sugestiones y modificaciones.

3) Adhesiones y nombramientos.

A tal impotante reunión, en la que se precisarán las bases del Instituto Internacional de Sociología y de su iniciativa del IV Congreso Sociológico, con los respectivos programas, han sido invitados todos los Secretarios y Subsecretarios, las personalidades más representativas de nuestra vida política, los más autorizados expertos en ciencias sociales. La Prensa está también naturalmente invitada, toda vez que el acto será en su casa propia, la que el distinguido presidente doctor Angulo ha puesto, en tal ocasión a disposición del Instituto Internacional de Sociología, que agradece en extremo este acto cortés.

FLY-TOX MATA LOS INSECTOS CASEROS

Se Vende en Todas Partes (RÓTULO AZUL)

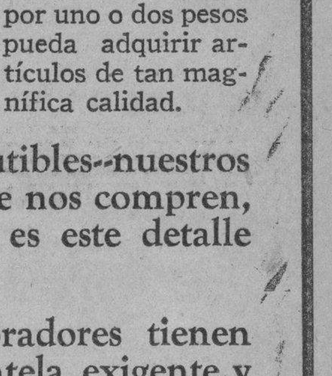

EL JARDIN NACIONAL

EL PREFERIDO SIEMPRE

LAS MAS LINDAS FLORES

LOS MAS ARTISTICOS TRABAJOS

PRECIOS ECONOMICOS

HAGA SUS PEDIDOS POR LOS TELEFONOS

F0-7029 | F0-7238 | F0-7937 | F-3587

ARMAND Y HERMANO

MARIANAO

LO QUE PUEDE LA LOCION

MADAME BIEDAK

Aquellos cutis estropeados por las pecas, granos, barros, espinillas, manchas o grasa, hallan con este tratamiento la lozanía primaveral. Mantiene libre de impurezas el cutis más delicado, dándole tono de nácar.

Su precio $1 en la Habana y $1.30 al Interior.

De venta en las casas importantes, SARRA, WILSON y en Industria 111. MADAME LUCIE Peluquería

Teléfono A-9327.

Entre Neptuno y San Miguel.

¿TOSE USTED?

¿SIENTE MUCHA OPRESIÓN?

¿LE DA FIEBRE?

El GRIPPOL es una medicación de gran éxito en el tratamiento de la grippe, tos, catarros, bronquitis, tuberculosis pulmonar, laringitis y demás desórdenes del aparato respiratorio.

DE VENTA EN TODAS LAS BOTICAS DE LA ISLA

M.E.C.D. 2016

CARTEL DEL DIA

TEATROS

ALHAMBRA.—Primera tanda: La cocina económica. Segunda tanda: El Rescate de Franco. Tercera tanda: Cocktail Revista.

MARTI.—Matinee y noche: Revista de actualidades; Las Chicas de Broadway; números por Spaventa.

NACIONAL.—5: Las Corsarias.—6 y 15 y 8 y 15: Sección femenina o Escándalo oficial. 9 y 30: La Canción del Olvido; Sección femenina o Escándalo oficial.

REGINA. — 8 y 30: El Príncipe casto 10: La Alegría de la Huerta.

PAYRET.—9: La Nieta de Ta Julián; La Canción americana.

CINEMATOGRAFOS

CAMPOAMOR. — Tarde y noche: Especialista en señoras; Revista de actualidades; El mercado de esclavos; El Paganini; números de canto por Raquel Méndez.

NEPTUNO.—Matinee y noche: La trata de blancas; Amor nunca muere: Revista de actualidades; cintas cómicas.

RIVIERA.—5 y 15, 8 y 15 y 9 y 45: A la China; cintas cómicas; Revista de actualidades; números por el Vitaphone.

OLIMPIC.—5 y 30 y 9 y 45: Artes del Teatro: Bigamia. 8 y 30: La mujer escarlata.

UNIVERSAL. — Matinee y noche: La cuadrilla del Río; episodio sexto de El fantasma misterioso; La trata de blancas.

TRIANON. — 8 y 30: A la cárcel con ella. 5 y 30 y 9 y 45: Averías: Reformas caseras; Perrerías de un perro; Júbilo y Jubilito; Carmela la Acaramelada; Cacería africana; Actualidades.

LIRA.—Matinee y nocturna: Por el honor de su hijo; cintas cómicas; Revista de actualidades; La regata del amor.

FAUSTO.—Tarde y noche: Revista de actualidades; Los conquistadores del mar; cintas cómicas; números por el Vitaphone.

LARA.—Tarde y noche: Culpable o Conciencia acusadora; Una cana al aire; Ruperto el Destrenzado; Revista de asuntos mundiales.

VERLUN. — Matinee y noche: El corazón de Maryland; cintas cómicas; Los Esclavos del Volga; Bigamia.

IMPERIO.—Tarde y noche: cintas cómicas; La Virgen del Amazonas; Rojas tinieblas; Entre llamas; Amor confuso.

PRADO.—Matinee y noche: Revista de actualidades; La Corte de Satanás; cintas cómicas; números por el Vitaphone.

ENCANTO.—Matinee y noche: Con el corazón en la mano; cintas cómicas; Revista de actualidades; números por el Vitaphone.

WILSON.—Matinee y noche: Madame Du Barry; Corazones sin rumbo; El ángel pecador; Revista de actualidades.

INGLATERRA. — Matinee y noche: Amor Banchu; El Estudiante de Praga. La Bestia del Mar.

CUBA.—5 y 15 y 8 y 15: Revista de actualidades; El Fresco; Artistas y modelos; Fáciles de conquistar.

CAMPOAMOR
HOY 2 p.m. 8 p.m. — 9¼ HOY
La gran película de
BILLIE DOVE
GILBERT ROLAND
EL MERCADO DE ESCLAVOS
3¼ 5¼ 9½
ESTRENO de la graciosa cinta de la FIRST NATIONAL con
JACK MULHALL y GRETA NISSEN
EL PAGANINI
y nuevos números por
RAQUEL MENDEZ
LA GRAN PELEA DE
KID CHOCOLATE
vs
AL SINGER
Directamente desde el ring por un moderno aparato instalado por la Casa MyG Solas de San Rafael 14
LUNETA 40¢
TERTULIA 75¢

HOY PRADO
3½-5½-7½-9½
FIRST NATIONAL PICTURES presenta
LA CORTE de SATANÁS
Con
THELMA TODD
CREIGHTON HALE
SHELDON LEWIS
y SOJIN
PHOTOPHONE MOVIETONE VITAPHONE
OIGA Y VEA
Un drama de fuertes emociones, epilogado en un romance de amor enloquecedor.
Revista PATHE Asuntos Mundiales.
JOHN BARCLAY
Caracterizaciones de estrellas de la Opera.
CARLOS SEDANO
Violinista Concertista.
Primera Variedad de: JOSE
BOHR
Cantando: ARRABAL y CHOCA from CINCO.
PAULINE ALPERT
Famosa Pianista.
40-60-80-20¢

HOY ESTRENO RIALTO HOY ESTRENO
LA SENSACION HISTORICA DEL AÑO
RASPUTIN
En las tandas de 2 - 5½ - 9½
También será proyectada la CINTA OFICIAL
DE LA EXPEDICION DEL DIRIGIBLE "ITALIA" AL POLO NORTE CON LOS DETALLES y ACCIDENTES DEL RESCATE DEL
GENERAL NOBILE
ANTES de las 5 20¢ DESPUES de las 5 50¢

Gacetillas

GRAN TEATRO PAYRET

LA COMPAÑIA CUBANA DE COLOR EN PAYRET; Y LA PELA DE KID CHOCOLATE Y AL SINGER, POR RADIO

Desde anoche actúa en Payret la Compañía Cubana de Color, que dirige Chapotin y Esteban García.

Un conjunto de treinta artistas, todos de color: bonitas coristas, muchachas jóvenes y llenas de alegría; excelentes bailarinas, que dominan los ritmos americanos como los afro cubanos; cantantes muy notables (barítono, tenor, bajo y contralto) en el cuarteto indispensable de estas compañías; dialoguistas, cómicos y actores muy notables en los sketches de escenas populares que revelan el ambiente popular de las barriadas donde es más numerosa la población de color, de donde es reina la clásica "mulata".

Para esta noche anuncian los artistas de color la Revista Fantástica y La Meta de Fa Julián, ambas producciones son revistas coreográficas, en las que abundan los ritmos criollos y los bailables americanos.

Es admirable este conjunto por la uniformidad en los conjuntos y sobre todo por la igualdad cronométrica de los bailarines en la ejecución de los ritmos americanos en los que rivalizan con los negros americanos que nos han presentado hasta ahora el jazz y el Jimmy.

En cuanto a la interpretación de la rumba, del son y especialmente los ritmos afrocubanos (Bembé, Yambú y Guaguancó) no notienen rival.

Los precios de las localidades para hoy y para mañana, última función de la Compañía, son popularísimos: cuarenta centavos luneta; veinte centavos butaca; quince centavos tertulia y diez centavos paraíso.

Durante la función de esta noche, se dará al público la pelea de Kid Chocolate contra Al Singer.

Una electrola modelo especial, será instalada por la Radio Victor para la transmisión de la pelea.

1983. A-29.

LA GRAN FUNCION DE DESPEDIDA A LECUONA EN EL GRAN TEATRO PAYRET

Con motivo de la enorme demanda de localidades para el concierto de despedida al maestro Lecuona, que ha organizado la sociación de Reporters en el "Teatro Payret", y que tendrá verificativo el próximo domingo, día primero de Septiembre, a las diez de la mañana, se encuentran ya casi agotadas. Las personas que deseen asistir a este gran espectáculo, que por lo atractivo del programa y los valores artísticos que lo forman constituirá un verdadero acontecimiento artístico, deben apresurarse a separar su entrada a la Contaduría del Teatro Payret, o a la Secretaría de la Asociación de Reporters, en donde se hallan a la venta, al precio de un peso cincuenta la luneta; y 10 pesos el palco.

Prestarán su concurso a esta gran función: Margarita Carrillo de León, notable pianista que tocará a dos pianos con Lecuona, las composiciones "Danza Española" y "Malagueña", originales ambas del maestro: Carmelina Delfín, compositora y pianista, ejecutará un solo de piano con tres composiciones suyas: **Estudio, Melodía Romántica** y **Vals Sherzo,** y tocará, además, a dos piano con el maestro Lecuona, **No hables más** y **En tres por cuatro.**

Natalia Torroella tocará a dos pianos con Lecuona, **Mistrels** y **Danza Lucumí;** y Ernestina Lecuona, acompañada por su hermano, ejecutará la danza más popular del maestro **La Comparsa.** Se darán a conocer los siguientes estrenos:

Tu amor (bolero); **Tuyo Siempre** (canción); **¿Por qué no vienes** (Impromptus); **Crabié** (danza para piano); originales de Lecuona; **Por qué me dejaste?** de Ernestina Lecuona; **Guajira,** de Carmelina Delgado; **Flor del Yumurí** de Jorge Anckermann; **Canción del Arabe,** de Moisés Simmons; **Retorna,** de Eliseo Grenet; y **Tu Beso aquel,** de Augusto Tariche.

Aparecen también en el programa **El Faisán; Quisiera; y Lamento Afrocano,** de Lecuona; **Marta,** de Moisés Simmons; **Ojos de Cielo** de Anckermann; **y Me Gustas,** de Gonzalo Roig.

Prestarán también su valiosa cooperación artística las distinguidas cantantes señoritas Luisa María Morales, Carmen Burguette, Hortensia León, Amelia Faber, Isabel Elías, Silvia Espino y el tenor Emilio Medrano. Se cuenta además con el concurso del Octeto de Saxofones, del maestro Brito, que interpretará el **Manisero,** de Simmons, y un arreglo del maestro Brito **Pavo Real.** El **"Impromptus"** de Lecuona será ejecutado por el violinista Virgilio Diago. La orquesta será dirigida por el renombrado maestro Gonzalo Roig. Director de la Banda Municipal de la Habana.

TEATRO ACTUALIDADES

INAUGURACION DE LA TEMPORADA OFICIAL DE REVISTAS Y ZARZUELAS CUBANAS

El sábado 31 del actual, la gran Compañía de Zarzuelas y Revistas Cubanas de Gustavo Sánchez Galarraga, dará comienzo en este teatro a la temporada oficial. Han sido elegidas para el debut dos obras de gran éxito y muy del agrado del público: **La Mujer de Nadie** y **El Cafetal,** ambas de los celebrados autores Galarraga y Lecuona.

El elenco de la citada compañía es el mejor que puede formarse para este género: Maruja González, Blanca Becerra; Elisa Altamirano; Candita Quintana; Dora Díaz; Lolita Berrio; Estrella Llorens; las hermanas Coralito; Julio Gallo; Eddy López, Andresito Rubio; Zacarías Hernández; Víctor M. Casado; P. Sánchez Molgosa, es decir, un personal de primer orden, aseguran el éxito de las obras que se lleven a escena.

Además de las obras elegidas para el debut, la empresa cuenta con el concurso de autores cubanos, tales como Armando Bronca, Mas y López, Miranda, Sánchez de León, y otros, y músicos notables, entre otros Lecuona, Sánchez de Fuentes, Anckermann, Grenet Moisés Simmons, musicalizarán las obras.

La empresa destinará los lunes a "Días de Cuba" y en ellos serán estrenadas obras de actualidad.

Todos los viernes se estrenará una grgan obra y diariamente será cambiado el cartel, a cuyo efecto ya están en ensayo MARIA DE LA O, El Batey; La Flor del Sitio; El Amor del Guarachero; Rincones de Cuba y otras más.

Los precios son populares, pues al luneta solo costará 50 centavos; y la tertulia 20 centavos.

FAUSTO

LOS CONQUISTADORES DEL NORTE

El Templo del Vitaphone y el Movietone señala para hoy en sus tres turnos de costumbre, un prodigioso y sensacional estreno de la Metro Goldwyn Mayer; Los Conquistadores del Norte película sincronizada y en colores naturales, llamada a constituir, por cuanto a su significación artística respecta, uno de los más hermosos y mayores acontecimientos cinematográficos de la época.

Interpretada por un conjunto espléndoroso de estrellas, a quienes se leccionara la Metro para impartirle su más alta trascendencia, y desenvuelta en un cuadro de tantos atractivos y emotividades como tuvieron aquellos tiempos de piratería y de aventuras del siglo X, alrededor de cuyos actos de audacia y de temeridad, de horror y de tragedia, se forja la trama singularísima de Los Conquistadores del Norte.

Figuran en cada turno, completando el programa una comedia, una revista Paramount, sincronizada, y tres números de Vitaphone: los notables artistas Meyers and Hanford; Rudy Vallee con su afamada Orquesta de Radio y Charles Hackett, el eminente tenor de la Chicago Civic Opera.

Y una recomendación final a los Concursantes sobre Canción de Amor: en la audición de esta noche de la 2 R. C. del Radio Club de Cuba, podrán ser conocidos los nombres de los favorecidos por la selección del Jurado.

1813—29 Ag.

TEATRO PRADO

La Corte de Satanás y actuación de Bohr

La Corte de Satanás, una magnífica producción First National, es la cinta que estrena hoy el elegante y concurrido teatro Prado. Thelma Todd y Creighton Hale son sus más fieles intérpretes y en esta super joya, dramática en extremo, nos dejan demostrado, una vez más, sus grandes facultades artísticas. En todos los momentos La Corte de Satanás es interesante, posee un exquisito y bien hecho argumento, una técnica muy buena y un lujo que se aparta completamente de la vulgaridad.

Bohr cantará en partes Arrabal y Choca esos Cinco, sus dos mejores interpretaciones, y donde se hace un gran derroche de lujo, en una artística exhibición de mantones en combinación con las chicas de El Encanto. Admire al genial artista una vez más El estará en la pantalla de Prado hasta la próxima semana.

El domingo habrá una formidable matinée de 1 a 5. Entre las muchas films que se proyectarán figuran La Corte de Satanás y la magistral película de Irene Rich titulada Corazón y Contrabando, así como varias cintas del oeste. El lunes es el día esperado por el público. A más de inmejorables películas se estrenará Sociales de Prado, magnífica revista de asuntos nuestros editada por Abelardo Domingo y que entre los muchos acontecimientos que nos mostrará figuran las interesantes competencias por la copa General Machado, que se efectuaron en nuestro bello litoral el pasado domingo. No deje de verla.

1811 1d-29 Ag.

HOY
La gran producción FIRST NATIONAL con
MARY ASTOR
LLOID HUGHES
LOUISE FAZENDA
titulada
CON EL CORAZON EN LA MANO
HEART TO HEART
Bello romance de amor
OIGA-VEA
VITAPHONE LA VOZ DE LA PANTALLA
GEORGE DEWEY WASHINGTON
famosa estrella de color muy aplaudida en Broadway
PARAMOUNT SOUND NEWS
Revista SINCRONIZADA
Los ojos y las orejas del mundo - Vea Vd. con el cameraman de la Paramount un viaje por las nubes por primera vez. 30 40 60 20
UNA GRACIOSA COMEDIA
ENCANTO EMPRESA SANGER
EL TEATRO MAS ELEGANTE
Fabricamos nuestra temperatura
SABADO
por una Semana
Oiga HABLAR y CANTAR
RICHARD BARTHELMESS con BETTY COMSON en la producción
RIO LENTO
WEARY RIVER
SINCRONIZADA

TEATRO

UN NUEVO LIBRO SOBRE EL TEATRO EN RUSIA

HUNTLY Carter, es uno de los críticos ingleses más leído y escuchado en cuestiones teatrales. Ningún procedimiento de tramoya de los ideados y puestos en práctica en lo que va de siglo les es desconocido. Conoce íntimamente la labor del alemán Max Reinhart y otros renovadores de la escenografía moderna. Además, desde Antoine a Tairov conoce en todos sus detalles y derivaciones las tendencias teatrales del momento.

Sus críticas semanales en el «Manchester Guardian» son buscadas y citadas por los espíritus que quieren estar a tono con su tiempo. Sus libros son muy leídos y estimados. En idioma español, sólo de Ricardo Baeza el escritor a quien nos hemos referido ya y que parece el más enterado, con el maestro Enrique Díez Canedo, del movimiento teatral mundial, hemos leído críticas de la obra de Carter.

Hace cuatro años publicó éste un libro capital—imprescindible a todos los que se ocupan de estas cuestiones—sobre el estado del Teatro y del Cinematógrafo en la Rusia Soviet.

Recientemente acaba de aparecer en los Estados Unidos otra nueva obra suya sobre el mismo tema. Titúlase este último libro, publicado en inglés por Brentanox, «The New Spirit in the Russian Theatre». 1917-28.

No vacilamos en recomendar a aquellos de nuestros lectores que se interesen por estos asuntos, la lectura de la nueva obra de Huntly Carter.

En ella examina el autor la labor renovadora de los formidables animadores rusos del teatro: Meyerhold, Stanislavsky Tairov, Granovsky, etc.

Sostiene Carter que la labor desarrollada por el primero de los nombrados—acercando el teatro a la masa de espectadores y haciendo a esta intervenir en el espectáculo—ha influenciado ya a todo el mundo. Como ejemplo afirmativo pudiera citarse la reciente representación en los Estados Unidos de «La Máscara de San Luis», original de Percy Mackaye, en cuya función tomaron parte nada menos que diez mil personas.

En el libro de Carter, se exponen de manera gráfica las realizaciones de Meyerhold, que ha sido el que más aportaciones ha traído al nuevo movimiento teatral desde 1917.

El lector encuentra al propio tiempo la explicación ideológica de las nuevas tendencias. En las páginas de ese libro se explica el alcance y el sentido que las animan.

Dedica capítulos especiales al constructivismo, a la bio-mecánica, al acrobatismo teatralizado, etc., y a encaminar los distintos grupos de teatros rusos: el famoso de Moscú, el teatro Judío, el Proletario...

La parte más interesante es, posiblemente la primera, en la que se expone ampliamente el aspecto sociológico del teatro moderno en Rusia.

Carter defiende en estas páginas a Lunacharsky, Meyerhold, Tairov, etc., de las imputaciones que los partidarios de la teoría «pour-rire» el arte por el arte hacen a esos altísimos espíritus y renombrados artistas. Y los defiende airosamente.

Antes de terminar, un solo comentario. Resulta curioso, según Carter, ver que el mayor efecto tanto artístico como de propaganda, lo han logrado esos maestros poniendo en escena, comedias y dramas de corte clásico: Gogol, Ostrovsky, Chejov, es decir, de autores muertos hace años y a los que no es posible acusar de «propagandistas».

El libro de Carter es utilísimo. Sus informaciones son veraces y contiene multitud de grabados de decoraciones teatrales y de escenas de las últimas películas elaboradas en Rusia, que valen por sí solo, el placer de poseer la obra en la que aquellos no entran más que como documentos gráficos.

Por todo eso no vacilamos en recomendar la adquisición y lectura del nuevo libro de Carter a nuestros lectores.

MUSICA Y MUSICOS

EL ULTIMO ENTUSIASMO DE NUEVA YORK

ESTUDIANTE en Yale formaba parte de la orquesta universitaria tocando el saxophone, alma de la música moderna del jazz. Obtenido el título de Bachiller, guardó el pergamino cuidadosamente y se fué a Nueva York siguiendo su vocación artística donde tuvo la suerte de poder ocupar un puesto en el conjunto de músicos que capitanea el muy conocido Vicente López.

También probó fortuna en las huestes de Ben Bernie. Pero no se conformó con ser «uno» entre los artistas; sus entusiasmos y condiciones lo llamaban a sobresalir y reuniendo a sus antiguos camaradas líricos formó el conjunto musical que había de alcanzar puesto privilegiado entre los de más renombre de la vecina Metrópoli, y sus Connecticus Yanquis con sus típicos sweaters universitarios, han llegado a ser «el último entusiasmo de New York».

Ruddy Valle, personalidad extremadamente sugestiva, comunica a sus muchachos ese fuego, mezcla de entusiasmo y de suave ternura, propias de su temperamento artístico, que lo mismo toma la batuta para dirigirlos, que arranca exóticas melodías de su maravilloso saxophone o les indica el ritmo llevando la dirección con su clarinete.

Pero cuando se hace realmente ídolo del público neoyorquino es cuando canta las emotivas melodías intercaladas entre los ruidosos compases del jazz, con voz tan bien timbrada y dulce que arranca aplausos delirantes al heterogéneo auditorio que invade el inmenso «Paramount» de New York.

Ya aquí lo conocíamos por medio de los discos «Victor», entre los que sobresale el fox «You and I in the moonlight».

Esta tarde podremos ver y oir a Ruddy Vallee y su orquesta que por medio del Movietone se presentará en la pantalla del teatro Fausto, empresa siempre atenta a toda novedad artística ofrece los mejores y más renombrados artistas musicales.

Gacetillas

INGLATERRA

Gran temporada de verano a base de función corrida de 1 y media p. m., a 11 y media p. m., rigiendo los invariables precios de 10 centavos niños y 20 centavos mayores.

Ventilación especial que permite al respetable público, disfrutar de agradable temperatura en esta época del año, en el interior del espectáculo.

Para hoy regio programa especial, con la atracción en colores, titulada Amor Banchu, por Audrey Scotte; y las producciones El Estudiante de Praga magnífica film, en nueve actos, interpretada por Conrad Veidt; y La Bestia del Mar, joya suprema de la Warner, en doce actos, interpretada por John Barrymore y Dolores Costello.

Mañana: La Bahía de la Muerte, espectacular y emocionante, y Triste Flor del Hampa, por Sosemary Theby y Pat O'Malley.

Sábado próximo, Amorosos Delitos por Laura la Plante, y John Boles.

Domingo entrante, El Médico de las Señoritas por Ivan Petrovich.

La próxima semana, Caras Olvidadas por Clive Brook, y La Baclanova; Raza de Bronce por Richard Dix; Orquídeas Silvestres por Greta Garbo y Nils Asther; y La Canción del Lobo por Lupe Vélez y William Boyd.

1817—29 Ag.

RIVIERA

Hoy: A LA CHINA por Karl Dane

Riviera, único teatro en el Vedado, con Vitaphone y Movietone, exhibe hoy por última vez en todas sus tandas la interesante producción de la Metro, interpretada por la favorita pareja de cómicos Karl Dane y George K. Artuh, titulada A LA CHINA.

Completa el programa para estas tandas: el Noticiario Fox 31; la comedia en dos partes Un Marido Inventor; la interesante variedad Vitaphone Vesti la Giuba, de la ópera Pagliacci, por el famoso tenor del Metropolitan Opera House de New York, Giovani Martinelli.

Mañana viernes, día de moda se estrena la grandiosa super producción sincronizada de la First National interpretada por Colleen Moore y Gary Cooper, que se titula Amor Nunca Muere.

Y se estrena también El Noticiario Metro número 103; y el número de variedad Vitaphone: Música, Cantos y Bailes, por una insuperable orquesta hawaliana, compuesta de bellas bailarinas y cantantes.

El domingo, grandiosa matinée a la una y media, exhibiéndose una Revista de asuntos mundiales; dos comedias y las grandes cintas tituladas La Víbora, por Hoot Gibson; Casamiento Forzado, por Buster Keaton, y La Sangre India, por Tim Mc Coy, y números de Vitaphone.

El Rayo, notable producción sincronizada, se estrena los días 2 y 3 en todas las tandas; esta cinta está interpretada por Dorothy Mckail y Ralph Forbes.

1826. A-29.

TEATRO NACIONAL
ESPECTACULO CONTINUO DESDE LA UNA DE LA TARDE
HOY JUEVES
Exhibición de la preciosa película
SECCION FEMENINA o ESCANDALO SOCIAL
Superproducción de la Cuban Medal. Protagonista Philips Haver.
A LAS 5 DE LA TARDE
La popular zarzuela
"Las Corsarias"
A las 9 y media la zarzuela del maestro Serrano
La Canción del Olvido
gran éxito de Angelita Méndez, José Olaria, Valle y José Mora.
Mañana: LAS PULGAS DE BENITO, estreno reciente.

Gacetillas

GRAN TEATRO NACIONAL

Las Corsarias, en el turno de las cinco de la tarde y La Canción del Olvido, por la noche forman hoy el programa del teatro Nacional. Además se anuncia la película de la Cuban Medal, titulada Escándalo Social, en la que figura como protagonista Phyllis Haver.

Para en todos los turnos Las Pulgas de Benito, estrenada la semana pasada con extraordinario éxito. Los precios para hoy y mañana son a base de 40 y 20 centavos entrada y luneta.

Para el sábado se anuncia el estreno de la sugestiva obra La Prisionera, que tanto interés tienen muchas personas por conocer. Al libro de La Prisionera le ha puesto música el maestro Serrano. En el segundo cuadro de La Prisionera el barítono Olaria cantará el monólogo Parisiamo, de la ópera Rigoletto.

Para el lunes, la opereta El Capricho de una Reina, con lujosa presentación, regio decorado y sastrería especial.

Muy pronto, Los Sobrinos del Capitán Grant, con su decorado auténtico. Esta obra se presentará en dos funciones especiales y, probablemente, en una matinée extraordinaria.

1823 1d-29 Ag.

TEATRO MARTI

Vea y oiga cómo pelea Chocolate esta noche en Martí. Las Chicas de Broadway Spaventa

Hoy la Habana toda está llena de Chocolate... El Kid monopoliza todo el interés de la ciudad y fanáticos y no fanáticos se hallan pendientes del resultado del match entre el fuerte pegador Al Singer y el terrible cubanito de "Pincho" Gutiérrez, y periódicos, establecimientos y hasta la municipalidad se han apresurado a instalar en todas partes aparatos de radio para que el buen pueblo habanero sepa instantáneamente el comportamiento del menudo púgil del Cerro.

Todos quieren, en este esfuerzo general, que se "oiga" pelear a Chocolate, pues bien, la empresa del Martí quiere, no sólo cómo pelea Kid Chocolate, sino que además lo vean pelear, y al efecto a la par que ofrece al público la sensacional lucha por radio, round por round y golpe por golpe, utilizando sus magníficos aparatos de amplificación, proyecta la única película del Kid peleando en el ring que existe en la Habana. Esto lógicamente da extraordinaria importancia a la tanda sportiva del Martí, de esta noche.

Tanda que por otra parte tiene como grandes atractivos, la actuación de Spaventa con nuevos tangos y la maravillosa película Talking 100 por 100, por la encantadora Alice White y un grupo de astros de primera magnitud, Las Chicas de Broadway.

Para las ocho y media está anunciada la tanda sportiva, que acaba con la función y por el módico precio de 50 centavos la luneta y 20 la tertulia.

A las 2 y media y a las 5 y cuarto también se exhibirá Las Chicas de Broadway y en la última actuará Spaventa, que ya anuncia sus últimas funciones.

A las 4, La Proscripta, gran película sincronizada por Corinne Griffith.

Se prepara un estreno en Cuba para el sábado, el de la última gran creación cómica de Reginald Denny, Su Día de Suerte, y una gran matinée para el domingo.

Ya se ha fijado la fecha de estreno de Inspiración o Syncopation, la primera opereta del cine sonoro, en la que toma parte principal la mejor orquesta del mundo, los Fred Waring's Pennsylvania. El miércoles 4 irá esta verdadera joya del cine hablado y cantado.

1915. 1d-29 Ag.

TEATRO ALHAMBRA

Un gran estreno, mañana viernes 30, en este alegre coliseo. Es el de la revista **La Habana sin Ruidos,** en la que todo se reune para ser algo extraordinario; no solo por el libro y la música que como se sabe es de la triple alianz aque forman los colosos del sainete: Villoch y Pepín Rodríguez, y el que es coloso de la música criolla, Jorge Anckermann; sino también el decorado, por el cual quedará demostrado la maestría en la perspectiva que posee el excelente pintor Antony. No descuidaron el vestuario y Finzi demuestra su valía como sastre teatral, en las lindas confecciones que presentarán las también lindas vice tiples, orgullo de la Compañía.

Y, con toda actividad, preparan su repertorio para la excursión a Payret, de los días 6, 7 y 8; seleccionando las obras que serán a no dudarlo, las mejores—como siempre que actúan en ese teatro—y las de más actualidad. De esta manera no hace más que agradar y complacer a tantos admiradores como cuenta la excelente compañía de Regino.

Para esta noche hay un gran programa.

En primera tanda: **La Cocina Económica.**

En segunda tanda, **El Rescate de Franco.**

En tercera tanda: **Cocktail Revista.**

1825. A-29.

TEATRO ENCANTO

Con el Corazón en la Mano, la cinta que se estrenó en el día de ayer en el teatro Encanto, tiene ciertamente atractivos formidables y no es el menos la interpretación acertada que de los principales papeles realizan artistas tan concienzudos como Mary Astor bella y encantadora; Lloyd Hughes que es un actor de cuerpo entero y la graciosísima y sugestiva Louise Fazenda.

Con el Corazón en la Mano, se proyectará hoy en todos los turnos con el siguiente programa de Vitaphone: Una revista sincronizada Paramount News y el número de vaudeville George Dewey Washington, el mejor artista de color que actúa en la Gran Vía Blanca.

Para el sábado se anuncia el estreno de la grandiosa cinta de la First National, Río Lento.

Río Lento es la mejor labor que hasta el presente ha podido realizar para la pantalla ese artista insigne que se llama Richard Barthelmess.

Una revista **Fox Movietone** sincronizada de asuntos mundiales, la revista Anatole Friedland número doce y Clyde Doerr estupendo número de saxophones que habrá de llamar la atención de los buenos aficionados.

1814—29 Ag.

CINE LARA MODERNO

En este cómodo cine de Prado y Virtudes, se ha preparado para hoy un excelente programa compuesta de las siguientes cintas:

Culpable o Conciencia Acusadora, por Suzi Vernon.

Una Cana al Aire, por la genial actriz Nancy Carroll con la divertida comedia titulada Ruperto el Destrenzado, por Stand Laurey; y una interesante revista de asuntos mundiales completan el programa.

Los precios que rigen para hoy son a base de los invariables precios de 10 centavos niños y 20 centavos los mayores para toda la función.

Mañana: La Trata de Blancas, por Vivian Gibson.

Sábado 31: Alta Tensión.

Lunes 2: Orquídeas Silvestres.

MARTI
SEMTIEMBRE 4
1929 La primera opereta del cine sonoro con la mas famosa orquesta del Mundo.
FRED WARING'S PENNSYLVANIANS
Algo SENSACIONAL
INSPIRACION
SYNCOPATION

HOY FAUSTO HOY
SAENGER-PARAMOUNT
5 7 9 — 40-60-80
EL TEMPLO DEL PERFECTO VITAPHONE y MOVIETONE
METRO GOLDWYN MAYER presenta
LOS CONQUISTADORES DEL NORTE
con PAULINE STARKE y otras estrellas
COMPLETAMENTE EN COLORES y SINCRONIZADA
Las aventuras de los primeros hombres que escalaron las tierras agrestes de Norte-America
PRIMERA PELICULA SINCRONIZADA COMPLETAMENTE EN COLORES QUE SE EXHIBE EN CUBA
OIGA y VEA VITAPHONE LA VOZ DE LA PANTALLA
RUDY VALLEE & Co
Afamada Orquesta de Radio
CHARLES HACKETT
Eminente tenor de la "Chicago Civic Opera" en un cuadro de fastuosa presentación
MEYERS & HANFORD
Notables artistas, los primeros en la ejecución de bailes típicos regionales y el segundo en sugestivos números musicales
4 DIABLOS
SEPTIEMBRE 3 AL 8

SUSCRIBASE AL "DIARIO DE LA MARINA"

M.E.C.D. 2016

LOS CERTIFICADOS A DEPENDIENTES

Se expedirán diariamente desde hoy de 8 a 10 a m. y 1 a 3 p m

En vista del gran número de dependientes del comercio de la Habana que concurren por la mañana al Negociado de Certificados de Salud para renovar sus carnets y por la tarde los lunes, miércoles y viernes, resultando que los empleados y médicos no pueden llenar su cometido durante las horas hábiles, el Jefe Local de Sanidad de la Habana, doctor Francisco Pérez y López Silvero, dispuso ayer que desde hoy el referido Negociado de Certificados de Salud trabaje diariamente desde las ocho hasta las diez de la mañana y desde la una hasta las tres de la tarde.

Esta resolución del doctor Férez López Silvero está fundada en una lógica petición hecha por los detallistas de la Habana.

LA AUTORIZACION PARA CARROS DE VENTA DE LECHE

El doctor Angel Madam, Jefe del Negociado de Vigilancia de Abasto de Leche de la Habana, nos informó ayer que "se ha puesto a disposición de los señores que se dedican a la venta o transporte de leche en carros dentro del término municipal de la Habana los modelos que necesariamente y bajo la sanción correspondiente deben llenar para obtener autorización sanitaria".

En el Negociado de Leche se le entregará a los conductores de carros o sus dueños un modelo de solicitud y un modelo de certificado que les debe ser extendido por el Jefe Local del lugar de origen en el cual se acredite que el establecimiento de que se trae la leche (vaquería o planta de pasteurización) está debidamente autorizada por la Jefatura Local correspondiente.

El que no presente la solicitud que se le entregará en el Negociado de Vigilancia de Leche (Infanta y Crucero de Marianao) se entenderá a los efectos de la aplicación del Reglamento que no ha hecho la solicitud debidamente y será multado por falta de licencia como si no la hubiere solicitado.

Nos agregó el doctor Madan: "Los dueños de plantas de pasteurización y vaquerías sitas dentro del término municipal de la Habana están igualmente obligados a obtener el mencionado modelo y llenarlo y presentarlo contestando el cuestionario de que consta la solicitud sin cuyo requisito serán igualmente perseguidos por falta de licencia.

"Será exigido rigurosamente, terminó diciéndonos el doctor Madan, que los carros se encuentren dentro de las condiciones exigidas por el vigente Reglamento y la Circular número 443 sobre los mismos, sin cuyas formalidades no le será concedida lo autorización y se les impedirá circular tomándose para ello todas las medidas pertinentes incluso la remisión de los carros a los Fosos Municipales".

Sueños -color de rosa-

Desde $9.75 SIMMONS

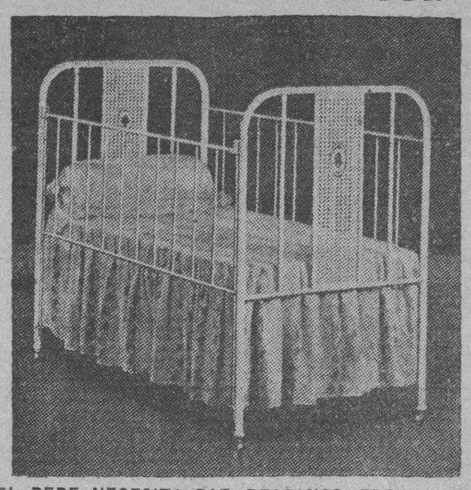

Hasta $27 SIMMONS

EL BEBE NECESITA PAZ, DESCANSO, PROTECCION
CAMAS, CUNAS, COLCHONES, BASTIDORES, COCINAS.

Sábado nuestras rebajas
GALLETICAS BELGAS
Latas de 2 libras, desde $1.00

CASA HARRIS
O'Reilly 106 Neptuno y Monserrate Teléf. A-7265

TRIANON

HNOS. ALVAREZ
Neptuno y San Nicolás
Teléfono A-7004.

Ofrece este y otros lindos modelos a precios muy rebajados

1 | 5 $2.75
5 | 8 $3.50
8 | 11 $4.00
11 | 2 $4.50

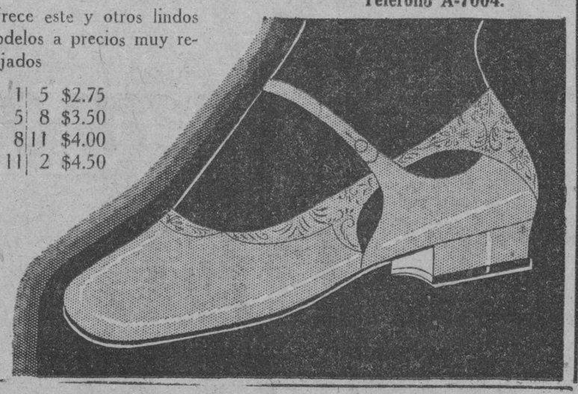

CHOFER PERJUDICADO

En la Oncena Estación se personó Angel Quintero Hernández, chofer y vecino de Daoiz número 30. Denunció que de un solar contínuo a su domicilio, le hurtaron dos ruedas con sus gomas de un camión, estimándose perjudicado en la cantidad de 28 pesos.

DESAPARECIO EL BAUL

En los Expertos denunció Arturo Díaz, Loredo, vecino de Villegas número 3, que hace algún tiempo Juan Cardo, al embarcarse, le dejó bajo su custodia diez baules, uno de los cuales le había sido hurtado en el día de ayer, sin que tenga sospechas en persona alguna.

Para los escolares— ropa duradera

CON un costo muy módico, la tela Indian Head (Cabeza de Indio) permite hacer vestidos prácticos y resistentes. Vestiditos y trajecitos elegantes, bien de corte particular o adaptados a los patrones o modelos uniformes de la escuela, resultarán tan bonitos, haciéndolos de Indian Head, como si fueran hechos de lino.

Por muchos lavados que sufra, la telá Indian Head no pierde su tersura original. El acabado es permanente—siempre reaparece, lavado tras lavado. La tela blanca no pierde su lustre ni se amarillea y los 32 colores son firmes y garantizados. La tela Indian Head, tejida para sufrir mal trato, fácilmente lavada y planchada, es ideal para vestidos infantiles. Esto ha sido comprobado durante cerca de un siglo por millones de señoras.

La tela Indian Head blanca puede obtenerse en ocho anchos—de 46 cms. (18 plgs.) a 183 cms. (72 plgs.). En 32 colores firmes y garantizados, solamente en un ancho—91 cms. (36 plgs.).

Enviamos muestras y folletos a solicitud.

REG. U. S. PAT. OFF.
INDIAN HEAD
(Cabeza de Indio)

¡CUIDADO!
Para proteger a nuestra clientela estampamos las palabras INDIAN HEAD *en la orilla de cada metro de tela. Búsquese la marca. La tela que no la lleve no es Indian Head (Cabeza de Indio).*

Amory Browne & Co. 62 Worth Street, New York, U.S.A.

DE VENTA EN LOS PRINCIPALES ALMACENES Y GRANDES TIENDAS DE LA REPUBLICA

CONVALECENCIA
DEBILIDAD

ANEMIA

VINO y JARABE
Deschiens a la Hemoglobina

Los Médicos proclaman que este Hierro vital de la Sangre es superior a la carne cruda, a los ferruginosos, etc. — Da salud y fuerza. — PAR

HABANERAS

(Viene de la página SIETE).

CENTRO MEXICANO

KERMESSE

Indescriptible el entusiasmo.
En aumento por días.
Todo para la Kermesse que prepara el Centro Mexicano de Cuba celebrando la gloriosa fecha nacional del 14 de septiembre.
Se desarrollará en los jardines del hotel **Vedado Park**, en la Quinta Bastien, Paseo y 29.
Muchos los kioscos.
Entre ellos el Cubano.
Y el de China Poblanas y el de Tehuantepec como los principales
El Kiosco de Chinas Poblanas, presidido por la distinguida señora Isabel Reyes de Zúñiga y dirigido por el joven José Serrato, está formado por un nutrido grupo de bellísimas señoritas.
Nena García Delgado, Anita Ruiz de la Torre, Angelina Fonts, Cachita Hernández, Cristina Porras, Moraima García, Lilia Pérez, Hilda Badía, Nena Badía, Magdalena Frías, Josefina Hernández Lapido, Lulú de la Torriente, Elisa Dauvalá, Ana María Roldán, Ofelia Rueda, Juanita Calderón, Antoñica Calderón, Aida y Lidia García, Conchita y Lolita Peña, Matilde Olivera, Amparo Olivera, Eloisa y Juanita Olano, Carmita y María Josefa Brioso, Amparo Agüero, Juanita Agüero, Inés García y Ofelia Rueda.
Todas estas señoritas asistirán vistiendo el traje típico de Chinas Poblanas.
Otro Kiosco.
El de Tehuantepec.
Organizado por el Vicepresidente del Centro Mexicano, señor Evaristo Rebollar, estará constituido en esta forma: Presidenta señora Josefa García viuda de Barreto y las señoritas Lolita Trujillo, Josefina Argüelles, Lolita Travieso, Caridad y María Antonia Calvet, Nena Barreto, Josefina Frayle, Eva de Piña, Conchita Saint Martín, Blanca Rosa Alvarez, Nena Gillero, Hortensia Toñarely, Lucy Dauval, Ofelia Vázquez, Hortensia Arriguanaga, Carmelina Arenas, Rosa María Yero Trinidad González, Merceditas González, Chichita Herrán, Leonor Gómez, Flora Fernández, Conchita Ventura y Julia Sainz.
No faltará hoy la acostumbrada reunión de los juéves en el Centro Mexicano.
De nueve a doce.
Con baile.

LESTONNAC

Lestonnac.
Academia y Colegio.
Dirigido por las Religiosas de la Compañía de María se encuentran situado en la calle 27, entre A. y B., número 320, en el Vedado.
Desde el próximo nueve de septiembre se abrirán de nuevo sus aulas.
Conocida su sólida enseñanza.
La mejor y más completa.
Conocidos son también los trabajos artísticos de la Academia Lestonnac.
En este nuevo curso se aumentarán las enseñanzas del religioso plantel.
Habrá clases de arpa.
Y de mandolina y guitarra.

RAFAEL CASTILLO

Muy mejorado.
Casi repuesto ya.
Así se encuentra, después del accidente que sufrió el día 11 del corriente, el señor Rafael Castillo.
A ello ha contribuido de modo poderoso la asistencia esmeradísima prestada en Matánzas por los doctores Loredo, Florest y Villar.
Mis votos aquí.
Por su total restablecimiento.

Continúa en la página ONCE

Joyería "El Gallo"

GRAN VENTA ESPECIAL
Todos los artículos han sido remarcados.
VEA NUESTRA EXPOSICION
San Rafael e Industria. Teléfono A-2738.

SE HACEN INVESTIGACIONES SOBRE LOS ATENTADOS A LA PROPIEDAD

El Jefe de la Sección de Expertos ha comenzado las pesquisas sobre los numerosos casos ocurridos ayer

El teniente Calvo, Jefe de la Sección de Expertos, ha comenzado a practicar investigaciones sobre los distintos atentados contra la propiedad ocurridos en el día de ayer.

De alguno de ellos ha conocido el mencionado oficial policíaco.

Estos son los siguientes:

DESPOJADO DE SUS ROPAS

Félix Ramírez Abreu, carpintero y vecino de la habitación número 3 de la casa Falgueras número 27, denunció a la policía, que de su habitación le habían hurtado un flus azul, un pantalón de franela, un saco tropical, una camisa a rayas, dos fajas con sus hevillas, una camiseta, y un chaleco, todo lo que apreciaba en la cantidad de 45 pesos.

Hizo constar el perjudicado, que los autores se valieron de un alambre para realizar el hecho, aprovechando de que él duerme con las ventanas abiertas. No tiene sospechas de persona alguna.

EL PERRO DE UN MOTORISTA

A la policía denunció Juan López Hernández, motorista y vecino de Cuarta y Lindero, en el Reparto Palatino, que de su domicilio le habían hurtado un perro policía de color gris, que aprecia en la cantidad de 20 pesos, sin que pueda precisar quien haya sido el autor.

ROBO EN EL VEDADO

La policía de la Novena Estación se encuentra practicando investigaciones sobre un robo cometido en la casa número 50 de la calle M. en el Vedado. El perjudicado señor Ignacio Pérez y Díaz, Ingeniero, dió cuenta oportunamente, que al regresar a su domicilio notó la falta de prendas por valor de 300 pesos y 50 pesos en efectivo que guardaba en el escaparate que está situado en la primera habitación, sospechando de un individuo que con traje de mecánico y llevando en su mano derecha una maleta, fué visto salir por la escalera que da acceso a su domicilio, según manifestaciones en ese sentido por el menor René Estrada, que habita los bajos de dicha residencia.

DEPENDIENTE ACUSADO

Aníbal Obregón y Rivas, gerente de la Casa Comercial situada en P. Zayas número 67, dió cuenta en la Primera Estación, que de la Caja Contadora, que fué violentada, le sustrajeron cien pesos y prendas por valor de 500 pesos. Como autor del hecho fué arrestado Gregorio Gareaga Soto, vecino de D. número 339, que fué detenido, siendo reconocido como el mismo que recientemente fué despedido de la casa, en la que penetró utilizando un llavín falso. También fueron detenidos como cómplices Fidelga Machín, vecino de la casa del doctor Recio, a cuyo servicio se encuentra como chofer: Eustaquio Forto Carmenatte y el chofer Manuel Izquierdo González. La policía logró ocupar parte de lo robado. El doctor Recio es el propietario de la mencionada casa donde se cometió el hecho.

EN UNA IGLESIA

Manuel Ferreiro Calvo vecino de G. Rivas y Habana, fué arrestado por acusarlo Angela Vallejo y Vallejo, vecina de la calle de Industria, de haber sido el autor del hurto de una cartera valorada en 10 pesos en los momentos que se encontraba en el interior de la Iglesia San Francisco. Registrado el acusado no se le ocupó lo hurtado, negando fuera cierto lo expuesto por la perjudicada.

DE UNA AZOTEA

En la Primera Estación denunció Concepción Martínez Arias, vecina de Marta Abreu número 71, que de la azotea de su domicilio le habían hurtado varias piezas de ropas cuyo valor no podía apreciar por el momento por ser de la propiedad de distintas personas que se la entregaron para que la lavara, asegurando desconocer quien fuera el autor del hecho.

POR SOSPECHAS

El vigilante 1022, J. Linares, procedió al arresto de Héctor Huidobro Rodríguez, de la Habana, de 17 años de edad y de Eusebio Oviedo Puerta, de la Habana, de 17 años de edad, sin ocupación ni domicilio, por haberlos sorprendido en los momentos que se introducían en la casa Neptuno número 20, donde la puerta estaba abierta, con el propósito de cometer algún delito contra la propiedad.

Los acusados negaron fuera cierto lo expuesto por el vigilante y como no pudieran justificar su presencia en aquel lugar, fueron remitidos al vivac a disposición del Juez Correccional de la Sección Segunda.

DE UN MENSAJERO

El mensajero Francisco de la Oliva Blanco, de 15 años y vecino de Aguiar número 33 denunció en la Tercera Estación, que le habían hurtado una capa propiedad del Cable Comercial, donde trabaja, que tenía colocada en la bicicleta que tuvo necesidad de dejar por breves momentos en Prado y Aguirre, para cumplimentar un servicio. La capa según el denunciante, está valorada en la cantidad de siete pesos.

INFRAGANTI

Orlando Apolinar Móliner y Móliner, de 17 años y con domicilio en Barnet número 149, fué detenido por acusarlo Pablo Herrera Cárdenas, ordenanza del Teniente Cárdenas de la Marina Nacional, vecino de Peñalver número 100 de ser el autor del hurto de los bombillos que dicho oficial coloca en la escalera de su domicilio, logrando sorprenderlo en los momentos que lo realizaba.

UN BARRIL DE PAPAS

En la Octava Estación denunció Alejandro Ching, dueño de la casilla de víveres número 63, en el Mercado Unico, que de la misma le habían hurtado en horas de la madrugada un barril de papas que apreciaba en siete pesos, sin que tuviera sospechas en persona alguna.

REMITIDO AL VIVAC

El vigilante González procedió al arresto de un individuo que dijo nombrarse Antonio Pereda Serrano, pintor y vecino de Soledad número 2, por haberse dado a la fuga cuando lo sorprendió merodeando en actitud sospechosa por los solares yermos que están situados en Pajarito y Barnet.

El acusado fué remitido al vivac.

ESTABLECIMIENTO ASALTADO

En un establecimiento de componer y limpiar calzado, propiedad de Nazar Hamalan y que está situado en San José número 112, los ladrones sustrajeron cuanto de valor había en el mismo.

Lograron sustraer diversos pares de zapatos propiedad de varios machantes que se lo dejaron a Nazar para que se los arreglara, así como los pomos de tintas, seis docenas de tacones de gomas, un pedazo de cuero, 24 cajas de betún, una docena de paqueticos de puntillas y cinco carreteles de hilo. El perjudicado apreció lo robado que es de su propiedad en 18 pesos ignorando quien fuera el autor de este hecho.

EL AUTOR DE U NROBO

El vigilante Tarrau procedió al arresto del asiático Francisco Lee, dependiente y vecino de Dragones número 87, por ser el autor del robo cometido días pasados en República número 185, residencia del también asiático Joaquín Chijo logrando ocupar parte de lo robado, en poder del acusado. Manifestó el acusado, que lo ocupado se lo dejó en su domicilio un asiático que no conoce, con el propósito de que se lo guardara.

DELINCUENTE DETENIDO

Los Expertos Castaño y Alvariño han logrado inquirir en sus investigaciones sobre el robo cometido días pasados en Lombillo número 17, Cerro, que el autor lo había sido Bienvenido Morejón Alvarez, conocido también por Andrés Rodríguez, José Díez o José Bienvenido, (a) "Tiñosita", de la Habana, de 27 años de edad y vecino de Vista Hermosa número 17. También lograron inquirir que dicho individuo pignoró parte de lo robado en la casa comercial de Salud número 2, donde lograron ocuparlo. El acusado fué arrestado, se le ocupó la suma de 23 pesos, producto de la venta de lo robado.

LIMPIA
donde el cepillo de dientes no toca

Esta eficaz y penetrante espuma se mete en los más pequeños intersticios donde comienza la caries . . . . lava toda impureza con su ola detergente

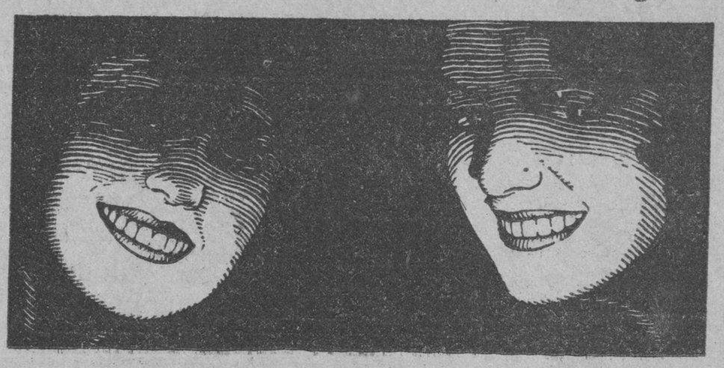

La prueba de la eficacia de un dentífrico, dicen los dentistas, es ¿que tal limpia?

Y cuando un dentista dice "limpia" no se refiere solamente a la superficie exterior sino que a los más pequeños intersticios, donde se acumulan residuos de alimentos y donde comienza la caries.

Él sabe que ningún cepillo de dientes puede limpiar estos sitios difíciles. Así que esto tiene que hacerlo el dentífrico

Desde luego la verdadera prueba de un dentífrico está en la eficacia que tiene para penetrar estos intersticios y limpiarlos completamente. Una prueba científica reciente a comprobado que la Crema Dentífrica Colgate tiene más *fuerza penetrante* que cualquier otro dentífrico que existe hoy en el mercado. Este es el secreto de la cualidad superior que tiene la Crema Dentífrica Colgate para limpiar. Pues limpia donde el cepillo de dientes no toca

Al cepillarse los dientes Colgate se transforma instantaneamente en una espuma blanca y resplandeciente que como una ola invade los dientes y encías. Esta espuma posée una cualidad admirable de una *"tensión superficial"* baja que permite se penetre en los intersticios mas pequeños, donde pudiera comenzar la caries, desalojando todo residuo mucoso o alimenticio, y limpiandolos de toda impureza con su detergene espuma.

SC299

Esta espuma contiene un polvo fino, recomendado por los dentistas, el cual pule el esmalte de los dientes sin dañarlos, y los conserva blancos, brillantes y hermosos. Piense usted lo que esto significa que usando la Crema Dentífrica Colgate usted puede lavar sus dientes completa y científicamente, tal como su dentista desea que usted lo haga restaurando así a los dientes y encías sus encantos naturales

Si usted no ha usado jamás la Crema Dentífrica Colgate *en forma de cinta* sírvase enviarnos el cupón

Note usted como la Crema Dentífrica Colgate limpia donde el cepillo no alcanza a limpiar

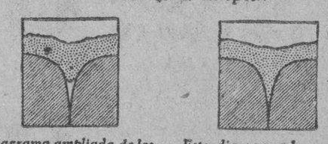

Diagrama ampliado de los intersticios de los dientes. Los dentífricos ordinarios con "tensión superficial" alta de tan de penetrar en el sitio donde comienza generalmente la caries.

Este diagrama demuestra como la espuma eficaz de la Crema Dentífrica Colgate, con "tensión superficial" baja penetra en los más pequeños intersticios, donde el cepillo no alcanza a limpiar

Colgate-Palmolive-Peet, S. A., Apartado 2101 Habana
Sírvanse enviarme gratis, una muestra de Crema Dental Colgate. Acompaño 4 centavos en sellos de correo para gastos de franqueo y empaque.
Nombre .....
Dirección .....

¿TOSE?
PRUEBA GRATIS
ALQUITRÁN
Legítimo de
PINO POR SARRÁ
Sólo una muestra a cada persona mediante la presentación de este periódico en la Droguería Sarrá, mañana

FUE NOMBRADO EL GENERAL MENOCAL

Miembro del Comité nacional para la defensa del azúcar

Por Decreto Presidencial de fecha 26 del actual ha sido aceptada la renuncia presentada por el señor Jacinto Pedroso y Hernández, como miembro de la Comisión Nacional para la Defensa del Azúcar, nombrando en su lugar, al Mayor General, Mario G. Menocal, por concurrir en él las circunstancias exigidas por la ley.

Dr. Hernández Ibañez

CIRUJANO UROLOGO DE LA ASOCIACION DE DEPENDIENTES. — ENFERMEDADES VENEREAS, VIAS URINARIAS, ENDOSCOPIA Y CIRUGIA DE LAS VIAS URINARIAS

Consultas: Neptuno número 78, esquina a Manrique De 11 a. m. a 1 p. m. y de 4 a 6 p. m.
Teléfono A-5469, Habana.

El mejor producto de la Dodge Brothers

GARANTIZANDO el nombre de la Dodge Brothers se encuentra el envidiable testimonio de quince años de continuo éxito en la industria automovilística—un brillante testimonio en que la absoluta confianza de un público satisfecho, constituye su base fundamental.

Hermoso, grande y lujoso, el Dodge Brothers Senior es un automóvil de carácter distintivo—superior en resistencia, excelente en el desempeño de su funcionamiento y de una elegancia de estilo típicamente moderna.

Jamás en los anales de la industria, ha alcanzado tan prestigioso nombre la importancia que ahora.

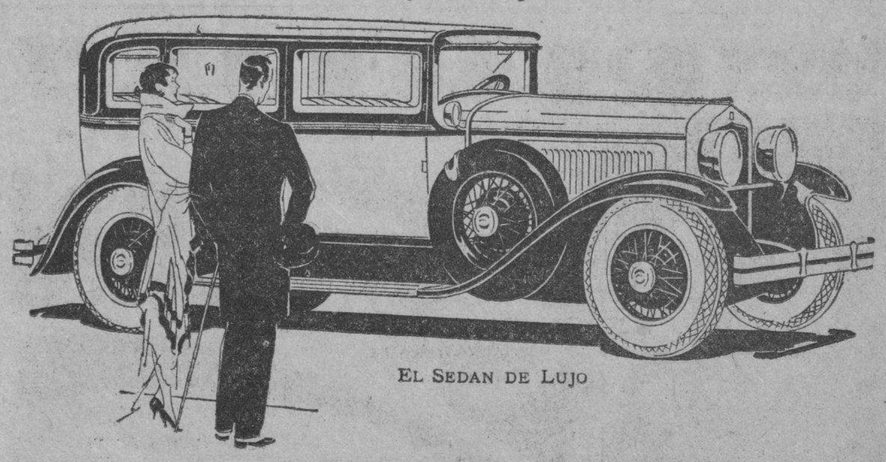

EL SEDAN DE LUJO

DODGE BROTHERS SENIOR

PRODUCTO DE LA CHRYSLER MOTORS

208-8

Ortega y Fernández

Edif. Dodge Brothers: 23 y P

Exposición: Prado 47

M.E.C.D. 2016

--- A LAS DAMAS de la REPUBLICA:

El 1º. de Septiembre próximo publicaremos

LAS BASES DEL PLAN DE OBSEQUIOS A LAS DAMAS

GENER - DIARIO DE LA MARINA

Gacetillas

(Viene de la página OCHO)

TEATRO CAMPOAMOR

Hoy: EL PAGANINI, por Jack Mulhall y LA PELA DE KID CHOCOLATE

Hoy, en los turnos de las dos de la tarde y ocho de la noche, se exhibirá por última vez, a petición de muchas familias, la gran producción de Billie Dove y Gilbert Roland, titulada El Mercado de Esclavos, y en los turnos principales, el estreno de la graciosísima cinta de la First National, EL PAGANINI, con Jack Mulhall y Greta Nissen; y Raquel Méndez, la bella canzonetista, cantará nuevos tangos y canciones.

A las nueve y cuarto, trasmitiremos directamente desde el ring, la gran pelea de Kid Chocolate contra Al Singer, garantizando la perfección de esta trasmisión, por haber instalado un modernísimo aparato cedido por la casa de Manuel y Guillermo Salas, de San Rafael 14.

Mañana: dos estrenos: El Puerto de las Muchachas Perdidas, con Barbara Bedford; y La Muchacha del Río, con Jacqueline Logan y Lionel Barrymore.

El sábado: Canción de Amor, por Lupe Velez, William Boyd y Jetta Goudal, cinta que se repite también el domingo.

En la entrante semana: Caras Olvidadas, por Olga Baclanova, Clive Brooks y Mary Alden; A La China, con Karl Dane y Geo K. Arthur; BIGAMIA, por María Jacobini; Llévame a Casa, con Bebe Daniels; y Adoración, por Billie Dove y Antonio Moreno.

1816. A-29

NEPTUNO

Hoy: AMOR NUNCA MUERE

La matinée continua de dos y media a siete de la tarde, se cubre en Neptuno hoy con dos grandiosas producciones: Amor Nunca Muere, obra maestra de Colleen Morre y Gary Cooper; y La Trata de Blancas, por Suzy Vernon; además, una interesante revista Fathé News. Luneta, 26 centavos antes de las cuatro; y 30 centavos después de esa hora.

Por la noche, en primera tanda, a las ocho y media: La Trata de Blancas, por Suzy Vernon. Luneta 30 centavos.

En la tanda elegante de las nueve y media, grandioso estreno de Amor Nunca Muere, por Colleen Morre y Gary Cooper. Luneta 30 centavos toda la función.

Mañana. Debut de Espaventa. Grandioso programa. También se exhibe Caras Olvidadas, por Clive Brooks.

1865. A-29

VERDUN

Un programa extraordinario es el que se llevará a la pantalla en el día y noche de hoy en el popular y simpático coliseo VERDUN, cuya empresa presenta a diario buenos programas, mejor música y responde cuidadosamente del mejor orden.

Hoy, en la matinée, que comienza a la una y media y por la noche a las 7 y media se exhibirán cintas cómicas, y las películas El Corazón de Marylan, por Elene Costello; y Volga, Volga! o Los Esclavos del Volga, así como la bella producción interpretada por María Jacobini, que lleva el título de BIGAMIA.

En esta última película hay sensación, arte, belleza y cuanto pedir pueda el gusto más exigente.

Los precios que regirán, a pesar de ser un programa costoso, es el de 10 centavos en la matinée; y por la noche 20 centavos los caballeros y 20 centavos las damas y niños.

Mañana: Rosa la Tentadora; y Bloomers de Seda.

1824. A-29.

CINE OLIMPIC

BIGAMIA, por María Jacobini, es la producción que se exhibirá en las tandas de cinco y media y nueve y cuarenta y cinco de hoy.

Luneta: 20 centavos en la tanda de cinco y media; y 30 centavos en la tanda de nueve y cuarenta y cinco, con derecho a ver gratis la de las ocho y media:

En la sección inicial de ocho y media se estrena La Mujer Escarlata, por la bella actriz Paulina Garon.

Luneta, 20 centavos.

Mañana: El Paraíso Imaginario, por Esther Ralston.

Sábado 31: La Mujer Enigma una valiosa joya de la Fox.

El domingo próximo se estrena Canción de Amor, el mayor éxito de Lupe Vélez, Jetta Goudal y William Boyd.

1819. A-29

CINEMA TRIANON

DIA DE LA RISA

Las más graciosas comedias pasarán por la pantalla del aristocrático cinema de Línea, entre A y Paseo, en el Vedado. Grandes y pequeños gozarán con las cintas cómicas que se proyectarán en las tandas de cinco y media y nueve y cuarenta y cinco. Será un día feliz para todos.

En la tanda de las ocho y media: Laura La Plante en "A La Cárcel con Ella".

Mañana: Alta Tensión, por William Boyd.

Sábado 31: Llévame a Casa, por Bebe Daniels.

Para el domingo día 1º. en las tandas elegantes se anuncia el grandioso estreno de la película de gran atracción "Caras Olvidadas", por Clive Brook y Olga Baclanova.

1820. A-29

GRAN CINE UNIVERSAL

En el concurrido y ventilado salón de las mil lunetas de Egido entre Sol y Muralla, se ha confeccionado para hoy un excelente programa, en el que figuran las siguientes cintas:

Santos y Artigas presentan a Leo Maloney en la película del Oeste en 6 actos, titulada La Cuadrilla del Río.

Estreno del episodio 6 de la emocionante serie interpretada por Pat O'Brien, titulada El Fantasma Misterioso.

Estreno de la grandiosa producción en 9 actos, por Vivian Gibson, titulada La Trata de Blancas.

Por la noche, a las ocho y media, se trasmitirá por medio de un potente aparato de Radio Víctor, la pelea de Kid Chocolate contra Al Singer.

El precio que rige, tanto en la matinée como en la función corrida de por la noche, es de 10 cts.

SUSCRIBASE AL "DIARIO DE LA MARINA"

HOY MARTI HOY
2½ • 5¼ • 9½
Dos grandes películas sincronizadas
LAS CHICAS DE BROADWAY
ALICE WITHE: DIALOGOS BAILES Y CANTOS
LA PROSCRITA CORINNE GRIFFITH
Y NUEVOS TANGOS por
SPAVENTA
A LAS 8½
TANDA SPORTIVA
OIGA Y VEA a
KID CHOCOLATE
POR RADIO:
en su pelea contra AL SINGER
EN LA PANTALLA:
en su pelea contra DENCIO
30 ANTES DE LAS 4
50 DESPUES DE LAS 4
SABADO Y DOMINGO
SU DIA DE SUERTE
por REGINAL DENNY

Gacetillas

TEATRO IMPERIO

Consulado 116 Teléfono A-5440

Las películas que para la matinée a las 2 y en función corrida de las 8 anuncian las carteleras del cómodo, ventilado y preferido teatro de la calle de Consulado por las familias de esta capital, s titulan La Virgen del Amazonas por Dolores del Río; Rojas Tinieblas por John Gilbert, Entre Llamas, por Buck Jones y la graciosa cinta cómica titulada Amor Confuso.

Los precios que rigen para hoy son los acostumbrados de lunes a jueves, 10 centavos para la matinée y 20 centavos para la función de la noche en la que pagarán las damas y niños 10 centavos.

Las cintas que pasarán mañana por la pantalla de Imperio se titulan Santa, o Pecadora por Mary Astor; Campamento de Aldea por Buck Jones y Mendigos de la Vida por Louise Broock.

El sábado será estrenada la interesante cinta titulada La Mujer del Río por Jacqueline Logan y Lionel Barrymore.

Para el domingo se anuncian La Máscara de Hierro por Douglas Fairbanks. La Marca del Zorro por el mismo actor; La Bahía de la Muerte y otras que daremos más adelante.

1923—29 Ag.

CINEMA

ARRABAL

Producción S.B.O. Presentación «Cuban American Film Co.», con Frankie Darro y Jobihna Ralston.

Frankie por sí solo vale la obra, repujando en las diversas escenas el matizado papel de Gavroche incipiente neoyorkino; en vez de la Patria defiende a la madre improvisada, con algo de hermana mayor y un ténue instinto hacia el Eterno Femenino. Empuña triunfador el viejo «38' largo», herrumbroso y descargado, lo maneja con el sublime coraje del que ampara lo suyo y domina al mata-siete hasta que llega el «cop». Ese es el momento cumbre y que más alto llega.

La escena es pinacular en el film, porque tras ella surge el amable desenlace, previsto con suficiente anterioridad para reflexionar en su supremo significado para todos.

El ciego, curado ya con la dicha en la mano de crear algo que permitirá a sus semejantes trabajar bañados por la luz y respirando buen aire; y como galardón la vida con su amada; el dueño de la fábrica impecable gentleman norteamericano, o se las da de tal, regodea su sibarítico espíritu con los nuevos goces de que disfrutará gracias al mayor rendimiento que esa luz y ese aire habrán de producirle. Porque hay algo del romano de la Decadencia, en estos yankis, tan mercantilizados, desenfrenados gozadores tales como aquellos en los más típicos casos. Ella, muchacha inocente y buena, toda dada a su amor; orgullosa de su esposo y enorgullecida de su hijo adoptivo anhela rebasar de ternura sus tratos con la amiguita de Jerry. De modo en sumo estético plastífica la Ralston la joven virgen-madre y su impulsivo enamoramiento.

Es un tipo raro el de la niña; tipo precoz, pero con precocidad que queda trunca. Tiene algo de enana y en sus movimientos es más mujer que niña. Sin embargo, conserva el cándido pudor de la niñez, pero no es pudibunda. El rostro aventajando en líneas, mas fresco en colores y sin arrugas, con el liso relucir de la manzana. Los movimientos, los ademanes carecen del amaneramiento tan común a los «fenómenos». Tiene la verdadera naturalidad y no lo sabe. No ha oído hablar de eso.

«A tout Seigneur, tout honneur». Frankie Darro posee la rarísima facultad de indentificarse con las cosas y los momentos instintivamente sin darse cuenta de ello y como si fuera una maravillosa facultad en él, la de insinuarse a lo largo de las situaciones reaccionando ductilmente con todas las sinuosidades de la acción, y hallando adecuadísima expresión a cada sentimiento provocado en su alma, tiernamente varonil por cada incidente, por aquel percance inevitable, por el inesperado contratiempo. Figurilla verdaderamente super-precoz, el sufrimiento y el incansable rastrear por los acerbos vericuetos de su dura existencia, plena de espasmos de hambre y de latigazos de verdugos, aterido de frío, con el vientre vacío y doliéndole aun más los últimos azotes, han dejado honda huella en las líneas del rostro gravemente animado.

Luego la libertad. Las tardes apestosas en los ««dumps»», presa de nauseabundos vértigos por el vaho caldeadamente hediondo de la podredumbre, más de vez en cuando anchando las narinas para henchirse de la brisa de libertad que roza su frente. Impulsivo con la audacia en la mano como si fuera un juguete, ubérrimo en recursos de aguzada infantil picardía. A veces de una languidez de pasados dolores es la carita ovalada que iluminan reflejos de carbunclo de los negros relucientes ojos, donde cruzan ráfagas con fulgor de relámpagos geniales, o fijos extáticos revisten solemnidades herráticas, inconscientes, espejos del vago infinito. Poeta, ignorante de serlo, tampoco él ha oído hablar de eso y cuando se entere no se creerá serlo... Todas sus acciones despiden una como fragancia espiritual de alma refinada; tiene ingenuidades de muchacho travieso cuya inmaculada inocencia resalta aún más por lo osado y viril de su actuación en los grandes momentos. Adorable es el tipo y en la obra está cuidadosamente delineado, permitiendo las sucesivas situaciones su debido desenvolvimiento. Esa es la tarea de Frankie Darro y la lleva a cabo a fondo, con gran riqueza de plasmaciones y de exuberancia en la modulación. Muy sugerente la expresión facial, paralelizando las emociones internas como espejo que es la cara del alma, y Frankie sabe retratarse en la suya sin descomponer sus modeladas facciones la rica gama de sus emotividades. No se apresura ni se retarda en el ritmo. Lo lleva con inconcebida naturalidad, sintiendo lo que hace y haciendo lo que siente. ¡Y cuidado que es difícil y resbaloso el proceso! Un desliz que haga caer en el «self-consciousness», «preocupación de sí mismo», y se echa todo a perder. Este soberbio actorcito cincela cada instante con una reacción tan fiel, tan exacta del sentir propio, que acciona, gesticula, se mueve, mira, habla, ríe, o emplea una de sus simpáticas muequitas de desaliento, de acongojada zozobra, una sonrisilla de resignación forzada, emanada de su fe inagotable, inconmovible, del niño, que jamás duda del triunfo del Bien y que, más cerca de Dios que nosotros, cree con ciega confianza en sus bondades. Frankie Darro se ha consagrado con su enorme interpretación de este «rôle».

No tengo tiempo para hablar de «Arrabal». La fotografía artísticamente considerada es de primorosa técnica. Abundan los efectos lumínicos de todas clases, estudiados para complementar el drama espiritual.

Al único que desdice del conjunto lo meten en la cárcel al acabar. No debemos quejarnos. Su delito como actor es el tan común de la exageración, a la menor provocación aspaviente, tuerce la boca, frunce el ceño y guiña desmesuradamente un ojo, abriendo el otro de par en par, como si fuese a hipnotizar a la gente. Añádase: el bombín de medio lado, el tabacote y no me fijé si escupía por el colmillo, pero es probable que lo haga. Las estilizaciones archiconvencionales ya no se usan en el Cine.

El argumento es ideal para que se produzcan circunstancias en que se luzcan los intérpretes. Además tiene bullir de vida. En ocasiones, se escapan detalles. ¿Cómo no trata el ciego de usar sus instrumentos y de hacer un dibujo lineal? Verdad es que está en casa ajena, pero creo que si se hubiera hecho posible la utilización de una complicada caja de instrumentos hubiera dado sabor más técnico al incidente.

La dirección me pareció atinada intercalando con tacto las fases secundarias que amenizan la acción.

De elevada y alentadora moralidad es además esta producción, en que vemos realzando los más altos principios de conducto social.

Bohr ofrendó al auditorio su arte arrabalesco de saloncito chic con rarezas geniales de sincopación.

J. J. V.

REGINA

TELEFONO M-1407

HOY JUEVES HOY

Compañía Lírica Española

Primera tanda, 8 y media

La opereta en dos actos

EL PRINCIPE CASTO

Luneta, 30 c. Tertulia, 10 c.

Segunda Tanda, a las 10

La zarzuela en un acto

LA ALEGRIA de la HUERTA

Luneta, 40 c. Tertulia, 10 c.

Función corrida, 50 c.

Pronto, inauguración de un equipo Viso-Sono, último modelo, sistema Vitaphone

Gacetillas

CINE WILSON

Gran temporada de verano a base de función corrida de 2 a 7 p. m. y de 8 y media a 11 y media p. m., rigiendo los invariables precios de 10 centavos niños y 20 centavos mayores.

Ventilación especial que permite en esta época del año, disfrutar de agradable temperatura en el interior del espectáculo.

Para hoy, magnífico programa especial con la atracción en colores Madame Du Barry por Priscilla Dean y las producciones joyas Corazones sin Rumbo, magnífica producción en nueve actos, por Imperio Argentina, basada en la novela de Pedro Mata; y El Angel Pecador, joya de la Paramount, en diez actos interpretada por Nancy Carol y Gary Cooper.

A las 5 y cuarto p. m., Madame Du Barry por Priscilla Dean y Corazones sin Rumbo, por Imperio Argentina, basada en la novela de Pedro Mata.

Mañana, Besos que no se Olvidan, por Lilliam Haid y Corazón y Contrabando por Irene Rich.

Sábado próximo, Amorosos Delitos, por Laura La Plante y John Boles; y Casamiento Forzado por Buster Keaton.

Domingo 1 de septiembre: El Médico de las Señoritas, por Ivan Petrovich y Eve Holt.

1818—29 Ag.

Gacetillas

REGINA

Regina. — Cabo Primero, Alegría de la Huerta

No cabe duda que el público habanero está ansioso de espectáculo alegre, vistoso; llámese zarzuela grande, opereta, género cubano o género chico.

Y lo demuestra, porque en cada intento, mientras se mantienen en el cartel obras, y los conjuntos son buenos, el público responde. Y si las temporadas caen, cúlpese a la carencia de unas y de otros; no al público.

La organización de la Compañía Lírica Española que actúa en el Regina, fué un indiscutible acierto de la empresa Valcárcel y Navas, y, o mucho nos equivocamos o tenemos temporada larga y fructífera. Que así sea.

Esta noche vuelve al cartel en primera tanda a las 8 y media, El Príncipe Casto, en que tanto se distinguieron Anita Romero, Mario Ramos y Pedro Mario. Luneta, 30 centavos y tertulia 10.

En segunda tanda, a las 10, pedida por la legión de simpatizadores de Vicente Morín, el notable tenor cubano, reposición de La Alegría de la Huerta. Además fin de fiesta por Anita Romero, Morín y Alfonso Torres. Luneta, 40 centavos, tertulia, 10 centavos.

Mañana viernes, un acontecimiento. Sube a escena la opereta en dos actos, El Húsar, que por concesión especial de la empresa, para los niños será puesta también en matinée el domingo, día 1.

La empresa Valcárcel y Navas quiere hacer constar que la inauguración del Viso-Sono sistema Vitaphone, que está próxima, no significa limitar su espectáculo a películas sincronizadas. Tienen algo en cartera tan importante, que tendremos que hablar extensamente de ello.

1933 1d. 29 Ag.

CINE CUBA

Excelente programa el de hoy

Entre las atracciones que nos prometen para hoy jueves en el Cine Cuba, situado en la calle Surez, figuran las producciones joyas, Artistas y Modelos, por Olive Borden; y Faciles de Conquistar, por Pauline Garon, con la comedia por Charles Chase, titulada El Fresco.

Las funciones darán comienzo a las cinco y cuarto y a las ocho y cuarto, siendo los precios populares a base de diez centavos para damas y niños en la función de la noche.

Mañana, en función especial para las damas Héroes Humildes, por Cullen Landis; El Cantante del Jazz, por Al Jolson; y El Estudiante de Praga, por Conrad Veidt.

El sábado: Canción de Amor, por Lupe Velez y William Boyd (cantada).

1822. A-29.

Los Industriales y su Congreso

Programa del que tendrá lugar del 9 al 14 de diciembre próximo

Pròrama del Primer Congreso Industrial Cubano, organizado por la Asociación Nacional de Industriales de Cuba, que tendrá lugar en la ciudad de la Habana, durante los días del 9 al 14 de diciembre de 1929.

Día 9.— Apertura del Congreso.

1) Breves palabras del señor Emeterio Zorrilla, Presidente de la Asociación Nacional de Industriales de Cuba.

2) Discurso del señor General Gerardo Machado, Honorable Presidente de la República.

Día 10.— Primer día de sesión.

1) La industria, base de independencia económica nacional.

2) Código de Etica Industrial, Ley de Protección a las industrias cubanas.

3) Arancel de Aduanas, base de protección industrial y de la riqueza pública de Cuba.

Día 11.— Segundo día de sesión.

4) Impuestos, Fletes Ferroviarios y Marítimos.

5) Legislación Bancaria. Facilidades bancarias, base del crédito a las industrias cubanas.

6) Comunicaciones. Marina Mercante. El servicio de transportes.

Día 12.— Tercer día de sesión.

7) Comercio Exterior. Mercados de materias primas y mercados de venta de artículos fabricados en Cuba.

8) La educación de los consumidores.

9) Mejoramiento y protección al obrero.

Día 13.— Cuarto día de sesión:

10) Sanidad Industrial. La Higiene de los Establecimientos Industriales.

11) Estadísticas. Preponderancia Económica de las Industrias en la Riqueza Nacional Cubana.

12) Propaganda y Anuncios Industriales.

Día 14.— Clausura del Congreso.

INDISPENSABLE EN VERANO
MAGNESIA SARRÁ
Sabrosa-Espumante-Anti-ácida
Inmediatamente alivia:
Jaquecas, Mareos, Acedías.
ASEGURE UN DIA FELIZ
Todas las mañanas tome una cucharada.
DROGUERIA SARRÁ
LA MAYOR

M.E.C.D. 2016

HOTEL "SAN CARLOS"

Magníficas habitaciones con servicios modernos.
LUJOSO ROOF-GARDEN
ANTONIO MATA
Propietario.
CIENFUEGOS

Baños de Mar **Las Playas**

Juan Corujo
D y Mar, Vedado.—Teléfono F-1272.
CONCIERTOS DIARIOS, MATINALES Y VESPERTINOS

Nade! Los señores Médicos recomiendan el BAÑO DE MAR como el tónico más eficaz.

Omnibus en Linea y Baños
Las Playas del Vedado, el Balneario Distinguido.

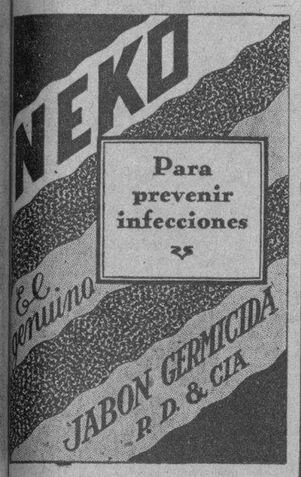

PROTEJA SU SALUD
¡EXIJA!

150 hojas más
que las imitaciones
SUAVE
ABSORBENTE
ESTERILIZADO
Casa SAINZ
Concordia 12. Teléfono A-5926

Baños de mar
en "LA PLAYA" Marianao

ABIERTO TODO EL AÑO
DEPARTAMENTOS SEPARADOS PARA SEÑORAS Y CABALLEROS
CLASES DE GIMNASIA SUECA Y NATACION, DE 9½ A 10½ POR LA PROFESORA MISS MARGIT WESTELIUS EXCLUSIVAMENTE PARA SEÑORAS Y NIÑOS
BAILE CON LA ORQUESTA DE LOS PALAU
RESTAURANT DE PRIMERA CLASE

†

E. P. D.

LA SEÑORA

Maria Sarasua y Cabareda

HA FALLECIDO

Después de recibir los Santos Sacramentos

Y dispuesto su entierro para las cinco de la tarde de hoy, jueves, los que suscriben, su esposo, hijos, hermanos y demás familiares, suplican a las personas de su amistad se sirvan acompañar el cadáver desde la casa mortuoria, Neptuno 219, entre Oquendo y Soledad, hasta el Cementerio de Colón, favor que agradecerán eternamente.

Habana, 29 de Agosto de 1929.

Manuel Jiménez y González; Manuel, María y José Jiménez y Sarasúa; Ignacio y Paulina Sarasúa; doctor Ricardo Albadalejo.

HABANERAS

(Viene de la página NUEVE).

ANA MARIA CASTILLO

CUMPLEAÑOS

Muy graciosa.
Y muy bonita niña.
Es, Ana María Castillo Coello, que en la fecha de hoy cumple tres años de edad.
Hija adorada del señor Juan Castillo y su gentil y bella esposa María Josefa Coello.
Celebrará el suceso.
Alegremente.
Una piñata, que será divertidísima, tendrá esta tarde en la residencia de sus queridos padres, la casa de 17 y 10, en la barriada del Vedado.
Pasará un día feliz.
En su gloria.

UNA PELICULA CUBANA

Próxima a estrenarse.
Una película cubana.
Es la que tiene por título **Gustavo el Calavera**, producción de la **National Moving Pictures**, con música y sonidos adaptados.
Guapa su protagonista.
Carmen de los Ríos.
Actriz mexicana, joven y bella, que ha encontrado ancho campo para sus facultades en el desenvolvimiento de la curiosa cinta.
La empresa espera que pueda estar lista para su estreno en la entrante semana.
Ya, para entonces, estará montada en debida forma con sus oficinas en Neptuno 23, bajos.
Y también con su jefe de propaganda, que será el director de la revista **El Teatro**, nuestro querido compañero Víctor F. de Yurre.
Diré su teléfono.
M-6536.

EL FESTIVAL DE LA PRENSA

Creciente el éxito.
Como ningún otro.
Así, ya puede asegurarse, que el gran Festival que prepara la **Asociación de la Prensa** para el sábado 7 del entrante, será algo sorprendente en materia de animación y alegría.
La organización es completa.
Sin faltar un detalle.
Lo que en otras Verbenas se ha descuidado en ésta ha de merecer la más preferente atención.
Anotaré algunos detalles.
Habrá exceso de diversiones, y para todos los gustos.
Unos anunciadores, irán dando a conocer, cada hora, a que lugar puede concurrir el público para hallar un nuevo espectáculo: teatro, cine, concierto, boxeo, cuadros plásticos, desfiles artísticos, variedades, etc., a más del baile que imperará durante toda la tarde y la noche en seis lugares distintos.
Para los niños se dispone de un magnífico parque con toda clase de juegos, teatro, piñata, caballitos pounies, que empezará a funcionar desde las cuatro de la tarde.
También habrán premios.
Allí tendrán un verdadero día de expansión los niños y solo por veinte centavos que cuesta la entrada.
El Parque Infantil de **La Polar** es algo único en la Habana y que muy pocas personas conocen.
La sorpresa.
Esta glorieta será seguramente la más visitada.
Allí habrá lo que a todos gusta.
Pero hasta el día de la fiesta no es posible revelarlo.
Una dama joven, bella y elegante dirije este lugar, la señora María Rodríguez de Méndez, en unión de este grupo muy interesante: Dulce María Chacón de Salas, Alejandrina Larín de Bustillo, Moraima Loret de Mola, Carmen Rivero de Castro, María R. de Castro de Albera, María Fernández de Campion, Paquita Pérez de Castro; Carlota Valencia de Santos; Amparo Chacón de Herrera Sotolongo; Rosa Griffol de Perera; Ana María Fernández de Arisso. Y este grupo de señoritas: Rosita Núñez; Guillermina Salas de la Torre; Cristina Perera; Clarisa Faes, Cuca y Nena Arisso, Lolita García; Carmen R. Díaz; María Borges; Cuca García; Rosita Espinosa; Stenie de Castro y Poupee Venero.
Una figurita encantadora.
Habrá esta tarde una importante junta en la regia residencia del Vedado de mi buena amiga Lita S. de Pennino, Vice-presidenta del Comité de la **Noche Criolla** que dirige la distinguida señora María Montalvo de Soto Navarro, en su carácter de Presidenta de la Alianza Nacional Feminista, cuya entidad desde los primeros momentos ha contribuido al Festival con todo su entusiasmo.

LA BODA DE HOY

En la Iglesia de Santo Domingo.
La boda de hoy.
Boda elegante, llamada a revestir gran lucimiento, que llena la actualidad social del día.
Allí, ante el altar mayor del moderno templo de la calle 19, en el Vedado, unirán para siempre sus destinos la encantadora señorita Lucía Arenal y el estimado y caballeroso joven Primitivo de la Uz.
La enamorada parejita, tan acreedora a todas las venturas, será apadrinada por la señora Rosalía Arenal Viuda de Prellezo y el señor Carlos de la Uz.
El aristocrático **Milagros**, el jardín de las elegancias, hará el bouquet nupcial para tan linda novia.
Un ramo colonial.
Precioso.

LA BODA DE MAÑANA

Boda.
En la noche de mañana.
Tendrá efecto a las nueve y media en la Iglesia de la Caridad y serán los contrayentes la bellísima señorita Rosita Cuadra Perera y el doctor Alfredo Fernández Fromet.
Una parejita feliz.
Muy simpática.
Figurarán entre los testigos el Secretario de Sanidad, el doctor Sopo Barreto y el doctor Alberto Herrera Fritot, Subdirector del Hospital de Mazorra.
Desde el gran jardín **El Clavel**, como un regalo del querido compañero Enrique Torrás, llegará a manos de la novia el bouquet nupcial.
Un lindo ramo.
Modelo Princesa.

WASHINGTON SEMINARY

Una institución magnífica.
Ejemplar.
No es otra que el **Washington Seminary**, allá, en Atlanta, en su espacioso, confortable y espléndido local.
Numerosas las señoritas de esta sociedad que han hecho allí sus estudios.
Una educación perfecta.
Con todas las exigencias.
Reclutando niñas para llevarlas al excelente plantel se encuentra entre nosotros la profesora María Cecilia P. Millet.
Su dirección es la casa de la calle C., número 192, en el Vedado.
Ella dará todos los informes.
Y todas las noticias.

CLINICA FORTUN Y SOUZA

Un cirujano notable.
Con aciertos y fortuna.
En ese número, entre los de más alto rango, el doctor Gonzalo E. Arós tegui.
Allí, en la Clínica de su dirección, la de Fortún y Souza, son repetidos sus éxitos quirúrgicos.
Dos los últimos.
Entre otros muchos.
Han sido las operaciones practicadas a las distinguidas señoras Margarita Kloers de Iznaga y Aña Roque de Espinosa.
En ambos casos pudo comprobarse la pericia y habilidad consumadas del joven cirujano.
La Clínica Fortún y Souza marcha admirablemente bajo la celosa y competente administración del joven Constantino López.
Figura en primera línea.
Entre las de su clase.

SUMMER CASINO

Noche de gala.
De gran animación.
Será la de hoy, como siempre los jueves, invariablemente, en el Summer Casino.
Habrá el doble incentivo de los regalos a las damas y del premio especial del Keno.
Bailarán las Pfarry.
Inimitables.

Enrique FONTANILLS.

JABON DE LA TOJA
CURA LAS ECZEMAS, GRANOS Y EVITA LAS ESPINILLAS

COLONIA Y LOCIÓN NARCISO AZUL de Murry

EXQUISITAS ESENCIAS
paris.

Volvió la felicidad al niño

Annapolis, Md.—"Mi baby tenía manchas coloradas en toda la cara. Por la noche la picazón lo desazonaba de tal manera que yo tenía que permanecer despierta toda la noche con él. Envié por muestras del Jabón y del Unguento Resinol y después de algunas aplicaciones su carita se mejoró." En casi todos los desórdenes de la piel el Resinol es un remedio eficaz. *De venta en todas las droguerías.*

Resinol

Receta de una Doctora

Para renovar el color del cabello

La señora M. D. Gillespie, famosa especialista en el arte de hermosear, de Kansas City, hizo pública recientemente la receta que sigue para devolver al cabello su color natural.

Añádase a medio litro de agua 28 gramos de bay rum, una cajita de Compuesto de Barbo y 7 gramos de glicerina. Estos ingredientes pueden obtenerse en cualquier botica a muy poco costo. Aplíquese dicha preparación al cabello dos veces a la semana hasta que se obtenga el matiz deseado. El cabello recobrará su color natural y la persona habrá rejuvenecido veinte años. La preparación no mancha el cuero cabelludo, no es grasienta y no se cae con el roce del peine ni del cepillo.

CONSEJOS MEDICOS

Por el Dr. PEREZ BOUDET.

Ex-Interno del Hospital de Emergencias. Médico del Departamento Forense de la Ciudad de la Habana. Especialista de las afecciones del Aparato Digestivo. GABINETE: PRADO 32, altos. Teléfono: A-7490.

(Diríjase la correspondencia al DIARIO DE LA MARINA, Prado 103. Dirección).

CATARRAL. (Ciudad).
Vamos a ponerle un tratamiento que creo ha de darle buenos resultados, por lo menos esos son mis deseos más sinceros: Tomará tres cucharadas al día de Gaiarsol en un poquito de agua y se aplicará una inyección diariamente de este mismo producto, además para su otra enfermedad sería de gran utilidad el tomar antes de sus dos principales comidas una cucharadita de Fitina (granulado) y aplicarse un ámpula de Optarson, después que termine las de Gaiarsol. ¿Comprendido?

DESESPERADA. (Máximo Gómez).
Ya me doy perfectamente cuenta de su caso y le impondré un tratamiento que a no dudar le ha de dar buenos resultados. Antes que nada debe de aplicarse un ámpula de Cinnozyl diariamente hasta ponerse tres cajas, para después descansar, tome el hemocitol que son unas ámpulas para echar en leche, una diaria (por vía bucal), esto le hará aumentar el número de glóbulos rojos grandemente. También debe de tomar dos tabletas diarias, alejadas de sus principales comidas de Surovarina, para regularizar su menstruación, toda vez que se encuentra en la edad crítica de la menospausia, llamada edad peligrosa por los trastornos sufridos en esta época por las mujeres.

ABATIDO. (Ciudad).
Permítame decirle que se encuentra equivocado. Usted no le confiesa a "otro hombre" su enfermedad; usted le confiesa a un médico su afección. Para lograr de éste un tratamiento, es algo diferente, creo yo. Yo me alegro de su modo de expresarse, y permítame decirle que es usted de mi escuela. La adulación es, amigo mío, lo más denigrante que hombre alguno deba de emplear en presencia de otro hombre, lo felicito y entremos de lleno en su caso: No creo, ni puedo pensar atribuirle a una ptosis del colon su enfermedad, que ésta haya coincidido con aquélla, puede ser, pero nunca directamente. Vamos a resumir en una sola contestación las diversas preguntas que me hace y a indicarle lo que más resultado me ha dado en estos casos. Aplíquese alternando las ámpulas de Tonofosfán y Optarsón, antes de cada comida inglera una píldora de Evelviryl. Las ámpulas a que usted se refiere aunque son muy buenas, pero no llenan la indicación precisa en su caso, por ahora. La cuarta pregunta suya es para el final, no es indispensable en estos momentos Puede tomar tres cucharaditas de Fitina al día, alejadas de las comidas. Le ruego me vuelva a escribir recordándome su caso después de un mes de realizar este tratamiento, en la seguridad que he de recibir noticias halagüeñas suyas. Creo que es así como quería usted que le contestase, ¿verdad? Fues complacido.

J. M. TORRES (Ciudad).
Efectivamente, usted lo dice, más es del campo de un profesor de cultura física que de un médico, pero he de complacerlo, poca agua, ningún dulce ni granos, alimentos sobre la base de carnes y ensaladas. Puede tomar un comprimido antes de cada comida de Colloidina y hacer por lo menos una hora de ejercicio diariamente después de comer, caminando o corriendo por algún reparto. Tenga la seguridad que bajará las libras que usted me dice, semanalmente.

UNA DESENCANTADA (Ciudad).
Lo más acertado en su caso, señorita, es aplicarse las ámpulas de Tiro-ovarina a razón de una diariamente. No creo que esos comprimidos que se encuentra tomando por el momento sean de gran utilidad en su caso y sí le sería más conveniente el tomar la Triglandina, que son las tres clases de glándulas combinadas. De no darle resultado este tratamiento, la operación.

RADIO Y ELECTRICIDAD
TRASMISIONES Locales y Extranjeras
PROGRAMAS CONCIERTOS

Estación C M W
De DIARIO DE LA MARINA y Columbus Comercial.
Trasmitirá como sigue:
De 12 a 1 p. m. Hora de La Columbia.
De 1 a 1.15 p. m.: Programa Goma Kelly.
De 7 a 8 p. m.: Hora Radio Victo con la cooperación del gran tenor cubano señor Alberto Fernández y del maestro Santos Menéndez:
1—Piedad.
2—Eso es Mentira.
3—Solo de Piano por el señor S. Menéndez.
4—Mírame Así.
5—El Gaucho.
6—Solo de Piano por el señor S. Menéndez.
7—No Te Engañes, Corazón.
8—Pobre Corazón.
9—Solo de Piano por el señor S. Menéndez.
10—Cancionero.
11—Te Vas, Te Vas de mi Lado.
12—Solo de Piano por el señor S. Menéndez.
13—Princesa de Abril.
14—A La Luz del Candil.
De 8 a 8.30 p. m.: Programa del Teatro Prado.
De 8.30 a 9 p. m.: Programa Kokofat. A cargo del Trío Matancero, integrado por populares cantadores y guitarristas señores Graciano Gómez, Isaac Oviedo y Emiliano Zorrilla, interpretando el siguiente programa:
1—Recuerdas que Un Día? Bolero.
2—Nueva Ilusión. Bolero.
3—Endumba. Son Congo.
4—Pasodoble, dúo de tres y guitarra.
5—Son a La Mujer Cubana. Son.
6—Frutas del Caney (Son Pregón).
7—Enganche Carretero. Son.
8—Ilusión de Ayer. (Canción).

Estación 2 J K
Casa Lavín. San Lázaro 99.
Trasmitirá piezas bailables desde el Summer Casino.
De 8 p. m. a 3 a. m.

Estación C M C
Montenegro y Cía. Compostela 69.
Trasmitirá de 6 a 8 p. m.

Estación 2 O H
José Fernández, calle 25 No. 445, Vedado.
Trasmitirá de 9 a. m. a 1 p. m. y de 2 a 8 p. m.

Estación 2 M G
Manuel y Guillermo Salas. San Rafael 14.
Trasmitirá como sigue:
De 3 a 3.30 p. m.: Programa Radio Victor: A cargo de una orquesta americana de baile (fox trots solamente).
De 3.30 a 4 p. m.: A cargo de Juan Pulido.
Un Beso. Canción.
Te Quiero.
Boquita Linda. Capricho.
Carta de Amor. Vals.
El Reo. Canción.
Chau Chau. Tango.
Yo Me Rindo. Tango.
El Caballero Alegre.
De 4 a 4.30 p. m.: A cargo de Magaldi y Rosita Quiroga:
Portero, Suba y Diga. Tango.
Guitarra que Llora.
Aquellos Tiempos.
Marcheta.
El Cirujía.
A Media Luz.
Ladrillo.
Madrecita, yo Me Muero.

Los nenes de hoy son los hombres del mañana

La Maizena Duryea ofrece la manera de preparar platos que el nene encontrará deliciosos y que son, a la vez, perfectamente digeribles y alimenticios.
La Maizena Duryea contiene los elementos nutritivos necesarios para que se endurezcan esos tiernos huesecillos y adquieran fuerzas esos delicados músculos que a duras penas sostienen hoy el tambaleante cuerpecito en sus primeros pasos.
Pídanos el precioso librito de la Maizena Duryea donde se describen muchos platos deliciosos y alimenticios. Se manda gratis.
F. A. LAY
Apartado 695.—Habana.
MAIZENA DURYEA

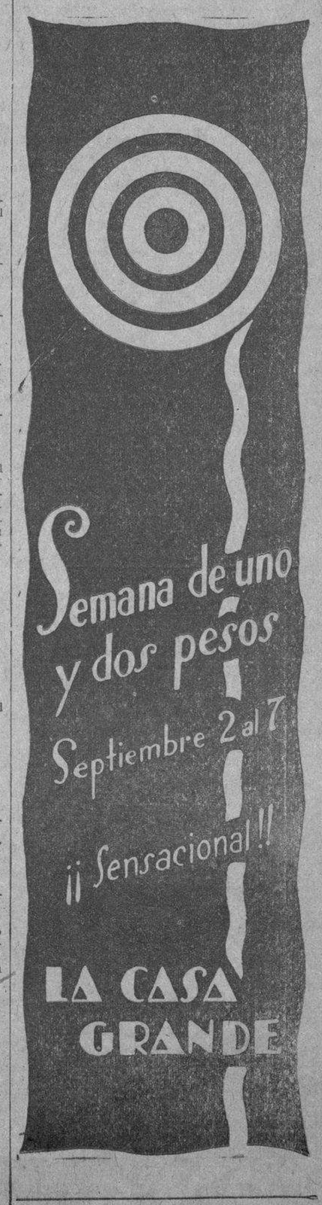

M.E.C.D. 2016

¿Va su hija a la escuela con regularidad?

Muchas muchachas faltan a la escuela algunos días de cada mes por enfermedad, lo que, en la mayoría de los casos, es innecesario porque tanto las jóvenes como las mujeres de edad, pueden fortalecerse con el Compuesto Vegetal de Lydia E. Pinkham.

Los muchachas que sufren de agotamiento, insomnio, nerviosidad y falta de apetito, recobrarán nueva fuerza y vigor con el

Evite este embaque.

Compuesto Vegetal de Lydia E. Pinkham

Su hija merece lo mejor en la vida.

De venta en todas las farmacias.

Condecoración al Doctor Manuel Mencía, el Jefe de la Sanidad del Municipio de la Habana

Las Defunciones Ocurridas Ayer en la Habana Hasta las 4 de la Tarde

María L. Mena, raza mestiza, 2 días, Municipio número 1, debilidad congénita

Victoriano Ortéiz, raza mestiza, 78 años, Hospital Calixto García, pleuresía.

Graulia Estévanez, raza blanca, 40 años, Hospital Calixto García, hemiplejía.

Agustín Maunesa, raza [illegible], 62 años, Hospital Calixto García, mal de Bright.

Pomposa Ponciano, raza mestiza, 53 años, Escobar 70, anemia aguda.

Felipa Dalcourt, raza mestiza, 86 años, San Isidro 63, arterio esclerosis

Mirta Ruiz, raza blanca, 5 meses, Hospital Mercedes, neumonía.

Perfecto B. Bermúdez, raza blanca, 72 años, Cerro 472, asistolia.

María Díaz, raza blanca, 10 años, Campanario 28, FIEBRE TIFOIDEA.

Patricio Rabelo, raza blanca, 2 meses, Recreo 55, bronco neumonía.

Ambrosio Márquez, raza b., 60 años, quinta Dependientes, insuficiencia aórtica.

Lope González, raza blanca, 54 años, quinta Dependientes, nefro esclerosis.

María Rodríguez Tanquero, raza blanca, 50 años, Monte 352, uremia.

Eligio Lara y Oresa, raza blanca, 63 años, Cerro 440, cáncer del esófago.

Irene Medina, raza blanca, 72 años Asilo G. Machado, arterio esclerosis

José O. Foremois, raza b., 45 años, carretera de Managua, senilidad.

Se la concede el Gobierno del Ecuador con motivo de la erección de la estatua al Presidente Sr. León Eloy Alfaro

EXPEDIENTES QUE PIDE A LA ALCALDIA EL GOBERNADOR

Retretas que ofrecerá la Banda Municipal durante el mes de septiembre. Diversas noticias de ayer en el Municipio

El doctor Manuel Mencía, jefe del Departamento Municipal de Sanidad y Beneficencia, acaba de recibir una carta del señor Colón Eloy Alfaro desde la capital de la República del Ecuador, y en la que participa que aquel Gobierno ha tenido a bien concederle la Cruz del Mérito(como merecido premio a su actuación en la Habana para honrar la memoria de León Eloy Alfaro.

Fué el doctor Manuel Mencía, factor importante en los trabajos realizados por el Alcalde doctor Miguel Mariano Gómez para erigir en nuestra ciudad la estatua del Presidente León Eloy Alfaro, regalada a Cuba por el hijo del finado, en justa consecuencia a las defensas que de la causa revolucionaria cubana hizo León Eloy Alfaro, desde la primera magistratura de la progresista república ecuatoriana.

El discurso en el acto de la inauguración de esa estatua, fué pronunciado por el doctor Manuel Mencía a nombre de la Ciudad y del Alcalde Gómez Arias, y por todo este género de consideraciones es que se le concede la conderación a que nos venimos refiriendo.

EL COMIENZO DEL NUEVO PERIODO DE BECAS

Se avecina el período de comienzo del nuevo curso en las escuelas de nuestra capital, y, por consiguiente,el docto. Manuel Mencía ha estado cambiando impresiones con el Alcalde acerca de la situación de los niños becados que sostiene el Municipio en diversos colegios de la Habana.

El doctor Gómez Arias ha dispuesto que sean confirmados todos los becados sostenidos después del último reajuste efectuado hacia el final del curso anterior, con excepción de aquellos en que por cualquier motivo de infracción del Reglamento que regula ese servicio, sea preciso dar de baja. Por este motivo las becas vacantes han de ser muy reducidas. Ya el Jefe de Despacho de la Dirección de Beneficencia Municipal, doctor Sánchez, tiene ordenado todo el trabajo necesario para dar comienzo cuanto antes al nuevo curso escolar, con deducción de los menores a quienes, por las razones expuestas, deban de ser dados de baja.

A los efectos municipales las nuevas becas no comenzarán a tener validez hasta mediados del entrante mes de Septiembre.

REGLAMENTO AL ALCALDE

Ayer elevó a la consideración del Alcalde el Jefe de Espectáculos señor Francisco J. Sierra, el proyecto de Reglamento para Cabarets y sociedades que celebren bailes diarios

EXPEDIENTES QUE PIDE EL GOBIERNO PROVINCIAL

El Gobierno de la Provincia de la Habana ha solicitado de la Alcaldía la devolución de estos expedientes:

El número 5575, promovido por el señor Gabriel Palmer y Bestard, para la construcción de un varadero y otras obras en el litoral de Tiscornia, que remitió a la Alcaldía en 11 de Septiembre de 1918.

El número 3478, relativo al proyecto de la Havana Eléctric para la reconstrucción de los muelles de Tallapiedra, remitido en 11 de Octubre de 1913.

El número 4983, que se contrae a petición de la empresa propietaria del Matadero Industrial, para terraplenar una porción de terreno situada en la Ensenada de Atarés, enviado en 23 de Noviembre de 1917.

El número 3 39, de la Havana Eléctric, para la construcción de una doble vía en la calle de Zulueta, desde Neptuno a Misión, enviado en 4 de Diciembre de 1913.

El número 8259, promovido por la American Storage Co., para la reconstrucción con hormigón armado del muelle de madera situado en el litoral de Tallapiedra, entre las calles de Revillagigedo y Aguila, enviado en 25 de Junio de 1927.

LA HISTORIA DE LA HABANA

El doctor Fernando Ortiz, en su condición de Presidente de la Academia de la Historia de Cuba, se ha dirigido ayer al Alcalde, para transcribirle acuerdo reciente de ese organismo, a virtud de proposición de los señores Joaquín Llavería y Emeterio S. de Santovenia, y en que se pide se dé preferente atención a la transumación de las actas del Cabildo Municipal en la primitiva época colonial, así como a cuantos asuntos tengan relación con las investigaciones debidas en pro de la historia de la Habana.

ESTUDIANDO LA LEY DE FERROCARRILES

El señor Carlos M. Peláez, Jefe del Departamento Municipal de Gobernación, está estudiando la legislación vigente en materia de ferrocarriles y tranvías interurbanos, para saber hasta dónde alcanzan las facultades de la Alcaldía en evitación de los ruidos innecesarios que se producen por trenes y tranvías.

Este asunto ha sido motivado por el recurso presentado por la compañía de los Unidos, contra multas que le fueron impuestas por el Municipio, alegando la empresa que ese asunto es de competencia exclusiva de la Comisión de Ferrocarriles.

DIFERENCIA DE RENTA

Participó ayer a la Alcaldía el Juzgado Municipal del Sur, haber observado diferencia de renta en las casas Puerta Cerrada 50; Estrella 209; Condesa 36; Jesús Peregrino 34, Alambique 38; Lealtad letra B; Jesús Peregrino 50; Arbol Seco letra A, Finlay 113; Desagüe 71; Pasaje Alvarez 4 y 13.

CONTRIBUYENTES

Distintos Jueces de Instrucción de esta capital han solicitado de la Alcaldía se les informe si son contribuyentes al Municipio los señores Agustín Peña Badías, Manuel J. Viña, José Arenas Pérez, Feliciano Martínez, Tranquilino Piedra, Ramón Menéndez Fernández, Leonel Millares, Mario Franco Beoto, Sevelio Fundora, Joaquín Montenegro, Lino Cabrera Mesa, Andrés Martínez García, José Acosta, Rodolfo Moyer, José A. Vázquez, José Manuel Padrón, Dr. Vito Candia.

LICENCIAS COMERCIALES

Han solicitado su inscripción en el Registro de Contribuyentes del Municipio los señores siguientes:

Ramón Espina para venta de leche en Tenerife 64, Silverio Sierra para barbería en García y Cumurí, Reparto San José, hang Chong, quincalla y confecciones en Dragones 25, Casa Contado para ferretería en San Lázaro 93, Diego Amador carnicería Paniagua y Empresa, Samuel Repanore, para tintorería en Santa Clara 25, Adela Hermanusa, baratillo de ropa hecha en el Mercado de Tacón, Miguel Longo, carpintería en Estrella 57, Benigno Silva, para bodega en Lee y Cortina y Angel Coma, maestro plomero en Campanario 205, altos.

WEL TESORO MUNICIPAL

Recaudación obtenida en la Tesorería Municipal el día 27 del actual. Por Ejercicio Corriente pesos 24,907.02. Por Resultas, $2,331.62. Para el Consejo Provincial, pesos 1,851.92.

La existencia en Caja por todos conceptos es de $1,279,250.10, dividido por conceptos en esta forma:

Para el fondo de Pensiones a Veteranos de la Independencia y Contingente Sanitario, $43,387,76; de Ejercicio Corriente $324,929,47, de Resultas, $432,882,09. Para el Consejo Provincial, $32,345,50, de Presupuesto extraordinario $302,08 y por Depósitos de toda sclases, pesos 445,403.20.

LOS COBROS

Los cobros el expresado día fueron de $541.65, por cuotas ocasionales; de $141.00, por multas; y de $125.00, por espectáculos públicos.

PAGOS

El Alcalde ordenó ayer el pago de la suma de $12.00, al Sr. Francisco Armiñán; y $8.0f, a la Sra. María Peña, ambos con cargo al capítulo de ejercicio Corriente.

INFRACTORES DEL REGLAMENTO DE PESAS Y MEDIDAS

Fueron multados por infracción del Reglamento de Pesas y Medidas, en $8.00, cada uno de los siguientes señores: Alfonso Pérez, Fernández y Cía., y Joaquín Menéndez; de las bodegas establecidas en Escobar 24, Gervasio 2 y Manrique 12; y en $12.00 el Sr. Ricardo Calvo, carnicería de Escobar 19.

ANTECEDENTES A LA ZONA FISCAL

El Administrador de la Zona Fiscal de la Habana, con motivo de expediente de apremio que necesita iniciar, interesa de la Alcaldía certificación de si son contribuyentes los señores Eleuterio Ibáñez, Mario González Cubas, Avelino Campos, Servando Rodríguez, Urbano Martínez, Munro Trading Co., José Castro, Miró y Cía., Juan Puyol Busquet, Valdespino y Cía., Emilio Fernández, Alfonso Ramos, Salustiano Nogueiras, y Antonio López.

EXPEDIENTES DEVUELTOS

El Director de la Escuela Normal para Maestros ha devuelto, al Alcalde, lo sexpedientes de Rufino W. Montalvo y Miguel A. Fernández, aspirantes a becados por faltarle determinados documentos.

Retretas por la Banda Municipal

Relación de las retretas que ofrecerá la Banda Municipal de Música, en los parques de esta ciudad durante el próximo mes de septiembre:

PARQUE MACEO

Domingo 1: de 8 a 10 p. m.

GLORIETA DEL MALECON

Miércoles 4 (radio): de 8 a 10 p. m.
Viernes 13: de 8 a 10 p. m.
Viernes 20: de 8 a 10 p. m.
Viernes 27: de 8 a 10 p. m.

PARQUE JOSE M. DE LA CUESTA (Lawton)

Viernes 6: de 8 a 10 p. m.

PARQUE MARTI

Domingo 8: de 5 a 7 p. m.
Domingo 15: de 5 a 7 p. m.
Domingo 22: de 5 a 7 p. m.
Domingo 29: de 5 a 7 p. m.

PARQUE TULIPAN (Cerro)

Miércoles 11: de 8 a 10 p. m.

PARQUE EMILIA DE CORDOVA (Víbora)

Miércoles 18: de 8 a 10 p. m.

PARQUE ZAYAS

Miércoles 25: de 8 a 10 p. m.

Tengan ocho u ochenta años, las personas más briosas, felices y vigorosas serán las que usen este laxante suave y agradable.

"SAL DE FRUTA" ENO

Marca de ENO'S "FRUIT SALT" Fábrica

UN NUEVO MONUMENTO AL SOLDADO INVASOR

El Consejo Territorial de Veteranos de la provincia de Oriente acaba de lanzar la idea de que, al igual que en Mántua, se erija otro monumento en Baraguá, sitio de origen de la portentosa invasión de Gómez y Maceo y que culminó brillantemente en Mántua.

El Comandante Alberto Barreras, icepresidente del Comité Auxiliar, ha cambiado impresiones con distintos miembros del Comité y todos tienen el deseo de echar sobre sus hombros la nueva idea de los gloriosos veteranos orientales, dándoles prioridad, desde luego, en que sea en Mántua donde se levante el primer monumento.

Las figuras más prominentes de la provincia de Oriente, forman parte del Comité Provincial de aquella región y ellos con el entusiasmo patriótico de que han dado muestras siempre, habrán de escribir una página brillante para ayudar decisivamente a la realización de ambos proyectos.

JUNTA DIRECTIVA DE LA ASOCIAC. DE LA PRENSA

De orden del señor Presidente y de acuerdo con el artículo 45 del Reglamento, se cita a los miembros de la Junta Directiva de esta Asociación para la sesión ordinaria que se celebrará el próximo viernes día 30 de agosto a las 5 p. m. en el local social.

Se ruega la más puntual asistencia.

José R. Gutiérrez,
Secretario.

Nueva Estación de Radio. — Se tramita lo necesario para terminar la Estación Radio-Telegráfica del Escuadrón de la Guardia Rural cuya Capitanía está en Santiago de las Vegas (5to. distrito). Habana.

La más pura leche de vaca, coco y maní refinados, constituyen los tres elementos que hacen de un alimento delicioso y nutritivo.

Sus condiciones de pureza y fácil digestión le han conseguido un lugar permanente en toda mesa y en cada comida.

Se vende en todas las bodegas a **10 cts.** el cuarto de libra

Al pan úntele *Marvel*

.....No tendrá usted que depender de su sueldo o jornal para sus gastos si invierte sus ahorros en

Acciones Preferidas Acumulativas de la Compañía Cubana de Electricidad

que pagan un dividendo cada tres meses. ¿Porqué privarse de este dinero adicional que puede Ud. obtener si invierte así sus ahorros?

Corte y envíe este cupón a:

COMPAÑIA CUBANA DE ELECTRICIDAD
DEPARTAMENTO DE ACCIONES PREFERIDAS
APARTADO, 1715. HABANA.

(Marque con una (X) el cuadro que exprese lo que usted desee)

AL CONTADO. ☐ Deseo adquirir al contado..... Acciones Preferidas Acumulativas, a razón de $97.00 oro por acción, más dividendos devengados.

☐ A PLAZOS. Deseo adquirir a plazos..... Acciones Preferidas Acumulativas, a razón de $97.00 oro por acción, más dividendos devengados, pagaderas a razón de $10.00 oro mensuales hasta cubrir su importe de $97.00 oro, más dividendos devengados. ☐ Sírvanse enviarme un folleto ilustrado que contenga más informes acerca de las Acciones Preferidas Acumulativas, así como datos adicionales sobre esa Compañía.

FORMA DE PAGO. ☐ En mi domicilio. ☐ En las Oficinas de la Compañía. ☐ Con cheque por correo.

NOMBRE .....

CALLE Y NO. .....

CIUDAD .....

FECHA .....

Pida informes a cualquiera de nuestros empleados.

La Compañía Cubana de Electricidad mantiene un Departamento de Reventas para ayudar a los accionistas que deseen vender sus acciones.

¿Atrae su negra cabellera? — — —

No hay nada más fascinador que una sedosa y lustrosa negra cabellera. Hay muchas personas que tienen el cabello negro u obscuro, pero son muy pocas las personas que poseen una cabellera verdaderamente atractiva. ¡Sin embargo, poseer un pelo de esta naturaleza es tan fácil!

Todas las personas que deseen poseer una abundante, sedosa y ondulante cabellera; las que deseen impedir que el cabello se atrofie, se engrase, se divida, se descolore, se anude, se ponga áspero y opaco; las que por último desean retener su cabello en perfectas condiciones, tienen que tener especial cuidado con él.

Es sabido que la higiene normal del cabello es que se debe eliminar los productos de secreción y las substancias sucias que se van acumulando al cuero cabelludo. Hay que impedir que esos restos nocivos se queden adheridos al cabello, para evitar que irrite el bulbo piloso, pues a la larga acarían comprometiendo la vitalidad del cabello. Tal fin de limpieza se logra maravillosamente con "BRUNEX", el shampoo exclusivamente para el cabello negro u obscuro, el cual, debido a estar científicamente preparado, no permite que el cabello se debilite ni descolore, como sucede con los shampoos corrientes.

"BRUNEX" es excelente tanto para el cabello como para el cuero cabelludo. No es una tintura y está libre de materias nocivas. Se vende en todas las Tiendas, Droguerías y Farmacias. Precio $1.00.

Para Los Hombres También

Los que han usado "Brunex" lo encuentran inmejorable. Fortifica las raíces, asegura la conservación del cabello y evita la calvicie prematura. Este shampoo deja el pelo sedoso y fácil de manejar, por eso los hombres lo encuentran excelente.

UNA FIESTA DE LA A. FEMINISTA

El barrio de Medina lo ofrecerá el domingo en el Cine Vives

El barrio de Medina de la Alianza Nacional Feminista, ofrecerá una fiesta de propaganda el próximo domingo a las 10 a. m. en el cine Vives. Haciendo uso de la palabra conocidas oradoras de la Alianza. Habrá un número de música en el programa.

En el plantel de educación que dirige la señorita María Teresa Comellas se constituirá la Alianza Nacional FeFminista el Barrio de Colón.

El viernes en la morada de la señorita Guillermina Portela se constituye el comité ejecutivo del barrio del Cerro.

La Alianza Nacional Feminista se trasladará el domingo a las 2 p. m. a San Antonio de los Baños donde se le espera con grandes fiestas designándose en dicho día las que formarán allí el ejecutivo de la Alianza de ese pueblo.

Las doctoras Gómez Carbonell han cedido generosamente la guagua de su afamado colegio para el transporte de la Alianza a San Antonio de los Baños.

Sra. de Quiléz.

UNA REUNION DE SENADORES AYER

Trataron sobre la posibilidad de legislación extraordinaria

Citados por el Senador Barreras, Presidente interino del Senado, con currieron ayer tarde a su despacho un grupo de miembros de la Alta Cámara, versando el cambio de impresiones que celebraron sobre la posibilidad de una legislatura extraordinaria, de la que se viene hablando con motivo de la situación del Retiro Civil y del Ferroviario.

No hubo ningún acuerdo, según manifestaciones de los participantes en la reunión.

Fueron estos, los señores Menocal González Clavel; Osuna; La Rosa. Pino Guerra; Fernández Hermo. Dolz y Compte. Estos dos últimos llegaron a los finales del cambio de impresiones, que presidió el señor Barreras.

Posiblemente se celebrará una nueva reunión, con la misma finalidad.

DOCUMENTOS EN LA VIA PUBLICA

Remitió a la Alcaldía la Jefatura de la Policía Judicial, documentos relacionados con el Sr. Rafael Gordillo Yuza, que fueron hallados en la vía pública.

M.E.C.D. 2016

Noticias de los Tribunales de Justicia y los Distintos Juzgados de la Habana

DE LA VIDA CIVIL

mandas presentadas.— En el día de fué turnado al Juzgado de Primera cia del Sur, un juicio declarativo mayor cuantía, establecido por Ramón D'Silva, contra Margarita Montes varez.

Juzgado de Almendares, correspon otro juicio de igual clase, establecido María Manresa y Sánchez contra Is Carbonell y García.

GADO DE PRIMERA INSTANCIA DEL CENTRO

cargo del doctor Manuel Gutiérrez Balmaseda)

Accidente del Trabajo.— Con fecha 26 s corrientes, el secretario Gabriel La notifica a Fortunato Jaramillo que ha presentado una reclama por accidente del trabajo, la provi en que se señala el día 13 de tiembre entrante, a las 3 de la maña para la comparecencia a que se re el artículo 28 de la ley del 2 de o de 1916.

cripción ordenada.— Con fecha de el mismo secretario notifica a Ju Jamez, la sentencia en que se or realizar la inscripción de nacimien solicitada por ella.

GADO DE PRIMERA INSTANCIA DE ALMENDARES

cargo del doctor Carlos de la Torre y G. Llorente)

Por conclusos los autos.—Con fecha de el secretario Antonio A. Rubio, no a Pedro Ventura Valdés, demanda por Rosa Pérez Watson, la providen en que se tiene por conclusos los re los autos y se ordena traerlos a la con citación de las partes para dic sentencia.

Acto conciliatorio.— Con igual fecha secretario Hermógenes Giménez, cita a gracia Cicre y Grave de Peralta, de por Antonio Illa, para que, el 10 de Septiembre entrante, a las 9 de mañana, comparezca a la celebración acto conciliatorio a que se contrae el ulo XXXI de la Ley del 29 de Ju de 1918.

Sentencia.—Con fecha de anteayer, el tario Enrique Whitmarsh, notifica a ociedad Villaamil y Barreiro, la sen en que se manda seguir adelante ejecución despachada contra sus bie hasta hacer trance y remate de los nos, para con el producto que se ob pagar a José Feal Callobre las res abilidades que reclama en el juicio sigue a dicha sociedad.

GADO DE PRIMERA INSTANCIA DEL NORTE

cargo del Dr. Luis Sausa y de la Vega)

Acto conciliatorio.—Con fecha de ante el secretario Fabio Gárate cita a Guadalupe Campos y Linares, de dado por Ana Luisa Cairo, para que s 9 de la mañana del día 10 de Sep bre entrante, comparezca a la cele ción del acto conciliatorio a que se trae el artículo de la Ley del 29 de de 1918.

Prevención.—Con igual fecha, el mis secretario previene a María del Car Fernández Fernández, de López, pa que, dentro del término de veinte días teste a la demanda que le sigue Gon Sánchez López.

Ejemplar de la Gaceta.—Con igual fe el mismo secretario notifica a Emi Llinás Dumas, la providencia en que ordena unir al juicio seguido por el nco Central de Cuba contra Walter E yer, un ejemplar de la Gaceta Oficial sentado como testimonio de la publica de un edicto.

Subasta.—Por edicto de fecha de ayer, el propio secretario se anuncia para 9 de la mañana del día 12 de sep mbre entrante, la subasta de un estable miento "The Backery Cosmopolitan", en Obispo, 101, y los muebles y mer cías de un restaurant, en Arroyo Are tasados en 2.777, que fueron embar dos al aludido Walter E. Geyer por el nco Central de Cuba, para el cobro de s obligaciones.

Por renunciado un trámite.—Con igual el mismo secretario notifica a Fé Leoncio Máximo Arozarena, demanda por Inés Fernández y Mesa, la provi cia en que se tiene por renuncia el mite de réplica en dicho juicio, y se ara no haber lugar al de dúplica.

Tasación de costas.— Con igual fecha el mismo secretario hace saber a Eduardo Escoto y de la Cabada que las costas del juicio seguido contra él por Gerardo Caracena y Leyes, ascienden a $712.40.

Declaratoria de herederos.—Con fecha de ayer, el secretario Andrés García notifica a Manuel Pico y Avello, que ha solicitado la declaratoria de herederos de Rosa M. Iglesias y Cabrera, la providencia en que se pide la ratificación del escrito presentado por él al juzgado.

Cúmplase.— Con igual fecha, el mismo secretario notifica a Bienvenido Pérez Pedroso, que ha solicitado la declaratoria de herederos de José Olallo y María Florinda Pérez y Pedroso, la providencia en que se ordena cumplir lo dispuesto en ese expediente.

Depósito de menor.—Con igual fecha, el mismo secretario notifica a Silvio Herrera y Herrera, que ha solicitado el depósito de la menor Georgina Herrera, la providencia en que se ordena acceder a lo solicitado en su escrito.

Inscripciones ordenadas.—Con igual fecha, el mismo secretario notifica a Ignacio Jiménez Martín, Micaela Santana Echemendía y Guillermo González de Macorra y Pérez, las sentencias en que se ordena realizar las inscripciones de nacimiento solicitadas por ellos.

JUZGADO DE PRIMERA INSTANCIA DEL SUR

(A cargo del doctor Emilio López Centella)

Cartas de pago. Con fecha de ayer, el secretario suplente, José Gárate, notifica a Angel Bolinaga, Vicente Rodríguez y a Antonio Baladrón, una providencia dictada en la pieza separada del juicio seguido por Ignacito Bolinaga contra José Tosar y Bartolomé y Manuel Fernández, por la que se ordena entregar al secretario de Gobierno, señor Francisco Abeille, las cartas de pago que obran en dichos autos.

JUZGADO DE PRIMERA INSTANCIA DEL ESTE

(A cargo del Dr. Juan M. Valdés Anciano)

No se hacen notificaciones en estrados ni se fijan edictos ayer en este Juzgado.

JUZGADO DE PRIMERA INSTANCIA DEL OESTE

(A cargo del doctor Ramiro Castellanos y Villageliú)

Subasta.—Por edicto de anteayer, ante el secretario Francisco Baños, se anuncia para las 9 de la mañana del día 11 de septiembre próximo entrante, la subasta de un automóvil Broackway, tasado en 400 pesos, que ha sido embargado a la sociedad "Hernández y Oliva", por la "Firestone Tire y Rubber Company of Cuba", para el cobro de unas obligaciones.

Requerimiento.—Con fecha de ayer, el secretario Carlos Echevarría requiere a Mauricio Heymann y de la Gándara, para que, dentro del término de diez días pague a la sociedad "Digón y Hermanos" las responsabilidades que reclama en el juicio que sigue contra Angel M. Reyes y Miguel Llaneras, bajo apercibimiento de que si no verifica el pago dentro del término expresado, se procederá a la cancelación de su dominio y cualquier otra que hubiere extendido después de la anotación.

Subasta.—Por edicto de fecha de ayer, ante el secretario Eduardo C. Daumy se anuncia para las nueve de la mañana del día 27 de septiembre próximo entrante, la subasta de una casa de dos plantas en el Reparto Medina, que ha sido tasada en cincuenta mil pesos y que fué embargada a Manuel Coello Marruz por Manuela Alicia Masforroll y Herrera, para el cobro de un crédito hipotecario.

Inscripción ordenada.— Con fecha de anteayer, el mismo secretario notifica a Manuel Pérez Martínez la sentencia en que se ordena realizar la inscripción de nacimiento solicitada por él.

Tasación de costas.—Con igual fecha, el mismo secretario notifica a Antonio Peraza y Medina, la providencia en que se ordena practicar la tasación de costas del recurso de amparo interpuesto por Juan Manuel Rodríguez Torralbas, en el juicio seguido por aquél, contra Manuel Pinzón Callejas.

Varón de Deseos

Ultima producción del insigne RICARDO LEON

Esta nueva obra responde a la tradición literaria de "El Amor de los mores" y "La Comedia Sentimental", del mismo autor, aunque en su do estético y ético está vestido con formas, amenidades y elegancias más moderno sabor.

El interés humano, palpitante y actual de su acción; el relieve de los racteres, la agudeza cómica y la intensidad dramática, la originalidad asunto y la fuerza del estilo alcanzan aquí el más alto nivel.

Este nuevo libro es, seguramente, la obra cumbre de Ricardo León.

Precio del ejemplar a la rústica $1.00

DICCIONARIO BOTANICO

Por el Dr. JUAN F. ROIG MESA

Una obra de gran utilidad para los hacendados y agricultores en general y especialmente para los maestros públicos y estudiantes de Botánica, Agronomía y Farmacografía.

Contiene cerca de 5.000 nombres vulgares de plantas cubanas, con la scripción de muchas especies, su nombre científico y familia botánica, propiedades y aplicaciones de cada planta y lugares donde se encuenn las especies más valiosas, ilustradas con láminas.

Además, lleva un apéndice con una lista de plantas agrupadas según aplicaciones y un índice general de nombres científicos, con lo cual ede resolverse cualquier consulta ya se tenga el nombre vulgar de la nta ya el científico, ya se desée saber qué plantas producen la especie producto que se desee para cualquier objeto.

Precio del ejemplar con 900 páginas encuadernado $5.00

OTRAS NOVEDADES

OYLER (J. F.)—PATOLOGIA Y CLINICA ODONTOLOGICAS. La obra más importante que se ha escrito en Inglaterra sobre esta materia y que ha alcanzado 5 ediciones en unos años. Edición ilustrada con 791 figuras y 6 láminas $10.00

UDZENT (DR. F.)—GOTA Y REUMATISMO. (Colección Marañón tomo XII). Barcelona. Un tomo en 4o. encuadernado en tela 2.40

AUCLAIR (CAMILE).—NAPOLES Y POMPEYA. Hermosísimo album en gran folio, ilustrado con numerosos grabados en sepia y descripción de los lugares más famosos. Acuarelas de Vignal. Barcelona. Un tomo en folio a la rústica 15.00

OMEZ (EUSEBIO).—DOCTRINA PENAL Y PENITENCIARIA. Buenos Aires 1929. Un tomo en 4o. a la rústica 4.00

STUDIOS SOBRE DERECHO SUCESORIO, por SALVADOR FORNIELLES. Buenos Aires 1929. Un tomo en 4o. a la rústica 9.00

ANNY (DOCTORA).—RECETARIO DEL HOGAR. ENCICLOPEDIA ABREVIADA PARA LA VIDA PRACTICA. Colección de 4.000 recetas útiles recopiladas, explicadas y ensayadas todas por la autora. Barcelona. Un tomo en 8o. mayor encuadernado en tela 2.40

HE STATEMENT YEAR BOOK. Statical and historical annual of the States of the world for year 1929. New Yokr. Un tomo en 8o. encuadernado en tela 9.00

ARCIA ICAZBALCETA (J.)—BIOGRAFIA DE FR. JUAN DE ZUMARRAGA, PRIMER OBISPO Y ARZOBISPO DE MEXICO. (Biblioteca Histórica Hispano-Americana dirigida por Carlos Pereyra). Madrid. Un tomo en 8o. encuadernado 2.00

LASICOS CASTELLANOS.— JORGE MANRIQUE (Colección La Lectura tomo 94).—Madrid 1929. Un tomo en 8o. encuadernado en valenciana 2.00

A MODA por VON BOHEM.—EL TRAJE Y LAS COSTUMBRES DE LA EPOCA REVOLUCIONARIA 1843-1878. Edición ilustrada con hermosas láminas. Barcelona. Un tomo en 8o. mayor encuadernado en tela 4.25

L SEGURO CONTRA EL PARO. Estudio de legislación comparada, publicado por la Oficina Internacional del Trabajo. Madrid. Un tomo en 8o. a la rústica 1.00

L DERECHO A MORIR SIN DOLOR.— EL PROBLEMA DE LA EUTANASIA, por R. ROYO VILLANOVA Y MORALES. Madrid. Un tomo en 8o. a la rústica 1.00

LA MODERNA POESIA

Obispo 135. Apartado 605. Teléfono A-1171, Habana.

CERVANTES

Galiano 62. Apartado 1115. Teléfono A-4958, Habana.

SR. Anunciante.

Una llamada al teléfono A-5334, lo pondrá en contacto con nuestro Departamento de Anuncios, que le facilitará gustoso, cuantos detalles puedan interesarle para sus campañas de publicidad en el DIARIO DE LA MARINA.

Correccionales

PRIMERA SECCION

Cárcel y Morro.
Teléfono: A-2720.
Juez: Dr. Mariano Vivancos.
Secretario: Dr. José A. Iribarren.

Arrestos y multas impuestos en juicios celebrados ayer:

Fanny Isaac, por infracción de la Ley de Loterías: 31 pesos; Agustín Lara, por lesiones: 5 pesos; Jesús M. Fernández, por escándalo: 5 pesos; Bernardo Cabrera, por infracción de la Ley de Loterías: 100 pesos; Hortensia González, por escándalo: 5 pesos y por faltas a la policía: 10 pesos. José Mayo, por infracción del Artículo 607 del Código Penal: 3 pesos; Juana María Alonso, por escándalo: 2 pesos; Alberto González, por ofensas: 30 días; José D. García, por amenazas: 2 pesos.

Se absolvió a 14 acusados.

SEGUNDA SECCION

Juez: Dr. Gonzalo del Cristo.
Secretario: Dr. Fernando Gigato.

Arrestos y multas impuestos en juicios celebrados ayer:

Por infracción municipal: Vicente Dilella Pascual: 1 peso de multa; Juan de la Torre y Alonso: 1 peso de multa; José Iglesias: fianza; Gustavo Pérez: 1 peso de multa; Gustavo Pérez: 1 peso de multa; Gustavo Pérez: 1 peso de multa; Gustavo Pérez: 1 peso de multa; José Carbajal Guerrero: fianza; Bernardino Rey Vidal: 1 peso de multa; Oscar María; Luis Freixas y Ayala: 2 pesos de multa; Manuel María Leal Basanto: 1 peso de multa; Juan Julián Valdés: fianza; Manuel Villa Pozos: fianza; José Peña Hernández: fianza; Alberto Pérez Alvarez: fianza; Salustiano Ones y González: un peso de multa; Julián Méndez Fernández: fianza; Ramón Montaner Pascual: fianza; Ramón González y Ramírez: 3 peso de multa; José García: 1 peso de multa; Simón Sin Len: 1 peso de multa; Adolfo Chineffa: fianza; José Durege Revuelba: fianza; Daniel Durán Pardo: 2 pesos de multa; Domingo Fernández: 2 pesos de multa; Pedro A. Fernández: 1 peso de multa; Gerardo Fernández Carballo: 1 peso de multa; Gerardo Fernández Carballo: 1 peso de multa; Gerardo Fernández Carballo: 1 peso de multa; Gonzalo García García: fianza; Agustín Horta: 2 pesos de multa; Juan Hilario Domínguez: 1 peso de multa; Antonio Lió: fianza; Severino Lago Pego: 2 pesos de multa; Andrés Barro Paz: 2 pesos de multa; Baldomero González Iglesias: 2 pesos de multa; Manuel Novo López: 2 pesos de multa; Valentín Novo Durán: 2 pesos de multa; Antonio Novoa Hernández: fianza; Luis Felipe Rodríguez: 1 peso de multa; Miguel Rodríguez Vázquez: fianza; Felipe Ramos Esteban: fianza; Victoriano Rodríguez: 2 pesos de multa; Antonio Viera Acosta: fianza; Pedro Alvarez Alvarez: fianza; Alberto Calvelo Quiñones: fianza; Antonio José Correra: 2 pesos de multa; Rogelio Casares: fianza; Manuel Díaz Sanjurjo: fianza; Manuel Figueroa Uensuelva: fianza; Miguel Angel Figueroa: fianza; Alejandro Fernández Fernández: fianza; José Gómez Pérez: fianza; Aniceto Gómez: 1 peso de multa; Armando Jiménez: fianza; José Basilio Morejón: fianza; Felipe Moa Sierra: fianza; Eduardo Pérez González: fianza; Jovito Seijo Conde: 2 pesos de multa; Amilio Varcárcel Fernández 1 peso de multa; Jesús Rodríguez López: 1 peso de multa; Emilio Sánchez: fianza; Baldomero Sánchez Saez: 2 pesos de multa; José Figueroa López: fianza; Manuel B. Santos: 1 peso de multa; José Luis Travies: 2 pesos de multa; Manuel González Gómez: 2 pesos de multa; Manuel García Tortoya: 2 pesos de multa; Manuel L. Caballero Guerra: fianza; Estanislao Sandoval Herrera: fianza; José Iglesias Marcos: 2 pesos de multa; Enrique Rodríguez, faltas a la policía: 2 pesos de multa; Desiderio Rodríguez, faltas a la policía: 2 pesos de multa; Carmelo Llopiz, vejación desorden y faltas a la policía: 5 pesos de multa; Francisco García, desorden público: fianza; José Molina: desorden público, fianza; Antonio de la Rosa, desorden público: fianza; Ernesto Doratto daño: sobreseído; Regino Alvarez: infracción Caso 5o. Artículo 607 del Código Penal: 10 pesos de multa; José Martín, infracción Caso 5o. del Artículo 607 del Código Penal: 10 pesos de multa: Aniceto Gómez, infracción municipal: 1 peso de multa; Belarmino Suárez, lesiones en riña y maltrato de palabras: 5 pesos de multa; José Antonio Santiago, lesiones: 3 pesos de multa; Eduardo Pérez, daño: 3 pesos de multa; Pablo Suárez, daño: 3 pesos de multa; Darío Novoa, desobediencia: 1 peso de multa; Miguel A. Alvarez, daño: 2 pesos de multa; Pelegrín Estrada, daño: 2 pesos de multa; Jesús Gomez, daño: 2 pesos de multa; Severo Abreu, desobediencia y faltas a la policía: 5 pesos de multa; Virgilio Bachiller, daño: fianza; Alejandro Urreta, daño: fianza; Arturo Soler, desobediencia y desorden: 3 pesos de multa; Pedro Pérez, desorden público, fianza; Dovilier Villar, amenazas: 3 pesos de multa; María Collazo, ofensas a la moral: 2 pesos de multa; Manuel Díaz, lesiones por imprudencia: 5 pesos de multa; Angel Pendás, daño: 2 pesos de multa; Antonio Arian, infracción municipal: 1 peso de multa; Leopoldo Brunk, estafa, convicto y entregado a sus familiares.

TERCERA SECCION

Avenida de la Independencia, 119.
Teléfono: U-4222.
Juez: Dr. Leopoldo Sánchez.
Secretario: Dr. Ricardo Soler.

Multas y arrestos impuestos en juicios celebrados ayer:

José Hernández Estiba e Ismael González, por escándalo y riña: 3 pesos a cada uno; Antonio Bolaños, por escándalo y vejación: 10 pesos; José Antonio Manzano, por escándalo por embriaguez y faltas a la policía: 30 días de arresto; Juana María Pérez, por escándalo: 30 días de arresto; Pedro Emilio García, por escándalo, riña y faltas a la policía: 5 pesos; menor Cándida Acosta, por desobediente: al Reformatorio de Aldecoa. Gerónimo Pedro González, por estafa: 10 pesos. Manuel Muñoz Valdés, por estafa: 60 días de detención. Orlando Apolinar Molinar, por hurto: 60 días de arresto.

Salieron absueltos 19 individuos y se suspendieron 23 juicios.

CUARTA SECCION

Calzada del Cerro, 550.
Teléfono: I-1379.
Juez: Ldo. Pablo G. de la Maza.
Oficial: Sr. Carlos Castellanos.

Multas y arrestos impuestos en juicios celebrados ayer:

Por infracciones municipales: 2 pesos a Roberto Chan; Secundino Díaz; 1 peso a José G. Sánchez, Manuel Aguiar, Bienvenido Calvo, Federico González, José Gutiérrez, Ricardo González, Emilio Cruz, Miguel G. Olivera. Por infracción sanitaria: 40 pesos a Constantino López; 4 pesos a Carlos Govea. Por excesos de velocidad: 2 pesos a Aquilino Domínguez, Manuel Castillo, Higinio Méndez, Gustavo Castañeda; 4 pesos a Jesús Sainz, José María Díaz. Por vejación y amenazas: 5 pesos a Caridad Illa. Por daño: 5 pesos a Eugenio Novoa. Por lesiones: 1 peso a Clemente Orihuela. Por maltrato de obras: 5 pesos a José Martínez. Por lesiones en riña: 2 pesos a Enrique Rodríguez, Josefa González Manuel Carrasco. Por faltas contra los intereses generales: 2 pesos a Antonio Raveda. Por daño y vejación: 2 pesos a Carlos Silvio Sánchez. Por daño: 2 pesos a José María Juizás; 5 pesos a José Girón. Por vejación: 2 pesos a María Mina Rodríguez.

Salieron absueltos 27 individuos y se decretó la detencin de 21 y fueron suspendidos 35 juicios.

CARCEL Y VIVAC

Movimiento habido en el día de ayer hasta las cinco de la tarde:

Entradas: Joseph E. Barlow, estafa; Agustín Peña Bandio, robo; Levi Lis, estafa; Agustín Pena Fuentes, estafa; Manuel José Viñas, tentativa de robo; Trinidad Santana Rodríguez, lesiones; Moister Juvell, estafa; Feliciano, Suárez González, estafa; Tranquilino Padrón Martínez, homicidio frustrado; Amado Morales Hernández, hurto; Carlos Gay, delito privado; Juan Bailey, hurto; Alfonso Erboy Olson, estafa; Carlos M. Palenzuela Lazcano, estafa.

Salidas: Andrés Rodríguez González, hurto; Manuel Díaz Díaz, ofensas; Fernando Colbo Pérez, lesiones; Juan Collazo, hurto; José García Muñoz, estafa; José González González, hurto; Joaquín Moré García, hurt; José Valdés Jiménez, hurto; Enrique Chávez, hurto; José Vázquez Pérez, hurto; Francisco Carballeira Miragaya, estafa; Trinidad Santana Rodríguez, lesiones; Agustín Peña Bandio, robo; Antonio Mondín y Valdés, delito privado; José Pérez Hernández, hurto; Juan Vento Díaz, hurto; Eduardo Montes Camejo, hurto.

TRIBUNALES DE JUSTICIA

EN LA AUDIENCIA

LA SALA DE LO CIVIL INTERESA DEL TRIBUNAL SUPREMO SE INICIE CAUSA POR DELITO DE DESACATO CONTRA EL ALCALDE, PRESIDENTE DEL AYUNTAMIENTO, JEFE DE POLICIA, CONCEJALES Y OTRAS PERSONAS DE CORRALILLO

La Sección Segunda de la Sala de Vacaciones de esta Audiencia, compuesta de los doctores José Rodríguez Acosta, presidente; Melchor Fernández Hernández y Alfonso Ramos Mantilla, magistrados, acaba de dictar sentencia declarando sin lugar el recurso contencioso administrativo establecido por el señor Marcos Antonio de Villiers, interesando su reposición en el cargo de secretario de la Junta de Educación de Corralillo, provincia de Santa Clara, de cuyo cargo fué declarado cesante por resolución del señor secretario de Instrucción Pública, de 12 de febrero de este año, que confirmó, a su vez, su cesantía decretada por la Junta de Educación de dicho término.

Al dictar la Audiencia su fallo declara que las frases contenidas en el escrito que dió motivo a la iniciación del expediente contra el señor Villiers, pudieran constituir el delito de desacato previsto y penado en el Artículo 265 del Código Penal, ordenando se remita al señor fiscal del Tribunal Supremo el correspondiente testimonio de lugares en el que se insertará copia literal de dicho escrito, así como de las ratificaciones juradas de las personas que la autorizan y de esta sentencia.

Las frases que el Tribunal estima que constituyen el desacato a la resolución dictada en anterior recurso contencioso administrativo, número 76 de 1926, y en el cual fué repuesto el señor Villiers, son las siguientes:

Que ese fallo "pugna con la moral indispensable con la persona que ha de desempeñar el cargo, con la buena administración y con la inmaculada enseñanza"; que constituye "una burla a la sociedad en que vivimos, una mofa a la decencia y un escarnio a la instrucción".

Los nombres de los vecinos de Corralillo, firmantes del documento en cuestión, contra quienes se seguirá ahora el procedimiento criminal, que ordena la Audiencia, son los siguientes:

Señor Narciso Darna, jefe político del Partido Liberal e inspector provincial de Municipios; señor Martín Triana, secretario de la Junta Municipal Electoral; señor Santiago Rodríguez, concejal; Rudesindo Guira, alcalde municipal; Manuel Pla, concejal; señor Miguel Molina, empleado del Ayuntamiento; señor Casimiro González, escribiente de la Jefatura Local de Sanidad; señor Marcelo Martínez, sepulturero del Cementerio; señor Reinaldo Valdés; señor Pablo Arias, comerciante; señor Gerardo Rodríguez, empleado del Ayuntamiento; señor José María Valdés periodista y empleado del Ayuntamiento; señor José Sánchez, empleado del Ayuntamiento; señor Eladio Mosquera, ex juez municipal y encargado del Registro Pecuario; señor Miguel Barceló, comerciante; señor Angel López, ex secretario del Juzgado Municipal; señor Carlos Pla, presidente del Ayuntamiento; señor Alfredo Cabrera, ganadero y ex presidente de la Junta de Educación; señor Rogelio Vázquez, tesorero municipal; señor Justo Molina, miembro de la Junta de Educación; señor Agustín Darna, secretario del Ayuntamiento y presidente del Liceo; señor Alipio Triana, empleado de Obras Públicas del Municipio; señor Manuel Benítez, barbero y concejal; señor Bienvenido Otazo, relojero y ex miembro de la Junta de Educación; señor Manuel Barceló, comerciante y Pedro Quintero, jefe de la policía municipal.

El señor Villiers tiene establecido otro recurso contencioso administrativo sobre el mismo particular de su reposición en el cargo de secretario de la Junta de Educación de Corralillo, y manifestó a los reporters que del fallo a que hacemos mención al comienzo de esta información, aunque contrario a sus intereses, no apelará para ante el Tribunal Supremo.

SIN LUGAR UNA APELACION EN EL RECURSO DE AMPARO

La Sección Segunda de la Sala de Vacaciones de esta Audiencia, en sentencia dictada en el día de ayer, ha resuelto declarar sin lugar la apelación establecida por la entidad de esta plaza Arturo Homs, S. en C., y por el señor Arturo Homs Bonafé, en el recurso de amparo interpuesto por el primero en el juicio ejecutivo seguido por Manuel Homs y Homs contra Arturo Homs y Bonafé, condenando al pago de las costas a este último y a la entidad de referencia.

Dirigió al señor Manuel Homs Homs, el doctor Carlos Márquez Sterling, quien sostuvo, con acierto, su tesis ante la Sala, que se ha visto coronada por el éxito.

DECLARADA LA QUIEBRA DE UNA ENTIDAD DE ESTA PLAZA

La repetida Sección Segunda de la Sala de Vacaciones ha declarado el estado de quiebra de la sociedad Alonso y Sandar, del comercio de esta plaza, cuya solicitud había hecho el doctor José Manuel Bermúdez.

El Juzgado de Primera Instancia del Sur, había declarado sin lugar la quiebra, pero la Sala, conforme lo instara dicho doctor Bermúdez, la declara con lugar y ordena al juez acuerde las disposiciones del caso.

QUEDO CONCLUSO AYER PARA FALLO EL JUICIO ORAL DE LA CAUSA POR LA MUERTE DE LA ANCIANA EMILIA MUÑIZ, EN SANTIAGO DE LAS VEGAS

Con la novena sesión, efectuada ayer tarde ante la Sección Primera de la Sala de Vacaciones, ha quedado concluso para fallo el juicio oral del sensacional proceso seguido a Zoilo Rodríguez por la muerte de la anciana Emilia Muñiz en Santiago de las Vegas.

Declarada abierta la audiencia pública, el presidente del Tribunal doctor Manuel Martínez Escobar concedió el uso de la palabra al doctor Gerardo de Villiers, defensor, para que continuara su informe.

Comenzó el doctor Villiers haciendo referencia a lo dicho en la sesión anterior, respecto que humanamente no es posible creer que un hermano delate a otro hermano sin una presión determinada de alguien. Sobre este extremo hace la afirmación de que en las páginas del sumario se encuentra la declaración de Isabel Campos, la cual, raptada por Rivas, tuvo ocasión de ver y enterarse de cuanto aconteció en la casa de Alfredo Rodríguez. Y dicha testigo dice que salieron de la casa del hermano del procesado, al enterarse de que eran perseguidos por su padre con motivo de haber sido sustraída. Ya no son aquellos que tienen interés en salvar a Zoilo los que dicen algo definitivo, sino la propia Isabel Campos, que ignoraba cuanto pudiera ocurrir en la Sala de Justicia.

Se extiende el doctor Villiers en largas consideraciones referente a lo ocurrido en el domicilio de Alfredo, para llegar a la conclusión de que allí no se trató del crimen, y que por lo tanto la declaración de aquél tuvo que ser inspirada por los consejos—el defensor reconoce sin mala fe—de Arencibia y Figueredo. Sigue tratando de los hechos posteriores al crimen y dice que se tuvo que apelar a la hipótesis para fijar el papel que representara Zoilo en la tragedia.

Refiriéndose al caso de Enrique Campos, sostiene el defensor que su participación según el sumario fué más intensa que la de Zoilo en dicho proceso y, no obstante, aquel Tribunal, no encontrando pruebas suficientes para afirmar su participación, o su complicidad, tuvo que absolverlo. En el caso de Zoilo se impone por el mismo razonamiento, que en manera alguna el Tribunal puede llegar a condenarlo, desde el momento en que no existen datos concretos para ello y desvirtuada racionalmente ante la Sala por Alfredo Rodríguez la declaración que le fué sugerida ante el juez de Instrucción.

Cuando todavía no se había hablado de la participación de Zoilo en el hecho, Isolina e Isabel Campos manifiestan que no sólo no habían hablado con Zoilo, sino que ni siquiera lo conocen, lo que demuestra que Zoilo no había estado en casa de Campos y por tanto se desvanece la imputación de que allí había estado planeando el robo.

Llama la atención sobre el hecho extraordinario y trascendental respecto a la manera del proceder del procesado en todos los momentos de su vida, lo que el Tribunal debe tener muy presente al emitir su fallo, ya que se trata de un hombre moral, honrado, que nunca ha traspasado la valla que separa la honradez de la inmoralidad. Observó una conducta digna y correcta durante su servicio militar en el Ejército y al abandonarlo, respetuosa con las leyes; nunca ha sido amonestado por ningún juez. El hombre que siempre ha vivido dentro de la moralidad, ¿es posible que en un momento olvide todo su pasado y cometa un delito tan repugnante como el que se trata?

Numerosos testigos que viven en Santiago desde largos años, afirmaron también ante la Sala que el procesado había trabajado siempre en su oficio de tabaquero. Por su parte, la misma acusación loa la honradez de la familia del procesado.

Habla a continuación el defensor sobre los interrogantes que se han presentado a cada momento en cuanto a la forma en que fué cometido el crimen y la participación que en él tuviera el procesado, no habiendo llegado a ponerse de acuerdo los propios acusadores. La verdad incontrastable es la de que Zoilo no procedió de una o de otra manera, pues nada tuvo que ver en el hecho.

Después de un ligero descanso, continuó su informe el doctor Villiers recalcando nuevamente la disparidad de criterio entre los acusadores, respecto a si Zoilo estaba dentro o fuera de la casa del crimen, como también de la manera que entraron en la misma. Haciéndose eco de la información de un periódico, dice que es muy justa la observación de que no podía nunca Zoilo ir a buscar a la anciana con ánimo de robarle, desde el momento que la acusación sostiene que guardaba con la misma una buena amistad, pues hubiera sido reconocido inmediatamente y, como es natural, hubiera podido señalar inmediatamente la persona que se apoderó de sus economías.

Habla el doctor Villiers de los errores judiciales citando el caso de Grimaldos, el anciano que en un pueblo español vivía solo con su dinero del que tenía conocimiento todo el pueblo. Un día el anciano desapareció; se creyó en un crimen. Las autoridades pensaron en seguida contra dos amigos íntimos de la supuesta víctima. La Guardia Civil española acumuló cargos formidables contra los mismos. La opinión pública se puso contra los procesados, y, dándose por comprobado el crimen y la culpabilidad de los procesados, les fué impuesta la pena de doce años de presidio. Pasó el tiempo. Los reos cumplieron sus condenas, volvieron al pueblo entre la animosidad de la gente y a los pocos meses apareció Grimaldos. El caso fué sensacional: no había reparación posible. ¿Con qué dinero podían pagarse los doce años de intensos sufrimientos en las galeras del presidio? Es verdad que se reunieron los Tribunales y acordaron la única reparación posible; pero ¿de este fracaso de un Tribunal que no tuvo en cuenta los elementos que revelan que en el fondo de cada causa hay algo que no resalta y que es lo que debe buscar el juzgador, no sobresale una saludable enseñanza? Aunque sabe el defensor que se dirige a un Tribunal íntegro, recto, que ha dado pruebas de no emitir justicia sin haber pesado todos los elementos indispensables, ha querido hacer resaltar el hecho anterior como justificativo de lo fácil que es caer en errores.

Con extraordinaria vigorosidad, elocuencia e inspiración, el doctor Villiers trata de llevar ante el Tribunal la visión de la muerte; lo que representa el traspaso a la nada; el querer arrebatar la vida de un ciudadano que puede ser útil a la sociedad, por tratarse de una persona moral y llena de buen sentido. Las palabras del defensor caen vigorosas, haciendo estremecer al auditorio, viéndose las lágrimas despuntar en muchos ojos. Con párrafos de sincera emoción terminó el doctor Villiers solicitando la absolución de su defendido.

Después hicieron uso de la palabra el fiscal doctor Chacón Carbonell y el acusador particular, para afirmar que no había disparidad en sus respectivos informes sobre el papel que desempeñó el procesado en el crimen, pues este particular estaba determinado en las conclusiones provisionales, las cuales se atenían para solicitar la última pena.

En este estado el juicio, el presidente de la Sala interrogó al procesado si tenía alguna manifestación que hacer, siendo la respuesta afirmativa. Y Zoilo Rodríguez, poniéndose en pie, profundamente conmovido, dijo que pedía se le hiciera justicia; que toda la acusación era una patraña de Pineda, por haber él defendido el honor de su hermana y todavía—agregó—este canalla me acusa de ladrón de gallinas y ratero.

Estas palabras originan, después de la consiguiente llamada al orden del presidente del Tribunal, un debate entre los miembros de la Sala. El doctor Martínez Escobar y el magistrado doctor Valdés Fauli, opinan que referían todas a Pineda, contra el criterio de la ma... Valdés Fauli, opinan que referían todas tores Gregorio de Llano, Rogelio Benítez y Ricardo R. Duval, que consideran han sido dirigidas al letrado de la acusación particular, y así se hace constar en acta para la causa criminal correspondiente.

Sobre el fondo del problema estuvo el Tribunal deliberando, acordando reunirse de nuevo esta tarde para discutir la sentencia.

SEÑALAMIENTOS PARA HOY EN EL TRIBUNAL SUPREMO

EN LO CIVIL

No hay.

EN LA AUDIENCIA

SECCION PRIMERA

Tomás J. Jaime, por robo. Defensor: doctor Arango. Ponente: doctor Benítez.

Faustino Colón, por amenazas. Defensor: doctor Menció. Ponente: doctor G. Santiago.

Pedro Barroso, por daño. Defensor: doctor Núñez Portuondo. Ponente: doctor León Merconchini.

Pedro Barroso, por drogas. Defensor: doctor Núñez Portuondo. Ponente: doctor García Santiago.

SECCION SEGUNDA

No hay.

NOTIFICACIONES EN LO CIVIL PARA HOY

Alfredo Vázquez; Raúl Fernández Mederos; Aníbal Romero; Sergio L. Moré; Enrique Rubí; Martínez de la Peña; José de Castro; Octavio Laredo; Antonio Lancís; Antonio Hernández Valdés; O. Rodríguez Pérez; Rodríguez Oliveros; Ruperto Arana; Santiago Núñez; Francisco Suárez Blanco; Juan Muiñoz; Susana Curbelo; Rafael Andrew; Saúl Saenz de Calahorra; Arturo Miró; Gastón de Cárdenas; Alejandro E. Riveiro; Emilio del Pino y Duque de Estrada; Miguel de Santiesteban; Nicolás Loyola; Juan Alvarez Vega; Herminio Suardíaz; Gabriel Costa; Manuel Morán; Lorenzo Díez; Juan E. Mayorga; Waldemar Vidal; Rodolfo del Puzo; Elsa J. Morris; Federico Justiniani.

Urgentes: Jesús Figueredo; Ramón R. y Domínguez; Valdés Rodríguez; Francisco Villaverde; Raúl Portocarrero; Eugenio Caragol; Andrés R. Casanova; José A. Bosch; Eduardo de la Campa; Ramón Illa.

Pensiones: Martínez Capella; Juan de la Rosa Ropera; Natalia Rodríguez; Genoveva García; Lucas Jacobo Lasaga; Salvador Lombillo; Julio C. Orta; Justo Lameiro; Crispín Carrillo; Andrés García; Lucas V. Diego.

DE LA SECRETA

ASCENSOS EN EL PERSONAL

Ha sido nombrado Inspector de la Policía Secreta el Subinspector Dr. Antonio F. Domínguez, que hoy tomará posesión del cargo, cesando el subinspector señor Pereda que interinamente lo desempeñaba. En la vacante dejada por Domínguez ascendió el subinspector de segunda Porfirio Fernández, buen policía y a subinspector de segunda Francisco Mena Campanioni y a detective de primera el señor Gumersindo Montes.

INFORME

El subinspector señor Cid y el detective señor Santiago de la Paz, rindieron un detallado informe al Juzgado de Instrucción de la Sección Cuarta, acerca del robo de que fué víctima la señora Gracia Dowker, residente en Belascoaín 120, departamento 14, el día 3 de agosto.

En el informe aseguran los referidos policías que el autor del robo lo fué Carlos Linares o Carlos Bustamante, preso actualmente en el Vivac de Marianao, por el robo de un revólver a un oficial del Ejército Americano, que reside en el Reparto Buenavista. Alhajas por valor de mil doscientos pesos fueron ocupadas por los policías referidos en las casas de préstamos sitas en Angeles 53, Consulado 94 y Suárez.

De la Judicial

HURTO

En la Policía Judicial denunció Alfonso Pérez Cervera, chauffeur y vecino de Florida 24, que en la mañana de ayer encontrándose estacionado con su automóvil 21259, en la esquina de Galiano y Dragones, dejó en el asiento trasero, mientras arreglaba un desperfecto que tenía el motor, su saco de vestir, en el que guardaba el título, la circulación del auto y la suma de un peso con veinte centavos, todo lo que le fué sustraido, estimándose perjudicado en la cantidad de 20 pesos.

UNA DENUNCIA

Esteban Crespo González, químico azucarero y vecino de Quinta Avenida entre Seis y Siete, en el reparto «Buena Vista», dió cuenta que hace una semana y constantemente le vienen empujando la puerta de la casa, pudiendo advertir que por las persianas penetra el foco de la luz de una linterna. Cree el denunciante que esto obedezca a que alguna persona, se entretiene en observar el interior de su residencia.

DESAPARICION

Denunció Vicente Rodríguez López, vecino de Bernaza 72, que su hermano Isolino, de los mismos apellidos, de 26 años de edad, salió de su casa el día 24, sin que haya regresado y como no tiene por costumbre el faltar tanto tiempo a ella, teme le pueda haber ocurrido alguna desgracia, por lo que formula la correspondiente denuncia.

ESTAFA

Armando Ferrán Torregrosa, vecino de Delicias 26, denunció que entregó la suma de $100, en calidad de depósito a Luis Alvarez, empleado de la empresa de ómnibus Cuba, pero al reclamárselos ahora, se niega a devolvérselos, por lo que se considera estafado.

VENDIO LA CASA Y LO ESTAFO

Denunció Pedro Pablo Cobinza Castañeda, vecino de Concepción 8, letra A, en Marianao, que su hermano Filomeno, de los mismos apellidos, que es oficial supernumerario del Ejército, destacado en la finca «El Dique», en el Cotorro, poseía una casa de madera en la calle Santa Petronila y San Salvador, en Marianao, la que se encontraba inhabitada, debido a su mal estado. En aquel entonces su hermano le propuso la reedificación de la casa, lo que realizó el denunciante, invirtiendo en ella la suma de $1364, conviniendo en que una vez terminado el arreglo, vivir ambos con sus familiares en la misma casa, haciéndolo así por espacio de cinco meses, hasta que un día aprovechándose de su ausencia, su referido hermano, insultó a la esposa del denunciante, al mismo tiempo que le dijo que la casa era de él. En vista de la actitud adoptada por Filomeno, decidió llevarse a su esposa para otro lugar, y dos semanas más tarde, su hermano vendió la casa, sin darle la parte que a él le correspondía, por lo que se considera estafado.

ESTAFA DE AUTOS

Denunció el abogado Humberto Hernández Nodarse, apoderado de la Compañía Comercial Financiera, situada en Aguiar 73, que con fecha 25 de septiembre de 1928, la entidad mercantil Compañía Comercial Financiera, dió al señor Emilio Morán Alonso, en calidad de préstamo, por ante el Notario Julio César Rodríguez, la suma de $800, habiendo recibido en concepto de prendas para garantizar el préstamo, un automóvil marca «Reo», el cual quedó depositado en la Compañía Cubana de Almacenes. En 16 de noviembre de 1928, el señor Morán recibió de la Compañía Comercial FiFnanciera, un préstamo por ante el mismo notario, por la suma de $1250, dando como garantía otro automóvil de la misma marca. Más tarde, aprovechándose de la confianza que había inspirado a la compañía que representa el denunciante y con el pretexto de que se presentaran compradores de los automóviles dados en prendas el Sr. Morán sustituyó el primer automóvil por un camión de 1.12 toneladas y sustrajo la otra máquina, la que según se sabe se encuentra en poder de la sociedad Méndez y Compañía, por lo que estima que el señor Morán, ha realizado un hecho delictuoso.

RECLAMADOS

Serán presentados ante los Juzgados correccionales

Por estar reclamados fueron detenidos en el día de ayer por la Policía, las personas siguientes:

—Manuel Alvarez Román, vecino de Oficios número 18, reclamado por el J. C. de la S. Segunda.

—José Gómez Peña, chofer y vecino de Quiñones número 42, reclamado por el J. C. de la S. Segunda.

—Julián Sastre Plaza, chofer y con domicilio en M. Alonso número 159, reclamado por el J. C. de la S. Cuarta.

—Guillermo Valentín Celorio, chofer y vecino de Aguirre número 159, altos, reclamado por el J. C. de la S. Cuarta.

—Antonio Azcan Gómez, chofer y vecino de Quiñones número 56, reclamado por el J. C. de la S. Segunda.

—José Antonio Forgueira Rodríguez, mensajero y vecino de Mercado de Tacón número 13, altos, reclamado por el J. C. de la S. Segunda, siendo remitido al vivac.

—Andrés Martínez García, chofer y vecino de Esperanza número 17 reclamado por la autoridad judicial de Güira de Melena.

—Abdo Amin, del comercio y vecino de San Nicolás número 234, reclamado por el J. C. de la S. Tercera, en juicio que se le sigue por escándalo.

—Manuel Ferro Arco, vecino de Zequeira número 1, reclamado por el J. C. de la S. Cuarta.

—Juana González y Fernández, vecina de Vigía número 18, reclamada por el J. C. de la S. Quinta.

—Max Talpalar, natural de Rumania, de 33 años de edad y vecino de Cuba número 109, reclamado por el J. C. de la S. Primera.

—José Fernández Flores, del comercio y vecino de San Ignacio número 74, reclamado por el Juez de Instrucción de la Sección Primera en causa que se le sigue por un delito de estafa. Lo detuvieron los vigilantes Montaner y Naves, de la Guerrilla de la Muerte.

—José Menéndez Peláez, chofer y vecino de M. Delgado número 121, reclamado por el J. C. de la S. Cuarta.

—Los Expertos Castro y Alvariño, han informado a la superioridad, que en la cárcel de la Habana se encuentra detenido Belisario Rodríguez y González, siendo la misma persona que se encuentra reclamada en seis juicios por el J. C. de la S. Segunda.

JUZGADOS DE INSTRUCCION

SECCION PRIMERA

Juez: DR. VALLE MORE. Secretarios: Sres. LEDO. RISCO y MENDOZA.

AL ROMPERSE EL ANDAMIO CAYERON LOS OBREROS

En las obras que se realizan en el edificio que ocupa el Ayuntamiento en Obispo y Mercaderes, se rompió un andamio y cayeron al pavimento los obreros Francisco Alvarez Muñiz, de 6 y 8, en Buenavista y Alfredo Alcalá Tascón de Tenerife 7, sufriendo lesiones en todo el cuerpo, graves el primero y leves el segundo. Fueron asistidos en el primer centro de socorro. Muñiz pasó a la Covadonga.

PROCESADOS

Antonio Puente por estafa con $500.

SECCION SEGUNDA

Juez: DR. MORALES DEL CASTILLO. Secretarios: Sres. CHAPLE, TAMAYO, CALZADILLA y REYES GAVILAN

LE ACUSARON FALSAMENTE

El Teniente Calvo al mando de la Sección de Expertos y el agente Balmaseda presentaron en el juzgado de instrucción de la Sección Segunda a Monseñor Grasinius, El Azar, Obispo de la Iglesia Ortodoxa, sirio, de 38 años y vecino de San Nicolás, acusado por la dueña de la casa de huéspedes de Prado 123, señora Ignacia Aued Slon, de la estafa de $300. Han podido comprobar en su investigación los Expertos, que la acusación es una venganza, ya que el acusado que es efectivamente ministro de la iglesia ortodoxa estuvo solamente tres días en casa de su acusadora y que garantizan la conducta del acusado los funcionarios consulares franceses y numerosos individuos de la colonia siria, no habiendo podido comprobar ninguna de las acusaciones contra él formulada. Quedó en libertad.

NO ES EL LADRON

Los Expertos Llorente e Izquierdo detuvieron a Marcelino Prado y Pérez de la raza de color vecino de Oquendo 49, acusándole de ser el autor del hurto de una cartera con $53 y documentos en Aguacate y O-Reilly de un auto a Dolores Moreira Losada. Esta no lo reconoció. Ingresó en el Vivac por estar reclamado por diversas causas.

SE LLEVO EL AUTO

El señor Armando Llorens y Montes de Oca, de Zanja 137, denunció que en Picota y Acosta dejó el auto de su propiedad 39269, Buick al cuidado de Julio Borroto Díaz (a) Macizo, y éste se lo llevó. El detenido declaró que no se había llevado el auto sino que Montes de Oca, como de costumbre, se lo dió a trabajar. Quedó en libertad.

CHEQUE SIN FONDOS

Denunció en la Secreta Salvador Martínez Castillo de Dragones entre Amistad y Aguila, que vendió huevos y aves por valor de $173 a un tal García, de Suárez 55 y éste le dió en pago un cheque de $130 contra el banco de Córdova sin fondos en dicha institución bancaria.

PROCESADOS

Antonio Díaz González, por atentado, con $300; Ramón Sua Rubio y José Gusein López, por rapto, con $300.

DETENIDO

El subinspector de la Secreta señor Camejo y el detective Sr. Piquero, detuvieron y presentaron en el juzgado de Instrucción de la Sección Segunda a Camilo Pedroso, de Pinar del Río, de 42 años, vecino de Cádiz 42, por acusarle Joaquín García Fernández de haberle estafado cierta cantidad de dinero. Juzgado de Instrucción de la Sec.

SECCION TERCERA

Juez: DR. MARTINEZ AZCUE. Secretarios: DR. ARMISEN, señores MAESTRI, MOREJON Y MELIAN

FUE REMITIDO AL VIVAC

José Manuel Rodríguez Chávez al que detuvo la Policía por estar acusado de amenazas de muerte y allanamiento de morada.

ENCONTRADAS LAS ROPAS DE TINGO. SE RECIBIERON EN EL LABORATORIO PARA SU EXAMEN

En el laboratorio de Química Legal, recibieron ayer tarde los doctores Fernández Benítez y Bagarrate, las ropas que vestía Agustín Gómez Valdés (a) Tingo, cuando mató al asiático Manuel Lao, en Los Palacios. La ropa fué encontrada por la Guardia Rural en el río, cerca del lugar en que apareció muerto el asiático, y hoy será sometida a análisis para saber si tiene manchas de sangre humana.

SECCION CUARTA

Juez: LCDO. SALADRIGAS. Secretarios: Sres. REYES, ZAYAS, CANALEJO y RODRIGUEZ

UNA CAIDA

Al caerse en su domicilio, Robau 5, sufrió graves contusiones en todo el cuerpo y la fractura del fémur izquierdo el menor Armando Curbelo López de 9 años. Fué asistido en el Hospital Mercedes.

LE MORDIO UN MONO

Un mono de los de la finca de la señora Rosalía Abreu en Palatino, mordió a Manuel Otero Gómez, de Consolación del Norte de 27 años, causándole una herida en el dedo meñique izquierdo. El mono se llama «Timbambo».

QUEMADURAS

El menor Lázaro González Rovira de 15 años vecino de Lombillo 16 fué asistido en el centro de socorro de graves quemaduras que sufrió en su domicilio, con agua caliente.

SE LLEVARON LA BOMBA

Denunció el dueño de la bodega de Peñón y Monasterio Jesús Suárez Fernández que le sustrageron una bomba Pratt de la propiedad del señor Manuel Guane de Reina 17. Se considera perjudicado en $130.

ROBO

El ingeniero señor Ignacio Pérez Díaz vecino de M número 50, altos denunció a la Policía que le sustrageron de un escaparate prendas de la propiedad de su esposa, que estima en $300. Sospecha fuera el autor del hecho un individuo vestido con traje de mecánico al que vió el menor René Estrada rondar por los alrededores de la casa.

ACUSA AL MESTIZO

La joven Bertolina Véliz Ortiz de Santiago de Cuba, de 18 años y que reside en Salinas 35 acusó al mestizo José Reyes Acosta de haberla sacado de su casa en Santiago S. Germán, sin número, donde residía en unión de su tía Ernestina Ortiz, y de haberla traido a la Habana, donde después de tenerla algún tiempo en Quiñones 8 donde reside su mamá, la obligó con amenazas y malos tratos a que trabajara para él cogerle el dinero y maltratarla.

ARROLLADO

El menor Arsenio Urrutia de 10 años de edad que reside en Reina 116, corrió al ver a un policía en San Carlos entre Desagüe y Benjumeda, siendo arrollado por el auto 16257 que conducía Julián Rodríguez Valdés, de Figuras 94. El menor fué asistido en Emergencias de contusiones graves en todo el cuerpo y fenómenos de conmoción cerebral.

TERRIBLE PUÑETAZO

Discutían en los talleres de los Ferrocarriles en la Ciénaga, Gregorio López Rivero de 23 años, vecino de Moreno 23 y Silverio Rodríguez Cabrera, de la raza de color, de Churruca 54. Este último le dió tan terrible puñetazo a Gregorio que le causó contusiones en la frente y cara y fenómenos de conmoción cerebral. Silverio ingresó en el Vivac.

SECCION QUINTA

Juez: Dr. RAOUL PICHARDO. Secretarios: Dres. PERROTE, GARCIA BANGO, MENENDEZ CARBALLO Y LORET DE MOLA

Procesado por lesiones graves

Se ha dictado ayer auto de procesamiento, por la Secretaría del doctor Perrote, oficial señor Gálvez, contra Julio García Galdo, al que se sigue causa por lesiones graves, señalándosele fianza de quinientos pesos para gozar de libertad provisional.

García Galdo arrolló el día 26 del mes actual, a la menor Rosa Díaz Cedrón, en la calzada del Cerro, entre Churruca y Ayuntamiento.

Lo arrastró un novillo

El doctor Bacallao del Centro de Socorro de Jesús del Monte, asistió de graves lesiones y contusiones diseminadas por el cuerpo, al menor de siete años, Félix Rodríguez Alvarez, natural del Calvario y vecino del Reparto Las Lajas, quien fué arrastrado por un novillo, más de cien metros, al enredarse la soga, a la que estaba amarrado, en la finca Santa Rosa, propiedad de Regla Torres Fernández.

Por si hubiere falsedad

El Juzgado Municipal del Centro ha deducido testimonio en el juicio verbal de desahucio número 5936, seguido por Graciela Rodríguez Zayas Bazán, de Domínguez, a la que asistió el procurador señor José M. Sixto García, contra Manuel Rices Hernández, por si se hubiera cometido en dicho juicio el delito de falsedad denunciado.

TREMENDA PUÑALADA A UN TRABAJADOR

Casi agonizante fué conducido ayer tarde, al Hospital de Emergencias el ciudadano Sebastián Fresneda Martínez, de España, de 19 años, vecino de Corrales 129, quien fué asistido por el doctor Lancís, de dicho Centro, de grave herida en la región ilíaca izquierda, producida por instrumento pérforo cortante: una navaja.

Constituído el Capitán Loynaz del Castillo, de la Octava, declaró el herido que es trabajador de los Muelles de Tallapiedra y que recibió la herida al promediar en una riña que se había formado entre varios y que el autor del hecho se había dado a la fuga, inmediatamente después desapareciendo de los alrededores.

Poco después se personó en Emergencias Manuel Díaz Fundero, de España, de 25 años, vecino de Alambique 80, trabajador también de dichos Muelles, manifestando que él era testigo del hecho y que el agresor de su compañero lo era Manuel Moncada, sujeto que trabaja, igualmente, en los Muelles de Tallapiedra y que frecuenta el Parque de Jesús María.

Hoy se dará cuenta al Juzgado que iniciará la correspondiente causa. El estado del herido es de suma gravedad, desesperándose de salvarlo.

Dueño de un Café Amenazado de Una Paliza por la Dependencia

Adquirió el establecimiento hace cinco días y cree que su antecesor no les pagó. Una mujer herida de dos navajazos

En el Primer centro de socorro fué asistida de dos heridas de carácter menos grave en la región glútea derecha, Olga Hernández Zuneta, natural de Pinar del Río, de 18 años de edad y vecina de Esperanza número 116.

Refirió que se las había ocasionado al agredirla con una navaja Ernesto Ruiz y Maza, vecino de Cerro 544, en ocasión de encontrarse en el interior de la barra situada en Agramonte y Aguirre.

Agregó la paciente que dicho individuo con el que sostuvo relaciones desde hace tiempo trataba de que volviera a su lado y como se negara a ello la amenazó con darle muerte. Transitando por dicho lugar, se le acercó y sin que ella se diera cuenta, por la espalda le ocasionó las heridas que presentaba, dándose acto seguido a la fuga.

AMENAZADO POR LA DEPENDENCIA

En la Sexta estación denunció Benito Ogazón Urruela, natural de España, de 50 años de edad, dueño y vecino del café que está situado en M. Gómez número 190, que hace unos cinco días adquirió dicho establecimiento y supone que el anterior propietario no liquidó a la dependencia, por la que es amenazado constantemente. Uno de los que más le ha ofrecido darle una paliza como no lo liquide, se nombra Antonio Vázquez, que continúa prestando sus servicios en la casa. Temeroso de que puedan llevar a cabo sus amenazas, determinó poner el hecho en conocimiento de la policía.

M.E.C.D. 2016

DOS BUQUES FUERON FUMIGADOS AYER POR LLEVAR CASOS SOSPECHOSOS DE INFECCION

La comisión de enfermedades infecciosas se personó a bordo, y los dos enfermos fueron remitidos a "Las Animas"

EL ESPAGNE

El señor George Dor, Agente de la Trasatlántica francesa en la Habana recibió ayer un cablegrama de la Coruña informándole que el hermoso trasatlántico francés Espagne salió de la Coruña el día 27 del corriente con carga general y 467 pasajeros.

En este barco que tocará en Galvestón después de que arribe a la Habana trae un gran contingente de turistas norteamericanos que se encontraban pasando el verano tanto en Francia como en España.

Se estima que hasta el día 6 del próximo Septiembre no arribará a la Habana el Espagne.

EL PRESIDENTE MACHADO

Hoy es esperado de Puerto Rico, Santo Domingo y Santiago de Cuba el vapor cubano Presidente Machado que trae carga general y pasajeros.

OTRO CONTINGENTE DE TURISTAS

El día 31 llegará de San Francisco de California vía Panamá el hermoso vapor americano Mongolia de la Panamá Pacific que conduce gran número de turistas para New York.

SALIDAS

Ayer salieron los siguientes barcos el español Alfonso XIII para Veracruz, el Governor Cobb para Key West, el ferry Henry M. Flagler para Key West, el americano Turiaba para New Orleans el Parismina para Tela, el inglés San Blas para Puerto Castilla, el remolcador americano Richmond para Pensacola con un lanchón el Pastores para New York.

LA COMISION DE ENFERMEDADES INFECCIOSAS EN EL PUERTO

Dos barcos procedentes de Europa, el francés De La Salle, que procedía de Havre, vía Canarias, y el Edam holandés, que había tocado en los puertos de Rottredam, Boulogne Sur Mer, Santander, Coruña y Vigo, a bordo de los cuales había dos tripulantes enfermos, hizo que la Comisión de Enfermedades Infecciosas fuera llamada por los médicos del Puerto cumpliéndose lo dispuesto en tales casos.

Cuando el doctor Andrés Avello de turno a primera hora de la mañana visitó el francés De La Salle encontró que uno de sus tripulantes estaba recluído en la enfermería, por cuya razón lo visitó en primer término y si bien diagnosticó el caso como de «Dermatitis» dió cuenta a su jefe inmediato el doctor Oscar Bermúdez, quien a su vez comunicó el caso al Jefe de Cuarentenas doctor Roberts, y éste estimó conveniente convocar la Comisión de Enfermedades Infecciosas, la que integrada por el Director de Sanidad doctor Fernando Rensoli, el Director del hospital las Animas doctor Lebredo, y los doctores Hugo Roberts Recio y Pérez Chaumont, se reunieron a las ocho de la mañana en la Jefatura de Cuarentenas desde donde se dirigieron a bordo del De La Salle, visitando el enfermo y confirmando el diagnóstico del doctor Avello, disponiéndose entonces que el enfermo fuera remitido al hospital Las Animas y todos los pasajeros que para la Habana traía dicho trasatlántico se le tomara nota de sus respectivas residencias.

El De La Salle trajo 144 pasajeros en su mayor parte de tercera clase.

El otro caso hallado por el doctor Natalio Ruiloba fué en el vapor holandés Edam que también tenía otro tripulante enfermo habiéndose diagnosticado el caso como de Adenitis.

También la Comisión de Enfermedades infecciosas visitó a este enfermo, acordando diferir el diagnóstico defenitivo hasta realizar en el hospital Las Animas, a donde también fué remitido, los análisis y demás exámenes pertinentes.

El Edam trajo 98 pasajeros para la Habana y conduce 42 en tránsito para Nueva Orleans y Veracruz

También se les tomó a estos pasajeros sus respectivas filiaciones y a esos de las diez de la mañana comenzó el desembarco de los viajeros de ambos buques.

FUMIGADOS

También se dispuso por la Jefatura de Cuarentenas, de que el De La Salle, por haber tocado en puertos de Canarias, fuera fumigado, haciéndole lo propio con el Edam por habérsele cumplido ya su certificado de fumigación.

Terminadas esas fumigaciones ambos barcos quedaron a libre plática.

El impresor de los billetes de Lotería Nacional se cayó al mar. Barcos y pasajeros llegados en el día de ayer

En el Edam llegaron los señores Francisco González López, Purificación Alvarez, de Ampudia e hijo, Marcelino García González, Angel Fernández Caso, Eduardo Buranaola, Fidel Miendo, María Fernández y familia, Juan Aguila Caraballo.

CASOS DE ALESTRIN

Según comunicación oficial del cónsul de Cuba en Rotterdam en aquel puerto ocurrieron últimamente 30 casos de alestrin, una especie de viruela benigna.

EL TURRIALBA

El vapor americano Turrialba llegó ayer de Puerto Castilla con cargamento de frutas en tránsito y 7 pasajeros habiendo traído para la Habana dos pasajeros el doctor Roland Candor y Virginia Dalton.

EL PASTORES

Este vapor arribó procedente de Puerto Limón y Cristóbal con cargamento de frutas y 67 pasajeros en tránsito y 27 pasajeros con destino a la Habana entre ellos el Ministro de Panamá en Cuba señor Guillermo Andreve a quien acudieron a recibir miembros de la Legación y consulado de su país, habiéndose dispensado además las cortesías de estilo, el banquero americano Ricdard Adam y familia, Luis Valenzuela, Luis Pérez e hijo, Deonardo Villegas e hijo, Virginia Barbier e hija, Consuelo Polanco y otros.

En tránsito va el cónsul panameño señor José Zubeta.

EL MONTERREY

Hoy llegará de Veracruz y Progreso el vapor americano Monterrey de la Ward Line que trae carga general y pasajeros para nuestro puerto, y en tránsito para Nueva York

EL TOLOA

Directo de Nueva York llegó ayer el vapor americano Toloa que trajo carga general 44 pasajeros para la Habana y 23 en tránsito para Cristóbal.

Llegaron por este vapor el doctor Luis Díaz, Venancio Méndez, Evaristo Mola, Raimundo Mora, e hijos Juan Mutizábal, Carrie de la Peña, Guillermo Pérez, Ramón Pausin e hijos, Tifonso Puentes, Miguel Walch y familia.

A RESPONDER A LA ACUSACION

Antonio Pazos, patrón del vivero Coruña, se presentó ayer a la Estación de la Policía del Puerto para responder a los cargos que se le hacen sobre la venta de 14 sacos de sal pertenecientes a los tripulantes de dicho vivero que se han desenrolado, y agrega que efectivamente vendió dicha sal a la Cía. propietaria del vivero pero si no ha entregado a cada tripulante el importe de lo que le corresponde es porque no lo ha visto.

CAIDO AL MAR EL IMPRESOR DE LOS BILLETES

Gustavo Eriksson vecino de 25 número 267, e impresor de los billetes de la lotería nacional fué en una lancha a despedir a unos amigos que embarcaron en el vapor Virginia, teniendo la fatalidad de caer al mar, de donde fué extraído por el aduanero número 44 y varios paisanos que lo auxiliaron sin que el señor Eriksson sufriera novedad alguna excepto la consiguiente mojadura.

RIÑA Y LESIONES

Agustín Lara y Jesús M. Fernández tripulantes del vapor americano Munarway fueron arrestados por haber sostenido una riña, a bordo formando además un fuerte escándalo.

Ambos sujetos, presentaban lesiones de carácter menos grave, pues esgrimieron un tenedor y un pedazo de madera respectivamente.

EL PINAR DEL RIO

De Nueva York llegó ayer el vapor inglés Pinar del Río que trajo carga general.

EL HENRY M. FLAGLER

El ferry Henry M. Flagler llegó ayer de Cayo Hueso con 26 wagones de carga general.

LOS QUE EMBARCARON

Por la Ruta de la Florida, y en el vapor Governor Cobb embarcaron ayer el erpráctico del puerto señor José Zaragoza e hijos, Elmira F. de Martínez, Isidro Jauregui y familia, Armando Garcilaso Larrea, Ernesto Font y señora, María Cartaya Acosta y familia, Ricardo Cartata, Dello Mejo y familia, y otros.

DESTINADOS LOS NUEVOS OFICIALES

Se autoriza el uso de los distintivos a los tenientes

NOTICIAS DEL E. MAYOR

Destinados.—Han sido destinados los oficiales recién ascendidos como sigue: el primer teniente José Díaz Galup al Batallón 4 de Infantería, pero continuará en Comisión en la Policía Nacional. El segundo teniente Enrique Cotera al batallón 2-6o. Distrito. El segundo teniente Julio Morales Ruiz, al Cuerpo de Señales.

Distintivos. — Se ha autorizado para usar el de quinquenios de servicio con historial limpio: con cuatro estrellas por tener más de 25 años, al primer teniente Carlos del Castillo y al oficial Supernumerario Ignacio Goyry Zayas. Con tres estrellas por tener más de 20 años, al segundo teniente Francisco Uranga. Con 2 estrellas por tener más de 15 años a los capitanes José F. de Córdova y José M. Alonso Thomas, Primeros tenientes José Ovares Crespo, César Villar Juan S. Rojas Grau, Pedro Vidaurreta y Alfonso Sosa.

Nuevos Locales.—La Sección de Información ha terminado el sábado su mudanza al edificio de Cuba y Amargura (entrada por Amargura) situando el Negociado de Archivo General del Ejército Nacional y el de Archivo del Ejército Libertador en el cuarto piso, el Jefe de la Sección con la Biblioteca y los demás Negociados que son Boletín del Ejército Aviación Civil, Terrenos, etc., en el quinto piso, (ala que da a Amargura). También está instalada allí en ese mismo quinto piso la Sección de Ingeniería y la Comisión de Retiro y Pensiones. El Tribunal Superior de Guerra y Marina está en el Sexto Piso.

En el séptimo está la Comisión de Juegos Olímpicos. Del tercer piso inclusive hasta abajo están las Oficinas de la Renta de Lotería.

Comisiones.—Los capitanes Arturo González Quijano y Mario Torres Menier, miembros del Comité Nacional del Instituto Panamericano de Geografía e Historia. El Cabo Manuel Chamizo en la Secretaría de Sanidad.

En el primer distrito militar. — El coronel José González Valdés, ha dado cuenta de haber quedado inauguradas las obras de la Loma del Gato, concurriendo él con todos sus oficiales el cinco de Julio aniversario de la muerte de José Maceo y Grajales. El general Francisco de Paula Valiente puso a disposición de dicho jefe todo el terreno que fué necesario por el monumento en su finca y para el parque de la Loma mencionada. El costo total de las obras fué de $4,522-19 mediante contribución espontánea de respetabilísimas sociedades y personalidades de arraigo, prdoucto de fiestas con ese objeto etc. No ha costado dinero al Estado. El coronel González Valdés hizo entrega del parque al Ayuntamiento de Alto Songo para su cuidado y conservación. Se encontraron restos humanos durante la construcción. Identificados, resultaron ser del soldado Manuel González de la Escolta del General José Maceo, y por tanto se les dió cabida en el monumento con su tarja correspondiente. Por gestiones del coronel supradicho hay un tramo de 7 kilómetros de carretera que parte de la de Cristo-Alto-Songo en el punto conocido por La Jagua.

Remisión.—A solicitud de la Asociación de Escogedores de Tabaco de Camajuaní, se le ha enviado una colección del Boletín del Ejército, para la Biblioteca que organiza con el nombre de Leoncio Vidal. Igual remisión se hará a la Biblioteca circulante Martí que así lo ha pedido.

ENCAJES.

VENTA ESPECIAL POR 3 DIAS.

JUEVES VIERNES SABADO.

Se llevan a esta VENTA desde los encajes y tiras bordadas más económicos hasta los de más precio. Todos remarcados considerablemente.

Encajes de Alencón, Valenccién, Bretaña, hilo, filet, guipur...

Así los propios para uniformes de colegiales como los finos estilos indicados para el adorno de la ropa interior.

Los precios son extraordinariamente bajos.

Desde 5 c. Hasta 0,75

La vara.

El Encanto

Planta baja.

VENTA ESPECIAL POR 3 DIAS.

JUEVES VIERNES SABADO.

Medias GOTHAM

Hilo de Oro.

Todas de pura seda.
Tejido chiffon. Extra.
En todos los colores de moda.
Precio corriente, 3.25.

AHORA

2,00

De pura seda.
Lisas y con cuchilla calada.
En todos los matices de moda
Precio corriente, 2.00.

AHORA

1,25

El Encanto

Planta baja.

Los Uniformes y demás prendas escolares pueden verse ahora en nuestras vidrieras de la calle de Galiano.

UNIFORME DE DIARIO

El Colegio de Nuestra Señora de Lourdes.

Está situado en el pintoresco y saludable barrio de la Víbora. Es de construcción moderna, dotado de aulas y salones espaciosos, rodeado de magníficos patios que ofrecen a los padres de familia la más firme garantía de salud a sus hijas en una edad en que tanto influyen en el organismo el aire, la luz, la limpieza.

EL ENCANTO cuenta con el modelo exacto de los uniformes del Colegio de N. S. de Lourdes, así como los nuevos zapatos de diario y gala exigidos por el Reglamento, los sombreros y demás prendas de uso escolar.

Se encuentran en los respectivos Departamentos del Tercer Piso.

En la vidriera de Galiano y San Miguel se exhiben artísticas labores manuales ejecutadas por el alumnado de este colegio.

Un ruego.

Está próxima la fecha de apertura del nuevo curso escolar, y rogamos a las familias de los alumnos ordenen sus uniformes con la mayor anticipación posible, dado el gran trabajo que pesa sobre nuestros talleres.

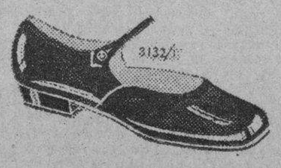

El Encanto

La Semana de Bolsas y Carteras.

DEL 29 DE AGOSTO AL 4 DE SEPTIEMBRE.

Para darle mayor eficacia a esta oferta, además de reducir considerablemente el precio de este artículo hemos elegido los estilos más en boga y más solicitados. — —

Bolsas de imitación a piel. Magníficos forros, espejo y división interior. En negro, beige, champán, verde rojo	1.90
Bolsas de piel de carnero, forros de seda, espejo y división interior. En negro, beige, champán, carmelita	2.20
Bolsas, modelo "Chanel", cierre de metal dorado. En negro, champán, beige, carmelita, Prusia, rojo, gris	2,60
Bolsas de piel de carnero, forros de seda, espejo y cómoda división interior. En los mismos colores	3,15
Bolsas de lamée con cierre de galalit y ambar. Forros de seda. Surtido de colores	4,10
Bolsas de fina piel. Doble división, forros de seda. Espejo. Varios colores	4,35
Bolsas de exquisita piel. En muchos colores	5,75

El Encanto

M.E.C.D. 2016

SECCION 2ª

Para quejarse si no tiene buen servicio M-8404 M-8404

DIARIO DE LA MARINA

Para dictar sus anuncios clasificados A-1014 A-3333

SECCION 2ª

AÑO XCVII — Acogido a la franquicia postal — LA HABANA, JUEVES, 29 DE AGOSTO DE 1929 — El periódico más antiguo de Cuba — PAGINA QUINCE

ATROCIDADES HORRIBLES DE LOS ARABES CERCA DE LA FRONTERA SIRIA

EN LIBERTAD EL SR. J. E. BARLOW

Prestó fianza de $500.00. Lo defenderá el Dr. B. Vilches

CAUSA POR DELITO COMUN

Por no haberse presentado estaba declarado en rebeldía

Ayer quedó en libertad, después de haber prestado la fianza de 500 pesos, garantizada por una póliza de la sociedad "El Sol Naciente", el señor Joseph E. Barlow, cuya detención se efectuó el día anterior.

La causa que se sigue en el Juzgado de Instrucción de la Sección Primera contra Barlow, es por un delito común cometido, según se expresa en la misma, cuando el acusado era presidente del reparto Buena Vista, en el término municipal de Marianao. Su acusadora, la señora Vicenta García viuda de Espinoz, aportó en su denuncia contra Barlow, pruebas, que determinaron el auto de procesamiento contra dicho señor Barlow.

Barlow, no se presentó nunca a declarar en el sumario por lo que de acuerdo con la ley, fué declarado en rebeldía.

El señor Barlow, cuando salió del Vivac, le declaró a los representantes de la prensa extranjera que había sido maltratado e internado en una celda de locos, cosa que según firman en la Cárcel, es falsa.

En la tarde de ayer visitó las oficinas de la Policía Judicial, un hijo del detenido que usa su mismo nombre, el que expuso que a su padre lo rodea un grupo de individuos que se dedican a soliviantarlo, aprovechándose de su avanzada edad y de su estado perturbado por las múltiples luchas que viene sosteniendo en su viejo pleito.

En la causa, se personó como defensor del señor Barlow, el doctor Bartolomé Vilches.

El corresponsal de la Prensa Asociada, señor Arturo Powel, estuvo ayer en el Juzgado de Instrucción de la Primera, y el señor Juez le brindó cuantas facilidades y datos fueran necesarios ya que el sumario ha dejado de ser secreto, para que en sus informaciones diera a ese centro de información universal, la versión exacta de los hechos, pues las reclamaciones de Barlow, están aun en tramitación ante los tribunales de este país, que no han dicho la última palabra sobre todos esos problemas.

LOS MAESTROS HONRARON LA MEMORIA DE B. SAGARO

La gratitud de los maestros de instrucción primaria de la República, expresada con la demostración más sincera de sus sentimientos y con la pena más intensa en el alma, tuvo lugar en la noche de ayer en el local de la Asociación Nacional de Maestros.

Homenaje póstumo en memoria al ex representante Bartolomé Sagaró fallecido el 28 de agosto del año próximo pasado.

Ocupaba la presidencia al señor Adolfo Santa Cruz, presidente de la Asociación Nacional de Maestros; la señora Margarita Delgado viuda de Sagaró y sus hijos Margarita y Barlito, señora Margarita de la Cotera, el tesorero de la Asociación, señor Valeriano Grandal, la señora Juana María Guardado de Fernández y el señor Alvaro Alfonso.

Después del Himno Nacional se descubrió su retrato.

El señor Adolfo Santa Cruz refirió las causas nobilísimas que le hacían merecer el testimonio de la Asociación de Maestros de Cuba por sus múltiples servicios prestados a los profesores y niños cubanos.

El señor Oscar Ugarte recitó un soneto, dedicado al fenecido legislador.

Los jóvenes señorita Carmen Arteu y el señor Eduardo Estrada al piano y violín, instrumentaron la romanza Wesniawsky Berceusa, D. Albertini; Melodía, Faini.

Y cerró el severo e imponente acto el discurso resumen del ex-Presidente de la Asociación Nacional de Maestros señor Alvaro Alfonso.

Comenzó él con manifiesta vehemencia y a medida que pormenorizaba la vida del guerrero en los días de luchas cruentas por la independencia de la patria, sus trabajos como legislador proporcionando leyes reparadoras del obrero, protector del maestro.

El discurso de Alvaro Alfonso fué considerado plausiblemente por la elocuencia y sinceridad que en todas sus palabras y conceptos se advirtieron.

CONCURRENCIA

Señora doctora Juana María Guardado de Fernández; Emilia, Mercedes y Ana Cabo; Rut de la Cotera; Silva Alfonso; María Luisa Ferro de Viña; Carmen Armesto Guerra; Esperanza A. de Rodríguez.

Señor Pedro Mellado doctor Pedro Fernández Guevara, Juan de Dios Alonso, Rafael Veira Mendive, Francisco Jiménez, Rafael Piña, Carlitos Carbonell, catedrático Rafael Fernández, Francisco Domenech Lisandro Pérez, Osvaldo Valdés de la Paz, Alberto Coffigny Ortiz, nuestro compañero de Redacción; Valdés Huerta, Pedro Benítez, Pierrat y Vera Sandalio Guerra.

Se inició al finalizar el piadoso acto la idea de adquirir entre todos los maestros de la República un busto en mármol del ex representante Bartolomé Sagaró

"THE KEY TO HAVANA"

LA GUIA MAS CONOCIDA DEL TURISTA

25.000

ejemplares repartidos gratis en los Estados Unidos y Cuba, por las Cías. de Vapores, Ferrocarriles, Clubs, Hoteles, etc.

ROGER LE FEBURE,
Editor Propietario.
Edificio Benitoa, G y 25. Telf. F-6008
PARA ANUNCIOS
Diríjase a
R. CARRILLO
Obrapía 33. Telf. M-5921.

Cuba Puede Reclamar 27 Millones de Pesos a los Estados Unidos Para Fomentar el Banco Agrícola

Los miembros del Havana Clearing House visitarán hoy la Escuela Técnica Industrial "Presidente Machado" y almorzarán luego en la finca "Nenita"

EL DR. PALMA TRAE UN RETRATO DE ASUERO DEDICADO AL GRAL. MACHADO

Palma no aceptó una proposición de contrato de la firma Stetson Raphael Company. Experimentos del Dr. Eusebio A. Hernández en Berlín. — Noticias de Palacio

AUSENTE

El Presidente de la República estuvo ausente ayer de Palacio, hasta las once del día. A esa hora en las oficinas que la Secretaría de Justicia tiene en los bajos de la casa del Ejecutivo, recibió la visita del Coronel Tarafa, con quien charló largamente sobre los acuerdos adoptados en la reunión celebrada el martes por la Compañía Exportadora de Azúcares.

Luego el Jefe del Estado, en su despacho privado del tercer piso, recibió al Ldo. Barraqué, Secretario de Justicia.

El Secretario de la Presidencia, señor Herrera, despachó con el General Machado también.

GOBERNADORES

En los pasillos palatinos celebraron un cambio de impresiones los Gobernadores de la Habana y Santa Clara, doctor Antonio Ruiz y doctor Juan Antonio Vázquez Bello, respectivamente, con el Secretario de Gobernación, General Delgado.

El Gobernador habanero informó que próximamente serán inauguradas las obras de reconstrucción realizadas en el edificio del antiguo Palacio de Balboa, hoy domicilio del Gobierno Provincial. A las fiestas que con ese motivo tengan lugar serán invitados los cinco Gobernadores restantes de la Isla, así como distinguidos elementos de todas las clases sociales.

El Dr. Vázquez Bello, Gobernador villaclareño, declaró al Secretario de Gobernación que todos los Ayuntamientos de su provincia, están dispuestos a recibir inmediatamene las inspecciones periciales, para cumplir lo acordado en reuniones recientemente efectuadas entre Gobernadores y Alcaldes.

Dijo además el Dr. Vázquez Bello, que el Alcalde de Santa Clara, doctor Ugarte, había indicado su deseo de que las visitas de los citados periciales a la provincia villaclareña, comiencen por su Ayuntamiento.

El Gobernador habanero, señor Ruiz, también manifestó al General Delgado, que iguales deseos abriga el doctor Miguel Mariano Gómez, Alcalde de la Habana.

CONSEJO DE SECRETARIOS

El Consejo de Secretarios anunciado para el día de ayer, fué suspendido, según nos hizo constar el Secretario de la Presidencia.

ARANCELES ADUANALES

El Senador, señor Compte, miembro de la misión Arancelaria, acudió a Palacio en busca del Secretario de Hacienda, con el que tenía, según nos dijo, que hablar sobre los aranceles aduanales.

EMPLEADOS DEL GOBIERNO

El señor José Gómez, presidente del Directorio Nacional de Empleados del Gobierno, visitó la mansión del Ejecutivo con el propósito de ultimar detalles respecto a la manifestación que el organismo que preside ofrecerá la víspera del onomástico del General Gerardo Machado, día en el que se hará entrega al Jefe del Estado de un Diploma nombrándolo Presidente de Honor de la citada sociedad representativa de los Empleados del Gobierno.

INTERNACIONAL

He aquí el cablegrama de agradecimiento que acaba de enviar el Presidente de la República del Uruguay:

Montevideo. Exmo. Sr. General Gerardo Machado, Presidente Cuba. Habana.

En nombre del pueblo y Gobierno Uruguayo agradezco el cordial mensaje de Vuestra Excelencia y me complazco en formular los votos más efusivos por la incesante grandeza de nación cubana hermana y amiga y por la ventura personal de su primer mandatario.

Juan Campisteguy, Presidente de la República Oriental del Uruguay.

FELICITACION

Se recibió ayer en la mansión presidencial un telegrama de los choferes de Guantánamo sobre las chapillas en las gorras, felicitando al señor Presidente por su Decreto.

LUIS E. AIZCORBE

Entre los visitantes de ayer a Palacio, figuró el señor Luis E. Aizcorbe, Contador Central de la Secretaría de Hacienda, que fué a tratar diversos asuntos relacionados con su alto cargo.

SALUTACION

El Arzobispo de la Habana, Monseñor Ruiz, que acaba de regresar de un viaje al extranjero, ha enviado al Presidente de la República un afectuoso mensaje de salutación.

HOY

Invitados especialmente, visitarán en la mañana de hoy, el edificio de la Escuela Industrial, enclavado en el Reparto Lutgardita, los miembros más distinguidos del Clearing House que tiene por Presidente al Sr. José Emilio Obregón.

Después pasarán a la finca «Nenita», que en Santiago de las Vegas posee el General Machado, donde se les ofrecerá un almuerzo criollo.

VIRIATO DE REGRESO

Un cablegrama llegado a Palacio daba cuenta que el Senador doctor Viriato Gutiérrez salió ayer de Europa, rumbo a Nueva York, en el vapor «Ile d-France» en viajej de regreso a Cuba.

LOS FUTBOLISTAS Y EL PRESIDENTE

El doctor Julián Modesto Ruiz, Presidente de la Asociación Nacional de Futbol, hizo entrega al Secretario de la Presidencia, para que éste a su vez lo hiciese llegar a conocimiento del General Machado, del programa completo de los actos que el domingo próximo en Almendares Park los futbolistas proyectan realizar en homenaje del Presidente de la República, con la prometida asistencia de mismo:

«A las dos p. m.: Partido de futbol entre los equipos del Fortuna y Centro Gallego.

CON AGUA HIRVIENDO

En el primer centro de socorro fué asistida por el doctor Lancís, de quemaduras de carácter menos grave, María García Pérez, natural de España, de 50 años de edad y vecina de Gloria número 152, que se produjo casualmente al caerle encima un jarro que contenía agua hirviendo.

A las 3 y 45 p. m. Llegada del Honorable señor Presidente de la República que pasará entre las filas de los jugadores de los distintos clubs, los cuales le harán el saludo olímpico.

Al llegar a la grada presidenciales, será recibido por el Comité Ejecutivo de la Asociación de Foot Ball de la República de Cuba, por los presidentes de las Federaciones afiliadas y por los presidentes de los clubs de la Habana.

Himno Nacional.

Desfile por frente al palco presidencial de todos los equipos con sus correspondientes banderas, gallardetes, etc., los que se situarán, después de darle la vuelta al campo, delante del palco presidencial.

Entrega de la Presidencia de Honor al Jefe del Estado.

El doctor Julián Modesto Ruiz, presidente de la Asociación hará uso de la palabra y le entregará la placa que lo acredite como Presidente de Honor.

Respuesta del Honorable señor Presidente de la República.

Entrega por el señor Presidente de la copa, al campeón Nacional.

Kiff-Off por el Honorable señor Presidente, para empezar el partido entre los equipos del Real Iberia y Juventud Asturiana, siendo acompañado por el Presidente de la Asociación y Presidentes de las Federaciones aliadas.

Inicio del partido.

A la retirada del Honorable señor Presidente los clubs contendientes se alinearán en la línea de toque.

El Dr. Julián Modesto Ruiz volverá a Palacio a fin de recoger la aprobación del General Machado al anterior programa.

SALUDO

El Dr. León Armisén, Presidente de la Audiencia de Pinar del Río, visitó al Secretario de la Presidencia, manifestándole que deseaba saludar al Presidente Machado, pues acaba de regresar de su viaje de cacería por tierras del Canadá, que ha durado varios meses.

ONOMASTICO

Con motivo de celebrar ayer su fiesta onomástica, recibió innumerables felicitaciones, el vigilante de la Policía Nacional, señor José Agustín Vega, que ostenta el número 1784, que desde hace años presta sus servicios en la mansión presidencial, y que es un glorioso veterano de nuestra guerra de independencia, figurando como agregado al Estado Mayor del General Alejandro Rodríguez.

CON EL LDO. BARRAQUE

A ofrecer sus respetos al Secretario de Justicia, acudió a Palacio, el doctor Vicente Lorenzo, Juez Municipal de Santa Ana, Cidra, provincia de Matanzas, que se encuentra en la Habana en viaje relacionado con su cargo.

VEINTISIETE Y MEDIO MILLONES DE PESOS

El Representante a la Cámara doctor Alberni nos declaró en Palacio ayer que continuaba gestionando y seguía recopilando datos y estudiando los respectivos antecedentes para determinar el derecho que tiene Cuba a reclamar de los Estados Unidos el reintegro de 27 y medio millones de pesos que son las utilidades obtenidas por la Comisión del Gobierno americano, que manipuló distintos artículos de primera necesidad, entre ellos los azúcares vendidos a un precio limitado por el Gobierno de Cuba, para refaccionar a los países aliados durante la Guerra Europea. El doctor Alberni agregó que la liquidación de la Comisión de Subsistencia americana que pondría el Presidente Hoover no ha encontrado dentro de la legislación de los Estados Unidos preceptos que le permitan ingresar ese dinero en el Tesoro americano. Por lo tanto esos 27 y medio millones de pesos se encuentran en una situación especial y bien podría resultar que en una reclamación de Gobierno a Gobierno, los Estados Unidos devolvieran esas utilidades de azúcares cubanos, con lo que el Gobierno de Cuba podría fomentar la fundación del Banco Nacional de Refacción Agrícola e Industrial.

EL DR. EUSEBIO HERNANDEZ

Según nos dijo, para felicitar al Jefe del Estado por sus recientes triunfos obtenidos en el alto puesto que ocupa, estuvo en Palacio el doctor Eusebio Hernández, catedrático de nuestra Universidad Nacional.

Después de visitar al Presidente Machado, el doctor Hernández charló con los periodistas en los pasillos palatinos, informándoles que su hijo, el joven médico cubano doctor Eusebio Adolfo que se encuentra desde hace cuatro años en París, regresará próximamente a Cuba, después de haber concurrido con otros Delegados cubanos a un Congreso Fisiológico celebrado en Boston.

Además, el doctor Eusebio Adolfo Hernández, presentó en la Academia de Ciencias de Berlín, trabajos explicativos de experimentos hechos por él para llegar al conocimiento de los fenómenos de la conciencia, trabajos que también se dedica a hacer un famoso médico ruso.

Entre los experimentos presentados por el joven médico cubano, figuró uno consistente en un perro que fué degollado, cuya cabeza respondía cuando era llamado por su nombre, y, además, el animal, a pesar de tener la cabeza separada del cuerpo, meneaba la cola en señal de conocimiento. Al acercársele una vasija con agua, la cabeza seccionada sacaba la lengua deseando tomarla.

A DESPEDIRSE

El pintor español señor Francisco Pausat acudió a Palacio con el propósito de despedirse del Presidente Machado, pues embarcará próximamente hacia Europa.

UN HOMENAJE

Una comisión integrada por el Alcalde de Pedro Betancourt, el Secretario de la Junta de Educación y el Presidente de la Delegación de Veteranos de la Guerra de Independencia, en dicho pueblo, acompañados por el Representante a la Cámara, doctor Juan Rodríguez Ramírez, se entrevistaron con el Coronel Tarafa en los pasillos de Palacio, haciéndoles presente sus deseos de ofrecerle un homenaje en el citado término Municipal, el día ocho del próximo mes de septiembre, premiando así la labor benefactora que el conocido hombre de negocios siempre ha desarrollado en favor del pueblo de Pedro Betancourt, al que ha donado casas escuelas, y últimamente un magnífico stadium. El central «Cuba» propiedad del distinguido azucarero, también se encuentra enclavado en dicho lugar.

El Coronel Tarafa de antemano, manifestó su decisión de no aceptar el homenaje, por inmerecido, según él.

A UNA BODA

El Presidente de la República ha pedido al Senador Don Carlos de la Rosa y a su distinguida esposa, que lo representen a él y a la Primera Dama de la Nación, en la boda que hoy, jueves, por la noche, en la Catedral de Matanzas, tendrá lugar, siendo la desposada una hija del caballeroso ayudante presidencial Comandante Galis Menéndez.

EN HONOR DE CORREOSO Y ALBERNI

Acaba de reunirse el Comité compuesto por distintas asociaciones fehomenajej de gratitud a los doctores homenaje de gratitud a los doltores Bravo Correoso y Alberni, Representantes autores de la Ley que conserva la ciudadanía propia a la mujer cubana y de la que establece el jornal mínimo de $1.20 diario para la obrera.

Leídas el acta de Constitución y las cartas de adhesión recibidas, así como un telegrama del Dr. Bravo, aceptando el homenaje y recomendando éste sea aplazado para noviembre, se procedió a nombrar varias comisiones, en las que figuran, entre otras, las señoras Aida Peláez de Villaurrutia, Mrs. Ryder, Antonia Arredondo de Lamy, Juana Alonso Amor y Petrona Pérez, con las señoritas Mercedes Martínez de Villavicencio, Amalia García, Silvia de la Campa y María Collado, para que visiten los establecimientos, talleres y fábricas donde trabajen mujeres a fin de recoger su firma de adhesión al homenaje que se rendirá a los distinguidos legisladores. Estas comisiones comenzarán a actuar en la presente semana.

HOMENAJE DE LOS MOURISTAS

El señor José Tana Duquesne, Secretario de la comisión organizadora, nos declaró ayer en Palacio que el día primero de septiembre tendrá lugar, a las doce m., el almuerzo homenaje de los Mouristas. Se efectuará en los manantiales de San Francisco de Paula.

SOBRE EL METODO ASUERO

Una nueva carta ha recibido nuestro repórter en Palacio, señor David Aizcorbe, desde París, que le envía su amigo el doctor Pedro Pablo Palma, que, como saben nuestros lectores, ha venido actuando como ayudante del famoso médico español, Dr. Asuero, conociendo y practicando el verdadero sistema que éste utiliza para las curas de distintas enfermedades por medio de toques al trigémino. En esa carta el Dr. Palma informa que saldría de Francia para Cuba el veintiuno del presente mes, después de obtener grandes éxitos en San Sebastián y de haber ofrecido una conferencia sobre el método Asuero, en Bilbao. El doctor Palma recibió proposiciones magníficas del doctor Asuero para que continuase colaborando con él, especialmente en la confección de un libro que prepara el gran médico español. En su visita a París, el doctor Palma visitó al Dr. Jaworski, especialista de la Facultad de Medicina, cumpliendo una misión que le encomendara el doctor Asuero, haciendo el referido médico ruso importantes declaraciones que serán utilizadas en el libro de Reflexoterapia próximo a ver la luz.

El doctor Palma entre las magníficas curaciones que ha realizado figura una, hecha a su compatriota, General Alberto Herrera, Jefe del Ejército cubano, que padecía de fuertes dolores de neuralgia, y los que desaparecieron con el tratamiento Asuero. El doctor Jaworski califica el moderno sistema como el «domador del dolor».

En su carta el doctor Palma manifiesta que es portador de un retrato del Dr. Asuero, que éste dedica cariñosamente al Presidente Machado.

Y finaliza diciendo que pronto regresará a Cuba, donde desea poner en práctica sus conocimientos en la materia que acaba de perfeccionar, en beneficio de sus compatriotas y de la humanidad en general; habiendo rechazado una tentadora oferta que le ha hecho la importante firma Stetson-Raphel Co., de Nueva York, para que abriese una consulta en la gran ciudad americana, en unión de un famoso médico graduado en la Universidad de Oxford, Inglaterra.

Además, el Dr. Palma señala el cariño que en España se siente por los cubanos y las vivas simpatías con que cuenta nuestro Embajador, el Dr. Marí García Kohly, no solamente por parte del Rey Alfonso XIII y del General Primo de Rivera, sino también de todo el pueblo español.

TRIBUNAL DE SUBASTAS

He aquí la lista de subastas que fueron leídas y aprobadas en la reunión últimamente celebrada en los bajos de Palacio, por el Tribunal Superior encargado de las mismas:

SECRETARIO DE SANIDAD Y BENEFICENCIA

Legajo número 545.

Suministro de «Leche de Vaca» para el Hospital Nuestra Señora de las Mercedes, durante el año económico de 1929 a 1930.

Legajo número 550.

Suministro de Aves y Huevos para el Hospital Calixto García durante el año económico de 1929 a 1930.

Legajo número 551.

Suministro de Carbón Mineral para la Oficina Central y Jefaturas de Provincias, durante el año económico de 1929 a 1930.

(De la sesión anterior.)

Legajo número 542.

Suministro de Leche de Vaca para el Hospital General de Santiago de Cuba, durante el año económico de 1929 a 1930.

Legajo número 553.

Suministro de Aves y Huevos para el Hospital de Dementes de Cuba, durante el año económico de 1929 a 1930.

Legajo número 558.

Suministro de Habilitación para el Hospital Nuestra Señora de las Mercedes, durante el año económico de 1929 a 1930.

Legajo número 555.

Suministro de Efectos de Ferretería para la Escuela Reformatoria de Varones de Guanajay, durante el año económico de 1929 a 1930.

Legajo número 556.

Suministro de Habilitación para el Hospital de Dementes de Cuba durante el año económico de 1929 a 1930.

SECRETARIO DE OBRAS PUBLICAS

Legajo número 557.

Suministro de Impresos para la Oficina Central y Jefaturas de provincias, durante el año económico de 1929 a 1930.

SECRETARIA DE SANIDAD Y BENEFICENCIA

Legajo número 554.

Suministro de Habilitación para el Hospital Santa Isabel y San Nicolás de Matanzas, durante el año económico de 1929 a 1930.

Legajo número 559.

Suministro de Combustible, para el Hospital de Dementes de Cuba, durante el año económico de 1929 a 1930.

Legajo número 560.

Suministro de Calzado para la Escuela Reformatoria de Varones de Guanajay, durante el año económico de 1929 a 1930.

SECRETARIA DE OBRAS PUBLICAS

Legajo número 561.

Suministro de Arena, para la Oficina Central y Jefatura de Provincias, durante el año económico de 1929 a 1930.

SECRETARIA DE SANIDAD Y PENEFICENCIA

Legajo número 562.

Suministro de Efectos Fotográficos para la Oficina Central y Jefaturas de provincias, durante el año económico de 1929 a 1930.

NUEVOS CIUDADANOS

Han sido firmadas por el Honorable señor Presidente de la República las siguientes cartas de naturalización:

Señores Manuel Piquer y Albiac, Gregorio Castro y Paz, José Real e Iglesias, Hirsz Ajzykowiez, Belarmino Estrada y López, José Masana y Ramón, Pedro Manuel Rodríguez y Nuez, Manuel Lam y León, Juan del Toro y Díaz, Chale Wong y Choy, Antonio Inocencio Armas y Betancourt, Serafín Sainz y Mazorra, Manuel Varela Pais, Juan Fernández y Fernández, José Guillama y Amador, José Muñiz y Rodríguez, Alfredo Llama y García, Telesforo Adolfo de los Reyes García y Rodríguez, Amado Nadchar y Abraham, Francisco San Emeterio Fuente, Rosendo Novas y Freixas, Felipe Fernández y Fagundez, Luis Antonio Gallego Irosal, Manuel Couto y Pérez, Juan José Barrio y Martínez.

EL JEFE DE LA JUDICIAL

Entrevistóse con el Secretario de Justicia el señor Fors, Jefe de la Judicial, quien informó sobre distintos asuntos relacionados con su dependencia.

LAS MODIFICACIONES AL PROYECTO DE ARANCELES DE LA CAMARA AMERICANA

La parte referente a la facultad dada al Presidente para designar nuevos miembros de la comisión, ha sido aprobada

EL MARTES SE CONOCERA EL DICTAMEN AL PROYECTO

WASHINGTON, Agosto 28. (AP.)—La cláusula de la ley de aranceles propuesta por la Cámara de Representantes autorizando al Presidente para reorganizar la Comisión de Aranceles, designando nuevos miembros, sin esperar a que termine el período de los que actualmente desempeñan cargos en ella ha sido aprobada por la Comisión de Hacienda del Senado. Ahora bien, los senadores introdujeron una enmienda, según la cual el Presidente no podrá designar más de tres comisionados pertenecientes a un mismo partido, y el número total sera de seis y no de siete como aprobó la Cámara, por períodos de seis años y no doce, y con sueldos de $12.000 al año.

El presidente Smoot, de la Comisión anunció que el dictamen sobre el proyecto no se dará a conocer hasta el martes de la semana próxima.

Los miembros republicanos de la Comisión han atendido una protesta de los harineros de Buffalo y con ese motivo modificaron el proyecto de la Cámara en lo que se refiere al trigo canadiense que se importa en este país, en depósito, para reexportarlo a Cuba en forma de harina, imponiéndole un arancel igual a la preferencia que Cuba concede a la harina norteamericana, que es del treinta por ciento.

Otra de las cláusulas aprobadas autoriza al Gobierno a concertar tratados de reciprocidad con las naciones extranjeras permitiendo la libre entrada en el país de despachos o embarques por correo de circulares, folletos, libros y tarjetas postales en forma de anuncio siempre que vayan dirigidos a determinada persona. Se exceptúa los anuncios sobre la venta de productos por personas que representen a tales productos en los Estados Unidos o indicando la dirección de tales agentes para solicitar la mercancía.

Aunque la mayoría de los cambios importantes que se han hecho en el arancel se habían dado a la publicidad, el texto revela que se ha acordado autorizar a Puerto Rico para que establezca un arancel sobre el café, incluso el importado de los Estados Unidos.

Otra de las provisiones prohibe al Secretario de Agricultura impedir la importación de frutas, vegetales raíces bulbos, simientes y otros productos agrícolas, a menos de que se encuentren infestados por enfermedades o dañados por los insectos.

Finalmente, el proyecto autoriza a un representante de los obreros organizados para inspeccionar documentos y oponerse a la importación de cualquiera mercancía de manufactura extranjera que aparezca marcada como patente de los Estados Unidos.

EL COMANDANTE FELIX PEREIRA

Sufrió anoche un accidente al descender de un tranvía

El señor Félix Pereira, comandante inspector director de la Escuela de Instrucción en comisión especial a las órdenes del señor Jefe de Policía, tuvo anoche un lamentable accidente.

Al bajarse de un tranvía en la Calzada de Jesús del Monte, se cayó, lesionándose menos grave el pie izquierdo.

Con tal motivo le ha sido concedido baja hasta el día dos del próximo mes.

Hacemos votos por el restablecimiento del caballeroso oficial policíaco.

Alamac
HOTEL
Broadway and 71st. Street.
NEW YORK

Conocido y recomendado por las principales familias que visitan esta Metrópoli. Ambiente refinado, atención individual, sirvientes de habla española, cocina ESPAÑOLA y AMERICANA.

Apertura sensacional del CONGO ROOF Piso 20.

Comida, cena, baile, gran orquesta todas las noches.

Table de Hote y a la Carta

Habitaciones amplias y claras $3.50, para dos personas $6.00, por semanas $35.00. Baño y ducha privado.

Apartamentos de sala y cuarto $8.00, por semanas $52.00.

TODOS CON BAÑO Y DUCHA PRIVADO.

Apartamentos de tres y cuatro habitaciones con su sala y dos baños, a precios de verano.

Busque a nuestro representante en la estación o en el muelle. Oficinas y Salón de Lectura del "DIARIO DE LA MARINA"

Oficinas del OPEN ROAD, Agentes de Vapores.

Para reserva de habitaciones, precios, detalles y panfletos ilustrados, diríjanse al señor

Antonio Agüero
Gerente Hispano.

HOTEL ALAMAC
Cable: ALAMACOTEL

Broadway y 71st. Street.
NEW YORK.

GRAN INQUIETUD POR EL PELIGRO QUE CORREN LOS SANTOS LUGARES

Créese que la opinión de la Santa Sede es que el conflicto se debe a preponderancia artificial de judíos en la Palestina

GRAN CONFUSION IMPERA EN CASI TODA PALESTINA

Concurridísimo mitin efectuado en Nueva York en memoria de judíos que perecieron y como protesta por la matanza

JERUSALEN, Agosto 28. (AP.)—Las tropas británicas han ocupado la mayoría de las colonios hebreas del Sur de la Palestina, pero se dice que las colonias del Norte están corriendo grave peligro de ataques por parte de los musulmanes, pues se hallan indefensas contra el avance de los beduinos desde la Transjordania.

Dícese que las tropas inglesas están adoptando enérgicas medidas contra los árabes que participan en ataques anti-semitas.

Se utilizaron aeroplanos para combatir a los árabes que atacaban la colonia hebrea de Bethgalim, donde muchos musulmanes resultaron muertos.

En Haifa se sigue combatiendo.

EL CAIRO, Agosto 28. (AP.)—Jerusalén se hallaba hoy relativamente tranquila, con sólo algunos encuentros ocasionales, según las noticias recibidas por la Agencia Telegráfica Judaica. Desde Londres no se ha recibido ningún despacho, a pesar de que los hebreos convocaron con toda urgencia al Ejecutivo sionista, para tratar de la situación en Palestina.

Isaab Ben Zbi, jefe laborista y del cuerpo de defensa hebreo telefoneó desde Jerusalén esta mañana diciendo que durante la noche anterior no se había registrado ningún combate. Muchos hebreos han sido desarmados y arrestados, y las autoridades británicas no hacen distingos entre judíos y musulmanes.

El resto de la Palestina se halla presa de la mayor confusión, a pesar de que patrullan el país contingentes británicos armados. Los supervivientes hebreos del pueblo de Gebron se hallan sobresaltados, temiendo ser objeto de nuevos ataques por los musulmanes.

NUEVA YORK, Agosto 28. (AP.)—En memoria a los que han perdido la vida en la Palestina y en señal de protesta contra las matanzas de hebreos, millares de hombres y mujeres de la fe mosaica se están congregando procedentes de muchos pueblos próximos a Nueva York con el fin de asistir a un mitin que se celebrará mañana por la noche en Madison Square Garden.

Samuel Untermeyer, presidirá el mitin, según anunció hoy el comité encargado de preparar la protestam y harán uso de la palahra William E. Borah, presidente de la Comisión de Relaciones Exteriores del Senado; el teniente Gobernador, Herbert H. Lehman, el Alcalde, James J. Walker; el rabí M. Z. Margolies, decano de los rabies ortodoxos de los Estados Unidos, y Bernard S. Deutsch presidente del Congreso hebreoamericano.

La Cantor Association de Nueva York entonará sus cantos tradicionales de difuntos, los cuales se trasmitirán por radio.

ROMA, Agosto 28. (AP.)—El periódico "Il Lavoro" órgano fascista, declara hoy que el Vaticano está siguiendo con el mayor interés los acontecimientos entre musulmanes y judíos en la Palestina, abrigando gran inquietud por el peligro que corren los Lugares Santos.

Se dice que la Santa Sede opina que la controversia se ha suscitado a causa de la preponderancia artificial de los judíos en la Palestina.

"Il Lavoro" agrega que el informe de la Comisión británica que fué a la Palestina dice que antes del movimiento sionista, el antisemitismo violento era desconocido en las márgenes del río Jordan.

La argumentación de las autoridades coloniales fué corroborada plenamente por los dos batallones de soldados, con bayoneta calada, que rodeaban la barriada hebrea.

Noticias de Damasco dicen que allí la tranquilidad es completa. El barrio Midan, destruído por la artillería francesa en 1926, y siempre un centro de agitación desde que fué reconstruído, estaba hoy muy tranquilo. Los bazares cerrados desde hace dos días, serán reabiertos el jueves.

Las autoridades francesas en Siria creen que las cuestiones que han causado los disturbios árabe-judíos de Palestina, son muy diferentes de las que originaron en la Siria oriental, en las montañas de Hauran y en la región de los drusos, los terribles combates de 1925 a 1926.

Hasta 1927 no fueron retiradas de las calles de Damasco, frente a las puertas del Gran Serrallo, las barricadas de sacos de arena y de piedra y las alambradas defensivas, y por ello las autoridades francesas quieren que no se dé motivo para que se las vuelva a establecer.

Las noticias de la Trans-Jordania no son satisfactorias. Los árabes han adoptado allí una actitud amenazadora. Un informe dice que dos mil beduinos reforzados por drusos de más allá de las colinas del Líbano, están cruzando el río Jordan para marchar sobre Jerusalén, aunque la policía y las tropas inglesas les han hecho retroceder.

Otros informes de Safed, la ciudad de Palestina más próxima a la frontera siria, dicen que allí los árabes han cometido atrocidades horribles, sin respetar mujeres ni niños.

Los conocedores de la crisis y sus orígenes creen que toda tentativa de paz será inútil, mientras las autoridades del Mandato inglés en Palestina no hagan saber de una vez a los hebreos que este país es árabe con un ochenta por ciento de musulmanes en la población.

AMENAZADA POR DULCE MARIA

María Montano Pérez, vecina de M. Gómez número 397, A, denunció a la policía, que su vecina una tal Dulce María, le había amenazado, mostrándole una tranca con la que le aseguró le iba a romper la cabeza, ignorando los motivos que la induzcan a ello.

EXCURSION DE LOS INGENIEROS DE MEJICO A LAS RUINAS DE SAN JUAN

Los excursionistas salieron en automóvil y en un tren especial y tuvieron un banquete en las grutas de Atimiso

FUERON EL SECRETARIO DE EDUCACION Y SU ESPOSA

CIUDAD MEXICO, agosto 28. (AT).—En México se celebró hoy el Congreso Nacional de Ingenieros, con una excursión a las ruinas de San Juan, Teosuacan, y un banquete servido en las grutas de Atimiso. Los excursionistas salieron en un automóvil y un tren especial. El secretario de Educación Pública, su esposa doña María Guadalupe Couttolene de Padilla; el ingeniero Gustavo Dubois, presidente de la Comisión Nacional de Caminos y Dictador del Agua; el ingeniero Gustavo Serrano, presidente de la Sección Mexicana de la Comisión Internacional de Límites; el señor Jorge Enciso, Jefe del Departamento de Bellas Artes de la Secretaría de Educación. Los familiares de los excursionistas y otras personas, participaron de la jira.

Primero fué visitado el Convento de San Agustín del siglo XVI. Fueron los franciscanos los que edificaron el primer patio del convento. La Inspección de Monumentos Históricos y Artísticos realizó obras para descubrir la parte inferior del convento, pues fué preciso escarbar cerca de dos metros para que pudiera quedar completamente libre la primera planta de la edificación. Por esta causa los frescos del claustro bajo, fueron destruídos en su mayor parte. En cambio los demás están siendo descubiertos poco a poco.

Luego los visitantes se trasladaron a la zona arqueológica de San Juan Teotihuacan, visitando los edificios y las ruinas, para terminar con la ascensión a la pirámide del sol.

Los excursionistas extranjeros se mostraron maravillados de la vista panorámica, pues permite dominar gran parte del sistema geográfico de la meseta central y los valles de esta parte del país.

A la una de la tarde se sirvió la comida en la gruta, en la que mas de trescientas personas participaron. El Secretario de Educación Pública pronunció un discurso, haciendo notar la importancia de la visita a las ruinas de Teotihuacan. Dijo que la columna Jónica es el símbolo de la belleza; el arco triunfal Romarot, el símbolo de la fuerza; la aguja o la espiral gótica, símbolo de la Gracia y las ruinas de México, simbolizan la Fuerza y la Gracia de las primeras razas. Agregó que la pirámide fué construída hace dos mil años y todavía tenía la fuerza de la raza que la construyó. Por eso para México las zonas de Chichenitza, Mitla, El Palenque y S. Juan Teotihuacan demuestran la fuerza y la energía de las razas que las edificaron. Esa fuerza está latente en los campesinos y en el mimo con que se ha ocultado la grandeza de sus antepasados. Por esto los políticos de ahora, los nuevos hombres del Gobierno, están preocupados por hacer que salga al sol el espíritu de la raza, tal como ha logrado descubrir al sol su arqueología.

ESTADO DEL TIEMPO

NOTA DEL MEDIODIA DEL MIERCOLES

Ligera depresión sobre parte occidental Sur de la Florida extendido el bajo barómetro hacia el Suroeste hasta otro centro al Norte de Yucatán y hacia el Sur hasta el Golfo de Honduras con nublados y lluvias pero, sin vientos fuertes. En el resto del Mar Caribe buen tiempo barométrico ligeramente bajo y desde Islas Turcas a las Bermudas buen tiempo barómetro alto.

Pronóstico para el jueves: Tiempo variable excepto bueno en Oriente. Vientos principalmente de región Sur moderados a frescos. Cielos en parte nublados con posibles lluvias.

Observatorio Nacional.

M.E.C.D. 2016

DIARIO DE LA MARINA

FUNDADO EN 1832

DIRIGIDO HASTA 1919 POR DON NICOLAS RIVERO Y MUÑIZ

Editado por la Compañía DIARIO DE LA MARINA (S. A.), cuyo programa consiste "en la defensa de los intereses generales y permanentes de la Nación cubana, de los especiales de la colonia española establecida en la misma y de la unión y armonía entre los diversos elementos que conviven en el país".—Art. 1o. de los Estatutos.

OFICINAS: { Nueva York . . . . . Broadway at 71 St
Habana . . . . . Prado 103

PRECIOS DE SUSCRIPCION:

HABANA		PROVINCIAS		EXTRANJERO	
1 mes	$ 1.60	1 mes	$ 1.70	1 año	$ 21.00
3 idem	" 4.80	3 idem	" 5.00	6 meses . . .	" 11.00
6 idem	" 9.00	6 idem	" 9.50	3 meses . . .	" 6.00
1 año	" 18.00	1 año	"19.00		

Esta suscripción sólo da derecho al número de los domingos.

SUSCRIPCION DOMINICAL:

Sólo para el extranjero

(Países comprendidos en la Unión Postal).

6 meses . . . . . $ 4.20
1 año . . . . . " 8.40

(Países no comprendidos en la Unión Postal).

meses . . . . . $ 5.00
1 año . . . . . " 10.00

TELEFONOS:

Anuncios clasificados y de suscriptores	A-1014 A-3333	Imprenta	M-9665
Quejas de suscriptores . . .	M-8404	Deportes	A-4733
Redacción	A-0301		
Anuncios Administración . .	A-5334	Departamento de Radio . . .	M-7714

MOMENTO OPORTUNO

SE HABLA en estos días del propósito de celebrar una legislatura extraordinaria, con el objeto de discutir y aprobar la enmienda o nueva promulgación de varias leyes de retiro y pensiones. La reforma aprobada en la última legislatura con respecto al Retiro Escolar, fué vetada por el Poder Ejecutivo. La que se contrae al retiro ferroviario y tranviario parece ser que no ha satisfecho a los interesados, algunos de los cuales han formulado vaticinios pesimistas sobre el futuro de la Caja de Jubilaciones. Otra de las leyes cuya reforma se conceptúa indispensable, es la respectiva al retiro de los empleados del Departamento de Comunicaciones. Y entre los proyectos aprobados por la Cámara de Representantes y pendientes de la aprobación del Senado, se cuenta el de un Patronato de obreros sin trabajo y pensión a la vejez desvalida.

La característica de estas actividades legislativas pregona cómo se va extendiendo y arraigando entre nosotros el concepto de la acción tuitiva del Estado en materia de previsión social. Y esta circunstancia subraya la oportunidad con que ahora pudiera ser planteado y resuelto el problema del retiro periodístico. En otras épocas, y siempre que del caso se trataba, argiííase que los propios interesados dificultaban la solución, por su carencia de espíritu de clase que se traducía en falta de solidaridad para la acción colectiva. El argumento que entonces pudo parecer irrebatible ha perdido, afortunadamente, todo vestigio de virtualidad. Si la pujanza y los éxitos de la Asociación de Repórters no bastan para comprobarlo, ahí está el vigoroso resurgir de la Asociación de la Prensa, que en esta su nueva y triunfal etapa reafirma de un modo ostensible la existencia de una estrecho vinculación solidaria entre los componentes del gremio periodístico.

Regístrase, con respecto a los que del periodismo hacen una ocupación profesional, la anomalía de consagrar toda una existencia al aporte de granitos de arena para la obra de hacer bien al prójimo, descuidando u olvidando la máxima según la cual la caridad bien entendida debe comenzar por uno mismo. En el caso concreto de nuestras leyes de previsión social, no hay una sola que haya dejado de ser propiciada por quienes en el desempeño de nuestras tareas habituales más que un simple oficio nos complacemos en creer que ejercitamos un apostolado que nos impone quebrar lanzas en obsequio a la justicia, el bien y la belleza, y solidarizarnos con el prójimo y esforzarnos en mitigar sus cuitas, sin otra recompensa personal que el sentimiento del deber cumplido.

Esta anomalía es tanto más sensible, cuanto que la inmensa mayoría, por no decir la totalidad, de los periodistas profesionales forman en las filas de la clase media semiaristocratizada por su educcaión, hábitos y aficiones y protetarizada o aplebeyada por sus exiguos medios de vida. Carentes de los privilegios y recursos propios de las clases acomodadas y con necesidades superiores a las de las clases proletarias, el agotamiento prematuro, la invalidez o la ancianidad ofrecen perspectivas sombrías a los obreros del periodismo. De ahí que una ley de retiro periodístico entrañaría, conjuntamente con un acto de previsión social, una medida de reparadora justicia.

Es innegable que algunas de nuestras leyes de pensiones y retiros no han respondido exactamente en la práctica a las esperanzas que su promulgación hiciese concebir. Esta circunstancia adversa se trueca en favorable con respecto al retiro periodístico, por que existe ya un estimable caudal de experiencia aprovechable para no incurrir en errores cuyos efectos son conocidos. La tarea de revesión que en este sentido ha realizado el Congreso, con positivo éxito en casos como el de la Ley de Retiro Militar y con probabilidades de idéntico resultado si en circunstancias similares se procede con idéntico criterio, demuestra que la experiencia bien aprovechada es susceptible de enmendar los más graves yerros.

Por otra parte, la extensión al gremio periodístico de los beneficios que a los militares, funcionarios y empleados públicos, empleados y obreros ferroviarios, tranviarios y marítimos conceden nuestras leyes de pensiones y retiros, cuenta en estos momentos con un ambiente singularmente favorable. La concurrencia del Jefe del Estado y de los más prominentes funcionarios legislativos y administrativos a la fiesta inaugural de la Asociación de la Prensa, y los conceptos vertidos por el general Machado en tal ocasión, constituyen exponentes de que nos hallamos en el cuarto de hora propicio a la justa valorización de pleriodismo como función social. En tal sentido, es este el momento oportuno para que cristalice el propósito de equiparar a los obreros del periodismo, por lo que respecta a la acción tuitiva del Estado, con los servicios de la administración pública y con los obreros manuales a cubierto de las contingencias de la inutilidad física o el desamparo en la ancianidad.

Su Santidad Complaciente

BENITO MUSSOLINI ENERGICO

El 20 de Julio último se publicó en el periódico "Civita Católica", del cual es Director el Reverendo Padre Enrico Rosa, Jesuita, un artículo que las Autoridades italianas consideraron anti-italiano y anti-fascista y que mandaron secuestrar por la Policía de Roma.

El asunto tenía gravedad porque la Civita está considerado como el periódico más Católico del Universo, si es que caben categorías, que yo entiendo que no, dentro del Catolicismo literario.

Y para demostrar que no hay animadversión alguna contra los Jesuitas, el sucesor del Padre Enrico Rosa, será también Jesuita, y naturalmente elegido por Su Santidad, quien sólo por el hecho de haber autorizado el cese del Padre Enrico Rosa en la Dirección de ese periódico, aunque se le haya dado un puesto en España demuestra su gran tacto y sabiduría.

Los Padres Jesuitas son los propietarios y publicistas de ese periódico "Civita Católica", y el nuevo Director indudablemente tendrá buen cuidado de no incurrir, como su predecesor, en el enojo del Gobierno de Italia, y precisamente en los momentos en que mayor compenetración debía haber entre la Santa Sede y el Gobierno Italiano, teniendo presente además de que antes de fin de año habrá ceremonias de Coronación que estrecharán considerablemente los lazos entre ambas Potestades, la Católica y la Realeza.

El día 3 del mes en curso Su Santidad envió al Padre Jesuita Rosa, una grande Medalla de oro, acompañada de una carta en que el Romano Pontífice expresaba a Monseñor Rosa y al Periódico que dirigía el testimonio de su inalterable confianza y afecto.

El periódico Ultra Fascista "Impero", en un artículo en que instaba, con urgencia, al Gobierno Italiano a pedir una retractación diplomática, por haber dicho el Padre Enrico Rosa que el Vaticano como Estado Soberano tenía el Derecho de apelar a cualquiera Nación o Estado para que defendiese sus derechos.

Francamente a ese alegato de fiereza del Padre Enrique Rosa, se le pudiera aplicar el dicho español, bien castizo por cierto, de "no asamos y ya pringamos", para indicar que apenas hechas las paces entre el Vaticano y el Rey de Italia, ya hay un periódico Jesuita que tira los trastos a la Monarquía Italiana y al Gobierno Fascista.

Toda esa cuestión traída por los cabellos, hace de haber dicho el órgano del Vaticano, "Observatore Romano", comentando los derechos del Papado, queuno deestos podía ser el de pedir asistencia a las Naciones extranjeras para protejer la Ciudad del Vaticano, que fué lo mismo que hizo el Rey Víctor Manuel II en 1859, pidiendo a los Franceses la expulsión de los Austriacos de Italia, añadiendo que el Sobe rano Pontífice tenía el mismo derecho.

Ese periódico ultra Fascista "Impero", pide que el Gobierno Italiano exija al "Observatore Romano" se retracte de esa petición de intervención extranjera.

El periódico Fascista "Impero" dice "que había una enorme diferencia en el acto del Rey de Italia en 1859 de usar tropas francesas para arrojar a los Austriacos de Italia y el emplear, en 1849 soldados franceses por el Papa, para asesinar italianos."

A nada que aumente la escisión entre el Fascismo y el Papado, pueden conducir esos alegatos periodísticos casi venenosos; y ya se ve el infinito y delicado tacto del Pontífice Pío XI, al cortar esos discusiones inútiles y además perjudiciales, trasladando a Madrid al Padre Rosa, a fin de que realice importantes pesquisas de orden religioso en España.

En la importante y popular Revista "Current History", que ha recibido ayer de New York, antidatada con la fecha de Septiembre próximo, se publica un extenso artículo (desde la página 1,008 a la 1,017) titulado "Italia y el Vaticano en Conflicto sobre los Tratados Lateranos", escrito por el italiano Arnaldo C. Cortesi, corresponsal en Roma del "New York Times" y se pretende en él que el porvenir guarda sorpresas desagradables para las relaciones entre ambas Potestades.

A mi juicio está completamente equivocado el señor Cortesi. El debe conocer el proverbio italiano de "No se hizo Roma en un día", y en verdad, sería casi milagroso que las relaciones del Papado y el Rey de Italia, rotas durante 59 años, se reanudasen y siguiesen su curso sin el más lijero roce entre ambas Potestades.

Basta con mirar el maravilloso espectáculo que rinde en la página 1008 de ese artículo, la fotografía de la casi milagrosa salida del Romano Pontífice del Vaticano por su solemnidad, para demostrar que los genios del Papa, del Rey Víctor Manuel III y de Mussolini, realizaron inspirados por Dios, una obra portentosa y que ha de ser perdurable porque está en el interés de Su Santidad el vivir en contacto con todos los fieles católicos, y en el del Rey de Italia, en retener el apoyo de todos los católicos del mundo no sólo "ad Mayorem Dei Gloriam" sino también por el poderío de ambas Potestades, la del Papa y la del Rey.

¿Qué importa que el Ministro de Estado Sonnino, pactase al entrar Italia en la Gran Guerra, "que el Vaticano no tendría parte en las proposiciones de paz". ¿Pues qué? todos los Católicos como Foch, Bryand y Clemenceau, que tanta participación tuvieroon en el armisticio y la Paz no se inspiraron en los sentimientos católicos para llegar a la Paz, sin hacerla demasiadi dura, para los Alemanes?

Y en cuanto a los motivos que tuvo Mussolini para llegar a aconsejar al Rey de Italia, la unión con la Iglesia, ya es sabido que se pueden condensar en uno solo "la mayor unidad política y religiosa de los italianos para la consecución de la mayor grandeza de la Patria italiana!

TIBURCIO CASTAÑEDA

A TRAVES DE LA VIDA

NOTAS DE VIAJE — *Por HECTOR DE SAAVEDRA* — EN EL «ILE DE FRANCE», A 18 DE AGOSTO.

AUNQUE los incidentes de la vida en una reunión de cerca de setecientas personas que han de moverse en un estrecho círculo y por una semana de tiempo, dan materia para infinitas observaciones, al fin se concluye por encontrar un poco de monotonía en el metrónomo de las distracciones. Se echa un poco de menos, porque el hombre es un animal inconforme, las aventuras de la ciudad, la fortuna con que se salva la existnecia del atropello del automóvil y la crónica escandalosa y criminal a que nos tienen acostumbrados los periódicos. ¿Qué habrá pasado en estos días? ¿Qué matrimonio más o menos legal habrá roto el vínculo con algunos certeros tiros de revólver? ¿Y las personas descuartizadas? ¿Habrán encontrado al fin —me pregunto yo—, los brazos de esa mujer que pescaron en el río Marne, en forma de paquete del «Bon Marché» o de las «Galerías Lafayette»? Todas estas cosas nos hacen olvidar la gratitud que debemos al tiempo benigno y al barco generoso.

Naturalmente se cae en la costumbre muy legítima de ocuparse de los demás. Al cabo de cuatro o cinco días, aunque se sea inglés, la sociabilidad se impone y se hacen conocimientos aprovechando fútiles circunstancias: un papel que se vuela; una puerta que se ayuda a abrir, un pretexto cualquiera que justifique la causa de ese delito de lesa cultura que es dirigir la palabra a quien no se ha sido presentado, un motivo, pues, para romper el hielo y he aquí a esas personas hablándose muy a gusto después de haber perdido las tres cuartas partes del viaje en mirarse como perros de presa. ¡Dios mío! ¡Cuánta necedad se ha inventado para amargarse la vida!...

Una señora a la que dí sencillamente un fósforo para que encendiera su cigarrito, entró en el acto en el terreno confidencial de las investigaciones. Me preguntó quien era la Princesa de Braganza y la informé que ella misma me había dicho que era americana de la Florida y que conocía a dos paisanos míos, el Sr. Guillermo de Zaldo y el Sr. Aníbal Mesa. Esto era todo lo que sabía de la dama, pero que en Cuba la policía secreta era capaz de averiguar mucho más.

—¡Ah!— exclamó la señora que no sé como se llama, pero que tiene en la mejilla un pedacito de esparadrapo que está curando la picada de un mosquito francés. —¿Usted es de «Havana»? ¿Cómo están por allá los precios?

—¿Del azúcar?

—No: de los hoteles.

—Todo subiendo..

Después me hizo observar esta señora que los vestidos de las damas estaban «bajando» y que no dejara de fijarme que en casi la totalidad caía por detrás o los costados, en forma de cola. Así era en efecto, y eso me hizo pensar en el tiempo perdido por los moralistas y periódicos criticando la falda a la rodilla o sobre ella. Ha bastado la primera creación de un modisto de fama para convertir a la decencia a la que perdió el pudor de las piernas. Dentro de poco todas las mujeres vestirán de largo, por delante también, porque el estilo de las bailarinas es cosa que de hecho se va. Y verán ustedes que las más recalcitrantes seguirán la innovación, porque en este punto una mujer prefiere que duden de su honestidad a que la juzguen pasada de moda.

1870 AMADO NERVO 1919

POR R. BLANCO-FOMBONA

AMADO Nervo es, aunque escéptico, un poeta religioso, el único poeta místico entre los poetas modernistas de América y de España.

En general, poetas católicos, dogmáticos, ha habido muchos en América; místicos, fuera de toda religión positiva, no. En España misma, posesora de una antigua mística admrable cuyos ecos llegan a nuestra edad como voces de un coro que se extingue, lo que abunda son poetas y prosistas dogmáticos, de catolicismo recalcitrante, no místicos, y menos, como Nervo, místicos escépticos.

Es, pues, Amado Nervo caso único en las modernas letras de expresión castellana. Siendo caso único en cuanto a la esencia de su poesía, tampoco en cuanto técnica es caso frecuente. Como Peter Altenberg en Austria, Bécquer en España y Eguren en el Perú, procura Amado Nervo prescindir de todo follaje retórico y decir la mayor cantidad de cosas en las menos palabras posibles. Además, decirlo del modo más llano y asequible. Arte de ser artista sin aparente esfuerzo, sin que el vulgo se percate.

Nadie ha escrito una biografía lírica más sintética y que, en apariencia mejor lo pinte:

...Yo, como las naciones
venturosas, y a ejemplo de la
(mujer honrada,
no tengo historia: nunca me ha
(sucedido nada.

No le ha ocurrido nada o casi nada exteriormente. Toda su biografía es una larga lucha del espíritu. Pero ¿los dramas del espíritu son menos dramas que los otros?

—II—

DIVERSOS factores concurrieron a la formación de su personalidad, desde las filosofías y creencias orientales hasta los místicos españoles; desde Platón y Plotino hasta Kempis y Ruysbroeck el admirable; desde San Pablo y San Agustín hasta los teósofos.

Notemos esto: siendo novísimo por la forma, fué, en cuanto espíritu, ya un viejo budista asiático, ya un panteísta, ya un místico cristiano. Si no todo sucesiva y ordenadamente, todo muy angustiosa, bella y personalmente. Buen pantísita, amó casi siempre a Dios en los seres y las cosas, en toda la naturaleza. Pero quiso más: quiso amarlo directamente. Hacia el fin de su vida, creyó haberlo conseguido. La busca de ese amor, sin que lo encontrase con felicidad, fué su mayor tortura de místico.

De joven amó la morbidez de la forma versal; amó, además de la naturaleza en cuanto reveladora de la musa, a las mozas de carne y hueso, la sociabilidad, la buena mesa.

Poco a poco, la expresión literaria se fué ciñendo; el amor a las mujeres se concretó en un solo amor; la prematura arterioesclerosis le hizo renunciar a la gula, y el poeta comunicativo — de charla encantadora y voz pectoral y muy bien timbrada — vivió casi recluso en Madrid.

En cambio, se fué intensificando, sutilizando su anhelo de Absoluto. Buscaba a Dios, sin encontrarlo, no sólo en los campos, sino en los cielos. Pasaba noches enteras contemplando los mundos siderales, desde su modesta casita, casi sórdida, de la madrileña calle de Bailén, con un telescopio, cuya posesión lo ponía muy orondo.

¡A qué mirar constelaciones
en el profundo azul turquí!
¡A qué escrutar las extensiones!
El gran misterio no está allí.

Va aumentando su anhelo de absoluto. Su esperanza en Dios — y no digo fe expresamente— va modificándose, lo mismo que los medios para encontrarse con El. Ya no lo busca sólo como panteísta y poeta, al través de la Naturaleza, sino directamente. Aparece con timidez la preocupación pascaliana de la muerte. Aunque más bien que miedo a la muerte, hay en Nervo ansias y temores de lo Absoluto.

—III—

¿CUAL era, en resumen, para su época de madurez, no sólo la poesía, sino la ideología de Nervo? Quien lea sus dos obras últimas, **Elevación** y **Plenitud**, podrá responder.

Durante su vida entera, el problema espiritual de Nervo se redujo a esto: es un hombre que quiere creer. No tiene fe en Dios, sino confianza. Confía en que algo obrará la divinidad para salvarlo; pero carece de la fe ciega, absoluta, que es la verdadera divinidad salvadora. Carece de fe y hace cuanto puede por conquistarla. ¿Soñar? Sueña. ¿Razonar? Razona. ¿Hay que ser buenos? Pues a tratar de serlo. ¡Pobre poeta!

Su ideología tiene naturalmente entradas y salidas, vueltas y revueltas; pero en el fondo es candorosa, y al fin del laberinto vemos una luz encendida ante Dios.

El instrumento del conocimiento, según la filosofía del poeta, es el amor: no el amor carnal, sino el amor de seres y cosas, divinos y humanos. Dentro de uno mismo está la solución de todos los problemas. Ahondar en nuestras almas.

¡Buscas la luz y en ti llevas
la aurora!

El más triste de los seres es el que muere de hambre de conocimiento, de hambre de conocer lo Absoluto. La paz del espíritu es el supremo beneficio para el hombre.

La paz del alma, la paz egoísta, su paz, preocupa al poeta, y más la paz de la vida que la paz de ultratumba. No quisiera pensar en problemas trascendentales que lo conturban. Espera un don de la vida. ¿Qué será?

¡Oh qué dicha, qué dicha si
(fuera un gran amor!
O será una gran paz; ¿esa que
(necesita
mi pobre alma...?
Sí, tal vez una paz, una paz in-
(finita.

Esta idea de la paz egoísta, la paz del monje, pasa constante por su corazón y por su pluma. Aspira a taponarse las orejas, como Ulises, a las tentaciones que lo rodean:

y si salvas las sirtes, tu gran
(premio es la paz.

Para no sufrir por el pensamiento confía en Dios. La justicia de Dios no sólo es infinitamente grande, sino infinitamente justa. Nada más preciso, ni las balanzas de precisión. Cada destino: **artifex vitae, artifex sui**. Espéralo todo, porque todo viene de Dios y todo es posible. No pidas mucho a la vida; pero algo te dará. El que busca a Dios lo encuentra. O, como Pascal, si lo busca es porque ya lo conoce. Cree en Dios... ¿Por qué? La razón del poeta es digna de Franklyn y de Sancho Panza: «Vale más errar creyendo que errar dudando».

Cuando razona en prosa no nos convence; cuando habla en verso nos gana el corazón su maravillosa virtud de poeta:

Dios es inaccesible al instru-
(mento
científico, al crisol, a la retorta...
Pero que el triste y conturbado
(espíritu
le busque como el súmum de los
(bienes,
y allá en lo más profundo de
(sí mismo
la voz maravillosa del Abismo
le dirá con amor: ¡aquí me
(tienes!

Su resignación ante el destino parece verdaderamente heroica y verdaderamente cristiana:

Me marché, Señor, alegre o
(triste,
mas resignado cuando al fin,
(me hieras.
Si vine al Mundo porqué tú
(quisiste,
¿no he de partir sumiso cuan-
(do quieras?

Pero tal sumisión, que la voluntad desea imponer, resulta nula — y éste es el drama espiritual del poeta — cuando la razón levanta la cabeza y la voz. Ya hemos oído aunque tímida, la voz del curioso espíritu humano:

...Un torcedor tan sólo me
(acongoja
y es haber preguntado el pen-
(samiento
sus porqués a la vida... Mas
(la hoja
quiere saber dónde la lleva el
(viento.

—IV—

EL estado de espíritu de Amado Nervo emparenta con el de otros contemporáneos suyos: Giovanni Papini, en Italia; Miguel de Unamuno, en España; Jacques Riviére, en Francia.

Son casos parecidos, pero no idénticos. El caso de Nervo lo hemos visto; Nervo padece hambre de Absoluto, busca a Dios, tiene confianza en él, no fe; quiere creer. Es un sentimental que piensa. Papini, al revés, es un pensador que siente. Busca también a Dios; pero de un modo combativo: ataca a los filósofos. Poeta no tan seductor como prosista, al revés de Nervo, mucho menos prosista que poeta, Papini clava sus flecas retóricas en el misterio y las deja vibrando. Más apasionado que Nervo, y sin la ingenuidad de éste vacila menos, sus reacciones espirituales son más violentas, más decididas. Papini asegura en uno de sus poemas que Dios se le ha aparecido una noche de agosto. Termina por escribir la **Storia di Cristo**.

La pasión religiosa de Unamuno no tiene nada que hacer con la amena y vaga literatura ni con los credos de las religiones. Razona y siente a la vez con feroz sinceridad. No solicita incienso de discípulos, ni granjerías de gobiernos, ni beneplácito de religiones. Su estrella de los Reyes Magos es la justicia: su columna de fuego, la verdad. No es un pedante ni un histrión: es un hombre. Va sólo, la cara y el pecho descubiertos, vociferando su sentir y su pesar, ansioso de eternidad.

Jacques Riviére combate, como el de España, como el de Italia, como el de México, con su demonio interior: pero espíritu menos vigoroso que aquéllos, unas simples cartas de Paul Claudel bastan para que corra a prosternarse a las plantas de un sacerdote católico, habituado a estas conversiones; ya había recogido le de otro francés, bueno como estilista, mediocrísimo como cerebro: Huysman.

NUESTRA AMERICA

ARGENTINA

PREOCUPA a la Argentina el protocolo secreto entre Chile y el Perú, agregado según rumores confidenciales llegados a la Argentina, al acuerdo sobre Tacna y Arica. Esta preocupación argentina se ha manifestado de manera insistente en sus principales órganos de opinión. ¿Qué entrevé la Argentina en esta irregularidad del protocolo de secreto que ahí la alarma hasta condenarlo publicamente y llamar la atención de los gobiernos signatarios del artículo 18 del estatuto de la Liga de Naciones, que ambas naciones firmaron, como miembros de la Liga,—y el cual impone como un deber inexcusable la publicidad de todos los tratados o acuerdos internacionales? No lo sabemos. Pero se ve claro el el propósito que persigue la opinión argentina de obligar a los gobiernos de Chile y el Perú a publicar íntegro el acuerdo celebrado entre ambos, sin que se quede nada en secreto. He aquí como insiste en presentar esta cuestión "La Nación", de Buenos Aires, recientemente llegada a Cuba:

"Hemos publicado en nuestra edición de anteayer una información que no ha podido pasar inadvertida. Según ella, personas estrechamente vinculadas a los círculos directivos de Chile reconocen la existencia de un protocolo secreto que fué agregado al acuerdo sobre Tacna y Arica y ratificado por los parlamentos de los países signatarios juntamente con el texto principal. Dichos informantes, al hablar con nuestro corresponsal, dijeron que el protocolo anexo es en Santiago "un secreto a voces" y no tuvieron inconveniente en puntualizar su contenido. Resulta de estas referencias—afirmemos desde luego que las desearíamos equivocadas— que el Perú y Chile han creído oportuno sumar a los artículos públicos del acuerdo firmado en Lima, las cuatro cláusulas siguientes: a) Chile costeará y elevará el monumento a la paz en el Morro de Arica; b) se entiende que en la parte del puerto de Arica correspondiente al Perú habrá libre tránsito, aún tratándose de armamentos; c) Chile y el Perú se comprometen a no enajenar los territorios que les corresnondan, como también no procederán a innovaciones fundamentales en los ferrocarriles de Arica a La Paz y de Arica a Tacna, y d) en caso de divergencia entre las dos naciones el presidente de los Estados Unidos de la América del Norte será juez inapelable."

Y comentando estos acuerdos, dice el editorial "La Nación", a que nos referimos, lo siguiente:

"De ser auténticas las versiones que sirven de base a nuestro comentario debe suponerse que la cancillería chilena ha temido que el gobierno del Perú enajene a Bolivia una fracción de Arica, o bien que la cancillería peruana ha temido que el gobierno de Chile haga lo propio con una fracción de Tacna. Y para evitar la contingencia han preferido ambos gobiernos caer en el funesto error de un protocolo secreto.

La voluntad de un país de no enajenar su territorio es evidentemente inobjetable. Chile y el Perú han podido solidarizarse en la enunciación de esa voluntad y aun protocolizarla solemnemente en un tratado. La única consecuencia de semejante actitud hubiera sido la de evitar equívocos: Bolivia habría sabido a qué atenerse en lo futuro y Mr Stimson no hubiera podido decir las palabras que acabamos de recordar. Política equivocada si se quiere, pero admisible. En cambio, la celebración de un acuerdo secreto constituye la expresión de una política anacrónica y vedada. ¿Ignoran acaso los gobiernos de Chile y del Perú que el protocolo del que se habla en Santiago como de un "secreto a voces" significa una violación flagrante del primero de los catorce puntos wilsonianos?".

BURLA BURLANDO

SOVIETISMO

HAY que convenir en que los hombres que mandan en Rusia a la hora actual son unos tíos de conducta poco recomendable, pero con mucho talento. Hombres así, malos y de talento, son la plaga mayor para la humanidad. Habiendo los émulos de Lenine fracasado en el intento de meter el comunismo a la brava entre las demás naciones han apelado a medios más suaves y, por lo tanto, más peligrosos, que no por eso dejan de tener su eficacia.

Los agentes y simpatizadores que los del Soviet moscovita tienen diseminados por todo el mundo han apelado a los tres medios de propaganda "resbalosos" más poderosos que son el libro, el periódico y el cine.

El "libro apologético" del comunismo lo suele escribir el viajero literato que va a Rusia. Es de suponer que el hombre cuenta ya de antemano con el beneplácito y hasta con la ayuda de costa del gobierno ruso, porque sino no le dejarían pasar la frontera. El autor comienza su obra haciendo protestas de imparcialidad, y hasta condena algo de lo que vió en Rusia; pero en cambio se muestra encantado de la inmensa felicidad de que gozan los rusos en general. Todo esto adobado por un estilo sentimental y primoroso hace que el lector más reaccionario acabe por admirar a Stalin y a Lenine.. De esto a caer en la tentación de ingresar en las filas del comunismo no hay más que un paso.

El "periódico y el cable". Al principio las agencias cablegráficas y los periódicos no daban cuenta más que de los horrores que pasaban en Rusia y no tenían para Lenine y Trotzky y comparsa otros calificativos que los de bárbaros, ladrones, asesinos y salvajes. Desde hace algún tiempo todavía cuentan algunos horrores de Rusia, pero son muchas más las bienandanzas, y han sido suprimidos casi todos aquellos adjetivos denigrantes. Con frecuencia nos hablan los periódicos de las fiestas, las harturas, los contentos y la felicidad general que en Moscovia se disfruta. Hace pocos días leí en un periódico de acá, gubernamental hasta la médula, esta afirmación rotunda, impresa en letras de a pulgada: **Rusia marcha a la cabeza de Europa por su originalidad y fuerza primitiva....** No sabemos hacia dónde marcha Europa "con Rusia a la cabeza", pero el rótulo es de lo más "resbaloso" que hasta ahora se ha publicado en Cuba.

El cine empezó su propaganda "resbalosa" con la película **El Botero del Volga**, y algunas otras del mismo jaez; pero levantaron suspicacias y protestas: todavía el horno no estaba para tortas. Hubo prohibiciones gubernativas. Pero de algún tiempo acá las películas soviéticas han cambiado de aspecto. Ahora se dedican a exhibir espantosas escenas del tiempo de los zares. Su despotismo, su tiranía, su crueldad.. El látigo, la horca, los calabozos, las cadenas. Los príncipes borrachos y abusadores de la inocencia. Las caravanas de deportados a Siberia. La desnudez, el hambre, el frío, la muerte en la estepa.. Y, naturalmente, el espectador candoroso acaba por bendecir a los que han libertado al pueblo ruso, de tales iniquidades.. Por supuesto que "ni pa Dios" se exhibe una película en la que aparezcan las mismas "caravanas" que ahora mandan a Siberia los honorables miembros del Soviet.. Y las esperaremos en vano, porque Rusia tiene, según se dice, mucho oro, y mucho trigo, y mucho petróleo que ofrecer al mercado del mundo.

Existe, además, otra infinidad de colaboradores sovietistas, más o menos "resbalosos", muchos de ellos del género inocente, más no por eso menos temibles. Me refiero a los "vanguardistas" de todas clases: músicos, pintores, escultores, y poetas que en falange inmensa han asaltado el templo de las musas. A semejanza de las turbas que han allanado los alcázares de los reyes y emperadores .estas otras también han entrado a saco los alcázares de Apolo. Y aquellas que fueron mansiones sagradas destinadas exclusivamente a los privilegiados del genio ahora están convertidas en casas de vecindad, o de "comunidad", donde cualquier atrevido o cualquier idiota encuentra su alojamiento. Han expulsado a Cervantes y a Shaskespeare, a Rafael y Velázquez para entregar sus aposentos al primer pelafustrán advenedizo que los reclafó para sí...

En suma: la "diplomacia" bolchevique ha prescindido de la violencia para adoptar procedimientos más suaves, es decir; más "resbalosos". Los resultados serán más lentos, pero más seguros y permanentes. Ahora no mata ni destruye con la bomba explosiva, pero se sirve del veneno más dulce y sutil, que acabará con el presente orden social.

Pero lo maravilloso no está tanto en el ingenio y habilidad de los "rojos" del comunismo, con ser mucha, como en la imbecilidad de los "capitalistas" que sirven de agentes del comunismo, acaso cegados por las ansias de lucro del momento.

Entre tanto los gobiernos se conforman en perseguir al comunismo más o menos furtivo mientras que deja "florecer" a la luz del día el "sovietismo resbaloso" que acabamos de señalar, y que es, sin disputa, el que ofrece mayor peligro.

Carta de Londres

(Por Andrew BLACKMORE)

Londres, Agosto. (Especial.)

UNA Comisión constituída para investigar el movimiento de la circulación por los caminos de Inglaterra y su regularización, principalmente desde el punto de vista de la seguridad del público, acaba de publicar un informe. Se reconoce que las leyes y reglamentos actuales relativos a la circulación de vehículos son totalmente inadecuados para el número, mayor cada día, de automóviles y de motocicletas. Son, además, complicados: y las ordenanzas varían, con frecuencia, de un distrito a otro. Con objeto de remediar estos y otros defectos es para lo que se constituyó la Comisión hace algunos meses y es muy probable que se apruben leyes en consonancia con los dictámenes del informe de la comisión.

La recomendación más sorprendente, tal vez, es la de abolir el límite de velocidad actual de 20 millas por hora, del que con frecuencia no hacen el menor caso los conductores de automóviles. Pero el «guiar con riesgo» de cualquier manera que sea, constituirá un delito que se castigará con una multa máxima de £50 por la primera vez y con £100 por cada vez subsiguiente; y al reincidir por segunda vez, podrá suspenderse la licencia. Los vehículos pesados no habrán de marchar a más de 35 millas por hora. Se indica que en lo futuro constituya delito la inobservancia de las señales de caminos. Se sugiere que las señales de caminos, los postes de dirección y las placas indicadoras, de Inglaterra, sean de patrón uniforme y que se proporcionen para todo cuanto sea necesario. Deberán instalarse señales luminosas automáticas en todos los puntos de peligro, suprimirse pasos a nivel de ferrocarril, y cada camino importante deberá tener una senda para los viandantes. Todo solicitante de licencia deberá ser físicamente idóneo. Se sugieren castigos severos para aquellos conductores que, por guiar mal o violentamente, impidan la seguridad de las otras personas. Si se ponen en vigor éstas y otras muchas recomendaciones del informe, Inglaterra, con sus magníficas carreteras y con su deliciosa campiña, constituirá un paraíso para los automovilistas.

Un Paraiso Para Automovilistas

Reflejos de París

Para Madame. Un sombrero de teatro de satén y plumas. Un hermoso abanico y dos collares de cuentas.

M.E.C.D. 2016

DIARIO DE LA MARINA SERA EL UNICO PERIODICO EN CUBA QUE DARA LA PELEA CHOCOLATE-SINGER POR SU PROPIA ESTACION

OS QUE NOS OIGAN SERAN LOS LLAMADOS A JUZGAR CUAL HA SIDO LA MEJOR TRASMISION DE ESTE ENCUENTRO

"Pincho" Gutierrez Insiste en que si Singer no Gana en los Tres Primeros Rounds, Perderá Con Toda Seguridad

Kid Chocolate y Pincho Saludan a los Fanàticos Cubanos por Mediaciòn del Diario de la Marina. Estàn Optimistas

Contestando a un cablegrama nuestro, dice Chocolate que se encuentra en magníficas condiciones y dispuesto a pelear mientras tenga fuerzas, que reconoce que la pelea es difícil y que el contrario tiene más peso

En la tarde de ayer enviamos un cablegrama, vía Western Union, a Kid Chocolate, dándole ánimo, aunque sabemos no lo ha de menester, para su encuentro de hoy en Polo Grounds con el israelita americano, ídolo del Bronx de New York, Al Singer. Quisimos no solamente agregarle un poco de pimienta al famoso Negrito del Cerro, recordándole el terruño amado, que también fué nuestra intención obtener de él unas palabras para los fanáticos cubanos que a su vez alentara a estos en su triunfo.

La Compañía del Cable Western Union, siempre tan afanosa por cumplir lo que a ella se le encomienda, ordenó una búsqueda de Pincho Gutiérrez y de Kid Chocolate, los que se hallaban fuera de casa cuando llegó nuestro cablegrama. Al fin fueron hallados a eso de las nueve de la noche y contestaron nuestro cable. El cablegrama enviado por nosotros al famoso Kid, fué el siguiente:

"Habana, agosto 28.—Luis Felipe Gutiérrez, para Kid Chocolate.—Madison Square Garden, New York.—El DIARIO DE LA MARINA interpretando el sentir del pueblo cubano, hace fervientes votos por tu triunfo sobre Al Singer. Acuérdate que naciste en el Cerro y acaba pronto por la vía del nockout. Cuando retornes victorioso el DIARIO DE LA MARINA te hará merecido recibimiento. Contestación pagada para que esta misma noche saludes a los fanáticos cubanos por mediación del DIARIO DE LA MARINA.
GUILLERMO PI."

A las diez y minutos nos llamó por teléfono el señor Valdirieso, de la Western Union, diciéndonos que habían localizado a Pincho y a Chocolate, que de New York le avisaban que estaban redactando la contestación y que en seguida la tendríamos aquí. Así fué, un cuarto de hora después, recibíamos el siguiente cablegrama que mucho ha de alegrar a los fanáticos que lo lean:

"New York, agosto 28.—Guillermo Pi. DIARIO DE LA MARINA.—Habana.—Agradezco profundamente su cablegrama de ánimo. Encuéntrome en magníficas condiciones y dispuesto a pelear mientras tenga fuerzas, valor me sobra. Reconozco que la pelea es difícil y que el contrario tiene más peso. Pero si gano, como pienso, la victoria será prueba de que a los cubanos nos zumba. No soy del Cerro, de la Habana o Camagüey, hoy, ante todo y únicamente soy un cubano que va en busca de la supremacía boxística de nuestra patria. Ruégole salude a los fanáticos cubanos en mi nombre y en el de mi querido manager "Pincho" Gutiérrez. Tenga la seguridad de que esta noche hay que arrancármela. Recuerdos.
KID CHOCOLATE".

NUEVA YORK. Agosto 28. AP.—Vince Treanor, del "Evening World", dice hoy en su columna que Luis Felipe Gutiérrez, el manager de Kid Chocolate es un hombre de ideas raras o el mejor manager que jamás ha tenido un boxeador. Hace las cosas espasmódicamente cuando se le ocurre una idea que considera beneficiosa para fomentar el bienestar del Kid. Al contrario de la mayoría de los managers de estos modernos tiempos se olvida del lado comercial y con gusto sacrifica miles de pesos antes de permitir que Chocolate lleve desventaja en sus peleas.

—He leído lo que dijo usted sobre la dudosa ventaja de boxear en un ring pesado—declaró Gutiérrez—y su indicación de que se asemejaba a entrenar un caballo en fango para una carrera en pista rápida. Venga usted a la Arena San Nicolás y verá lo veloz que es Chocolate en ese ring. Sí, es muy rápido y es fácil observar cómo el Kid adquiere velocidad en ella. ¿Boxeará si vamos allá? — preguntamos al manager. —¡Oh no! nos contestó; ya no volverá a boxear; pero trabajará con el saco pesado. Es todo lo que necesita ahora. Es muy rápido con él."

—Imagínese por un momento—dijimos al manager cubano — que no está usted interesado en Chocolate, pero que conoce sus facultades y las de Singer. ¿Opinaría usted honradamente que Chocolate iba a ganar? Los ojos de Gutiérrez lanzaron chispas. "Estaría seguro de que Chocolate iba a ganar y probablemente por nokaut respondió.

—Comprende usted, hemos estudiado a Singer continuó Gutiérrez. "Es un hombre que aprieta y deliberadamente pone todo lo que tiene en sus "leads", en sus golpes. Esto no puede hacerse instantáneamente. Le es forzoso para reunir toda su potencia dejarse abierto por un segundo o acaso más tiempo. Esa apertura de un segundo es la que esperará Chocolate para aprovecharla."

"Sólo hay una posibilidad que pudo decir que temo y es la de que Singer haga algo en los tres primeros rounds. Si no lo hace, después de eso perderá seguramente."

Gutiérrez dejó a Chocolate y a Singer un momento para preguntar lo que opinábamos de Joe Scalfaro en cuanto a pegar trompadas. Le dijimos que lo juzgábamos uno de los de poco peso que más duro pegan entre los que habíamos visto.

—Ah interrumpió Gutiérrez.—Estoy de acuerdo con usted. Scalfaro es el que más duro da de todos ellos, de manera que desearía saber lo que quiere decir cuando leo en cierto diario que pega con la fuerza de un plumero. ¿Una barbaridad, no es eso?

Quizás no ha habido nunca dos managers tales como Gutiérrez y Hymie Caplin el de Singer. Ambos idolatran a sus boxeadores. Caplin es casi tan muchacho como el propio Singer y probablemente sentirá todas y cada una de las trompadas que Al reciba mañana. Nos hacemos ya un cuadro mental del señor Luis Felipe Gutiérrez temblando de miedo si Singer le asesta un buen golpe al morenito. Hymie nunca le quita los ojos de encima a Al, dentro o fuera del ring y Gutiérrez no querría más a Chocolate si éste fuera su propio hijo. "¡Cómo quiero yo a ese negrito!"—le hemos oído decir.—¡Cómo no lo he de querer si he estado encargado de él desde que tenía diez años! Esos afectos son correspondidos por ambos pugilistas quienes adoran a sus respectivos managers.

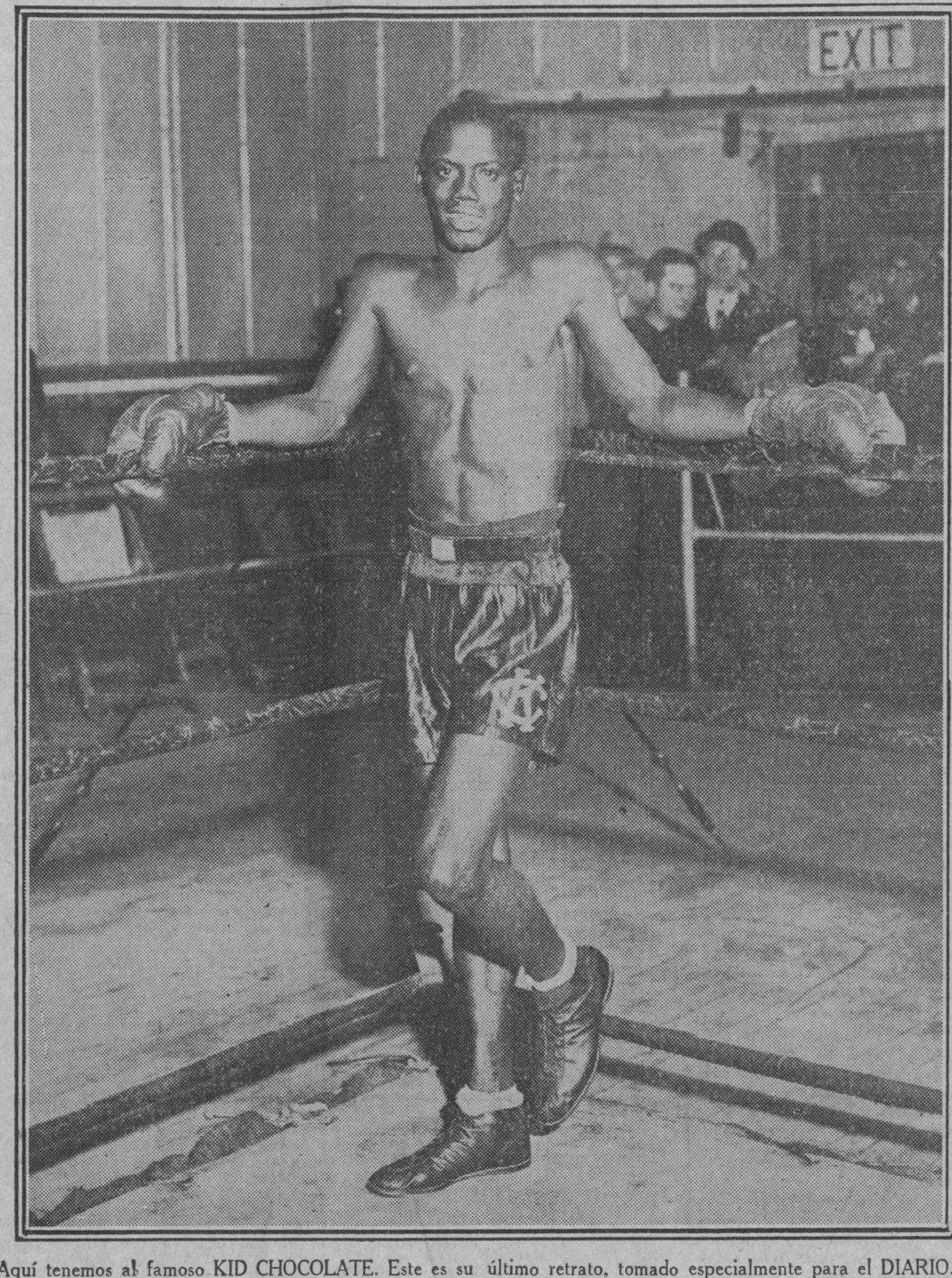
Aquí tenemos al famoso KID CHOCOLATE. Este es su último retrato, tomado especialmente para el DIARIO.

En el Gran Star Bout del Domingo Peleará Malpica en Miramar Garden

Y en el del sábado lo hará el popular gallego Frank Roche quien tiene formado un buen record, aunque lo han tildado de "palomero" por verle ganar seguido.—Varias noticias

Si importancia tiene para los cubanos la pelea de esta noche en Polo Grounds, no es menor la que ha surgido en el ánimo de los habaneros. Los reñidísimos combates que se llevarán a cabo el sábado y domingo próximos en Miramar Garden pues los dos programas de esta semana constituyen los dos mejores conjuntos de la temporada.

FRANK ROCHER, OPTIMISTA

Frank Rocher, el orgullo de Ribadeo, ha hecho una cuestión de honor lo de su "come back" "Yo he de ser nuevamente el ídolo de Miramar Garden—nos dijo Frank;—y si para ello hay que noquear a Ortiz, den por seguro que el sábado rueda por la lona como un saco de estopa". El muchacho está realizando un verdadero trabajo preparatorio en Arena Colón y el sábado reportará en las mejores condiciones de su vida.

"YAYO" SANTIUSTE VS. DOMINGO GOMEZ

El cuarto star bout del sensacional programa del sábado estará a cargo de los valientes welters "Yayo" Santiuste, la la estrella del Cerro, y Domingo Gómez, el ídolo de Regla; estos dos muchachos se han preparado debidamente para esta pelea y darán el más sensacional encuentro de la temporada.

JOSE SARABIA CONTRA BASILIO DIAZ

El tercer star bout será una batalla de bantamweights, donde José Sarabia, el muchacho del Mercado Unico y Basilio Díaz, el orgullo montañés, también de Regla, se enfrascarán en un combate sangriento y lleno de emoción, donde los fanáticos apreciarán sus grandes facultades.

CASTOR FERNANDEZ CONTRA BABY ROYE

Y la segunda pelea perteneciente a la categoría junior lightweight será sin discusión alguna, el encuentro más fiero ofrecido por peleadores de esta categoría. Tanto Castor como el Baby se encuentran en espléndidas condiciones y dispuestos a rendir su mejor esfuerzo.

GUILLERMITO VS. BILL CARPENTIER

Guillermito González, el "Tití" del Cerro, considerado como una de las más legítimas esperanzas del pugilismo, sostendrá un encarnizado combate contra Bill Carpentier, el discípulo de Bill Dempsey, que está preparando con mucho cuidado a su gallito.

Benito García el sensacional peleador del Cerro, más conocido por "Malpica", tendrá en Lucio Morejón el adversario más temible de su carrera pugilística. Morejón peleó recientemente como amateur en el club Magnetic y cuenta con unas "tablas" frente a "Mongo" García; sin embargo el muchacho del Cerro está listo para cualquier batalla y no cree en las "tablas" ni en los tablones"...

ERNESTO VILA VS OSCAR RIVERO

Otro star bout que hará época en los anales del semiprofesionalismo, será el de Ernesto Vila, el Joe Dundee cubano y Oscar Rivero, el intrépido driver habanero. Otra pelea que gustará enormemente será la de Joaquín Jorge, el Tani del Cerro y Felipe Aldama Kid Guachi. Dos preliminares más habrá en el programa: Justo Falacio y Gilberto Briñas, como representantes de la división lightweight; y Fello Medina, el mejicanito, contra Kid Delgado, en la pelea inicial.

LA JUNTA DE ANOCHE EN EL FORTUNA SPORT CLUB

Anoche se celebró junta extraordinaria en el Fortuna Sport Club. Y en ella se trató sobre cuál terreno eligirá dicha sociedad para hacer su "home" en los partidos de futbol asociación. El asunto se trató ampliamente y después de considerarse concienzudamente, se acordó nombrar una comisión para que fuera ella la que dijese la última palabra en ese sentido.

OTRO RECORD DE JONES

DELMONTE DE CALIFORNIA, Agosto 28. AP.—Babby Jones superó par en dos golpes estableciendo un nuevo record en los difíciles links de Pebble Beach de ésta, donde se jugará el campeonato amateur nacional de golf del 2 al 7 de Septiembre.

VENCIO PABLO BLANCO

GARFIELD, agosto 28. AP. Pablo Blanco, de Cuba, derrotó a San Sánchez, de Méjico, en un bout a ocho rounds, efectuado aquí esta noche. La superioridad en dar golpes al cuerpo que demostró el cubano, le dió la decisión.

Johnny Detto derrotó a Routis por puntos

CLEVELAND, agosto 28. AP. Johnny Detto, filipino de Cleveland, obtuvo el fallo del referee en un match a diez rounds con André Routis de Francia, campeón de peso pluma del mundo.

No se peleaba por el título ya que ambos pesaban 127 libras o sea más que el límite de esa clase. Detto alcanzó una temprana ventaja con su jabs de izquierda y la superioridad que mostró en algunos cambios de golpes. Routis terminó muy fuerte, pero no pudo sobreponerse a la delantera que le llevaba Detto.

FRONTON HABANA-MADRID

PROGRAMA PARA HOY. 8.30 P. M

Primer partido a 25 tantos. Pascau y Cortaberria blancos, contra Antonio y José Luis, azules.

A sacar los blancos del cuadro 14 y medio y los azules del cuadro 14 y medio.

Primera quiniela a 6 tantos. Buendía menor, José Luis, Cortaberria, Valenzuela, Esquivel menor, Gayarre.

Segundo partido a 30 tantos. Guillermo y Arrondo, blancos, contra Guisasola y Escarza, azules.

A sacar ambos del cuadro 14 y medio.

Segunda quiniela a 6 tantos. Antonio, Andrés, Ibarlucea, Arrondo, Uria mayor, Labat mayor.

Tercer partido a 30 tantos. Andrés y Guezala, blancos, contra Labat menor y Labat mayor, azules.

A sacar ambos del cuadro 14 y medio.

CAMPEON ALEMAN DE LOS HEAVIES, VENCEDOR

FAIRVIEW, N. J. Agosto 28.—El doctor Ludwig Haymann, campeón de peso máximo de Alemania, noqueó a Ray Thompson, de Se... en el tercer round de su match ... efectuado aquí esta noche.

La Primera Embarcación de la Regata de Plymouth a Santander Ancló Ayer a las 3 y 20 Frente al Real Club Marítimo

En esos momentos se celebraba la regata internacional de balandros de ocho y medio metros y fué suspendida.—El Rey fué uno de los primeros en ir a bordo, felicitando a los tripulantes

SANTANDER, agosto 28. (AP.) — Inopinadamente, sin tenerse noticias suyas, desde anoche entró en la boya Cabo Mayor, la goleta Nuestra Señora del Carmen, de Echevarría. Se celebraba en ese momento la regata de balandros de ocho metros, organizada por el Real Club Marítimo de Santander. Los tripulantes del remolcador Tritón fueron los primeros en avistar la goleta en el horizonte y por eso fueron también los primeros en juntarse a ella. La gasolinera del Rey, "Fakuntuzin", que seguía la ruta de los balandros de los Reyes, puso proa al Nuestra Señora y al llegar a su lado sus tripulantes lanzaron hurrahs. El Rey Alfonso, al advertir lo que ocurría abandonó también su regata dirigiéndose con el balandro a la goleta a cuyo bordo subió para felicitar a los tripulantes por la hazaña realizada.

La goleta ha hecho el recorrido en cincuenta horas, navegando a razón de doce millas por cada sesenta minutos. La goleta hizo una triunfal entrada escoltada por todos los balandros que estaban entretenidos en la regata. Ancló frente al Real Club Marítimo a las tres y veinte de la tarde.

SANTANDER, agosto 28. (AP.) — Se ha efectuado hoy la quinta regata internacional organizada por el Real Club Marítimo de Santander.

Las justas de balandros de ocho metros y la de ocho y medio metros también fueron suspendidas a causa de la desaparición de una boya y por coincidir la hora del inicio con la de la llegada del primer yate de la regata de Plymouth.

Solamente celebráronse las regatas de yates tipo seis metros Con un recorrido de diez millas. He aquí en el orden de llegada:

1.—Kabusha, en 2 horas, 33 minutos y 8 segundos.
2.—Melle.
3.—Marsol II.
4.—Petite Ailee.
5.—Fromista II.

Otras embarcaciones que clasificaron fueron el Cisco VII, Lorerey, Irrintzi, Isoba, Lao Choba, Ayzu.

Dos yates se retiraron y otros dos no se presentaron.

En las regata de balandros de ocho y medio metros quedó en primer lugar Nani, con un tiempo de 2 horas, 48 minutos y 24 segundos y en el segundo lugar, Mouri II, en 2 horas, 48 minutos y 26 segundos.

Ninguno de Ellos Tienen Titulos Pero los dos Rebasan Cualidades de las que Hacen a los Campeones

(Por EDWARD J. NEIL, de la Associated Press)

NUEVA YORK, agosto 28 (A. P.)—... brillantes boxeadores que entre los ... no reúnen un título; pero que re... de las cualidades que hacen a los campeones, llenarán hasta muy cerca de la capacidad total los espaciosos Polo Grounds mañana por la noche en el pri... "natural", como lo llaman aquí, de la temporada al aire libre.

...no de ellos es Al Singer, rápido y ...ífero con sus golpes, un muchacho ... del Bronx que noqueó a André ...tis, el campeón de peso pluma en su ...mo match de importancia. El otro ... enigma de ébano de la Habana el ...ro Kid Chocolate. Han de pelear doce rounds.

...rante un año entero las sendas se... por cada uno amenazaban cru... abriendo el paso a uno de ellos ... ascender a las alturas del título. ...ate ha peleado cada uno de sus matches, sin una derrota, o cerca o debajo del límite de peso bantam o 118 libras. Singer, empero, es un ... de 126 libras, completamente des...ado y acercándose constantemente ... división de peso ligero junior. La ...ncia en pesos es lo que los ha man... distanciados.

... polémicas sobre sus respectivos mé... han sido violentas y se han ex... a varios meses. Uno y otro po... gran simpatía local. Se dice que ... apostado quinientos mil pesos a ... pelea, resultando Singer ligeramente ... por 7 a 5. Tantas han sido las ...tudes de localidades que se espera ... cincuenta mil espectadores paguen ... de doscientos mil pesos por ver ... combate.

...ntras Singer, de sólo veintidós ... de edad, ha ascendido a las altu... más espectaculares en ciertas oca... Chocolate ha impresionado a los ... como una de las máquinas de ... que ha producido la raza de co... pega de los actuales bantams, ob... ha batido a Fidel abarba, a ... Graham y a Vidal Gregorio en ... principales victorias y únicamente ... Scalfaro, probablemente el que más ... pega de os actuales bantams, ob... tablas con el sonriente cubanito. ...ro estuvo a punto de noquear a ...olate con la primera trompada en ... la pelea.

... Kid no ha cumplido aun los vein... años. Sus golpes son rápidos y lim... Es elusivo como una sombra y ... maestro en el boxeo. Además sabe ...onar al público con su instinto de ...lidad y con su ansiedad de írsele ... al contrario cueste lo que cues... cuando la cosa está que arde.

... mancha en la carrera de Singer, ... se ha llamado un segundo Benny Leonard, es un nokaut a manos de ... Fernández, el filipinito a quien ...olate dominó decisivamente. El jo... judío de la negra melena, después ... percance aniquiló a Routis, nun... noqueado antes por nadie, en dos ... No se disputaba el título de ... pluma porque Singer peleó con ex... de peso.

... sensación del Bronx también es ... boxeador diestro y de mucha rapi... que pega mucho más duro con la derecha que Chocolate. Singer tiene unas tablas con Tony Canzoneri y durante el invierno hizo su especialidad al noquear a sus adversarios a medida que se le ponían delante. No hace más que dos años desde que Singer y Chocolate comenzaron su carrera en preliminares de cincuenta pesos en los clubs secundarios de esta capital.

Chocolate y sus segundos no se preocupan de que el cubano tendrá probablemente el logro en su contra. Pocos contrarios le han pegado al Kid con la derecha y esa es el arma más poderosa de Singer. En cuanto a comparar sus hojas de servicio el Kid resulta muy superior.

La publicidad se ha distinguido por violentas discusiones en la prensa respecto a los pesos. El contrato exige que Singer pese 130 libras, pero existe un acuerdo lateral estipulando que su peso sea sólo de 128 3-4, con una garantía de cinco mil pesos que perderá si no las hace. Rumores poco tranquilizadores emanaron del campamento de Singer, indicando que tendría dificultad en rebajarse a 130 y que 128 3-4 eran una verdadera imposibilidad. Los segundos del Kid inmediatamente anunciaron que si Singer no se presentaba dentro del peso estipulado, el cubano reclamaría la garantía y se negaría a tomar parte en la pelea.

Cuando se le hizo ver que Singer sólo tenía que pesar 130 libras, para satisfacer a la Comisión Atlética del Estado de Nueva York y que ésta suspendería a Chocolate si se negaba a pelear Gutiérrez declaró que estaba dispuesto a aceptar la penalidad impuesta por la Comisión; pero que no permitiría a su representado subir al ring con Singer si éste pesaba más de 128 y tres cuartos libras.

Más tarde se supo que Singer pesaba menos de 130 libras y que no le sería difícil rebajarse a la cifra inferior estipulada. Esto satisfizo a todo el mundo, exceptuando tal vez a los que habían considerado la situación con tanta alarma.

Lo más probable es que Chocolate lo piense dos veces antes de retirarse del bout.

CARRERAS DE CABALLOS EN PISTA ILUMINADA

HOULTON, Me., Agosto 28. AP.—Al primer programa hípico en pista iluminada que se ha llevado a cabo al Este de Toledo asistieron esta noche aficionados al turf de toda la Nueva Inglaterra y un buen número de fanáticos de la Nueva Jersey. Altos funcionarios del circuito de carreras Meine - New Brunswick predijeron después del mitin que las carreras de 1930 tendrán lugar por la noche.

LA LABOR DE OLIVARES

LOUISVILLE, agosto 28. (AP.) — José Olivares, veterano shortstop de los Coroneles, ha estado fuera del juego varios días mientras se le ha dado una óportunidad a Funk, hasta hace poco madurándose con el Dayton Club, de la Liga Central. La dirección se ha rehusado a indicar cuánto tiempo permanecerá sin jugar el cubano, pero los indicios más evidentes son de que regresará pronto a su puesto

RESULTADOS DE LAS GRANDES LIGAS

JUEGOS DE AYER

EN LA LIGA NACIONAL
Pittsburgh 10; Chicago 3; 1er juego.
Pittsburgh 7; Chicago 6; 2do juego.

EN LA LIGA AMERICANA
Filadelfia 9; New York 7.
Washington 7; Boston 4.

	Chicago	Pittsburgh	New York	San Luis	Brooklyn	Fila	Cinci	Boston	Ganados	Average
Chi		8	11	11	14	16	10	12	82	678
Pitts.	10		8	13	9	8	10	11	69	575
N. Y.	7	10		11	6	13	10	9	66	545
S. L.	2	4	7		11	12	14	10	60	500
Bro	6	5	10	8		7	10	8	54	454
Fila	3	11	3	6	7		10	11	51	425
Cin	6	6	9	3	9	8		11	52	423
Bos	5	7	7	8	9	5	7		48	400
Pdos.	39	51	55	60	65	69	71	72	482	

	Fila	New York	San Luis	Cleveland	Detroit	Washington	Chicago	Boston	Ganados	Average
Fila		9	10	12	15	16	9	14	85	686
N. Y.	8		12	5	10	7	14	14	70	583
S. L.	8	6		9	10	7	16	9	65	533
Cle	6	12	5		9	12	8	11	63	521
Det	4	7	6	11		9	8	12	57	467
Was.	2	8	13	6	7		9	10	55	458
Chi	9	4	4	8	6	8		10	49	402
Bos	2	4	7	7	8	6	9		43	350
Pdos.	39	50	57	58	65	65	73	80	487	

JUEGOS PARA HOY

LIGA NACIONAL
New York en Brooklyn.
Filadelfia en Boston.
Chicago en Pittsburgh (doble)

LIGA AMERICANA
Cleveland en Chicago.
Detroit en San Luis.
Boston en Filadelfia.
Washington en New York (doble)

Datos de la Gran Pelea

NUEVA YORK, agosto 28. AP.—He aquí lo que dicen las medidas sobre Kid Chocolate y Al Singer.

CHOCOLATE		AL SINGER
22 años	Edad	22 años
123 libras	Peso	130 libras
5 pies 7 plgdas.	Estatura	5 pies 5½ plgdas
68 pulgadas	Alcance	68 pulgadas
11¾ pulgadas	Biceps	11½ pulgadas
11 pulgadas	Antebrazo	10 pulgadas
11	Puño	—
6½ pulgadas	Muñeca	6½ pulgadas
15 pulgadas	Pescuezo	14½ pulgadas
36 pulgadas	Pecho, normal	32¾ pulgadas
37¾ pulgadas	Pecho, ensanchado	35½ pulgadas
27¾ pulgadas	Cintura	28 pulgadas
34 pulgadas	Caderas	—
19½ pulgadas	Muslo	19 pulgadas
14 pulgadas	Pantorrilla	14½ pulgadas
8½ pulgadas	Tobillo	8¾ pulgadas

HECHOS MAS NOTABLES EN EL BOUT

Contendientes en el match estelar: Kid Chocolate, de Cuba, contra Al Singer, de Nueva York. Duración del bout: doce rounds a decisión. Pesos: 130 libras, según el Reglamento de la Comisión; 128¾ por acuerdo. Escena del bout: Polo Grounds, Calle 158 y Octava Avenida, Nueva York. Semi final: Jack «Kid» Berg, de Inglaterra, contra Spug Meyers, de Chicago, a diez rounds. Bout inicial a diez rounds: Izzy Grove contra Harry Ebbets. Preliminares: Murray Ked, del Barrio Este contra Harry Friedman, de Brooklyn; Baby Face Quintana, de Cuba contra Barney Tomoshaw, del Bronx; Nick Carlino, de Albany, contra Stabley Knapack, del Barrio Este. Todos a cuatro rounds.

El primer bout, a las 8 y 15 p. m. Las puertas de Polo Grounds se abrirán a las 6 y 30 p.m.

Los referees y jueces serán nombrados por la Comisión Atlética del Estado, antes de las peleas.

Precios de entrada: $1.05. Asientos reservados: $3.15; $5.74; $9.10 y $13.00.

Asistencia probable: 70.000.

Ingresos probables: $250.000.

Participación de los dos principales boxeadores: 25 por ciento a cada uno.

Promotor: Polo Grounds A. C. Organizador de matches: Tom McArdle. Gerente General: Frank Bruen.

Grave Pelotazo a una Señora

WASHINGTON, agosto 28. AP. Al dar un batazo de circuito en el primer inning del juego con el Boston, «Goose» Goslin, notable left fielder de los Senadores, mandó la pelota por encima del muro, dando a una mujer inclinada sobre una batea donde lavaba ropa, y causándole lesiones en un hombro que hicieron necesaria la asistencia médica.

El jonrón fué el 16 de la temporada que da Goslin, quien el año pasado ocupó el primer lugar entre los bateadores de la Liga Americana.

136 GRAN CONCURSO Serie Mundial 1929

CUPON-PROGRAMA de los juegos que se celebrarán el Jueves 5 de Septiembre de 1929

LIGA NACIONAL		LIGA AMERICANA	
BOSTON	☐	CLEVELAND	☐
en		en	
NEW YORK	☐	DETROIT	☐
BROOKLYN	☐		☐
en			
FILADELFIA	☐		☐
PITTSBURGH	☐	SAN LUIS	☐
en		en	
CINCINNATI	☐	CHICAGO	☐
CHICAGO	☐		☐
en			
SAN LUIS	☐		☐

Señale con una cruz las casillas de los Clubs que usted estime resultarán vencedores

NOMBRE Y DOMICILIO DEL CONCURSANTE:

Sr. ....
Calle .... No. ....
Ciudad o Pueblo ....

Para la MULTIPLICACION de mis aciertos acompaño . . . . cajetillas vacías de GENER y . . . . . . cupones SIN SELECCION del DIARIO DE LA MARINA de esta misma fecha

HAGA SU SELECCION Y REMITA ESTE CUPON CON SUS CAJETILLAS VACIAS Y CUPONES ADICIONALES QUE QUIERA AL APARTADO 2030 O DEPOSITELO EN CUALQUIERA DE NUESTROS BUZONES

M.E.C.D. 2016

EL DOMINGO EN ALMENDARES PARK FIESTA EN HONOR DEL PRESIDENTE MACHADO

TRATEMOS DE ALGO

El vapor francés «Espagne» nos ha de devolver en la tarde del próximo día 6 de Septiembre un grupo de personas de nuestra mayor estimación y afecto. El Director de este periódico, doctor José I. Rivero, con su distinguida esposa señora Silvia Hernández de Rivero y su encantadora hija Silvitica, que han pasado su acostumbrado veraneo en Europa; el doctor Clemente Inclán, Presidente de la Comisión Atlética Universitaria, con su hermano Alberto, catedrático como él de la Universidad de la Habana y su hijo Rafaelito, el «Capitán Caribe», que se encontraba en Berlín cursando estudios mayores de Medicina después de haberse graduado en nuestra Universidad. Todos vuelven al «home» una vez terminados los meses estivales y recobrados nuevos vigores con el descanso.

Todo el personal de este DIARIO estará ese día en los muelles para dar la bienvenida al querido Director, tan sencillo y bueno para con todos nosotros, y a su gentilísima y excelente compañera. La Comisión Atlética Universitaria organiza un recibimiento muy cariñoso a su insustituible Presidente, al doctor Clemente Inclán, para lo que se fletará un remolcador que irá mar afuera con música y voladores y gran número de amigos y admiradores del ilustre galeno.

Es alma de este recibimiento el doctor José Antonio López del Valle, primer Vicepresidente de la Comisión Atlética Universitaria y Presidente por sustitución reglamentaria en ausencia del doctor Clemente Inclán. El remolcador se encontrará atracado a los Muelles de Caballería desde las diez de la mañana, pues como está anunciada la entrada del «Espagne» para las doce, es casi seguro que a las once se hará a la mar, por lo que es muy conveniente llegar a tiempo a los muelles. Si el vapor retrasara o adelantara su llegada, se dará a conocer por medio de estas páginas. Además, por teléfono se puede pedir esta información a la casa consignataria de los vapores franceses.

Concéntrase en estos momentos la atención deportiva en el combate que han de librar esta noche en Polo Grounds Kid Chocolate y Al Singer. El match que más bulla ha hecho entre pesos pequeños y por lo tanto el que más dinero ha de hacer entrar por las taquillas del campo de base ball de los Gigantes en peleas que no son de mastodontes.

Tiene importancia suprema este match para Kid Chocolate, como la tiene igual para Luis Felipe Gutiérrez, el manager romántico que ha visto sus sueños cristalizados en hermosa realidad. Y la tiene porque del resultado de hoy depende en gran manera el porvenir de ambos. Si Eligio Sardiñas vence al formidable judío del Bronx, entonces tendrá Pincho la lámpara de Aladino en su boxeador de ébano. Pero si por el contrario es vencido nuestro Kid, las cosas han de variar de aspecto, aunque no por ello el cartel del célebre negrito del Cerro se ha eclipsar, ni con mucho, que es demasiado lo que ha logrado en tan corto espacio de tiempo para que una derrota lo haga vacilar.

Hagamos votos por el triunfo de este diminuto atleta que tan alto ha llevado nuestro nombre deportivo, que tanta propaganda ha realizado con sus hechos en el exterior, haciendo que el nombre de Cuba se pronunciara, y con admiración, por muchos millares de personas que a no ser el Kid no sabrían a estas horas que Cuba se encontraba en el mapa.

Recibo una invitación, de la Liga Intersocial de Amateurs, que firma su entendido secretario señor José M. Fortes, para la fiesta del sábado próximo en el local de las sociedades Víbora Tennis y Club Seguros. Se hará entrega esa noche a los atletas que han conquistado medallas y a los clubs que han conquistado copas en los distintos campeonatos últimamente realizados. Habrá baile y el acto será brillantísimo, como todos los que lleva a efecto la Liga Intersocial de Amateurs. Muy agradecido al distinguido secretario José M. Fortes.

Otra invitación que llega a mis manos. Esta pertenece a la sociedad de Propietarios de Lawton y me dice Camilo G. Sierra, Jr., secretario de la misma, que en la noche de hoy jugarán al basket el team social con el San Carlos en el floor del Lawton, a cuyo acto deportivo me invita. Muy agradecido.

Ha donado el doctor Carlos Miguel de Céspedes, nuestro dinámico Secretario de Obras Públicas y sportsman «all around», una magnífica copa de plata, de pura plata española, para ser discutida en el Campeonato Nacional de Tiro de Pistola. Este valioso trofeo fué adquirido por el doctor Céspedes en el Palais Royal a un costo de 400 pesos, siendo una obra de arte orfebre que con otras muchas llegaron en estos días a la conocida casa de la calle de Obispo, en cuyas vitrinas pueden admirarse.

El doctor Carlos Miguel de Céspedes tiene sentado el record de ser la persona que más valiosos trofeos ha donado para ser discutidos en lides deportivas. Como yachtman se ha lucido corriendo yates y botes motores, habiendo regalado la valiosísima copa al Miramar Yacht Club, del que es Comodoro, que lleva el nombre de Copa Comodoro del Miramar Y. C., adquirida también en el Palais Royal, y que sin duda es otra espléndida obra de arte.

El doctor Juan Luis Rodríguez, mi joven amigo y Presidente del Comité de Regatas del Habana Yacht Club, que tanta pimienta inyectó a los Ases del Músculo para lograr el más sonado triunfo de la temporada de remos que acaba de finalizar, me ha prometido una carta para ser publicada, carta que ha de ser de gran utilidad para la próxima contienda de remos, pero carta que aun no he visto y que hace falta que se escriba. Juan Luis tiene la palabra.

GUILLERMO PI.

Por más de cuatro temporadas los Robins se han quejado de la falta de hitting, y ha atribuído a ello la pérdida de distintos championship. Este año no sólo tienen hitters, sino que cuentan con el mejor bate de la Liag, y tampoco puede pasar del primer puesto de la segunda división.

¿A qué se debe eso?—preguntarán ustedes. «A la falta de buen hitting—contestará Wilbert Robinson, pero alguien que dirá ser el tesorero del team, responderá mejor: «A la presencia de usted, Mr. Robinson»!

PARTE VALIDA

DE LAS CAJETILLAS DE "GENER" QUE PUEDEN MANDARSE EN LUGAR DE LA CAJETILLA ENTERA

Cualquiera otra parte que no sea la que aparece en el grabado, no tendrá valor para este Concurso

AUMENTA EL INTERES DEL GRIDIRON EN TODOS LOS ESTADOS UNIDOS

Ya no es solamente en el Norte donde se practica el sport con verdadero interés.—Las Universidades del Sur se preparan para la gran season de 1929.—Diversas notas del Gridiron

(Por FRANK GETTY)

En ninguna parte de los Estados Unidos el foot ball ha tomado tanto arraigo últimamente como en los estados del Sur. Desde el fin de la guerra mundial a la fecha el gridirón ha sentado fuertemente sus reales por esos lares, y ahora puede asegurarse, sin temor a equivocación posible, que por ahí se está jugando tanto foot ball como en los estados del Norte.

Antiguamente existía la impresión de que el gridiron era un deporte esencialmente norteño, por el hecho de que los colegios y las universidades del Sur se hayan apuntado últimamente muy buenas victorias, ha convencido a todos de que el juego está ya muy propagado y que tanto en el Norte como en el Sur, existen equipos de primera categoría que pueden luchar por igual en opción a la supremacía del sport.

En Georgia Tech, su champion del año pasado, la conferencia del Sur nos han presentado uno de los mejores equipos que el juego ha conocido. Y en Pund, Mizell, Banker, Borwn, Albermathy y Crabtres —por citar tan solo unos cuantos—, el Sur nos ha proporcionado la oportunidad de conocer el juego de las estrellas más refulgentes del game.

Pund, capitán del eleven de Georgia Tech, en la season de 1928, fué designado por unanimidad por los periodistas para integrar el «All America» y Mitzell quedó fuera, sencillamente, por que los demás puestos estaban comprados por Cagle y Wilson.

JUGANDO POR ESTADISTICA

Dr. Wilburn Smith, director atlético de la Universidad de Tulane, dió a la publicidad recientemente unas estadísticas muy interesantes, en las cuales se observaba que casi todas las Universidades del Sur habían tenido que ampliar el año pasado sus estadios, por haber aumentado considerablemente las concurrencias a los games de foot ball. Y aseguraba que nunca como en 1928 se había notado un entusiasmo tan grande por el gridiron en esos lares.

«Antes de la guerra, las Universidades del Sur se consideraban bien favorecidas cuando diez mil o doce mil espectadores asistían a sus encuentros, el año pasado, sin embargo, esas mismas Universidades registraron los siguientes records:

UNIVERSIDAD.	ASISTENCIA
Georgia Tech	42,000
Georgia	35,000
Duke	33,000
North Carolina	30,000
Louisiana State	30,000
Tulane	28,000
Tennessee	22,000

El stadium municipal de Birmingham reunió varias veces 25,000 espectadores en juegos inter-seccionales.

POPULARIDAD EXTRAORDINARIA

La popularidad que ha tomado el juego no puede discutirse. En todas partes el foot ball está gustando más que ningún otro deporte, y aun los colegios pequeños reunen en sus estadios concurrencia vredaderamente alarmantes.

Según la estadística del Dr. Smith, los equipos de Clemson y South Carolina jugaron el año pasado en Columbia ante 15,000 espectadores, y diez mil se quedaron fuera por no haber espacio para ellos.

Cuando Birmingham, Southern y Howard, colegios de la ciudad, discutieron el championship de Birmingham, 18,000 fans asistieron al encuentro y mucho más hubiesen sido de haber habido asientos disponibles.

La Universidad de Alabama ha dado ya las órdnes oportunas para ensanchar su stadium lo suficiente para que 12,000 espectadores más puedan sentarse en los juegos, y Kentucky ha dado permiso para la construcción de un estadio que alojará 15,000.

La visita del equipo de la Universidad de Yale a Athens, hará posible que más de 35,000 entusiastas acudan a los juegos de esa ciudad en el próximo Otoño, y marcará al propio tiempo la primera vez que una representación de Yale sale lejos de sus terrenos. Esto dará una idea de lo que ha progresado el foot ball por los estados del Sur.

Tópicos Futbolísticos

A cargo de PETER

Noticias y Comentarios

Se celebrará el próximo domingo un festival futbolístico de esos que dejan tema para un mes. Es una gran fiesta organizada por la Asociación de Futbol de la República de Cuba en honor del Presidente de la República, General Gerardo Machado, que ha sido nombrado Presidente de Honor de ese organismo.

Precisamente para hacerle entrega de ese nombramiento es para lo que se ha organizado esa fiesta que seguramente será un éxito que se anotará el Dr. Julián Modesto Ruiz, Presidente de dicho organismo y persona que goza de toda nuestra estimación por ser uno de los sportmen que más han luchado en los deportes, y siempre con un espíritu de estricta justicia.

El programa de la fiesta es el que va a continuación:

A las 2 p. m.:

Fortuna Vs. Centro Gallego.

A las 3 y 45 p. m.

Llegada del Honorable Sr. Presidente de la República, que pasará entre las filas de los jugadores de los distintos clubs, los cuales le harán el saludo Olímpico.

Al llegar a las Gradas Presidenciales, será recibido por el Comité de Recepción, integrados por el Comité Ejecutivo de la Asociación de Foot Ball de la República de Cuba, Presidente de las Federaciones afiliadas y Presidentes de los Clubs de la Habana.

Himno Nacional.

Desfile por delante del Palco Presidencial, de todos los equipos con sus correspondientes banderas, gallardetes, los que se situarán, después de darle la vuelta al campo, delante del Palco Presidencial.

Entrega de la Presidencia de Honor al Honorable Sr. Presidente de la República y en conmemoración de dicho acto el Dr. Julián M. Ruiz, Presidente de la Asociación, hará uso de la palabra y le entregará la placa que le acredita como Presidente de Honor.

Respuesta del Honorable Sr. Presidente de la República.

Entrega por el Sr. Presidente de la Copa, al Campeón Nacional.

Kiff-Off por el Honorable Sr. Presidente, para empezar el partido entre los equipos Real Iberia y Juventud Asturiana, siendo acompañado por el Presidente de la Asociación, y Presidentes de las Federaciones afiliadas.

Inicio del partido.

A la retirada del Honorable Sr. Presidente los Clubs contendientes se alinearán en la linea de toque.

La parte social del espectáculo está asegurada. Y lo mismo podemos decir de la deportiva. Hoy en la actualidad, futbolísticamente hablando, no hay aliciente mas grande que un choque entre los equipos de la Juventud Asturiana y Real Iberia, actual campeón.

El equipo de la sociedad que preside Lucio Fuentes ha demostrado tener punch, pues el domingo le propinó un knock-out al once gallaico, que es el otro conjunto de los tres mejores del circuito de la Federación de la Habana.

Derrotar al "Centro Gallego" por 4 a 0 es algo extraordinario y aunque el equipo de Tenreiro y Dosil está ahora otra vez "en estudio", ese triunfo decisivo delata al team de los toros de la Juventud como el contendiente lógico de los "leones" iberistas que hasta ahora casi casi que lo que hacía no era más que abusar con los demás clubs ligados.

Ahora parece que se van a tornar las cosas. Por lo menos en parte, pues el "eleven" de la Juventud, gracias a los cuidados inteligentísimos de su silencioso entrenador, Fernando Rodríguez, está "pasao" de bueno, y en cambio todas las perspectivas que hay tienden a hacer creer que el grupo de atletas que más partidos seguidos ha ganado en Cuba, pierda en efectividad. El empate de "suplemento" en el match del pasado domingo con el once remendado del Fortuna, fué ya un detalle. Además, hemos oído decir que se marcharán próximamente a España el gran Edelmiro y el veterano Arenas. Y esas bajas no son fáciles de cubrir.

En fin, el movimiento dice que se demuestra andando. Y son los atletas de ese equipo ya famoso quienes dirán la última palabra. ¿Habrá sido un descuido lo del domingo con el Fortuna?

Veremos. El próximo match es una prueba muy dura. Y como en ese encuentro no hay posibilidad de creer lo mismo, se puede asegurar que el resultado del match arrojará un poco de luz sobre la serie de conversaciones que se han hecho a raíz de la casi derrota de los iberistas el pasado domingo por un equipo notablemente inferior al de ellos.

El domingo habrá que ir a los grounds almendarinos temprano para no hacer cola en la taquilla.

Hojas de afeitar "Elefanten", cada hoja garantizada. Una prueba convence

TRADE MARK ELEFANTEN

de W. Curten, Solingen
Representante en Cuba,
Otto Rossler
Manzana de Gómez 406
Habana
Teléfono M-7774
Representante de fábricas extranjeras
Especialidad Joyería de fantasía

ENTRE CAZADORES

Cuadro de Honor de la Temporada

He aquí la lista de los vencedores en las justas más importantes de la temporada de tiro que terminó el domingo pasado en el «Club de Cazadores del Cerro»:

DR. PORTO CASTAÑEDA, vencedor de la Copa «El Mundo», en el tiro de Pichón, matando 14 de 15 el día 20 de Mayo.

JESUS CAPIN, campeón del Club de Cazadores del Cerro, en el tiro de platillos, por haber hecho las diez mejores tiradas de las veinte del programa que terminó el 28 de julio.

MANOLO DE ARMAS, Campeón Nacional de Revólver, título alcanzado en la justa del día 4 de agosto con una puntuación de 428 en un posible de 500.

CLAUDIO GRANDE, Campeón Nacional de Rifle, ganado en una reñida competencia con el señor Carlos Sauvalle, que hizo el mismo score del campeón (487) en la junta celebrada el día 11 de agosto.

DR. OSCAR OCHOTORENA, Campeón Nacional de Pichón, matando 33 de 35 en un final emocionante con los señores doctor Panchito Méndez Capote y Benito Cueto. Competencia celebrada el día 18 de agosto.

RAYMOND ROSE, Campeón Nacional de Platillos, rompiendo 96 de 100 en la justa final de la temporada celebrada el día 25 de agosto.

El Campeonato Nacional de Platillos celebrado el domingo en el «Club de Cazadores del Cerro», se lo ganó el señor Raymond Rose, «un inglés sin nervios» (como dice el chiquito de la guayabera), que es de los socios que no se distinguen por su asiduidad a los predios de Pepe Ovies. Raymond Rose, que tiene sentado sus reales allá por los dominios del Club de Cazadores de la Habana, institución cinegética digna de mejor suerte, hubiera pasado inadvertido para la gran concurrencia que presenció la justa si no llega a hacer los magníficos scores que alcanzó en las tres primeras vueltas. El hijo de Frank Rose disparó un «vinticinco» en la primera vuelta, score que sólo había alcanzado el Dr. Panchito Méndez Capote. Otros tiradores hicieron buen score en la tirada inicial: El de la bien timbrada voz Isolino Iglesias, Jesús Capín, el veterano Felipe Martínez, el Campeón de 1928 Angel Ors y George Pierce habían roto 24.

En la segunda vuelta el hombre que está próximo a ser padre, disparó un veinticinco el mismo score que también alcanzó Bayón, quien en su tirada inicial consiguió romper 23. Quiere decir que, cuando tiró el inglés, que lo hacía en la última tanda, tenía que romper los 25 si quería mantener su ventaja inicial, pues estaba echándole polvo Jesús Capín. A otro tirador le hubiera entrado la «calambrilla», pero no a Raymond Rose que tiró con una serenidad digna de un don Tancredo y disparó su segunda tanda de 25. En la tercera vuelta, Benito Cueto rompió 25, pero éste había fallado cinco tiros en las dos primeras; Bayón sólo pudo romper 22, Capín 23, Ors 25 y Rose que es amigo de darle tres tazas al que no quiere caldo, rompió por tercera vez consecutiva un 25 que dejó alicaídos a todos los aspirantes al título de Campeón.

Cuando se inició la tercera vuelta ya habían puesto pies en polvorosa Joaquín Leal, que estaba desconocido; Farias, Cuervo y Colín de Cárdenas. Este hizo constar que se retiraba por coraje pues le daba ira tener que tirar con seriedad; él está acostumbrado a hacerlo tarareando un son.

Llegaron los supervivientes a la recta final. Muchos había que no tenían ya aspiraciones, pero preferían caer guerreando que no «chaquetear» como hicieron otros. En la cuarta vuelta el Dr. Oscar Ochotorena fué el que mejor score alcanzó de los cinco que tiraron en su turno, rompiendo 24. En la segunda tanda, Benito Cueto y Jesús Capín rompieron 23, siendo los mejores; en la tercera tanda el mejor fué Vicente Bayón, también con 23. Quiere decir que Jesús Capín, Benito Cueto y Vicente Bayón habían liquidado con un balance de 95 el primero y 93 los otros dos.

Quedaba solamente por tirar a Raymond Rose. La expectación que había era grande, pero no porque se esperaba que fallara tantos como los que hacía falta para un empate con el de «La Regente», sino para ver si el hombre que parece que no rompe un plato acababa con todos los platillos. El más interesado era entonces Angel Ors, pues parecía que se iba a superar su record de 1928, cuando ganó la más inmerecida justa con 98 de 100, pero Raymond Rose falló los justos platillos para ganar el Campeonato por la diferencia de un platillo, rompió 21. Jesús Capín quedó en segundo lugar con 96 y el tercer puesto se lo ganó Vicente Bayón a Benito Cueto en un desempate 24x23.

Véase el score de la tirada:

Tiradores	1a.	2a.	3a	4a	Total
1 Raymond Rose	25	25	25	21	96
2 Jesús Capín	24	25	23	23	95
3 Vicente Bayón	23	25	22	23	93
4 Benito Cueto	22	23	25	23	93
5 Angel Ors	24	22	25	21	92
6 Méndez Capote	25	23	22	22	92
7 Isolino Iglesias	24	22	24	21	91
8 Dr. Ochotorena	22	22	22	24	90
9 Felipe Martínez	24	21	23	22	90
10 Alfredo Beale	23	22	24	20	89
11 Nicolás Pazos	23	20	20	22	85
12 George Pierce	24	19	22	18	83
13 Pepillo Cueto	21	19	20	21	81
14 Walter Heyman	20	20	18	14	72
15 Farias	22	17	—	—	39
16 C. de Cárdenas	21	16	—	—	37
17 Andrés Cuervo	17	18	—	—	35
18 Joaquín Leal	12	8	—	—	20

Estos últimos cuatro fueron los que se retiraron después de la segunda vuelta. A Farias le sucedió lo que a Leal y Andrés Cuervo, por motivo que sólo él y yo sabemos no tenía sus nervios en las condiciones que hay que tenerlos para tirar en un Campeonato. Si a Colín le hubieran permitido meter la grafónola en «El Palacio de los Cartuchos», hubiera terminado la competencia y hasta hubiera quizás caído el inglés, pues con un son de esos que sabe escoger el popular Procurador se rinde no digo yo el inglés, ¡toda la Gran Bretaña! Le entra la «embriaguez» y en vez de darle al gatillo le da a la cintura... ¡y adiós Campeonato!

Ahora habrá que refrescar los bolsillos hasta octubre, que en la fecha patriótica que cae en este mes es casi seguro que se tire en opción al hermoso y valioso trofeo donado por el loco que ha hecho en Cuba más que todos los cuerdos, doctor Carlos Miguel de Céspedes.

Terminamos estas líneas con una felicitación para los señores Pepe Ovies, Luis Naya, Vicente Bayón, Joaquín Rodríguez, Dr. Oscar Ochotorena, Garcilaso Rey y a todos en fin los que han laborado día tras día para que la temporada que terminó el domingo haya sido la más brillante que se recuerda en la historia social del «Club de Cazadores del Cerro».

Para hombres agotados

Píldoras TONIFER

Devuelven la potencia

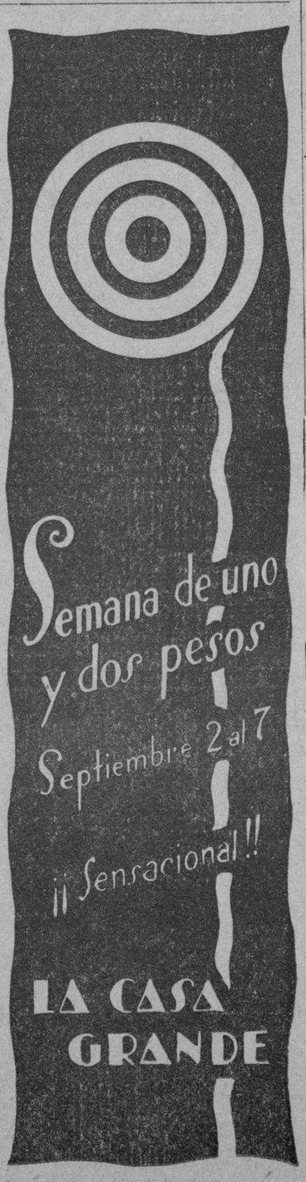

BOTONES para camisa con la marca KREMENTZ han sido fieles servidores del hombre por generaciones. No se oxidan. Garantizados para toda la vida.

Krementz

JOYERÍA PARA CABALLEROS

GUSTAVO ALFONSO ES EL LIDER AL BATING EN EL CAMPEONATO AMATEUR

El joven infielder de los Azules está bateando .439.—Varios players le siguen de cerca.—Los Caribes bateando más de trescientos.—El Loma Tennis Club es líder en el fielding.—Notas

Damos a continuación los últimos averages del campeonato nacional de amateurs, en los que podrá observarse que Gustavo Alfonso, el joven infielder del Vedado Tennis, es el líder de los bateadores de la Liga con un average de .436. Alfonso ha ido al bat 55 veces y ha conectado 24 hits.

Fico Mejer del V. T. C., Manolo Lara, del Loma Tennis; Cintas, del Fortuna y Macías, de la Universidad, siguen de cerca a la estrella azul, con averages de más de .400. Otros que también están sobre esa marca son: Tejeiro, del Ferroviario; Reguera y Arredondo, del Fortuna; Blanco, del Loma y Bernardino Rodríguez, del Atlético.

La Universidad ha bajado algunos puntos en al batting average por clubs, encontrándose ahora en los .302. El Fortuna ha pasado al segundo puesto y el Loma Tennis al tercero. En el fielding el Loma es el primero y los Caribes segundos.

Los records compilados hábilmente por nuestro amigo y compañero Hilario Fránquiz, son los que siguen:

ESTADO DE LOS CLUBS

	G.	P.	E.	Ave.
Universidad	14	2	0	875
Loma T. Club	10	5	1	667
Policía	9	7	0	563
Fortuna S. Club	8	7	1	533
Vedado T. Club	6	7	3	462
Dependientes	5	10	1	333
Club A. de Cuba	4	11	1	267
Ferroviario	4	11	1	267

BATTING DE LOS CLUBS

	V.	C.	H.	R.	Ave.
Universidad.	514	143	155	36	302
Fortuna	485	91	137	21	283
L. T. Club	491	87	138	28	231
V. T. Club.	490	92	132	28	269
C. A. Cuba.	463	72	124	19	264
Policía	521	64	135	37	259
Ferroviario.	529	62	135	21	255
Dpentes.	434	58	113	26	229

FIELDING DE LOS CLUBS

	O.	A.	E.	Ave.
Loma T. Club	383	171	36	939
Universidad	393	194	40	936
Vedado T. Club	384	213	43	930
Dependientes	384	210	44	931
Fortuna	375	158	41	930
Policía	413	196	42	936
Ferroviario	405	241	61	913
Club A. de Cuba	374	197	59	905

BATTING INDIVIDUAL

	V.	C.	H.	R.	Ave.
D. Rodríguez Fe	30	7	14	3	467
J. López D.	16	2	7	2	438
G. Alfonso V.	55	15	24	6	436
F. Mejer V.	30	8	13	4	433
M. Lara L.	44	11	19	5	431
A. Cintas Fo.	33	13	14	1	424
S. Macías U.	57	17	24	11	421
M. Tejeiro Fe.	43	15	18	7	419
O. Regueira Fo.	32	7	13	0	406
F. Blanco L.	42	2	17	0	404
B. Rodríguez At.	52	6	21	0	404
A. Arredondo Fo.	62	12	25	5	403
C. Hernández P.	42	12	16	9	381
S. Cervantes Fo.	32	8	12	1	375
J. Rodríguez Fe.	43	2	16	0	372
J. Mendizábal U.	22	6	8	0	364
P. Alonso D.	37	3	13	2	351
F. Quintela P.	40	7	14	1	350
N. Espinosa	63	16	22	4	349
M. Morera U.	58	17	20	5	345
P. Dorticós U.	51	16	17	4	333
M. Ortega L.	45	12	15	5	333
N. Párraga At.	27	3	9	2	333
L. Ruisánchez U.	18	4	6	0	333
Re. Hernández V.	18	4	6	0	333
M. Aguilera L.	49	20	16	7	327
J. M. Gómez At.	43	10	14	3	326
G. Ballesteros P.	28	2	9	2	321
R. Seiglie V.	49	17	15	5	306
Alb. Castillo Fo.	23	3	7	0	304
A. Paituvi D.	47	5	14	1	298
C. M. Fleites V.	37	7	11	1	297
J. Torrens L.	54	14	16	4	296
A. Freire Fe.	55	9	16	1	291
F. Hernández L.	31	7	9	0	290
J. A. Reguera U.	45	12	13	0	289
M. Sotolongo V.	16	4	5	1	286
A. Cobas At.	32	7	9	2	281
N. Sigardo At.	50	8	14	2	280
E. Maciá L.	25	4	7	3	280
R. Cordeiro P.	51	6	14	0	275
A. Artega Fo.	37	6	10	1	270
P. A. Flores Fe	34	4	9	0	265
J. Ballesté Fe.	19	3	5	1	263
J. Consuegra V.	23	4	6	0	261

Hilario Fránquiz.
Compilador Oficial.
Agosto 27 de 1929.

LOS CUBAN STARS VENCEN EN 2 GAMES A LOS CLUBS ALTOONA Y BALTIMORE SOX

Correa, pitcheando el primer encuentro, dejó en cinco hits al Altoona.—Silvino Ruiz defendió la segunda base y la inicial.—Sire contuvo al club Baltimore en el segundo game.—Notas

ALTOONA, Filadelfia, Agosto de 1929. — (Por Correo).— Los Cuban Stars de Pompez aparecieron hoy en esta ciudad para ganar los dos juegos de un doble header que celebraron con los clubs "Altoona Works" y "Baltimore Black Sox". Los cubanos vencieron en el primer choque al "Altoona" con score de 4 por 2 y acabaron después con el "Baltimore" 8 por 4.

Correa fué enviado al box en el juego contra el "Altoona" y el joven infielder, haciendo gala de magníficos conocimientos como pitcher, dejó en cinco hits a sus rivales, bien secundado por Silvino Ruiz, que jugó admirablemente la segunda base y por Vargas que jugó el short.

En este game, los cubanos colocaron a sus pitchers en distintas posiciones.

Oscar Levi, por ejemplo, jugó la inicial. Fabré fué el left y Ruiz la segunda.

En el segundo choque, con los players regulares en acción, los cubanos vencieron fácilmente al Baltimore Black Sox, metiendo el desafío en el refrigerador con un rally de cuatro carreras

PRIMER GAME — CUBAN STARS

	V.	C.	H.	O.	A.	E.
Millito, 3b.	4	1	2	2	1	1
Ruiz, 2b.	3	1	2	1	4	0
Bejerano, cf.	4	0	1	0	0	0
Valgas, ss.	4	1	1	4	2	0
Levi, 1b.	4	0	1	10	0	2
Fabré, lf.	2	0	1	0	0	0
Fernández, c.	4	0	1	4	0	0
Ramos, rf.	2	0	1	2	0	0
Correa, p.	3	1	0	1	2	0
Totales	30	4	10	24	9	3

ALTOONA WORKS

	V.	C.	H.	O.	A.	E.
Harber, lf.	3	0	0	1	1	0
Ashburn, 2b.	4	1	1	5	2	1
J. Fagan, cf.	4	0	1	1	0	0
Roth, 1b.	3	0	0	8	3	0
M. Sagan, ss.	4	0	1	2	5	0
Franks, 3b.	4	0	1	1	3	0
Smith, rf.	3	0	0	0	4	0
Porta, c.	2	1	1	4	3	0
T. Bolger, p.	2	0	0	2	2	0
Totales	29	2	5	24	10	1
Cuban Stars			000	001	30	—4
Altoona Works			000	001	10	—2

SEGUNDO GAME — BALTIMORE BLACK SOX

	V.	C.	H.	O.	A.	E.
Burbage, lf.	5	1	1	3	0	0
Warfield, ss.	5	1	1	1	5	1
Milton, 2b.	3	0	0	1	2	0
Winters, 1b.	4	0	2	12	0	0
Washington, cf.	4	0	0	1	0	0
Clark, rf.	4	1	2	3	0	0
Lattimore, c.	3	0	1	0	1	0
Force, p.	4	0	2	0	1	0
Totales	35	4	11	24	11	0

CUBAN STARS

	V.	C.	H.	O.	A.	E.
Millito, 2b.	5	1	1	4	4	0
Ruiz, 1b.	3	1	1	12	0	0
Bejerano, cf.	3	1	0	0	0	0
Volgas, 3b.	4	2	2	1	2	0
Correa, ss.	4	1	2	0	4	0
Fabré, lf.	4	1	2	0	0	0
Fernández, c.	4	0	0	8	3	0
Ramos, rf.	3	0	0	2	0	0
Sijo, p.	4	1	2	0	3	0
Totales	34	8	10	27	17	0
Baltimore B. Sox			200	002	000	—4
Cuban Stars			112	000	40x	—8

OIGA y VEA pelear a KID CHOCOLATE MAÑANA EN MARTI

Uno de los mas duros encuentros del Kid en la pantalla y la pelea con

AL SINGER

por Radio. Golpe por Golpe y Round por Round

TANDA SPORTIVA DEL MARTI

9 de la noche MAÑANA

Prepare sus Hijos Para el Próximo Curso

TRAJES

Para NIÑOS y JOVENCITOS.
Azules, Blancos y crudos, desde $3.90

POR FIN DE TEMPORADA

HAVANA SPORT

MAXIMO GOMEZ 71 y 73 (antes Monte) frente a Amistad
Teléfono A-5131

M.E.C.D. 2016

COMENTARIOS SOBRE LAS GRANDES LIGAS

Hace poco tiempo dijimos en esta sección, comentando el éxito de la trou- pe de Connie Mack, que George Earnshaw podía considerarse uno de los responsables del éxito obtenido por el team, ya que su pitching certero había contribuido grandemente a las victorias conquistadas. Ahora hemos leído un interesante artículo escrito por el outfielder Al Simmons, su compañero de club, y en él vemos que Al, como nosotros, concede casi todo el crédito del éxito del Filadelfia al novel hurler.

LO QUE DICE SIMMONS

Y para satisfacción de los numerosos partidarios de Earnshaw y para convencimiento de los que aun dudan que su trabajo haya sido realmente efectivo, reproducimos hoy el artículo de Simmons, que vió la luz en uno de los periódicos neoyorquinos del pasado domingo.

Simmons dice así:

«Miller Huggins, manager de los Yankees, comentó hace poco la situación de los clubs en la Liga Americana, y dijo que «la diferencia existente entre los Atléticos de 1928 y los de 1929 era George Earnshaw».

«Un amigo mío se me acercó el otro día para protestar de esas declaraciones, asegurándome que lo dicho por Hug era un bofetón a los demás players del Filadelfia. En su opinión, Huggins le daba demasiado crédito a Earnshaw, sólo para asegurar que los Atléticos no habíamos adelantado nada y que de no haber sido por el joven lanzador, el team hubiese finalizado otra vez en el segundo puesto de la Liga».

«Yo no creo que mi amigo tenga razón en su apreciación. Estimo que lo dicho por Huggins es un cumplimiento a George, y no un deseo de hacer lucir mal a los Atléticos. Earnshaw, en mi opinión, es uno de los mejores lanzadores del base ball en la actualidad, y creo que cuando adquiera más experiencia, resultará invencible.»

PODRA GANAR VEINTE GAMES

«A los jugadores nos gusta muy poco hacer predicciones, porque tenemos siempre la mala suerte de que todo nos sale al revés, pero no creo dañar a George si predigo que ganará más de veinte juegos este año. Su pitching me ha hecho presumir tal, y entiendo que con un poco de ayuda llegará fácilmente a los veinte triunfos. Por eso creo, como Huggins, que su trabajo de este año ha sido lo que nos ha hecho ganar con más facilidad».

«Ahora bien, ya que estoy hablando del magnífico pitching de Earnshaw, que está trabajando su primer año oficial como hurler de las Mayores, quiero decirles lo siguiente:

«Earnshaw no es el único «first-year-hurler» (pitcher de un solo año de experiencia en el Big Show) que se está distinguiendo este año. Ahí tenemos al joven Wee Ferrell, del Cleveland, que nos dominó fácilmente la semana pasada, ganándonos su cuarto juego del año. Ferrell es el único pitcher que nos ha podido derrotar cuatro veces en la season. Y sus victorias se explican. El tiene todo lo que un pitcher pueda desear y sabe combinar perfectamente sus lanzamientos. Yo he tenido mucha dificultad para batearle y creo que el año que viene, cuando tenga más experiencia, encontraré mucha más todavía».

OTROS RECLUTAS DE IMPORTANCIA

Hal McKain, del Chicago White Sox, es otro de los que se han distinguido este año. En sus salidas ha demostrado poseer mucha velocidad y bastante confianza en su labor. Roy Sherid, de los Yankees, también ha lucido bastante, lo mismo que Ed Wells, de los Yankes.

«En nuestro club tenemos otro novato que se ha distinguido este año por lo bien que ha pitcheado cada vez que ha ocupado el box. Me refiero a Bill Shores, cuya victoria sobre los Browns el otro día dejó tras él una magnífica impresión, pues pitcheó uno de los juegos más bonitos de la temporada. Yo creo que el año que viene resultará un nuevo Earnshaw. Condiciones tiene para ello, y no le faltarán consejos oportunos tampoco.

«Pasando ahora a la impresión tomada por mi amigo al oir las declaraciones de Huggins, por la cual él entendía que Hug había tratado de rebajar a los Atléticos, considerándolos en la misma forma del año pasado, debo decir lo siguiente:

«Los Atléticos hemos jugado este año inspirados por un gran deseo de victoria, y aunque hemos encontrado casi siempre fuerte oposición, hemos luchado lo suficiente para llevar la mejor parte del resultado.

«Yo creo que los Yankees no se han debilitado en nada esta temporada. Para mí han sido tan peligrosos como en 1928. Y todavía conservan en su line up a players como Ruth, Gehrig, Lazzeri, Combs, Meusel y Koenig, que saben hacer viajar la pelota por distintos ángulos del terreno.

FUERTE OPOSICION EN LA LIGA

«En las distintas series que hemos efectuado este año, los Yankees han lucido tanto como en anteriores campañas, y si los hemos vencido, ha sido sencillamente porque hemos jugado mejor base ball.

«Permítanme confesarles esto, sin embargo: A pesar de la enorme ventaja que tenemos sobre ellos, todavía les tenemos miedo y no dejaremos de luchar un solo instante hasta que los records, por las matemáticas, no puedan alejarnos de la serie mundial. Teniendo Huggins un team de tan valiosos jugadores, pueden esperarse muchas cosas, aun cuando sólo falten veinte juegos para terminarse el championship».

«Este año hemos encontrado más oposición que en otras campañas. Ello se ha debido a que los teams han estado más fortificados. El Cleveland, por ejemplo, ha mejorado mucho en las últimas semanas, y soy de opinión que el año que viene ha de ofrecer gran batalla por el pendón. Peckinpaugh solo necesitará hacer dos o tres cambios en el line up para lograr un conjunto inderrotable».

El Chicago White Sox ha mejorado también mucho, y cada vez que obtenga buen trabajo de sus lanzadores, será un conjunto difícil de vencer. El San Luis Browns es desde 1928 un team de batalla, y aun los Red Sox de Boston, que muchos no consideran, suelen ofrecer gran resistencia cuando Morris, Gaston, Russell y McFayden se presentan con control».

«Si nosotros vencemos este año, no será porque nuestros contrarios se hayan debilitado grandemente. Nada de eso. Yo les aseguro que hemos encontrado fuerte oposición durante toda la campaña, y que lo mismo hemos tenido que luchar contra los Yankees e Indios que contra el Washington y los Red Sox.

«Durante la pasada primavera oí decir a mucha gente que los Atléticos no ganaríamos el pennant porque habíamos perdido nuestra fe con lo que nos sucedió el año pasado con los Yankees. Ahora que todo parece estar concluyendo, quiero decirles que aquellas derrotas con los Yankees han sido las que nos han hecho luchar más esta temporada. Nosotros sabíamos que no podíamos conceder ventaja a los Hugmen, y luchamos desde temprano para mantenernos en el lugar de honor. La idea fué de Connie Mack y por ello merece todo el crédito de nuestras demostraciones.

DOMINO.

En el octavo inning los Senadores dieron muchos hits a Gaston

Le anotaron tres carreras y le ganaron el juego con anotación de 7 por 4

WASHINGTON, agosto 28, (AP.)— En un juego de dos empates los Senadores cayeron sobre Miles Gaston en el octavo ining dándole suficientes batazos para anotarle tres carreras barriendo de este modo con la serie con el Boston. El score final fué de 7 a 4.

Bayne relevó a Gaston en el box y Thomas pitcheó el juego entero por el Wáshington.

BOSTON

	V	C	H	O	A	E.
Reeves 3b	5	2	3	0	0	0
Scarritt lf	5	1	3	2	0	0
Rothrock cf	5	1	1	2	0	0
Barrett rf	4	0	0	2	0	0
Regan 2b	4	0	2	5	3	1
Todt 1b	4	0	0	6	0	0
Berry c	4	0	2	5	0	0
Rhyne ss	4	0	0	2	0	0
M. Gaston p	4	0	1	0	2	0
Bayne p	0	0	0	0	2	0
Totales	39	4	12	24	7	1

WASHINGTON

	V	C	H	O	A	E.
Judge 1b	4	0	0	8	0	0
Rice rf	4	2	1	3	0	0
Goslin lf	4	2	3	4	0	0
Myer 2b	4	1	2	1	4	0
West c	4	2	2	3	0	0
Cronin ss	2	0	0	3	3	1
Spencer c	4	0	1	4	0	0
Hayes 3b	4	0	1	1	2	0
Thomas p	3	0	1	0	2	0
Totales	33	7	11	27	11	1

Anotación por entradas

Boston	200	000	200— 4
Washington	200	110	03x— 7

Sumario

Empujadores: Scarritt 2; Regan; Goslin 2 Spencer; Myer 2; Rothrock; West; Hayes.—Two base hits: Scarritt; Reeves; Berry; West.—Three base hits: Scarritt; Myer. — Home run: Goslin. — Base robada: Rothrock.—Sacrifices: Cronin. — Double plays, Regan a Todt; Cronin a Myer a Judge.—Quedados en bases: Washington 7; Boston 8.—Hits a los pitchers: M. Gaston 9 en 7 innings; Bayne 2 en 1 inning.—Wild pitch Thomas.—Pitcher perdedor: M. Gaston.—Umpires: McGowan; Owens y Campbell.—Tiempo: 2.00.

LOS JUEGOS DE BOLOS ANOCHE EN EL CLUB DEPORTIVO ASTURIAS

Sigue el campeonato de bolos inter-socios del Club Deportivo Asturias cada día con mayor calor. Anoche hubo tres partidos, los tres a cual más reñido, habiendo, desde luego, alguna que otra "babayada" entre los participantes.

Los triunfadores de anoche para desdicha de los perdedores, fueron: Ribadesella sobre "Carao", en el primer juego; en el segundo juego —aquí viene lo "terrorífico"—El Terror venció a Sas Pachu"; y en el tercero—¡¡huye, que viene el fantasma!— y los fantasmas derrotaron al Encanto

LOS JONRONEROS

JONRONES DE AYER

Ruth, Yankees	1
Gehrig, Yankees	1
Lary, Yankees	1
Goslin, Senadores	1
Hornsby, Oseznos	1
Cuyler, Oseznos	1
Bartell, Piratas	1
A LA CABEZA EN LA AMERICANA	
Ruth, Yankees	36
Foxx, Atléticos	30
Gehrig, Yankees	28
Simmons, Atléticos	27
Alexander, Tigres	20
A LA CABEZA EN LA NACIONAL	
Wilson, Oseznos	33
Klein, Fillies	33
Ott, Gigantes	32
Hornsby, Oseznos	30
O'Doul, Fillies	26
Bottomley, Cardenales	26
TOTALES POR LIGA	
NACIONAL	644
AMERICANA	493
Gran total	1137

AL BROWN DEFENDIO CON EXITO SU FAJA CONTRA EL CAMPEON DANES

COPENHAGUE, Agosto 28, AP.— Al Brown, de Panamá el larguirucho boxeador de color, defendió con éxito sus pretensiones al campeonato de peso pluma del mundo, derrotando a Knud Larsen, el campeón danés, en un match a diez rounds.

De Interés a los Concursantes

Concursante que no figuraba en nuestra lista global trigésimo séptima y que figura en la trigésimo octava.

José Novo Falcón. Encarnación y San Indalecio, Habana, que figura en el número 120.

Concursante que figuraba en nuestra trigésimo séptima lista global y que no figura en la trigésimo octava.

Castor Carballada, San Félix Alta 5, S. de Cuba, que figuraba en el número 120.

ESTAFETA

JESUS SUAREZ, Apartado 1049, Habana.—

En Agosto 26 el total de los puntos anotados a su favor en nuestros libros era de 86.616.

JULIO JUNCO CIL, Patria 22, Caibarién.

Los clubs que usted seleccionó para su cupón número 124, fueron: Liga Nacional: Brooklyn; San Luis; Chicago; New York: Liga Americana: New York ,Cleveland, Filadelfia y Detroit. Habiendo tenido un solo acierto y no dos como usted cree.

Muy Tarde Han Venido a Resucitar los que Hasta Ayer Tuvieron a D. Bush

Jewell Ens, nuevo manager del Pittsburgh ganó dos juegos que han servido para que los fanáticos digan: "Si no fuera por la ventaja que llevan los Cubs, los Corsarios serían Campeones"

PITTSBURGH, Agosto 28, AP.— El espectro furibundo de una esperanza al estandarte ya difunta salió hoy de su tumba para atormentar a los futuros campeones con temores de lo que hubiera podido ocurrir si los Piratas no se hubiesen hecho pedazos. Sacada del féretro donde reposa en la paz de los muertos por Jewel Ens para empiearla durante una tarde si no por más tiempo, los Corsarios la utilizaron mostrándose tan osados que se apropiaron los dos juegos de un double header venciendo a los Oseznos por 10 a 3 y 7 a 6, bien que las dos victoriasa como es natural sólo redujeron el margen del Chicago de 14½ a 12½ juegos.

Los Piratas tuvieron que andar cuesta arriba en ambos encuentros, para sobreponerse a la delantera que les llevaban sus contrarios. El jonrón de Kiki Cuyler con uno en base en el tercero dió a los Oseznos una ventaja de 3 a 1, pero los Piratas se le fueron arriba a Percy Lay Malone anotándole cinco carreras en el sexto y cuatro más en el séptimo. Nueve de las diez hechas fueron ganadas y cinco las empujó el catcher Charlie Hargreaves. Esta fué la décimaséptima victoria de Burleigh Grimes y su primera desde que resultó lesionado en Julio.

Rogers Hornsby dió al Chicago una ventaja de cuatro carreras con su bate en el último juego al largar un cuadrilatera!, su 30o. en el séptimo, pero Ken Penner dejó hacer tres carreras en el mismo inning de los locales, una de ellas el batazo de circuito de Dick Bartell, cayendo la pelota dentro del parque. Se continuó el asalto contra Penner, Mike Cvengros y Guy Bush en el siguiente inning, anotando el Pittsburgh dos carreras más que le dieron el juego. La derrota fué cargada a Cvengros.

Donie Bush renunció como manager a una hora temprana del día de hoy y Ens fué nombrado su sucesor.

PRIMER JUEGO

CHICAGO

	V	C	H	O	A	E.
English, ss	5	0	1	3	2	0
Heathcote, rf	5	1	2	1	0	2
Hornsby 2b	3	1	1	1	1	1
Wilson, cf	2	0	0	3	0	0
Cuyler lf	4	1	1	4	0	0
Tolson 1b	4	0	1	5	0	0
McMillan, 3b	4	0	1	0	2	0
Taylor, c	3	0	1	7	0	0
Malone p	3	0	1	0	0	0
Cvengross p	0	0	0	0	1	0
Stephenson (1)	0	0	0	0	0	0
Moore (2)	0	0	0	0	0	0
Totales	33	3	9	24	6	3

(1) Bateó por Cvengros en el 9o.
(2) Corrió por Stephenson en el 9o.

PITTSBURGH

	V	C	H	O	A	E.
Bartell 2b	4	0	2	3	7	0
L. Waner, cf	5	0	1	2	0	0
P. Waner, rf	4	0	0	1	0	0
Traynor 3b	5	1	1	0	2	0
Grantham, 1b	4	2	3	12	0	0
Comorosky lf	4	2	2	1	1	0
Clarke, ss	4	1	0	1	4	1
Hargreaves, c	4	2	4	7	0	0
Grimes, p	4	2	2	0	2	0
Totales	38	10	15	27	16	1

Chicago	003	000	000— 3
Pittsburgh	010	005	40x—10

Empujadores: Wilson; Cuyler (2); Hargreaves (5); Grimes (2); L. Waner; Bartell.—Two base hits: Grantham; Comorosky; Taylor. — Three base hits: Grimes; Grantham.—Home run: Cuyler.—Sacrifices: Hornsby; Wilson; Comorosky. — Double plays, Traynor, Bartell a Grantham; English a Tolson; Comorosky Grimes a Bartell.—Quedados en bases, Chicago 8; Pittsburgh 8.—Bases por bolas: Grimes 2; Malone 3.—Struck outs, Malone 7; Grimes 6.—Hits a los pitchers: Malone 14 en 7 innings; Cvengros 1 en 1 inning. — Pitcher perdedor, Maloe.—Umpires: Quigley; Moran y Klem.—Tiempo: 1.53.

SEGUNDO JUEGO

CHICAGO

	V	C	H	O	A	E.
English, ss	4	0	2	1	1	0
Heathcote, rf	4	0	0	1	0	0
Hornsby 2b	5	1	1	1	3	0
Wilson cf	3	0	0	4	0	0
Cuyler lf	4	1	1	2	0	0
Tolson 1b	3	2	1	10	0	0
McMillan, 3b	4	2	2	0	2	0
González, c	3	0	2	5	3	0
Nehf p	1	0	0	0	0	0
Penner p	3	0	1	0	1	0
Cvengros p	0	0	0	0	0	0
Bush p	0	0	0	0	0	0
Totales	34	6	10	24	10	0

PITTSBURGH

	V	C	H	O	A	E.
Bartell 2b	3	3	3	0	2	0
L. Waner, cf	4	0	1	1	0	0
P. Waner rf	5	2	3	4	1	0
Traynor 3b	5	0	3	1	0	0
Grantham 1b	2	1	1	6	0	0
Comorosky lf	4	0	1	2	0	0
Hemsley, c	5	0	1	8	0	0
Clarke, ss	3	0	0	5	1	0
Brickell (1)	1	0	0	0	0	0
Adams ss	0	0	0	0	1	0
Kremer, p	3	0	0	0	0	0
Brame (2)	1	0	1	0	0	0
Ingram (3)	0	1	0	0	0	0
Swetonic p	0	0	0	0	1	0
Totales	36	7	14	27	6	0

(1) Bateó por Clarke en el 7o.
(2) Bateó por Kremer en el 8o.
(3) Corrió por Brame en el 8o.

Chicago	010	202	100— 6
Pittsburgh	101	000	32x— 7

Empujadores: English; González 3; Penner; Hornsby; Traynor 2; Bartell; Grantham; Hemsley; Comorosky; P. Waner.—Two base hits: L. Waner; Traynor; McMillan; P. Waner.—Home runs: Hornsby; Bartell.—Bases robadas: Heathcote; P. Waner.—Sacrifices: L. Waner; Bartell; Wilson; English.—Quedados en bases: Chicago 6; Pittsburgh 12.—Bases por bolas: Kremer 3; Nehf 2; Penner 2; Bush 1. — Struck outs: Kremer 6; Swetonic 1; Nehf 2; Penner 3.—Hits a los pitchers: Nehf 4 en 2 2|3 innings; Penner 7 en 4 2|3 innings; Cvengros 1 en 1|3 inning; Bush 2 en 1|3 inning; Kremer 10 en 8 innings; Swetonic 0 en 1 inning.—Pitcher ganador: Kremer. — Pitcher perdedor: Cvengros.—Umpires: Moran; Klem y Quigley.—Tiempo: 2.08.

LIGA INTERSOCIAL AMATEUR

Cito por este medio a los señores atletas que detallo a continuación, a fin de que se sirvan concurrir el próximo sábado 31 al local social de los Clubs Seguros y Víbora Tennis, sito en la calle Cocos número 10, Jesús del Monte, para hacerles entrega de las medallas que han obtenido en las distintas competencias celebradas por este organismo

J. Herréiz; E. Garciarena: A. Garmendia; A. Carbajal; R. Sotelo; J. Guerra; A. Madrigal; J. Díaz; H. Muñoz; F. Davila; J. Heros; F. Infiesta; M. A. Díaz; J. Tabares; O. Reyes; N. Picazo; A. Balencia; J. Colinó; Georgina Rodríguez; Elvira Moreno; Isabel Jiménez; María Luisa Moreno; Adolfina Sauvalle; A. Herrera; L. Posada; S. del Valle; J. Fernández Andes; J. Páez; J. A. Fernández; R. Argudín; W. García; F. Morales; J. Reyes; A. Ruiz; M. Mariñas; M. Cuevas; C. Manresa; A. Martínez; A. Avellán; R. Palma; M. Llaneras; R. Molina; L. González; A. Alexander; A. Ros; A. Deschapelles; C. Rodríguez; O. Ebra; J. del Cueto; P. Manzón; J. Fernández; J. A. Fujadas; J. Navarro; P. P. Pujadas; M. Esplugas; E. Garriga; M. González; N. López; J. Bárcenas; F. Barbat; De la Torre.

Hora: 9 p. m.
Habana, agosto 27 de 1929.
José M. Fortes, secretario.

LOS CINCO PRIMEROS BATEADORES DE LAS DOS GRANDES LIGAS

LIGA AMERICANA

Foxx Filadelfia	374
Fonseca Cleveland	371
Simmons Fila	364
Manush San Luis	362
Combs New York	356

LIGA NACIONAL

Herman, Brooklyn	405
Odoul Fila	393
Terry, New York	386
Hornsby, Chicago	366
Traynor, Pittsburgh	362

LOS 6 DE LA FAMA

Jimmy Foxx fué el único que pegó duro con el bate ayer, día en que sólo estuvieron activos cuatro miembros del selecto grupo de los Seis de la Fama, Herban y Klein permaneciendo ociosos. Jimmy dió dos hits en cuatro intentos contra los Yankees y ganó un punto ascendiendo su promedio a .374. Hornsby bateó su 30o. jonrón contra el Pittsburgh, pero únicamente otro hit en los dos juegos bajando dos puntos su porcentaje a .366. Al Simmons no conectó y el 36o cuadrangular de Babe Ruth fué su único hit.

Situación actual:

	J:	AB.	C	H.	PCH.
Herman, Fetl	115	450	85	182	.405
Foxx, Atlé	125	441	108	165	.374
Hornsby, Osez.	125	487	122	118	.366
Simmons, Atlé	118	484	95	176	.364
Klein, Fillies	116	473	94	166	.351
Ruth, Yank	101	367	93	128	.349

JIM POOLE BATIO EL RECORD DE JONRONES EN LA ASS. DEL SUR

NASHVILLE, Agosto 28, AP.— Jim Poole, primera base del Nashville, batió el record de jonrones de la Asociación del Sur con el 31o. de la temporada, que fué responsable por la victoria por 5 a 3 sobre el Mobile que puso al primero de dichos clubs en el primer puesto en la carrera del pendón.

El Jonronero del Concurso

Como dato curioso tenemos el gusto de dar a continuación los nombres y direcciones de los señores concursantes que dando, prueba de su gran conocimiento en el juego, de Base Ball han adivinado integramente los cuatro juegos celebrados en las Grandes Ligas el 27 del actual:

Gabriel C. Martínez, Gacel 68 Cienfuegos.

Angel del Monte Pedralles, Zulueta 38, Habana.

Alberto Martínez Fernández, 10 de Octubre 27 Habana.

Angel García de la Cruz, Concepción 6 Víbora.

Enrique Montero Alvarez, C. del Cerro 717, Habana.

alentin Castaño, Oquendo 16, Habana.

Román Suris Lissabet, Compostela 167 Matanzas.

Rolando Motroni, San Gabriel y Esperanza, Cerro.

Ganadores de Ayer

LIGA NACIONAL

Pittsburgh

LIGA AMERICANA

Filadelfia

Washington

Babe Ruth bateó ayer un home run, pero los Yankees no vencieron

Los Atléticos se anexaron la victoria y empataron la serie a dos juegos

NUEVA YORK, agosto 28, (AP.).— Los Atléticos igualaron la serie de dos juegos con los Yankees batiéndolos esta tarde en un duelo a batazos por 9 a 7. Fué un combate de variadas alternativas en que cada team se sirvió de cuatro lanzadores. Después de asumir la delantera los Atléticos con cinco carreras en el séptimo Connie Mack envió al box a Bob Grove a fin de mantenerla, consiguiéndolo a pesar de su falta de control que llenó las bases en el octavo.

Babe Ruth regresó al juego después de ausentarse en el primer inning del de ayer debido a un resfriado en la espalda y atizó su 36o jonrón a George Walberg en el primer acto. El batazo aumentó su ventaja sobre su competidor más cercano a tres. Lou Gehrig empujó su 28o. de la temporada y Lyb Lary su cuarto.

Cuando George Burns hizo anotar tres carreras al Filadelfia con un doble en el cuarto puso fin a una sucesión de 22 innings sin anotar de dicho team. La victoria hace ascender la delantera de los Atléticos de nuevo a 13 juegos.

FILADELFIA

	V	C	H	O	A	E.
Bishop 2b	4	1	0	3	2	0
Haas, cf	5	1	1	2	0	0
Cochrane c	4	1	1	5	0	0
Simmons lf	4	2	0	0	0	0
Foxx 3b	4	3	2	0	1	0
Miller rf	5	1	3	6	0	0
Burns 1b	4	0	1	8	1	0
Boley, ss	3	0	1	3	3	0
Walberg, p	1	0	0	0	3	0
Quinn p	1	0	1	0	0	0
French (1)	1	0	0	0	0	0
Rommel p	0	0	0	0	0	0
Dykes (2)	1	0	0	0	0	0
Grove p	0	0	0	0	1	0
Totales	37	9	10	27	11	0

(1) Bateó por Quinn en el 6o.
(2) Bateó por Rommel en el 7o.

NEW YORK

	V	C	H	O	A	E.
Byrd lf	5	0	1	1	1	0
Lary, 3b	5	1	2	2	2	1
Ruth rf	5	1	1	1	0	0
Combs cf	5	1	1	3	0	0
Gehrig 1b	5	1	2	8	0	0
Lazzeri 2b	4	1	2	3	2	[illegible]
Dickeky c	3	1	1	6	1	0
Meusel (3)	1	0	0	0	0	0
Bengough, c	0	0	0	1	0	0
Durocher, ss	3	1	1	2	4	1
Sherid p	3	0	1	0	0	0
Moore p	0	0	0	0	0	0
Zachary p	0	0	0	0	1	0
Paschal (4)	0	0	0	0	0	0
Pipgras, p	0	0	0	0	0	0
Totales	39	7	12	27	11	2

(3) Bateó por Dickey en el 8o.
(4) Bateó por Zachary en el 8o.

Anotación por entradas

Filadelfia	000	301	500— 9
New York	100	330	000— 7

Sumario

Empujadores: Burns 4; Ruth; Durocher 2; Sherid; Lary; Gehrig; Foxx 2; Cochrane; Miller 2. — Two base hits: Burns; Lazzeri; Sherid.—Three base hit: Cochrane. — Home runs: Ruth; Lary; Gehrig.—Double plays: Lazzeri, Durocher y Gehrig.—Quedados en bases: New York 7; Filadelfia 6.—Bases por bolas: Sherid 4; Moore 1; Grove 2.—Struck outs: Sherid 6; Pipgras 1; Walberg 1; Quinn 1; Grove 3.—Hits a los pitchers: Walberg 7 en 3 2|3 innings; Quinn 3 en 1 1|3 innings; Rommel 0 en 1 inning; Grove 2 en 3 innings; Sherid 3 en 0 innings (salió sin out en el séptimo); Moore 2 (sólo se enfrentó con cuatro bateadores); Zachary 0 en 2 innings; Pipgras 0 en 1 inning.—Pitcher ganador: Rommel —Pitcher perdedor: Moore. —Umpires: Van Graflan; Dineen y Nallin— Tiempo: 2.27.

LA LABOR DE JOSEITO

PITTSFIELD, Mass., agosto 28, (AP.) — El Pittsfield le dió los nueve scones a New Haven, ganando por 1 a 0, el juego de hoy.

Score del cubano:

	V.	C.	H.	O	A.	E.
Rodríguez, 1b	4	1	1	12	1	0

SUSCRIBASE AL DIARIO DE LA MARINA

FUME "GENER"

SUSCRIBASE AL DIARIO DE LA MARINA

"GRAN CONCURSO SERIE MUNDIAL 1929".—(AUTORIZADO DEBIDAMENTE POR EL GOBIERNO DE LA PROVINCIA)

Trigésimo-octava lista global de los ciento veinte concursantes que tienen anotado a su favor mayor número de puntos de acierto en nuestro Concurso hasta el 27 de Agosto

Nombre del Concursante.	Domicilio.	Acs.
1.—Miguel Isaac	Aguila 130; Habana	195,462
2.—Manuel Otaola Murla	Sol 71 y 19; Habana	182,370
3.—Belarmino Sagols	Steinhart 14: Marianao	179,700
4.—Dr. Heriberto Hernández	Independencia 14; S. Spíritus	152,786
5.—José A. Pernas Rodríguez	Teniente Rey 38; Habana	148,034
6.—Ramón Martínez López	Calabazas; Santa Clara	145,732
7.—José Rodríguez Pino	Padre Olallo 137; Camagüey	144,387
8.—Abelardo Piedra Farias	Reina 26; Habana	142,802
9.—Braulio Díaz	Apartado 7: Stgo. de Cuba	142,186
10.—Raul Rosado Aybar	Virtudes 119; Habana	141,516
11.—Homero A. de la Cruz	Tuinicú; Cuba	137,103
12.—Heliodoro Toledo	Marqués González 56; Hab.	133,859
13.—José Rizo López	J. Nazareno 39; Guanabacoa	131,612
14.—Antonio Juan Mir	Céspedes 49; C. del Sur	126,558
15.—Juan Francisco Cruells	Zanja 58; Habana	123,266
16.—Mariano Corral	Zaldo 10; Habana	122,908
17.—Juan Pérez Monte de Oca	Martí 24; Guantánamo	120,050
18.—José López Rodríguez	San Isidro 21; Habana	116,444
19.—Maximino Suárez Arango	Calle 4 entre 7 y 9; Vedado	115,542
20.—Gabriel C. Martíneez	Gacel 68; Cienfuegos	114,681
21.—Manuel Menéndez Suárez	Peñalver 42; Habana	114,325
22.—Fernando de Zárraga	Mazon 1; Habana	114,065
23.—Pablo Arencibia	Neptuno 11; Habana	113,988
24.—Joaquín González del Río	Obrapía 31; Habana	113,489
25.—Julián Barcina	Lugareño 90; Camagüey	112,690
26.—Ramón Leal Pino	Ave. 3a. y Calle 13; Cárdenas	110,482
27.—Casimiro Díaz	Washington 40; Cerro	109,830
28.—Edilberto Trespando Vega	Apartado 77; Guantánamo	109,806
29.—Eugenio Gómez	Heredia Alta 4; S. de Cuba	109,625
30.—Bernardino San Martín	Diago 9; Colón	109,578
31.—Ramón Pardo Monteserín	Apartado 247; Guantánamo	109,420
32.—Alfonso Guilló	Ave. Acosta 14; Víbora	109,371
33.—Pedro W. Lluria	Playa Varadero; Cárdenas	109,262
34.—Alejandro Miñon Pino	San Lázaro 476; Habana	108,763
35.—José A. Fernández Cuervo	Basarrate 3; Habana	108,731
36.—César Cardero Carmenaty	Ave. Menocal 32; Habana	108,715
37.—Rosalía Rodríguez	Caserío Luyanó 22; Habana	108,636
38.—Manuel Sánchez	Calle E y 11; R. Batista	108,515
39.—Ignacio A. Muñio	M. Gómez 85; S. Spíritus	108,360
40.—Adalberto Rodríguez Avalo	J. M. Gómez 34; Manzanillo	107,763
41.—Antonio Paz	Neptuno 60; Habana	106,038
42.—Antonio Benítez Alfonso	Calzada del Cerro 759; Hab.	105,935
43.—Arturo Carreras Hernández	La Fosforeera Cubana	104,093
44.—Oscar Alvarez Pulido	Sta. Irene; J. del Monte	103,866
45.—Rita Pérez Negret	San Miguel 76; Habana	103,646
46.—José Salvado	Calle I núm. 195; Vedado	103,545
47.—Rufino Pérez Landa	Aguiar 58; Habana	103,505
48.—Félix Fernández Upierre	Omoa 31; Habana	102,794
49.—Benito Martell Domínguez	Almendares 23; Marianao	102,028
50.—Pedro Leston Valdés	San Pedro 10; Habana	101,190
51.—Ramón Padrón Yanes	Cerro 550; Habana	101,141
52.—Julián López Medina	Campanario 19; Habana	100,690
53.—Mariano Fraga Díaz	C. de la Valla 14; Habana	100,145
54.—Fernando Martínez	Consulado 108, Habana	99,658
55.—E. E. Perera	Cl. Mercedes; Mercedes	98,954
56.—Lorenzo Gómez Mones	Tenerife 65; Habana	98,898
57.—Elpidio Ruiz	Céspedes 46; Bejucal	98,809
58.—Manuel Gómez Gómez	Meireles 24; Calabazar	98,701
59.—José Luis Llorens Prieto	Virtudes 109; Habana	98,665
60.—José Sierra Cernuda	Sitios 10; Habana	98,141

Nombre del Concursante.	Domicilio.	Acs.
61.—Valentín Castaño	Oquendo 16; Habana	98,119
62.—Ramón Alvarez Ruiz	Sitios 156; Habana	98,023
64.—Alejo Alfonso	M. Gómez 131; Güines	97,835
64.—Alej oAlfonso	Maceo 29; Ciego de Avila	97,252
65.—Félix Zabala	Martí 82; C. del Sur	96,484
66.—Francisio P. de la Torre	Céspedes 204; Cárdenas	95,695
67.—Cándido López	Prado 105; Habana	94,935
68.—Abelardo Gofín	Industria y Dragonees; Hab.	94,877
69.—Tomás Lacámara	5a. Ave. entre 8 y 9; B. Vista	94,369
70.—Leandro Rodríguez Valles	Obispo 49; Habana	94,179
71.—Florencio Astoreca	C. Ribalta 149; S. la Grande	94,152
72.—Ernesto Fonts López	Perdomo 129; Regla	93,642
73.—Alberto Martínez Fernández	10 de Octubre 27; Habana	93,412
74.—Francisco Torres de Navarra	Calle 6 núm. 234; Vedado	93,192
75.—José Fernández Lamas	Amistad 136; Habana	92,671
76.—Enrique González	Reeal s/n; Taco-Taco	92,275
77.—Francisco Rodríguez	Apodaca 3; Habana	92,167
78.—José Miguel Gómez	Bazar Inglés; Caibarién	91,969
79.—Margarita Pérez Vázquez	Cuba 33; Habana	91,805
80.—Fernando Santiago	Acosta 54; Habana	91,542
81.—José Bover	Lib. y Goicuría; S. Suárez	91,472
82.—Rolando Motroni	S. Gabriel y Esperanza; C.	91,187
83.—Garabeed Dandigian	Angeles 81; Habana	91,181
84.—Manuel Quesada	12 entre 23 y 25; Vedado	91,179
85.—Julián Pérez Fallanca	Parque Vidal 17; Sta. Clara	90,847
86.—José Abella	Luz y Reyes; Víbora	89,972
87.—Manuel M. Bernal	República 55; Artemisa	89,714
88.—Manuel Rodríguez	San Francisco 14; Habana	89,369
89.—Roberto Amenabar Chartrand	2 esquina a 31; Vedado	89,266
90.—Julio Sánchez	Maloja 27; Habana	89,015
91.—Ramón García Medina	Monserrate 87; Habana	89,006
92.—Angel García de la Cruz	Concepción 6; Víbora	88,935
93.—Dr. Adolfo González	Serrano 62; Habana	88,806
94.—Román Suris Lissabet	Compostela 67; Matanzas	88,171
95.—Salvador Cárdenas	Castillo 50; Habana	87,967
96.—Manuel García Cárdenas	M. Gómez 13; Habana	87,755
97.—Jaime Maresma Pí	Virtudes 58; Matanzas	87,722
98.—Luis Martínez de Campos	Calle 21 núm. 458; Vedado	87,198
99.—José M. Pérez Lamy	Habana 50; Habana	86,975
100.—Manuel Bouza González	San Rafael 57; Habana	86,900
101.—Jesús Suárez	Apartado 1049; Habana	86,884
102.—Luis Rodríguez	Cl. Esperanza; Guantánamo	86,651
103.—Mario Luis Verdaguer	Comercio 11; Matanzas	86,505
104.—Luis Guyon Díaz	Espada 15; Habana	86,453
105.—Luis Uriarte	Tacón 63; Cienfuegos	86,067
106.—Enrique Montero Alvarez	C. del Cerro 717; Habana	85,885
107.—Angel del Monte Pedralles	Zulueta 38; Habana	85,840
108.—Severino San Martín	Calle 27 y K; Vedado	85,041
109.—Arsenio Valdés	Café Liceo; Caibarién	84,912
110.—Manuel García Reveron	Carlos III núm. 4; Habana	84,679
111.—José M. López	Perseverancia 40; Habana	84,359
112.—Aurelio Lorenzo	Maceo 49; Artemisa	84,319
113.—Amado Baylina Puente	Rivera 47; S. J. y Martínez	84,217
114.—Adalberto Llopiz	Estación F.C.C.; Florida	83,635
115.—Julio Junco Cil	Patria 22; Caibarién	83,151
116.—Alfredo Caballería	Santa Ana 2; Guanabacoa	83,045
117.—Eugenio Carrillo	Padre Varela 55; Habana	82,443
118.—Marcelino Salvi Carmona	Fernandina 86; Habana	82,113
119.—Elías La Vallee	Aguiar 58; Habana	82,066
120.—José Novo Falcón	Encarnación y S. Indalecio	81,080

Liga Americana

Véase a continuación el batting average de los players de la Liga Americana y el record de sus pitchers:

CLUB BATTING

Club	V.	C.	H.	HR	SB	Ave
Det	4336	738	1322	89	70	.305
N. York	4076	715	1237	112	39	.303
Phila	4166	752	1254	103	46	.301
Clev	3968	566	1162	44	62	.293
Wash	3984	571	1127	38	76	.286
St Louis	4062	614	1145	44	50	.282
Chic	4106	477	1094	28	75	.266
Bost	3793	442	984	23	60	.260

CLUB FIELDING

Club	V.	C.	H.	HR	SB	Ave.
Phila	3242	1290	112	94	0	.976
St. Louis	3222	1440	128	119	0	.973
Chic	3206	1507	142	108	1	.971
N. York	3063	1381	129	106	1	.971
Wash	3038	1402	140	128	0	.969
Clev	3111	1518	163	124	0	.966
Boston	3015	1405	167	125	0	.964
Det	3122	1397	189	109	1	.960

BATTING RECORDS

Player	Club	V.	C.	H.	RBI	Ave
Zinn	Clev	39	7	16	6	.410
Foxx	Phila	425	105	162	102	.381
Fonseca,	Clev	450	79	166	85	.369
Simmons	Ph.	471	92	172	121	.365
Combs	N. Y.	463	99	168	53	.363
Fothergill	Det.	240	35	87	52	.363
Manush,	St. L.	483	76	175	72	.362
Lazzeri	N. Y.	427	75	151	91	.354
Ruth	N. Y.	350	90	124	111	.354
Heilmann	Det	411	81	144	102	.350
Miller,	Phila.	455	76	156	84	.343
William	Bost.	140	20	48	19	.343
Dickey	N. Y.	325	48	111	53	.342
Yde,	Det.	38	6	13	4	.342
Byrd	N. Y.	136	28	46	26	.338
Alexander,	Det	481	85	162	110	.337
Rice,	Wash	466	90	157	52	.337
Darst	N. Y.	98	20	33	26	.337
Uhle	Det	93	15	31	10	.333
Gehringer,	Det	487	107	161	79	.331
Lary	N. Y.	97	18	82	14	.330
Dykes,	Phila	344	65	113	61	.328
Hargrave	Det.	116	15	88	16	.328
Averill	Clev	454	86	148	73	.326
Judge	Wash.	411	69	134	49	.326
Morgan	Clev	264	53	86	32	.326
Gooch	Wash.	43	5	14	3	.326
Cochrane	Ph	417	91	135	82	.324
Falk.	Clev	328	54	105	80	.320
Johnson,	Det	486	99	155	55	.319
Rice	Det.	400	74	127	46	.318
Heving	Bost	126	17	40	16	.317
Myer.	Wash.	411	65	129	58	.314
Shires,	Chic	296	86	93	30	.314
Kress	St. L.	423	71	132	87	.312
Brannon	St. L.	45	3	14	7	.311
Reynolds	Chic.	381	56	118	45	.310
J. Sewell,	Clev.	454	74	140	53	.309
Haas,	Phila	462	90	142	70	.308
Schulte,	St. L.	404	60	124	63	.308
Tate	Wash.	201	20	62	24	.308
Miljus	Clev.	36	7	11	5	.306
Porter,	Clev.	135	15	41	18	.304
Rbtson,	N.Y.	292	45	88	32	.303
Koenig	N. Y.	265	39	80	36	.302
Goslin	Wash.	414	66	124	69	.300
Bluege,	Wash	220	35	66	29	.300
Bayne	Bost.	20	1	6	0	.300
Blue,	St. L.	442	91	132	44	.299
Watwood	Chic	251	29	75	25	.299
Thomas	Chic.	77	8	23	11	.299
McManus	Det	465	83	138	68	.297
Jamieson,	Clev.	284	47	83	20	.293
Hodapp	Clev	157	14	46	24	.293
Shaute	Clev	58	4	17	7	.293
Shea	Det	154	23	45	23	.292
Scarrit	Bost	382	48	111	52	.290
Boss,	Wash.	38	4	11	3	.289
Melillo	St. L.	369	47	106	56	.287
Crouse	Chic.	98	10	28	12	.286
Crouse	Chic.	98	10	28	12	.286
Kimsey	St L.	28	6	8	3	.286
Cronin	Wash	376	55	107	49	.285
Hale	Phila	362	49	103	29	.285
Ruffing,	Bost	88	6	25	12	.284
Berg	Chic.	252	25	71	35	.282
Clancy	Chic.	209	25	59	23	.282
Hartley,	Clev.	32	2	9	7	.281
Hoffman	Chic	243	20	68	30	.280
McKain	Chic	25	2	7	0	.280
Bigelow	Bost	165	17	46	22	.279
Badgro	St. L.	108	19	30	13	.278

PITCHING RECORDS

Pitcher	Club	J.	G.	P.	Ave.
Zachary	N. Y.	19	9	x	1000
Grove	Phila	32	18	4	.818
Rommel,	Phila	23	8	2	.800
Earnshaw	Phila	34	19	6	.760
Yde,	Det	24	6	2	.750
Shores,	Phila	30	8	3	.727
Ehmke	Phila	9	5	2	.714
Walberg	Phila	30	16	8	.667
Wells,	N. Y.	22	10	5	.667
Ferrel	Clev	31	14	8	.636
Hoyt,	N. Y.	25	10	6	.625
Heimach	N. Y	28	10	6	.625
Collins	St. L.	22	10	6	.625
Moore	N. Y.	32	5	3	.625
Pipgras,	N. Y.	28	13	9	.591
Brown,	Wash	33	7	5	.583
Stewart,	St. L.	19	7	5	.583
Gray,	St. L.	33	15	11	.577
Marberry	Wash	36	12	9	.571
Hudlin	Clev	31	13	10	.565
Quinn,	Phila	29	9	7	.563
Miller,	Clev	23	11	9	.550
Sorrell,	Det	28	13	11	.542
Pennock	N. Y	20	8	7	.533
Braxton	Wash	29	10	9	.526
Uhle	Det	26	12	11	.522
Morris,	Bost	27	12	11	.522
Thomas,	Chic	29	13	13	.500
Crowder,	St. L.	31	12	12	.500
Blaehold,	St. L.	34	11	11	.500
Faber	Chic	26	11	11	.500
Whitehill	Det	27	9	9	.500
Shaute	Clev	26	8	8	.500
Bayne.	Bost	21	5	3	.500
Johnson.	N. Y.	12	3	3	.500
Miljus	Clev	27	7	8	.467
Jones	Wash	15	5	6	.455
Zinn	Clev	17	4	5	.444
Burke,	Wash	28	5	7	.417
Lyons	Chic	27	10	15	.400
Thomas	N Y-Wh	20	4	6	.400
Carroll,	Det	27	8	13	.381
McKain	Chic	25	3	5	.375
M. Gaston	Bost	27	8	14	.364
MacFayden,	Bost	24	7	14	[illegible]
Walsh	Chic	18	4	8	.333
Ogden,	St. L.	29	3	6	.333
Weiland	Chic	15	2	4	.333
Holloway	Clev	18	2	4	.333
Kimsey,	St. L.	21	2	5	.286
Liska	Wash	20	3	8	.273
Russell	Bost	27	4	13	.235
Ruffing	Bost	29	6	21	.222
Hadley	Wash	28	4	14	.222
Adkins,	Chic	24	2	10	.167
Prudhomme,	Det	27	1	5	.167

Inauguran esta noche su nuevo floor los entusiastas socios del Stos. Suárez Tennis Club con basket y gran baile

Celebrará interesante game, el clou de la fiesta de la noche, el five de los ex-alumnos de los Hermanos Maristas con el del propio Santos Suárez, después habrá un magnífico baile

Por SERRANILLO

Hemos recibido dos atentas invitaciones, para otras tantas fiestas que tendrán lugar en la presente semana.

La primera, del Santos Suárez T. Club, esa simpática y progresiva sociedad que preside el conocido sportman señor Ramiro Estévez, y la segunda de la Liga Inter-Social de Amateurs de Cuba, uno de los organismos que rigen los deportes amateurs de Cuba.

Los 'santos' celebrará en la noche de hoy, la inauguración de su nuevo "floor" de basket ball, para cuyo efecto se llevará a cabo un interesante encuentro entre los fuertes "fives" de los ex-alumnos de los Hermanos Maristas y del propio Santos Suárez Tennis Club.

El choque entre estos dos formidables equipos basquetbolísticos promete ser sumamente reñido y pletórico de interés para los amantes del deporte del balón y las cestas, los que sabiendo el calibre de ellos se proponen no perder ni un solo detalle de dicho encuentro.

Muchos son los fanáticos que se han dado cita para esta noche en el "hogar de los santos", por lo que podemos vaticinar sin temor a sufrir equivocaciones que el mismo se ha de ver una vez más invadido hasta el máximo de su capacidad por el más distinguido elemento social y sportivo.

Una vez terminado el match entre "ex-alumnos" y "santos", la orquesta del reputado profesor señor Malla, ejecutará los más modernos bailables a fin de que los amantes de la diosa Terpsícore le rindan a la misma su más ferviente homenaje.

Está demás decir que para esta simpática fiesta se han solicitado por las principales familias de la populosa barriada viboreña, las invitaciones del caso.

A fin de que los que allí concurran queden completamente satisfechos, es casi seguro, que por medio de un magnífico aparato de radio se ofrezca la audición que informe de la pelea más sensacional de la temporada entre el maravilloso boxer cubano Kid Chocolate y el magnífico judío Al Singer. Será tomada de la estación C M W del DIARIO DE LA MARINA y La Columbus.

La otra fiesta a que nos referimos al principio de este trabajo, será la de la Liga Inter-Social de Amateurs de Cuba y tendrá efecto en la noche del próximo sábado en los dominios del binomio deportivo-social Víbora Tennis Club-Club Seguros, de la calle Cocos número 10.

En esa noche, la Liga que preside nuestro estimado amigo señor René Gálvez, hará entrega de trofeos y medallas a las sociedades y atletas que conquistaran tales honores en las distintas competencias celebradas bajo los auspicios de ese organismo.

Ciento treinta y nueve medallas y ocho copas, entregará la Liga a los que en buena lid las han conquistado.

Para celebrar dignamente esa entrega de trofeos y medallas, se ha organizado un espléndido baile, en el que dos afamadas orquestas y otros tantos sones, harán las delicias de los que asistan esa noche a dicha fiesta.

René Gálvez y los que con él laboran por los éxitos de la Liga Inter-Social de Amateurs de Cuba, pueden sentirse verdaderamente satisfechos de su obra.

Ya que hablamos de René Gálvez, queremos llamar la atención de nuestros lectores, de que muy en breve será ofrecido a ese entusiasta sportsman un homenaje de simpatía.

Antes de poner punto final a este trabajo, queremos informar a nuestros lectores, que en el juego de esta noche entre "santos" y "ex-colegiales" en los dominios de los primeros, o lo que es lo mismo, en el palacete de San Bernardino y San Julio, actuará de referee Trohadio Hernández, el insustituible referee de la Liga Inter-Social, y que la mesa estará integrada por Paco Muñoz como time keeper y el que estas líneas redacta, como anotador.

ALLISON Y VAN RYN HAN SIDO ELIMINADOS DEL TORNEO NACIONAL

BROOKLINE Mass Ag. 28 (AP).— Wilmer Allison y Johnny van Ryn campeones de dobles en Wimbledon y de la copa Davis feuron eliminados de los campeonatos nacionales de dobles por Berkley Bell y Lewis N. White, de Austin, Tejas en los cuatro finales alargándose el match a cinco sets en las canchas de cesped de Longwood. El score fué 6-4; 4-6; 6-4; 4-6; 8-6.

M.E.C.D. 2016

BOLSA DE LA HABANA

Cotización oficial del 28 de Agosto

	Comp.	Vend.
Bonos y Obligaciones:		
República de Cuba 1904 Speyer	108	—
República de Cuba 1954 Deuda Interior	99¼	102
República de Cuba 1929 4½ por 100	98	101
República de Cuba 1914 Morgan	101½	—
República de Cuba 1917 Puertos	99	—
República de Cuba 1923 5½ por 100 ex cupón	102½	105
Aymto. de la Habana: 1a. hipoteca	103¼	105½
Aymto. de la Habana: 2a. hipoteca	103¼	105¼
Banco Territorial	80	90¾
Calzado	11	—
Cervecera	105	107¼
Cervecera (Obligaciones no hipotecadas)	94½	96½
Ciego de Avila	—	—
Curtidora	—	—
Gas	110	—
Havana Electric (Consolidados)	84	88
Manufacturera	18	30
Matadero	—	—
Nueva Fábrica de Hielo (bonos)	102	—
Papelera Serie A	100	—
Papelera Serie B	76	—
Teléfono	91	98
Teléfono Conv. Col.	—	—
F. C. Unidos	69	—
Edificio La Metropolitana (S. A.)	97	103
Jarcia Matanzas	101	104
Iron Beer (Obligaciones no hipotecadas)	—	—
Havana Electric (Obligaciones)	71	73½
Centro Asturiano ex cupón	102	104½
Bonos hipotecarios Fábrica de Ladrillos	80	—
BONOS: Empréstito seriado de la República de Cuba Morgan 5½ por 100 1927.		
Serie C: 1930	98	—
Serie D: 1931	98	—
Serie E: 1932	98	—
Serie F: 1933	98	—
Serie G: 1934	98	—
Serie H: 1935	98	—
Serie I: 1936	98½	—
Serie J: 1937	98¾	—
Obras Públicas Diciembre 31 1931	98	—
Obras Públicas, Diciembre 31 1932	98	—
Obras Públicas. Junio 30 de 1932	98	—
Obras Públicas. Junio 30 de 1933	98¾	—
ACCIONES:		
Banco Agrícola	—	—
Banco Territorial	45	65
Banco Territorial benef	2	—
Banco de Préstamos sobre Joyería		—
Cervecera	226	—
Cuba Cane pref.	3½	—
Cuba Cane com.	¾	—
Cuba R. R.	—	—
Curtidora	—	—
Havana E. Railway Co. pref ex div	70	71½
Havana E. Railway Co. comunes	8⅜	9⅞
Jarcia pref ex div.	96½	99
Jarcia comunes	21	23
Licorera comunes	4½	5⅜
Lonja pref.	100	—
Lonja com	112	—
Manufacturera pref	5½	9
Manufacturera com	2	4
Naviera pref ex div	67	71
Naviera com.	5½	9
Nueva Fábrica de Hielo	305	—
Nueva Fábrica de Hielo benef	104	—
Perfumería pref	40	—
Perfumería com.	3	—
Pesca pref	100	—
Pesca com	20	—
Teléfono pref	110½	113½
Teléfono com	147	—
Tel Int.	—	—
F. C. Unidos	35¾	37¾
Union Oil	12½	15
Metropolitan Auto	—	—
Fibras y Jarcia	65	—
Fibras y Jarcia (Sindicadas)	65	—
Ferrocarriles Consolidados de Cuba pref	53	60
Compañía de Seguros La Mercantil	120	—

MERCADO DE ACCIONES

NUEVA YORK, agosto 28. (AP). —Las pruebas de extraordinaria vitalidad de la industria, han sido causa de una reanudación de la actividad alcista, avanzando rápidamente los grupos de ferrocarriles y especialidades, hasta última hora, en que una ola de ventas anuló muchas de las ganancias del día.

Los préstamos sin plazo fijo abrieron al nueve por ciento y se sostuvieron firmes todo el día. Las transacciones persiguiendo beneficios inmediatos se basaron, según se cree, en que se espera un importante aumento en los préstamos a los corredores. Se anunció después de la sesión de hoy que el mercado cerrará el sábado, celebrando tres días de fiesta.

Acciones ferroviarias, como Pennsylvania, New York Central, Norfolk & Western y Union Pacific, avanzaron 5 puntos, perdiendo Atchison 8, a 292 y cerrando a 289.

United States Freight, United States Industrial Alcohol, Air Reduction, American Tobacco, American Water Works, Eatsman Kodak, Coca Cola, General American Tank Car, R. H. Macy, Ingersoll Grand y Otis Steel, figuraron entre los valores que adquirieron precios elevados sin precedentes. Goodyear ganó 6 puntos con motivo del éxito del Zeppelin. United States Steel ganó unos puntos, que perdió más tarde, cerrando firme.

Algunas liquidaciones ocurrieron en el grupo petrolero.

Sufrieron bajas de 2 a 5 puntos en las últimas ventas, acciones tan importantes como American Telephone, Allis Chalmers, Allied Chemical, Consolidated Gas, General Electric, General Railway Signer, Gillette, International Telephone, Montgomery Ward, Sears Roebuck, Radio, F. G. Shatuck y United Aircraft.

MERCADO DE TABACO

Pantín compró a Pastor Sánchez, catorcenas de banco de Partido; Gener a Sierra y Diez, manchados, botes y capadura de Remedios: Cuban Land a Sobrinos de Antero González, catorcenas de Vuelta Abajo; Hermann Diehl a Eliseo Cabrera, colas, y Sutter a Pastor Sánchez, rezagos de Partido; ochenta y dos tercios, ciento treinta y ocho, quinientos cinco, ciento veinte y sesenta y uno, respectivamente. Total, novecientos seis tercios que pasaron a terceras manos.

Llegaron de Arroyos de Mantua, en el vapor "Minas de Matahambre", para Calixto López y Compañía, cincuenta y seis.

Y trajeron los ferrocarriles que entraron durante la mañana y la tarde, las siguientes partidas:

De Zulueta, para Junco y Hermano 43.

De Meyer, para Fernández y Zabala 53.

De Santa Clara, para Pouzo y Pérez 2.

De Mendoza, para Kaffenburg e Hijos 13.

De Guane, para Pouzo y Pérez 20.

De San Luis de Pinar del Río, para Nemesio Corzo, 42.

De Santa Clara, para Echevarría and Bock 49.

De Guane, para Rodríguez, Méndez y Compañía 33.

De Mendoza, para Camejo y La Paz 57.

De Puerta de Golpe, para Facundo Gutiérrez e Hijos 66.

De San Juan y Martínez, para González y Compañía 62.

De Florencia, para Manuel Abella 51.

De Fomento, para Constantino Junco 82.

De Guayos, para Lobeto y Compañía 87.

De Camajuaní, para la Henry Clay 55.

De Santa Clara, pada Echevarría y Pérez 236.

Del mismo Clara, para Kaffenburgh e Hijos, III.

De Sancti Spíritus, para H. Duys y Compañía 127.

De Zaza del Medio, para Lobeto y Compañía 90.

De La Quinta, para la Cuban Land, 73.

De Guane, para Kaffenburgh e Hijos 58.

De Mendoza, para Martín Dosal 10.

De Puerta de Golpe, para R. Fernández, 23.

De San Juan y Martínez, para Henry Clay, 136.

De Camajuaní, para la Cuban Land, 88.

De Santa Clara, para I. Kaffenburgh and Son, 99.

De Cabaiguán, para los mismos señores Kaffenburgh, 102.

De Baez, también para Kaffenburgh 122.

De Florencia, para Francisco Prieto 106.

De Fomento, para Sidney Rotschild 122.

De Guayos, para Muñiz y Hermanos 179.

De Sti. Spíritus, para Kaffenburgh e Hijos 109.

De Zaza del Medio, para Manuel A. Suárez y Compañía 171.

De La Quinta, para la Henry Clay and Bock Company 51.

De Chucho Torres, para Sobrinos de Antero González 75.

De Sti. Spíritus, para Manuel A. Suárez y Compañía 102.

De Encrucijada, para Pérez y Capín 127.

De Camajuaní, para Hijos de Diego Montero 152.

De Remedios, para Junco y Hermano 100.

De Vueltas, para Iglesias y García 104.

De Santa Clara, para Echevarría y Pérez 188.

De Agabama, para Sidney Rothschild 82.

De Cabaiguán, para H. Duys y Compañía, 95.

De Falcón, para Constantino González y Compañía 101.

De Baez, para Sidney Rothschild, 108.

De Florencia, para Muñiz y Hermanos 101.

De Fomento, para los mismos señores 80.

De Máximo, para Sobrinos de Antero González 75.

De Guaracabuya, para Puente y Compañía 81.

De Guayos, para Ramón Ruisánchez y Compañía 259.

MERCADO DE CAFE

NUEVA YORK, agosto 28. (AP). —El mercado de futuros en café estuvo hoy algo irregular. Los contratos de Río del 7 abrieron 4 puntos más alto a 4 más bajo y cerraron 8 más bajo a 2 más alto, con ventas de 21,000 sacos. Los contratos de Santos del 4 abrieron 2 puntos más bajo a 12 más alto y cerraron un punto más bajo a 9 más alto, con ventas de 32,000 sacos.

Cotizaciones del cierre.

Contratos de Río del 7: septiembre 14.24; octubre 14.17; diciembre 13.95; enero 13.80; marzo 13.37; mayo 12.94; julio 12.76.

Contratos de Santos del 4: septiembre 21.16; diciembre 20.45; enero 19.85; marzo 19.42; mayo 18.75; y julio 18.32.

Río del 7 se cotizó a 16 un cuarto y Santos del 4 de 22 un cuarto a 22 y medio cts. en el costo y flete.

"LA UNION NACIONAL"

COMPAÑIA GENERAL DE SEGUROS Y FIANZAS, S. A.

DIVIDENDO

En cumplimiento del acuerdo del Consejo de Administración de esta Compañía, tomado en sesión celebrada el día 26 de Agosto del presente año, se avisa a los señores accionistas que a partir del día 29 del actual mes de Agosto, queda abierto el pago del dividendo número catorce, del cuatro por ciento, correspondiente al semestre vencido el 30 de Junio de 1929, a los tenedores de acciones preferidas que aparecen inscritas en los libros Registros en la fecha del acuerdo.

El pago del dividendo se efectuará en las oficinas de esta Compañía, edificio "La Metropolitana", O'Reilly y Aguacate, quinto piso, Departamentos 539 al 543.

Habana, 27 de Agosto de 1929.

Dr. Oscar García Montes,
Secretario.

BOLSA DE NEW YORK

FERROCARRILES

Atch Top Sta Fe	289⅛
Atl. Coast Line	197
Baltimore Ohio	140
Canadian Pacific	235½
Chesapeake Ohio	273½
Chi Gt West com	16½
Chi Gt West pref	48
Chi N. W.	101¾
Chi Mil San Paul com	43½
Chi Mil San Paul prf.	66¾
C. Rock I. P.	138
Delaware Hudson	220
Erie	89⅜
Great Northern	125⅞
Kansas City Southern	103⅜
Lehigh Valley	91⅞
Louisville Nash	150¼
Mo. Kan Tex com	55
Mo. Pac com	94⅞
Mo. Pac pre	140
N. Y. Central	248¼
N. Y. N. H. H.	123½
Northern Pacific	111
Pennsylvania	107¼
Reading	125
St. Louis S. Francisco	131
Seaboard Air Line com	15½
Southern Pacific	147⅞
Southern Railway	154¼
Union Pacific	292⅛
Wabash comunes	72
Western Maryland com	44¼
Alleghany Corporation	51¼

EQUIPOS

American Car Foundry	98½
American Locomotive	122½
Baldwin Locomotive	63¾
Gen Rail Sig.	122½
Pullman Company	87⅜
Westinghouse Air Brake	62¼

MOTORES

Chrysler	73
Continental Motors	14½
General Motor, New	72⅞
Grahan Paige	23⅛
Hudson Motor Co.	83½
Huppmobile	40⅝
Mack Trucks	99
Nash	85
Packard Motors	148¾
Reo Motors	20¾
Studebaker Corp.	74⅛
White	43½
Willys Overland	22⅜

MARINA

American International	82
Atlantic Gulf West I.	64
Int. Mer Mar pref.	—
United Fruit	121

ACCESORIOS

Am. Bosch Mag.	65½
Briggs Mfg Co.	35
Eaton Axle S.	59¼
Electric Auto Light	149
Murray Body	82⅞
Spicer Mfg Co.	—
Stewart Warner	66⅞
Timken Roller	108⅞

GOMAS

Fisk Tire	7¼
Goodrich	73½
Goodyear	118⅝
Kelly Springfield Tire	10⅞
U. S. Rubber	47¼

ACEROS

Am. Steel Fou.	65
Bethlehem Steel	135¼
Central Alloy	54
Colo F. I.	65⅝
Crucible Steel	119
Otis Steel	51⅛
Republic Iron Steel	126¾
U. S. Steel	253¾
Vanadium	81½
Youngstown	167

PETROLEOS

Atlantic Ref.	66½
Barnsdall A.	38⅜
General Asphalt	89¾
Houston Oil	79½
Independent Oil Gas	32½
Marland Oil	—
Mid Cont Pet.	34¾
Pan American B	67½
Phillips Petroleum	—
Pure Oil	26½
Shell Union Oil	28⅝
Sinclair Oil Corp.	37¾
Skelly Oil	41¾
S. O. Calif.	75½
Standard Oil Co. of N. Y.	44⅞
Standard Oil of N. J.	71¼
Superior Oil	—
Texas Co.	70⅝
Texas Pac Land	—
Transcontinental Oil	15
Union Oil Cal.	52⅜
Warner Quinlan	33

DIVERSIONES

Famous Paramow.	71
Fox Film	95
Loew's Inc.	61⅝
Pathé Exchange	19⅜
Warner Bros Pic.	60⅛

TIENDAS Y ALMACENES

American Woolen	—
Ass'd Dry Goods	48
Kresge	—
Montgomery Ward	131
Sears Roebuck	168⅜
Woolworth	98

SERVICIOS PUBLICOS

American For Pow.	145½
American Tel and Tel.	297
Am. Water Works	150¼
American Gas Electric	209⅛
Brook Man Tran	59½
Columbian Carbon	222¾
Columbia Gas	90⅜
Consolidated Gas	170⅝
De Forest Radio	18
Elec. Light Pow.	73⅝
Elec. Bond Share	162¾
Electric Investors	280
Ford Motor Ltd.	18½
Hazceltine	44¼
Internt'l Tel Tel.	140⅜
Interboro R. T.	22
Marconi International	13⅛
Man El Supply	29¼
National Power Light	66
North American	171⅛
Pub. Ser N. J.	117⅞
Standard Gas Electric	145⅝
United Corporation	64¾
Utilities Power and Light	54
United Light	50¾

AZUCAR Y FERROCARRILES CUBANOS

American Beet Sugar	14¾
American Sugar Ref.	77
Central Aguirre Assctes.	—
Cuban Cane Sugar com	1¼
Cuban Cane Sugar com	4¾
Cuban American Sugar	12½
Cuba Company	14⅞
Gt. West Sug.	36⅝
Consolidated R. R. of Cuba	53
Punta Alegre . . . W	16½
Puerto Rico Sugar	35½

MERCADO DE VIVERES

Nueva York, agosto 28 AP.
Trigo: bushel 1.37½.
Maíz: bushel 1.14⅜.
Avena blanca: 56½.
Afrecho Minneapolis: tonelada de 24.00 a 24.50.
Harina Patente: barril de 6.75 a 7.75.
Heno: de 24 a 25.
Manteca refinada: libra 13.67.
Grasa amarilla: libra 7⅛.
Judías Kinney: libra 9.10.
Aceite semilla: libra 9.20.
Papas: barril de 4.50 a 5.65.
Cebollas número 1 amarillas: bushel de 1.00 a 1.50.
Bacalao: libra de 10.50 a 12.50.
Arroz: libra de 7.50 a 8.50.

MERCADO DE CAMBIOS

Nueva Yorw, agosto 28. AP.
INGLATERRA: Libra esterlina. Par 4.86 6.
Vista . . . 4.84. /16
Cable . . . 4.84.13/16
ESPAÑA: Par 19.3 centavos por peseta.
Vista . . . 14.70
FRANCIA: Par 19.3 centavos por franco.
Vista . . . 3.91 ⅛
Cable . . . 3.91. 7/16
BELGICA: Belga (nueva moneda).— Par 13.88.
Cable . . . 13.88 ½
SUIZA: Par 18 centavos por franco.
Vista . . . 19.24
ALEMANIA: Par 23.88 centavos por marco.
Vista . . . 23.78 ½
ITALIA:
Vista . . . 5.22 ⅝
AUSTRIA: Par 14.07 centavos por chelín.
Vista . . . 14.09
DINAMARCA: Par 2.68 centavos por chelín.
Vista . . . 26.60
SUECIA: Par 19.2 centavos por corona.
Vista . . . 26.77
HOLANDA: Par 40.42 centavos por florín.
Vista . . . 40.07
GRECIA: Par 1.93 centavos por dracma.
Vista . . . 1.29 ¼
NORUEGA: Par 26.8 centavos por corona.
Vista . . . 26.61
CHECO ESLOVAQUIA: Par 29.2 cts. por dinar.
Cable . . . 2.96
YUGOESLAVIA:
Vista . . . 1.75 ⅝
RUMANIA: Par 19.3 centavos por lei.
Vista . . . 0.59 ½
POLONIA: Par 19.3 centavos por zloty.
Vista . . . 11.20
JAPON: Par 40.08 centavos por tael.
Vista . . . 46.65
CHINA: Par 79.287 centavos por tael.
Vista . . . 58.09
ARGENTINA: Par 40.42 centavos por peso.
Vista . . . 41.95
BRASIL: Par 33.40 centavos por milreis.
Vista . . . 11.86
CANADA: Par 100 centavos por dollar.
Vista . . . 99.28 ½

PLATA EN BARRAS

Nueva York, agosto 28. AP.
La plata en barras se cotizó ayer en este mercado a 52⅝.

BOLSA DE LONDRES

Londres agosto 28. AP.

Ferrocarriles Unidos de la Habana	37½
Consolidados por dinero	54
Empréstito Británico del 5 por 100	101⅜
Empréstito Británico del 4 ½ por 100	94

MERCADO DE BONOS

VALORES AZUCAREROS

Nueva York, agosto 28. AP.

	Alto	Bajo	Cierre
Amer. Sugar. Ventas 2	77	77	77
C. Am. Sugar Ventas 1	12 ½	12 ½	12 ½
C. C. Sugar— Ventas 7	1 ⅜	1 ¼	1 ¼
C. C. Sugar Pf Ventas 3	4 ⅜	4 ¼	4 ¾
F. A. Sugar. Ventas 6	16 ½	15 ½	16

BONOS CUBANOS

Nueva York, agosto 28. AP.

	Alto	Bajo	Cierre
In Tel and Tel	144 ¾	140 ⅛	140 ¼
Cuba 5 ½ S. 1953	101 ½	101 ½	101 ½
Cuba Ex 5 s. 1944	101 ⅞	101 ½	101 ¼
Cuba Ex. 5 s. 1949			102
Cuba Ex 4½ s. 1949			98 ¾
C. Railroad 5 s 1952	85	85	85
H. Electric 5 s 1952			83 ¼

BONOS DE LA LIBERTAD

Nueva York, agosto 28. AP.

	Alto	Bajo	Cierre
Libertad:			
3 ½ s.	97.16	97.16	97.16
1o 4¼ s	98.30	98.28	98.30
4o 4¼ s	98.31	98.27	98.27
Tesoro:			
U S 4 s	—	—	—
U S 4¼ s	—	—	—
U S 3¾ s	100.14	100.14	100.14
U S 3⅜ s 1940 1943	—	—	—
U S 3⅜ s 1943 1947	97.14	97.14	97.14

BONOS INTERNACIONALES

Nueva York, agosto 28. AP.

	Alto	Bajo	Cierre
Burdeos 6 s de 1934	100 ¼	99 ¾	99 ¾
Lyon 6 s 1934	100 ¼	100	100 ¼
Marsella 6 S. 1934	100	100	100
Alemania 7 S. 1943	105 ¾	105 ⅝	105 ¾
Francia 7 S. 1949	111 ¼	111 ¼	111 ½
Argentina 6 S. 1957	100	99 ⅛	100
R. Chile 7 S. 1942	100 ¼	100 ¼	100 ¼
Checo Eslovaquia 8s 1951	109 ½	109	109 ½
Italia 7 s 1951	95 ⅛	95	95 ¼
Brasil 6½ 1927 1957	89 ¾	89	89 ¾

COLEGIO DE CORREDORES NOTARIOS COMERCIALES

Cotización oficial del 28 de Agosto

	Tipos
S/E Unidos cable	1/32 P.
S/E Unidos vista	Par
Londres cable	4.85 ⅛
Londres vista	4.84 ¾
París cable	3.92
París vista	3.91 ¼
Bruselas vista	13.90
España cable	14.72
España vista	14.71
Italia vista	5.23
Zurich vista	19.25
Hong Kong vista	48.20
Amsterdam vista	40.05
Copenhague vista	—
Christiania vista	—
Estocolmo vista	—
Montreal vista	—
Berlín vista	—

Notarios de turno

Para Cambios: Alfredo Porto Casanova.

Para intervenir en la cotización oficial de la Bolsa de la Habana: Rafael Gómez Romagosa; Pedro A. Molino.

Vto. Enc.: Antonio Arocha, Síndico-Presidente; Eugenio E. Caragol, Secretario Contador.

CIEGO DE AVILA

Compañía Azucarera

PRESIDENCIA

Por haberlo solicitado dos señores Directores de esta Compañía, al amparo del Apartado B, Artículo Octavo de los Estatutos porque se rige esta Sociedad, se convoca por este medio a los señores Accionistas para la Junta General Extraordinaria que deberá celebrarse el lunes nueve de Septiembre próximo a las ONCE ante meridiano, en las oficinas de la Compañía, situadas en el quinto piso del edificio "Gómez Mena", en la calle de Pi Margall antes Obispo, esquina a la de Aguiar, con el fin de tratar asuntos importantes de carácter urgente.

Para general conocimiento, se advierte, que se considerará legalmente constituída la Junta Extraordinaria, con la presencia del CINCUENTA Y UNO POR CIENTO del número total de acciones en circulación y que el derecho a tomar parte en las deliberaciones y emitir voto, sólo está reconocido a los señores accionistas que lo sean con cinco días de antelación al fijado para la celebración del acto; que cada accionista puede emitir tantos votos como acciones posea, pudiendo hacerse representar en la Junta por Apoderado, que ha de ser precisamente accionista, y en cuanto a los tenedores de acciones al portador, será requisito indispensable para concurrir a la sesión, que presente en esta Secretaría, cinco días antes, los certificados o títulos de que son dueños, y a los que se proveerá del oportuno resguardo, el cual una vez consumado el acto, se devolverá para su cancelación y entrega en su lugar de los títulos, especificados en dicho resguardo.

Habana, Agosto 26 de 1929.

Joaquín F. PARDO,
Secretario Interino.

Luis Octavio DIVIÑO,
Presidente.

BOLSA DE NEW YORK

NEW YORK, agosto 28 (AP)
ACCIONES: 3,955,800
BONOS: $10,031,000
CAMBIOS: $1,688,000,000

COTIZACION DE LA PESETA

La peseta española se cotizó ayer al cierre del mercado a razón de

6 PESETAS
80.26 CENTIMOS

COTIZACION DEL FRANCO

El franco francés se cotizó ayer al cierre del mercado a razón de

25 FRANCOS
51 CENTIMOS

MERCADO LOCAL DE AZUCAR

El mercado local de azúcar rigió ayer sin cambio.

PROMEDIOS OFICIALES DEL PRECIO DEL AZUCAR

Precio promedio oficial en almacén alcanzado por el azúcar de acuerdo con lo dispuesto en el artículo diez del reglamento puesto en vigor por el decreto presidencial número 233 de 1928:

MES DE AGOSTO
1a quincena

Habana	1.810096
Matanzas	1.816250
Cárdenas	1.822404
Sagua	1.820865
Manzanillo	1.792481
Cienfuegos	1.822405

Sostenido abrió ayer el mercado de azúcares crudos en New York.

Después de la apertura se anunció que había vendedores de azúcares de Filipinas, para llegar a mediados de Septiembre a la paridad de 2.1/16 centavos libra costo y flete; de Puerto Rico para embarque en la segunda quincena de Septiembre a 2.1/16 centavos libra costo y flete; y de Cuba para embarque en todo el mes de Septiembre, al anterior precio.

Más tarde se anunció que los vendedores de Cuba ofrecieron a 2.3/32 centavos libra costo y flete para embarque en el mes de Octubre.

Ayer en la Bolsa de azúcares futuros se vendieron 56.550 toneladas.

En los Almacenes afianzados de New York había ayer una existencia de 2.429.015 sacos de azúcar.

Quieto y sin cambio abrió ayer el mercado de azúcares en Londres.

EXISTENCIAS DE AZUCARES

Las existencias de azúcares en los puertos de la República, de la zafra de 1928-1929, hasta el 17 de agosto, fueron las siguientes:

	Toneladas
Habana	48.452
Matanzas	219.620
Cárdenas	85.787
Cienfuegos	8.200
Sagua	17.429
Caibarién	51.710
Nuevitas	24.653
Puerto Tarafa	25.814
Manatí	79.579
Puerto Padre	51.843
Gibara	6.211
Banes	24.549
Antilla	46.626
Tánamo	7.010
Guantánamo	667
Santiago de Cuba	15.270
Manzanillo	22.064
Total	735.574

EXPORTACION DE AZUCARES REFINADOS

Las exportaciones de azúcares refinados por los puertos de la República, de la zafra de 1928-1929, hasta el 17 de Agosto, fueron como sigue:

	Toneladas
New York	31.035
Filadelfia	7.042
Baltimore	35.877
Nueva Orleans	16.620
Galveston Texas City y Mobile	3.393
Savannah, Charleston y Norfolk	29.578
Jacksonville y Willmington C. N.	1.111
Interior E. U.	33.242
California y Portland Ore.	23.291
Canadá	3.261
España e Islas Canarias	67
Sur América	162
Total	182.685

EXPORTACION DE AZUCARES

Las exportaciones de azúcares por los puertos de la República, de la zafra de 1928-1929, hasta el 17 de agosto, fueron como sigue:

	Toneladas
Puertos al Norte de Hateras	1.793.026
Nueva Orleans	501.873
Galveston Texas City, Houston y Mobila	125.682
Savannah Charleston y Norfolk	202.301
Jacksonville y Willmington, C. N.	1.116
Puntos interiores E. U.	39.832
California	26.694
Canadá	30 435
Reino Unido	562.463
Francia	108.011
España e Islas Canarias	67
Otros países de Europa	73.773
México las Antillas y Sur América	331
Japón y China	36.725
Australia y Nueva Zelandia	27.897
Total	3.530.192

MERCADO DE ALGODON

Al cerrar ayer el mercado de New York se cotizaba el algodón como sigue:

Octubre	18.75
Diciembre	19.03
Enero (1930)	19.11
Marzo (1930)	19.31
Mayo (1930)	19.43
Julio (1930)	19.31

PIDAN CAMISETAS
LASTLONG

MERCADO DE AZUCAR

NUEVA YORK, agosto 28. (AP). —El mercado del crudo sigue encalmado, estando enteramente ausente el interés de compra. Por otra parte, no hubo presión de venta y los crudos cubanos para embarque en septiembre se ofrecían a 2 1/16 cts, sosteniéndose firme los embarques en octubre a 2 1/8 cts. Durante el día se anunció que un tenedor aceptaría 2 3/32 cts., costo y flete, por embarques en octubre, pero no halló compradores. Puerto Rico y Filipinas, para entrega en Septiembre, se ofrecieron a 3.83 cts., entrega.

El mercado de futuros estuvo menos activo. Abrió sin cambio a 4 puntos más alto, mostrando septiembre la mayor fuerza debido a las operaciones bajistas para cubrirse. Alrededor del mediodía se abandonó la presión sobre los azúcares de diciembre y el mercado adquirió un tono más firme. Cerró la sesión un punto más alto a 3 más bajo, con ventas de 56,500 toneladas.

Mes	Ab.	Al.	B.	C.
Sep.	205	207	203	204
Oct.	...	...	...	206
Nov.	...	...	...	210
Dec.	216	216	211	211
Jan	219	219	215	215
Mar	225	225	221	221
Apr	...	...	...	...
May	231	231	228	228
June	...	...	...	...
Jul	239	239	236	236

Los azúcares de segunda mano estuvieron firmes, 5.25 cts., pidiéndose en algunos casos hasta 5.30 cts. Las refinerías no han hecho negocios nuevos y hasta los azúcares de segunda mano tienen poca demanda.

MERCADO DE BONOS

NUEVA YORK, agosto 28. (AP). Las cotizaciones de los bonos fluctuaron hoy considerablemente, ganando terreno las obligaciones ferroviarias en simpatía con el alza de las acciones del mismo grupo, mientras la lista en general seguía encalmada e irregular. Las compras en su mayoría fueron hechas para instituciones y pequeños inversionistas.

Los bonos extranjeros desplegaron una tendencia reaccionaria, pero esto se atribuye a la escasez de dinero, mas bien que a una concertada presión de venta.

Nuevas cotizaciones mínimas para el año se establecieron sobre una docena de emisiones, entre ellas Berlín del 6 y medio, Bogotá del 8, Colonia del 6 y media, Banco Agrícola de Colombia del 6, bonos dominicanos del 6 y medio, Fiat del 7, German C. A. del 6, de octubre de 1960 y bonos del gobierno griego del 7.

International Telephone convertibles del 4 y medio, que subieron de 109 y medio a 222 y medio este año, perdieron 6 puntos a 210 y medio. American Telephone convertibles del 4 y medio, cerraron una fracción más baja después de haberse vendido a 221 y un cuarto.

Hubo algunos renglones fuertes en la lista industrial, a saber: California Petroleum del 5 y medio, Consolidated Coal of Maryland del 5. National Tube del 5, y Shel U. Oil del 5. Lorillard del 5 perdió 2 y medio puntos.

Las emisiones del gobierno de los Estados Unidos ofrecieron pequeños cambios.

MERCADO LOCAL DE CAMBIOS

La peseta española actuó con tono más débil.

La libra esterlina bajó un octavo de centavo.

Continúa muy irregular el cambio sobre Nueva York.

Los Ferrocarriles Consolidados compraron al National City Bank una transferencia cablegráfica sobre New York de seiscientos mil pesos, dentro de los tipos que regían en el mercado. El mencionado Banco compró todas las letras del comercio exportador ascendentes a un millón quinientos mil pesos. A última hora pagaban un millón de pesos por cable sobre Nueva York a 1/16 de descuento.

No se dieron a conocer operaciones entre Bancos y Banqueros.

Cotizaciones	Valor
New York cable	3/64 D.
New York vista	5/64 D.
Londres cable	4.84 ¾
Londres vista	4.84 ½
Londres 60 días	4.82 ¼
París cable	3.93
París vista	3.92
Madrid cable	14.73
Madrid vista	14.72
Zurich cable	19.26
Zurich vista	19.25
Italia cable	5.25
Italia vista	5.24
Bruselas cable	13.90
Bruselas vista	13.89
Montreal cable	¾ D.
Montreal vista	13/16 D.
Hamburgo cable	23.88
Hamburgo vista	23.87
Amsterdam cable	40.14
Amsterdam vista	40.12
Hong Kong cable	48.40
Hong Kong vista	48.25

MERCADO DE GANADO

AGOSTO 28

MATADERO DE LUYANO. — Las reses beneficiadas en este matadero se cotizan a los siguientes precios.
Vacuno: de 19 a 20 centavos kilo.
Cerda del país: de 36 a 45 centavos.

Cerda americano: no hay.

Lanar: de 35 a 45 centavos.
Reses sacrificadas en este matadero:

Vacuno	105
Cerda	45
Lanar	7

MATADERO INDUSTRIAL. — Las reses beneficiadas en este matadero se cotizan a los siguientes precios:
Vacuno: de 19 a 20 centavos kilo.
Cerda del país: de 36 a 45 centavos.

Cerda americano: no hay.
Lanar: de 35 a 45 centavos.
Reses sacrificadas en este matadero:

Vacuno	263
Cerda	181
Lanar	51

MERCADO DE CUEROS.—El mercado de cueros se cotiza a los precios siguientes:

Rastro: de 9 a 10 centavos libra.

Cocodrilo: de 30 a 35 centavos el pie.
Lanar: 40 centavos (pieles).
Havana Packers: 10¾ centavos.

666

Es una prescripción para CATARROS, GRIPPE, FLU, DENGUE, FIEBRE BILIOSA y MALARIA
Mata los gérmenes

LONJA DEL COMERCIO

Cotización oficial de ventas al por mayor y al detalle.

Agosto 23 de 1929

ACEITE:	
De Oliva latas de 23 libras, quintal	18.00
De semilla de algodón	13.00
AFRECHO:	
Fino harinoso quintal	2.75
AJOS:	
Capadres morados de 0.40 a	0.80
Capadres bañolas, 32 mancuernas	—
Primera 45 mancuernas	—
Chilenos	—
Murcianos	—
ARROZ:	
Del país quintal	—
Canilla viejo quintal	6.50
Saigon largo número 1 quintal	4.50
Semilla S Q quintal	4.25
Siam Garden número 1 qq.	4.25
Siam Garden extra 5 por 100 quintal	5.25
Siam brilloso quintal de 5 a	6.00
Valencia legítimo quintal	5.25
Americano tipo Valencia qq	—
AVENA:	
Blanca quintal	2.75
AZUCAR:	
Refino 1a quintal	3.25
Turbinado extra	2.60
Turbinado corriente quintal	2.40
Centrífuga quinal	2.15
BACALAO:	
Noruega caja	12.00
Aleta negra caja	11.00
Alaska caja	—
CAFE:	
País quintal de 30 a	38.00
Puerto Rico qq de 47 a	49.00
Centro América qq de 30 a	34.00
Brasil quintal de 32 a	35.00
CEBOLLAS:	
Del país medios huacales	—
Del país ristras quintal	—
Gallegas en huacales	—
Americanas en sacos	—
Egipcias en sacos	2.70
CHICHAROS:	
Quintal	5.00
FIDEOS:	
País quintal de 7 a	8.00
FRIJOLES:	
Negros país quintal	—
Negros orilla quintal	6.75
Negros arribeños quintal	5.50
Colorados largos país qq.	8.50
Colorados medianos	7.50
Rayados largos	7.25
Rosados California quintal	6.00
Carita país quintal	7.50
Blancos medianos	10.00
Blancos marrows europeos qq.	11.00
GARBANZOS:	
Gordos sin cribar quintal	9.00
HARINA:	
De trigo según marca, saco de 9 a	11.00
De maíz país quintal	3.50
JAMON:	
Paleta quintal de 25 a	28.00
Pierna qq de 36.50 a	40.00
MANTECA:	
Primera refinada en tercerolas, quintal	17.20
Menos refinada quintal	16.95
Compuesta quintal	15.00
MANTEQUILLA:	
Danesa, latas de media libra, quintal	72.00
Asturiana latas de 4 libras, qq de 60 a	80.00
MAIZ:	
Del país quintal	—
Argentino quintal	3.25
Estados Unidos	2.90
PAPAS:	
Del país rosadas quintal	—
Del país blancas quintal	—
Americanas en barriles	7.50
Americanas en sacos	7.00
De Canadá; tercerolas	—
De semilla blanca	—
Príncipe Eduardo en sacos de 90 libras	—
PIMIENTOS:	
Españoles ¼ caja	7.75
QUESO:	
Patagrás, crema entera quintal de 30 a	34.00
Patagrás media crema qq.	—
SAL:	
Molida saco	2.10
Espuma saco	1.70
TASAJO:	
Pierna quintal	24.50
Surtido quintal	21.00
Del país surtido	—
TOCINO:	
Barriga quintal	21.00
TOMATES:	
Del país	4.00
Puré en ¼ caja país	3.50
Puré en ⅛ caja	3.25
Natural americano un kilo	4.50

CLEARING HOUSE

Las compensaciones de los Bancos asociados al Habana Clearing House durante el día de ayer ascendieron a $2.700 387.10.

MERCADO LOCAL DE VALORES

En la tarde de ayer el señor Gustavo Parajón, a nombre de la Comisión que tiene a su cargo la implantación de la compra-venta de valores de la Bolsa de New York, en la Bolsa de la Habana, en igual forma que hoy se viene haciendo en las casas establecidas en esta capital, informó a los asociados de la fructífera gestión que el Presidente de la Bolsa señor Armando Parajón había realizado en su reciente viaje a aquella ciudad.

Según se adelantó en nota de hace días y confirmado en un todo hoy, el Comité de Cotizaciones de la Bolsa de New York no pondrá obstáculo alguno a que en la Bolsa de la Habana se establezca el negocio en la forma anteriormente dicha. De esto se ha recibido una comunicación escrita y firmada por el Secretario de la Comisión de Cotizaciones de la Bolsa de New York.

El señor Parajón pidió a los asociados que tengan un poco de calma, pues la implantación de este negocio para que sea una cosa como lo que requieren los intereses de la Bolsa de la Habana, necesita de algún tiempo, ya que la Comisión no vela sino única y exclusivamente para los intereses de la Institución y que con toda seguridad el negocio que se montará podrá darle a sus asociados los mayores beneficios y comodidades que se puedan obtener.

Durante la semana que terminó el 24 de Agosto, la Compañía Ferrocarriles Unidos de la Habana y Almacenes de Regla Limitada, recaudó la cantidad de $249.377.84, con un aumento de $7.980.25 comparado con igual semana del año pasado.

Tiene recaudado la Compañía desde el 1 de Julio hasta el 24 de Agosto, $1.995.444.19.

También la Compañía Havana Electric Railway recaudó en la semana que terminó el 25 de Agosto, la cantidad de $99.249.45, con un aumento de $1.816.55 comparado con igual semana del año anterior.

Tiene recaudado esta Compañía desde Enero 1 a Agosto 25 del año actual, la suma de $3.601.763.40.

Nuestro mercado de valores actuó ayer con tono irregular, pero no obstante, hubo interés por operar en varias clases de acciones y bonos.

Las acciones de la Internacional de Teléfonos de 144½ bajaron hasta 140¼. Las demás acciones de Teléfonos rigen firmes.

Actuaron sostenidas las acciones d. Eléctricos, Industriales, Ferrocarriles Petroleras y Navieras.

Firmes rigieron los valores de las Compañías de seguros.

Actuaron bien impresionados los bonos de Cuba, Havana Electric, Teléfonos Cervecera, Nueva Fábrica de Hielo, Jarcia, Unidos y Gas.

Muy firmes rigieron las obligaciones del Ayuntamiento de la Habana.

MERCADO DE FLETES

COTIZACIONES

	100 libras	
Costa Norte:		
A Filadelfia	15½	16½
A New York	15½	16½
A Galveston	15½	16½
A New Orleans	14½	15½
A Boston	17½	18½
Costa Sur:		
A New York	17½	18½
A Filadelfia	17½	18½
A Galveston	17½	18½
A New Orleans	16½	17½
A Boston	19½	20½

Estas cotizaciones son exclusivamente sobre azúcar.

Use un buen Tinte para el Cabello

Use el Polvo ORLEX, que con sólo disolverlo en agua forma un tinte magnífico para teñir el cabello (o el bigote y la barba) del color que se desee y a la vez lo pone suave y sedoso. Es fácil de preparar y de aplicar y de resultados sorprendentes. Dura mucho y cuesta poco. Compre ORLEX en la botica.

CONVOCATORIA

A LOS ACCIONISTAS DE LA COMPAÑIA EXPORTADORA DE AZUCAR DE CUBA, S. A.

De orden del señor Presidente y cumpliendo acuerdo adoptado por la Junta Directiva, en su sesión de este día, se cita por este medio a los señores accionistas de la misma para la sesión **ordinaria** que habrá de celebrar su Junta General, el sábado 7 de Septiembre próximo a las 10 a. m., en el local de la Sociedad Cubana de Ingenieros, situado en la Avenida de Bélgica números 2 y 4 en esta ciudad.

El objeto de esta reunión es cumplimentar lo dispuesto en el artículo vigésimo tercero de los Estatutos de la Compañía, esto es, conocer del informe que deberá rendir la Junta Directiva; y de las cuentas, inventarios y balances demostrativos de la situación de la Compañía, que la próxima Junta Directiva habrá de presentar. Asimismo y en su oportunidad, llevar a cabo la elección de los miembros que han de formar la Junta Directiva durante el siguiente período.

Se hace saber que durante los días que transcurrieron hasta la fecha de la reunión, todos los señores accionistas tendrán de manifiesto en las oficinas de la Compañía, para ser examinados por los que lo deseen, la memoria, el balance y cuantos documentos hayan de ser tratados en dicha Junta General, de acuerdo con lo dispuesto en el artículo vigésimo octavo de los propios Estatutos.

Se ruega la asistencia de todos los señores accionistas para esta reunión.

Vto Bno.
J. M. TARAFA,
Presidente.

MIGUEL A. DE AGUIAR,
Secretario de la
COMPAÑIA EXPORTADORA DE AZUCAR DE CUBA, S. A.

CONVOCATORIA

A LOS ACCIONISTAS DE LA COMPAÑIA EXPORTADORA DE AZUCAR DE CUBA, S. A.

De orden del señor Presidente de esta Compañía y cumpliendo el acuerdo adoptado por la Junta Directiva en su sesión de este día, se cita por este medio a los señores accionistas de la misma, para la sesión **extraordinaria** que habrá de celebrar su Junta General, el sábado 7 de Septiembre próximo, a las 9 a. m. en el local de la Sociedad Cubana de Ingenieros, situado en la Avenida de Bélgica números 2 y 4 en esta ciudad.

El objeto de esta reunión es la designación de una Comisión de Accionistas que, estudiando las resoluciones contenidas en los Decretos del Honorable Presidente de la República, Nos. 1224 de 26 de Julio y 1366, de 19 de Agosto del corriente año, recomiende a la propia Junta General, en otras sesiones subsiguientes, las modificaciones que sea necesario introducir en los Estatutos de la Compañía, para adaptarlos a las nuevas finalidades que por dichas resoluciones se le confieren; a cuyo fin habrán de adoptarse los acuerdos que sean pertinentes.

Por la importancia del asunto a tratar, se ruega la asistencia de todos los señores accionistas.

Habana, 27 de Agosto de 1929.

Vto. Bno.
J. M. TARAFA
Presidente.

MIGUEL A. DE AGUIAR,
Secretario de la
COMPAÑIA EXPORTADORA DE AZUCAR DE CUBA S. A.

M.E.C.D. 2016

ANUNCIOS CLASIFICADOS DE ULTIMA HORA

A-3333 A-1014

ALQUILERES DE CASAS

A-1 HABANA

SE ALQUILAN los bajos de Acosta 99, con sala y saleta, tres cuartos la llave en la bodega. Informan teléfono ...0301. A1 14935 31 Ag.

SE ALQUILA moderna casa en la calle de Arbol Seco 63 entre Santo Tomás y Sanjumeda compuesta de sala, recibidor tres habitaciones y comedor, baño completo, precio $40.00. Más informes teléfono ...5089 y U 1478. UH A1 S5358 30 Ag.

SE ALQUILA el primer piso alto de Aramburu 38, entre San Rafael y San José, compuesto de sala, saleta y tres habitaciones, servicios modernos. La llave en los bajos. Informan Rayo 69, esquina a Sitios. Teléfono M-5343. UH A-1 S.5382 31 Agto.

MONTORO Y LUGAREÑO

Bajos modernos, de brisa y sombra. Tres cuartos, sala, comedor, baño completo, cocina de gas, precio módico. Informes: ...6180. Llave en la bodega. UH A-1 14371 31 Agto.

SE ALQUILA en Merced 71, un piso muy fresco. Tres habitaciones, comedor, baño intercalado, agua fría y caliente, cuarto y servicios para criados. Informan: U-2795. U H A 1 S 5409 1 Septbre.

SE ALQUILAN los frescos y ventilados bajos de Carlos III y Montoro; cuatro hermosas habitaciones, hall, dos baños intercalados, sala, comedor, cocina, agua caliente y fría, cuarto y servicio de criados y garage. Informan en los altos. U-2795. U H A 1 S 5408 1 Septbre.

CASAS APARTAMENTOS

Desde 35 hasta 55 pesos. Completamente independientes; modernas; de una y dos habitaciones; sala; comedor; cocina; magnífico baño; elevador; agua abundante. Neptuno 172. U H A 1 S 5434 29 Agosto

SE ALQUILAN casas nuevas compuestas de sala, dos habitaciones, baño intercalado, comedor y cocina desde $28.00 hasta $35.00 en Jovellar 30-32 entre Espada y Hospital. Informes en las mismas y teléfono M-9835. U H A 1 14717 29 Agosto

SE ALQUILAN bajos modernos, fresquísimos y situados en lo mejor de la Habana, en San José 137 entre Infanta y Basarrate. Tiene sala, comedor, 3 habitaciones, baño intercalado completo, cocina de gas y patio. Renta $45.00. Informan en el 139 y teléfono FO-1011. U H A 1 14807 1 Septbre.

SE ALQUILA el alto de Neptuno 65, entre Galiano y San Nicolás. Tiene sala, comedor y 6 habitaciones, 2 baños completos intercalados, otro para criado, repostería, cocina. Alquiler $125. La llave en los bajos. Informan: FO-2495. UH A-1 S-5440 1 Sepbre.

MUY reajustado. Alquilo espléndido primer piso O'Reilly 98, entre Villegas y Bernaza. Recién pintado, sala, saleta cuatro habitaciones con lavabos, baño lujoso acabado de hacer comedor y demás comodidades. La llave en el 116, La Gafita de Oro", teléfono A-4212. A1 14950 31 Agost.

SAN LAZARO 98, bajos interior, independiente, sala dos cuartos comedor cocina gas. Informes M 2863 F 2124. Llave en los altos. A1 14889 7 Sept.

SE ALQUILA en Hornos y Vapor, a una cuadra del Parque Maceo, bonitos pisos acabados de fabricar, muy frescos y baratos, todo confort. La llave en la carnicería de la esquina. Informan: teléfono M-2837. UH A-1 S-5459 3 Sep.

SE ALQUILA en Aguacate y Progreso un segundo piso compuesto de sala, comedor, 3 habitaciones, cuarto de baño intercalado, cocina, cuarto de criado y doble servicio, muy bien decorado. La llave en la bodega de los bajos. Informes: M-2837. UH A.1 S-5460 3 Sepbre

ALQUILO COMODOS, modernos y frescos altos, San Rafael 167, y los bajos para establecimiento. Más los bajos de Paula 85, para farmacia, almacén u otro negocio, cerca Estación Terminal. Llaves los bajos A-1 14872 1 Sepbre.

SE ALQUILA la casa Campanario número 22, con gran sala, saleta, 5 cuartos, baño intercalado y de criados, comedor al fondo. Informan: Campanario 24. Teléfono A-6573. A-1 14832 31 Agto.

MUY BARATA SE ALQUILA cómoda casa, Vives número 180, bajos, compuesta de sala, saleta, tres habitaciones, cocina y servicios sanitarios completos. Informes: teléfonos A-4358 y M-6263, altos botica Sarrá. A-1 14878 4 Sepbre.

SE ALQUILAN los frescos y ventilados altos de Lagunas No. 57, entre Lealtad y Escobar, compuestos de sala, comedor, dos habitaciones, baño intercalado, cocina y servicio de criados. La llave e informes: Trocadero 59. Teléfs. M-6414 y M-1392. Precio de situación.) A-1 14892 31 Agto.

INDUSTRIA 2 B

Se alquila el piso alto de esta amplia casa compuesto de sala, saleta, comedor al fondo y cuatro dormitorios. Las llaves e informes en San Pedro núm. 6, Dr. Arturo A. Vázquez. Teléfono A-9619. A1 14958 5 Sept.

AGUIAR No. 42

Se alquila esta amplia casa compuesta de zaguán, sala, saleta y catorce habitaciones entre altas y bajas. Las llaves e informes en San Pedro núm. 6. doctor Arturo A. Vázquez. Teléfono A-9619. A1 14959 5 Sept.

ESCOBAR No. 102

Entre Neptuno y San Miguel, se alquila el hermoso piso bajo de esta casa compuesto de seis dormitorios, sala, saleta, comedor al fondo espléndido hall y servicios para familia y servidumbre. Las llaves en el piso alto. Informes en San Pedro núm. 6, teléfono A-9619. A1 14961 5 Sept.

OBRAPIA No. 51

Juntos o separadamente se alquilan los cuatro departamentos altos dos derecha y dos izquierda, de esta hermosa casa con todas las comodidades para larga familia y agua en abundancia. También se alquila uno de los departamentos bajos con capacidad para un gran almacén o depósito. Precios moderados. Las llaves en la panadería. La Caoba, Obrapía número 42. Informes San Pedro núm. 6, teléf. A-9619. A1 14963 5 Sept.

INDUSTRIA 75 altos, entre Animas y Trocadero. Sala, comedor, tres habitaciones, cuarto de baño completo cuarto de criado, $55.00. Informa M-5803. A1 14952 31 Agost.

SE ALQUILAN los altos de la casa Neptuno número 174 entre Gervasio y Escobar, compuesta de gran sala, comedor, 4 hermosas habitaciones, baño completo, cuarto de criados y otro en la azotea. Ultimo precio, $80.00. La llave en los bajos. Informan en San Ignacio número 50. Teléfono A 7501 de 8 a 12 y de 2 a 5. A1 14946 7 Sept.

ALQUILO sala comedor 2 cuartos y servicios Animas 189 esquina Soledad. Informan bodega Teléfono U-6698. A1 14948 30 Agost.

A-1 HABANA

HABANA No. 183
entre Merced y Paula

Se alquilan dos pisos bajos, derecha e izquierda de esta hermosa casa, compuestos de sala, saleta comedor al fondo cuatro dormitorios, baño, cuarto de criado y servicio para el mismo. Las llaves en San Pedro núm. 6, donde también informan. Teléfono A-9619. A1 14962 5 Sept.

ALQUILO

Dos pisos en el moderno edificio Virtudes esquina a Gervasio, fresquísimos y lindísimos, cuatro habitaciones, (sala, saleta comedor baño intercalado servicio de criados. Llaves en la bodega. A1 S5461 5 Sept.

EDIFICIO MENENDEZ

Alquilo pisos primero y tercero en el nuevo edificio Virtudes 119-B, esquina a Escobar, lindísimos. Sala, comedor tres habitaciones, baño intercalado, cocina de gas cuarto y servicio de criados. Llaves en la bodega. A1 5462 5 Sept.

SE ALQUILA
17 ESQUINA 4, VEDADO

"Residencia", esq. Brisa y Sombra. Casa 4 cuartos. Servicios completos. No garage. Informa Francisco Andreu. Paseo número 35 entre 15 y 17. UH A1 14841 1 Sept.

O'REILLY No. 22

Para establecimiento o almacén se alquila el piso bajo de esta casa con capacidad bastante, patio cubierto y una vidriera a la calle. La llave en el alto. Informan; San Pedro núm. 6. teléfono A-9619. A1 14954 5 Sept.

SOL No. 34

Se alquila esta amplia casa compuesta de sala, saleta, gran patio, cuatro habitaciones bajas y cuatro altas con servicios para ambas. Las llaves en la bodega de Cuba y Sol. Informes; San Pedro núm. 6, teléfono A-9619. A1 14956 5 Sept.

A-2 VEDADO

SE ALQUILA, calle 21 entre 24 y 26, Vedado, chalet Renacimiento Español acabado de fabricar. Tres cuartos, baño intercalado, pantry y amplio garage. La llave al lado. Fomento y Fabricación. Aguiar 106. M-7245. A-2 S-5470 1 Sep.

ALTOS BRISA modernos. Sala, saleta, cinco cuartos, dos baños, comedor y servicios criados en la calle F número 14 entre Calzada y 5ta. Telf. F-1377. UH A-2 14894 31 Agto.

SE ALQUILA los modernos altos de la calle 27 entre D y E, Vedado, núm. 94 compuestos de sala, cuatro cuartos; cuarto de baño intercalado, cocina y comedor Al fondo servicios para criados, un espléndido recibidor. La llave en la misma. Informan teléfono A-2284 y F-1364. A2 14941 31 Ag.

SE ALQUILAN en módico precio los modernos altos a la brisa, 23 número 474, entre Doce y Catorce. Terraza sala, comedor, dos habitaciones baño completo, demás servicios, todas con comunicaciones en la esquina. La llave bajos. Informan I-5469. A-2 14856 1 Sepbre.

VEDADO. En $12 y $14 alquilo apartamentos con sala cuarto, cocina, baño y luz, calle Once 118, entre 22 y 24, una cuadra del tranvía. En la misma informan. UH A-2 14834 Sepbre.

ALQUILO lujosa casa fresca y amplia; con cinco cuartos, dos baños, sala, saleta comedor pantry cocina y calentador gas; closets; informes F 3667; Tercera núm. 2 y F $75.00. UH A2 14902 31 Ag.

SE ALQUILAN los hermosos y frescos bajos de la casa calle 17 número 180, esquina a I. Están rodeados de un amplio jardín y compuestos de un fresco portal, recibidor, sala, 5 cuartos de dormir, 2 baños, comedor, pantry, cocina, garage y servicio de criados. Pueden verse todos los días de 8 a. m. a 5 p. m. Informan F-3576. A2 S5478 2 Sept.

VEDADO. 5a. No. 32 esquina F. Se alquila primer piso moderno de esquina; ventilado; propio para familia de gusto con todo lo necesario. Llave en la Bodega. U-6738. U H A 2 14428 30 Agosto

VEDADO. En lo más alto y fresco, a una cuadra de la Universidad, se alquilan los altos modernos y capaces para numerosa familia; con garage independiente; regias escaleras; sala y gabinete; 6 grandes cuartos; hall; comedor y grandes baños y servicio de criados. Ganaban $200 y se dan en $160. Calle 25 entre L y M. La llave e informes en los bajos. Tel. F-3122. U H A 2 14423 28 Agosto

SE ALQUILA, calle O entre 17 y 19, un piso con muchas comodidades, puede verse a todas horas, tiene garage y elevador. Edificio Piloto. Informan calle G y 23. F-1878. U H A 2 S 5453 1 Septbre.

EN $20, ALQUILO casa con 2 cuartos, sala, baño intercalado. Valle y Pasaje H. Upman. Informan en la bodega. Tel. U-6930. A 1 S 5430 30 Agosto

VEDADO. Se alquila el segundo piso de 23 esquina F, con recibidor; comedor; sala; cuatro habitaciones; baño toilet cuarto; servicio criados; todo lo más moderno. Allí informan. U H A 2 14691 29 Agosto

MAGNIFICA RESIDENCIA

Bajos, en casa nueva, lo mejor del Vedado, calle 27 No. 17, entre M y N, Loma de la Universidad. Mucho fresco y agua inagotable con sala, tres habitaciones, comedor y pantry y un magnífiso sótano con amplia cocina, dos cuartos y baño completo con salida independiente. Ultimo precio 70 pesos. Informa su dueño en los altos. Tel. U-4394. UH A-2 S-5245 31 Agto.

SE ALQUILAN unos altos modernos, muy hermosos. Se dan baratos. Calle 19 entre 4 y 6, Vedado. La llave en la calle 19 No. 397, altos. A-2 S-5438 30 Agto.

SE ALQUILA una casa nueva acabada de construir compuesta de sala, recibidor, cinco habitaciones, dos baños intercalados, comedor, cocina, pantry y cuarto y servicios de criados en Tercera, entre Dos y Cuatro, Vedado; llaves en los bajos izquierdo e informes teléfono M-9835. U H A 2 14718 29 Agosto

A-3 CERRO

SE ALQUILA la casa Velarde 56, cerca del Paradero del Cerro con sala, saleta y 3|4 más 500 metros de terreno, propio para siembra precio $30. Informan teléfono X-2780. A3 14919 31 Ag.

ALQUILO Saravia 25 media cuadra de la Calzada un hermoso departamento compuesto de 2 habitaciones cocina y servicios independientes precio $15. Con luz informan la encargada. A3 14901 2 Sept

LA ROSA, A Y B

Se alquilan estas accesorias de la casa Santo Tomás núm. 1, Cerro, con comodidades para corta familia. Las llaves en Santo Tomás núm. 1, Informes en San Pedro núm. 6, Teléfono A-9619. A3 14953 5 Sept.

A-4 JESUS DEL MONTE

SE ALQUILAN casas y apartamentos altos en Jesús del Monte 303 frente a Santos Suárez. La llave en los bajos. Informan en Peletería La Americana. Belascoain 28. Teléfono U-5117. U H A 4 14523 31 Agosto

SANTA IRENE No 30
JESUS DEL MONTE

Se alquila esta amplia y ventilada casa situada a cuadra y media de la Calzada de Jesús del Monte. Las llaves en el núm. 28. Informes; San Pedro núm. 6, teléfono A-9619. A4 14957 5 Sept.

A-5 VIBORA Y ARROYO APOLO

ALQUILO Víbora, Buenavista 72, frente iglesia Padres Pasionistas a una cuadra de la Calzada, casa moderna, sala, recibidor tres habitaciones baño completo intercalado, comedor al fondo, cuarto y servicio criado. Cuartos y frente a la brisa. Ultimo precio $50.00. Informan I-1389. A5 14897 31 Agost.

A-7 REGLA Y GUANABACOA

CALIXTO GARCIA No. 22
REGLA

Se alquila esta casita a propósito para corta familia que no desee pagar crecida renta. Las llaves en la bodega del lado. Informes: Dr. Arturo A. Vázquez, San Pedro núm. 6, Habana. Teléfono A-9619. A7 14960 5 Sept.

A-8 MARIANAO

SE ALQUILA el chalet Villa Conchita, calle Tercera entre Sexta y Octava, La Sierra: sala, hall, comedor cuatro habitaciones, magnífico baño, pantry, garage lavadero y dos cuartos de criados. Jardín al frente y patio frutales al fondo. Informes teléfono I-4664. Manuel Triay. A8 14904 31 Agost.

SE ALQUILAN, Reparto La Sierra, dos casas, 5 entre 6 y 8, tres cuartos, garage, patio y cuarto de criados, a una cuadra tranvía y ómnibus, próxima al colegio Ursulinas. Agua abundante. Informan en 7 y 4. Teléfono FO-1423. UH A-8 14835 30 Agto.

A9 DIVERSOS LUGARES

SE ALQUILA una esquina para bodega, con sus armatostes, en Arroyo Apolo, calle Washington, Calzada de Bejucal, Barrio Azul. Informan en la misma, al fondo. A-9 S-5472 2 Sepbre.

3 OTROS ALQUILERES

B1 DEPARTAMENTOS

EDIFICIO ZENDEGUI

Galiano y Concordia, en el 3er. piso se alquila un precioso apartamento. Sala, comedor, 3 habitaciones, baño y cocina. La llave vidriera café. El dueño I-1790. B1 14857 31 Agost.

SE ALQUILA en O'Reilly 5 buenos y frescos departamentos, muebles o sin ellos agua corriente abundante, buena comida si la desean. Precio de situación casa tranquila. B1 14913 1 Sept.

SE ALQUILA hermoso apartamento alto en Cerro núm. 194 frente a la Covadonga. Con dos cuartos y cocina a precio de situación. Teléfono M-4295. B1 14899 2 Sept.

CASA acabada de construir, calzada del Monte 79, frente a Marte y Belona, alquilo tres departamentos con sala, comedor dos habitaciones, baño moderno con 4 piezas, cocina gas y calentador, precio muy barato. Teléfono F-5113. La llave en la Ferretería. B1 14931 31 Ag.

APARTAMENTOS modernos, amplios e independientes con Nevera Eléctrica Frigidaire Servicio de Elevador. Precio $60.00. Edificio Life. Teniente Rey y Habana. UH B1 13986 30 Ag.

B2 HABITACIONES

PARA hombres solos a diez pesos con luz Zanja 91 altos cerquita de Belascoaín. Informe en la misma F-5113. B2 14929 31 Agost.

PARA hombres solos. Alquilo cuartos muy frescos. Informes en Monte 79, Ferretería. B2 14930 31 Ag.

MURALLA 59 primer piso entre Habana y Compostela se alquila una habitación balcón a la calle grande. Otra interior barata luz y teléfono. B2 14885 31 Agost.

SE ALQUILA una habitación alta ventilada y grande $14.00, en los bajos un departamento con reja a la calle o entrada en 20.00 casa moral hay teléfono Chacón núm. 10. B2 14874 75 1 Sep.

EN CASA particular se alquila una habitación propia para un hombre o dos compañeros de moralidad se da comida y desayuno si lo desean. Hay teléfono, no hay cartel a la puerta. Calle Habana núm. 109, 2do. piso. B2 14905 1 Sept.

OBISPO 54 primer piso se alquila una habitación amueblada a caballero o señora que desea vivir cómodo casa particular hay teléfono y todas las comodidades. B2 14970 31 Agost.

MONTE 397-A, una cuadra Mercado, habitaciones departamentos 3 piezas, cocina 11, 12 y 15 pesos. Sol 79, habitaciones 7 y 15 pesos. Cuba 46, departamento calle 10 12 y 26 pesos. B2 5479 12 Sept.

B- 3LOCALES PARA COMERCIO

SE ALQUILAN para comercio; industria; Belascoaín 10; casi esquina Neptuno; Prado 91; donde estuvo Giovanni; bien situadas. A-3568. U H B3 14436 31 Agosto

O'REILLY NUM. 78

Entre Aguacate y Villegas. Se alquilan los bajos para establecimiento, fabricación moderna y buen precio. Informan F-2804. E-1977

PARA COMERCIO

Se alquila la esquina de Blanco y Animas. Informan en la misma. Teléfono M-5019. U H B 3 14784 2 Septbre.

A LOS FRACASADOS

en bar, cafés, bodegas, etc. ahí tienen un lugar donde acabar de hundirse: frente a la Cabaña. Cuba y Peña Pobre de 3 a 6. B3 14716 31 Agost.

UNA pequeña nave en 30 pesos alquilo en Oquendo 20 casi esquina a Zanja, la llave al lado. F 5113. B3 14932 31 Agost.

ALQUILO nave moderna Desague 77 con cielo raso, azotea de 556 metros toda cementada. Llave Desague 71 bodega. Informa Dueño Malecón 330. Bajos. B3 14923 2 Sept.

PARA comercio se alquilan los bajos de Compostela 120, entre Jesús María y Merced, precio $40.00. También pueden hacérsele 4 habitaciones, informan teléfono I-4669. B3 S5471 3 Sept.

CUBA 29, ENTRE O'REILLY

y Empedrado. Tiene más de 160 metros cuadrados, servicios, etc. Se presta para varias oficinas como de abogados, dentistas etc. La llave en la misma. Informes: Droguería "Sarrá". Oficina particular. Teléfonos M-6263 y A-4358. B-3 14879 4 Sepbre.

SE ALQUILA
CALLE 17 ESQUINA 4. VEDADO

"Comercio". casa de esq. propia establecimiento, botica, víveres etc. brisa y sombra. Local interior propio residencia. Informan Francisco Andreu. Paseo 35 entre 15 y 17. UH B3 14840 1 Sep.

INQUISIDOR 20

Alquilamos los bajos de esta moderna casa fabricados expresamente para almacén, techos monolíticos y gran puntal con 480 metros cuadrados. Se da a precio de situación. Puede verse a todas horas. Informes I-5916. B3 S5464 7 Sept.

B7 VARIOS

DESEO alquilar chalet entrada Vedado, tenga dos habitaciones bajas y garage. Teléfono U-4038. B 8 14723 29 Agosto

C COMPRAS

C1 CASAS

COMPRO CASITA para matrimonio, de mampostería. Si tiene hipoteca se reconoce que su precio no pase de $2.000. Se prefiere varios de Almendares o Bella Vista. Alcalde Reina 78. bajos, Habana. C-1 14271 29 Agto.

C1 CASAS

TENEMOS COMPRADOR para casa en el Vedado o Miramar, de no menos de 7 cuartos y de moderna construcción. Mendoza y Compañía. Obispo número 63. E-1992 31 Agosto

C-3 ESTABLECIMIENTOS

COMPRO GARAGE en buenas condiciones, centro de la ciudad, parte comercial. Conteste local, condiciones. P. O. Box 23. C-3 14634 29 Agto.

C-10 OBJETOS VARIOS

MARTINEZ.—TELEFONO M-9654

Compro ropa, zapatos y todo objeto usado de caballero para vestir. Monserrate y Teniente Rey. M-4273. C-10 13780 19 Sp.

COMPRO toda clase de libros usados lo mismo uno que mil. Librería La Miscelánea Teniente Rey 106, frente al DIARIO. Teléf. A-4177. Voy enseguida. C10 14918 1 Sept.

VENTAS

D-1 CASAS

EN LA MEJOR calle de la Ampliación de Almendares, se vende o se cede para fabricar la esquina de la calle 12 y 10, está a la brisa. Telf. FO-2862. UH D-1 185 29 Agosto

EN LA AMPLIACION de Almendares, calle 13 entre 10 y 11, se venden dos casas acabadas de fabricar. Plazos cómodos. Tienen muchas comodidades. Informan en la misma. Telf. FO-2862. UH D-1 14274-5 23 Sep.

EN LA AMPLIACION de Almendares se vende o cede para fabricar la esquina de fraile de la calle 12 esquina 10. Mide 21 varas de frente por 35 de fondo. Informan: teléfono FO-2862. UH D-1 14276-7 23 Sep.

D-3 ESTABLECIMIENTOS

GANGA de Vidrieras. Se venden juntas o separadas 4 vidrieras mostrador de uso. Muy baratas. Pueden verse e informan en San José número 10. U H D 3 14831 6 Septbre.

POR TENER que embarcarme cedo un buen negocio a matrimonio español que quiera ganar dinero con poco trabajo; tiene que disponer de algún dinero. Informes. Perseverancia núm. 1. M-3217. D3 14943 30 Agost.

VENDO bodega sola en esquina donde hay estancias con vaquerías jardines e industrias. Toda gente trabajadora. Venta diaria $50; precio $4.250 doy facilidad de pago. Cuenya Monte y Cárdenas. Café D3 14910 31 Agost

OPORTUNIDAD

Vendo casa de huéspedes en lo mejor de Galiano, tiene un espléndido comedor, bonitas y ventiladas habitaciones con su lavabo de agua corriente. Se da por la mitad de su valor. Para más informes García, Reina 3, café La Corona. D3 14924 31 Agost.

D-4 AUTOMOVILES Y ACCS.

SE VENDE un camión Ford de una tonelad con carrocería enrejada en inmejorables condiciones. Tiene arranque eléctrico y buenas gomas. Puede verse a todas horas del día en Avellaneda número 20 entre Antonio San Miguel y Espadero, Víbora. UH D-4 21007 Indf.

CHEVROLET del 26, completamente nuevo, en gomas y en todo, $110. Gutiérrez. De 3 a 5. U-6050. Garage calle Santiago casi esq. a Zanja. UH D.4 14579 29 Ag.

VENDO ESSEX Sedán, con $300 y Chevrolet turismo con $200. Ambos del 27, en excelentes condiciones y chapa nueva. E. Valdés Luyanó 101. Telf. I-1946. D-4 14855 31 Agto

UNA VERDADERA ganga. Vendo mi automóvil particular en magníficas condiciones. Venga a verlo. Pérez, calle 15 entre 16 y 18, Reparto Nicanor del Campo. Dos cuadras entrada Tropical. D-4 14884 30 Agto.

VERDADERA ganga. Un Stutz, completamente nuevo, de 8 cilindros en línea, motor vertical, árbol de leva en la cabeza, de 5 pasajeros, con defensas delanteras y traseras y dos gomas de repuesto, precio $2.850.00. Informan Stewart Auto Company, Vento núm. 9 y 11, (frente al Parque Maceo). Teléfono U-3870. D4 14880 12 Sept.

GRAHAM Paige tipo sedán mod. 610 muy poco uso como nuevo. Shackelford Motors. Galiano 45. Teléf. A-9325. E1993 31 Ag.

VENDO un Packard de 8 cilindros, turismo 7 pasajeros. A 9325, Navas. E1994 31 Ag.

VENDO un Dodge tipo Sedan Victoria, en muy buenas condiciones y barato. Galiano 45, López. E1996 31 Ag.

CARROS USADOS

Liquidamos todas nuestras existencias a precios increíbles.

Necesitamos limpiar nuestros locales para darle cabida a los carros nuevos.

Frank L. Getman

Ave. de la República 297.

Agencia

REO y PEERLESS

Grandes facilidades de pago.

E—1982 V. 31 Ag.

D-4 AUTODOVILES Y ACCS.

SI USTED va a comprar un automóvil de uso, investigue nuestra oferta especial de un aparato de radio gratis. Positivamente sin aumento de precio en el automóvil que le vendemos. Automóviles reconstruídos y en perfectas condiciones de funcionamiento. Shackelford Motors. Galiano 45 entre Concordia y Virtudes. Teléf. A-9325. E1997 31 Ag.

CHEVROLETS y Fords, cerrados y abiertos, tengo varios, baratos. A-9325. Fuentes. E 1995 31 Ag.

D-5 MAQUINARIA Y ACCS.

SE VENDE una planta Delco con capacidad para 100 luces en magníficas condiciones. Informan: FO-1413 FO-1477. UH D-5 13590 1 Sepbre.

D-6 MUEBLES Y PRENDAS

GANGA. POR tener que embarcarme vendo mis muebles. Calle I número 75, Vedado. UH D-6 14750 30 Agto.

POR EMBARCARME tengo urgencia vender los muebles mi casa, calle 15 entre 16 y 18 Reparto Nicanor del Campo. Todos de primera calidad. Pérez. D.6 14883 30 Agto.

PRESTAMOS DINERO sobre joyas, máquinas de escribir, archivos de acero, victrolas ortofónicas, maletas de cuero y objetos de valor a bajo interés. "La Confianza", Suárez 7, esquina a Corrales. Teléfono A-6851. D.6 S-5469 12 Sepbre.

D-7 INSTRUMENTOS DE MUSICA

GANGA VERDAD. Vendo mi piano Player eléctrico, en tales condiciones que se diría nuevo. Véalo y se convencerá. Pérez, calle 15 entre 16 y 18, Reparto Nicanor del Campo. D-7 14882 30 Agto.

SE SOLICITAN

E-1 CRIADAS Y CRIADOS

NECESITO criado de mano peninsular acostumbrado a ese trabajo, sueldo $30; y un muchacho español para fregar platos $15. Compostela 58. E1 14933 31 Agosto.

SE SOLICITA una criada española que traiga referencias y le gustan los niños. Sueldo 20 pesos. Si no es así que no se presente. Durege 24. E-1 S.5455 31 Ag.

SE SOLICITA una buena criada de comedor española y que le gusten los niños para ayudar con una niñita; se requiere que tenga buenas referencias de las casas donde haya estado y que no sea muy joven, sueldo 25 pesos señora de Argüelles calle 15 entre K y L, 2do. piso. E1 14914 31 Agost.

SOLICITO una joven peninsular para cocinar y limpiar, que sepa cocinar, intereso referencias. Mayía Rodríguez 35 entre Luis Estévez y Estrada Palma. Teléfono I-7127. E1 14925 30 Ag.

E-4 MANEJADORAS

SE SOLICITA una manejadora en la calle A No. 266 altos, entre 27 y 29. Vedado, con referencias. E 4 S 5432 29 Agosto

E-5 CRIANDERAS

NECESITO una criandera blanca o de color. Manuel Saiz Heres. Edificio Carreño. Marina 2. Apartamento 3 C. E 5 14340 31 Agosto

E9 OPERARIOS Y APRENDICES

SOMBRERERAS: Se solicita una oficiala y una media oficiala que sepan el oficio; también una aprendiza para enseñarla. Informan: "Casa Modas", Amistad 50. E 9 14830 1 Septbre.

E-10 VARIOS

AVISO

Se solicita al señor Ramón Hermida contratista de obras que vive en el Barrio de Luyanó. Informes Arena Vedado, Línea y 18. E10 S5476 Sept. 2.

SE SOLICITA una muchacha formal para socia de cuarto. Obrapía 57 altos, habitación 22, soy española. E10 14890 30 Ag.

SEÑORITA de trato afable, y con referencias se desea para dependienta de sombreros. Amistad 64. E10 14881 31 Agost.

VENDEDORES ACTIVOS

Personas bien educadas, deseosas de trabajar activamente la venta de nuestras grandes y bien reputadas obras; que sepan aprovechar las grandes ventajas que ofrecemos con nuestra buena propaganda y favorables condiciones de ventas a plazos. Para aquellos verdaderamente interesados en este honroso trabajo, ofrecemos ahora una magnífica oportunidad. Solicitamos Agentes (no simples curiosos), para la Habana y algunas poblaciones del interior.

W. M. JACKSON INC.

Editores de El "Tesoro de la Juventud". "Diccionario Enciclopédico Hispano Americano" la "Colección Moderna de Conocimientos Universales y otras grandes obras.
NEPTUNO 101 1|2. APARTADO 2129.— HABANA. E10 30 Ag.

F SE OFRECEN

F-1 CRIADAS Y CRIADOS

DESEA COLOCARSE una muchacha española de criada de comedor o cuartos. Informan: teléfono F-6004. UH F-1 14592 29 Agto.

DESEA colocarse una muchacha española para criada o manejadora. Informan Tel. I-7293. U H F 1 14683 29 Agosto

SE DESEA colocar una joven española para cuartos o comedor en casa particular; tiene referencias. Tel. F-5445. U H F 1 14680 29 Agosto

SE DESEA colocar una joven española de criada sabe servir a la rusa, tiene recomendaciones no le importa cocinar a una corta familia, duerme en la colocación. Teléfono A-6269. UH F1 14928 30 Agost.

CRIADO español desea colocarse en casa particular o del comercio tiene buenas referencias de casas donde ha trabajado. Informan teléfono A-7195. F1 14922 31 Agost.

DOS JOVENES españolas desean colocarse de criada de manos o cuartos, tienen buenas referencias. Informan A-6923. F1 14920 30 Agost.

SE OFRECE joven cubano de 17 años. para cualquier clase de trabajo sabe leer y escribir correctamente. informes teléfono X-2051. F1 14893 31 Ag.

SE DESEA colocar una muchacha española de criada de manos o manejadora, tiene referencias, y no es muy joven. F-6302. F1 14915 31 Agost.

SE DESEA colocar una señora española para todo, siendo corta familia sabe trabajar es joven tiene una niña de 3 años, que si se la admiten en la colocación no mira sueldo por poco sueldo se coloca, la niña no le quita de trabajar, es tranquila, da poco que hacer y tiene buenas referencias. Teléfono FO-2638. F1 14909 31 Ag.

CRIADA de manos española desea colocarse también para comedor. tiene buenas referencias. Pregunten por María. U 4669. F1 14907 30 Agost.

JOVEN ESPAÑOLA desea colocarse de criada de manos o comedor. Sirve a la rusa. Tiene buenas referencias. Informan Telf. F-2545. F-1 14851 30 Agto.

SE DESEAN colocar dos jóvenes españolas para cuartos o comedor, de manejadoras. Tienen referencias. Telf. F-3208. F-1 14888 31 Agto.

SE OFRECE criada de comedor española sabe servir también se coloca para cuartos en la misma otra criada de mano no duerme fuera: las dos tienen buenas referencias. Llame A-4175. F1 14951 30 Agost.

SE OFRECE un buen criado de mano peninsular, joven; es fino, trabajador; tiene referencias de buenas casas, no tiene pretensiones. Teléf. A-4792. F1 14927 31 Agosto.

SE DESEA colocar una joven española para cuartos o criada de manos, sabe cumplir con su obligación. tiene buenas referencias. U-1477. F1 14934 31 Ag.

F-1 CRIADAS Y CRIADOS

DESEA colocarse muchacha española de criada de mano o cuartos o para los quehaceres de un matrimonio, Sueldo 25 pesos. Prefiere en la Habana. Tiene referencias. Informan teléfono M-3271. F1 14939 30 Agost.

SE DESEA colocar española para criada de mano o comedor. Informes en Aguiar 47. Teléfono M-4011. F1 14944 30 Ag.

F-2 COCINERAS Y COCINEROS

UN CHINO cocinero y repostero desea colocarse en casa particular, cocina muy bien a la criolla, española, americana; tiene buenas referencias. Informan, Zanja 47, tercer piso pregunten José Chang. Teléfonos U-7573. F2 14942 30 Ag.

JOVEN CHINO, cocinero repostero desea colocarse en casa particular. Cocina a la criolla y española. Cumple con su obligación. Informa José R. Lam. Telf. A-8774 F-2 14898 31 Agto.

DESEA colocarse una cocinera española. Cocina a la española, criolla y francesa. También hace postres y también tiene referencias. Informes: Suárez 3, altos. Telf. M-9439. F-2 14836 31 Agto.

UNA SEÑORA joven se coloca para cocinar o para todo si es corta familia. Tiene referencias y sabe trabajar. No duerme en la colocación. San Lázaro 209, teléfono U-6653. F-2 14837 31 Agto.

DESEA COLOCARSE española de mediana edad, para cocinar en casa de moralidad. Duerme en su casa. I-7482. F-2 14873 31 Agto.

BUENA COCINERA de color, muy limpia, desea colocarse en casa americana o cubana. Tiene referencias. Teléfono FO-9311. F-2 14859 30 Agto.

SE OFRECE matrimonio austriaco ella es cocinera repostera a la americana y europea él es criado, jardinero y entiende de hortaliza tienen referencias de casas conocidas donde ha trabajado son personas jóvenes y trabajadora, teléfono A-3343. F2 S5475 30 Agost.

DESEA colocarse una muchacha española muy formal y trabajadora para cocinar y ayuda en la limpieza desea casa de moralidad. Informan teléfono F-6098 F2 14916 30 Agost.

SE OFRECE cocinera española mediana edad sabe su obligación. Entiende de dulces, pregunte Victoria, teléfono M 3053 F2 14912 30 Agost.

DESEA colocarse cocinera repostera con familia de moralidad es práctica en el oficio informan A 3937 F2 14903 30 Agt

DESEA colocarse un asiático joven cocinero sabe cocinar a la criolla y española para familia y comercio, habla inglés y español, perfectamente, preguntar por Antonio Jui Chu. Teléf. A-7865. Manrique 77 bajos. F2 14891 31 Ag.

F-3 PARA 2 SERVICIOS

SE OFRECE una señora joven española, con inmejorables referencias para servicio de cuartos o manejar; entiende muy bien los niños y es muy cariñosa. Informan: FO-1685. UH F-3 14731 30 Ag.

UNA JOVEN española desea colocarse para criada de mano o de cuartos, sabe coser bien y tiene buenas referencias. Teniente Rey 77. M-3064. U H F 3 14812 29 Agosto

DESEA COLOCARSE una joven española para criada de manos o para cuartos, sabe un poco de cocina. Es formal y tiene referencias. Teléfono I-5719. UH F-3 14608 29 Agto.

DESEA COLOCARSE una española de mediana edad, para cocinar solo o cocinar y limpiar a matrimonio solo. Sabe su obligación. Tiene referencias. Va a las afueras. Telf. M-5512. UH F-3 14609 29 Ag

DESEA colocarse joven española para manejadora ayuda a la limpieza es cariñosa con los niños. Tiene buenas referencias, no tiene pretensiones. Llamen a Veneranda. U-4669. F3 14968 30 Agost.

DESEA colocarse una joven española para criada de manos o niñera sabe trabajar. Informan teléfono M-1734. Luz 41. F3 14965 31 Ag.

SOLICITA colocación para criada de cuartos y coser en casa formal una muchacha española muy trabajadora y cumplidora de su deber y con magníficas referencias. Informan Escobar 182-B, altos. Teléf. A-2975. UH F3 14937 30 Ag.

DESEA colocarse una muchacha de criada de manos entiende de cocina, sabe cumplir con su obligación, informan Cárdenas 45, teléf. A-8855. F3 14945 31 Agosto.

DESEA colocarse joven española para cocinar o para los quehaceres de casa chica, sabe coser dormir fuera. Informan teléfono X-3008. F3 14949 30 Ag.

SE DESEA colocar una española para cocinar o limpiar teléf. I-3786. F3 14940 30 Ag.

SEÑORA española desea colocarse no fuera de la Habana para cocinar y limpiar a matrimonio o corta familia. Tiene muy buenas referencias. Teléfono M-4612 F3 14921 30 Agost.

SE DESEA colocar una joven española para cocinar y limpiar un matrimonio solo es limpia y trabajadora. Hortensia. M-3053. F3 14911 30 Agost.

DESEA colocarse joven española para criada de manos no le importa ayudar en la cocina. Tiene referencias. Pregunten por Antonia. U-4669. F3 14906 30 Agost.

SE DESEA colocar una joven de color, acostumbrada al trabajo fino o criada de manos. Inmejorables referencias. Teléfono M-3416. Preguntar por Flora. F.3 14858 31 Agto.

DESEA COLOCARSE joven española para criada de manos y ayudar algo en la cocina. Informan: Oquendo número 21, bajos. U-2062. UH F-3 14863 30 Ag.

JOVEN ESPAÑOLA desea colocarse en casa respetable de criada de manos o manejadora; es trabajadora y acostumbrada con niños. Sale a las afueras. Tiene referencias. Teléfono F-4049. F-3 14866 30 Agto.

SE DESEA colocar una joven española de criada de manos o manejadora. Teléfono U-3874. F-3 14886 30 Agto.

UNA MUCHACHA española desea colocarse de criada de cuartos y coser o manejadora. Tiene buenas referencias. Teléfono F-1617. UH F-3 14896 31 Agto.

DOS españolas desean colocarse para todo con matrimonio solo o para la cocina de corta familia. Tienen referencias de buenas casas y saben bastante de cocina. Informan Salud 81, teléfono M-4658. F3 S5477 31 Agost.

F-4 MANEJADORAS

SOLICITA colocación de manejadora una joven española de buena presencia y muy cariñosa con los niños. Tiene muy buenas referencias. Informan Escobar 182 B altos, Teléf. A-2975. UH F4 14936 30 Agost.

SE DESEA colocar un cocinero y repostero asiático. Sabe cocinar a la criolla y la española, también a la inglesa. Informa U-6605. F4 14917 31 Agost.

F-6 CHAUFFEURS

MECANICO chauffeur sin pretensiones con buenas referencias de donde ha trabajado; desea colocarse en casa particular. Teléfono U-7020. F6 14887 31 Agost.

CHAUFFEUR mecánico español, práctico en toda clase de máquinas ofrece su servicio a casa particular o del comercio. Es hombre serio. Tiene recomendaciones personales de las casas donde trabajó. Habla inglés. Teléfono FO-2631. F-6 14850 1 Sepbre

SE OFRECE un chauffeur español para casa particular maneja toda clase de máquinas es formal y trabajador honrado y persona seria. Teléf. A-6207. F6 14876 30 Agost.

CHAUFFEUR joven español desea colocarse en casa particular o de comercio, sin pretensiones. Teléfono M-3695. F6 14877 31 Agost.

CHAUFFEUR español se ofrece con muy buenas referencias de las casas que ha trabajado es serio y cumplidor informan A-3343. Pregunten por Antonio. UH F6 14926 31 Agost.

F-10 VARIOS

UN JOVEN español se ofrece para hacer limpieza en casa de oficinas o casa particular tiene buena recomendación, informan teléf. M-8703. F10 14964 31 Ag.

UN señor desea encontrar una finca para trabajarla como partidario con buena proposición para el dueño de ella. Tiene muy buenas referencias. Teléfono U 3090. F10 14908 30 Ag.

SE OFRECE jardinero español ayuda a la limpieza entiende de injerto ha trabajado en buenas casas de la Habana tiene referencia de ellas no tiene pretensiones. Teléf. A-3343. F10 S5474 30 Ag.

Anúnciese en el Diario de la Marina

LLEGO DE CIENFUEGOS UN INGENIERO QUE SUFRIO QUEMADURAS GRAVES

Pertenece a la Compañía Cubana de Electricidad y estaba realizando unos trabajos en Santa Isabel de las Lajas

Ingeniero quemado.—En el tren directo fué traído procedente de Cienfuegos el Ingeniero de la Compañía Cubana de Electricidad señor R. Peters, el que encontrándose dirigiendo unos trabajos que se realizaban en Santa Isabel de las Lajas, sufrió las lesiones que presenta.

Lo acompañaban varios familiares siendo trasladado a la clínica del doctor Gustavo de los Reyes para atender a su curación.

El Coronel Carlos Machado.—Procedente de Trinidad regresó en el tren Expreso Limitado, el Coronel Carlos Machado Morales, líder de la mayoría en la Cámara Baja, acompañado del doctor Pedro Sánchez del Portal, Comisionado de Inmigración. En la Terminal fué objeto de un cariñoso recibimiento por numerosos correligionarios y amigos.

El doctor Miguel Alliegro.—En el tren Expreso Limitado, llegó procedente de Santiago de Cuba, el doctor Miguel Alliegro Milá, Inspector de Sanidad de aquella provincia, acompañado de su hijo.

El administrador del central "Camagüey".—Llegó del central "Camagüey" en el tren Expreso Limitado, el señor Salzador Izaguirre, administrador de aquella finca azucarera.

El doctor Urbano Tristá.—Llegó procedente de Santa Clara en el tren Expreso Limitado, el doctor Urbano Tristá, presidente de los conservadores de aquella provincia.

Caído de un caballo.—En el tren directo fué traído procedente de Sagua la Grande, el señor José Alvarez, el que tuvo la fatalidad de que al dirigirse a unas colonias de caña montado en un caballo, la bestia hubo de espantarse lanzándolo al suelo y fracturándose la pierna izquierda, siendo trasladado a la casa de salud "Covadonga" para atender a su curación.

El doctor Ambrosio Lamadriz.—Procedente de Remedios en el tren directo el doctor Ambrosio Lamadriz, Registrador de la Propiedad en aquel lugar. Lo acompañaban sus familiares.

Tren de Cienfuegos.—Llegaron en este tren Emilio Juárez, Jesús Masdeu, el doctor Indalecio de Cubas, Juan Jurado y señora, Emilio Suárez.

Tren de Caibarién.—Llegaron en este tren de Sagua la Grande Segundo Garrido, Rafael Gómez; de Santa Clara Juan Sierra; de Caibarién Alfredo García; de Camajuaní David Alvarez y su hermana Nieves; de Vueltas Juan Serrano; de Cabaiguán Cayetano Bouza, Francisco Delgado; de Cárdenas Pedro Quintana.

Tren a Camagüey.—Salieron en este tren: a Cienfuegos José Llano; a Placetas Vicente Salis; a Coliseo Alfredo Cañal y señora; a Santa Clara Santos Campos y señora; a central Parque Alto José Rupiá, administrador de aquella finca azucarera; a Matanzas Germán Varela; a Cárdenas el capitán González Lanuza; a central Washington R. W. Stusser; al central Constancia M. A. Lourié; a Cienfuegos Pascual Morán y señora; a Sagua la Grande Antonio Abreu, Gumersindo Tapia; Juan y Teresa Menéndez; Amado Fernández; a Santa Clara Alberto de Cárdenas; a Camagüey el doctor Antonio Varona y su hermana Irene.

Tren Expreso Limitado.—Llegaron en este tren: Rafael y Adolfo Delgado; de Holguín el ingeniero Humberto Alvarez Fuentes; de Holguín el doctor Luis Ochoa Zaldívar; de Santa Clara el teniente Velez Aranda; la señora Graciela Carrión; de Santiago de Cuba, la señora Natalia M. de Vázquez; de Camagüey Juan Suárez; Emilio Sánchez; Lutgarda de Quesada de Sánchez y su hija Josefina; de central Francisco Américo Aguilar, Juez Municipal de aquel lugar; de Santa Clara Báltasar Camacho; de Cárdenas Agustín Piña; Rafael Lorenzo; de Tarafa S. Fabar; de Ciego de Avila Cecilio Artimes y Benito Bello; de Camajuaní Eduardo Bustillo y su esposa Amalia Varela.

Tren a Santiago de Cuba.—Salieron ayer tarde por este tren: a San Miguel de los Baños el senador Manuel Vera Verdura; a Sagua la Grande Pedro Cartaya y familia; Emilio Viera, con su esposa Enriqueta Sánchez; a Matanzas regresó el señor Ricardo Campanería, presidente del Ayuntamiento de aquella ciudad; a Cienfuegos Aurelio Centon; José Estrada; a Camajuaní Jesús Alvarez; a Amarillas Eduardo Beltrán; a Santa Clara doctor Gerardo Alvarez y señora; Emilio Tosar; Felipe Sánchez y familia; Aurelio Sardiñas; a Cárdenas el doctor Carlos F. Betancourt; a Matanzas Adelardo Galimenéndez y señora; y a Camagüey Agustín Falcón.

Menor conducida. — Ayer tarde fué traída procedente de Jatibonico por el Agente de la Policía Judicial señor Francisco Mena la menor María Teresa Parada, que trabajaba como artista en el cabaret Montmartre y está reclamada por el Juez Correccional de Marianao.

El Dr. Guillermo Fernández Mascaró. — Ayer tarde salió para Santiago de Cuba el doctor Guillermo Fernández Mascaró, ex-Embajador de Cuba en México.

El Sr. Pablo López Morales. — Ayer tarde llegó procedente de Placetas el señor Pablo López Morales, Jefe de la Sección de la Moneda de la Secretaría de Hacienda, acompañado de sus familiares.

El Jefe de Sanidad de Santa Clara. — Ayer tarde llegó, procedente de Santa Clara, el doctor Eudaldo Gómez, Jefe Local de Sanidad de aquella ciudad.

Tren Expreso Limitado. — Salieron anoche en este tren a: Holguín la señorita Julia Manduley, Antonio Schop y señora María Manduley, Sergio Urbino; a Santiago de Cuba el Reverendo Padre de la Compañía de Jesús Felipe González, Juan Fernández Arens, David Leyte Vidal, Juan Pérez Alonso y señora Guillermo y Juan Novellas, el Representante dctor Emilio Santa Cruz Pacheco; a Matanzas las señoritas Adoración Gutiérrez, Graziella Mareani, Caridad Moreno, Blanca Quesada y Juana Hernández; a Ciego de Avila Aurora y Alejandro García; a Ceballos Dámaso Sánchez a Ciego de Avila Luis M. Quesada, Camilo Ventura; a Morón Martínez Estrada; a Sancti Spíritus el doctor Joaquín Escribano; a Cunagua, Elías Maduro y Vicente Milian; a Camagüey Chaster Torrance; a Manzanillo Enrique Ojeda; a Ciego de Avila el Representante Emilio Martínez Quiroga.

G AVISO OPORTUNO

G3 AG. DE COLOCACIONES

AGENCIA "EL SOL"

Ofrecemos cocineros, ayudantes, fregadores, repartidores de cantinas criados camareros dependientes de cafés y fondas chauffeurs y fregadores de máquinas criadas, cocineras, manejadoras. M-1860. G3 14947 30 Agost.

ODIBO

Señora; El ser bien servido es un placer. Nosotros le proporcionamos personal doméstico seleccionado. Infórmese de nosotros y compruebe nuestra eficiencia. Tenga la bondad de llamar al A-4767. Será finamente atendida. G3 14938 31 Ag.

G5 ARRENDAMIENTOS

SE DESEA arrendar en la Provincia de la Habana una finca que tenga de 5 a 6 caballerías de tierra de buena clase. colorada, para la siembra de frutos menores. Ha de tener mucha agua, buenos pozos e instalaciones de donkeys, etc., y tubería, con casa de vivienda aceptable. etc. Ha de ser fácil la comunicación con la Habana por carretera y tren. Dirigir los informes por escrito a señor González. Campanario 64 bajos. G5 14900 31 Agosto

H AVISO ESPECIAL

H-2 CASAS DE HUESPEDES

HUESPEDES Obrapía 99, hermosas habitaciones, vista calle, baños calientes todas horas con buena comida una persona $35. Matrimonios $55.00 mensuales. Buen servicio mucho aseo, pruebe. H2 5480 12 Sept.

LA COVADONGA

Casa huéspedes los nuevos dueños ofrecen a familias de moralidad hombres solos, hermosas habitaciones con balcón a la calle e interiores, con lavabos de agua corriente, comida a precios de situación. Galiano 101, altos ferretería. H2 14967 31 Ag.

HUESPEDES PRADO 104

Alquila hermosísimas habitaciones vista a la calle, todas lavabos de agua corriente. Habitaciones altas muy precisas propias para matrimonio en la planta baja donde admiten abonados desde 30 pesos. Superior asistencia y aseo. H2 14966 31 Ag.

H-7 DINERO E HIPOTECA SE TOMA

HIPOTECA. Se desean tomar 9,000 pesos en primer pago, el 12 doble garantía. Para informes llame al Telf. A-6041. H-7 14869 31 Agto.

$5.000 o 6.000 al 12 por ciento. Tomo en hipoteca sobre varias casas de mampostería, una esquina establecimiento, renta $200 mensuales. 1300 metros fabricados. Teléf. XO-1423. H7 14969 31 Agost.

H-8 DINERO E HIPOTECAS SE OFRECE

1,000 PESOS

Tengo 1.000 pesos para entrar de socio en un negocio bueno industrial y productivo, que sea cien por cien y que no admita competencia. Señor Hernández. Cuba 25 altos. H8 14955 2 Sept.

OFREZCO EN primera hipoteca de 10 a 15 mil pesos sin corretaje. Máximo Gómez 200, altos. Manuel R. Concha. H-8 14895 31 Agto.

DINERO para hipoteca al 7 0|0 la cantidad que usted necesite; también para finca rústica con dominio y segunda hipoteca; Campanería, Aguiar 68; teléfono M 7785. UH H8 S5473 7 Sept

H-10 MISECELANEA

POLLONAS Leghron blancas legítimas, de un año, las liquidamos a $2.00 cada una, por necesitar espacio para la nueva cría de este año. Granja Arellano, teléfono FO-7264. La Coronela: Marianao. Correspondencia a: Amargura y Habana. Misc. E 1795 24 Agosto

PROFESIONALES

DR. R. REPILADO

Especialista en Vías Urinarias y Enfermedades Venéreas. Cistoscopia y Cateterismo de los ureteres. Cirugía de Vías Urinarias. Consultas: de 10 a 12 y de 3 a 6 p. m. Empedrado 49. Teléfonos M-9592; FO-2437. E 1779 9 Septiembre

DR. ANTONIO PITA

Instalado en un amplio edificio construído especialmente sistema "Battle Creek", contando con perfectas instalaciones de hidroterapia, electroterapia, radiodiagnóstico, laboratorios etc. etc. donde solo se tratan enfermedades crónicas funcionales, orgánicas, nerviosas y discrásicas. Cura de rejuvenecimiento etc. Reconocimiento y diagnóstico $10.00. Consulta de pobres $2.00 Turno riguroso, 9 a 10 a. m. y 2 a 4 p. m. Folletos gratis en inglés y español. San Lázaro 45. Telf. A-5965. Habana.

DR. JOSE ANTONIO BRYON

Médico de visita del Sanatorio "La Esperanza" y ex-Médico de visita de la Clínica Romay. Pulmones y Medicina Interna. Martes, jueves y sábados, de 4 a 6. Se dan tres turnos para pobres, pidiéndolo con antelación, de 10 a 11 en los mismos días. Amistad 58 (altos). Telf. A-8963. E-1985 12 Sepbre.

DR. RAMON FLORES UNANUE

Ex-Médico de Visita de la Clínica Roy y Médico del Dispensario Elvira Machado. Pulmones. Vías digestivas y Proctología. Lunes, miércoles y viernes de 4 a 6 y a hora previamente convenida. Se dan tres turnos para pobres, pidiéndolos con antelación, de 10 a 11 en los mismos días. Amistad 58 (altos). Telf. A-8963. E-1986 12 Sepbre.

N. GELATS & Co.

HABANA BANQUEROS AGUIAR 106-108

Vendemos cheques de Viajeros
Pagaderos en todas partes del Mundo
y Cartas de Crédito Circulares
en las Mejores Condiciones.
"SECCION DE CAJA DE AHORROS"

Recibimos Depósitos en esta Sección Pagando de 3 por 100 Anual.
Todas estas operaciones pueden efectuarse también por correo.

M.E.C.D. 2016

TELEFONOS A-3333 A-1014

ANUNCIOS CLASIFICADOS DEL DIARIO DE LA MARINA

TELEFONOS A-3333 A-1014

Homenaje al Señor Fernández Vega

El gobernador de Pinar del Río recibirá este honor del pueblo

POR SU ONOMASTICO

Los días 30 y 31 de fiesta para la ciudad pinareña

PINAR DEL RIO, Ag. 28. DIARIO, Habana.— Anoche celebró sesión la Cámara Municipal, acordando dar el nombre de Ramón Fernández Vega, a la calle que actualmente se llama Manuel Landa y que anteriormente se llamó San Juan.

Ha celebrado sesión el comité organizador de los festejos que tendrán lugar los días 30 y 31, en honor del Gobernador Provincial, con motivo de su onomástico. Se acordó el siguiente programa:

Día 30.— 10 p. m.— Partida de la manifestación, del parque Independencia, bajando por la calle Martí hasta el Gobierno Provincial. La manifestación será muy chic, pues llevará estandartes, luces de bengala y hachones. Al llegar frente al Palacio Provincial el Dr. Cabada Alcalde Municipal, hablará en nombre del pueblo y José Pérez Arias ofrecerá al Gobernador una rica relojera que lleva esta inscripción: Pinar del Río, a su Gobernador.

Después continuará una serenata formada por bandas de música y sones.

Día 31.— 2 p. m.— Se reunirá en el Ayuntamiento la comisión organizadora de estos actos, para trasladarse al Gobierno Provincial y entregar al señor Fernández Vega, un album conteniendo numerosas firmas y las causas inusitadas de este justificado homenaje. También se reunirán los concejales para entregar al señor Gobernador el acuerdo del Ayuntamiento que lo declara Hijo Adoptivo de la Ciudad. Se le regalará también una placa de oro donde se hace constar este título. En estos actos hablará el doctor Cabada. Luego la Asociación de Periodistas locales entregará al señor Gobernador el título de Presidente de Honor.

8 p. m— Banquete de 300 cubiertos en honor del Gobernador. Ofrecerá el homenaje el doctor Cabada y le contestará el doctor Guillermo de Montague. Al terminarse el banquete comenzará el baile en el Gobierno Provincial. Los concurrentes serán obsequiados con bocaditos, helados y ponche.

CORREO AEREO INTERNACIONAL

Los aeroplanos correos núm. 147-H y 9775 llegaron a Columbia a las 9.45 y 10.54 a. m. procedente de Miami, conduciendo 13 sacos de correspondencia que pesaban 372 libras y un total de 15.322 artículos postales.

PASAJEROS

Por la vía aérea llegaron ayer los señores Paul F. Baer, Ellen E. Cory, Mary Gnospelius, Francisco F. Hargey, Edward E. Ledbetter.

La Fiesta de la Patrona de Cuba

Se iniciará hoy en Camagüey. La inaugurará el Sr. Alcalde

LAS DAMAS ISABELINAS

El doctor Justo Lamar Roura regresó ayer a su provincia

CAMAGUEY, agosto 28. DIARIO, Habana — Esta mañana llegó a esta ciudad procedente de esa capital el doctor Justo Lamar Roura, presidente de los conservadores de Camagüey, considerable número de amigos y correligionarios del distinguido político ofreciéronle una cordial bienvenida.

Mañana comienzan a celebrarse las tradicionales fiestas de la Caridad. El doctor Domingo De Para, alcalde municipal procederá a la inauguración de los festejos izando en el atrio de la iglesia donde se venera y rinde culto a la Patrona de Cuba una preciosa bandera nacional. La banda municipal amenizará el acto con un coro integrado por distinguidas damas y señoritas de esta ciudad, tomará parte en las novenas. En el atrio se han levantado kioscos que atenderán las Damas Isabelinas al objeto de recabar fondos con que proceder a la construcción del hospital de tuberculosos En otros kioscos atendidos por bellas señoritas se recaudará para efectuar importantes obras de reparación de la iglesia.— **Oscar Herrera,** Corresponsal.

PASAJEROS POR LA VIA AEREA

Relación de las personas que llegaron y salieron de Santiago

SANTIAGO DE CUBA, agosto 28, DIARIO, Habana. — Por la vía aérea llegaron de San Juan, Santo Domingo y Haití en el NC454E, señor M. Soto Hall, señora A. de Soto Hall y Julián Oliva; de Miami, Habana y Camagüey, en el NC señor Lerroy Odell, Harriet Odell, señor Robert J. Ccardle, Chester A. Dady, señorita Mary Grosspelius, señorita Ellen E. Cory. Salieron para Haití, Santo Domingo y San Juan, en el NCO, señorita Mary Grosperius, señorita Ellen Correy, señor G. H. Barrows, señor F. Soler; para Camagüey, Habana y Miami, en el NC señor M. Soto Hall y señora y Julián Oliva, y desde Camagüey seis pasajeros.— **Vega,** Corresponsal.

TERRIBLE FUEGO HUBO EN JOBABO

Las llamas destruyeron una manzana comercial totalmente

Jobabo, agosto 28, DIARIO, Habana. Hoy, a las tres de la madrugada se declaró un violento y misterioso incendio en este pueblo. Una manzana completa de casas de madera quedó totalmente destruída por las llamas.

Han desaparecido el hotel «Cuba», el cine «Moreno», La Viña, El Baturro, La Dichosa, el café El Gallito, la barbería Montalvo, la ferretería de Núñez, la barbería Bayamo, la carnicería de Bello, la barbería de Pena y varias casas más.

La conflagración comenzó entre la Viña y el hotel Cuba, pero aun no ha podido determinarse exactamente el lugar de su inicio.

El pueblo acudió prontamente a prestar su cooperación a las autoridades que actuaron eficazmente, evitando que el fuego tomara mayores proporciones.

El ingenio Jobabo facilitó su servicio de extinción, siendo dirigidas las obras admirablemente por Majul.

El incendio pudo circunscribirse a esta manzana, evitando que se propagara a las demás.

Las autoridades actúan enérgicamente en la averiguación de los hechos. Todavía no se ha podido determinar la ascendencia de las pérdidas; pero se ha hecho un cálculo de cincuenta mil pesos.

González, Corresponsal.

UN RAYO MATO A TRES NIÑOS

Se pide la extradición de El Moro, fugado a Sto. Domingo

El alcalde de La Esperanza telegrafió ayer a la Secretaría de Gobernación, un suceso horripilante: la muerte de tres niños por una descarga eléctrica, que se habían refugiado bajo una mata de mamoncillo al estallar una tormenta, tan propia en estos meses, en la finca Rosita del barrio de San José. Dos de los menores eran hermanos, llamados Amado Casalino y Pedro Leoncio Ojeda y Zamora y el otro Humberto Rodríguez Carranza.

VERBENA CON RULETA PARA LAS COMADRONAS

Las señoras de la directiva de la Sociedad Obstetricia Nacional de Comadronas y alumnas de la Universidad, estuvieron ayer en Gobernación gestionando el permiso para poner una ruleta en la verbena que proyectan con destino a los fondos sociales, en los baños de Carneado. Se le informó que ese permiso únicamente podía otorgarlo el Secretario de Hacienda.

LA EXTRADICION DE EL MORO

Gobernación gestionó ayer de la Secretaría de Estado, que procure la extradición del penado Amado Elías Ríos, turco, alias El Moro, que se encuentra en Haití y que es uno de los cuatro presos fugados de la Cárcel de Santiago de Cuba. Los tres restantes fueron ya traídos de Santo Domingo.

Amado Elías Ríos debe cumplir una condena de tres años, seis meses y 21 días, por malversación e interdicción civil para desempeñar un cargo análogo al que tenía de brigada de cuerpo de policía.

LOS EXAMENES EN LA POLICIA NACIONAL

El Secretario de Gobernación ha aprobado los exámenes de ingreso para vigilantes de la policía nacional y devueltos los expedientes a la Jefatura de dicho Cuerpo, de los siguientes señores:

Gervasio Ponce de León.
Alfonso Fleita y León.
Ramón Jerónimo Lugo y Suárez.
Antonio Hilario Romero y Borrego
José Atanasio Cruz y Bacallao.
José Caudioso Acevedo, y
Rafael Fernández Clemente Ferrá.

5 MIL ESOS PARA CAPABLANCA.

—Por Decreto Presidencial se ha suspendido el acuerdo del Ayuntamiento de la Habana, por el que se dispone incluir en un presupuesto extraordinario un crédito de cinco mil pesos con destino al campeón cubano de ajedrez señor José Raúl Capablanca, para que éste pueda trasladarse a Europa.

DEL DOMINIO PUBLICO

—Por otro decreto se suspende el acuerdo del Ayuntamiento de Trinidad por el que se dispone que se proceda a desaparecer la cerca que existe en las márgenes del río Tayaba, y éstas sean del dominio público.

SERVENTIA

—Por otro decreto, se suspende el acuerdo del Ayuntamiento de Holguín, por el que se dispone la apertura de la serventía conocida por Alentón.

DERECHO A PENSION

—Por otro decreto se declara que la señora Guadalupe Sardiñas y Hernández no ha perdido su derecho a disfrutar de la pensión que viene percibiendo con fondos del retiro del Cuerpo de la Policía Nacional.

AL GOBERNADOR

—El señor Secretario de Gobernación ha dirigido comunicación al señor Gobernador Provincial de la Habana, expresándole que a ese Centro es al que corresponde conceder los permisos a los comerciantes para otorgar regalos a sus consumidores, y que en ese sentido a él le está atribuido todo lo que tenga relación con ese asunto.

MOVIMIENTO DE PENADOS EN LAS CARCELES DEL INTERIOR

Carcel de Santa Clara. Ingresó Camilo Fernández por corrupción de menores, Mario Gosse Tobías alias Merito por estafa, Angel Suárez Fernández por robo. Quirino León Pérez por rapto.

Carcel de Holguín: Ingresó Félix Arteaga conocido por Félix Arzuaga por hurto, Juan Santiago por hurto, Manuel Pérez por hurto.

Carcel de Bayamo: Ingresó José Santana Llanes por hurto, Pedro Rubio Bequer por hurto.

Carcel de Güines: Ingresó Hilario Hernández por rapto.

Carcel de Camagüey: Ingresó Carlos Fuentes de la Fe por juego prohibido.

Carcel de Remedios: Ingresó Isaías Alcántara Zapata por estafa.

Carcel de S. Spíritus: Libertado José Linas por hurto, Lucas Ramírez Azurite, Antolín o Antoliano Navarro Cuéllar por disparo y lesiones.

A Inglaterra Directo en 14 DIAS
M. S. "Rio Bravo"
Saldrá de la Habana para: SOUTHAMPTON, BREMEN, BOULOGNE-SUR-MER (Francia) sobre el 15 de Sept.

CUBA A MEXICO
M. S. "Rio Panuco"
Saldrá de la Habana para: VERACRUZ, GALVESTON, Y TAMPICO, sobre el día 26 de Sept.

Para reservaciones, dirigirse a:
Lykes Brothers Steamship Agency, S. A.
Agentes generales para Cuba.
Lonja Nos. 404-408 Telf. M-6955.
Dirección Cablegráfica: "LYKES"

LLOYD NORTE ALEMAN
VAPORES CORREOS "YORCK" y "SEYDLITZ"
DE LA HABANA MENSUALMENTE PARA

VIGO, CORUÑA, GIJON, BOULOGNE, BREMEN	AGOSTO 23 SEPTIEMBRE 20 OCTUBRE 18

Directo a Canarias el SEYDLITZ el 23 de Agosto
VIAJES ECONOMICOS
Y CON TODO CONFORT EN CAMARA Y EN LOS ESPLENDIDOS CAMAROTES DE LA TERCERA CLASE
TRASBORDOS PARA CANARIAS Y SURAMERICA
Boletines directos a todos los países de Europa, Siria y Palestina.
"BREMEN" y "EUROPA"
Los más largos, más lujosos y más rápidos trasatlánticos del mundo
PROXIMAS SALIDAS DE NEW-YORK: AGOSTO 23, SEPT. 12.
NEW YORK - CHERBOURG - EN 4½ DIAS
A. C. Fabricius y Cía., S. en C.
PARA CAMARA: OBISPO 28. Teléfono A-3455.
PARA TERCERA: AMARGURA 1. Teléfono A-8066.

VAPORES DE TRAVESIA
NEW YORK
via WARD LINE
Salidas cada Sabado de los populares vapores directos:
"ORIZABA" y "SIBONEY"
viaje rápido y seguro por la Línea que sirve a Cuba durante todo el año. Cómodos y bien dispuestos camarotes, apartamentos de lujo. Excelente cocina.
Salidas cada Jueves de los vapores de 2 hélices:
"HAVANA" "MONTEREY"
"SAN JACINTO"
$85 en adelante ida. $130 en adelante, ida y vuelta
Nos place ofrecer para la Estación de Verano excursiones escogidas, incluyendo todos los gastos, y atendidas personalmente, a las Playas del Norte. Itinerarios de diversa duración minuciosamente arreglados abarcando visitas a puntos de interés y maravillosa belleza tales como las Cataratas del Niagara, las Mil Islas. Washington la gran Capital Americana, New York la ciudad incomparable... Los más pequeños detalles combinados con todo cuidado para que el viajero disfrute de los mayores beneficios... Le sugerimos se comunique con nosotros al proyectar sus vacaciones este Verano; tendremos sumo gusto en proporcionarle toda clase de informes.
A MEXICO
Servicio fijo semanal a Progreso, Veracruz, y México Salidas todas los Lunes de los vapores:
"HAVANA" "MONTEREY"
"SAN JACINTO"
$81.35 en adelante ida. $150.00 en adelante ida y vuelta
Para informes, reservaciones, etc.:
WARD LINE
Edificio del Centro Asturiano Habana Cuba
Departamento de Pasajes *Telfs. A-6154—M-7770*

PANAMA PACIFIC LINE
HAVANA TO
NEW YORK & CALIFORNIA
Salidas para la segunda quincena de Agosto:
S. S. "VIRGINIA"
(33.500 Toneladas)
Saldrá el día 27 a las 6 p. m., para San Francisco Ca., Vía el Canal de Panamá
S. S. "MONGOLIA"
26,700 Toneladas
Saldrá el día 31 de Agosto a las 2 p. m. para
NEW YORK
Agentes Generales y Consignatarios:
THE WEST INDIES SHIPPING & TRADING CO.
Wm. H. SMITH, Presidente.
OBISPO 75. HABANA TELF. A-7322.

VAYA ESTE VERANO
a NEW YORK
en los grandiosos trasatlánticos
"EBRO" y "ESSEQUIBO"

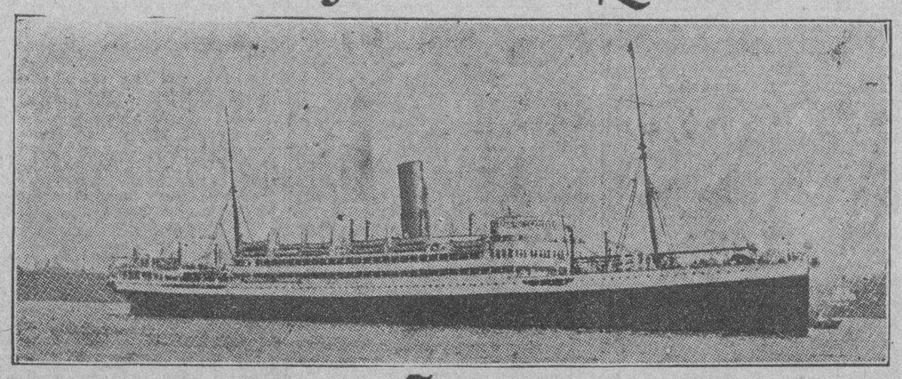

de la COMPAÑIA *del* PACIFICO
Con derecho a retornar todos los días por tren
:: Vía KEY WEST ::
PRECIO de IDA y VUELTA $130
Incluyendo comidas y camarotes en el vapor
Salidas de la Habana
Ebro JUNIO 28
Essequibo JULIO 26
Ebro AGOSTO 23
Essequibo SEPTIEMBRE 20
Ebro OCTUBRE 18
Essequibo 15 DE NOVIEMBRE
Para informes, reservaciones y demás pormenores:
DUSSAQ CO. LTD.
Palacio del Centro Asturiano. Telfs. A-7218 y A-6540.—Habana

COMPAGNIE GENERALE TRASATLANTIQUE
VAPORES CORREOS FRANCESES
Bajo contrato postal con el Gobierno Francés
TODOS LOS VAPORES DE ESTA COMPAÑIA ATRACAN A LOS MUELLES DE SAN FRANCISCO O MACHINA PARA EFECTUAR EL EMBARQUE Y DESEMBARQUE DE PASAJEROS, EQUIPAJES Y MERCANCIAS
PROXIMAS SALIDAS
Para VERACRUZ:
Vapor correo francés "ESPAGNE", saldrá el 7 de Septiembre.
" " " "MEXIQUE", saldrá el 3 de Octubre.
" " " "ESPAGNE" saldrá el 3 de Noviembre.
" " " "MEXIQUE", saldrá el 3 de Diciembre.
Para CORUÑA, SANTANDER, PLYMOUTH y EL HAVRE.
Vapor correo francés "ESPAGNE" saldrá el 19 de Septiembre a las 12 del día.
NOTA:—El equipaje de bodega y camarote se recibirá en el muelle de San Francisco o Machina (en donde estará atracado el vapor) solamente el día 18 de Septiembre de 8 a 10 de la mañana. El equipaje de mano y bultos pequeños los podrán llevar los señores pasajeros al momento del embarque el día 19 de Septiembre de 8 a 10 de la mañana.
Vapor correo francés "MEXIQUE", saldrá el 15 de Octubre.
" " " "ESPAGNE" saldrá el 15 de Noviembre.
" " " "MEXIQUE", saldrá el 15 de Diciembre.
SESIONES DE CINEMATOGRAFO DIARIAS EN LOS VAPORES DE ESTA COMPAÑIA, SEGUN CONTRATO CON LA CASA PATHE.
IMPORTANTE
Buena comida a la española.—Camareros y cocineros españoles.
Linea de NEW YORK AL HAVRE, PLYMOUTH Y BURDEOS
En esta Agencia se expiden pasajes por esta línea por los lujosos y rápidos trasatlánticos franceses "ILE DE FRANCE", "PARIS", "FRANCE", "ROCHAMBEAU", "DE GRASSE", etc.
Para más informes dirigirse a:
ERNEST GAYE
O'Reilly, Número 9. Apartado 1090. Teléfono A-1476.
HABANA

VAPORES CORREOS
DE LA
Compañía Trasatlántica Española
SERVICIOS REGULARES DE PASAJE, CARGA Y CORRESPONDENCIA
LINEA RAPIDA PARA NEW YORK Y NORTE DE ESPAÑA
PROXIMAS SALIDAS

PARA VERACRUZ (48 horas de viaje)		LINEA PARA NEW YORK, VIGO, CORUÑA, GIJON, SANTANDER Y BILBAO	
CRISTOBAL COLON,	Agosto 2	CRISTOBAL COLON	Agosto 9
ALFONSO XIII	Agosto 28	AFONSO XIII	Septiem. 4
CRISTOBAL COLON,	Septiem. 23	CRISTOBAL COLON,	Septiem. 30
ALFONSO XIII	Octubre 19	ALFONSO XIII	Octubre 26
CRISTOBAL COLON,	Nov. 14	CRISTOBA COLON	Noviem. 21
ALFONSO XIII	Diciembre 10	ALFONSO XIII	Diciembre 17

LINEA PARA NUEVA YORK, CADIZ Y BARCELONA
PROXIMAS SALIDAS

MAGALANES	Julio 8	M. COMILLAS	Octubre 20
M. CALVO	Julio 23	M. CALVO	Noviembre 4
BUENOS AIRES	Agosto 1	MAGALLANES	Noviembre 15
J. S. ELCANO	Agosto 29	BUENOS AIRES	Diciembre 9
A. LOPEZ	Septiem. 13	A. LOPEZ	Diciembre 26
MANUEL ARNUS	Septiem 24	J. S. ELCANO	Enero 6

Magnífica cámaras. Amplios comedores para pasajeros de tercera clase. Servicio por camareros. Excelentes menús con vinos.
NOTA.—Expedimos en Habana billetes de excursiones a las Exposiciones de Sevilla y Barcelona, de la Compañía «Wagons Lits», partiendo de Santander y Cádiz, a la llegada del buque.
Estos vapores atracan a los muelles de la Port of Havana Docks Co.
Para más informes, dirigirse a:
MANUEL OTADUY
AGENTE GENERAL
Lonja del Comercio, bajos. Apartado 707. Teléfonos: A-6588 y A-7900
HABANA

EMPRESA NAVIERA DE CUBA, S. A.

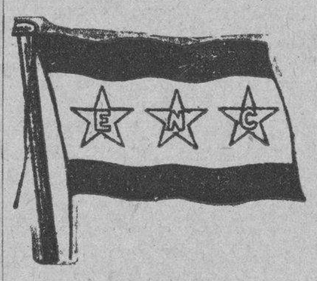

SAN PEDRO NUM. 6.—HABANA.
APARTADO NUMERO 1641
Dirección Telegráfica:
Emprenave
TELEFONOS:

A-5315. Información General.	Claves en uso:
A-4730. Departamento de Tráfico.	A. B. C. 4a. y 5a. Edición
A-6236. Pasajes y Fletes.	
A-3966. Almacén.	Wester Union
M-3896. Primer Espigón de Paula.	
A-5634. Tercer Espigón de Paula.	Walkins and Apendix

VAPORES EN SERVICIO
Presidente Machado, Santiago de Cuba, Gibara, Habana, Baracoa, Las Villas, Guantánamo, Julián Alonso, Antolín del Collado, La Fe, Caibarién, Rápido, Cienfuegos, Manzanillo, Joaquín Godoy, Eusebio Coterillo.
PUERTOS DE ESCALA
COSTA NORTE
Caibarién, Nuevitas, Puerto Tarafa, Manatí, (Victoria de las Tunas); Puerto Padre, Chaparra, (Holguín, Velasco y Bocas); Vita, Banes, Mayarí, Antilla, Preston, Sagua de Tánamo, (Cayo Mambí); Baracoa, Guantánamo y Santiago de Cuba.
COSTA SUR
Cienfuegos, Casilda, Tunas de Zaza, Santa Cruz del Sur, Manopla, Guayabal, Manzanillo, Campechuela, Media Luna, Niquero, Ensenada de Mora y Santiago de Cuba.
COSTA NORTE DE VUELTA ABAJO
Bahía Honda, Río Blanco, Berracos, Puerto Esperanza, Santa Lucía, (Minas de Matahambre); Río del Medio, Arroyos de Mantua y La Fe.
PUERTO RICO
San Juan, Ponce, Mayagüez y Aguadilla.
REPUBLICA DOMINICANA
Santo Domingo, San Pedro de Macoris y Puerto Plata.
HAITI
Aux-Cayes y Port au Prince.
JAMAICA
Kingston.

MISCELANEA

SANATORIO "DR. PEREZ-VENTO"
Enfermedades nerviosas y mentales. Para señoras exclusivamente.
Calle Barreto, número 62, Guanabacoa.

NECESITAMOS 10.000 PERSONAS
que quieran aprovecharse de esta oportunidad para aprender inglés en poco tiempo, con un nuevo, fácil y práctico método. El precio es barato y el éxito bueno. No pierda un momento más y mándenos su nombre y dirección y recibirá pronto interesantes informes gratis.
Es un método distinto.
EL INSTITUTO UNIVERSAL (D-56)
128 East 86th. Street,
New York City, N.Y.

DEPARTAMENTO DE COLCHONETAS, COLCHONES, COJINES, ETC.
Nuestro Departamento de colchones, colchonetas, alfombras, mosquiteros, cojines, etc., etc., presenta el surtido más completo de estos artículos.
Colchones y colchonetas, en todos los tamaños y calidades, desde $1.80, cojines de seda desde $4.00, cestos de mimbre desde $4.00.
Mosquiteros para cama de una persona desde $2.00.
Mosquiteros con su aparato, a $6.50.
Colchones y colchonetas para niños en todas las calidades y precios. Mosquiteros desde $1.50.
También hemos recibido cojines de piel, en formas y colores variados, muy de moda para adorno y para automóvil, gabinetes y oficinas.
Edredones de seda en colores enteros y floreados.
Todos estos artículos pueden verse en el mismo departamento de colchones, colchonetas, etc.
EL ENCANTO
E-958 Indf. 1 Mayo

DINERO
DEL UNO AL 5 POR CIENTO.
SOBRE JOYAS Y OBJETOS DE ARTE
RESERVA Y SERIEDAD
LOS TRES HERMANOS
CONSULADO 94 y 96
TELEF. A-4775.
EN FRENTE AL "DIORAMA"
E-1740 3 Agosto

Cambie sus Muebles CON POCO DINERO
PRECIOS NUNCA VISTOS
"LA ZILIA"
Suárez 43 y 45 Telf. A-1598

DIRECTORIO PROFESIONAL
ABOGADOS Y NOTARIOS
DR. FELIPE RIVERO Y ALONSO
Abogado y Notario
Abogado Consultor y Notario de la Asociación de Detallistas de la Habana. Notario de los Centros "Asturiano", "Balear" y "Cafés".
ESTUDIO DE ABOGADO DE LOS DOCTORES
Felipe Rivero y Alonso, Manuel F. de Cinca, Ricardo Elízalde e Hidalgo-Gato, Angel Radillo y Gancedo, Rafael de Zéndegui y Carbonell
Procurador: Urbano E. Gómes Cádiz. Chacón 25, bajos Edificio de la Asociación de Detallistas de la Habana. Teléfonos M-1472 y A-8142. Cable: Rizenca.
E-2097 Indf. Oct.
DR. MANUEL ARANDA MUÑOZ
Abogado.
Asuntos hipotecarios, herencias, toda clase de asuntos civiles. Mercaderes número 9. Departamento 3. Teléfono M-6173.
E-1779 Indf. 1 Ag.
SAUL SAENZ DE CALAHORRA
ABOGADO Y NOTARIO
DOMINGO CLARENS Y CINTAS
Abogados
ARQUIMTDES MERZEAU
Marcas y Patentes
Notaría: Máximo Gómez 13. Regla. Bufete: Aguiar 43, bajos. Telf. A-5024.
E-1179 Indf. 1 My.
DOCTORES EN MEDICINA Y CIRUGIA
DR. JOSE J. CHALONS
Médico Cirujano
DIRECTOR DE LA CASA DE SALUD "LA PURISIMA CONCEPCION"
JEFE DE CLINICA DEL HOSPITAL "LAS ANIMAS"
Enfermedades infecciosas, sifilíticas y venéreas. Rayo, 2. altos, esquina a San Rafael. Consultas de 3 a 5. Telf. M-2455.
E-459 19 Mayo.
DR. H. FERNANDEZ AGUIRRE
MEDICO CIRUJANO
Especialista de los Hospitales de París. Enfermedades de los pulmones, tuberculosis en general. Campanario número 16. Teléfonos M-1181 y M-1451.
E-1475 Indf. 17 Jun.
DOCTOR FLORES
EZCEMAS, ALMORRANAS
Ezcemas por antiguos que sean, se garantiza su curación por un procedimiento especial. Tratamientos por el TRIGEMINO. Inyecciones INTRAVENOSAS para Reumatismo, Raquitismo, Linfangitis, Dispepsias y Blenorragia. Neurastenia por el procedimiento del Dr. Monín. Electricidad Medica para Parálisis y Nerviosismo. Estrechez uretral y sífilis, curación garantizada. Almorranas: son curadas sin operación ni dolor, pudiendo el enfermo continuar sus trabajos diarios. Análisis orina: 2 y 3 pesos, completo. Impotencia. Curaciones por contrato. Análisis: Sangre Esputos, Heces Fecales. Consultas diarias de 9 a 12 mañana y de 1 a 4 tarde y 7 a 9 noche Aconsta 64. Teléfono M-1658. E-1830 Indf. 1 Ag.

M.E.C.D. 2016

TELEFONOS A-3333 A-1014

ANUNCIOS CLASIFICADOS DEL DIARIO DE LA MARINA

TELEFONOS A-3333 A-1014

DR. FELIX PAGES
CIRUJANO DE LA QUINTA DE DEPENDIENTES
CIRUJIA EN GENERAL
ESPECIALMENTE CIRUGIA ABDOMINAL, ESTOMAGO, INTESTINOS, HIGADO Y APARATO GENITAL DE SRAS.
Consultas: Lunes, Miércoles y Viernes, de 3 a 5. Domicilio: D No. 200, entre 21 y 23. Vedado. Teléfono F-4483.
E-1783 Indf. 1 Ag.

DR. JULIO SANGUILY
Especialista en enfermedades de señoras y cirugía en general. Consultas diarias de 3 a 6. Gratis para los pobres. SAN LAZARO 173. Teléfonos A-9106, F-3248

DR. F. H. BUSQUET
ELECTRO RADIOLOGO
Rayos X, Ultravioleta, Radium y Tratamientos eléctricos. En su Gabinete y a domicilio. Lealtad número 71. Teléfono A-4474. De 9 a 12 a. m. y de 2 a 5 p. m.
E-1887 Indf. 21 Jn.

DOCTOR S. PICAZA
De los Hospitales de París y New York
Enfermedades del estómago, intestinos e hígado. Tratamiento eficaz de la colitis y afecciones biliares. Horas: de 2 a 4 y convencional, previo aviso. San Lázaro. 246. Telf. F-4918 E-1867 Indf. 7 Ag.

Dr. Francisco Javier de Velasco
Afecciones del corazón, pulmones, estómago e intestinos. Consultas los días laborables de 12 a 2. Horas especiales previo aviso. Salud 34. Telf. A-5418.
E-1784 Indf. 1 Ag.

DR. PEDRO A. BOSCH
Medicina y Cirugía, con preferencia partos, enfermedades de niños, del pecho y sangre. Consultas de 2 a 4. Aguiar 11. Telf. A-6488. E-763 Indf. 1 Ab.

DR. CELIO R. LENDIAN
Consultas todos los días hábiles de 3 a 5 p. m. Medicina interna especialmente del corazón y de los pulmones. Partos y enfermedades de niños. Calle 4 esquina a 21 número 15 Vedado. Telf. F-3869

DR. J. M. VERDUGO
DE LA FACULTAD Y HOSPITALES AMERICANOS Y PARIS
Estómago e Intestinos
Tratamiento eficaz de la úlcera estomacal y duodenal y de la colitis en cualquiera de sus períodos. Hígado y afecciones biliares. Enfermedades de la nutrición. Consultas de 1 a 3. Horas especiales previo aviso. Prado 60, bajos. Telf. A-4425.
E-1060 Indf. 1 Mar.

DR. BIENVENIDO GIROUD LESCANO
Medicina interna, sistema nervioso, cerebro y pulmón. Tratamiento de la tuberculosis con la sacocricina, combinación Rayos X, Radigrafía, electroterapia, tratamiento del bocio sin operación. Consultas de 3 a 5, Infanta 75, letra F. Teléfonos M.3014 y U-2064. E-1830 Indf. 1 Ag.

DR. GONZALO AROSTEGUI
Médico de la Casa de Beneficencia y Maternidad. Especialista en las Enfermedades de los niños. Médicas y quirúrgicas. Consultas de 12 a 2. Calle 11 entre K y L, Vedado. Telf. F-4233.

"POLICLINICA HABANA"
Suárez 32. Teléfono M-6233.
DR. GUILLERMO LEON
Director Facultativo
Medicina y Cirugía general. Especialidad en enfermedades venéreas. Consultas de 1 a 5 de la tarde y de 8 a 9 de la noche. Consultas especiales dos pesos. Reconocimientos $2.00. Enfermedades de señoras y niños. Garganta, nariz y oídos. (OJOS) Enfermedades nerviosas, estómago, corazón y pulmones, vías urinarias, enfermedades de la piel, blenorragia y sífilis, inyecciones intravenosas para el asma, reumatismo, tuberculosis, obesidad, partos, hemorroides, diabetes y enfermedades mentales, etc. Análisis en general. Rayos X, masajes y corrientes eléctricas. Los tratamientos y sus pagos a plazos. Telf. M-6233
E-1810 Indf. 4 Agto.

POLICLINICA INTERNACIONAL
Lealtad 143, entre Salud y Dragones. Teléfono A-0344. Director: David Cabarrocas, Médico Cirujano. Rayos X, entregando la plancha: $3.00 y $6.00. Análisis Orina Parcial: $1.00. Análisis Orina Completo: $2.00. Análisis de Sangre. Exudado, Heces Fecales, Esputos etc. $3.00. Consultas de 10 a. m., a 6 p. m.; días de fiesta y Duelo Nacional, de 10 a 12 m. menos los sábados. Consultas Rayos X gratis todos los días. Consulta con inyección $0.50. Turno Especial: $1.00. Visita del Médico de guardia: $2.00. Hora Especial: $3.00. Consulta para seguir tratamiento en su domicilio por 15 días: 3 pesos con obsequio del patente necesario. Obsequio de patentes a los pobres. Cauterización Asuero: GRATIS. E-1618 Indf. 1 Julio

DR. MARIO DEHOGUES
MEDICINA INTERNA
ESPECIALISTA EN ENFERMEDADES DEL CORAZON Y SANGRE
Tratamiento eficaz de la Angina de Pecho, Hipertensión Arterial, Disnea, (falta de aire). Agitación, Palpitaciones etc. Anemias, Anemia Perniciosa por el método de Whipple. Sífilis, controlando el tratamiento por la Reacción de Vernes. Consultas diarias de 3 a 6 p. m. Consultas especiales: de 10 a 11 p. m.
Gratis a los pobres.
Gabinete: Lealtad 101, altos. Telf. U-6158. Habana.
Domicilio: Calle 8a. No. 55 Telf. I-2534. Víbora.

DR. J. B. RUIZ
Catedrático de la Universidad. De los Hospitales de Filadelfia, New York y Calixto García. Especialista en vías urinarias y enfermedades venéreas. Exámenes Uretroscópicos y Cistoscópicos. San Lázaro 221-C, de 1 a 3. Telf. U-6351. Para pobres de 10 a 12. E-928 Indf. 1 My.

DR. SERGIO GARCIA MARRUZ
CATEDRATICO DE LA UNIVERSIDAD
Director del Hospital de Maternidad, cirujano partero de la Policlínica Nacional Consultas de 1 a 5 p. m. San Lázaro 147 bajos. A-6969. No da consultas gratis. Reconocimientos especiales $10.00. Consultas $5.00 E1249 indf 23 M

DR. A. G. CASARIEGO
Catedrático de la Facultad de Medicina, de los hospitales de París, New York, Calixto García y Clínica Covadonga. Especialista en enfermedades de los aparatos urinarios y genital (hombres y mujeres). Consultas de 2 a 6. Neptuno 125, bajos. E-2080 Indf.

DR. GONZALO PEDROSO
CIRUJANO DEL HOSPITAL MUNICIPAL DE EMERGENCIAS
Especialista en vías urinarias y enfermedades venéreas. Cistoscopia y Cateterismo de los uréteres. Cirugía de Vías Urinarias. Consultas de 10 a 12 y de 3 a 5 p. m. en la calle de Avenida de la República 254. E-1437 Indf. 12 Ag.

DR. RODRIGUEZ CUELLAR
Tratamientos modernos de las enfermedades nerviosas, broncopulmonares, matriz y secretas en general. Aplicación de los últimos métodos de actinoterapia, sueros, vacunas e inyecciones de oro, endovenosas para la tuberculosis. Tratamientos científicos, rápidos para las enfermedades del estómago, corazón, riñones y sangre. De 12 a 2. Reconocimientos: 5 pesos. Consultas: $2.00. Gratis: de 3 a 4. Telf. A-7820. Campanario 197 (entre Figuras y Concepción de la Valla. E-1199 2 Julio.

DR. GOMEZ DE ROSAS
Cirujano Director de la Policlínica Nacional. Enfermedades de señoras, estómago, vías biliares y cirugía general. Consultas de 3 a 5. Cerro 551. Telf. A-2560.
E-469 Indf. 16 Feb.

Dr. Alfonso E. Milla Solsona
CURA RAPIDA DEL FLUJO
Especialista Enfermedades Señoras, Servicio de Enfermeras. Tratamiento médico. Enfermedades: útero (matriz), ovarios y trompas. Consultas: Martes, jueves y sábados. De tres a seis. Pobres: miércoles y viernes San Rafael 102. Telf. U-1680.
E-626 Indf. 23 Mayo

DR. RAMON ASCANIO
Cirujano y Sub-Director del Hospital Calixto García. Cirugía y Enfermedades de Señoras. Consultas de 3 a 5 p. m. Martes miércoles, viernes, sábados. 23 número 183, entre H e I. Vedado. Telf. F-2618.
E-1586 Indf

DR. RICARDO ALBALADEJO
Especialista en vías urinarias. Tratamiento especial para la blenorragia, impotencia y reumatismo. Electricidad Médica y Rayos X. Prado 62, esquina a Colón. Consultas de 8 a 12 a. m. y de 1 a 5 p. m. Teléfono A-3344.
E-1787 Indf. 2 Ag.

DR. PABLO RONQUILLO
Vías Urinarias. Piel y Sífilis. Gonorrea. Reumatismo blenorrágico. Impotencia. Neurastenia Genital. Riñón, Vejiga. Próstata. Reconocimientos pagos. Consultas diarias de 1 a 3 p.m. y de 6 a 8 p.m. Pobres: lunes y jueves. San Rafael No 102. Teléfono U-1680.
E-2304 3 Dbre

DR. MANUEL LOPEZ PRADES
MEDICO CIRUJANO
De las Facultades de Madrid y la Habana Con treintinueve años de práctica profesional. Enfermedades de la sangre. Pecho. Señoras y Niños. Partos. Tratamiento Especial Curativo de las Afecciones Genitales de la mujer. Consultas diarias de 1 a 4. Gratis martes y viernes. Lagunas 63, bajos. Tel. A-0226. Habana.
E1958 Indf 18 Ag.

DR. PEDRO MONTALVO
Estómago, intestinos y enfermedades del pecho. Consultas en Belascoaín 79, de 2 a 4. Teléfonos U-5010 y F-1972. Lunes. Miércoles y Viernes, hora especial para cada cliente E-1757 30 Agosto

DR. E. PERDOMO
Vías Urinarias, estrechez de la orina, venéreo, hidrocele, sífilis, impotencia. Calle D y 11 Vedado. De 1 a 4. Telf. F-4822.

DR. MANUEL VIAMONTE
Catedrático Auxiliar de Radiología y Fisioterapia de la Universidad. RADIOLOGO DE LA QUINTA "COVADONGA"
Concordia 64-A esquina a Lealtad Teléfono A-6698. De 9 a 10 a. m. y de 1 a 5 p. m. Rayos X Radium. Radioterapia Profunda Luz Ultravioleta y Electricidad Médica E-1900 Indf 19 Ag

DR. ABELARDO LABRADOR
Consultas gratis para pobres de 8 a 12 de la mañana. Pagas de 3 a 6 p. m. Angeles 3, entre Reina y Estrella. Teléfonos A-6801 y U-2256. Especialidad en enfermedades de señoras, flujos crónicos, metritis etc. Partos, venéreo y sífilis, blenorragias, enfermedades del corazón y riñones diabetes, reumatismo crónico, enblanquecimiento. Tratamientos especiales por inyecciones neosalvalsán etc.
Se hacen radiografías a precios módicos.
E-52 Indf. 10 My.

DR. HERNANDO SEGUI
Garganta, Nariz y Oídos Prado, 38. De 12 a 3.
E-210 Indf. 11 Feb.

DR. MANUEL TEJERIZO
De las Facultades de la Habana y Madrid. Garganta, nariz y oídos. Consultas de 2 a 5. Teléfono U-3520. San Lázaro 370, altos, entre Aramburu y Hospital.
E-1377 Id

DR. GERMAN ARGUELLES
Especialista en enfermedades del aparato digestivo, con práctica en las principales clínicas de París, Berlín y Madrid. Gabinete: Velázquez número 27 (primero). Madrid.
E-649 12 Junio

Dr. Alberto S. de Bustamante
Profesor de Obstetricia, por oposición. Especialidad: Partos y enfermedades de señoras. Consultas los lunes y viernes de 1 a 5. Clínica Bustamante y Núñez. Teléfono F-3057. Domicilio: 15 entre J y K Vedado. Teléfono F-1862.

CLINICA BUSTAMANTE
J y 13. Vedado. Cirugía general y especial. Partos, Rayos X y Laboratorio. Teléfono F-1134 E-1777 Indf 1 Ag.

DR. IGNACIO CALVO
PROTOLOGO
Cirugía especial del recto. Tratamiento médico de las hemorroides. Rectos-copia, sigmodoscopia. Carlos Tercero 209, esquina a Franco Teléfono U-2266. De 3 a 5.
E-430 Indf 14 Feb

ANALISIS DE ORINA
Completo dos pesos. Prado 62 esquina a Colón. Laboratorio Clínico Químico del Dr. Ricardo Albaladejo. Telf. A-3344.
E-1788 Indf 1 Ag.

DR. J. DOMINGUEZ ALVAREZ
Tratamiento por el sistema Asuero. Rayo 66. De 3 a 5. Teléf. A-8714.
E.1583 2 Agost.

DR. JULIO FERNANDEZ
MEDICINA INFANTIL
Consultas: Lunes, miércoles y viernes, de 2 a 4. San José y Marqués González, altos. Teléfono U-2451. Habana.
E-269 Indf 1 Feb.

DR. VALENTIN GARCIA
Medicina Interna.
Reina 104, bajos. Teléfonos A-3486—I-1640.
E-862 Indf. 4 Abril

DR. GUILLERMO LOPEZ ROVIROSA
Enfermedades de las Glándulas Internas, Nutrición, Nerviosas y Mentales. Debilidad sexual, pérdidas, impotencia. Niños anormales atrasados, raquíticos. Bocios. Afecciones de la piel y de la sangre. Dispepsia. Colitis. Vías respiratorias. Rayos Ultravioletas aplicados al tratamiento de las afecciones de la piel, acne, etc., caída del cabello, calvicie, raquitismo, anemias etc. Electroterapia corrientes D'Arsonvalización, diatermia, extirpación de verrugas etc. Calle 23 esquina a 22, Vedado, de 5 a 7 p. m. Domingos de 4 a 5. Consultas por correspondencia: $6.00. Giro postal. E-1873 Indf. 7 Ag.

DR. MANUEL GALIGARCIA
Enfermedades Nerviosas y Mentales
Especialista de la Asociación Canaria. Médico de Visita de los servicios de Nerviosos y E. Enagenados del Hospital Calixto García. Ayudante de la Facultad de Medicina. Consultas: $6.00. De 3 a 5 diarias. J. 211, bajos, entre 21 y 23, Vedado Teléfonos F-2775 y F-5885. Sanatorio para tratamientos. Real 68. Arroyo Naranjo Informes en la consulta. E-1790 Indf

DR. JOSE A. TABOADELA
Medicina general. Especialmente vías digestivas y nutrición. Dispepsias. Ulceras gástricas, Colitis, Ajendicitis, Enteritis. Planes de alimentación modernos y científicos. Obesidad, Diabetes, Enflaquecimiento, Anemias, Albuminuria, Reumatismo. Tratamientos de probada eficacia para las afecciones nerviosas: Neurastenia, Histerismo, etc.., y los trastornos funcionales de las glándulas de secreción interna: tiroides, ovario, etc. Lunes. miércoles y viernes de 2 a 4. Reina 120. Gratis: Miércoles de 1 a 2.
E-1285 29 Julio

AGRUPACION MEDICA
Tratamos todas las enfermedades. Señoras y niños. Hemorroides, curación radicalmente sin (OPERACION.) "Análisis Clínicos". Electricidad Médica. Rayos X. Consultas: 2 pesos. Inyecciones y Enfermedades en general. TRIGEMINO. Atenciones día y noche. LUZ NUM. 24. Telf. A-8515.

Dr. Manuel González Alvarez
CIRUJANO DE LA ASOCIACION DE DEPENDIENTES
CIRUGIA EN GENERAL
Consultas todos los días de 4 a 5 de la tarde. Campanario, 53, entre Neptuno y Concordia. Teléfono A-9102. Residencia particular: calle 9 número 83 entre F y G. Vedado. Teléfono F-2441.
E-1792 Indf. 1 Ag.

Dr. J. A. Hernández Ibáñez
CIRUJANO UROLOGO DE LA ASOCIACION DE DEPENDIENTES
ENFERMEDADES VENEREAS VIAS URINARIAS ENDOSCOPIA Y CIRUJIA DE LAS VIAS URINARIAS
Consultas: Neptuno número 78, esquina a Manrique. De 11 a. m. a 1 p. m. y de 4 a 5 p. m. Telf. A-5469. Habana.
E-1804 Indf. 1 Ag.

DR. SANTIAGO VERDEJA NEYRA
CIRUJANO ESPECIALISTA EN ENFERMEDADES DE SEÑORAS DEL HOSPITAL NACIONAL "CALIXTO GARCIA"
Consultas de 5 a 7, en Trocadero 18, altos. Los lunes, miércoles y viernes. Servicios gratis para los pobres en la Sala "Weiss" de dicho Hospital de 9 a 12 a. m.
E-573 Indf 12 Marzo

DR. JOSE VARELA ZEQUEIRA
Profesor de Anatomía de la Universidad Cirujano Jefe de la Asociación Cubana de Beneficencia. Cirugía en general. Especialidad: Cirugía de la mujer. Consultas de 4 a 5. Gervasio 126 entre San Rafael y San José Teléfono U-5410.
E-348 Indf 1 Feb.

CLINICA DEL VEDADO LABORATORIO
Se hacen análisis de orina, esputos, heces fecales, leche, sangre y jugo gástrico. Calle 21 y G. Vedado, Habana. Teléfonos F-4031 y F-3232.
E 1598 Indf 6 Julio

DR. A. MARTH ARANGO
ENFERMEDADES DE LA PIEL, SIFILIS Y VENEREAS
Consultas de 11 a 1 y de 4 a 7. Horas especiales previo aviso Marina 56 esquina a Vapor. Telf. U-4023
E-2300 Indf. 3 Nov.

DR J. LYON
De la Facultad de París. Especialidad en la curación radical de las hemorroides sin operación. Consultas de 1 a 3 p. m. diarias Consulado, 19 (altos) entre Prado y Genios. E-1812 Indf. 1 Ag.

CORPORACION CLINICA
LUZ 24. TELEFONO A-8515. ENTRE COMPOSTELA Y HABANA. AGRUPACION DE MEDICOS CIRUJANOS Y ESPECIALISTAS. SE TRATAN TODAS LAS ENFERMEDADES
Piel y Sífilis. Tatuajes, verrugas, manchas, etc. son quitadas. Venéreo, flujo, gota, blenorragia, debilidad sexual impotencia. Rayos X. Violeta electricidad, masajes, medicinales y Radium. Garganta, nariz y oídos (ojos). Niños y señoras. Y demás enfermedades. Parteros y comadronas. Inyecciones y análisis en general. Cauterizaciones al Trigémino. (Almorranas curadas radicalmente sin operación). Consultas $2.00. Los tratamientos precios económicos Atenciones día y noche.

DR. ALFONSO SANCHEZ
Especialista de los Hospitales Necker y Lariboisiere de París. Vías Urinarias y enfermedades venéreas. Cirugía. Rayos X. Consultas de 1 a 5. Virtudes 88. Teléfono A-2008. English Spoken. On parle français E-433 11 Marzo

OCULISTAS

DOCTORES C. E. FINLAY Y F. M. FERNANDEZ
Profesores titular y auxiliar de Oftalmología de la Universidad de la Habana.— Presidente Zayas (O'Reilly), 49. Teléfono A-7155. Consultas de 10 a 12 y de 2 a 5 o por convenio previo.
E-1462 Indf. 16 Juunio

DR. JOSE ALFONSO
Especialista del Centro Asturiano. Oculista, nariz, garganta y oídos. Consultas de 1 a 4. Teléfono M-2330. Monte 386.
E 1352 Indf 7 Julio

DR. HORACIO FERRER
ESPECIALISTA DE LAS ENFERMEDADES DE LOS OJOS
Consultas de 2 a 5 de la tarde. Consultas por la mañana a horas previamente concedidas. Ave. Wilson y L. Vedado. Teléfono F-4891 E-1780 Indf 1 Ag.

DR. ALIPIO C. PORTOCARRERO
OCULISTA
GARGANTA, NARIZ Y OIDOS
Consultas de 12 a 4.
San Nicolás No. 52. Habana.
Telf. A-8627 E-1795

DR. MARTINEZ FERRER
Enfermedades de los ojos. Calle A, 194, (entre 21 y 23), Vedado. Consultas de 2 a 4. Teléfono F-3474.
E-526 Indf. 27 Febrero

CIRUJANOS DENTISTAS

DR. SALVADOR VIETA Y MORE
CIRUJANO DENTISTA
Curaciones rápidas de todas las afecciones de la boca por procedimientos modernos, especialidad en piorrea, abcesos y curaciones de todos los dientes, muelas y raíces desahuciadas, evitando las extracciones. Haciéndose cargo además de todos los trabajos concernientes a su profesión. Consultas y operaciones de 2 a 5. Calle 9 esquina a I, altos, Vedado. Teléfono F-4677.
E-1773 Indf. 21 Ag.

DR OROSMAN LOPEZ
PROFESOR TITULAR DE ORTODONCIA DE LA UNIVERSIDAD
—Y—
DRA. MANUELA LOPEZ
Especialista en corregir defectos de posición en los dientes de niños y adultos. Procedimientos nuevos. Calle K No. 190, entre 19 y 21. Vedado. Tel. F-3212. Consultas de 8 a 4 p. m.
E-623 Indf. 1 4Marzo

DR. GUERRERO DELANGEL
DENTISTA MEXICANO
Técnica especial para extracciones. Facilidades en el pago. Horas de consultas: de 8 a.m. a 8 p. m.. A los empleados del comercio, horas especiales para la noche. Trocadero 65-B, frente al café "El Día" Teléfono M-6395.

HEMORROIDES
Curadas sin operación, radical procedimiento, pronto alivio y curación pudiendo el enfermo seguir sus ocupaciones diarias y sin dolor. Consultas de 1 a 5 de la tarde. Suárez 32. Policlínica P. Teléfono M-6223 E-1810 Indf. 1 Ag.

CLINICA DENTAL DEL
DR. J. M. GATELL
Monte 226, al lado de Belascoaín
PRECIOS:

Empastes	$ 2.00
Limpieza	$ 3.00
Coronas de oro 22 ks. ..	$ 3.00
Dentaduras	$15.00

Los demás trabajos rebajados en un 50 por ciento de su valor. Consultas de 8 de la mañana a 8 de la noche.
Trabajos en plazos cómodos. A los forasteros les termino los trabajos en 24 horas. Garantizo mis trabajos.

DR. ALBERTO COLON
CIRUJANO DENTISTA
Ha trasladado su Gabinete Dental a la calle de Egido esquina a Acosta altos, frente al Palacio de Balboa.
Prof. E 1747 27 Agosto

DR. VALDES MOLINA
CIRUJANO DENTISTA
San Lázaro 205 (bajos) esquina a Escobar. Teléfono A-8583. Dentaduras de 15 a 30 pesos. Trabajos se garantizan. Consultas de 8 a. m. a 5 p. m. Los domingos hasta las 12 m. E-1885 Indf. 1 Ag.

Dr. Armando Roig y Palenzuela
MEDICO CIRUJANO DENTISTA
Consultas de 2 a 6. Plácido 49, altos. Telf. M-8002. E-948 Indf. 4 Ab.

DR. J. HERNANDEZ CALZADILLA
Cirujano Dentista
Especialista en extracciones sin dolor ni peligro en niños y señoras en estado, con anestesia local o gas. Cura completa de dientes flojos y piorrea alveolar. Puentes y planchas de todas clases modernas sin encías. Trabajos de ortodoncia. Arreglo puentes, planchas partidas, faltas de dientes dejándolas nuevas. Consultas diarias hasta las 10 de la noche. Reina 76, bajos. Teléfono A-7537.
E-1817 Indf 1 Ag.

COMADRONAS FACULTATIVAS

EDELMIRA MATARREDONA
Facultativa en Partos, Universidades Madrid y Habana. Ultimos procedimientos. Muchos años de práctica. Especialidad en reconocimientos. Consultas gratis, de 8 a 12 y de 2 a 7. Lagunas número 1, casi esquina a Galiano. Teléfono A-8248.

AMPARO VIÑALS, comadrona de las Hijas de Galicia y particular ofrece sus servicios a precios convencionales. Consultas de 11 a 12 a. m. y de 3 a 8 p. m. Marqués González 63 altos, entre Sitios y Maloja. Teléfono U-5824. E 1777 17 Agosto

JUANA PUIG
COMADRONA
Especialidad en partos y reconocimientos. Consultas gratis. San Miguel 224 E, altos, entre Marqués y Oquendo. Tel. U-4542.
E 1599 18 Julio

GIROS DE LETRAS

N. GELATS Y COMPAÑIA
106, Aguiar 108, esquina a Amargura. Hace pagos por el cable. Facilita cartas de crédito y giran pago por cable; giran letras a corta y larga vista sobre todas las capitales y ciudades importantes de los Estados Unidos, México y Europa, así como sobre todos los pueblos de España, Londres, París, Hamburgo Madrid y Barcelona.
CAJAS RESERVADAS
Las tenemos en nuestra bóveda, construídas con todos los adelantos modernos y las alquilamos para guardar valores de los interesados. En esta oficina daremos todos los detalles que se deseen.
N. GELATS Y COMPAÑIA
BANQUEROS
E-324 Indf. 1 Feb.

J. BALCELLS Y CIA.
S. EN C.
San Ignacio Número 33.
Hacen pagos por el cable y giran letras sobre New York, Londres, París y sobre todas las capitales de España, Islas Baleares y Canarias. Agentes de la Compañía Inglesa de Seguros contra incendios "The Royal. Administración de Bienes. E-1742 Indf. 1 Ag.

ZALDO Y COMPAÑIA
Cuba Números 76 y 78
Hacen giros de todas clases sobre todas las ciudades de España y sus pertenencias. Se reciben depósitos en cuenta corriente. Hacen pagos por cable, giran letras a corta y larga vista y dan cartas de crédito sobre Londres, París, Madrid, Barcelona y Nueva York, New Orleans, Filadelfia y demás capitales y ciudades de los Estados Unidos, Méjico y Europa, así como todos los pueblos.
E-1746 Indf 1 Ag.

A ALQUILERES DE CASAS

A-1.—Habana.
A-2.—Vedado.
A-3.—Cerro.
A-4.—Jesús del Monte
A-5.—Víbora y Arroyo Apolo.
A-6.—Luyanó.
A-7.—Regla y Guanabacoa.
A-8.—Marianao.
A-9.—Diversos lugares.
A-10—Casas de apartamentos.

A1. Habana

CARLOS III, 16-C
Alto y bajo. Compuestos de sala, saleta, cuatro habitaciones, baño intercalado moderno, cocina de gas, servicio de criados. Precio 65 pesos. Informan: F-2134.
A.1 14730 2 Sepbre.

CAMPANARIO 40, ALTOS
Gran sala, saleta, cuatro cuartos con lavamanos de agua corriente, cuarto baño intercalado, amplio comedor al fondo, cuarto criados con sus servicios, espaciosa cocina y dos cuartos más en la azotea. Llaves e informes en los bajos, de 9 a 5.
A-1 14847 1 Sepbre.

SE ALQUILA el moderno y fresco primer piso de Cristo 30, compuesto de sala, comedor, tres cuartos, baño moderno completo, cuarto y servicio de criada. La llave e informes en el segundo piso de Cristo, 28. A-1 14849 2 Sepbre.

ALQUILO CASITA con luz a 12 y 15 pesos, calle de Pocito esquina a 16. Informan al lado; su dueño X-1405.
A-1 S-5467 7 Sepbre.

BELASCOAIN 39, altos, entre Neptuno y Concordia. Se alquilan estos modernos y frescos altos, compuestos de saleta, sala y 4 cuartos, baño intercalado completo y cuarto y servicio para criados. Para verlo de 8 a 11 y de 4 a 5. Telf. I-3601.
A-1 S-5439 2 Sepbre.

SE ALQUILAN los altos de Escobar 38. Se componen de 7 cuartos, 2 baños, sala, saleta, comedor y demás, precio $90. Tel. I-1805.
A 1 S 5452 31 Agosto

Se alquilan los bajos de Corrales 104, la llave en la Bodega. Informan Teléfono A-6490, de 12 a 3 y de 8 a 10 p. m. Precio: $30.00.
A1 14823 1sp

LAS CASAS MAS BARATAS Y MODERNAS DE LA HABANA A 15 MINUTOS DEL PARQUE CENTRAL A $17
Se alquilan con dos cuartos; baño; cocina; patio, etc. Otras con sala; 4 cuartos; baño intercalado, etc. en $30. Calle de Justicia esquina Arango, a una cuadra de la Calzada de Concha.
A 1 14802 3 Septbre.

SE ALQUILA el moderno y fresco segundo piso de Sol 66 y 68 casi esquina a Compostela, compuesto de sala, comedor, tres cuartos, baño moderno completo, cuarto y servicio de criados. La llave e informan en el primer piso al fondo. Teléfono M-8659.
A 1 14822 2 Septbre.

SOL 125 se alquila el primer piso para corta familia, moderno. Informan en el bajo a todas horas.
A 1 14787 31 Agosto

SE ALQUILAN los modernos altos de Soledad 19, tres cuartos todo el servicio, baño intercalado y agua en abundancia. Informan en la misma o teléfono U-1948. A 1 14788 1 Septbre.

SE ALQUILAN los bajos de Maloja 171 compuestos: Sala, saleta, 3 habitaciones, patio y traspatio y demás comodidades; precio $40. La llave en la Bodega. Informes A-3303. Joyería La Esmeralda. A 1 14778 30 Agosto

SE ALQUILA en San Lázaro 344 entre Gervasio y Belascoaín un piso bajo compuesto de sala, saleta, cuatro grandes cuartos, cocina y calentador de gas, cuarto y servicios de criados; se exigen referencias. Informan Aguiar 19. M-3032.
A 1 14775 31 Agosto

MALECON 306 entre Gervasio y Escobar, lindos y decorados altos $55, bajos $50; Condesa 48 bajos $30. Carmen 41 bajos $25; Jesús María 73 altos $40, bajos $50. Informan Belascoaín 108. F-1928. A 1 14827 29 Agosto

AGUILA 307
Entre Misión y Esperanza, se alquilan 2 pisos modernos y amplios. Sala, saleta, 5 cuartos, baño completo intercalado, precio $50, su dueño Línea 2. F-1632. F-2887. A 1 14806 2 Septbre.

PRECIOSAS casas apartamentos doble sala Luis XVI, cuatro cuartos, lujoso baño intercalado, comedor, terraza estilo Renacimiento, cocina y baño de criados. Toda decorada, muy fresca, agua caliente, todos los servicios. Edificio Neptuno 251, entre Aramburu y Hospital. Teléfonos U-5158 y U-5402.
A 1 S 5454 7 Septbre.

ALTOS CONFORTABLES
Acabados de decorar, compuestos de recibidor; sala; 4 cuartos; dos baños completos; comedor; cocina y pantry. Hospital 61, Habana. Informan teléfono M-7981. A 1 14781 1 Septbre

EN SAN RAFAEL número 65, entre Campanario y Lealtad. Se alquilan amplias y frescas habitaciones desde 9, 10, 11 y 12 pesos. Luz toda la noche.
A-1 14745 1 Sepbre.

MALECON 12 se alquila en $90 el segundo piso con sala; comedor; seis habitaciones; baño; cuarto para criados; la llave en la misma el portero. Informan teléfono F-3040.

EN $50 SE ALQUILA el alto de San Rafael 41 entre Manrique y San Nicolás, con sala; comedor; dos habitaciones y baño; la llave en la bodega San Nicolás y San Rafael. Informan teléfono F-3040
A 1 14719 1 Septbre.

SE ALQUILA moderno piso alto, compuesto de foyer, sala, tres cuartos, baño intercalado, comedor, cocina de gas, servicio de criados. Vista al Prado. Informes en la misma. Consulado 7.
A-1 14630 2 Sepbre.

SE ALQUILAN en $40.00 en Marqués González 6 y 6.B, entre San Rafael y San José, con sala, comedor, tres cuartos y servicios. La llave en la bodega. Informes A-6420. A-1 14631 2 Sepbre.

SE ALQUILA en Oquendo F, entre Zanja y San José, en $30.00, con sala, comedor dos cuartos, patio y servicios. La llave en la ferretería. Informes A-6420.
A-1 14632 2 Sepbre.

CON GARAGE: San José 126 1|2 "A" entre Oquendo y Soledad, se alquila una planta baja compuesta de sala, saleta, cinco habitaciones, baño intercalado, comedor, despensa, cocina, servicios, gran patio y garage. Muy barata. Informes: U-5034. Llaves en la misma.
A 1 14666 29 Agosto

SE ALQUILA fresquísimo primer piso, Animas 28, cerca Prado, con sala, gabinete, 4|4, dos baños espléndidos, terraza, cocina, agua abundante, baratísimo. Llaves abajo. Informan: A-4154.
A 1 14688 29 Agosto

SE ALQUILAN espaciosos bajos fresquísimos Villegas 17, con sala, saleta, 4|4; comedor; gabinete; dos baños espléndidos; cocina; agua abundante; ganga verdad. Llaves arriba. Informan: A-4154. A 1 14687 29 Agosto

SE ALQUILA en Aguiar 19 entre Chacón y Cuarteles, un fresco segundo piso compuesto de sala, saleta, cuatro grandes cuartos, cocina y calentador de gas. Cuarto y servicio de criados. Se exigen referencias. Informan en los bajos. M-3032. A 1 14776 31 Agosto

ESCOBAR 146 entre Zanja y Salud, alquilo espaciosos altos, gran sala, saleta, 5 habitaciones y demás servicios. Llave en el bajo. Informan Ros y Novoa. Galiano y San José.
A 1 14655 5 Septbre.

BERNAL 28. Se alquilan en $35 estos modernos altos. Sala, saleta y 2 habitaciones. La llave en la barbería. Informes Salud 34. Teléfono A-5418.
A 1 14661 10 Septbre.

SE ALQUILAN en 45 y 40 pesos, en San Rafael 139, 141, 151 altos y bajos, entre Lucena y Marqués González, con sala, comedor, tres cuartos y servicios. La llave en la bodega. Informes: A-6420.
A-1 14629 3 Sepbre.

SE ALQUILA en Belascoaín número 38, entre San Rafael y San José, un departamento de sala, comedor, tres habitaciones de cuatro por cuatro metros, baño intercalado, pantry, cuarto y servicio de criados. Llaves en azotea. Informes: José Colmenares. Teléfono A-9539.
A-1 14658 31 Agosto

SE ALQUILA en Amistad 94, inmediato a San José, hermosos bajos, propios para almacén, tienda, modistas o profesionales, con sala, recibidor, cinco habitaciones grandes, patio de cuatro metros de ancho frente a las habitaciones, comedor, cocina y baño. Llaves en el 71. Informa José Colmenares. A-9539.
A-1 14657 31 Agto.

ALQUILO HERMOSA casa en Factoría y Puerta Cerrada, frente a la Terminal. Sala, dos cuartos, comedor, con luz, $27. Allí informan. A-1 14584 31 Agto.

MANRIQUE 130, altos, entre Reina y Salud, se alquila en 55 pesos con sala, comedor, tres cuartos, baño, cocina y calentador de gas, cuarto y servicio de criado. La llave en el bajo. Informes: A-6420.
A-1 14626 2 Sepbre.

SE ALQUILA en $25.00 la casa Príncipe y Hornos lado bodega, con sala; dos habitaciones; cocina; servicios; patio y mucha agua; llave en la bodega. Informan A-2689 y U-2256.
A 1 14703 29 Agosto

SE ALQUILA en Trocadero 7, entre Consulado y Prado, espléndidos bajos, con sala, recibidor, cinco habitaciones, comedor, baño completo, hermoso patio, cocina y cuarto y servicio de criados. La llave en los altos. Informa José Colmenares. A-9539.
A-1 14659 31 Agto.

SE ALQUILA EL PRIMER PISO
En Reina 103, esquina a Campanario, compuesto de siete cuartos, sala, saleta, comedor, demás servicios y una espléndida terraza. Informes en los altos.
A-1 14748 31 Agto.

PROXIMOS A desocuparse, se alquilan los amplios y modernos bajos de la casa número 35, calle Habana, propios para oficinas, o familia pudiente. Informan en los mismos, y en los altos, bufete del doctor Méndez Capote. A-1 14623 1 Sepbre.

SANTA CLARA número 4. Se alquila, acabada de reconstruir. Casa de dos plantas, independientes. Bajos amplios, salón a la calle, cinco habitaciones, cocina y doble servicio. Altos: siete habitaciones hermosas y frescas, terraza, y acceso a la azotea. También doble servicio. Informes en Oficios 48. A-1 14625 29 Ag.

MODERNO
Se alquila el 1er. piso de la casa calle Corrales 269, con tres cuartos, sala, comedor al fondo baño intercalado, cocina de gas, agua fría y caliente. Informan: Egido y Merced, vidriera.
A-1 14637 30 Agto.

SE ALQUILA la casa Reina 131 esquina a Escobar, propia para un consultorio médico u otra cosa análoga por ser una casa muy grande y muy bien situada. Informan café "La Isla". Teléfonos M-5006, M-2971 y A-0016. A-1 14653 3 Sepbre.

SE ALQUILA el segundo piso de la casa Máximo Gómez 285, con sala, recibidor, 4 habitaciones, baño intercalado, comedor al fondo, cuarto y servicio de criados, cocina de gas o carbón. Informes: Telf. A-3073. Señor Ahedo.
A-1 14652 3 Sepbre.

SE ALQUILAN los altos de la casa Lagunas 12. Sala, saleta, comedor, cuatro cuartos, baño intercalado, etc. Moderna. Bomba. Prat. fluido por cuenta del propietario. Informes: FO-2137.
A-1 14395 1 Sepbre.

Anúnciese en el Diario de la Marina

AMISTAD 6
Se alquila la planta baja compuesta de sala, saleta, comedor, tres cuartos y baño intercalado en $60.00.
CUBA 60
Se alquilan los altos propios para alquiler de habitaciones o casa de huéspedes. Precio $55.00.
CASTILLO 99
Se alquila esta casa con sala y dos cuartos en $27.00.
CRISTINA 24-B
Inmediata a Castillo se alquila esta casa con sala y tres cuartos en $40.00.
GALIANO 24
Se alquilan los altos de esta casa propios para profesional o casa de huéspedes en $110.00.
MONTE 471, ALTOS, DERECHA
Se alquila en $75.00 este hermoso piso alto, esquina a Romay, junto o separadamente de gabinete independiente. Informa Raposo en Omoa 11.
OFICIOS 1 Y 3
Propia para almacén o garage se alquila esta casa con una superficie de 800 metros cuadrados. Hace esquina a Justiz $275.00.
ROMAY 34
Se alquila esta casa con sala, comedor, tres cuartos y servicios en $35.00. Informa Raposo en Omoa 11.
VIVES 103
Se alquila esta casa con sala, comedor, tres cuartos y otro cuarto grande al fondo en $34.00.
Para informes sobre las anteriores casas dirigirse a J. BALCELLS y Cía., San Ignacio 33, A-2766.
A 1 14408-9 3 Septbre.

$40.00. SE ALQUILA el primer piso de Corrales número 118, entre Indio y San Nicolás. Sala, 3 habitaciones, comedor al fondo baño intercalado, cocina de gas. La llave en Monte y San Nicolás, sastrería "El Pueblo". Informan U-1289.
A-1 S-5396 29 Agto

ALQUILO altos modernos Desagüe 75. Sala; recibidor; tres cuartos; comedor; baño; cocina; precio 37 pesos. Llaves Desagüe 71. Bodega. Informes su dueño Malecón 330 bajos.
A 1 14556 30 Agosto

SE ALQUILA una casa chica de planta baja, para establecimiento, a propósito para barbería: lechería; puesto de frutas; venta de ropas o cosa análoga. Informan Luz 55, teléfono M-4571.
A 1 S 5418 2 Septbre.

SE ALQUILA Neptuno 265 esquina a San Francisco, un primer piso moderno; vista a dos calles; servicios completos: acera de la brisa. Tels. U-6628 y U-6605. A 1 S 5420 30 Agosto

REBAJADOS A $45, alquilo altos, Santiago 36, Sala, comedor, 4 cuartos, baño intercalado, 2 servicios. Llaves: bodega Pocito. Informes: A-6523.
A-1 14765 30 Agto.

SE ALQUILA $45. Sala, comedor, tres habitaciones, baño completo y patio muy grande. Peñalver 171, entre Subirana y Arbol Seco.
A 1 14452 1 Septbre.

MONTE 397, una cuadra Mercado, planta baja, portal, sala, saleta, cuatro habitaciones, cocina, patio. $48. Sirve para comercio. Monte 397-A. Departamentos tres piezas cocina, 11 y 15 pesos.
A-1 S-5405 3 Sepbre.

ALQUILO BAJOS Malecón 73, compuestos sala, comedor, dos habitaciones, baño completo, cocina, cuarto criados, patio. Informan: Carmen 8. Telf. A-2066.
A-1 14404 31 Agto

SE ALQUILAN, Monte número 15, dos espléndidos primeros pisos, derecha e izquierda, compuestos de terraza, sala, diez habitaciones, comedor, dos baños, cocina, patio y sus correspondientes servicios sanitarios. Las llaves e informes en "El Número 15". Telf. A-2803 y A-3716. Habana.
A-1 14051 29 Agto.

NEPTUNO 229
En $65.00 se alquila el segundo piso derecha recién construído, con lujo de detalles y confort; cuadra entre Oquendo y Soledad, acera de brisa. Se compone de sala, saleta, cuatro habitaciones, todo muy amplio y ventilado, baño intercalado magnífico; agua fría y caliente abundante; limpieza escalera cargo del propietario. La llave en la tienda de los bajos. Informes: teléfono A-4648.
A-1 14405 29 Agto.

ALQUILO TERCER piso San Lázaro 147. Sala, saleta, 4 cuartos, baño intercalado, comedor al fondo, cocina, calentador servicio de criado. Llave en el segundo piso. Informan M-8513.
A-1 S-5391 31 Agto.

A UNA CUADRA de Galiano, se alquila la casa Animas número 91, consta de planta baja, propia para establecimiento y altos con seis habitaciones, recibidor y baño completo. Informes: Telf. A-4313.
A-1 14393 8 Sepbre.

ROMAY, 8, ALTOS
A una cuadra de Monte. Sala, comedor, tres cuartos, cocina y servicios. Precio. 35 pesos. Llaves bodega. Informes: San Joaquín 33. M-4803. A-1 14382 31 Ag.

SAN RAFAEL 153, frente Parque Trillo. Alquilo casas modernas, altos y bajos. Sala, saleta, tres habitaciones, baño intercalado, cocina de gas. Ferretería Belascoaín y San Rafael. U-5215.
A 1 14311 2 Septbre.

SE ALQUILA Ayesterán 12 entre Bruzón y Desagüe, hermosa planta baja 600 metros sin columnas, propia para industria o comercio. Precio barato. Teléfonos M.6263; A.4358.
A 1 14345 29 Agosto

ALQUILO, MONTORO 38, altos, una casita con 3 cuartos, baño intercalado, sala, comedor, cocina, patio, muy barata, dos cuadras del carro de Príncipe.
A-1 14392 1 Sepbre

SE ALQUILAN los hermosos altos de Galiano esquina a San Lázaro. Por San Lázaro, segundo piso, compuesto de sala, comedor, cinco cuartos, servicios intercalados y servicios y cuarto de criados. La llave en los bajos. Informes en Calzada y Dos, Compañía de Accesorios de Automóviles, teléfonos F.6549 y F-3246.
A-1 14240-67 12 Sep.

CONCEPCION DE LA VALLA 14
Entre Campanario y Lealtad; alquilan los bajos modernos. Sala; comedor; tres habitaciones; baño; cocina de lo mejor. Informan el segundo piso.
A 1 14333 29 Agosto

LO MAS FRESCO DE LA HABANA
Se alquila piso alto, compuesto de sala, saleta; comedor; cuatro cuartos; baño intercalado; cocina y servicios para criados; en el nuevo edificio Centro Escolar José Ma. Zayas, Estrella entre Xifré y Plasencia. Precio casi regalado: $40.00. Para informes diríjase a los teléfonos: A.7843 y A.1331.
A 1 14327 30 Agosto

DEL MODERNO edificio Marqués González 14, alquilo altos y bajos. Sala, recibidor, dos habitaciones, baño, comedor, cocina gas. Ferretería Belascoaín 71. U-5215.
A-1 14152 1 Sepbre.

40 PESOS, ALTOS nuevos. Comedor, sala, baño completo y tres habitaciones. Sitio alto y fresco. Agua abundante. Entre dos líneas de tranvías. Vigía y Fernandina.
A-1 14168 11 Sepbre.

ALQUILO los altos de la casa Ayesterán 4, esquina a Bruzón. Grandes, frescos, capaces para dos familias, espléndidos, con todas las comodidades, rodeados de terraza, 4 cuartos, sala, saleta, comedor al fondo, cuarto servicio de criados. La llave en los bajos. 50 pesos. Telf. M-5274. José Fernández. A-1 14090 30 Agto.

ALQUILO LOS altos de Cristina 68. Grandes, frescos, ventilados. La llave en los bajos. Verlos. 40 pesos. Telf. M-5274. José Fernández, y los bajos de Cristina 66, puertas de hierro. Telf. M-5274. José Fernández. A-1 14091 30 Agto.

SAN RAFAEL y Lucena, alquilo primer piso moderno. Sala recibidor, cuatro habitaciones, baño intercalado, cuarto, servicio de criados. Ferretería Belascoaín y San Rafael. Teléfono U-5215.
A-1 13902 30 Agto.

O'REILLY 82, ESQUINA VILLEGAS
Se alquila el moderno y ventilado tercer piso. Llaves e informes: Prado 119. "Cleveland". I-3675. A.1 14594 1 Sep.

Se alquila el segundo piso de la casa Galiano núm. 110. Informan por teléfono A-0422.
A1 14097 31ag

SE ALQUILAN los bajos de Aguacate número 104, entre Teniente Rey y Amargura, compuesto de sala, cuatro amplias habitaciones, baño con agua fría y caliente y todos sus servicios, cocina de gas. Precio de situación. Informan en el teléfono M-3039. A-1 S-5371 30 Agto.

SE ALQUILAN los hermosos altos de San Ramón número 22, entre Príncipe y Ronay, muy frescos, agua abundante, casa nueva. Precio muy barato. La llave en la bodega de Príncipe y San Ramón. Teléfono M-4145. Ramón Pornoy. Acosta 17.
A-1 14187 30 Agto.

LUCENA 21, entre San Rafael y San José, alquilo primer piso, moderno, con sala, recibidor, cuatro habitaciones, baño intercalado, cuarto y servicio de criados. Ferretería Belascoaín y San Rafael. U-5215.
A-1 13903 30 Agto.

ALQUILO Omoa 1, altos, gran sala dividida en dos, 4 cuartos comedor cocina servicios y azotea. Propia para dos familias. Las llaves: bajos y bodega. Informes: teléfono M-4851.
A1 13936 30 Agost.

SE ALQUILAN los altos de Monte 27, frente a la Fraternidad se dan baratos, propios para comisionista u oficina. Entrada por el establecimiento. Informan bajos. Teléfono M-1654.
A-1 13797 29 Agto.

MALECON 62, entre Galiano y San Nicolás. Se alquila espléndido primer piso. Sala, saleta, tres habitaciones, cocina y baño Precio $70.00. Telf. A-6189 M-2863.
A-1 13757 29 Agto.

MALECON 62, San Lázaro 200. Se alquilan espléndidos departamentos, 25 y 35 pesos, con luz, teléfono, lavabo agua corriente, con balcones a la calle. Espléndida habitación $12. A-6189.
A-1 13756 29 Agto.

VILLEGAS 111. Se alquila una espléndida casa primer piso con sala, recibidor, tres habitaciones, baño intercalado, comedor, pantry, cocina de gas con calentador, cuarto para criados con sus servicios, todo a la moderna. Para más informes en los bajos, teléfono A-9745.
A 1 13523 30 Agosto

SE ALQUILAN los bajos de Jovellar 26, esquina a Infanta. La llave en la bodega de la esquina. Informan: M-2504.
A.1 S-5293 1 Sep.

CONCORDIA 166, altos. Sala, saleta, tres cuartos grandes y uno pequeño, buen servicio. Informes en la bodega esquina a Aramburu.
A-1 S-5355 30 Agto.

SE ALQUILA, juntos o separados los dos pisos de la casa calle Villegas 66, entre Obrapía y Lamparilla. El piso bajo se compone de salón espacioso, propio para storage, taller de carpintería o almacén. Precio $125 mensuales. El piso alto se compone de recibidor, cuatro cuartos, baño completo, comedor, pantry, cocina, cuarto y servicio de criados, y al fondo dos cuartos grandes con su cocina y servicios. Precio: $100 mensuales.

SE ALQUILA un local en la calle Hospital, entre San Lázaro y Hamel, propio para Taller de Reparaciones, Herrería etc. Precio: 45 pesos.

PARA OFICINA: Precio reducido, se alquila en los altos de Empedrado 16, dos departamentos bien ventilados y con frente a la calle. Informan Bufete de Arellano. Centro Privado A-2118. E.1554 Indf. 1 Julio.

A2. Vedado

AMUEBLADA ALQUILO casa en el Vedado, en la calle 27 entre J y K, número 9, a familia de buenas referencias y garantías. Informan: Telf. F-3566.
A-2 14079 30 Agto.

CALLE 15 ENTRE E Y D, ALTOS
Acera brisa, sombra, decorados, cerca Colegios La Salle, Dominicas, Iglesia. Ocho cuartos familia, dos criados. Dos baños familia, calentador gas, dos baños criados, sala, saleta, hall, pantry, cocina gas, hornillas. Garage Alquiler rebajado. $150. Informa: Ovidio Giberga, calle 15 esquina a Baños.
A-2 14605 30 Agto.

VEDADO, SE alquilan los altos muy frescos con 4 dormitorios y cuarto criados, con garage. 23 entre 14 y 16. Informan en bajos. A-2 14587 5 Sepbre.

VEDADO, calle 27 número 378, altos, entre 2 y 4. Sala, recibidor, cinco cuartos, 2 baños intercalados, calentador, saleta cocina servicio. Llave bajos. Informes Habana 186, altos. Telfs. F-1541 y F-1795.
A-2 14618 31 Agto.

VEDADO, CALLE B esquina 19, altos, brisa, gran terraza, sala, seis cuartos, comedor, baño intercalado, calentador, cocina gas, servicio criados. Llaves bajos. Informes: Habana 186, altos. Teléfonos M.1541 y F-1795. A-2 14619 31 Agto.

VEDADO, CALLE 17 número 319, bajos, entre C y B. Sala, recibidor, hall, cuatro cuartos, baño completo, calentador, cocina servicio criados. Llave al lado. Informes: Habana 186, altos. Telfs. M-1541 y F-1795. A-2 14620 31 Agto.

GANGA
Calle 4 número 253, bajos, Vedado, $40. Agua abundante, jardín, portal, sala, comedor, tres cuartos, cocina, servicios, cuarto criados, entre 25 y 27. Llave bodega esquina a 25. Telf. FO-7457.
A-2 S-5427 31 Agto.

EN EL VEDADO se alquilan para el día 1o. los hermosos y frescos altos de 9a. No. 120, acera de la sombra con portal; sala; saleta; 5 cuartos grandes; baño intercalado; gran comedor; hermoso hall cerrado de persianas; pantry; cocina; dos cuartos criados; servicio y terraza al fondo. Puede verse de 1 a 5. Informan teléfono F-1744.
A 2 14427 29 Agosto

VEDADO, 29 ENTRE B Y C
Se alquilan los altos de Villa "Dulce María". Cinco cuartos, sala, comedor, terraza, baño intercalado, cocina de gas etc. 70 pesos. A-2 14410 3 Sepbre.

VEDADO. Calle 17 No. 595 entre 26 y 28, se alquila casa. Sala, terraza, 5 cuartos, comedor al fondo, baño intercalado, cuarto y servicio de criada, moderna. 3 cuadras de la calle 23. $45 F-1183. A 2 14678 10 Septbre.

VEDADO. Se alquilan casas en calle 20 y 23. Sala; 3 cuartos; baño intercalado; comedor; cocina; agua caliente y fría. Las llaves en el 2. Teléfono I-7767.
A 2 14707 29 Agosto

VEDADO: 21 esquina a F; preciosa casa moderna con todas las comodidades, hermoso jardín. Precio $55.00. Informan teléfono A-1051.
A 2 14791 6 Septbre.

VEDADO. SE alquilan dos hermosas casas de altos, calle C, 192 y 196, entre 21 y 23, con cuatro y cinco cuartos, lujoso baño intercalado, sala, saleta, amplio comedor, cocina gas, cuarto y servicio de criados, entrada independiente. Alquiler rebajado. Informes número 194. Teléfono F-5326. A-2 14266 31 Agto.

A DOS CUADRAS de 23, se alquila en 35.00 pesos, la nueva casa de 26 No. 20, entre 17 y 19; con terraza; sala; comedor; tres grandes habitaciones; baño; cocina y agua abundante. La llave e informes al fondo; habitación No. 1; teléfono F.6230.
A 2 14355 31 Agosto

SE ALQUILAN los bajos de la casa Baños número 269, esquina a 27, Vedado, compuesta de sala, comedor dos cuartos, cocina, servicio sanitario completo, patio, portal y jardín. Informan en la bodega de 27 y Baños. A-2 14861 5 Sepbre.

SE ALQUILAN modernos y elegantes altos, calle 27 número 425, entre y 6, Vedado. Cuatro cuartos, baño intercalado, porch, pantry, garage etc. La llave en los bajos. Fomento y Fabricación. Aguiar número 106. Telf. M-7245.
A-2 S-5456 1 Sepbre.

VEDADO, ALQUILO modernos altos esquina 12 y 17. Sala, comedor, cuatro grandes habitaciones, baño intercalado, cuarto y servicio de criados. La llave en el café. Informes: U-8257.
A-2 14842 2 Sepbre.

SE ALQUILA en $75.00, N número 24, entre Línea y 17, Vedado, con jardín, portal, sala, comedor, cuatro habitaciones, baño completo, cuarto y servicio de criados. Cocina y calentador de gas. Informes A-6420. Puede verse de 1 a 5 p. m.
A-2 14627 3 Sepbre.

SE ALQUILA un moderno piso alto en lujoso edificio, para familia corta, con amplio garage privado si se desea. Lugar aristocrático del Vedado. H número 184, entre 21 y 23. Informes el portero.
A-2 14628 2 Sepbre.

EN EL VEDADO, en la calle 11 esquina a B, se alquilan unos altos con sala, comedor, 4 cuartos y demás servicios. La llave al lado. A-2 S-5424 29 Agto.

CASITA moderna; jardín; portal; sala; dos cuartos; cocina gas; baño intercalado; patio. Vedado 10 esquina 17. M-2863; F-2124. Llave bodega.
A 2 14412 3 Septbre.

CALLE 10 No. 161 entre 17 y 19, Vedado, sala tres cuartos; comedor; cocina gas; baño intercalado; servicio criados. M-2863; F-2124. Llave bodega 17.
A 2 14411 3 Septbre.

GANGA. Se alquilan frescos y amplios departamentos calle C 272, entre 27 y 29 Vedado. Alquiler desde $12.00. Informa y llaves, el encargado de la misma. A 2 14343 29 Agosto

VEDADO, 15 y A, 339. Alquilo casa. Jardín, portal, sala, comedor, cuatro cuartos y demás comodidades. Llave al lado.
A-2 13790 29 Agto.

VEDADO, CALLE 13 y 24, alquilo esta hermosa y fresca casa, $50.00 mensuales. Regalo los días de este mes. La llave al lado. Teléfono FO-7435.
A-2 13904 30 Agto.

A3. Cerro

SE ALQUILA el hermoso chalet de Cerro esquina Tulipán. Lo más cómodo y acabado; es propio para persona de gusto. Las llaves en la bodega
A-3 14300 29 Agto.

ALTOS Y BAJOS. Portal, sala, saleta, 4 cuartos, baño, comedor, cocina, muy frescos, modernos. Cincuenta pesos. La Rosa 3, Cerro. Rebajaré según contrato. Telf. I-3267. A-3 14677 3 Sepbre.

SE ALQUILA en San Pablo número 20, (Cerro), entre Santa Catalina y Falgueras, amplia y hermosa casa compuesta de portal, sala, saleta, cuatro cuartos con baño intercalado, comedor, cocina de gas, cuarto y servicio de criados al fondo, con entrada independiente para el servicio. Alquiler $80.00. Informes A-5846.
A-3 14590 1 Sepbre.

ZEQUEIRA 52 A, altos modernos; sala; comedor; tres cuartos; baño intercalado completo; cocina gas. Informes M-2863; F-2124. Llave en la bodega.
A 3 14413 3 Septbre.

A4. Jesús del Monte

SE ALQUILA una casita interior compuesta de portal, sala, dos cuartos, baño y cocina y patio, calle de Luz número 43-B, entre Reyes y San José, en Jesús del Monte. Tiene una gran vista. Las llaves en los altos. Ultimo precio $20.00 e informa su dueño: Mario B. de Rojas. Teléfono I-6802 y A-2594. A-4 13587 1 Sep.

ALQUILO CASA chica, Arango número 4, entre 10 de Octubre y Fomento, con portal, sala, tres cuartos. Informan: Municipio y 10 de Octubre, bodega. Telf. X-2235
A-4 14844 5 Sepbre.

SE ALQUILA en 65 pesos amplia y moderna casa a tres cuadras de los carros de Santos Suárez, Luis Estévez y J. A. Cortina, "Mascota". Llaves en la bodega. Para más José Amor, Telfs. A-7851 y M-4053. A-4 14860 2 Sepbre.

SE ALQUILA la casa calle Lacret entre J. Delgado y Goicuría, a cuarenta metros de la doble línea de tranvías de Santos Suárez. Jardín, portal, sala y saleta corrida, cinco habitaciones, baño intercalado, comedor, despensas, cocina patio y servicio de criados, garage con habitación alta con servicios. Informan en la casa de al lado Villa Luisita.
A 4 14662 30 Agosto

ALQUILO $23, Milagros 124 entre Lawton y Armas, una cuadra tranvías; sala; comedor; dos cuartos; cocina; baño y patio.

ALQUILO $14 y $15 con luz, casitas interiores; dos departamentos; cocina; baño y patio independiente. Armas 58 frente al parque; una cuadra tranvías.
A 4 14722 1 Septbre.

GOSS 66, ENTRE Libertad y Johnson, cerca del cine "Méndez", se alquila casa con sala, saleta, comedor, cuatro habitaciones, portal, garage y patio con dos lavaderos. Alquiler 50 pesos. Informes: Escobar 94. Teléfono A-6576.
A-4 14761 1 Sepbre.

SE ALQUILAN los bajos de Jesús del Monte número 1. La llave en la fonda de al lado. Informan: Telf. M-2504.
A-4 S-5294 1 Sep.

A5. Víbora y A. Apolo

EN 30 PESOS se alquila la casa Villa María Vicenta, moderna y abundante agua. Alcalde O'Farrill entre Chaple y Luis Estévez. A-5 14599 5 Sepbre.

SE ALQUILA en 55 pesos la casa San Lázaro 42.1|2 entre Milagros y Santa Catalina, con sala, antesala, 5 habitaciones, baño intercalado, comedor. Informan teléfono A-6580. A-5 S.5465 3 Sepbre.

HERMOSA casita, lo mejor de Santos Suárez. Portal, sala, servicio intercalado 2 cuartos, comedor, cocina y patio. $30. Santa Irene 98. Telf. A-0333.
A-5 S-5463 31 Agto.

EN 40 PESOS alquilo saludable y cómodos altos, Delicias número 82, entre Milagros y Santa Catalina, Víbora. Sala saleta, cuatro cuartos y doble servicio. La llave en los bajos. Telf. I-3700.
A-5 S-5457 31 Agto.

VIBORA. Alquilo casa. Vista Alegre entre Figueroa y Estrampes. Terraza, sala, tres habitaciones, comedor, baño completo, cuarto y servicio de criados, patio con entrada independiente. Teléfono I-3041. A 5 S 5449 4 Septbre.

ALQUILO $40 moderna casa Milagros 97 entre 8a. y Porvenir. A una cuadra de los carros y casi frente parque Lawton. Portal, sala, saleta y 3 cuartos; cuarto de baño, agua abundante, patio y traspatio; llave al lado. Informes Salud 34. A-5418.
A 5 14795 11 Septbre.

VIBORA. ALQUILO modernos, frescos altos, Carmen 14, entre San Lázaro y San Anastasio. Terraza, sala, recibidor, cuatro cuartos, comedor al fondo, buen baño. Informan: teléfono F-2654.
A-5 14651 29 Agto.

SE ALQUILA casa Avenida de Acosta y Primera, altos, esquina. Sala, saleta, dos cuartos. Llaves Jesús del Monte 632, bodega. Informes: Alonso y Compañía. M-5111.
A-5 14287 2 Sepbre.

SE ALQUILA en la Víbora, para persona pudiente, la hermosa residencia Patrocinio 13, esquina a Felipe Poey, con garage para dos máquinas. Informan en la misma de 1 a 5 p. m. Gervasio 15. Teléfono U-2326. A-5 14738 6 Sepbre.

ALQUILO CASA mampostería, $20. Lawton número 5, entre Concepción y Dolores. Llave en la misma. Sala, dos cuartos y comedor, demás servicios. Teléfono A-9554. A-5 14754 30 Agto.

CASA VIUDA honorable alquilo hermosa habitación a señora o señorita moralidad, pudiendo vivir como en familia si desean, cambio con referencias. Milagros número 37, entre Bruno Zayas y Cortina, Reparto Mendoza, I-6072.
A-5 S-5399 30 Agto.

MILAGROS Y SACO. Se alquila este precioso chalet de esquina con sala, saleta, cuatro cuartos, buen baño, cocina y garage con cuarto para el chauffeur. La llave en la bodega. Informes Telf. M-4630.
A-5 14183 30 Agto.

ALQUILO $14 y $15 con luz casitas interiores dos departamentos, cocina, baño y patio independiente. Armas 58 frente al parque Lawton, una cuadra tranvías. A 5 14136 29 Agosto

ALTOS muy frescos y baratos. Concepción 30 esquina San Lázaro, sala, saleta, comedor cuatro habitaciones baño cocina servicio y cuarto criados. Llave en los bajos, bodega. I-1714.
A5 13938 4 Sept.

VIBORA. SE ALQUILA en 55 pesos el chalet de Gertrudis y Segunda. Cuatro cuartos y 1 de criado, hall, saleta al fondo y doble servicio sanitario. Garage. La llave al lado. Informes: Salud 34. Teléfono A-5418. A 5 12741 3 Septbre.

ALQUILO Estrada Palma 83 Víbora; jardín; portal; sala; saleta; hall 4 habitaciones y dos altas; baño y demás servicios. Informan en la misma.
A 5 14429 1 Septbre.

M.E.C.D. 2016

TELEFONOS A-3333 A-1014

ANUNCIOS CLASIFICADOS DEL DIARIO DE LA MARINA

TELEFONOS A-3333 A-1014

SE ALQUILA la casa 10 de Octubre 558 letra B entre San Mariano y Vista Alegre, compuesta de portal, sala, saleta, 3 cuartos, baño comedor cuarto de criados y servicios. Precio $60.00. Llave esquina San Mariano, bodega. Informan: teléfono F-3085. A-5 14394 1 Sepbre.

EN 30 PESOS se alquila en Concepción y Acosta una casa de altos, independiente, muy fresca y agua siempre. A-5 14057 31 Agto.

A6. Luyanó

LO MAS ALTO DEL REPARTO BATISTA

Jardín; portal; sala; saleta; dos cuartos; servicio y traspatio. 12 entre C y D $25.00. Teléfono A-5600. A 6 S 5422 29 Agosto

AVISO IMPORTANTE

Para los vecinos de esta ciudad se alquilan casas nuevas completas y muy frescas, casi regaladas desde $13 a $25. Compromiso 5 1|2 y 7, entre Rosa Enríquez y Blanquizar. A 8 14712 31 Agosto

A8. Marianao

MARIANAO. Alquilo casa moderna jardín, portal, sala, saleta; 3|4; baño; garage $25. Pasaje No. 7 entre Luisa Quijano y Torrecilla próximo "Samá". M-5238. Díaz, 9 a 3. H 8 14469 1 Septbre.

REPARTO MIRAMAR

Calle 30 esquina a Séptima Avenida, se alquila cómoda y fresca residencia de dos plantas, acabada de fabricar. Informes. Telf. A-2383. A-8 14773 31 Agto.

MODERNO CHALET A UNA CUADRA DEL COLEGIO DE BELEN, SE ALQUILA EN $60

Portal; sala; comedor; 4 cuartos; baño intercalado; cuarto y servicio de criados; garage; gran patio. Calle del Paradero de Orfila, entre A y B, al lado de las casas del Banco del Canadá. Llaves Bodega. Dueño F-1806. A 8 14801 1 Septbre.

SE ALQUILAN. Los modernos altos de la casa calle Doce entre 1a. y 3a., Reparto Almendares. Compuestos de portal, sala, saleta, galería, tres cuartos, baño intercalado, comedor al fondo, pantry, cocina, garage y dos cuartos para criados. Informes Tel. FO-1317. A 8 14779 31 Agosto

REPARTO MIRAMAR, calle 10 entre 5ta. y 7ma. Avenidas. Se alquilan para el día 1o. de Septiembre un elegante y fresco chalet acabado de construir, compuesto de dos plantas, jardín y traspatio. Consta la planta baja de sala, recibidor, dos habitaciones con baño intercalado, hermoso comedor y amplia cocina con los últimos adelantos. La parte alta se compone de tres magníficas habitaciones y un lujosísimo baño intercalado. Dos garages, cuarto de criados y lavandería. Puede verse todos los días de 11 a. m. a 6 p. m. Informan en la misma. A.8 S-5397 30 Ag.

MARIANAO ganga, en 20 pesos se alquila la magnífico bungalow, calle O'Farrill entre Miramar y Lanuza, con cuatro habitaciones y demás servicios, a dos cuadras del tranvía paradero Miramar. Su dueña: Real y Villalón, carnicería. San Felipe. Teléfono FO-9209. A-8 14307 31 Agto.

SE ALQUILA UNA CASITA

Nueva, para corta familia. Portal, dos habitaciones, cocina, baño, patio y abundante agua. Calle 3 número 65, entre 16 y 81. Reparto Almendares. Telf. FO-2429. A-8 14373 2 Sepbre.

SE ALQUILAN en Línea y Tres Rosas, Columbia, en el cruce de los tranvías del Vedado y Zanja, dos hermosos chalets de dos plantas, con toda clase de comodidades, rodeados ambos de gran extensión de terreno. Informa Robert S. Hollingsworth, O'Reilly 4. Telf. A-1252. A-8 14401 17 Agto.

AVENIDA 4ta. Buenavista entre 6 y 7, se alquila la casa moderna con sala, 3 cuartos, cocina, comedor, baño completo. Informan en la misma y en el teléfono F-1768. $25. Se alquilan cuartos baratos y buenos a 4 y 5 pesos. Buenavista, pasaje F, entre 6 y 7 a 8. A 8 14081 29 Agosto

ALQUILO EN 15 pesos casa portal, dos habitaciones comedor, cocina, gran patio. Puede tener gallinas y chivas, con frente a Calzada de Belén a Pogolotti. Informan: FO-7260 A-8 14053 29 Agto.

A9. Diversos Lugares

ALTURAS DEL Río Almendares se alquila la planta alta de una casa en la Avenida América y Avenida de los Aliados, compuesta de terraza, sala, hall recibidor comedor, tres cuartos baño intercalado, despensa, cocina y fregadero cuarto y servicios de criados y garage para una máquina y servicio. Precio 100 pesos mensuales. La llave en los bajos de la misma. Informan: Bufete de Arellano. Centro Privado A 2118 E-1130 Indf. 12 My.

EN LOS PINOS, a dos cuadras de Miraflores, se alquilan dos casas. Portal, sala, comedor y dos cuartos, baño moderno. Informan: Mercaderes 5. Tel. A-6020. José García. A-9 S.5253 30 Agto.

A10. Casas de Apartamentos

EDIFICIO "MARTINEZ PITA"

Jovellar números 26 y 28, se alquilan magníficos departamentos con sala y comedor, dos dormitorios, baño intercalado completo agua fría y caliente, refrigeración eléctrica, muy baratos. Tel. U-2261. A-10 S-5277 31 Agto.

HABANA 186 entre Luz y Acosta. En el primer piso alquilo apartamento de cuatro habitaciones; baño completo; cocina; comedor y alumbrado. Cincuenta pesos. Teléfono M-1541. A 10 14481 9 Septbre

LUJOSOS APARTAMENTOS

Muy frescos; dos, tres, cuatro habitaciones y demás comodidades. Preciosa vista al mar. También amueblados. Edificio "Echeverría", Malecón o Marina 16 y Calzada y J. Vedado. Alquileres rebajados. Informes F-1664, F-5075 y M-2387. A 10 14088 5 Septbre.

PALACIO AYESTERAN

Ayesterán número 8. Se alquilan departamentos con sala y cuarto, comedor y cocina, baño completo, luz toda la noche. Telf. U-2412 A-10 S.5276 31 Ag.

PALACIO "LA AURORA"

Oquendo número 21. Se alquilan departamentos con sala y cuarto, cocina y sus servicios independientes; luz toda la noche. Telf. U-6908. A-10 S-5275 31 Ag.

EDIFICIO "AGUIAR" Industria 72.1|2 entre Animas y Trocadero. Apartamentos de sala, cuarto y baño completo, con limpieza, luz, teléfono, agua caliente y ascensor día y noche. Garantizando la moralidad. De 36 a 50 pesos. A_10 707 1 Septiembre

B OTROS ALQUILERES

B-1.—Departamentos.
B-2.—Habitaciones.
B-3.—Locales para comercio.
B-4.—Muebles y enseres.
B-5.—Instrumentos de Música.
B-6.—Automóviles.
B-7.—Varios.
B-8.—Solicitud de alquileres

B1. Departamentos

A LOS CHOFERES

Alquilo accesoria. Sala, cuarto, local para máquina con luz $19.00 en 21 número 454, entre 8 y 10, una cuadra de 23. B 1 14583 31 Agosto

ALQUILO departamento grande esquina, balcón amplio, luz y agua siempre, casa formal. San Ignacio 21 esquina Lamparilla. Informan los bajos café "El Colosal". Además habitación grande. B-1 14737 2 Sepbre.

HERMOSO departamento compuesto de dos salones vista la calle, muy frescos casa moderna, sus servicios. Oficios 88-A piso 2do. Teléfono A-0333. B.1 S-5466 31 Agto.

APARTAMENTOS. Sala, alcoba, cocina, baño, patio, independiente, todo moderno, muy frescos, con luz y agua. Diez y ocho pesos. Pasaje La Rosa 3, Cerro. Teléfono I-3267. B.1 14676 3 Sepbre.

SE ALQUILAN Animas 28, cerca Prado ventilados departamentos sin estrenar con dos habitaciones comodísimas, servicios; patio; bastante luz y agua abundante; muy baratos. Informan: A-4154. B 1 14686 29 Agosto

APARTAMENTOS familias, económicos, varios tipos, con y sin muebles, comodidades ultramodernas, lugar céntrico, fresquísimo, vista al mar, dos elevadores funcionando día y noche. Morro y Genios, Edificio Gómez. B 1 14715 30 Agosto

EN $30 SE ALQUILA una casa en Desamparados entre Compostela y Egido propia para inquilinato o tren de lavado. Informan F-3040. B 1 14721 1 Septbre

BERNAZA 65, se alquilan varios apartamentos con distintas comodidades y precio. Inform. la encargada. B 1 14720 1 Septbre.

FRESCOS y modernos departamentos a dos cuadras del Parque Maceo. Sala; cuarto; cocina; baño; luz. Jovellar 49 entre Hospital y Espada. Edificio Pérez. B 1 14727 4 Septbre.

HABANA 57. Alquilo 2 accesorias juntas o separadas y habitaciones a precio de situación. También alquilo departamento alto, balcón calle y habitaciones baratas en Animas 121. B-1 14603 2 Sepbre.

SE ALQUILAN amplias oficinas, propias para profesionales o comisionistas, con su limpieza, con grandes patios para abrir mercancías desde 20 pesos en adelante. Aguiar 101 B-1 14191 1 Sepbre.

GANGA. Se alquilan magníficos departamentos desde $17.00 en Santa Marta y Lindero, a tres cuadras de los Cuatro Caminos. Informes, la encargada. B 1 14344 29 Agosto

EN CASA de oficina se alquilan departamentos a hombres solos o matrimonios sin niños, desde 8 pesos en adelante, con luz y agua siempre. Aguiar 101. B.1 14192 1 Sepbre.

SE ALQUILA en Egido 55 un apartamento con luz y balcón a la calle en $27.00. Teléfono A-7371. B 1 14206 30 Agosto

LUZ No. 83 se alquila amplio departamento muy barato, entre Egido y Curazao, en la misma informan. B 1 14142 29 Agosto

PROFESIONALES Y HOMBRES DE NEGOCIOS

Se alquilan departamentos para oficinas muy cómodos y ventilados en el lugar más céntrico de la Habana.

EDIFICIO ROBINS
Obispo y Habana.
Vea al Administrador.
Depto. No. 601.
B 1 E 1965 20 Septbre.

EN MONTE 133 entre Angeles e Indio se alquilan ventilados departamentos compuestos de 2 cuartos, cocina y cuarto de baño con servicio. Informa en la misma el encargado. B 1 14085 29 Agosto

B2. Habitaciones

REBAJA de alquileres Estrella núm. 123 entre Lealtad y Campanario habitaciones modernas y frescas a 8; 9; y 10 pesos con luz. B2 13990 4 Sept.

REINA 131 segundo piso derecha; se alquila una hermosa y fresca habitación con o sin comida. Pregunten por teléfono A-8361. Ana. B 2 14439 29 Agosto

CUARTOS BARATOS

En Omoa 14, a $8. En Jesús del Monte 156. Puente Aguadulce, a $10. Todos con luz. B-2 14383 31 Agto.

SOL 79, habitaciones, 7, 10 y 15 pesos, departamentos calle, 20 y 25 pesos; accesoria todo servicio $23. Industria 115, habitaciones 8, 10 y 15 pesos. Cuba 46, habitaciones $14. Departamentos $25. B-2 S-5403 10 Agto.

HABITACIONES BARATAS. Alquilo, Belascoaín 41.1|2, al lado de Neptuno, con luz, teléfono, lavabos, agua corriente, casa moderna bien situada, con vehículos a la puerta en todas direcciones. Moralidad, limpieza. Informan a todas horas. Señora Dora. B-2 14735 2 Sepbre.

SE ALQUILA una habitación con balcón a la calle, amueblada o no, en Monte 103, altos. B-2 14624 29 Agto.

SE ALQUILA en Oquendo 79, altos, una habitación barata, propia para señoras, casa de moralidad. Informan U-3998. B-2 14733 30 Agto.

EN LA AZOTEA de Pocito 42. Se alquila a hombres solos o matrimonios sin niños una espléndida habitación, servicios independientes; hay agua siempre. B-2 14598 31 Agto.

EMPEDRADO 57, altos. Se alquila una habitación con balcón; es muy fresca. Se prefieren hombres solos. Informan en la misma o por teléfono A-8663. B-2 14762 30 Agto.

EN CARMEN 62, cerca de Vives. Se alquila a personas de moralidad, hombres solos o matrimonios sin niños espléndida y fresca habitación. Precios económicos. B-2 14597 31 Agto.

SE ALQUILAN apartamentos con o sin muebles con dos cuartos, sala, comedor, baño intercalado y un cuarto para equipajes. Informan: J 194 esquina a 21 Vedado. F.5905 B-2 S-5106 30 Agto.

¡ATENCION! En casa de moralidad se alquila a hombres solos una hermosa habitación muy económica. Con muebles o sin ellos. Balcón a la calle, baño al lado, muy fresca por ser casa de esquina. Manrique 114 esquina a Dragones, primer piso, altos de la botica. B-2 14871 1 Sepbre.

SE ALQUILA en Misión 25-A, una habitación a hombres solos. Precio 10 pesos. Telf. M-7255. B-2 S.5458 2 Sep.

SE ALQUILAN DOS PRECIOSAS

habitaciones con un espléndido comedor en casa de un matrimonio, es casa moderna y se dan muy baratas. Informan Salud y Gervasio, carnicería. B 2 14809 31 Agosto

EDIFICIO SAN IGNACIO 12

Aprovechen buena ocasión, casa de construcción moderna, agua abundantísima, luz toda la noche, tranquilidad en absoluto, bonitas y ventiladas habitaciones económicas. Hay teléfono, vea esta casa. B-2 14049 1 Sepbre.

EN GRAN PUNTO

A una cuadra del Parque de la Fraternidad, en lo mejor de la Habana, calle de Corrales 32, entre Someruelos y Factoría, se alquilan propias para hombres o matrimonios, amplias y frescas habitaciones altas, de varios precios con luz eléctrica y agua abundante a todas horas. Para informes en los bajos de dicha casa a cualquier hora. B 2 S 5425 31 Agosto

SE ALQUILAN 2 habitaciones juntas o separadas, muy frescas, con todo servicio al lado. Se desean hombres solos o matrimonio sin niños, con comida a la española. Villegas 119 altos. Tel. M-1581. B 2 14663 31 Agosto

OBRAPIA 96 y 98. Se alquila una habitación con balcón a la calle y un gabinete de mamparas y otras de situación con lavabo de agua corriente interiores grandes y frescas. Precios rriente. Luz toda la noche. Para oficinas u hombres solos. Informes el portero. B 2 14708 7 Septbre.

SE ALQUILA una o dos habitaciones con toda asistencia. Es como un apartamento, tiene puerta y ventana a la calle, lavabo en la habitación, baño con agua caliente. Calle 13 número 32 esquina a 12. F-6445; F-6446 y F-6448. B 2 S 5415 31 Agosto

SE ALQUILA en Teniente Rey 76, esquina a Aguacate, espléndidas habitaciones a la calle; lavabo de agua corriente. Informan en los bajos. A-1 14313 1 Sep.

ZULUETA 34

Alquilamos habitaciones muy baratas hay con agua corriente y vista a la calle con muebles o sin ellos, a la brisa; espléndidas para matrimonios y hombres solos. Frente al Instituto. B-2 14084 31 Agto.

OQUENDO No 14 entre Neptuno y San Miguel, alquilo habitaciones a $9.00 con luz, tengo con balcón a la calle. B 2 13431 30 Agosto

SE ALQUILAN habitaciones de nueve a diez y seis pesos, con luz y cocina independiente, casa moderna y de orden, dos cuadras de Belascoaín y una de Carlos Tercero. Marqués González y Estrella. Bodega B 2 13205 8 Sepbre.

PALACIO ABADIN. Cuba 86, casi esquina a Teniente Rey. Edificio moderno, tranquilo; habitaciones con lavabos amueblados, ropa cama criados, luz, teléfono baño caliente, desde $20 M-4726. B.2 12523 7 Sep.

NEPTUNO 189, entre Gervasio y Belascoaín. Se alquilan hermosas habitaciones con servicio. Telf. U-6940. B.2 12003 4 Septiembre

B3. Locales para comercio

PARA COMERCIO MURALLA, ENTRE AGUIAR Y HABANA

Se alquila este hermoso local acabado de fabricar, con 200 metros de capacidad, para café, oficina, almacén o industria. Para informes: teléfono A-7858. E-1765 10 ds. 1o.

ACOSTA 44, entre Habana y Compostela. Local de 200 metros sobre columnas de hierro, bueno para cualquier industria o almacén. Alquiler barato. Informes: teléfono M-1541. B-3 14616 10 Sepbre.

HABANA 186. Hermoso local sobre columnas, de 380 metros, propio para almacén o alguna industria. Precio barato y contrato si lo desean. Informan: teléfono M-1541. B.3 14615 10 Sepbre.

ALQUILO GRAN local con armatoste nuevo para bodega; no paga alquiler. Pocito esquina a 16, Lawton. Informan al lado. Su dueño teléfono X-1405. B-3 S-5468 7 Sepbre.

PARA INDUSTRIA o almacén se alquila nave techo de azotea, en Desagüe 70, otra en Subirana 73, muy claras y frescas. Informan: Desagüe 72, altos. B-3 14771 4 Sepbre.

SE ALQUILA bonito local para oficinas, o salón de exhibir, claro, ventilado, punto céntrico, frente a la Metropolitana. Aguacate No. 50 informes. Teléfono F-3417. B 3 14797 21 Septbre.

SE ALQUILA la casa Cuba número 148, muy apropiada para almacén y muy barata. Informan: teléfono M-4387. B-3 14846 7 Sepbre.

MONTE Y CASTILLO. Se alquila un local con enseres, propio para establecimiento. Informa en el Bar "La Gloria". B-3 14839 1 Sepbre.

OFICIOS 90, BAJOS

Se alquila amplio local con 200 metros cuadrados propio para establecimiento, almacén, depósito u oficinas, frente a la Alameda de Paula, y pegado al edificio que será nueva embajada y consulado de España. Se da en proporción. Informan en el número 88, almacén de Manuel Muñoz y Compañía. B-3 14591 10 Sepbre.

FIGURAS 27, bajos, cerca de Monte, se alquila muy barata esta casa, con 200 metros, propia para comercio y familia a la vez. La llave en la bodega. Informan: Telf. X-1905 B-3 14647 30 Agto.

SE ALQUILA en lugar céntrico y comercial, (Oficios y Obrapía), local con seis puertas, propio para almacén o empresa de Vapores. Precio de situación. B-3 S-5428 1 Sepbre.

SE ALQUILA Belascoaín 10; casi esquina Neptuno; local 480 varas. Precio razonable. Informes: Bernaza 39. A-3568. B 3 14434 31 Agosto

REINA, 28, BAJOS

Local propio para establecimiento compuesto de gran salón, dos habitaciones, baño, comedor y cocina. Precio $110. Informan: F-2134. B-3 14729 3 Sepbre.

ALQUILO EN $125 hermoso local Jesús del Monte 258, para billar, víveres bazar, etc. Llave: altos. Informes: Industria 22. A-6523. B-3 14766 2 Sep.

GRAN ESQUINA

Frente a grandes industrias con miles de obreros. Ideal para bodega, fonda y café. Informan Ave. de Serrano número 6. Tel. I-3121.

BONITA NAVE

Sin columnas de 250 metros, con cielo raso, portal, dos cuartos y servicios. Ideal para industria o garage. Tiene fuerza motriz y refrigeración, cerca de Toyo. Informan: teléfono I-3121.

NAVES CON 1,000 MTS.

Se alquilan juntas o separadas con portal corrido por dos calles y cielo raso. Informan Ave. de Serrano 6. Teléfono I-3121. B 3 14442 1 Septbre.

PRADO 91. Se alquila para comercio la entrada del Prado donde estuvo Restaurant Giovanni. Informes: Bernaza 39. A-3568. B 3 14435 31 Agosto

LOCAL PARA COMERCIO ARSENAL Nos. 2 y 4

Se alquila amplio local propio para establecimiento almacén de víveres o cualquier clase de depósito. Da a tres calles, Arsenal, Milicias y Economía. Frente a la Estación Terminal y rodeada del cruce de todas las líneas de tranvías. En los altos y con entrada independiente habitaciones y apartamentos para familias. Véala y después diríjase a Nicolás Merino. Esperanza No. 5. Teléfono A-2550. B 3 14440 31 Agosto

SE ALQUILA en Muralla 31 local con salón alto y tres habitaciones; para comercio; almacén o industria. Alquiler rebajado. Informan Tel. FO-1190. B 3 14335 2 Septbre.

CRISTINA 20

Propio para industria, comercio y vivienda. Portal, sala, saleta, 4 cuartos, comedor cocina servicios, patios. 24 metros cuadrados. Llaves al lado. Informes: San Joaquín 33. M-4803. B-3 14381 31 Ag.

ESQUINA

Propia para establecimiento, se alquila la de la calle Habana y San Juan de Dios. Informa su dueño en Habana 82. Teléfono A-2474. B.3 S-5392 30 Agto.

SE ALQUILA para establecimiento y familia casa esquina Milagros y San Anastasio. Salón con puertas metálicas y tres habitaciones, accesorias independientes. Se puede ver hasta las seis. Informes F-2942 B.3 14279 31 Agto.

SE ALQUILA la mitad de un hermoso local en los bajos de Aguila 99, para establecimiento. También se venden los armatostes. Informan en la misma. Teléfono A-5461. Hay habitación. B-3 S-5406 30 Agto.

INDUSTRIA 115, esquina San Miguel, local para puesto frutas, fotografía, taller mecánica, $20. Habitaciones 8, 10 y 15 pesos. Sol 79, accesoria todo servicio, $23. Habitaciones 7 y 15 pesos. B-3 S-5404 3 Sepbre.

GRAN PUNTO para comercio, casa acabada de fabricar, Jesús del Monte 486, casi esquina Estrada Palma, 2 magníficos salones con su vivienda al fondo. El dueño en la misma y da contrato. B-3 S-5410 30 Agto.

SE ALQUILA en $70.00, para negocio comercial, la planta baja Acosta número 7, 200 metros, abierta de 10 a 5. Teléfono M-4712. B.3 S-5374 6 Sepbre.

Se alquila amplio local para almacén en Amistad 104, entre San José y Barcelona. Precio de situación. Informan "Bufete Morales y Solis". Manzana de Gómez 219-200 Telf. A-9250

Casa planta baja en Concordia 185, fabricación moderna, con cuatro habitaciones. Precio, $40 00. Informan, "Bufete Morales y Solis". Manzana de Gómez, 219-220. Telf. A-9250. E_1592 Indf. 5 Julio

O'REILLY 112

Hermosa casa acabada de fabricar. En el mejor punto de la calle O'Reilly, se alquila para comercio la planta baja, local amplio y claro. Se alquila el 2o. piso alto sin estrenar, con sala, cuatro habitaciones, baño completo intercalado, comedor, cocina y servicio de criados. Informan en el tercer piso. B 3 13519 31 Agosto

NAVES

Tengo de todas medidas en distintos puntos de la ciudad. Precios rebajados. Informes, Ramón Planiol, Desagüe No. 62. Teléfono U-4985. B 3 13859 3 Septbre.

SE ALQUILAN dos amplios almacenes: uno con más de 350 metros, propios para cualquier depósito o industria en $60 y el otro en 30 pesos. Aguiar 101, entre Muralla y Sol, pegado a Obras Públicas. Informa el portero. B-3 14193 1 Sep.

SE ALQUILAN los bajos de la esquina de San Ignacio y Santa Clara, propios para establecimiento. Informan en la misma y en Suárez número 87. Telf. A-1888. B-3 13906 4 Sep.

SE ALQUILA un solar de 23 metros de frente por 50 metros de fondo; tiene caballerizas para 15 animales y casa de madera para dos familias; es buen negocio para el que tenga carros o para depósito de materiales. Informan: Telf. I-2305. B.3 S-5327 30 Agto.

SE ALQUILAN para comercio los bajos O'Reilly número 77. Informan en el 79 y teléfono XO-1128. B.3 13781 29 Ag.

ESQUINA. SE ALQUILA barata, propia para bodega u otro giro; buen barrio, cine al lado, colegio enfrente; calle Tejar y 15. Lawton. Llave en la carnicería. Informes: Máximo Gómez 27. Telf. M-1654. B-3 13796 29 Agto.

OBISPO NUMERO 78, casi esquina a Villegas. Se alquila para comercio o industria. La llave en la misma, de 8 a 11 y 1 a 4. E-1793 5 ds. 7

C COMPRAS

C-1.—Casas.
C-2.—Solares.
C-3.—Establecimientos.
C-4.—Automóviles y Accesorios.
C-5.—Maquinaria y Accesorios.
C-6.—Muebles y Prendas.
C-7.—Instrumentos de Música.
C-8.—Animales.
C-9.—Fincas Rústicas.
C-10.—Objetos varios

C2. Solares

COMPRO TERRENOS Y CASAS

Requiero facilidades; para pagarlos, prometo absoluta garantía, reedifico casas, pudiéndose también hacer con parte en efectivo, y resto en alquiler, si responde mayor de cinco habitaciones.

¡A plazos! Construyo, vendo casas y solares: Doy dinero en hipoteca, pongo fianzas. Solicito casas para inquilinato. Amorosos Maestro de Obras. Villegas núm. 16, Habana, de 3 a 6 p. m. Teléfono A-6486 C2 S5212 12 Sep

C5. Maquinaria y Accs.

SE COMPRAN METALES

viejos a los mejores precios del mercado, aceptando negocios en el campo. R. Seguin Co. Cerro 715 C-5 13751-909 3 Sep.

C6. Muebles y Prendas

A-7834. COMPRAMOS oro, prendas rotas, objetos de arte, ropa y zapatos de hombre, máquinas de coser, máquinas escribir, discos y ortofónicas. También vendemos y cambiamos muebles. La Iberia, Salud 10. C 6 14471 29 Agosto

C10. Objetos Varios

CREDITOS INCOBRABLES COMPRO

contra particulares o comerciantes, solventes o insolventes, de todas clases y en cualquier estado. F. Fernández. Compostela 32 altos, esquina a Empedrado. (C 10) 14414 31 Agosto

RASTRO El Globo. Se compran efectos sanitarios. Se hacen instalaciones de gas, agua y maquinaria y se hacen trabajos de mecánica. Cristina No. 16 esquina a Pila. Teléfono M-5458. C 10 14816 30 Agosto

D VENTAS

D-1.—Casas.
D-2.—Solares.
D-3.—Establecimientos.
D-4.—Automóviles y Accesorios.
D-5.—Maquinaria y Accesorios.
D-6.—Muebles y Prendas.
D-7.—Instrumentos de Música.
D-8.—Animales
D-9.—Fincas Rústicas.
D-10.—Objetos Varios

D1. Casas

VENDO CASA nueva, citarón, frente dos calles, lugar elegante, tranvía Lawton, con portal, sala, saleta a la otra calle, baño intercalado, 3 cuartos. $4.600. A-9554. D-1 14753 30 Agto.

VENDO UNA casa madera doble forro, 6 habitaciones, 210 varas, superficie pisos mosaicos, 9x24 a diez pesos vara, con fabricación y terreno. Telf. A-9554. D-1 14757 30 Agto.

VENDO A PERSONA de gusto, para residir con su familia, por la mitad de su valor, mi chalet de alto y bajo, situado en Avenida de Acosta y Diez. La mejor y más elegante del reparto Lawton. Tranvía en la puerta. Pida datos al 9554. Señor Lebredo. D-1 14755 30 Agto.

VENDO CASA con mil metros fabricados. Renta $250 mensuales, garantizada, pan grande verdad, a $15.50 metro, con terreno y fabricación. Véame, Cerro 515. Teléfono A-9554. D-1 14758 30 Agto.

SE VENDE en $3.300 la casa Zequeira 144 letra B. de nueva construcción. En la misma informan de 11 a 12 y de 5 a 7. D-1 S-5441 30 Agto.

SE VENDEN sin intervención de corredor las modernas casas de dos plantas Pérez 11 y 13 entre Concha y Juan Alonso; están pintadas de verde. I-2484 D-1 E 1181 Indf.

VENDO PRECIOSO chalet con 1.264 varas, en Alturas de Almendares. Reparto Kohly. Avenida Central y Bella Vista. Precio: $25.000 dando facilidades pago. Puede verse. Telf. FO-7435. D-1 13905 31 Agto.

SE CAMBIA una casa de dos plantas independientes, en la Calzada de Jesús del Monte, por un buen terreno en Miramar o Country Club. Informan F-4777. D-1 14854 4 Sepbre.

CAMBIO o vendo una hermosa casa situada en la Calzada de la Víbora, 4 cuadras después del paradero, acera de la brisa, entre Gertrudis y Lagueruela. Pueden verla a todas horas. Informes enfrente, Farmacia del Dr. Jardines, o en el teléfono A-9843. D 1 14459 3 Septbre.

CAMBIO chalet Reparto Almendares con una superficie de 1.600 varas de esquina frente a la línea, valorado en $19.000. Lo cambio por casa chica en la Víbora que valga de 5 a 7.000 pesos. Si le interesa pase por Fuentes 49 esquina a B, Reparto Almendares. Quintana, FO-2188. D 1 S 5435 29 Agosto

CASA PARA COMERCIO

En lo mejor de Buena Vista se vende local en esquina con su terreno, $2.000. Con $1,000 y $12 mensuales. Informan Tel. FO-2526, Sr. Dorado. D 1 14813 29 Agosto

SE VENDE casa de tres plantas, bien situada en la Habana, con sala, comedor, cuatro cuartos, baño en el centro, buen barrio, a media cuadra de tranvías, toda alquilada. Puede adquirirse por $4.000. Informan Manzana de Gómez 563. D 1 14798 29 Agosto

EN LO MEJOR de Tulipán vendo casa regalada con sala, comedor, 3|4, baño; cocina y patio; mide 6 1|2 x 18; la regalo en $4.400. Dueño informa. Teléfono FO-2188. D 1 S 5436 29 Agosto

SE VENDE una casa compuesta de portal; sala; saleta; dos cuartos; baño intercalado; cocina. Toda de cielo raso. Calle Rodríguez No. 142 a tres puertas de la calle Fábrica; se da a mitad de precio por necesitar el dinero. Informa su dueño. San Joaquín No. 118. D 1 14461 29 Agosto

D2. Solares

VENDO EN ganga dos partecelas terreno, único sin fabricar, en la cuadra calle San Lázaro entre Dolores y Concepción. Llame A-9554. D-2 14757 30 Agto.

SE VENDE una parcelita de terreno que mide 6 metros de frente por 14.05 de fondo en la calle San José entre Campanario y Manrique. Precio $8.500, pudiendo dejar algo en hipoteca. Informan: R. González. Zanja número 143. D-2 14870 31 Agto.

VENDO PARCELAS de terreno a una cuadra y en la línea de los carros Lawton al contado y a plazos. Facilidades de pago. Telf. A-9554. D-2 14756 30 Agto.

VENDO MUY BARATO el terreno donde se juega tennis, calle Novena entre San Francisco y Concepción, llano. A-9554, son 1.200 metros. D-2 14752 30 Agto.

SE VENDE una parcela de terreno situada en la calle E entre 27 y 29. Se compone de 10.30 de frente por 48 de fondo. Acera de la brisa. Precio de situación. Informa Alvaro González. Telf. M-5921 y M-5922. Bolsa de la Habana. Obrapía 33. D-2 14646 3 Sepbre.

SANTOS Suárez. Vendo solar 13,66x38.96. Durege entre Santos Suárez y Enamorados, media cuadra tranvía. Teléfono I-7782. D 2 14674 5 Septbre.

GANGA, Reparto Miramar; vendo solar calle 14 próximo 5a. Avenida; lo vendo barato. Dueño FO-2188. D 2 S 5437 29 Agosto

LA SIERRA. El mejor solar de esquina para una residencia, 30x28, la mejor calle, los ómnibus por su frente, una cuadra del tranvía. Informes: Félix Mungol. Teléfono FO-1731. D-2 14596 31 Agto.

SE VENDE solar de brisa en Línea entre J e I, Vedado. Informan: Concordia 68 Telf. M-6067. D-2 14298 1 Sep.

¡MAGNIFICA OPORTUNIDAD! EN 23, VEDADO

Le vendo de $10 a $13 vara la medida que usted solicite, también en las calles 20, 21, 22, 24 y 26, con grandes facilidades de pago. Informa su dueño: Dr. Aranda y M. Sañudo. Mercaderes 9, Depto. 3, de 10 a 12 a. m. Teléfono M-6173. E 272 Indf. 26 Enero

D3. Establecimientos

SE VENDE la mejor bodega de Buenavista, compuesta carnicería y casa particular. Pasaje B y 3. Telf. FO-1135. D3 S-5160 8 Sept.

VENDO BODEGA en Calzada de mucho tránsito, buen contrato, poco alquiler. $2.500 contado. Tiene 2 habitaciones para dormir. Informa su dueño: M-4907. D-3 14633 31 Agto.

SE VENDE o se arrienda la vidriera de tabacos de Santa Clara y S. Ignacio. Café. Informan en la misma. D 3 14710 29 Agosto

OPORTUNIDAD UNICA

Por lo que ofrezcan, de acuerdo con la situación se vende establecimiento víveres finos, con camión propio, mucho reparto a domicilio, con buenos mostradores y vidrieras modernas etc. Venta mensual $2.500. Informes Monte 481. D 3 14705 29 Agosto

GANGA

Vendo negocio que deja $200.00 libres al mes, cualquiera lo entiende; lo doy regalado al primero que llegue; Salud y Rayo; Vidriera tabacos; Manuel. D 3 14711 29 Agosto

VENDO UNA BODEGA

cantinera en la Habana en $5.500. Vale el doble. Informes Concepción y Parque Marianao, panadería, de 12 a 2 García.

VENDO UN NEGOCIO

que deja al mes 1.000 pesos en 25 000 pesos; trato con el comprador. Informes Parque y Concepción, Buen Retiro, Marianao: de 12 a 2. panadería. García.

VENDO BODEGAS, CAFES,

fincas, dinero en hipoteca, vendo una esquina en 20.000 pesos que renta $250 en un recibo. 30x40. Informes Parque y Concepción, Buen Retiro, Marianao; de 12 a 2; panadería. García. D 3 14790 31 Agosto

GRAN OPORTUNIDAD

Vendo una esquina moderna con bodega y una casa, a una cuadra de la calzada de Columbia, todo en $4.000. Su dueño teléfono FO-2212. D 3 S 5442 1 Septbre.

POR NO PODERLA atender su dueño, se vende una carnicería en muy buena barriada y magnífica venta. En la calle 8 esquina a 7a. Ave. Reparto Buena Vista. Informan en la misma. D 3 14800 1 Septbre.

VENDO Vidriera tabacos y cigarros, venta diaria $14, precio $600, poco alquiler, doy facilidad de pago. Cuenya, Monte y Cárdenas, Café. D 3 14829 30 Agosto

SE VENDE MUY barata por no ser su dueño del giro, una vidriera de tabacos, cigarros y quincalla. Informan en Teniente Rey y Aguiar, café. D-3 14770 4 Sepbre.

SE VENDE en la mitad de su valor dos vidrieras mostrador nuevas. Informes: Buenos Aires 43, carpintería. D-3 S-5423 2 Sepbre.

SE VENDE una buena casa de comidas muy acreditada, en la calle Habana número 83, primer piso, entre Lamparilla y Obrapía. Informan de 1 a 5. D-3 14318 31 Agto.

VIDRIERA tabacos quincalla, se vende por embarcarse; siete años contrato; fácil pago; venta de $25 a $30, a prueba. Razón Muralla 103 2o. piso, de 7 a 8 y de 12 a 2. S. Lizondo. D 3 14446 8 Septbre.

GRAN OPORTUNIDAD

Se vende una Bodega buena para dos principiantes, véanla y se convencerán, sus ventas son de contado, no tiene fiados, su precio $1.200, $600 de contado, el resto facilidad de pago, 6 años contrato, 20 pesos alquiler. Informes Apodaca 18 altos, de 12 a 3 p. m. y de 8 a 10 noche. Alvaro Alvarez. D 3 14443 30 Agosto

GARAGE, SE VENDE. Situado en calle de mucho tráfico y céntrico, buena nave con storage y tienda surtida con regular venta. Informan: U-2664. De 1 a 3 y de 7 a 10 p. m. D 3 14416 29 Agosto

SE VENDE un buen puesto de frutas; tiene de diez a quince pesos diarios de venta y bien atendido puede vender mucho más. Tiene venta de helados. Precio de situación por tener que embarcar su dueño. Informes en el mismo. Jesús del Monte 110. D.3 14042 29 Agto.

BARBEROS. En El Cano, Real número 41 se vende buena barbería, buena marchantería, linda vivienda, poco alquiler. Informan en la misma. D-3 14177 6 Sepbre.

D4. Automóviles y Accs.

GANGA. HERMOSO locomobil siete pasajeros, listo para prestar servicio inmediatamente. Precio casi regalado. Véalo en Valle 59, garage, entre Mazón y Basarrate. Pregunte al encargado. D-4 14617 10 Sepbre.

CHEVROLET del 28, 27 y 26, una cuña Dodge, Packard Dodge turismo, Camiones reparto, grandes facilidades de pago. Urge venta. Precio de situación Zanja 100. D 4 14821 2 Septbre.

GUAGUA. VENDO como nueva, 320 pesos, con todo trabajando. No. 78. La Especial. D-4 14643 29 Agto.

CIA. DEL AUTO UNIVERSAL S.A.

Departamento de CARROS de USO
1 Sedan Tudor Ford, 1926.
1 Sedan Tudor Ford, 1927.
1 Pontiac Sedan.
1 Chevrolet Sedan.
1 Camión Ford, modelo T con carrocería de Estacas y Chapa nueva
1 Camión Ford, modelo T con carrocería de express.
1 Sedan Essex.
1 Cuña Ford.
1 Cuña Ford de reparto.
1 Fordor Modelo Nuevo.
1 Chevrolet Turing.

VEA ESTOS CARROS Y SALDRA COMPLACIDO.

DAMOS FACILIDADES DE PAGO

E—1779 3 alta 10

VENDO UNA motocicleta Harley Davidson, con sidecar, último tipo, con gomas nuevas. Para verse a cualquier hora calle Fuente y A, Reparto Almendares. D.4 14291 30 Agto.

BUICK ligero del 26 muy barato, con facilidades de pago; admito Chevrolet; puede verse San Pablo 14 por Cocos, Cerro. Enrique Núñez. D 4 14689 1 Septbre.

CAMBIO CAMION farol 3|4 toneladas por cuña o turismo de las marcas Fiat, Chrysler u Overland; Doy o recibo efectivo. También vendo o hago cambios por motores eléctricos o de petróleo, tuberías u otra cosa. García y Zulueta. Cerro 693 y 695. Habana, I.2428. D-4 14252 31 Sp.

D5. Maquinaria y Accs.

GARCIA Y ZULUETA: Compra venta de maquinaria, hierros viejos y metales. Unica y mejor surtida casa en su giro. Maquinaria y piezas para toda clase de industrias. Cerro 693 y 695. I-2428. D-5 14251 22 Sepbre.

RASTRO El Globo. Se venden romanas y balanzas de 3.000, 1.000, 600, 240 y 37 lbs. desde $6.50; tanques para agua, piezas de maquinarias y herramientas en general. Cristina No. 16 esquina a Pila. D 5 14815 30 Agosto

ALMACEN. Existencias constantes de calderas, donkeys de vapor, bombas, motores, romanas diversos tamaños, arados, desgranadoras, tuberías, fluses acero para calderas etc. Basterrechea Hermanos. Lamparilla 9 Telf A 2950 Habana. (D-5) 11879 30 Sep.

VENTA URGENTE. Motor de petróleo 15 HP. molinos para pulverizar piedra, mármol, hierro, etc. Segueta y aplanadora mecánica; tubos cemento. Telf. X-1559, apartado 798. D-5 14664 3 Sepbre.

INDUSTRIALES. Horrorosa ganga. Se vende una caldera de vapor 15 caballos, una mezcladora con serpentín como de 400 gramos, todo de muy poco uso. Luyanó y Lugareño. Telf. X-1553. D-5 14610 31 Agto.

D6. Muebles y Prendas

SE ARREGLAN MUEBLES "EL ARTE"

Taller de reparación y reconstrucción de muebles, envases y embarques. Especialidad en pinturas, barnices y tapicería. Calle I número 9, casi esq. a Calzada. Telf. F-2312. D-6 S.5138 7 Sep.

SE VENDEN dos juegos de cuarto en muy buen estado y un juego de recibidor de caoba. Véalos en Cuba 18 altos. D 6 14664 30 Agosto

PARA MUEBLES BARATOS

Díaz y Chao. Gran rebaja de precios en nuestras existencias; muebles de sala, comedor y cuarto, neveras, camas y toda clase de muebles finos y corrientes, al contado y a plazos. Facilidad en el pago. Vendemos toda clase de prendas modernas, montadas en platino, a precio situación por ser procedentes de préstamos. Visítenos y se convencerá. Neptuno 197 y 199, entre Belascoaín y Lucena. U-5154. D-6 14256-57 22 Sepbre.

SE VENDEN los muebles de una casa bien puesta. Juegos de sala y recibidor. Dos de cuarto. Magnífico de comedor con vajilla, cristalería y objetos de plata. De escritorio con valiosísima biblioteca, lámparas, cuadros, etc. Avenida Los Aliados 3, Reparto Kohly o Alturas de Almendares, media cuadra del tranvía Playa. D 6 14799 30 Agosto

MUEBLES DE ARTE

Vendo severo juego de biblioteca anglo-español, de caoba, bellamente tallado. Puede verlo en San Rafael 143, bajos. G entre Aramburu y Soledad. D-6 S-5429 6 Sepbre.

POR AUSENTARSE sus dueños se vende un juego de cuarto decorado y de poco uso, para señoritas. San Miguel 87. D.6 14390 8 Sepbre.

A COMPRAR BARATO

Para comprar de ocasión prendas de oro y platino con brillantes, muebles en general, cambiar sus muebles, venderlos, arreglarlos, vender sus prendas de oro antiguas y modernas y empeñar bien en Compostela 106. Teléfono M.2893. D-6 S-5156 7 Octubre

FAMILIA embarca vende juego sala fino, otro dorado juego cuarto tres cuerpos, recibidor y comedor Renacimiento, recibidor mimbre, pianola, ortofónica, nevera, escaparate, archivos caja hierro, U-3163. D-6 13334 31 Agto.

REGISTRADORAS, liquido toda la existencia, dando facilidades de pagos, admito cambios como parte de pago. Doy gangas si pagan al contado. Urgeme liquidar. Campanario 89. D-6 12754 9 Septiembre

LA SEGUNDA COMPETIDORA

DE RUFINO GARCIA ARANGO

Gran liquidación joyas, muebles, ropas, baúles y maletas de todas clases. Máquinas de coser y escribir. Victrolas y planolas todo por la mitad de su valor. Se compran y cambian muebles modernos. Dinero en todas cantidades sobre joyas, ropa y toda clase de objetos de valor. Módico interés y absoluta reserva. San Nicolás No. 250 entre Gloria y Corrales. Teléfono M-2875. D 6 E 1691 Ind 18 Julio

BAULES Y MALETAS

de todos tamaños finos y corrientes, los liquidamos por la mitad de su valor.

MUEBLES, JOYAS Y ROPAS

Las empeñamos cobrando módico interés. Las compramos pagando bien, siendo modernos, los vendemos al contado muy baratos y a plazos, damos facilidades. No compre sin visitarnos.

LA COMPETIDORA

De A. G. Arango, Gloria núm. 88. Teléf. A-6827. E-1251 Ind. 20 My

LAMPARAS EN GANGA

Se vende una lámpara de sala de bacarat, muy fina, en $300.00. — Una lámpara de pie de bronce, en $100, mármol de Verona, en $80.00. Puede verse en la Casa Vilaplana, O'Reilly y Villegas. D-6 E- Indf. 1 En

MUEBLES EN GANGA

Gran surtido en juegos completos y piezas sueltas, juegos de cuarto, 70 pesos; comedor 75 pesos; sala o recibidor, 45 pesos; camas a 7 pesos; cómodas 10 pesos; seis sillas y dos sillones 15 pesos; sillas sueltas a $1.50; sillones $2.50; mesas correderas 6 pesos y otros que no se detallan a los precios mencionados. También se cambian y compran en

"LA PRINCESA"

San Rafael 107, Teléfono U-7926

D-6 2777 Indf. 1 Dic.

AVISO. SE venden 4 máquinas Singer, 1|2 gabinete, una ovillo central, nuevas, todas superiores. Precios muy baratos. Teniente Rey 36, bajos, esquina Aguiar. D-6 14379 31 Agto.

BILLARES, VENDO mesa carambolas semi nueva, cuatro por ocho, $210. Caja contadora National, dos gavetas, dos contadores, marca $7.99. $130. Obrapía 99. M-5279. Muñiz. D-6 S.5402 3 Sep.

PARA OFICINAS Y DE OCASION

Bufetes planos y de cornisa. Archivos, cajas archivos, máquinas de escribir. La Hispano Cuba Villegas, 6. Losada. A-8054.

DINERO

No reparamos intereses. Préstamos sobre alhajas y objetos de valor.

LA HISPANO CUBA

Villegas, 6, por Avenida de Bélgica, antes Monserrate. Teléfono A-8054.

DE OFICINAS

Compro. A-8054. Bufetes planos y de cortinas. Archivos, cajas archivos, libreros máquinas de escribir. La Hispano Cuba Losada. Villegas 6. A-8054. D-6 E-317 Indf

NOVEDAD

Si desea tener su casa amueblada con los últimos estilos puede adquirirlos en la casa González y Díaz, Neptuno número 165, con facilidades de pago. Visite esta casa y se convencerá. Teléfono U-5844. E-1116 Indf. 10 Mayo

---

FOLLETIN 18

CONCORDIA MERREL

Una Mujer Valerosa

NOVELA ESCRITA EN INGLES

EDITORIAL JUVENTUD

De venta en Casa Wilson, Obispo 52. Teléfono: A-2208.

deber decírmelo. De modo, Hallam, que necesito una reparación.

—¿Reparación? — preguntó Kay.

—El nombre de mi hija corre de boca en boca. Una sombra de duda cubre su nombre y el escándalo empieza a manchar su reputación. Usted es el culpable de todo esto. ¿Cuál es la única reparación que, en este caso, puede ofrecer un hombre honrado?

Durante un largo momento se miraron en silencio.

—Le comprendo a usted, caballero — dijo Kay tranquilamente; y, después de una pausa, añadió con suavidad:

—¿Me permite usted preguntar a Alison si quiere casarse conmigo?

El furor de Tearle desapareció en el acto.

—¡Ya sabía yo que era usted un caballero. Ya sabía que podía confiar en que comprendiera que esa era la única reparación posible.

—No me gusta esa palabra — replicó Kay muy despacio. — No he hecho nada que necesite reparación; sólo quiero evitar el escándalo; si Alison me acepta, ¿quedará usted satisfecho?

—Necesito llevar a mi hija a casa, ¡mi pobre y aterrada Alison! Pero ni una palabra de reproche saldrá de mis labios sobre su inocente indiscreción. Si quiere usted, mañana hablaremos de su proposición y estableceremos las bases.

—Primero tengo que obtener su consentimiento — dijo Kay, un poco cansado, dándose perfecta cuenta de que Tearle precipitaba las cosas de un modo muy singular.

—¿Duda usted que ella acepte? — respondió Tearle, sonriendo fatuamente. — Pregúnteselo ahora mismo. Dígale que nada he de reprocharla. Y arreglemos las cosas sin más demora.

—Ya le he dicho a usted, señor, que Alison no está aquí — dijo Kay, alarmado de nuevo.

Pero la finalidad de Tearle era encontrar a su hija en el estudio y enfrontarla con Hallam, para que éste no tuviese por dónde escapar. No le preocupaba mucho el que Alison estuviese allí, pero cuando, por un encuentro casual, supo que aquélla había entrado en el estudio con el joven, instantáneamente decidió aprovechar la oportunidad. El éxito le acompañó, puesto que había obtenido de Hallam una promesa de reparación, la cual sostendría, sin duda. Pero deseaba que el asunto quedase completamente ultimado.

—Kay — dijo con rigidez, — insisto en que me diga usted la verdad; de lo contrario, trataré yo de hallarla.

Con un repentino movimiento pasó por delante de Kay y se dirigió a la puerta final del estudio.

Kay le miraba, consternado. Pero no pudo impedir que Tearle abriese la puerta de la habitación.

Entró en ella con un dramático gesto e hizo funcionar la llave de la luz.

Kay permaneció inmóvil.

De pie, en medio de la habitación, oprimiéndose el pecho con las manos, estaba Robin.

Esta levantó la cabeza muy despacio y se quedó mirando fijamente a Tearle, que retrocedió un paso. Si hubiera vuelto la cabeza, habría visto a Hallam tan sorprendido como él, aunque los ojos de la muchacha parecían enviarle un aviso, lo cual contuvo un grito de sorpresa que iba a salir de sus labios.

La voz de Tearle fué la primera que rompió el silencio.

—¡Era Robin! — exclamó.

Hallam iba a negar, pero se contuvo. Hacerlo significaba plantear de nuevo el asunto de Alison. ¡Qué trance tan difícil! Si defendía a una de ellas, ofendía a la otra.

—Ya lo ve usted — balbució. — Aquí no ha estado Alison.

Tearle se volvió, adoptando su gesto habitual de falsa amabilidad.

—Ya lo veo — dijo con exagerado tono de cortesía. — Ya veo que aquí no ha estado Alison.

Sentía una profunda ira contra Kay, y más aún contra sí mismo por haber insistido en abrir la puerta de la habitación. Creyendo hacer caer en un lazo al joven para que se casase con su hija, sólo había logrado perder definitivamente la primera baza en el juego que trataba de desarrollar. Pero ocultó sus sentimientos y, con aire de gran dignidad, se dirigió hacia la puerta, dió a Kay las buenas noches y salió.

Kay cerró la puerta, indignado, pensando en la actitud de Tearle, sintiendo una inesperada reacción.

Robin salió del cuarto y entró en el estudio. Kay se aproximó a ella y quedaron ambos mirándose en silencio.

—¿Y bien? — preguntó él, de pronto.

—¿Y bien, Kay? — replicó ella.

—¿Qué ha ocurrido? Estoy en la más profunda oscuridad.

—Vi que Alison y usted subían por la escalera; oí que usted la rogaba que se fuese y que ella se negaba. Aunque me encontraba rendida, no pude descansar, y cuando oí la tos de Tearle comprendí que iba a ocurrir algo desagradable. Llegué hasta aquí y escuché que Tearle le acusaba a usted de esconder a su hija; entonces entré en la alcoba por la puerta del pasillo; Alison estaba escondida detrás del armario, aterrada. Le dije que no fuese imbécil y que se marchase.

—Y ¿por qué no te marchaste tú también?

Ella dirigió a otro sitio la mirada de sus bellos ojos negros, y después volvió a mirar a Kay con cierto aire de gravedad.

—Oí que él le obligaba a prometerle que se casaría con su hija — continuó diciendo, muy lentamente. — Y como no creo que haya una verdadera razón para que usted haga eso...

—No la hay — respondió él, rápidamente. — No sé qué clase de hombre se figura Tearle que soy yo.

—Y como yo estaba perfectamente segura de que no hay verdadera razón para que usted se case con Alison, pensé que le podía dar a usted un motivo para no hacerlo, para sacarle del compromiso... si tal era su deseo....

Kay sintió en el acto la tranquilidad que le daba el verse libre de mantener su promesa.

Fué lo único que se me ocurrió — añadió la joven.

—¡Me has salvado, Robin! — exclamó él, con gratitud. — Y a Alison también. Ella tampoco quiere casarse conmigo.

—Yo lo que no creí es que usted quisiera casarse con Alison.

—No, no quiero. Todavía no he pensado en casarme con nadie. Pero, Robin, ahora corres tú el riesgo de que Tearle piense de ti todo lo que parecía pensar de su hija.

—¿Parecía? — dijo ella, con un gracioso gesto en los labios.

—¿No creiste ver algo raro en sus modales?

—Lo comprendí en seguida. Desconfié de él desde el momento en que le conocí.

—¿Y por qué, Robin? Tearle siempre me ha parecido un buen amigo.

—A mí, no.

—¿Qué piensas de él?

—Que es un falso.

Kay, que había sido amigo de Tearle desde hacía mucho tiempo, no se decidía a admitir este juicio de Robin, aunque, por otra parte, el modo de conducirse aquél le hacía sospechar.

—No estoy seguro de que lo sea.

Y cogiendo las manos de Robin, añadió:

—No sé qué decirte, Robin... no sé cómo demostrarte mi agradecimiento...

Ella le miró, sonriente y amable.

—No hay necesidad — dijo dulcemente. — Buenas noches.

Retiró sus manos de las de Kay, se dirigió hacia la puerta, la abrió y se fué.

CAPITULO VII

Mayhew Tearle en la alcoba de Alison, llamando antes débilmente en la puerta. Alison, que estaba en la cama, se incorporó con ligereza, hizo funcionar la llave de la lamparita de lectura y miró a su padre, temerosa, aunque con su plan ya trazado.

—¿Qué ocurre? — preguntó, con viveza.

—¿Dónde has estado?

—En la cama, desde hace más de dos horas — respondió con tranquilidad, puesto que había tenido tiempo de pensar en todo. — ¿Sabes qué hora es?

El esquivó la respuesta.

—¿Cuándo dejaste a Hallam?

—¡Oh, hace un siglo!

—¿Dónde te separaste de él?

—Me dejó en un taxi, en King's Road. Di un pequeño paseo y me vine a casa.

Mentía descaradamente y miraba el rostro de su padre a ver si su historia era creída.

¿Por qué, papá?

—Has desbaratado todos mis planes — dijo él, furioso. — Ese es el por qué. Ya no volverás a tener la posibilidad de casarte con Hallam. Le has dejado escapar como una idiota.

—¿Dejarle escapar? ¿Qué quieres decir?

—Lo que te digo. Acabo de estar en su casa.

—¿Has ido a buscarme?

—Sí. Y todo ha terminado.

—Explícate. ¿Qué es lo que ha terminado?

—La posibilidad de tu boda con Kay. Su compromiso, su reparación de hombre de honor...

—¡Oh — exclamó Alison, apenada y echándose sobre las almohadas. — Entonces tú querías haberme encontrado en el estudio? ¿Lo tenías premeditado?

Comprendió que el temor a su padre la había impulsado a contrariar los deseos de su corazón. ¡Si se hubiese dejado descubrir en la habitación de Kay!... Consciente de que eso hubiera sido una vergüenza, enrojeció sólo de pensarlo. Pero, obsesionada por su amor hacia Hallam, sentía ahora honda amargura al ver deshechos los planes de su padre. Al fin y al cabo, hubiera tenido a Hallam para siempre, y en su desesperanza y egoísmo, pensaba que debía haberlo conseguido fuese como fuese.

—Allí encontré — continuó Tearle — a Robin, la hija del ladrón. Me has hecho fracasar ridículamente. Pero aún he de encontrarme con él.

—¡Papá! — gritó ella. — ¿Qué vas a hacer?

Mas él no replicó y salió de la habitación sin decir una palabra.

Alison quedó con el corazón latiéndole aceleradamente; apagó la luz y se hundió en la oscuridad, pensativa.

Sus pensamientos eran muy amargos.

* * *

Aunque Mayhew Tearle había

M.E.C.D. 2016

TELEFONOS A-3333 A-1014

ANUNCIOS CLASIFICADOS DEL DIARIO DE LA MARINA

TELEFONOS A-3333 A-1014

D7. Instrumentos de Música

...QUIDACION DE PIANOS y pianolas y ortofónica, garantizada como nueva a precio increíble, por proceder de empeño. Facilidades de pago. Vean estas gangas antes de empear su dinero. "La Predilecta", San Rafael y Oquendo.
D-7 S.5383 7 Sepbre.

...DIOLA 60 RCA, con alto parlante 106, se vende en Malecón número 338, bajos, izquierda, entre Gervasio y Belascoaín.
E-1987 31 Agosto

...ANOS, pianolas e instrumentos al contado y en plazos cómodos. Música impresa y estudios para todos los conservatorios. Pianos de alquiler, afinaciones y reparaciones. Calidad y bajo precio. Viuda de Carreras y Cía. Prado 115. Telf. A-3642
D 7 S-1757 Indf. 1 Ag.

...ANOS Y PIANOLAS de todas marcas se venden muy baratos con grandes facilidades de pago. "El Brillante", Casa de Préstamos, Aguila ... esquina a Estrella. M-1661.
D-7 14640 10 Sepbre.

...VENDE pianola casi nueva. Tiene mandolina, costó $1,200 hace poco. Se ... en $300. Verla Santa Irene 36, J. del ...nte.
D-7 14301 29 Agto.

...ERTA. Vendo pianola Radium, máquina ovillo cadeneta Wilcox, juego cuarto caramelo 60, motor ... 220, 12, buró cortina plano, sillones $2 sillas. Llamen Salud 16. Teléfono A-9647.
D 6 14726 1 Septbre.

D8. Animales

...VENDEN gallitos Leghorn blancos y catalanes del Prat, de raza muy ponedora a $1.50 cada uno. También vendemos huevos Leghorn y Prat a peso ...ena. Patrocinio 75 casi esquina a ...ueroa.
D 8 14415 29 Agosto

AVISO

...los médicos, se vende una yegua de cincuenta días de parida. Informes: Clínica Veterinaria del Dr. Carranza. Calle A. Apolinaria de A. Naranjo, Arroyo Apolo
D 8 S 5379 1 Septbre.

...GNIFICAS AVES Leghorn Rhode Island Red, etc., etc., productos de Isla de Pinos; huevos y frutas. Precios razonables. Boland y Harrison, San Nicolás ... Habana.
D-8 27234 12 Sep.

D9. Fincas Rústicas

...ANABACOA, GANGA, rústica, vendo 1|2 caballerías frente a carretera; facilidades de pago. Vendo 2 caballerías baratas. Vendo una caballería frente a carretera. También vendo un lote de casas muy baratas; vendo casas de $1.000 a $1.200 y $1.500. También vendo casa y terrenos para industria. Informan en Martí número 2. Telfs. XO-1913 y XO-1513.
D-10 S-5328 4 Sep.

...VENDE una finca en la provincia de la Habana, de 60 caballerías, 50 con yerba de Guinea y Paraná y 10 de monte, dividida en varios cuartones, con una existencia de 1.400 reses o sin ellas. Informes de 8 a 2 p. m. Telf. I-1983.
D-9 13583 1 Sep.

D10. Objetos Varios

...VENDE el armatoste, mostrador y vidrieras y una buena nevera de poco uso; todo muy barato. Informan San José y San Nicolás. Bodega. Teléfono ...5236.
D 10 14425 31 Agosto

...NOA DE cuatro remos. Se vende. Puede verse en San Rafael número 14. Casa Salas.
E-1988 31 Agosto

...LIQUIDAN lotes de aretes; pasadores; colorete; tijeritas; boquillas; pulsos; pantallas; cuerdas guitarra; libretas mágicas; agujas máquina; sortijas; ...enas reloj; todo a peso la gruesa, otras novedades. Aguiar 116; Departamento 88.
D 10 12815 5 Agosto

E SE SOLICITAN

E-1.—Criadas y Criados.
E-2.—Cocineras y Cocineros.
E-3.—Para dos o más servicios.
E-4.—Manejadoras.
E-5.—Crianderas.
E-6.—Chauffeurs.
E-7.—Costureras.
E-8.—Oficinistas.
E-9.—Operarios y Aprendices.
E-10—Varios.

E1. Manjadoras

...SOLICITA una criada de manos, española, de buena presencia, fina y que sepa servir bien la mesa, con referencias. ... 25 357, entre A y Paseo.
E-1 S-5426 29 Agto.

...SOLICITA un segundo criado para habitaciones, de mediana edad que sepa limpiar metales finos y que tenga referencias de la ciudad. Presentarse en Quinta de Palatino.
E 1 S 5433 29 Agosto

...SOLICITA una criada de mano que sepa servir a la rusa, se exigen referencias. $25.00 y uniforme. Informan en ... esquina a K, de 10 de la mañana ... de la tarde.
E 1 S 5451 29 Agosto

...SOLICITA muchacha de 16 a 18 años con referencias, que duerma en la colocación, para ayudar a quehaceres domésticos, sueldo $10. Muralla No. 99.
E 1 S 5451 29 Agosto

E3. Para 2 o más servicios

SE SOLICITA una criada que ayude a la cocina. Sueldo $25. Monte No. 22, tercer piso.
E 3 S 5444 30 Agosto

E10. Varios

NECESITO BUENOS vendedores, muy activos, indispensable conozcan bien almacenes víveres. Sueldo y comisión. Neptuno 150, altos, cerca Escobar. Presentarse de 2 a 6 tarde.
E-10 14763 29 Agto.

SE NECESITA persona hábil para secretario agrupación comercial. Necesario dominio completo inglés y buenas referencias. Será bien retribuído. Diríjase Sr. Suero. Oficios 16, Almacén.
E 10 14814 30 Agosto

SE SOLICITA muchacho para la farmacia de Muralla y Villegas con buenas referencias, si no no se presente.
E 10 14818 29 Agosto

SOLICITO UN HOMBRE

que disponga de 15 mil pesos para un negocio que deja al año 20.000 pesos; trato reservado con el interesado en Parque y Concepción. Buen Retiro, Marianao, panadería. García.
E 10 14789 31 Agosto

BUENA SITUACION para caballero que dispone pequeño capital para industria, sin competencia y segura. Dirigirse a St. Santiago, Anuncios Clasificados.
E-10 14746 4 Sepbre.

SE SOLICITA un vendedor conocedor del giro de ferretería. Debe ser persona capacitada, mayor de edad y con rigurosas referencias. Cuba número 90.
E-10 14648 31 Ag.

SE SOLICITA un socio cuarto que pague 3 pesos. Informan: Empedrado y Tacón, puesto frutas.
E.10 14760 30 Agto.

SE SOLICITA un muchacho formal para hacer mandados etc. en una Botica. Calzada del Monte No. 412. esquina de Tejas.
F 10 14709 29 Agosto

F SE OFRECEN

F-1.—Criadas y Criados.
F-2.—Cocineros y Cocineras.
F-3.—Para dos o más servicios.
F-4.—Manejadoras.
F-5.—Crianderas.
F-6.—Chauffeurs.
F-7.—Costureras.
F-8.—Oficinistas.
F-9.—Operarios y Aprendices.
F-10.—Varios.

F1. Criadas y Criados

JOVEN española desea colocarse de criada de cuartos o de comedor; sabe cumplir con su obligación. Informan teléfono F-6961.
F 1 14724 29 Agosto

SE OFRECE joven española para cuartos o comedor. Tiene buenas referencias. Informes: teléfono F-2131.
F-1 14611 29 Agto.

JOVEN ESPAÑOLA desea colocarse de criada de manos o para cuartos. Informan Telf. M 9634.
F-1 14671 29 Agto.

SE OFRECE una muchacha para cuartos y repasar ropa; sabe cumplir con su obligación, desea familia de moralidad teléfono M-9632. Tiene buenas rfeerencias
F 1 14656 29 Agosto

JOVEN JAPONES

Desea colocarse en casa particular, buen criado de mano, es muy serio y trabajador. Informan: Tel. A-6931.
F 1 14553 29 Agosto

UNA JOVEN española desea colocarse; tiene buenas referencias. Informan Oquendo No. 9, bajos.
F 1 14490 29 Agosto

SE DESEA colocar un joven de criado de manos, español, por embarcarse la familia para el Norte. Aún está en la misma casa. Es muy serio y tiene muchas referencias. F-1239.
F-1 14600 29 Agto.

SE OFRECE criado de manos con las mejores recomendaciones del Vedado. Teléfono F-1215.
F-1 14607 31 Agto.

SE DESEA colocar un joven de criado de manos o de sereno. Sabe cocinar; prefiere casa de comercio, muy buenas referencias. Informan: teléfono A-1727.
F-1 14585 29 Agto.

SE DESEA colocar una joven para criada de mano, sabe trabajar y cumplir con su obligación. Informan teléfono X-2332.
F 1 14785 29 Agosto

DESEA colocarse una muchacha española para criada de mano. Teléfono F-2741.
F 1 14824 29 Agosto

SE DESEA colocar en casa de moralidad una muchacha española para cuartos o para todo siendo poca familia, entiende costura, es formal y trabajadora. Informan Aguiar No. 35. Tel. M-5394.
F 1 14825 30 Agosto

DESEA colocarse un joven español de criado; sabe cumplir con su obligación y servir a la rusa con referencias. Teléfono M-1860.
F 1 14817 29 Agosto

DESEA colocarse una peninsular con persona de moralidad de comedor o de cuartos o al servicio de un matrimonio. Tiene buenas recomendaciones de las casas donde trabajó. Tel. A-9336.
F 1 14780 30 Agosto

SE DESEA colocar una española de criada de mano, sabe trabajar, tiene quien la garantice, (sin primos). Informan Agua Dulce No. 12, Teléfono A-4071.
F 1 14777 30 Agosto

SE OFRECE una joven española para criada de mano. cuartos o comedor, muy práctica, buenas referencias. Teléfono M-3229.
F 1 14804 29 Agosto

DESEA colocarse un joven español para jardinero en casa particular; tiene buenas referencias. Teléfono U-2768.
F 1 14808 29 Agosto

SE DESEA colocar una joven española de criada de mano, tiene buenas referencias de donde ha trabajado. Teléfono M-9578.
F 1 14810 29 Agosto

DESEA colocarse en casa seria una joven española para cuartos o comedor, tiene muy buenas referencias. Teléfono F-4351.
F 1 14796 30 Agosto

SE OFRECE una muchacha española de mediana edad para criada de mano, desea una casa particular de moralidad. Informan FO-2651.
F 1 14803 29 Agosto

SE DESEA colocar joven española para criada de cuartos o ayudar a todos los quehaceres de corta familia o matrimonio sin niños; sabe lavar y planchar y zurcir bien. M-2897
F-1 14769 29 Agto.

DESEA COLOCARSE una muchacha española de criada de manos o de cuartos. Es fina y sabe trabajar. Telf. M-3587.
F-1 14744 29 Agto.

SE DESEA colocar una muchacha española para criada de manos o para una señora. Sabe coser y cortar por figurín. Tiene referencias. Informan: U-4635.
F-1 14741 30 Agto.

SE OFRECE española para habitaciones y coser, acostumbrada al servicio fino. Tiene buenas referencias. Telf. U-2775.
F-1 14580 29 Agto.

F2. Cocineras y Cocineros

SE OFRECE cocinero para almacén mayorista o minorista. Diríjanse al teléfono M-5435.
F 2 14337 30 Agosto

SE DESEA colocar en casa de moralidad una buena cocinera de color; es repostera. Duerme fuera. Tiene referencias. Informan: teléfono U-6713.
F-2 14739 29 Agto.

UN JOVEN cocinero asiático desea colocarse casa particular. Cocina a la española, criolla e inglesa. También hace dulces y pan americano y tiene referencias. Informan en San José y Manrique, puesto de frutas. Pregunten por Alfredo Eng. Telf. U-6952.
F-2 14936 29 Ag.

BUEN COCINERO asiático joven, desea colocarse casa particular o comercio. Cocina muy bien criolla, española y muy limpiecito. Sabe hacer dulces finos. Tiene referencias. Informan: teléfono U-6952.
F-2 14865 31 Agto.

SE DESEA colocar una señora de mediana edad, para cocinar y limpiar. Prefiere el reparto Almendares. No duerme en la colocación. Calle 20 entre 15 y 17. Telf. FO-2642. Pregunte por Josefa.
F-2 14843 30 Agto.

COCINERO ESPAÑOL con muy buenas recomendaciones, desea colocarse. Calle 9 Núm. 23. F-6108.
F-2 14852 31 Agto.

DESEA COLOCARSE de cocinera una señora del país de mediana edad. Es limpia, no hace plaza y duerme en la colocación. Informan en Peña Pobre número 14, altos.
F-2 14864 31 Agto.

COCINERO REPOSTERO asiático desea colocarse en casa particular. Cocina práctico criolla, española. Sabe cumplir con su obligación. También tiene recomendación. Informan Telf. U-6939.
F-2 14868 31 Agto.

SE DESEA colocar un cocinero español cocina a la española y a la criolla, para casa de comercio o particular, sin pretensiones. Informan M-6406, Ferretería Mercantil.
F 2 14819 30 Agosto

SE OFRECE cocinero español, tiene referencias, no tiene pretensiones, y cocinera repostera, duerme fuera. Teléfono A-3343.
F 2 S 5445 29 Agosto

SE OFRECE una buena cocinera, cocina española y criolla, sabe de repostería, muy limpia, buenas referencias de casa particular. Teléfono M-3229.
F 2 14805 29 Agosto

COCINERA española desea colocarse, sabe cocina criolla y española. Tiene práctica y referencias. Informan U-4669.
F 2 14794 29 Agosto

DESEA colocarse una española para cocinar, es repostera, conoce toda clase de comidas; tiene buenas referencias. Teléfono F-6450.
F 2 S 5448 30 Agosto

UNA COCINERA española repostera desea colocarse, lleva tiempo en el país; tiene referencias. Teléfono F-6450.
F 2 S 5447 30 Agosto

SE OFRECE superior cocinera de color, muy limpia y formal. Cocinar solamente. No duerme en la colocación, pero trabaja donde quieran. Tiene referencias. Telf M-7122.
F-2 14768 29 Agto.

COCINERO ESPAÑOL, hombre formal, aseado y económico, sin pretensiones. Trabaja bien restaurant, barra o negocio y todas cocinas. Se ofrece, Aguila 116-A. Telf. M-4871. Sánchez.
F-2 14732 30 Agto.

DESEA COLOCARSE una señora española. Sabe cocinar y no le importa hacer plaza. Telf. M-3708.
F-2 S-5443 29 Ag.

COCINERO ESPAÑOL, mediana edad, gran repostero, desea colocarse, particular. Va a cualquier parte, sin pretensiones. Esmerada conducta. Telf. A-4218.
F-2 14747 29 Agto.

COCINERO REPOSTERO asiático, desea colocarse en casa particular; cocina criolla, española y francesa. Muy limpio y formal. Cumple con su obligación. Teléfono A-3336.
F-2 14606 29 Agto.

COCINERO repostero joven español se ofrece para casa particular; sabe las tres cocinas; práctico en pastelería; hombre solo; limpio en la cocina; con buenas referencias. Informan A-9704. Pregunten por Juan.
F-2 14489 29 Agto.

DESEA colocarse una cocinera repostera española; tiene referencias. Teléfono U-5867.
F 2 14706 29 Agosto

DESEA colocarse english speaking cocinero japonés en casa particular; cocina criolla, española, francesa y americana, buen repostero; tiene referencias. Tel. M-5231.
F 2 14670 29 Agosto

JOVEN asiático desea colocarse de cocinero, es buen repostero. Informan Dragones 37 A, bajos.
F 2 14645 29 Agosto

SE OFRECE cocinero joven español; desea fonda, casa de huéspedes o comercio. Tiene referencias de donde ha trabajado. Sol 119. Telf. M-3776. Pregunte Claudio el cocinero.
F-2 14673 29 Agto.

COCINERO DEL país, con buenas referencias, para casa particular. Teléfono M-3573 y M-4494. Voy barrios extremos, Marianao, si pagan viajes. Pregunten por Herrera.
F-2 14649 29 Agto.

F3. Para o 2 más servicios

UNA MUCHACHA de color desea colocarse para cocinar o limpiar. Sabe sus obligaciones. Tiene referencias. Llame teléfono M-1063.
F-3 14743 29 Agto.

DESEA COLOCARSE señora española de criada y ayuda a la cocina. Informarán teléfono U-6834. Balbina.
F-3 14734 30 Agto.

SE DESEA colocar una muchacha inglesa (mulata) para manejadora, criada de mano o cocinera; también sabe coser; llame por Isabel. Tel. A-2398.
F 3 14701 29 Agosto

SE DESEA colocar joven española para criada de mano o cuartos y zurcir la ropa o manejadora; tiene referencias; sabe cumplir con su obligación. Teléfono M-3120.
F 3 14693 29 Agosto

SE DESEA colocar una joven española de criada de mano o manejadora; tiene buenas referencias. Tel. X-2238.
F 3 14713 29 Agosto

DESEAN colocarse dos muchachas españolas una de criada de mano o manejadora; la otra para cuartos y coser; tienen referencias. Informan teléfono U-4669.
F 3 14795 29 Agosto

SE DESEA colocar una joven de color para cocinar y ayudar a la limpieza o manejar. Tiene buenas referencias. Teléfono U-5079. Llamar de 9 a 2.
F-3 14853 30 Agto.

SE DESEA colocar una joven española, para criada de manos, entiende un poco cocina siendo corta familia. Calle Marqués González, 6, letra D. Telf. U-6893.
F-3 14833 31 Agto.

SE DESEA colocar una joven española de criada de mano o manejadora o para cuartos y comedor; tiene referencias. Telf. M-9578.
F-3 14811 30 Agto.

SE DESEA colocar una señora de mediana edad, de cocinera, con buenas referencias; y en la misma una criada para todo. Dormir fuera. Telf. A-1492.
F-3 14742 29 Agto.

SE DESEA colocar una joven española para cocinar y limpiar; no importa ir por los repartos. Teléfono M-9772.
F 3 14826 29 Agosto

DESEA colocarse una joven española para cocinar y limpiar a corta familia. Tiene buenas referencias. Informan F-5775.
F 3 14786 29 Agosto

SE DESEA colocar muchacha española, criada de manos o cocinar y limpiar a corta familia. Tiene referencias y trabaja donde quiera. M-7122.
F-3 14767 29 Ag.

REFINE LIGHT colored girl from a decent family seeks position as nurse or maid. F-5507. Call Sylvia.
F-3 14783 30 Ag.

UNA JOVEN española desea colocarse para criada de manos o manejadora. Tiene referencias de las casas donde trabajó. Telf. FO-1570.
F-3 14772 30 Agto.

ESPAÑOLA desea colocarse de criada y sabe de cocina; llamen Tel. F-4363; tiene referencias.
F 3 14704 29 Agosto

UNA SEÑORA inglesa de color y su hija se colocan para cocinera o manejadora, es muy limpia y formal, con buenas referencias. Informan Tel. M-4294. Pregunten por Julia.
F 3 14695 29 Agosto

SE DESEA colocar una señora de mediana edad, para criada de manos o cocinar y limpiar; lo mismo para lavar y planchar. Tiene referencias. Informan: teléfono FO-2659. Calle 16 y C. Reparto Almendares.
F-3 14669 29 Agto.

DESEA COLOCARSE una jovencita sin pretensiones, para matrimonio solo; entiende algo de cocina. Desea casa de moralidad. Informan: Telf. X-1687.
F-3 14578 29 Agto.

SE DESEA colocar una joven inglesa para limpiar y una señora para lavandera buena. M-7127. Violeta.
F-3 1464230 Ag.

SE DESEA colocar una muchacha española de criada de manos o manejadora y entiende algo de cocina y con referencias. Desea casa de moralidad. Habana 108. Preguntar por Sara.
F-3 14638 29 Agto.

SE DESEA colocar una muchacha española de criada de manos o para ayudar a los quehaceres de una casa; entiende de cocina. Tiene referencias. Informan: Vives 121, altos. Telf. M-4182.
F-3 14639 29 Agto.

F6. Chauffeurs

SE OFRECE un chauffeur para casa particular, teniendo cinco años de práctica y es mecánico. Tiene quien lo garantice. Telf. XO-1013.
F-6 14650 29 Agto.

SE OFRECE chauffeur mecánico cubano de color; tiene muy buenas referencias de familias distinguidas. Llame A-4175.
F 6 14820 29 Agosto

CHAUFFEUR español se desea colocar en casa particular o comercio; tiene muy buenas recomendaciones de las casas que ha trabajado y sin pretensiones. Informan Tel. U-6823.
F 6 14774 29 Agosto

CHAUFFEUR MECANICO joven, japonés, desea colocarse en casa particular. Tiene varios años de experiencia y buenas referencias. Tel. A-6931.
F-6 14862 1 Sepbre.

CHAUFFEUR, DESEA colocarse en casa particular o comercio, experto mecánico. No mira sueldo. Telf. M-4536, con referencias.
F-6 14848 31 Agto.

SE OFRECE chauffeur joven, español, práctico y competente en cualquier máquina. Tiene buenas referencias. Módicas pretensiones. Tel. F-3208.
F 6 14660 29 Agosto

F8. Oficinistas

TENEDOR DE Libros y corresponsal muy práctico y competente, joven español, sin pretensiones, ofrécese a casa seria, fijo o por horas. F. Cuevas. Gervasio 69. Teléfono U-6565.
F-8 13919 30 Agto.

F10. Varios

JOVEN FRANCES desea colocarse de cualquier trabajo; lleva poco tiempo en el país. Es persona fina, instruída y trabajadora. Domina perfectamente el castellano, el alemán y algo el inglés. No tiene pretensiones de ninguna clase. Telf. U-6602.
F-10 17759 31 Agto.

G AVISO OPORTUNO

G-1.—Religiosos.
G-2.—Oficiales.
G-3.—Agencias de Colocaciones.
G-4.—Saldos.
G-5.—Arrendamientos.
G-6.—Pérdidas.
G-7.—Para las Damas.
G-8.—Para el Hogar.
G-9.—Enseñanzas.
G-10—Interés General

G3. Agencias de Colocaciones

AGENCIA La Unión, de Marcelino Menéndez. Treinta y dos años de establecida. Es la única que en cinco minutos facilita todo el personal con buenas referencias. Llamen al teléfono A-3318. Habana 114.
G 3 S 5195 12 Septbre.

LA MATANCERA. A-7740

Sirvo rápidamente cocineras, criadas, toda clase de servidumbre y empleados de ambos sexos, con referencias. Calle Sol 79. Servicio permanente a todas horas.
G-3 14164 31 Agto.

VILLAVERDE y Compañía. O'Reilly 13. Telf. A-2348. Si usted necesita un buen cocinero, camarero, criados, dependientes, fregadores, cafeteros, chauffeurs, jardineros etc., etc. Llame al teléfono de esta antigua y acreditada casa y se le mandará en seguida con las referencias necesarias. Se mandan a toda la isla. Agencia seria.
G-3 S-5330 3 Sepbre.

G5. Arrendamientos

EXCEMACIDA de Madame Sentouré, maravillosa pomada francesa, infalible para ezcemas, herpes, psoriasis, granos, fístulas. Poderoso específico para llagas, úlceras crónicas. Curas asombrosas. Venta: Sarrá, Johnson, Taquechel. Depósito: Máximo Gómez 412. Dr. Morist.
G-8 Ador Indf.

SE ARRIENDA una finca de 3|4 de caballería, en la Calzada de Vento, kilómetro 4, propia para vaquería, granja o campo de cultivo. Informan en la Quinta Palatino.
G-5 F-1990 4 Sep.

SE DESEA tomar en arrendamiento casa de inquilinato guardándose la mayor reserva. Informan teléfono M-9639.
G 5 14782 30 Agosto

G6. Pérdidas

SE EXTRAVIO un certificado de Obras Públicas en un carrito de Marianao-Parque Central a las 9 de la mañana del 26. Se gratificará a la persona que lo entregue. Calle 2 y pasaje B. Buena Vista, teléfono FO-2782. Francisco Alonso.
G 6 14696 29 Agosto

G7. Para las Damas

"LOCION DEL NILO"

Loción incomparable. Es la preferida de todas las mujeres elegantes que desean perpetuar su juventud y aumentar su estética y belleza. Producto Europeo de absoluta garantía. No contiene grasas ni drogas. Su empleo resulta completamente inofensivo. La "Loción del Nilo" dá bellas formas, embellece el pecho de la mujer, modelándolo y dándole tersura uniforme y blancura sin igual. Resultados garantizados. Pida un Folleto explicativo al señor Manuel Vila, Concesionario para Cuba. Apartado 1793 Habana.
G-7 S-5013 1 Septiembre

MANTONES DE Manila: mantillas, peinetas españolas; trajes típicos de todas naciones, pinturas, maquillajes para artistas de teatro y cine. Alquiler de disfraces para carnaval, de todas clases y estilos, los alquila PILAR, Virtudes 28, entre Aguila y Amistad. Teléfono M-9392.

FUERA CANAS. Obtenga un hermoso color negro o castaño usando "La Favorita", tintura instantánea y vegetal a base de Quina. Estuche $1. De venta en boticas y sederías. Depósito: Peluquería PILAR, Virtudes 28. Teléfono M-9392.

CORTE de pelo a sus niños por expertos peluqueros, estilo americano y francés. Niños: 50 centavos. Niñas modelo "Garzón", niños "Juana de Arco", 50 centavos. Señoritas 80 centavos. Peluquería PILAR, Virtudes 28. Teléfono M-9392.

PILAR. Peluquería de señoras y niños. Peinados $1. Masajes, 50 centavos; manicure, 50 centavos; lavado de cabeza, 50 centavos; teñido del cabello desde cinco pesos Trenzas, moños postizos, cabello. Virtudes 28. Teléfono M-9392.
G-7 392- 3—4—5 25 Ag.

G8. Para el Hogar

NO HAY MATRIMONIO FELIZ SIN MUEBLES DE "SANTA TERESA"

Señora:—Le interesa a usted hacernos una visita, para probarle que VENDEMOS LO MEJOR al Precio de lo más barato. Muebles y mimbres de todas clases, al contado y a plazos. Compostela 68, esquina Teniente Rey. Teléfono A-3482.

MUEBLERIA "SANTA TERESA"
(G-8) 668-69 1 Sep.

"EL PENSAMIENTO". Calzado a medida; hecho a mano. Especialidad para pies delicados o defectuosos. Pasamos a domicilio. No cobramos el lujo. Calzada del Cerro 771. (Frente a la Iglesia). Teléfono I-6157.
G 8 S 4745 18 Octubre

G9. Enseñanza

PROFESORA DE Piano graduada con Medalla de Oro en el Conservatorio Orbón. Da clases de Piano y Solfeo. Calle Luis Estévez 30, Víbora. Telf. I-2004.
G-9 14173 6 Sepbre.

TAQUIGRAFIA PITMAN, inglés y español. Clases particulares a domicilio. F-5055. Llamar al Profesor de Taquigrafía.
G 9 14501 25 Septbre.

RAMONA GIRAL DE MENDEZ

Profesora de Corte y Costura por el Sistema MARTI. Fundadora de este método en la Habana. Enseñanza por los últimos figurines. También dá clases de Corsés, Sombreros y Flores de Modista. Clases a domicilio a precios módicos. Si se reunen varias en la misma casa, aunque no sean de la misma familia, se hace rebaja. Corrales número 36, segundo piso. Teléfono M-2747.
G-9 14838 12 Sepbre

ACADEMIA "CASTRO"

Primera y Segunda Enseñanza. Aritmética Mercantil y Teneduría de Libros en 6 meses. De 8 a 11 de la noche. Damas 26, entre Luz y Acosta.
G-9 14845 27 Sepbre.

PROFESOR DE ALEMAN

una o dos horas diarias, que hable inglés. Calle G esquina a 5a. Vedado. Teléfono F-4185.
G 9 14792 30 Agosto

A LAS DAMAS

Se ofrece la enseñanza práctica y breve de confección de trajes y demás prendas personales sin procedimiento de moldes. La más fácil, rápida y rigurosamente exacta. Basada en las líneas naturales de cada tipo y en armonía con los dictados de la moda. En la misma se enseña encajes a la aguja y demás labores. Informan: Tel. A-0809.
G 9 S 5446 31 Agosto

CONSERVATORIO "CHOPIN". Directora: Mercedes Acosta de Reyes Gavilán. Enseñanza completa de la música. Horas especiales para señoritas oficinistas, de 5 a 7 p. m. Malecón 16. 2do. piso. Hay elevador.
E-1989 1o. Sebpre.

PROFESORA de piano y solfeo graduada en Europa, da clases en su domicilio y fuera del mismo. Santa Catalina letra H, entre San Pablo y Auditor. Teléfonos A.1667; U.3165.
G 9 13679 2 Septbre.

PROFESORA DE TAQUIGRAFIA

Clases particulares y a domicilio de Taquigrafía Pitman, por experta taquígrafa. Nocturnas, colectivas, a $3. Método práctico, otorgando diploma. S. Ignacio 118 altos. Telf. A-9621.
G-9 504 31 Agosto

UNA SEÑORITA de mucha moralidad y educación desea seis u ocho niños para darles clases de primera enseñanza y primeras letras. Calle 13 entre 12 y 14. F-6446.
G 9 S 5414 31 Agosto

ACADEMIA "GRECIA", Bernaza 62. Clases diurnas para niños de enseñanza elemental y superior. Cuota desde $2.50 a $5.00. Inglés en todos los grados. Garantizada seriedad.
G-9 14740 2 Sep.

PROFESORA DE piano, teoría y solfeo. Incorporada al Conservatorio Orbón, da clases domicilio y en su casa. Precios módicos. Egido 55, altos. Telf. A-7371.
G-9 14589 10 Sepbre.

PROFESOR COMPETENTE de primera y segunda enseñanza, con mucha práctica y magníficas referencias. Da clases a domicilio. San Miguel 126. Telf. U-1264.
G-9 14582 31 Agto.

ACADEMIA "MERCEDES"

Teneduría de Libros y Aritmética, $5.00. Caligrafía "Palmer" y Gramática, $4.00. Taquigrafía "Pitman", $3.50. Taquigrafía, Mecanografía y Caligrafía, $5.00. Teneduría de Libros, $4.00. Inglés en Primer Grado $4.00. Inglés en Segundo Grado, $5.00. Escritura, Gramática, Spelling y Aritmética en inglés de Segundo Grado, $7.00. Se otorgan títulos. Clases diurnas y nocturnas. Escobar 168, bajos, próximo a Reina. Teléfono M-8113.
G-9 S-5431 10 Sepbre.

COLEGIO PREPARATORIO

Baños 279. F.4296. Comenzaremos las clases el día 9 de Septiembre ofreciendo sistema simultáneo en inglés y español profesorado nativo desde los primeros grados hasta el Bachillerato.
G-9 14369 23 Sepbre.

UNA PROFESORA inglesa desea dar clases de inglés, (Diploma). Se prepara para el Bachillerato. Llame por Tel. F-3747.
G-9 14375 3 Sepbre.

EXPERTO profesor de inglés por un método especial, incomparable. Si usted desea darse a entender y escribir inglés pronto, yo se lo enseño en pocos meses. Llame a Alvarado: I-7894; I-7335. Clases a domicilio. Domingos también.
G 9 14458 3 Septbre.

ACADEMIA "MARTI", de las señoritas González. Enseñan corte costura, pintura y toda clase de labores, como muñecas modernistas, cojines, rafia, lacre y también inglés. Clases alternas y a domicilio. San Miguel 87. Telf. A-0336.
G-9 14391 8 Sepbre

PROFESOR GRADUADO en Madrid y París. Clases a domicilio. Primera y segunda enseñanza. Gramática, Historia, Literatura, Geografía y Francés. Sr. Cid. San Lázaro 338-A. Telfs. U.4746, A-4848
G-9 14388 8 Agto.

COLEGIO "MARTI"

El lunes 9 de Septiembre comenzará el nuevo curso escolar. Este plantel ofrece a los señores padres de familia las mejores perspectivas para la preparación de sus hijos. Educación esmerada y de alta moralidad. Instrucción elemental y superior: idioma inglés, taquigrafía, mecanografía, preparatoria y música. Pupilaje económico a pesar de ser excelente. Posee magnífico edificio en esta capital y otro en la Playa de Guanabo, donde se admite un grupo de niños no mayor de 25, que su estado de salud requiera una enseñanza especial y una vida de campo higiénica y confortable. Pida Prospecto a F. J. Páez. C y 11, Batista-Luyanó. Solo ofrecemos lo que podemos cumplir.
G-9 14185 1 Sep.

PROFESORA graduada se ofrece para la enseñanza de piano, solfeo y teoría. Clases en su casa y a domicilio. Examina por Conservatorio. Precios módicos. Teléfono U-1434.
G 9 S 5369 4 Septbre.

BAILES, WILLIAM.—M-3643

Aprenda danzón, son, tango, blues, danzonette, vals, paso-doble, fox, todos, $10 adelantado $5. Bailes españoles, castañuelas, zambra. Casa particular. M-3643.
G-9 12500 7 Septiembre

FRANCES POR PARISIENSE

Joven instruído y con mucha práctica. Literatura, causerie, enseñanza técnica para médicos, otros profesionales y comerciantes. Inmejorables referencias. Llamar U-3736 excepto de 2 a 6 p. m.
G 9 14171 31 Agosto

INGLES, TENEDURIA, Taquigrafía (inglés y española), Mecanografía Ortografía, Matemáticas, Dibujo Lineal y Mecánico. Enseñanza a domicilio por el Profesor Francisco Heitzman, Reina 30, altos. Honorarios 11 pesos mensuales. Se darán más informes por escrito o personales.
G 9 14215 21 Septbre.

INSTITUTRIZ INGLESA

Habla francés; desea una familia fina cubana. Teléfono F-3048.
G-9 13738 2 Sep.

PROFESORA INGLESA

Tiene algunas horas libres. Llame al teléfono F-3048.
G-9 13739 2 Sep.

CLASES INDIVIDUALES día y noche. Teneduría, aritmética, caligrafía, redacción, todo $5.00 mensuales. Inglés, Taquigrafía Pitman, mecanografía, ortografía, $5.00. Diploma y empleo final. Profesor Tizol, Belascoaín 195. Telf. M-1803.
G99 S-5331 19 Sep.

INGLES

Enseñado por profesora americana, sorprendentes resultados en pocas semanas. El discípulo leerá, escribirá y hablará el inglés en breve tiempo. Lecciones a domicilio también. Miss Kapan. Edificio Granada. San Rafael 14 y medio. M-2691.
G-9 13465 15 Sep.

PROFESORA FRANCESA

Graduada de la Universidad de París
Da clases de Francés y Literatura a domicilio y en su Academia. Calle 4 número 253, entre 21 y 27. Vedado. Telf. F-2658.
E-1862 Indf. 1 Sep.

ACAEMIA MERCANTIL

Teneduría de Libros, Cálculos Mercantiles, y Contabilidad Superior, por experto Contador. Taquigrafía Pitman. Inglés. Caligrafía, Ortografía y Bordado en Máquina. Curso rápido, garantizándose éxito. Precios de situación. San Ignacio 118, esquina a Acosta. Teléfono A.9621.
G9 12599 8 Sept.

Gran Academia Comercial de Idiomas, Taquigrafía y Mecanografía. Unica premiada en el concurso Profesional celebrado el 28 de mayo de 1922. Colegio elemental y superior. Director: Luis B. Corrales. Loma de la Iglesia de J. del Monte, Teléfono I-2490. Clases de día y de noche. Internos. En todas las librerías y en esta Academia se vende la única Aritmética Mercantil, práctica, con problemas de Teneduría de Libros. Más útil y más barata que se conoce.
G-1708 Indf 1 Ag.

Academia de inglés "ROBERTS"
MALECON 21
Clases nocturnas seis pesos mensuales. Clases particulares por el día en la Academia y a domicilio. ¿Desea usted aprender pronto y bien el idioma inglés? Compre usted el METODO NOVISIMO ROBERTS, reconocido universalmente como el mejor de los métodos hasta la fecha publicados. Tercera edición pasta. $1.50.
E-1403 Indf. Junio 5

G10. Interés General

TALLER DE TAPICERIA

Barnizado, laqueado y reparación de muebles. Se construyen a gusto del cliente y se garantiza el trabajo. Neptuno 186, teléfono U-7171. Tapicería de Santeiro.
G 10 S 5249 29 Agosto

AVISO. Obras y reparaciones de carpintería en general; especialidad en bungalows; precio económico. Voy a todas partes. Ordene en el taller. I-5495. Felipe Veitía.
G 10 14438 23 Septbre.

SE COMPRAN semillas de areca y de toda clase de palmas raras. Domínguez, Cuba 76, piso 4o. A-1045.
G 10 14828 30 Agosto

HA SIDO hallada una paloma con iniciales. Sixto Crespo. Informan: Picota 74, Habana.
G-10 14867 30 Agto.

¿SE HA VISTO Ud. alguna vez en la necesidad de solicitar $100.00 prestados? ¿Cree Ud. que esta misma circunstancia puede presentársele nuevamente? Si es así, no vacile y acuda a nuestra oficina donde con sumo gusto resolveremos su problema, quedando altamente satisfecho. El Porvenir Familiar. Asociación Mutua de Seguros de Vida y Fianzas de todas clases. Manzana de Gómez, Departamentos 560; 61; 62 y 63.
G 10 14419 29 Agosto

H AVISO ESPECIAL

H-1.—Hoteles.
H-2.—Casas de Huéspedes
H13.—Comidas a Domicilio.
H-4.—Cambios.
H-5.—Clínicas y Sanatorios.
H-6.—Acciones, Bonos, Valores.
H-7.—Dinero e Hipotecas. Se toma.
H-8.—Dinero e Hipotecas. Se ofrece.
H-9.—Bancos y Banqueros.
M-10—Miscelánea.

H1. Hoteles

HOTEL "LUZ"
OFICIOS NUMERO 35

Este hotel, preparado por su nuevo dueño, ofrece a las personas decentes y familias estables, cómodas y frescas habitaciones y apartamentos con elevador, con baño privado o sin él. Precios al alcance de todas las fortunas. Con líneas de tranvías a todas partes. M-5764.
H 1 S 5271 30 Agosto

HOTEL "LINDBERGH"

Animas 58. Frescas, ventiladas habitaciones, agua fría, caliente, servicio privado, higiene, moralidad. Por mensualidades de 15 hasta 45 pesos. Por días desde un peso en adelante. Se admiten abonados al comedor. English spoken.
H-1 14184 21 Sepbre.

HOTEL BILBAO

de Julio Gutiérrez antiguo propietario del Palacio de la Mortera, Neptuno 5. Tel. A-9041. Amplias y ventiladas habitaciones; lugar céntrico a media cuadra del Parque Central; aguas fría y caliente; elevador permanente; cocina española y criolla; precios económicos a personas y familias estables; moralidad absoluta.
H 1 14574 31 Agosto

GRAN HOTEL "COLON". Villegas 110. Cinco pesos. Elevador a todas horas. Ventilado y cómodo como ninguno. Habitaciones de 20 a 40 pesos por mes; por día de 1 a 2 pesos. Con servicios privados. Almuerzo 50, comida 50. Telf. M-5037.
H-1 33070 29 Agosto

HOTEL "VICTORIA". Ofrece abonos habitación comida para una persona desde 35 pesos en adelante, para dos desde 60 pesos. Casa propia para familias, frente al Parque de la Fraternidad. Monte, 17 y 19.
H-1 14764 1 Sebre.

THE SAVOY

NO HAY COMO LA HABANA

Para pasar un verano agradable. Numerosas familias de provincias nos visitan durante los meses de calor, pues aquí en el Vedado hallan el clima agradable, comodidad y distracción. THE SAVOY es un verdadero hogar, tranquilo y delicioso, rodeado de jardines que proporciona las ventajas del hotel sin las molestias ni cuidados de la casa. Cien metros de portales, siempre frescos y con sombra, donde las señores se sientan a leer, coser y pasar el rato. Comunicación fácil con toda la ciudad y Playa de Marianao, por los tranvías y ómnibus de las calles 17 y 9. A doce minutos del Parque Central, de las tiendas de moda, teatros, cines y bancos. Precios módicos incluyendo tres excelentes comidas diarias, en mesas separadas para cada familia. Cuartos con baño particular y closet. Reserven habitación por escrito.
VEDADO F. ESQUINA A 15.
TELEFONO F-5270.
LA CASA DE LAS ESTATUAS
H-1 E-305 Indf. 13 Feb.

H2. Casas de Huéspedes

PENSION IDEAL. Casa exclusiva para familias. Habitaciones altas y bajas para matrimonios a personas solas. En la azotea, independientes para hombres solos, agua corriente en todas las habitaciones. Baños con servicios de duchas frías y calientes. Excelente comida. Consulado 124, esquina a Animas.
H-2 S-5200 11 Sep.

LA MILAGROSA

Huéspedes en Teniente Rey No. 38 esquina Aguiar, se alquilan habitaciones con baño privado desde $20.00 en adelante.
H 2 14682 29 Agosto

CASA DE HUESPEDES, Tejadillo y Villegas, habitaciones con balcón a la calle, agua caliente, elevador, buen cocinero. Precios módicos, casa de moralidad.
H-2 14380 31 Agto.

CASA DE HUESPEDES "LA SEVILLANA"

No cambie de casa sin antes ver ésta. Se ofrecen habitaciones y apartamentos con muebles o sin ellos, con comida y sin ella. No se olviden que es casa nueva, todas con baño privado y lo más céntrico de la Habana. San Rafael 37, media cuadra de Galiano.
H-2 14314 3 Sepbre.

HUESPEDES

HABITACION Y COMIDA, $1.00

Reina 55, altos de la fotografía.
H-2 14170 6 Sepbre.

HOTEL "PALACIO BERLIN"

Zulueta 83 entre Misión y Gloria. Ofrecemos habitaciones amuebladas para matrimonios con desayuno, almuerzo y comida por $70.00. Las habitaciones más frescas de la Habana, todas con balcón a la calle y con baños privados o sin él. Magnífico comedor con esmerado servicio de camareros. No engañamos, nuestras mejores referencias son nuestros mismos clientes. La mudada no le cuesta nada, la hace la casa por su cuenta. Visítenos y quedará complacido. Tels. M.4471 y M.4251.
(H 2) S 5311 16 Sept.

CASA DE HUESPEDES "La Matancera". Reina 83 esquina a Manrique. Alquilo dos habitaciones amuebladas, juntas o separadas, con vista a la calle, agua corriente, buena comida y desayuno. Casa de orden, propia para matrimonio. Teléfono M-4069.
H-2 13273 29 Agto.

H8. Dinero e Hipotecas Se ofrece

DINERO

Doy grandes y pequeñas cantidades en hipoteca desde el 6x100 en adelante para la Habana y sus barrios; también tengo para los Repartos. Operación rápida y absoluta reserva.

JULIO C. GRANDA

Obrapía 33. Telfs. M-5921 y F-5759.
H-8 S-5082 4 Sep.

DOY 3.000 PESOS en primera hipoteca en casa que ofrezca suficiente garantía. No se cobra corretaje. Informan: I-5176.
H-8 14749 30 Agto.

DINERO para hipotecas al tipo más bajo de plaza, en todas cantidades, con la mayor reserva y prontitud. Miguel F. Márquez, Empedrado 16, altos, esquina a Cuba.
H-8 E-1775 Indf. 22 Ag.

TENEMOS GRANDES

Y pequeñas cantidades de dinero para hipotecas al mejor tipo, sobre fincas, casas en la Habana, Marianao y sus barrios, para fabricar. Martínez y Prieto. O'Reilly 23 A-6951.
H-8 E-1170 Indf. 1 Junio

DOY DINERO EN PAGARE

Con firmas de propietarios de casas; facilito cualquier cantidad. También doy dinero en primera y segunda hipoteca al 7 0|0 sobre fincas rústicas y urbanas, sobre alquileres, condominio, usufructos y participación de herencia. Operación en 24 horas. Alberto Cuervo. Obispo 59 altos Edificio Europa Apartamento 2. Tel. A-0318.
H 8 13647 31 Agosto

EN HIPOTECA DOY $500 a $5.000 sin comisión. Habana Repartos. También $6.000 a $50.000. Neptuno y Amistad, café, vidriera tabacos, 9 a 3. Díaz. M-5238.
H-8 14046 29 Agto.

FOLLETIN 24

CONCHA ESPINA

LA VIRGEN PRUDENTE

I

AURORA.

...venta en Casa Wilson, Obispo 52. Teléfono: A-2298.

...o acelera su popularidad y tal ...resuelve sus ideales ...domés-

...e quedó Solinde muy alegre lue... de acabar estas palabras que re...taron la figura moral del doctor, ...subrayó, en seguida, airosamente ...enil:—Ese no es el tipo de Au-

—¡De ninguna manera! — asintió ...Severo rotundo. Y, a sovoz, es...cido, abismático:— La quieres ...verdad?
—¡Sí!
—¿De amores?
—¡Sí!
...ue un estallido inevitable dentro ...la sostenida confidencia. Y des... cada día, en el encuentro de

los dos hombres, un tema de anchurosa comunicación.

Esta tarde recibe doña Patricia a sus íntimos y les obsequia con un té, para despedirse.

El piso de doña Micaela, moderno y hasta elegante en su pulcritud, no se presta mal para una fiestecita amistosa. Y el ancho gabinete de la **Tesorera**, comunicado con un pequeño salón común, brinda su hospitalidad a buen número de personas, damas y caballeros distinguidos, entre los cuales despunta nada menos que una princesa: la de Canigut. También están invitadas Aurora y Julia.

Asisten allí dos niñas insustanciales y gentiles de la "buena sociedad", vestidas, una de blanco y otra de azul, con los retales de modas que encubren y desnudan. Las acompaña su tío, un señor maduro y apuesto, don Marcial de Orozco, y las escoltan dos jóvenes **vanguardistas**— según ellos dicen — muy impertinentes y arbitrarios. Hay señoras mayores, y una muy visible, de aspecto solemne y antigua vestimenta: la llaman doña Gertrudis. Se ha quitado el sombrero y luce una cabeza intonsa, complicada y teñida. La cara, desagradable, no carece de adobos.

De toda esta gente admite los saludos la de Canigut con una condescendencia encantadora. Es una mujer linda, insinuante, de edad indefinible y costoso vestido. Anda con ella otra señora del mismo porte, menos bonita. Y juntas se las ha visto en "todo Madrid", incluso en el reparto de limosnas organizado por la **Pía Unión de Damas Nacionales** y en el propio domicilio oficial de esta encumbrada asociación, donde se despepitan las burguesas por codearse con las aristócratas, a riesgo de servilismos y equivocaciones.

Es muy posible que el cartel nobiliario de la Princesa se reduzca a una improvisación, cabriola de arribista internacional que sólo deslumbra a los inexpertos en los grandes trucos mundanos.

Las sobrinas de Orozco han encontrado a la Canigut muchas veces en la "sala rusa" de la calle de Alcalá, y ahora la miran con íntima devoción. En cambio doña Gertrudis la condena, aunque no la conoce. Infalible para juzgar a las personas, arruga el ceño, clava los impertinentes en la sentenciada y diagnostica:—¡Es de cuidado!

Por aquí rebulle doña Patricia de un lado para otro, muy contenta de presentar con toda suerte de adjetivos y pormenores a la señorita España, gloriándose en su exhibición, no sin cierto retintín.

—Nuestra ínclita doctora, cuya "odisea" va a terminar en casamiento.. La mujer de hoy.. La viajera de medio mundo...— Y explica mil detalles de la apoteósis reciente, como de las consecuencias que trajo.

Aurora, cohibida, ensalzada por las admiraciones del concurso, triunfa luego de aquella indiscreción recogiéndose en su propia gracia, al margen de lo extraño y desconocido. Su belleza, su distinción, únicas, la aíslan, como siempre, y al mismo tiempo la difunden sembrada en un encanto general.

Ya los "intelectuales" se le aproximan, vanidosos, a título de compañeros

—¿Conque escritora, eh? — le dice uno.

—Todavía no— aplaza con modestia.

Y le ponen sitio, extraviados en el orbe oscuro de aquellos ojos que reservan muchas cosas profundas. Hablan osadamente, quitándose la vez, con pintoresco arrebato. Citan a Góngora, sin perder un minuto; discuten sobre el hipérbaton y la metáfora; miden la Poesía por kilómetros y hasta por metros; la pesan por kilos; y aunque no les queda ni un adarme del divino licor, les queda, al parecer, un regusto al fermento de todas las culturas, de todas las modernas excitaciones. Nada ignoran en ningún hemisferio, ni más allá; son ultramundistas; conciben las mentales exquisiteces que sólo se revelan a los sabios ilustres; han perdido la facilidad de maravillarse y aguardan que Aurora se rinda a su talento floreciente.

Ella sabe muy bien en qué barro impuro se moldean las frases crudas y baldías, los tonos ácidos y corrosivos, los acentos impotentes, las palabras sin luz. Y apenas responde con un gracioso mohín a las estridencias de sus nuevos amigos, suavemente divertida con los mutuos elogios que se regalan a flor de labio: "el festejo a los abundantes", como hubiera dicho Moraleja.

Pero los "jóvenes maestros" no están conformes con el aire displicente de la señorita España, y, para vengarse de su indiferencia, generalizan la conversación tomando a broma el mujerismo: la ginecocracia, como ellos amplían.

Se les unen, a escape, unas cuantas señoras, y salen a flote, en zumba, con pretextos de diversión, no pocas lindezas que los varones de todos los tiempos han espetado, gratuitamente, a sus madres y hermanas.

San Gregorio, San Francisco Javier, San Agustín, San Bernardo, San Buenaventura, San Juan Crisóstomo y otros muchos venerables señores de la antigüedad, se adelantan en este cortejo de galanterías: **Organo de Lucifer: acrecentadoras del pecado; la más peligrosa de las bestias feroces...**

Parece que los clásicos "madrigales" no son desconocidos para todas las invitadas, pues doña Gertrudis refresca la memoria del glosador, añadiendo: **—Es más difícil encontrar una mujer buena que un cuervo blanco, y comparada con la suya, toda malicia es mínima.** ¿No lo recuerda usted?

—Sí, señora— responde el aludido—. Son palabras, también, de los Santos Padres.

La de Canigut atiende burlona, y las niñas de Orozco defienden, hipócritas, los colores de sus vestidos, blanco y azul, con sonrisa ignorante y deslavada.

—¡Bah! — protesta Julia Rey, ardiendo en llamas de rebeldía.— Hemos tenido muchos defensores entre esos mismos Padres de la Iglesia Católica es nuestro báculo, sin contar que las "Madres Santas", y siempre las hubo, han estado mudas por los siglos de los siglos. Y ahora, precisamente un día de éstos, van a poner cátedra y a decir muchas cosas interesantes.

—Ya lo está usted viendo.

Interviene doña Gertrudis con frase desabrida y mirada inquisitorial.

—Muchos hombres insignes de hoy opinan como los de ayer.

Y Julia niega al punto:

—Si en realidad son hombres irá esa opinión contra las mujeres indeseables, pasadas y presentes, que abundan. Ya ve usted, sólo en la Corte sobran sesenta mil.

—Sobran..., sobran.. ¡Dirá usted **sobramos**!

—No por cierto. Yo no sobro nunca.

—¡Muy bien dicho, muy bien! — aplaude Orozco.

Y uno de los poetas kilométricos persiste con desdén, serio y engolado.

—Aparte las citas, más o menos benévolas, del Santoral, reina en el ambiente una discusión biológica sobre la mujer; que, según dictamen de un preclaro doctor, está definida como un ser intermedio entre el niño y el hombre.

—Será necesario que también dictaminen las doctoras— afirma Julia, con un aplomo que desconcierta al vate.

Y se irrita, agresivo contra la impavidez alegre de la señorita España, cuyos ojos, traslúcidos y enigmáticos, le perturban. Sabe que tiene novio, y una insana curiosidad le induce a departir con ella sobre el Amor, el científico sin duda, como función orgánica instintiva. Supone, exacerbado, que será muy sabroso el "grito de la Especie" en esta muchacha ultramoderna, arisca y dulce a la par. Y estruja su imaginación con textos recientes de Hermann Kayserling y otros autores preocupados del feminismo, creyendo que Aurora se incite a la polémica.

La doctorcita no incurre en semejante tentación. Comprueba, entretenida, el parasitismo literario del doncel y espera a Guillermo, que ha prometido venir a última hora.

Hila de Canigut fuma y se aburre.

En un extremo de las habitaciones se murmura de lo lindo, mientras doña Gertrudis toma notas con lápiz en menudos papeles.—Ya caigo, ya caigo— va diciendo. Y, de pronto, se dirige a Aurora:

—He conocido a su hermana, que valo mucho: le oí cantar las Flores de Mayo en San Ginés; una chica ideal, la verdadera **virgen prudente**; ¡así, así debían ser todas las jóvenes!... También conozco a su mamá de usted, señora de grandes virtudes. ¿No vive usted con ellas?

—Vivo sola.

—¡Qué lástima!

—Sí...

Julia Rey se mezcla en este nuevo grupo con habilidad, y la dama de los apuntes le dice, arrogante, como quien se goza en una cruel amenaza:

—Me documento porque soy periodista.

—Enhorabuena y por muchos años.

—Se agradece. Mañana sale en mi periódico una crónica mía acerca de San Pascual, abogado del fogón.

—¿Dedicada a las cocineras?

—No, señora.

—¿A los maquinistas?

—¡A las mujeres!

—¡Ah, vamos, comprendido! A las que sólo sirven para tiznarse.

La gitanería y el retozo de Julia sacan de quicio a doña Gertrudis, que algo quiere decir muy adverso y transcendental.

—Es usted disolvente como Nora—maculla, al fín. Y se queda gustando el efecto de aquel insulto erudito y psicológico.

Pero no puede la sevillana contener la risa, y su diáfana diversión aumenta el berrinche de aquella persona absurda, que concluye por arrinconarse desesperada. Es el animal híbrido y malicioso, con presunciones de sabiduría, la hu-

M.E.C.D. 2016

M-8404 PARA QUEJARSE SI NO TIENE BUEN SERVICIO M-8404 — EJEMPLAR—5 CENTAVOS — DIARIO DE LA MARINA — AGOSTO 29 DE 1929 — A-3333 PARA DICTAR SUS ANUNCIOS CLASIFICADOS A-1014

LA CIERVA DEMOSTRARA QUE SU AUTO-GIRO ES EL MAS SEGURO DE LOS EXISTENTES

ACTUALIDAD ESPAÑOLA

VA A PASAR ALGO

Por Rafael Suárez Solís

PALPITA ya el suceso futuro de España—el gran suceso político—del que aun no se puede decir en qué fecha ocurrirá, pero que sí ha de ocurrir. Va a pasar algo en un pueblo acostumbrado a vivir sin preocupaciones bajo el signo del "nunca pasa nada". Hace dos años no se advertía en Madrid ese rebullir precursor de los acontecimientos transcendentales. Los más avispados convenían en que "así no se puede vivir", en que "cualquier día..." Pero mirando al pasado estático, todos estaban de acuerdo en que los días se organizaran en España según una teoría de calendario doméstico y burocrático, y que los días estaban pegados a la pared como hojas impresas en la prensa fatal de la geografía astronómica. Los astros que señalaban los días españoles se conducían bajo la acción de leyes matemáticas, y cuando se pronosticaba un fenómeno sideral cuidaban de explicarlo simplemente. Así, el eclipse, por la conjunción de dos astros, no tenía otras consecuencias que un poco más de oscuridad durante unas horas. Los vaticinios para los días futuros españoles estaban descargados de misterio y astrología. Un eclipse no apuraba a nadie, como no fuera a las gallinas, sorprendidas en sus escarbaderos por un crepúsculo anticipado. Porque se oscureciese una siesta nadie se preocupaba de la luz espectral de las tres de la tarde. A las cuatro, cuando más, las cosas volverían a tomar su color: ese color azul madrileño y soporífero de las siestas en la altiplanicie.

"Ahora—escribe Marañón—ante una posible vuelta a la normalidad—llamémosla así—la masa de hombres españoles, de sentido auténticamente liberal, todas las generaciones que se han incorporado a la vida pública en estos años—lo mejor de España—, se encuentran en la misma encrucijada, sintiéndose unidas por fervores comunes y tan profundos como tal vez no los sintieron nunca grupos de opinión peninsular". En una encrucijada siempre se está a la expectativa. Y cuanto más tiempo se esté en ella más se acostumbra el ánimo a la actitud anhelante, al deseo de salir a caminos reales.

Creo llegado el momento de hacer el elogio de la Dictadura española. Sin ella se estaría aun descansando en toda España bajo la sombra de los conceptos fijos, inmutables. "Ya no se puede ser liberal sólo—gracias a Dios—porque el serlo es algo incorporado a nuestra personalidad: ha quedado a retaguardia de nuestros ideales". Y es porque el "ser" cosas determinadas, definidas, es ya en España menos que "hacer". Fué necesario "sentirse algo" por el 98, cuando dentro y fuera de España se aseguraba que allí había dado fin una grandeza y se iniciaba, por un violento declive, la decadencia de un imperio y una cultura. La generación del 98 no tuvo otra misión que la de afirmarse, siquiera fuese encaramada en el pesimismo. No ignoraba la necesidad urgente de hacer, pero nada podía hacer un pueblo denunciado de fatal aniquilamiento. Los que censuran a la generación del 98 porque insultó mucho a España y a los españoles desconocen la eficacia del insulto como acicate de abúlicos. Desde hace años, sin embargo, ya el pueblo español se siente vivir. Todavía la afirmación se disgregaba en personalidades, en individualidades. La afirmación de un pueblo se define en la acción, y para actuar necesita el motivo imperativo, aquella fuerza enemiga que amenace constreñirlo.

La Dictadura ha realizado esa magnífica amenaza. Y a ella se le deberá todo lo que mañana haga el pueblo. Hasta lo que haga en contra de sus deseos. Un ejemplo. Por primera vez en España, desde mediados del pasado siglo, se hace política de afirmación: de afirmación que no va "a retaguardia de los ideales". Y eso en pleno reinado de un régimen que prohibió la política por Decreto.

LOS EMPRESARIOS Y ESTE PERIODICO

Manifestación de gratitud por nuestra cooperación a su deseo

MANIFESTACION DE GRATITUD

Ayer nos visitó el Dr. Carballo Sotolongo, secretario asesor de la «Unión Nacional de Empresarios Cinematográficos de Cuba» quien nos entregó la siguiente carta del señor Presidente de dicha colectividad, en la cual, cumpliendo un acuerdo adoptado en Junta General extraordinaria, se nos expresa la gratitud de los miembros de la repetida asociación por haberles apoyado en sus razonables demandas encaminadas a obtener una prórroga prudencial para el cumplimiento de las medidas dispuestas por la Secretaría de Sanidad, que conocen nuestros lectores:

Habana, Cuba, agosto 28 de 1929.

Sr. Director del DIARIO DE LA MARINA.

Ciudad.

Distinguido señor:

La Unión Nacional de Empresarios Cienematográficos acordó, por unanimidad, hacer público reconocimiento de gratitud hacia el apoyo moral, que LA MARINA le ha prestado a los Empresarios teatrales, con relación a la nueva política sanitaria, respecto a los Cines para lograr que se desenvuelva con toda equidad en la práctica, como ya parece haberse logrado, según declaraciones oficiales de la Secretaría de Sanidad en las que se hacen constar que se concederán, en cada caso, las prórrogas necesarias para efectuar las obras sin clausuras violentas. En señal de gratitud La Unión acordó que en todas las pantallas de los cines de la República se de muestras públicas de agradecimiento ante millares de espectadores, que conocen el estado de crisis económica que existe en la República que no permite que al comercio se le exija obras y obras, porque sería producir su quiebra.

La Unión ruega la inserción de esta carta en su leido diario para conocimiento del público y de los cines y en prueba del más sincero testimonio de gratitud que le rinden todos los Empresarios de Cuba.

Muy atentamente,

Ernesto P. SMITH.

Nada tiene que agradecernos la «Unión Nacional de Empresarios Cinematográficos de Cuba» El DIARIO DE LA MARINA ,al prestar apoyo a la demanda de esa entidad, se inspiró en el deseo de hacer compatible el interés de la misma con el que celosamente defiende la Secretaría de Sanidad y Beneficencia, y con que eso se haya logrado nos damos por muy satisfechos.

Bridge

Por la señorita Leonor Lavedán

Contra Defensiva

D repartió las cartas y marca dos Corazones. A pasa. C dice dos Sin Triunfos. B tres Tréboles. D tres Corazones. A pasa. C marca cuatro Corazones y B dobla.

A sale por el 4 de Trébol, que es su «singleton». B gana con el As y en vez de repetir Trébol, aunque supone, que A estará fallo, juega su único Diamante pues como tiene el As de triunfos piensa que puede aprovechar los otros dos Corazones antes que se los quiten. C gana con el As de Diamantes y arrastra. B gana con el As y dá un Trébol chiquito. A triunfa y repite Diamantes que B gana con un Corazón.

Los demás tricks son de C y D pero han perdido una baza doblada.

Nótese que si B repite Trébol en el segundo trick antes de jugar Diamantes. C y D cumplen su contrato pues al ganar B con el As de Corazón no puede dar la mano a A para que éste juegue Diamantes.

♠ K,9.
♥ 8,6.
♦ A,Q,10,5.
♣ J,7,6,3,2.

♠ 6,4,3,2.
♥ 5,2.
♦ K,9,8,6,5,4.
♣ 4.

C
A B
D

♠ 10,8,7,5.
♥ A,4,3.
♦ 7.
♣ A,K,Q,10,8.

♠ A,Q,J.
♥ K,Q,J,10,9,7.
♦ J,2.
♣ 9,5.

SOLEMNE ENTREGA DE TITULOS DE SOCIOS DE MERITO EN DEPENDIENTES

El acto, que se efectuó anoche en el salón de actos, fué brillante y en él se pronunciaron entusiastas discursos

Ayer noche en el hermoso salón de fiestas de la Asociación de Dependientes, tuvo lugar el acto de entregar los títulos de «Socio de mérito». acordados por la Sección de Propaganda y confirmados por la directiva primeramente y despues por la general, a los vocales de la junta directiva señores Enrique Elizaga; Aurelio Pestana; Venancio Zabaleta; Leandro Zurbano; Andrés Franco de la Fe y José Cruz Tolosa, y al asociado señor Angel Ríos de la Fem por sus trabajos y constante dedicación en pro de los intereses de la Asociación de Dependientes.

Presidió el acto el primer vicepresidente Dr. José A. Mestre, que tenía a su derecha al Presidente de la Sección de Propaganda señor Manuel García y a su izquierda al segundo vice presidente social señor José M. Coto Leiseca, figurando en los demás puestos de la mesa el vicepresidente de Propaganda, Sánchez Beneu, al Secretario señor Carlos Morales; al Presidente de Recreo y Adorno señor Carlos A. Fernández; al socio número 1 señor Manuel González Menéndez, vocal de la Sección de Propaganda; al Secretario Social señor Toledo, al señor Herminio Navarro y a los siete homenajeados. Numerosos miembros de la directiva, de las diferentes Secciones y socios, concurrieron al acto.

El doctor Mestre en breves y elocuentes palabras, explicó la enorme significación del acto que se celebraba, acto que aún cuando propuesto por la Propaganda, consideraba en cierto modo como suyo, ya que el pensó siempre en que debía realizarse, por ser de justicia premiar los méritos contraidos por la Asociación con los que a ella dedicaron sus energías, y creo, dijo, que como pensamiento se comunicó al de los de la Sección de Propaganda deseo. Aplausos. Indicó que la Asociación al premiar a los que a ella ganda que llevaron a la práctica mi servían con amor y desinterés no hacía más que cumplir un deber y por eso tanto la directiva como la general sancionaron el acuerdo de la Sección de Propaganda, tan justo y tan merecido. Felicito a los festejados y deseo para todos los socios que lograran el mismo galardón, prueba de su amor a la Asociación.

El Dr. Mestre fué muy felicitado.

En nombre de los nuevos socios de mérito, habló el señor Aurelio Pestana que en su nombre y el de sus seis compañeros agradeció la designación que dijo colmaba todos sus anhelos, que serviría para que el título colocado en el lugar de honor en su hogar enseñara a sus hijos a querer a la Asociación como él la quiso siempre para que, muerto él, sus hijos continuaran su obra de amor y dedicación a la sociedad. Aplausos.

Estimó que al celebrar actos como el que se llevaba a cabo, la Asociación engrandecía ya que dijo, repitiendo palabras del apóstol Martí, «Honrar, honra». Grandes aplausos.

Pronunció despues breves palabras el asociado número 1 señor Manuel González Menéndez que felicitó a los festejados y agradeció la concurrencia a acto tan simpático como el que se celebraba.

Despues fué galantemente invitada la concurrencia con sandwichs y ponche.

NOTICIAS QUE INTERESAN A LOS CHOFERES

TRASPASOS DE AUTOMOVILES

Relación de traspasos de automóviles que fueron legalizados ayer en el Municipio ante el empleado señor Carlos López Rojas, por las siguientes personas:

Lawrence B. Ross Corporation a Irving N. Donnin, un Pontiac chapa número 44599; y a Albin Taride Ribis, un Chevrolet chapa 5813; Romualdo Ravelo Hernández a Horacio Gómez, un Ford chapa 56603; Dionisio García a Félix Ramos, un Ford chapa 18525; Ismael Goenaga y Rodríguez a Pla Aixalá, un Nash chapa 10379; Darío Silva a Faustino Fernández, un Chrysler chapa número 33725; Pedro Alonso a Villamil, Santalla y Cía., dos Ford chapas 722 y 721; Manuel de Castro y Palomino a Sofía Córdova, un Dodge Brother chapa 4858; Arturo Montes a Mario Zayas Bazán, un Packard chapa 17029; Julio Carneado a Santiago Torres, un Estrella chapa 22156; César Ceballos a Enrique Rodríguez un camión U. S. chapa número 68894; Ferando León a Alfonso Ibaceta, un Chevrolet chapa 34020; A. Blanco a Ramón Molina, un Dodge Brother chapa 33729; José Fernández a Simón Segura, un Ford chapa 62319; Compañía Cubana de Frutas a Félix Vidaud, un Buick chapa 1003; y Cuban Importing Co. a José López: un Estrella chapa 16232.

VEHICULOS INSCRIPTOS

Por la inscripción de 22 vehículos de distintas clases, se recaudó en el Municipio la suma de $2.948.40.

ASPIRANTES A CHOFER

Para ser examinados de choferes presentaron la documentación correspondiente en la Alcaldía los señores Rufino Fion Po: Mario Cánovas y del Valle y Manuel Fernández Valladares.

DATOS A UN JUZGADO

El juez de Instrucción de la Sección Tercera interesa de la Alcaldía se le informe a nombre de qué persona se encuentra inscripto en el Municipio el auto Dodge Brother número 32690, y uso a que se le destina.

También ha solicitado el juez de Instrucción de la Segunda, se le informe si Manuel López Monzón es chofer titular y a nombre de quién aparece inscripto el automóvil 60736 y epígrafe por el que tributa.

PARA UNA PIQUERA

La Jefatura de la Policía Nacional informa a la Alcaldía favorablemente, la solicitud para establecer piquera de automóviles en la calle E entre 21 y 23, Vedado, acerca de los números nones.

UNA CIRCULACION

Por el Juzgado Correccional de Matanzas se ha solicitado de la Alcaldía de la Habana se decrete la circulación del automóvil número 7316, propiedad del señor José Ramón Suce.

LA PROPIEDAD DE UNA MAQUINA

Los jueces de Instrucción de las Secciones Segunda y Tercera, respectivamente, han solicitado de la Alcaldía se les informe de quién es el automóvil 32691, y si Manuel López tiene título de chofer.

DEPENDIENTE LESIONADO

Antonio Blanco Viudeiras, vecino de Compostela número 60, sufrió lesiones de carácter leve, que se produjo al estar descargando un camión en la calle de Galiano.

NO SE DIO CUENTA

Evangelio Void Jorrín, vecino de Gorgas número 117, fué asistido en el Segundo Centro de Socorro, de lesiones de carácter leve, que declaró le había ocasionado un auto cuyo chofer no se dió cuenta, en ocasión de transitar por la esquina de Perseverancia y Lagunas.

CHOQUE EN SAN JOSE

En San José y Alonso chocaron los autos 34646 y 37979, que conducían respectivamente Enrique Arnaz Arango y Vicente Mario Barbón, con domicilio en Arias 9, altos.

CON UN TRANVIA

El auto 22063, conducido por Antonio Novoa Fernández, recibió averías por valor de dos pesos al chocar contra el tranvía 269 de la línea de Príncipe, que transitaba por la esquina de Bolívar y Rayo.

POR UN CAMION

En el Segundo Centro de Socorro fué asistido, de lesiones de carácter leve, Julio Cal, vecino de Corrales número 3, que le produjo al arrollarlo en Zanja y G. Casas, el camión 61128, que conducía Cándido Saralegui Arrasurrieta.

CONTRA UN ESTABLECIMIENTO

En horas de la madrugada anterior el auto 38907, conducido por José Cillero Vázquez, fué a chocar contra una de las puertas metálicas del café Miami, rompiendo una de las vidrieras propiedad de José Suárez. El chofer recibió lesiones de carácter leve.

CAMIONES QUE CHOCAN

En Blanco entre Arias y Colón chocaron los camiones 5583 conducido por Angel Penas y el 4673 que manejaba Manuel Brillabrilles, de la empresa "El Mundo".

CHOFER ACUSADO

Francisco Vidaurreta Monterreal, chofer del auto 20501, vecino de Antón Recio número 1, fué acusado por el vigilante Uranga, de haberle faltado al respeto, al tratar de imponerle una multa, por tener el auto abandonado en Cabrera entre Carrillo y San Martín.

CHOQUE EN LABRA

En la esquina de Labra y Maceo chocaron los autos 8953 y 7040, que conducían respectivamente Nilo Castillo Pérez, y Virgilio Bachiller Giquel. Ambos vehículos sufrieron averías.

CHOQUE EN REPUBLICA

Los autos 33480 y 21516, conducidos respectivamente por Alejandro Urreta y Peñalver y Manuel Linares Vázquez, chocaron en la esquina de República y Capdevila.

MALTRATO DE OBRAS

Santiago Brito Ila, vecino de Prado número 113, fué agredido por el chofer del ómnibus 135, al tener con el mismo la broma de que el vehículo estaba roto. Una hermana de Brito, nombrada María, al ver que su hermano era agredido cayó presa de un ataque, siendo conducida al igual que su hermano al Primer Centro de Socorro.

EN SAN MARTIN

En San Martín y Estrada Palma chocaron los autos 38249, conducido por Pelegrín Estruch Castillo y 20527, que guiaba Javier Gómez Diéguez.

FALTAS A LA POLICIA

Amador Rodríguez Rodríguez, chofer del auto particular 6857, fué acusado por el vigilante Arcos, de haberle faltado al respeto al dejarlo incurso en multa en la calle de San Pedro y Sol.

HURTO DE UN AUTO

Armando Lorens y Montes, denunció a la policía, que en la esquina de Picota y Acosta, dejó al cuidado de un tal Casizón, el auto 39269, propiedad de Rafael Bocurt, cuyo individuo desapareció con el expresado vehículo que aprecia en 1.000 pesos.

POR UNA MUJER

José Madan y Hevia, escultor y vecino de Neptuno núm. 230, fué asistido en el centro de socorros del Vedado de lesiones de carácter leve, que declaró le había ocasionado al maltratarlo de obras un tal Papito, con el que tuvo unas palabras por el amor de una mujer en la esquina de Paseo y 21.

AUTOS QUE CHOCAN

En Zapata y Menocal, chocaron el camión 56342, conducido por José Girón Caballero y el auto 56406, que guiaba Nemesio Fernández Pérez, ocasionándose averías ambos vehículos.

CHOQUE EN EL VEDADO

En 12 y Machado, chocaron el auto 9684, conducido por José R. Domínguez Medina, Teniente del Ejército Nacional y el ómnibus 205, de la empresa Cuba, que guiaba Justo Sosa Martínez.

LESIONADO EN UN PIE

En la casa de Salud La Benéfica, fué asistido de lesiones de carácter leve en un pie, Enrique Pena García, vecino de Mercaderes núm. 21, que se produjo al caerle encima unos hierros que se encontraba descargando de un camión.

SE DIO A LA FUGA

Manuel Rodríguez González, dueño de la joyería situada en Obispo 102, denunció a la policía que el auto 21692, cuyo chofer se dió a la fuga, le ocasionó averías en una de las vidrieras, al lanzar contra la misma el organillo que en aquellos momentos se encontraba tocando Gabriel Alonso Martín.

CHOQUE DE AUTOS

En la esquina de P. Lacoste y P. Pérez, chocaron los autos 20626 y 21149, que conducían respectivamente Manuel Díaz Veiga y Octavio Miranda Buzo. A consecuencia del accidente recibió lesiones de carácter leve la señorita Herminia Blanco Acebal, vecina de Cristo núm. 8, que como pasajera viajaba en uno de dichos vehículos.

LESIONES MENOS GRAVE.— América Lostal Pérez, vecina de Zequeira núm. 13, sufrió lesiones de carácter menos grave, al caer presa con un vahido en su domicilio siendo asistida en el Hospital Municipal.

EN SU DOMICILIO

Al caerse en su domicilio, se produjo lesiones de carácter menos grave, Domingo Pérez del Río, vecino de M. González núm. 7.— Fué asistido en el Hospital Municipal.

CHOFER ACUSADO

Miguel Morera Martínez, chofer del auto 36900, denunció a la policía, que transitando por México y P. Varela, el ómnibus núm. 22 de la empresa La Cubana le ocasionó averías a su vehículo.

CON UN ADOQUIN

Benjamín García Rodríguez, dueño y vecino de la bodega situada en Lindero y Clavel, denunció a la policía, que un sujeto que conoce por "Cucalo" lo invitó a que saliera del establecimiento y como se negó a ello, le arrojó un adoquín rompiéndole el mármol del mostrador.

CHOQUE EN M. GOMEZ

En M. Gómez y Angeles chocaron el camión 4141, que conducía Guillermo Rodríguez Ortega y el tranvía 469, manejado por el motorista 3734, sufriendo el camión distintas averías que su conductor no pudo apreciar.

KINDELAN Y EL GRAF ZEPPELIN

El éxito de éste servirá como propaganda a la línea de Sevilla

MADRID, Ag. 28. (AP).— El coronel Kindelán, Jefe de la Aeronáutica militar española, ha declarado que le satisface en alto grado el éxito del vuelo del dirigible alemán "Graf Zeppelin", por haber demostrado la seguridad de esa clase de naves más ligeras que el aire en todas las condiciones meteorológicas posibles.

Entiende el coronel Kindelán que el éxito del "Graf Zeppelin" ha de servir para que la proyectada línea aérea con dirigibles, entre Sevilla y Buenos Aires sea una realidad antes de tiempo, máxime cuando en ella se encuentra siempre un tiempo favorable para esa clase de vuelos.

Con relación a los proyectos de la aviación militar española, dijo el coronel Kindelan que por ahora no existe ningún vuelo de importancia en estudio.

MADRID, Ag. 28 (AP).— Las aduanas españolas han recaudado durante el primer trimestre de este año un quince por ciento más que el promedio del último quinquenio para ese período de tiempo.

Merced a las medidas restrictivas dictadas por la Dirección General de Aduanas y al celo del personal aduanero, los ingresos que ha tenido el Tesoro en el trimestre fueron de 57.000.000 de pesetas.

NUEVO PARTIDO DEL C. GALLEGO

Está formado por miembros de varios partidos existentes

En el patio de la fábrica "Partagás", se reunieron anoche distintos elementos políticos del Muy Ilustre Centro Gallego, pertenecientes a la Agrupación Número Dos, a la Unión Gallega y al Partido Laborista, para constituir un nuevo partido político, mediante la fusión de dichos elementos bajo una sola bandera. Presidió el acto el Ldo. Secundino Baños, ocupando puestos en la mesa, e señor Juan R. Alvarez, Barreiro Nando y Gonzalo González.

Expuso el señor Baños la labor realizada por los representantes designados por las respectivas agrupaciones, redacción de Reglamento, designación de la Directiva provisional correspondiendo diez miembros a la Agrupación numero Dos seis a Unión Gallega, y tres del Partido Laborista; que en las deliberaciones celebradas se había dejado la designación del nombre del Partido para esta Asamblea y la elección de los cargos al Ejecutivo.

Se extendió en consideraciones sobre la finalidad perseguida con la constitución del nuevo partido, la de iniciar una nueva era, mediante una activa labor social, que lleve al Centro Gallego por derroteros de prosperidad y grandeza que se haga menos política, que se destierren los personalismos, y se labore por los intereses del Centro y de sus asociados.

Confía en que así será dada la ejecutoria de la obra realizada por aquel contingente de Unión Gallega, y por las aspiraciones que hoy sustentan las fuerzas del Número Dos, que desposeídas de todo prejuicio vienen a la fusión; y dedica también unas frases de alabanza al grupo laborista que se suma a la constitución del Nuevo Partido. Pide a todos que luchen con fé y con entusiasmo por la unión más estrecha y el progreso social.

Habla después en parecidos términos el señor Juan R. Alvarez y otros señores.

Se da lectura a un cable del señor Francisco Pego Pita felicitando a la Asamblea, al que se acuerda dar contestación cablegráfica también.

Resultan designados: Presidente, el licenciado Secundino Baños; primer vice presidente: Juan R. Alvarez; segundo vicepresidente, José Bargueiras; Secretario, José Barreiro Nande; Vice secretario Francisco Carracedo; Tesorero, Gonzalo González; vice Tesorero, Vicente Bárbazán.

Después se discute el nombre del nuevo partido. Patrocinando diferentes nombres, hablan los señores Baños, Juan R Alvarez, Narciso María Rodríguez; Angel Naya; Carracedo y otros, acordándose en definitiva que se denomine Partido Regionalista del Centro Gallego.

Entre la concurrencia se encontraban también los señores Manuel Bahamonde, Juan Castro, Federico Estévez, José Pérez Cabo, el señor Baleato y otros muchos miembros de la Asamblea de Apoderados y socios de las fracciones que constituyen el nuevo Partido.

El señor Baños terminados los asuntos de la orden del día dió las gracias a los concurrentes por haber acudido al acto, recomendándoles hagan la mayor propaganda en pro del nuevo partido, ofreciendo que la Directiva nombrada procederá en breve a la total organización de los Comités de barrio, y a ultimar los detalles de una efectiva reorganización de las fuerzas que han de secundar los ideales del nuevo partido.

A las doce terminó la Asamblea.

EL AUTO-GIRO DE LA CIERVA

En la competencia de Cleveland podrá demostrar su seguridad

CLEVELAND, Ag. 28 (AP).— El ingeniero español, don Juan de la Cierva, inventor del autogiro, llegó hoy a esta ciudad para tomar parte en la competencia nacional aérea que ha de celebrarse aquí, siendo su propósito demostrar que su aparato es el más seguro de cuantos existen hasta la fecha, a cuyo efecto hará demostraciones públicas del autogiro.

Ante la Sociedad de Ingenieros de esta ciudad, el señor La Cierva dijo que el autogiro no está aún tan perfeccionado como el aeroplano pero que con el uso de esta clase de aparatos irá mejorando.

LA SEMANA DE CUBA EN SEVILLA

El Día de la Raza y el Grito de Yara incluídos en la misma

SEVILLA, Agosto 28.—(AP)— Se ha designado oficialmente Semana de Cuba en la Exposición Ibero-Americana, la del 8 al 14 de Octubre, lo que significa que en ella estarán incluídos el Día de la Raza (12 de Octubre) y del Grito de Yara, una de las fiestas patrióticas cubanas.

La delegación de Cuba en la Exposición prepara un programa de festejos para la Semana, esperando que numerosos compatriotas acudan en Sevilla durante ella, para darle mayor realce. El Secretario de Estado, doctor Rafael Martínez Ortiz, representará al Presidente Machado.

BARCELONA, Agosto 28. (AP).—En el diario Veu de Catalunya publica un artículo el ex-Senador Durán y Ventosa quien afirma que sea cual sea la forma del Poder Legislativo, es decir, unicameral o bicameral, debe mantenerse el sistema mayoritario. Después dice el señor Durán Ventosa que aun quedan muchos problemas cuyo aplazamiento, influyendo en la vida política, hará estéril toda reforma difícil y toda normalización.

OTRO LESIONADO

Al caerse transitando por Nueva del Pilar y Llinás, se ocasionó lesiones de carácter menos grave, Manuel San Martín, vecino de Figuras núm. 4, de las que fué asistido en el Hospital Municipal.

EL DR. ALBERNI ESTA EN MADRID

Estuvo ya en Barcelona y hoy saldrá para Sevilla

MADRID, Ag. 28 (AP).— Procedente de Barcelona, ha llegado hoy a esta capital, el doctor Guillermo Alberni médico del puerto de la Habana, que está haciendo estudios sobre sanidad marítima en los puertos europeos. Ha recorrido ya el doctor Alberni los puertos principales de Alemania, Francia, Bélgica: Holanda e Italia. Mañana marchará a Sevilla para conocer la Exposición Ibero Americana, y después recorrerá los puertos más importantes de España, embarcando en Santander, a mediados del próximo septiembre, para Cuba.

UNA REUNION DE LOS INGENIEROS

Los dueños de minas obligados a emplear procedimiento moderno

SAN SEBASTIAN, agosto 28.—(AP) Los ingenieros de minas celebraron una reunión en el Monte Ulía, viniendo desde Zarauz, para asistir al acto, el Ministro de Fomento, Conde de Guadalhorce, el que manifestó que en breve se dictará una disposición obligando a los dueños de las minas en explotación a que apliquen los procedimientos modernos necesarios para que rindan lo que deben rendir.

También los cotos denunciados y señalados de manera conveniente que no sean puestos en explotación en el plazo que se fijará, serán expropiados por el Estado.

Avión Hundido a Cañonazos

Fué el Dornier 14, incendiado a causa de una explosión

COMO FUE DESTRUIDO

Hoy será reconocido por los buzos para ver sus averías

VIGO, Ag. 28. (AP).— El guardapesca "Macias" hundió hoy a cañonazos en esta bahía al hidroplano "Dornier 14", de la base naval de Los Alcazares, Cartagena, por haberse incendiado a causa de una explosión que ocurrió en los tanques de gasolina.

El hidroplano llegó anoche a esta bahía, procedente de Lisboa, Portugal, tripulado por el comandante Hidalgo de Cisneros, capitán Núñez Masa, teniente Romero, mecánico Pérez, ayudante Santiesteban y radio telegrafista Duran.

La explosión ocurrió en los momentos en que se disponía a seguir viaje a Santander.

Los aviadores resultaron ilesos.

COMO FUE LA DESTRUCCION DEL AVION DORNIER-14

Vigo, Agosto 28. (AP.)—El hidroavión Dornier-14, destruido hoy por un incendio, era tripulado por los mismos aviadores que iban en el Dornier-7, averiado en Lisboa hace pocos días, cuando en compañía del Dornier-16 volaba a Santander.

Los tripulantes han declarado que el Dornier-14 navegaba para elevarse, con un motor en marcha cuando este hizo explosión. El aparato quedó envuelto en llamas inmediatamente. Como por la mañana habían sido llenados los depósitos de gasolina, para evitarse la explosión y destrucción completa del hidro se llamó al guardapescas "Macías", con la finalidad de que este lo echara a pique, cañoneando los flotadores, como lo hizo.

Los tripulantes se arrojaron al agua, salvándolos los marineros de la base naval de Ríos, que acudieron en varias embarcaciones. Dos de ellos no sabían nadar, por lo que pasaron momentos de angustia pero al fin fueron salvados. Los aviadores perdieron su equipaje.

El jueves los buzos reconocerán el aparato, que descansa en el fondo del mar, para determinar la importancia de las averías, y procederse al salvamento.

LA AGRESION A LA SRA. M. OTERO

El fiscal pide 19 años de reclusión para el agresor

MADRID, agosto 28. (AP) El Fiscal que conoce de la causa iniciada por la agresión a la dama colombiana Sra. María Otero de Meneses, ha calificado el hecho de asesinato frustrado, estimando también que existen caracteres suficientes para estimar peligroso al procesado. El Fiscal solicita que se le condene, por todo ello, a 19 años de reclusión, y también que se le haga pagar una indemnización a la dama agredida.

BARCELONA, Ag. 28 (AP).— La policía ha descubierto una importante agencia en la calle del Carmen que se dedicaba a facilitar documentos falsificados, entre ellos, pasaportes para viajar por el extranjero, cartillas militares de identidad licencias militares y autorizaciones para contraer matrimonio.

Fué detenido en esta ciudad el dueño de la agencia y la policía arrestó en Tarragona a uno de los cómplices, que se hacía pasar por capitán del ejército.

DEL INCENDIO EN UN ALMACEN

Peritos e ingenieros tasarán la cuantía del daño causado

BARCELONA, Ag. 28. (AP).— El Juzgado que interviene en el incendio que ocurrió ayer en un almacén de maderas, ha ordenado a los peritos e ingenieros que justiprecien la cuantía de las pérdidas. El almacén quedó completamente destruido y tres bomberos y un sereno recibieron lesiones

Una de las bombas automóviles que acudió a sofocar las llamas, se volcó, resultando dos bomberos muertos y cuatro heridos.

TIEMPO EN ESPAÑA

MADRID, agosto 28. (AP). —Hoy hubo buen tiempo en toda España. Las temperaturas fueron: la máxima de 36 grados, en Córdoba, y la mínima de 10 grados, en Valladolid.

En Madrid la máxima fué de 31 grados y la mínima de 16.

Movimiento Marítimo

N. YORK, agosgto 28, (AP.)—Hoy llegó a este puerto el vapor Edvard Munch, de Santiago.

A Nueva Orleans llegaron los vapores Gene Crawley y Amapala, de la Habana.

De Baltimore salió el Munorleans, hacia la Habana.

A Hampton Roads llegó el Amolco, de puertos cubanos, y salieron el Glenpark, para Caibarién, y el Barón Haig, para Cárdenas

LA PROTECTORA DE INVALIDOS

Convoca a junta general para el día primero de septiembre

La Asociación Cubana Protectora de Inválidos cita a las señoras, señoritas y señores asociados, que forman parte de esta Institución, para junta general extraordinaria de primera y segunda convocatoria, que ha de celebrarse el domingo, primero de septiembre, a las tres de la tarde, en el local social, Bolsa del Trabajo, sita en la calle de Gervasio número 149, entre Reina y Estrella.

Las Temperaturas en Varias Ciudades

NUEVA YORK, Agosto 28. AP. Las temperaturas máximas en varias de las principales ciudades del mundo, fueron hoy las siguientes:

	Fahrenheit	Centigrado
N. York	77	25
Washg.	78	25.5
Londres	66	18.8
París	74	23.3
Niza	87	30.5

TEMPERATURAS LOCALES

Durante las últimas 24 horas se han registrado en la Habana las siguientes temperaturas en centigrados:

Máxima 32-1
Mínima 22-8
Media 27-4

AUTOMOVILES CIRCULADOS

Por transitar con exceso de velocidad, fueron denunciados en el día de ayer por la policía, los autos siguientes:

DE LAS ESTACIONES

1 de la empresa Cubana, en el Caserío de Luyanó, por el vigilante 101, I. Herrera.

—38304, en la esquina de Arias y Cabrera, por el vigilante 324, M. Corutti.

—37947, en la calle de Llinás, por el vigilante 1520, P. García.

—47415, alquiler de lujo, conducido por José Gómez Peña, en la calle de San Nicolás, por el vigilante 89, Manuel San Juan.

—7101, cuña, en Labra y Barnet, estuvo a punto de arrollar al vigilante 1905, J. Rodríguez. El que lo manejaba iba acompañado de una mujer y ambos se burlaron del susto que pasó el vigilante cuando le arrojaron la máquina encima.

DEL TRANSITO

9280; 9661; 9545, en el parque del Maine, por el vigilante 1009, L. Tarín.

—835; 38129; 101, del Gobierno, en el Parque del Maine, por el vigilante 71, L. Rodríguez.

DE LOS EXPERTOS

1432, en Varela y Llinás, por el experto Galarraga.

—3067; 310, cuña; 7290; 985, cuña; 38171; 37660; 509; 6011, en Marina y 23, por el experto Fernández de Lara.

HOMBRE HERIDO DE 2 NAVAJAZOS

Una joven de 13 años tomó salfumán ayer para suicidarse

En el cuarto centro de socorro fué asistido José Martínez Hernández, de la Habana, de 21 años de edad, vecino de Luyanó número 61, de dos heridas incisas situadas una en el brazo izquierdo y otra en la región lumbar, de carácter grave.

Martínez expuso a la policía, que encontrándose en Luyanó y Acierto, tuvo un disgusto con un tal Miguel Sánchez, vecino de Marques de la Torre y San Nicolás, el cual con una navaja barbera, le agredió, dándose a la fuga después.

Armando Hernández Pérez, de Acierto 13, declaró que él estaba conversando con Martínez, cuando se presentó Sánchez, quien lo agredió con la navaja, por unas palabras que hubieron de tener.

CON SALFUMAN

Paulina Alonso Pérez, de 13 años vecina de Libertad y Estrampes, fué asistida en el cuarto centro de socorro de una grave intoxicación, que se causó al ingerir cierta cantidad de salfumán, con ánimo de privarse de la vida.

ATENTADO

El vigilante 424, J. González, detuvo ayer noche en San Ramón y Jesús del Monte, a Silvestre Sánchez Cuervo, de 52 años, vecino de San Joaquín 41, porque lo sorprendió cuando otro sujeto le entregaba un papel, con apuntaciones de terminales. Al conducirlo a la estación, se presentó Francisco Hernández Cuervo, hermano del detenido, quien a viva fuerza trató de oponerse a que Silvestre fuera conducido por el policía, quitándole a la vez a este, el papel en que aparecían los números que debía llevar al banquero de terminales, nombrado Zacarías Hernández.

Presentados los acusados ante el Juez de Guardia, quedaron en libertad.

EN LOS BOSQUES DE PIEDRABUENA

Investigando quiénes son los autores de varios incendios

CIUDAD REAL, Ag. 28. (AP).— La Guardia Civil está haciendo activas indagaciones con el objeto de descubrir a los individuos que parecen ser los autores intencionales de los incendios en los bosques que han ocurrido en la región de Piedrabuena, en esta provincia.

El aérea de bosques destruida es de unos 7.00 acres y las pérdidas se calculan en unas 150.000 pesetas.

LO QUE CONTIENE DE INTERESANTE LA GACETA

Nombrando por ascenso, inspector de la Policía Secreta, al señor Antonio F. Domínguez.

—Ordenando la expulsión de Cuba, por indeseable, del artista ciudadano hondureño señor Salomón Ferrufino, Redactor de «La Semana».

—Revocando el decreto de expulsión contra José Rego López, por no haberse comprobado en posteriores investigaciones que fuera ácrata o agitador de profesión.

—Declarar sin lugar el recurso de alzada establecido por la viuda de Triolet, contra la resolución que le desestimó la inscripción de la marca Elixir Tridigestivo; declarar igualmente sin lugar los rceursos establecidos con motivo de denegación de inscripción de marcas, los señores José López Villamil; Nicolás Merino Martín; Parke Davis Co.; Bernardo Uriarte; José R. Pagés; «Editorial Scheeners»; doctor A. Wander; Santiago Fals Carvajal; Rogelio Palicio Fernández; The Kelman Co.; Castrillón y Hermanos; César Ronco; J. B. Garat; Ashton Parson Ltd.; Rovira y Compañía; Isidro de Castro; Francisco Gutiérrez de Salamanca; Mario Díaz Irizar; Gotscher and Co.; Francisco Ortiz; Pablo J. Oliva; Dudley Thomas; Ricardo Moré; Casimiro J. Penichet; doctor Antonio Valdés Rodríguez; Alberto Llorens Cabrera.

—El día 31 de agosto, se efectuará a las diez de la mañana en la Hacienda, la subasta para el arrendamiento de la finca propiedad del Estado, «San José de las Tarrajas», ubicada en Cabañas.

—El Tesorero General de la República acusa en las arcas nacionales la existencia en efectivo de $22.129.568.97.

—El Secretario de Hacienda advierte que la recaudación aproximada del 1 al 10 de agosto, ha sido de $1.631.493.69 por Aduanas, Zonas Fiscales, Lotería, Comunicaciones y rentas consulares y $717.047.49, por el Fondo Especial de Obras Públicas.

—Relación completa, extensísima, de las armas nacionales de todas clases, concedidas por la Secretaría de Agricultura, Comercio y Trabajo.

—La Audiencia de la Habana disuelve el vínculo civil que existía entre el señor Sandalio Hernández y la señora Florencia Petrona Valdés y Rojas.

M.E.C.D. 2016

PRIMERA SECCION
DE ROTOGRABADO

DIARIO DE LA MARINA

HABANA JUEVES 29 DE AGOSTO DE 1929

IMPRESO EN EL
DIARIO DE LA MARINA
HABANA CUBA

Quinto Jubileo Internacional de la Luz.—Fantástico aspecto que ofrecían las Cataratas del Niágara, iluminadas de manera original y bella, mediante un nuevo procedimiento que dá a la luz un tinte dorado. Esa grandiosa iluminación formó parte del programa de festejos celebrados en honor del ilustre inventor de la luz eléctrica, Tomás A. Edison, el «Mago de Menlo Park».

En esta moderna casa, en que todos los servicios están electrificados, la diligente ama de casa puede sin quebranto de sus obligaciones adoptar esta «pose» del perfecto abandono de las funciones domésticas más importantes.

Laurie Sherman, triunfadora en un concurso celebrado recientemente en Los Angeles, California, como la joven de espaldas más perfectas. La señorita Sherman, obtuvo el primer premio, entre un grupo de numerosas concursantes, entre las que se destacaban las bellezas más populares de Hollywood.

La señorita Marvel Crosson, intrépida aviatriz que perdió la vida en las recientes competencias del Derby Aéreo Femenino, efectuado en los Estados Unidos, cuyo cuerpo, horriblemente mutilado, fué encontrado cerca del poblado de Wellton, Arizona.

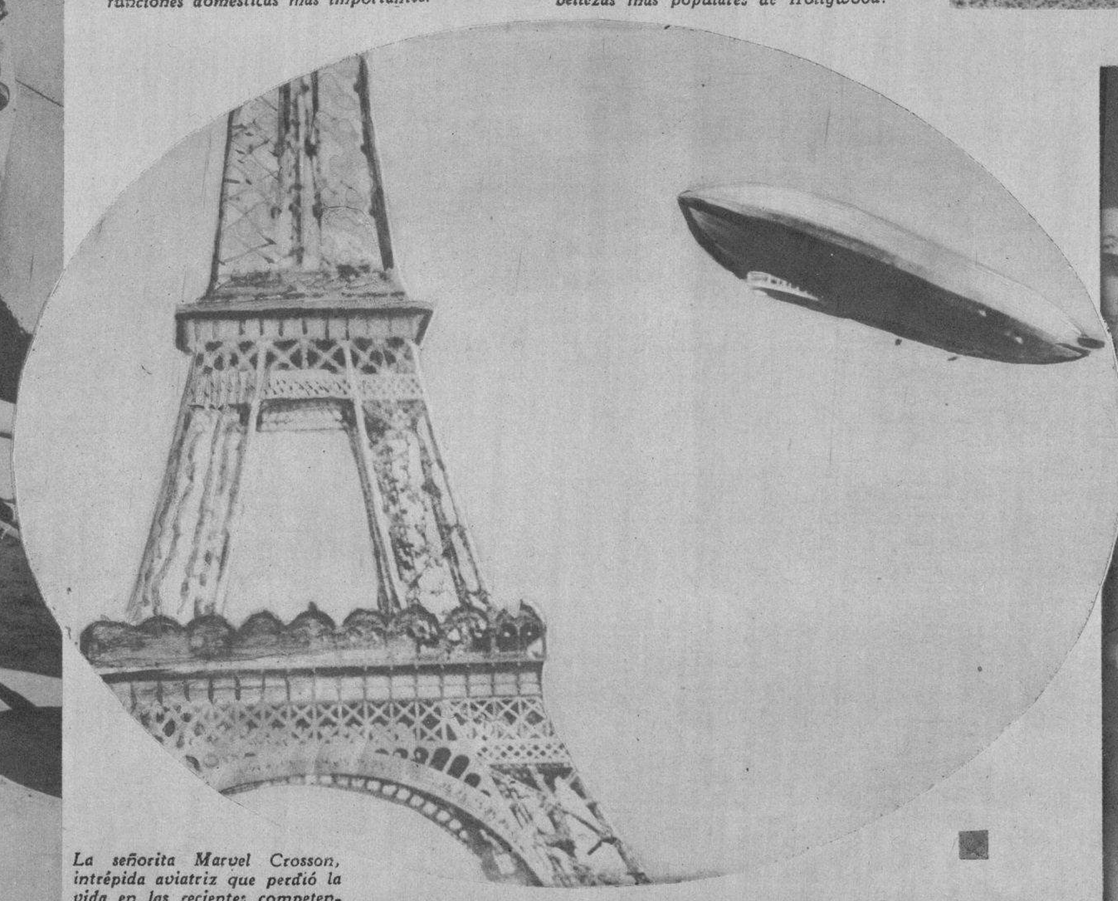

A su regreso del reciente viaje trasatlántico, el dirigle alemán «Graf Zeppelin», cruzó sobre París. En esta «foto» aparece cerca de la famosa torre Eiffel.

La señorita Toshiko Yamamuro, distinguida joven japonesa, Presidenta de la Sección Femenina del «Ejército de Salvación» japonés, acompañada de su padre y hermanos.

M.E.C.D. 2016

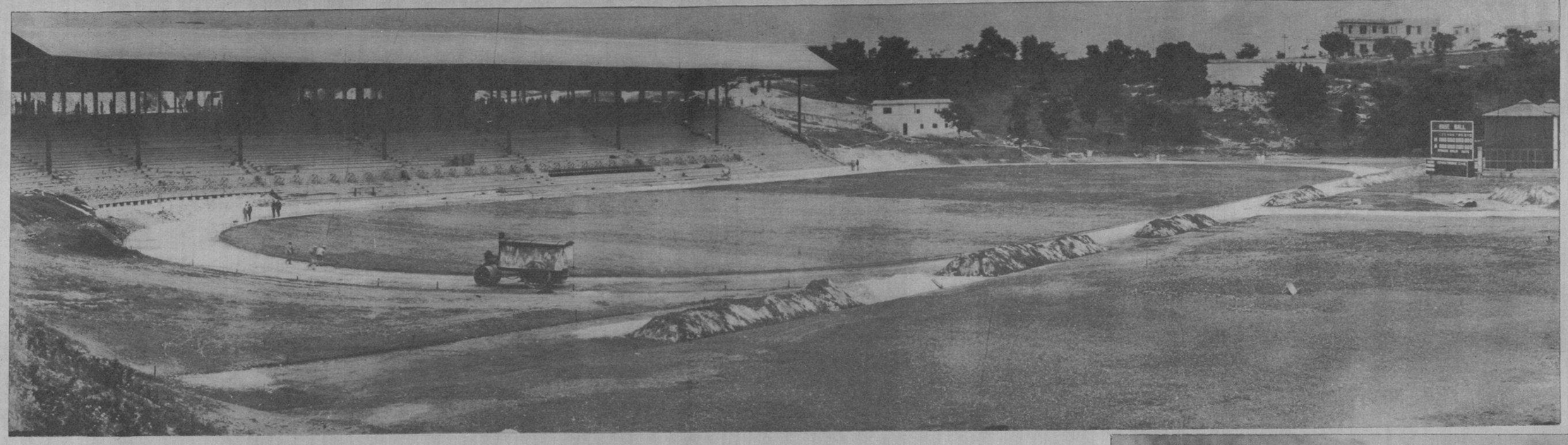

Nuevo «Stadium» de la Cervecería «La Tropical», cuyas obras, próximas a su terminación, dotarán a nuestra capital de un gran campo de deportes

En Villabona, (Guipúzcoa), los aviadores trasatlánticos Jiménez e Iglesias, fueron objeto de múltiples agasajos. Aquí aparecen con un grupo de amigas y amigos, contándose entre aquellas la aviadora española señorita Mercedes Subijana (3).

El Infante de España Don José Eugenio, hijo del Infante Don Fernando, que hace poco tiempo acabó su carrera de Ingeniero Militar, aparece en esta «foto» en el acto de hacerse cargo de su primera guardia en el Cuartel del Centro Electrotécnico, de Madrid.

La Estudiantina «Juventud Montañesa», del Centro Montañés, de la Habana, con los nuevos y clásicos uniformes al estilo de las «tunas» españolas. Dirije este conjunto artístico el maestro Mascaró.

Los aviadores franceses Assolant (1), Lotti (2) y Lefevre (3), en Madrid, primera capital que visitaron en su avión «Pájaro Amarilla», al realizar su recorrido por las naciones europeas, después del triunfal viaje trasatlántico desde los Estados Unidos a la Playa de Comillas, Santander.

Los capitanes Jiménez e Iglesias, con el Presidente de la Diputación de Guipúzcoa (1) y otras distinguidas personas reunidas en Villabona, para celebrar los éxitos de aquellos distinguidos aviadores.

←

Los capitanes Jiménez e Iglesias tomaron una parte activa en los festejos celebrados en su honor en Villabona (Guipúzcoa) tocando diversos instrumentos en la rondalla del pueblo.

M.E.C.D. 2016

Luz María Azconegui y Haydée Besil, graciosas niñas de la buena sociedad de Rodas, que tomaron parte en una Velada celebrada a beneficio del Colegio «Nuestra Señora del Carmen», de aquella Villa, interpretando un número de «Geishas».

Cárdenas.— Concurrentes a un almuerzo efectuado en los terrenos del «Centro Asturiano», de aquella ciudad por los miembros de la «Asociación de Detallistas», en el que figuraron, como invitados de honor, todas las autoridades locales.

Santa Clara.—Alumnos de la Academia de Música «María Teresa Fleites». Esta «foto» fué tomada momentos después de haberse efectuado el primer examen llevado a cabo en la citada Academia.

Concurrentes a una animada fiesta infantil celebrada en Elia, Camagüey, en el domicilio de los esposos López de Para.

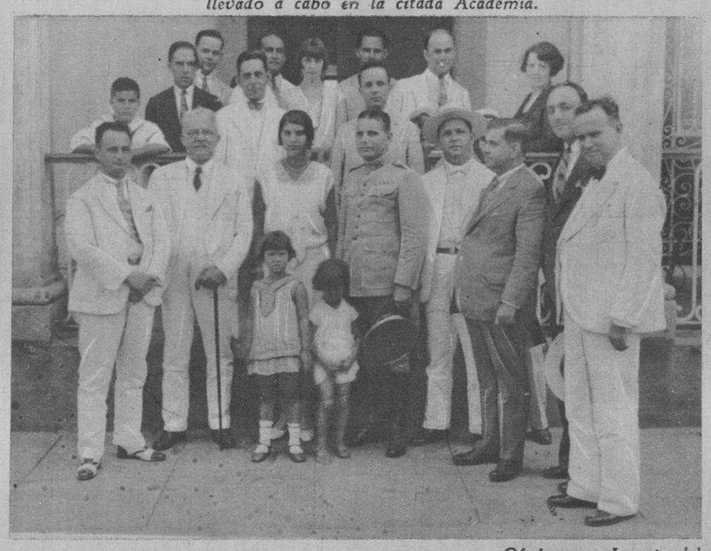

En el domicilio del señor Liberato López, Presidente de la «Sociedad Deportiva de Comunicaciones», tuvo lugar una bella fiesta en honor del Sr. Juan C. Zamora. Subsecretario de Comunicaciones

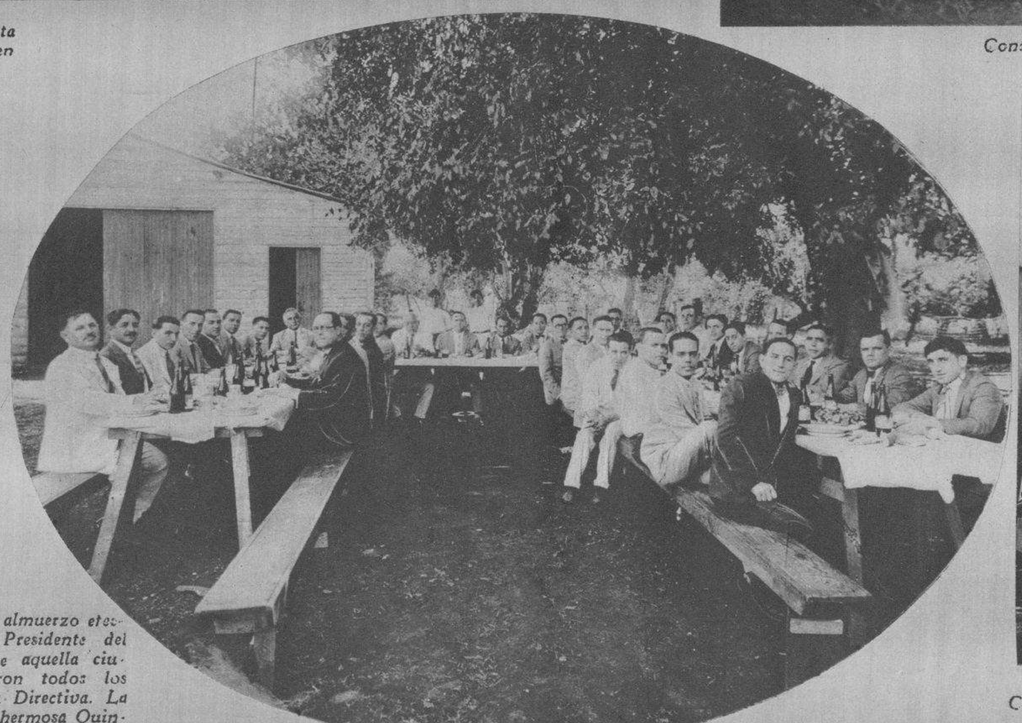

Cárdenas.—Aspecto del almuerzo efectuado en honor del Presidente del «Centro Asturiano», de aquella ciudad, al que se sumaron todos los miembros de su Junta Directiva. La fiesta tuvo lugar en la hermosa Quinta «Asturias», de la propiedad de aquel Centro.

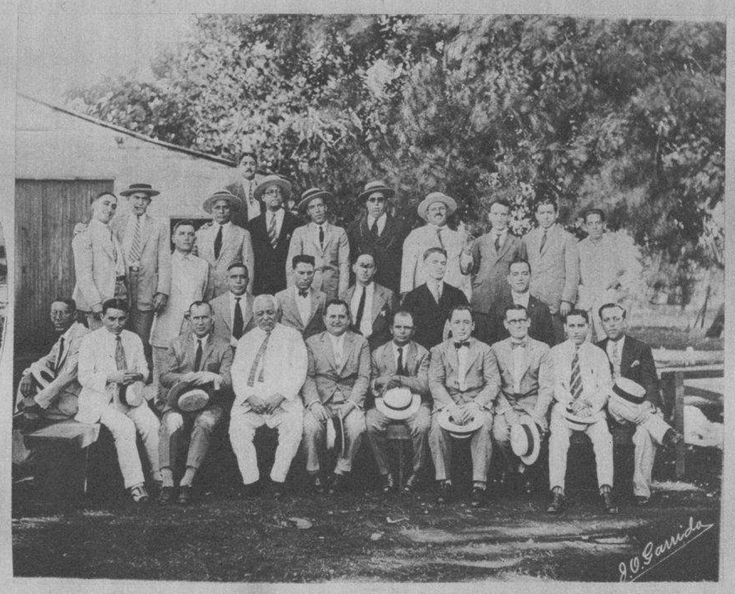

Cárdenas.—La Junta Directiva del «Centro Asturiano» reunida en la Quinta «Asturias», para rendir un homenaje de simpatía a su actual Presidente.

En el local social de la «Colonia Española» de Elia, Camagüey, se efectuó recientemente un animado baile.—La fotografía muestra una escogida representación de la concurrencia que asistió a tan bella fiesta.

Lujoso Salón de Barbería montado recientemente por nuestro Agente doctor Miguel García en la Quinta de la Asociación de Dependientes del Comercio de la Habana.

M.E.C.D. 2016

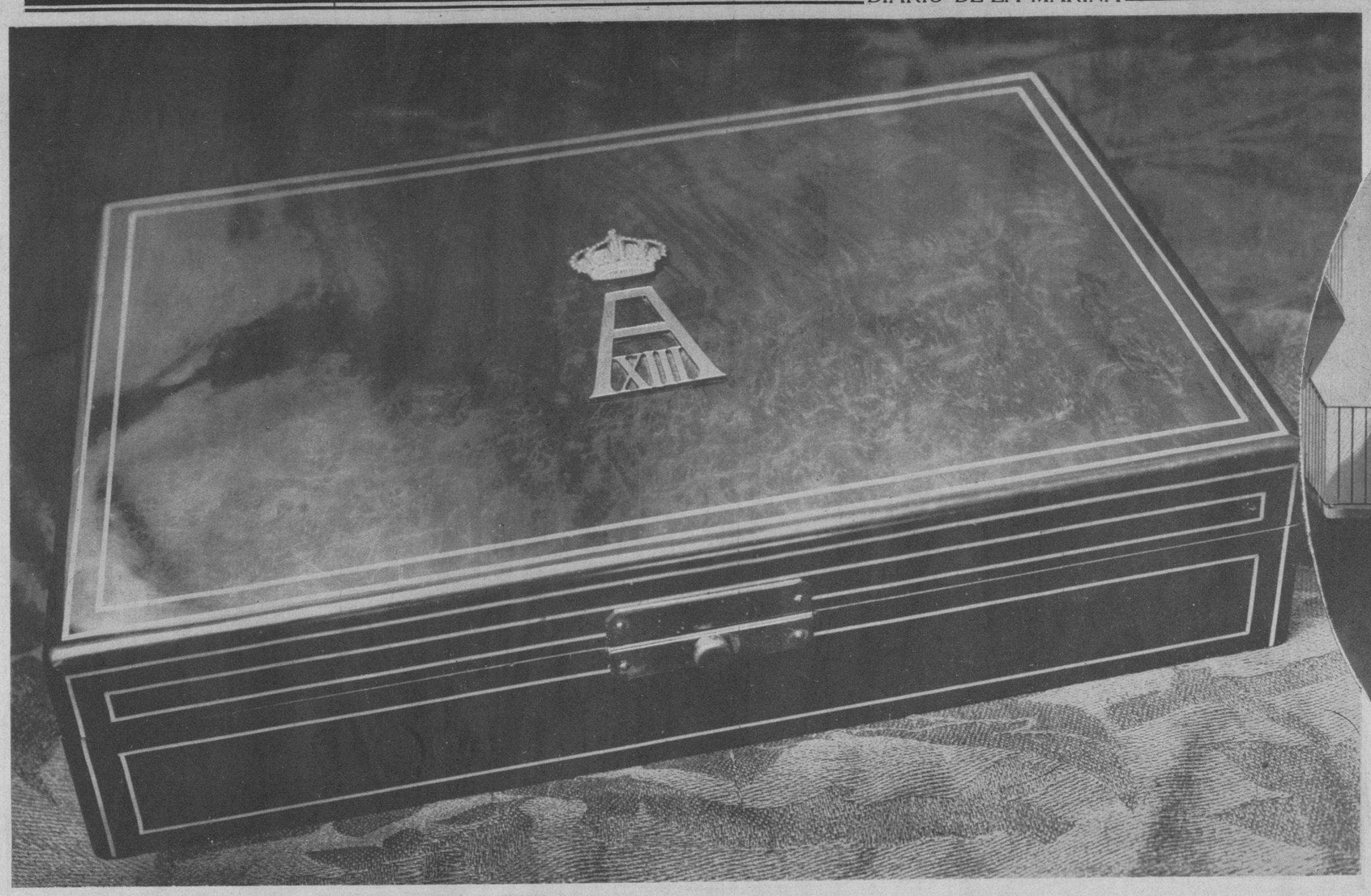

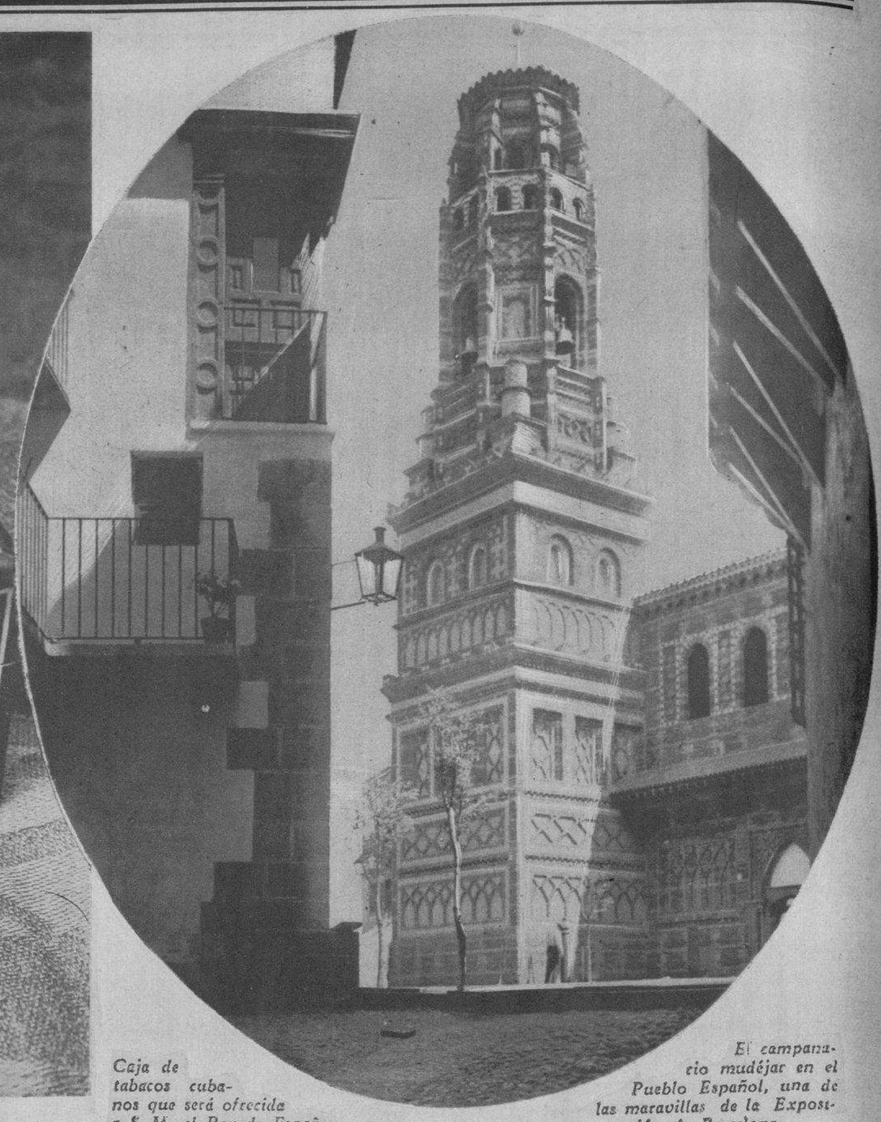

Caja de tabacos cubanos que será ofrecida a S. M. el Rey de España.

El campanario mudéjar en el Pueblo Español, una de las maravillas de la Exposición de Barcelona.

UN OBSEQUIO A LA ALTURA DE AQUELLOS A QUIENES HA SIDO DEDICADO

Tenemos el gusto de publicar en esta plana cuatro interesantes fotografías de las lujosas cajas de tabacos, que la casa «Torres Gener Hermanos», (Herederos de José Gener), ha dedicado al Honorable señor Presidente de la República, General Gerardo Machado y Morales, a S. M. el Rey de España y al Excmo. Sr. Marqués de Estella, Jefe del Gobierno Español, con motivo de las Exposiciones de Sevilla y Barcelona, en cada una de las cuales tiene esa importante firma cubana una suntuosa instalación, donde se exhiben sus afamados tabacos, cigarros y picaduras, y donde han llamado poderosamente la atención de todos los visitantes, tanto la calidad y presentación insuperable de los productos expuestos, como la suntuosidad y depuradísimo gusto de las instalaciones, cada cual en su estilo, clásico en la de Sevilla y ultra-moderno en la de Barcelona.

Interior del estuche de tabacos dedicado al Hon. señor Presidente de la República.

Las ricas «vitolas» que constituyen ese obsequio representan lo más escogido, tanto en la elaboración como en la materia prima, de la Industria Tabacalera Cubana; y no es exagerado el afirmar que esos tabacos serán una demostración más de lo que vale esa industria, exclusivamente nacional, que a semejanza de los Gobelinos franceses, no ha podido ser imitada con éxito hasta hoy, a pesar del sin número de intentos efectuados con ese objeto por la competencia extranjera.

Los lujosos estuches que contienen esas «vitolas» están elaborados por artistas cubanos y hechos de la raíz de una planta de nuestro suelo que se llama «tuya». Delicadas incrustaciones de marfil y ricos monogramas de oro cincelados por orfebres cubanos, completan la riqueza de esos obsequios, que serán ofrecidos personalmente, por los señores Don Francisco Torres Gener y Don José Torres Gener, Gerentes propietarios de la casa; haciéndolo Don Francisco con el del Honorable señor Presidente de la República de Cuba, y Don José con los de S. M. el Rey de España y el Marqués de Estella.

El DIARIO DE LA MARINA felicita calurosamente a los Sres. «Torres Gener Hermanos», por tan elegante propaganda en pro del buen nombre de la industria tabacalera nacional y por el éxito que han alcanzado sus «stands» en las Exposiciones de Sevilla y Barcelona, de las cuales, en la última, esa firma es la única cubana que ha tomado participación en el ramo de tabaco.

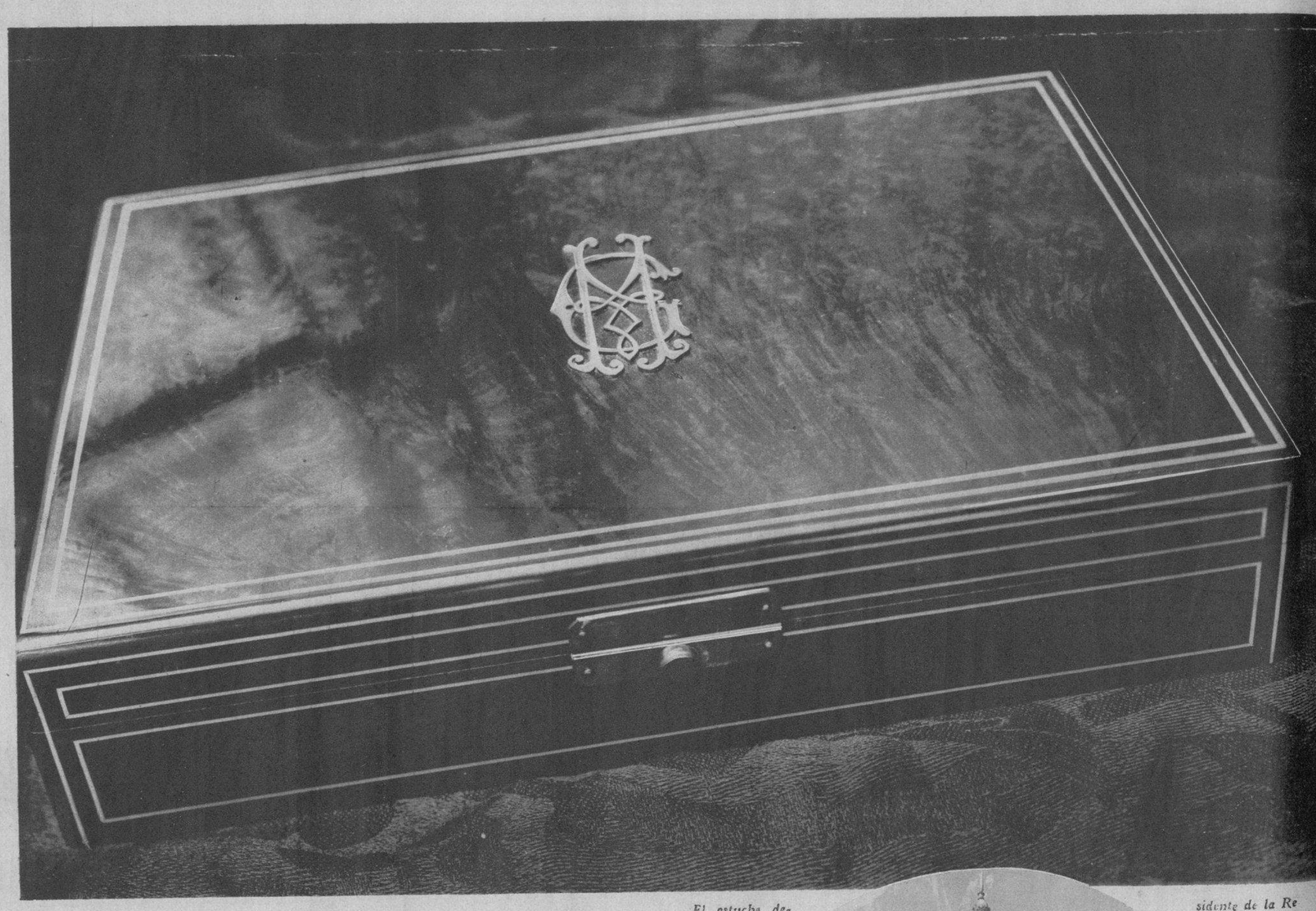

El estuche dedicado al Honorable señor Presidente de la República. Vista exterior.

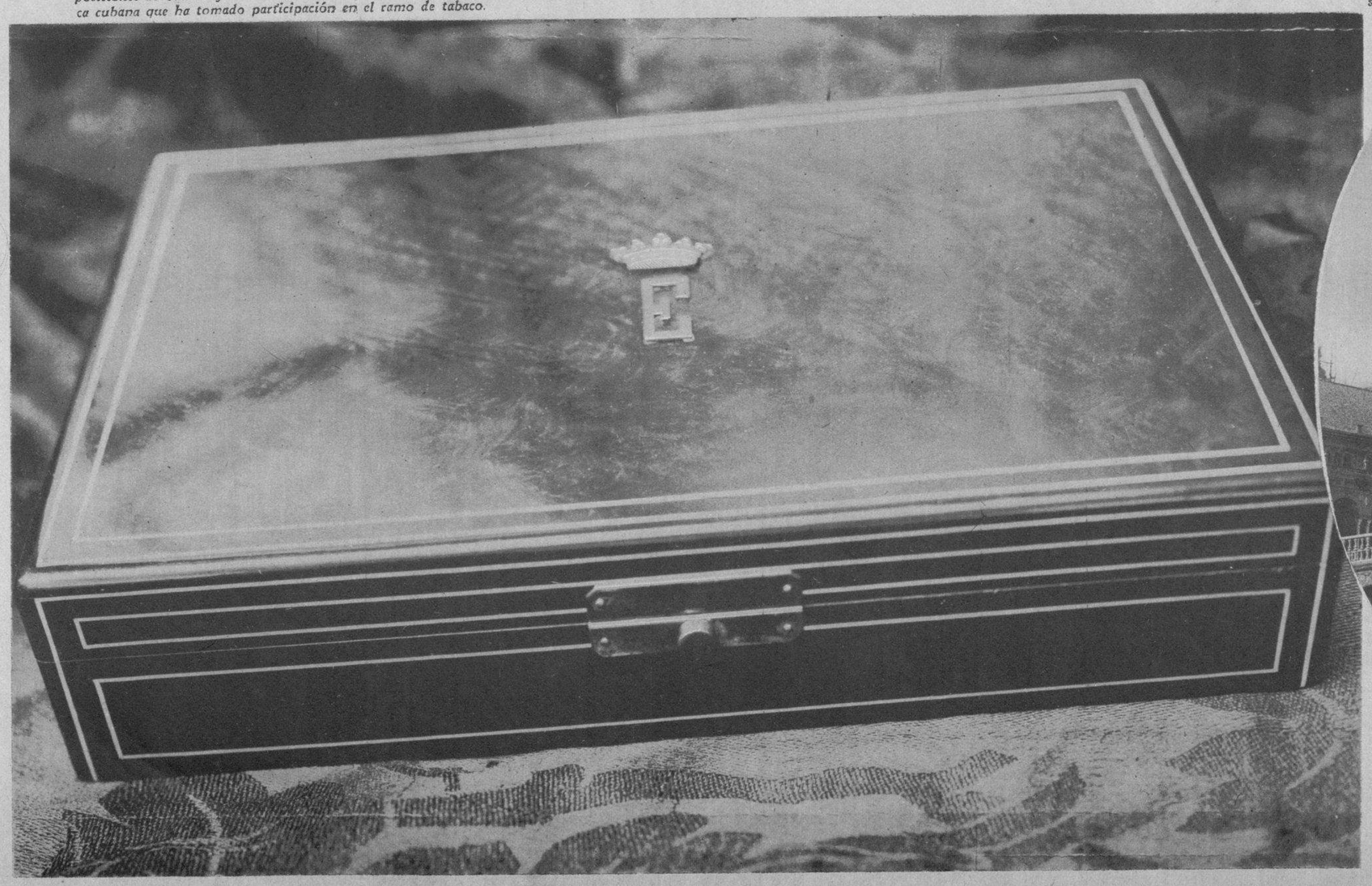

Caja de tabacos cubanos que será ofrecida al Excmo. señor Marqués de Estella, Jefe del Gobierno español.

Puente sobre la ria en la Plaza de España, de la Exposición de Sevilla.

M.E.C.D. 2016

SEGUNDA SECCION
DE ROTOGRABADO

DIARIO DE LA MARINA

HABANA JUEVES 29 DE AGOSTO DE 1929

IMPRESO EN EL
DIARIO DE LA MARINA
HABANA. CUBA

El General Primo de Rivera, con los ministros de Gobernación, Ejército y Marina, Capitán General de Madrid y otros altos Jefes, rodeados de los concurrentes a la Verbena celebrada en Madrid en los jardines del Ministerio del Ejército, en honor de los salvadores del «Dornier 16»

La Reina de la belleza de Madrid, señorita Candelas Altes, proclamada en reciente festival celebrado en el poético Parque del Retiro.

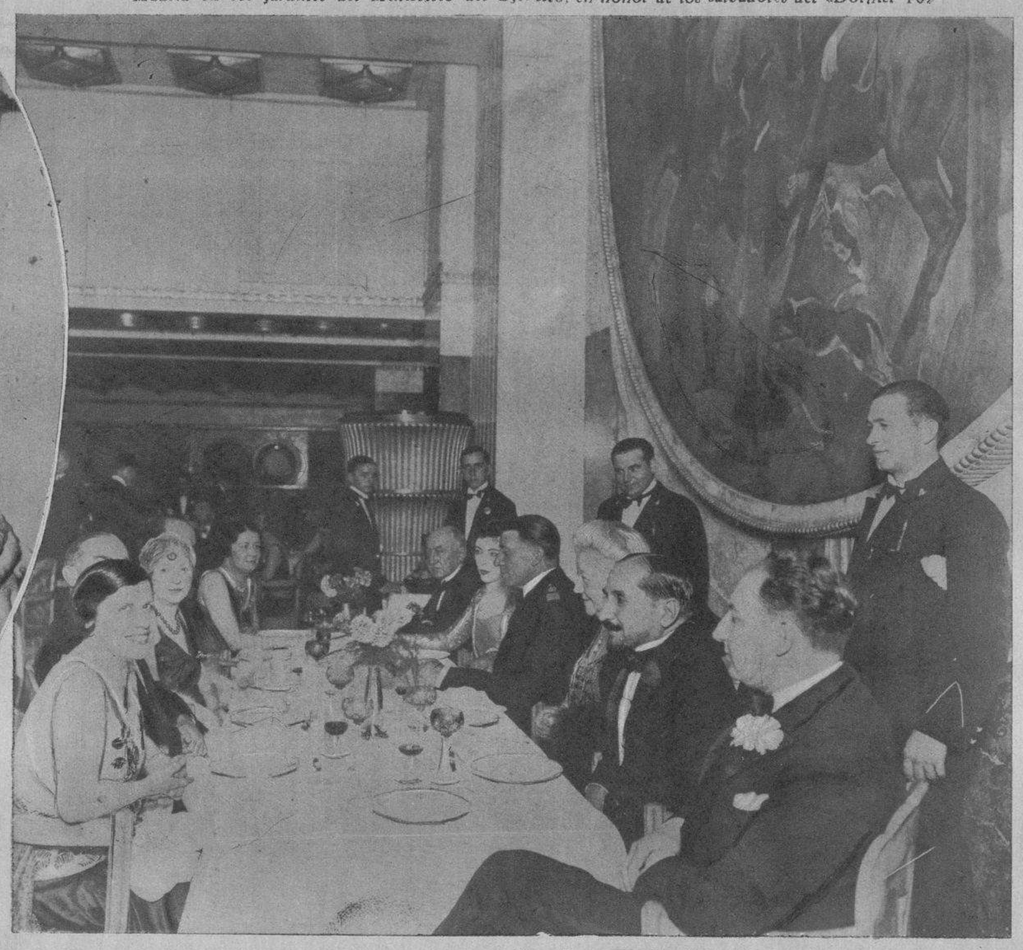

En el comedor del «Ile de France», el moderno y lujosísimo trasatlántico que hace la travesía de New York al Havre, se reunieron en viaje reciente, en la misma mesa, S.A.R. la Princesa de Braganza, la Duquesa de Oporto, la esposa del Embajador norteamericano en Francia, Sr. Hammond, la señora Zuloaga, la señora Schoelkopy, la señora Wood, el señor Jean Catter, y nuestro distinguido compañero, Héctor de Saavedra, viajero incansable.

Dos bellas valencianas, ataviadas con el traje típico del país, que postularon a beneficio de la tómbola, en la verbena organizada en los jardines del Ministerio del Ejército, en honor de los tripulantes del «Dornier 16».

El sargento Madariaga, mecánico del «Dornier 16», rodeado de bellas señoritas que asistieron a la verbena celebradas en su honor y de los que fueron sus salvadores.

Los médicos cubanos que fueron en reciente excursión a los Estados Unidos, con sus familiares acompañantes, reunidos en el «salón japonés» del «Hotel Alamac», donde fueron obsequiados con un té por la «Compañía Nestlé»

M.E.C.D. 2016

EN LOS JARDINES DE LA CERVECERIA "LA TROPICAL"

Los tres bravos mozos que esperaron al fotógrafo junto al botellón anunciador de la rica y reconfortante «Maltina».

Como se las gastan los asturianos bebiendo cerveza «Tropical», se vió por el gran consumo que hubo en las dos fiestas asturianas del domingo.—Vaya un ejemplo.

ECOS SOCIALES

Aunque el tiempo no fué propicio el domingo pasado a la celebración de fiestas al aire libre, la circunstancia de disponer los jardines de «La Tropical» de grandes salones cubiertos, permitió la grata culminación de dos grandes eventos sociales.

Tuvo lugar uno de ellos en el amplio salón «Tropical», el de más reciente construcción de los que existen en el Parque. La Administración General de la poderosa Compañía, se lo cedió a ese objeto al «Círculo Avilesino», prestigiosa sociedad de recreo y beneficencia que preside el Sr. José R. Muñiz, el cual, en unión de los demás miembros de la Directiva, atendió personalmente a la organización de la fiesta, de la que guardarán un grato recuerdo todos los que a ella concurrieron. El programa de la misma fué de los clásicos: banquete, seguido de baile.

En la otra gran glorieta cubierta, «El Ensueño», pasaron la tarde, en grata diversión, los socios de otra pujante sociedad asturiana: «Teverga, Proaza y Quirós», representante de tres concejos del Principado, de los de más noble abolengo.

Su Presidente, el Sr. José María Fernández, también merece ser felicitado por el éxito que tuvo el acto social a que nos referimos: una fiesta bailable, sumamente concurrida, no obstante que como al principio decimos, el tiempo hizo de las suyas en contra de los apasionados de la distracción a pleno aire, que hoy son los más, porque es lo grato . . . . y porque es la moda.

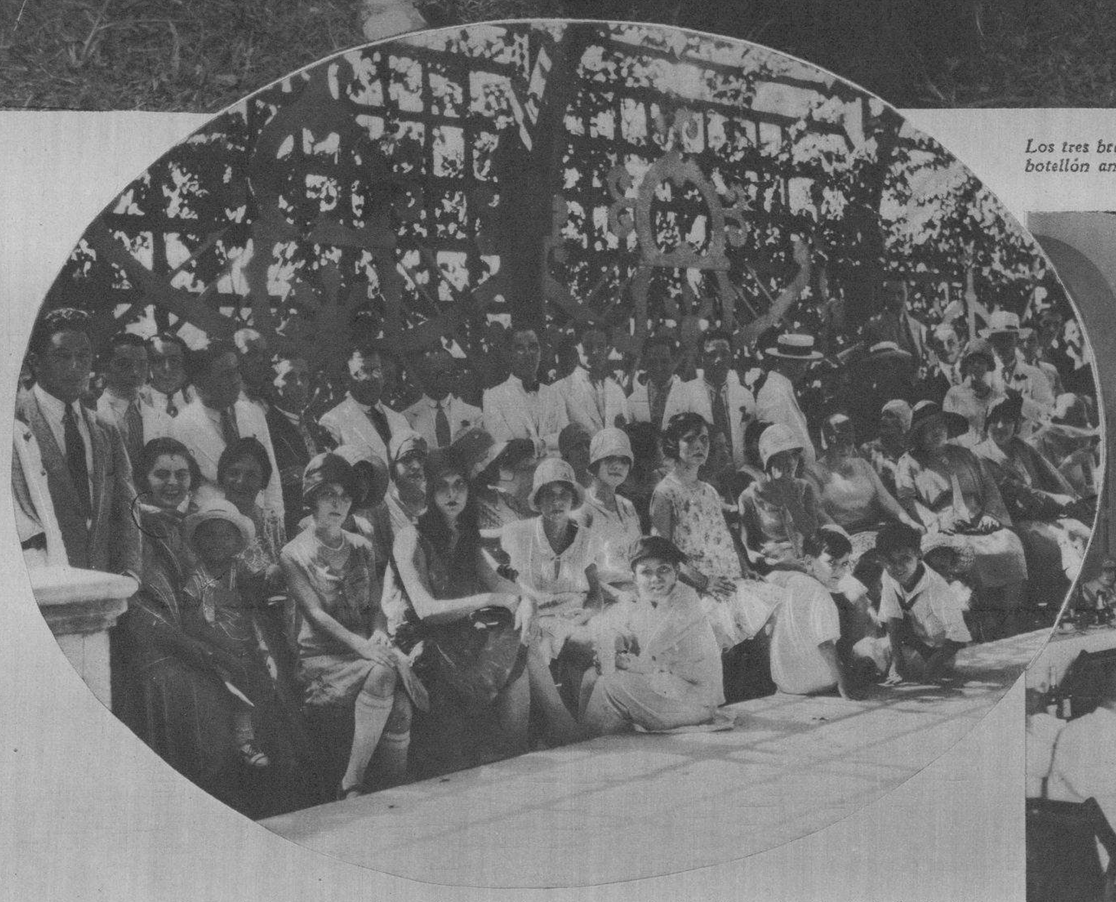

Recuerdo de una gran fiesta celebrada recientemente en «La Tropical»: La del «Club Ovetense».

Aspecto general del banquete celebrado el domingo último en «La Tropical» y en el salón de este nombre por los socios del «Club Avilesino».

Concurrentes a la matinée bailable de la sociedad «Teverga, Proaza y Quirós», en el Salón «Ensueño».

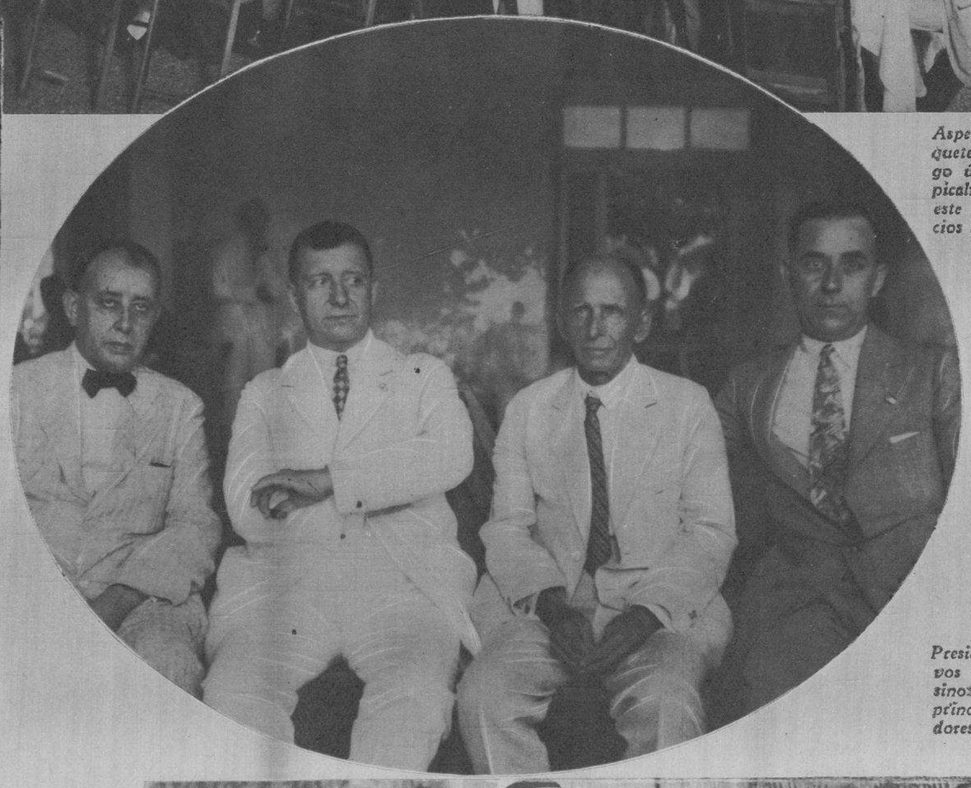

Presidente y Directivos del «Club Avilesino» que fueron los principales organizadores de la fiesta del domingo.

Una escena en los Jardines de «La Tropical», donde la naturaleza pone al cuadro un cumplido marco.

Miembros de la Directiva del Club «Teverga, Proaza y Quirós», con su Presidente, el Sr. José María Fernández.

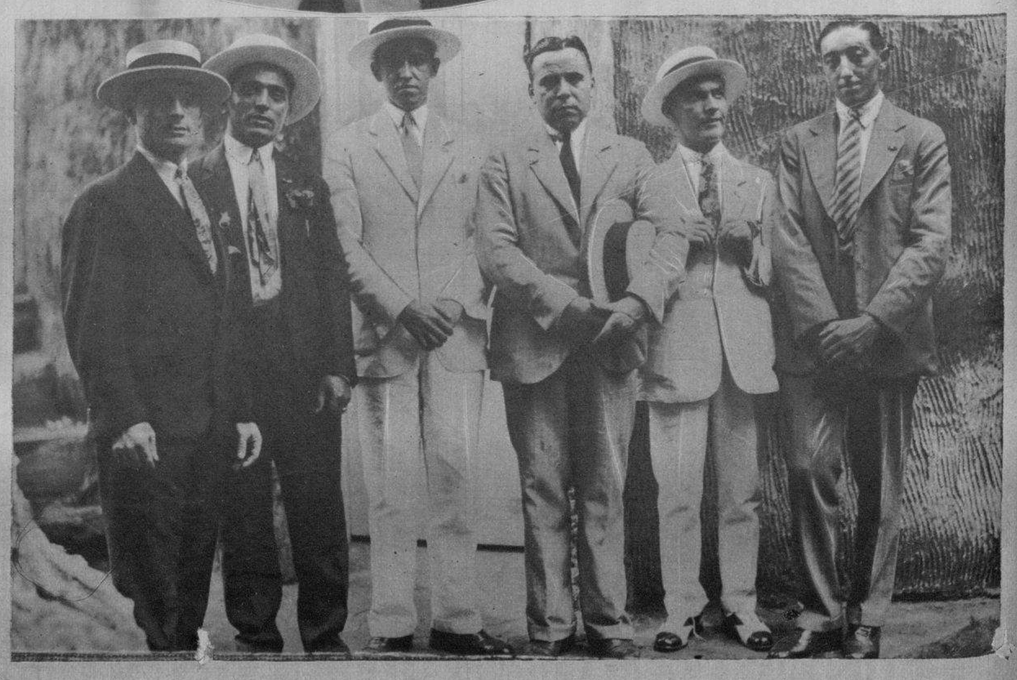

M.E.C.D. 2016

Equipo de balompié de la «Juventud Asturiana», que derrotó al «Centro Gallego», en el partido recientemente celebrado, por la copa «Princesa de Asturias».

Bellas señoritas que presenciaron las interesantes competencias celebradas el pasado domingo en el «Club Cazadores del Cerro».

Los señores Manolo de Armas, Antonio González, Manolo Porro, Joaquín Pedroso y Claudio Granda, recibiendo de manos de la bella «mascota» del Club el trofeo de las competencias del «tiro de pistola», que obtuvieron en reñida lid contra el equipo de los militares.

El equipo de balompié del «Centro Gallego», que perdió con el «Juventud Asturiana» el partido en que se discutió el trofeo «Princesa de Asturias».

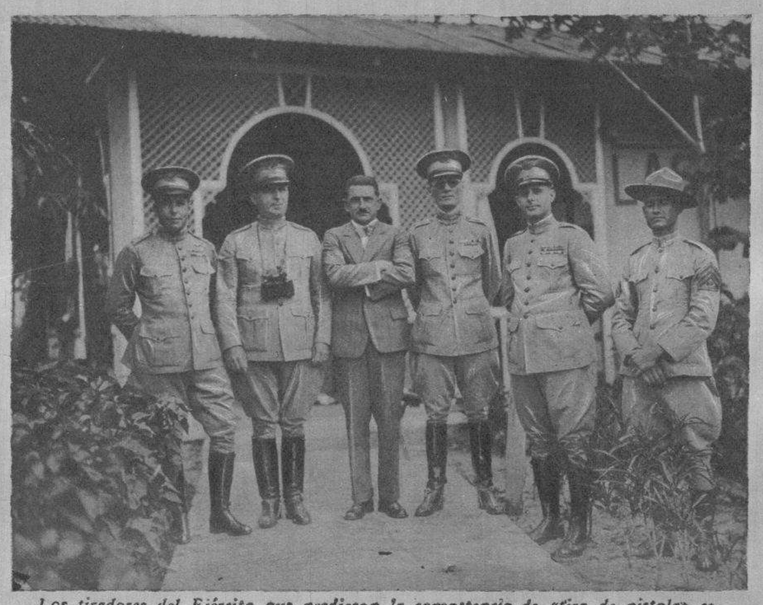

Los tiradores del Ejército que perdieron la competencia de «tiro de pistola» celebrada en el «Club de Cazadores del Cerro». Forman este equipo el capitán Jacinto Llaca, los tenientes Grau, Gustin y Ros, y el sargento García.

Componentes del jurado calificador del gran concurso nacional de «¿En qué piensa Guillermina?».—Lo componen: como presidente, el Sr. Pepín Fernández Rodríguez; y Vocales, Sres. José Sobrino, Lorenzo Díaz Prieto, Ramón Vázquez, Joaquín Aristigueta, Remberto O'Farrill y Osvaldo Farrés. Como notario oficial del concurso actuó el Sr. Dr. Joaquín María Barraqué. Felicitamos a los Sres. «Sabatés, S. en C.», por el grandioso éxito obtenido con la simpática pregunta de «¿En qué piensa Guillermina?»

ENSEÑANZA ELEMENTAL Y SUPERIOR
BACHILLERATO. IDIOMAS. LABORES FEMENINAS.
EDUCACION ARTISTICA.

Otro aspecto de la concurrencia que presenció las competencias de tiro efectuadas en el «Club Cazadores del Cerro».

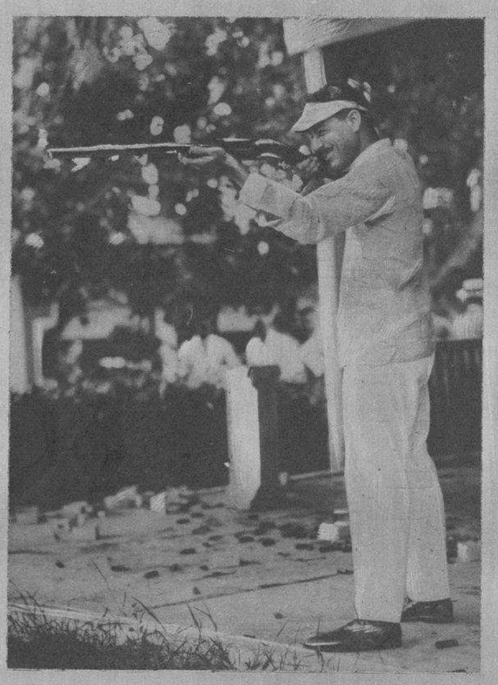

Sr. R. Rose, ganador del campeonato de «Tiro de Platillos», en las competencias celebradas en el «Club Cazadores del Cerro», el domingo veinticinco.

"LE GRAND PARIS"
LA TINTORERIA DE MODA
Unica en la Habana que lava y plancha su traje blanco en DOS HORAS.--Entregamos también en el mismo tiempo trajes de casimir y vestidos de señoras.
Tel. A-6927 Neptuno 144 Tel. M-8253

CONSULTORIA
ALVAREZ
1½ %
HABANA 68 M-7782

DR. ENRIQUE CASTELLANOS SALAZAR
Cirujano Dentista
Ayudante Facultativo de la Universidad de la Habana.
Especialista en dentaduras, puentes y coronas.
Neptuno 169. Consultas de 1 a 5.
Entre Escobar y Gervasio. Telf. U-3546.

M.E.C.D. 2016

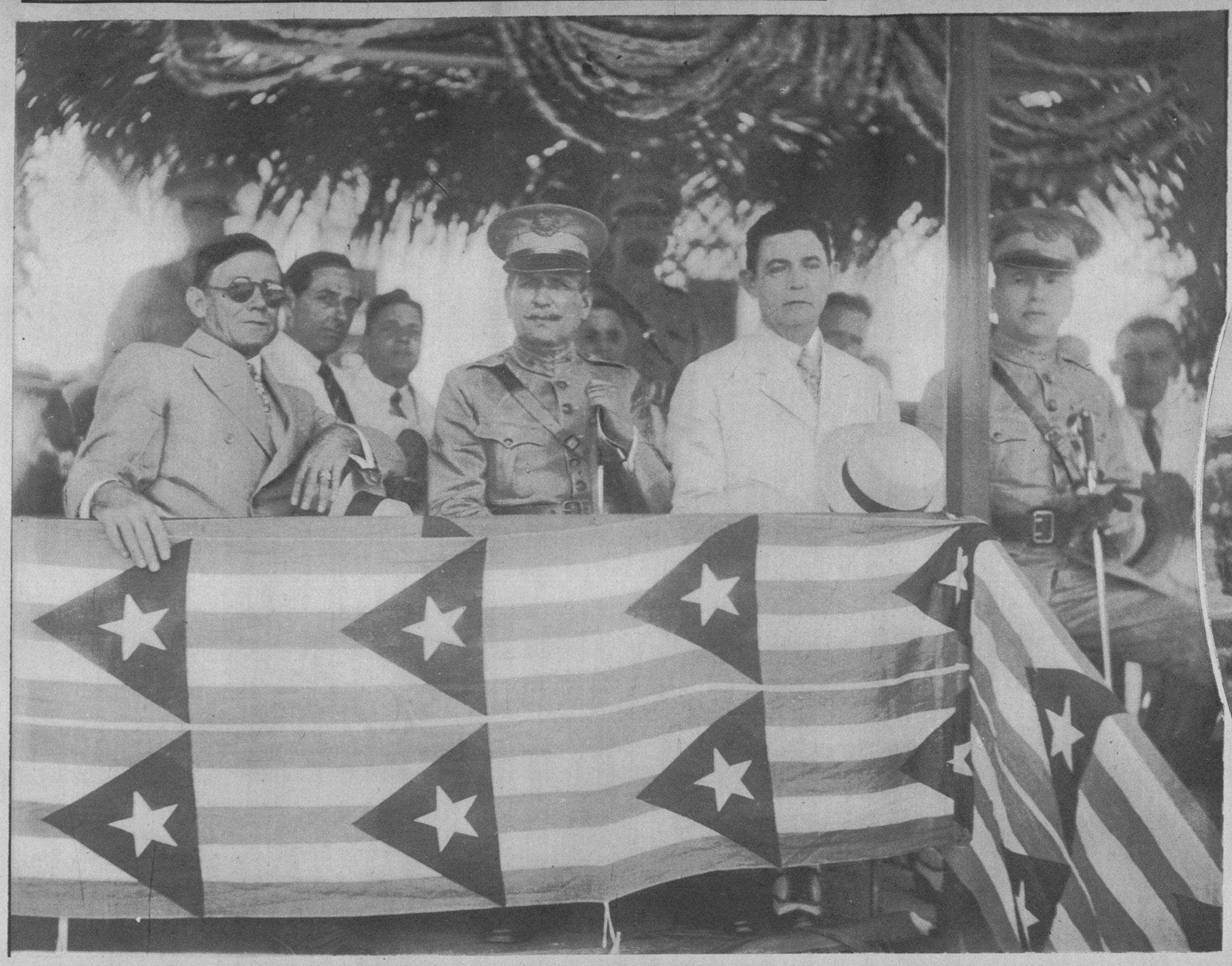

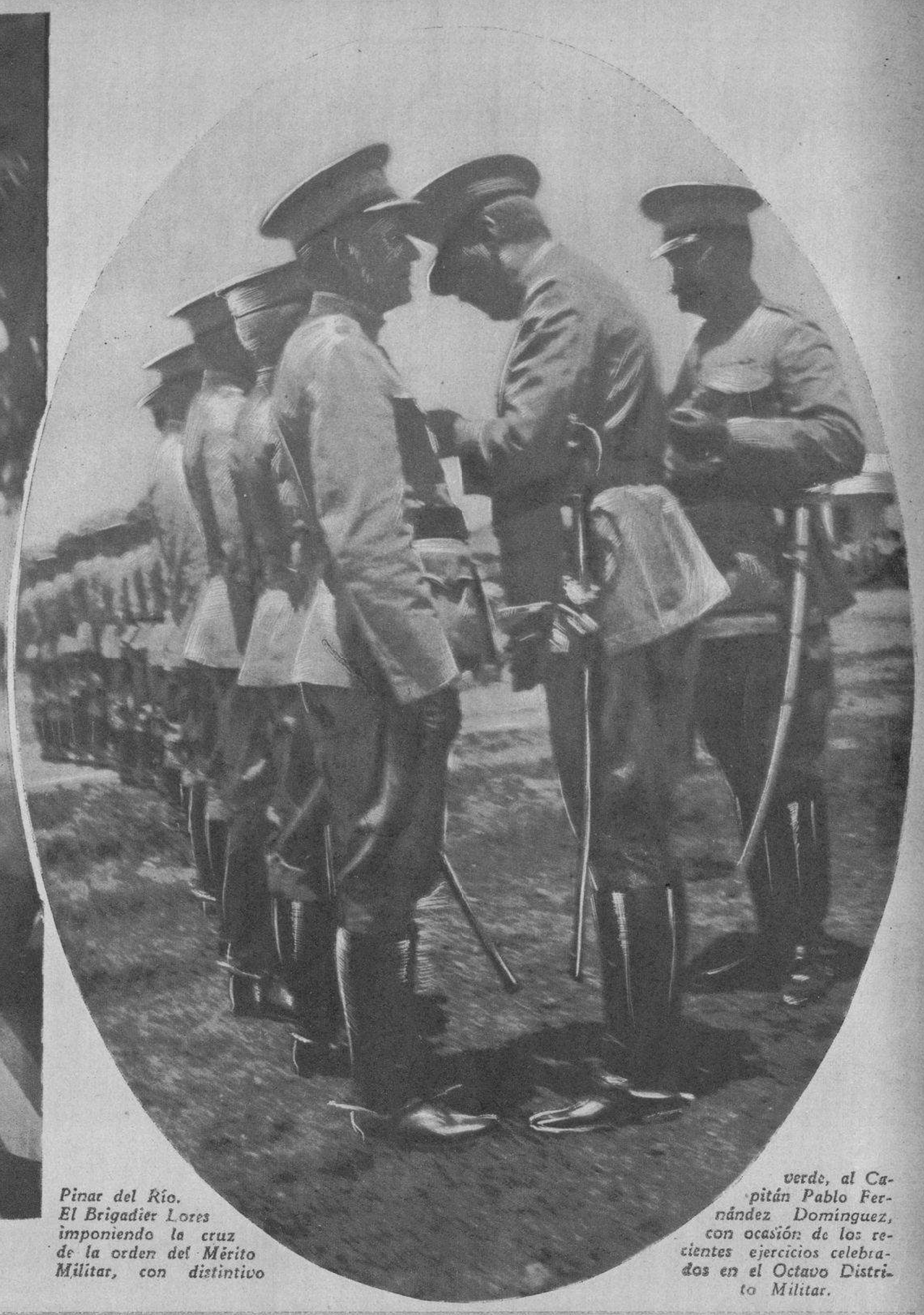

Pinar del Río. El Brigadier Lores imponiendo la cruz de la orden del Mérito Militar, con distintivo verde, al Capitán Pablo Fernández Dominguez, con ocasión de los recientes ejercicios celebrados en el Octavo Distrito Militar.

Pinar del Río. El Brigadier Lores, el Gobernador de la Provincia y el Alcalde pinareño, presenciando desde una tribuna los ejercicios militares celebrados recientemente en la cabecera del Distrito Occidental.

Pinar del Río. El Brigadier Lores, acompañado de las autoridades pinareñas y oficiales del ejército, revistando el tercio táctico.

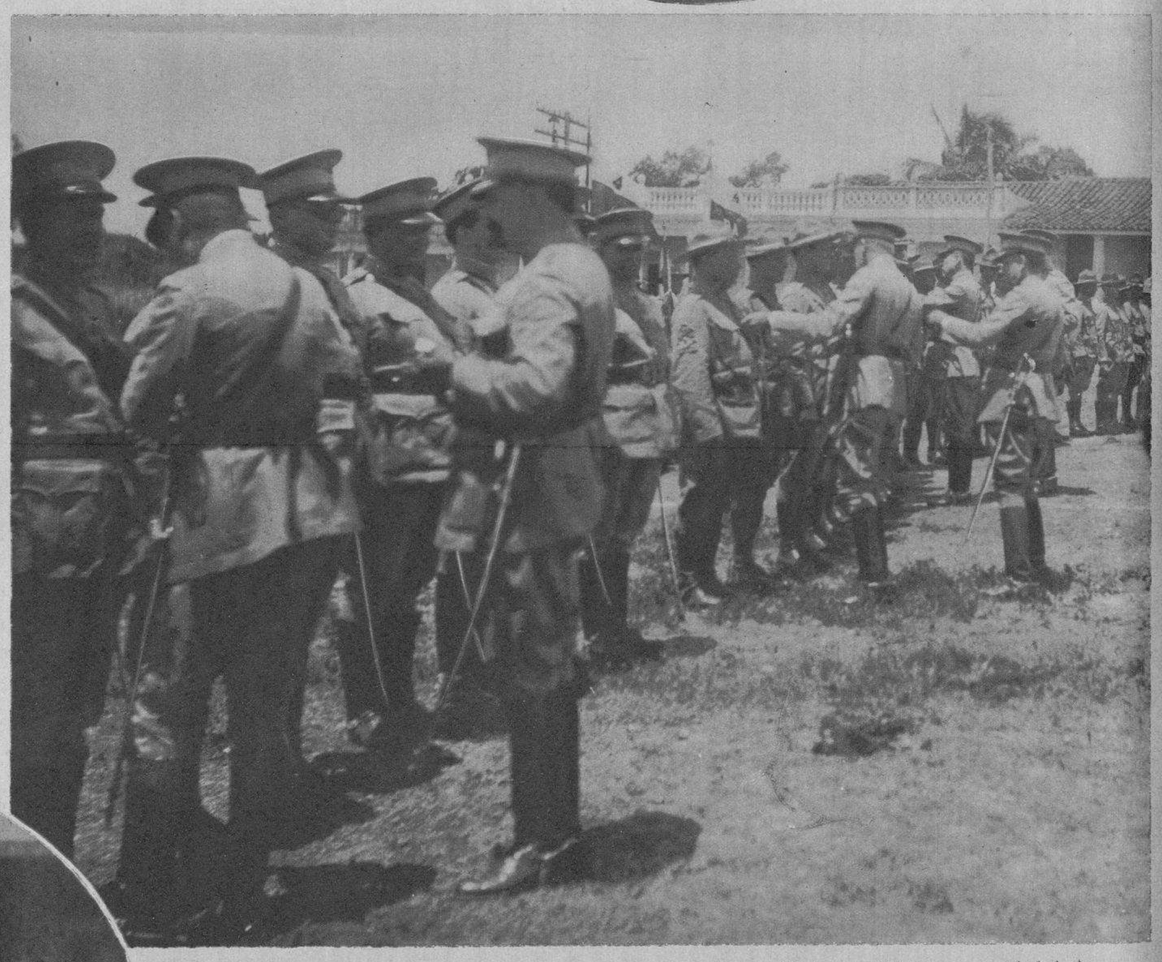

Acto de la imposición de la orden del Mérito Militar a varios oficiales y alistados en la ciudad de Pinar del Río.

Momentos después de ser descubierto el busto del General Alberto Herrera, en la ciudad de Pinar del Río.

Momentos en que el Brigadier Lores descubría el busto del General Herrera, en los jardines del cuartel del Octavo Distrito Militar, al mando del pundonoroso Teniente Coronel Manuel Benítez González

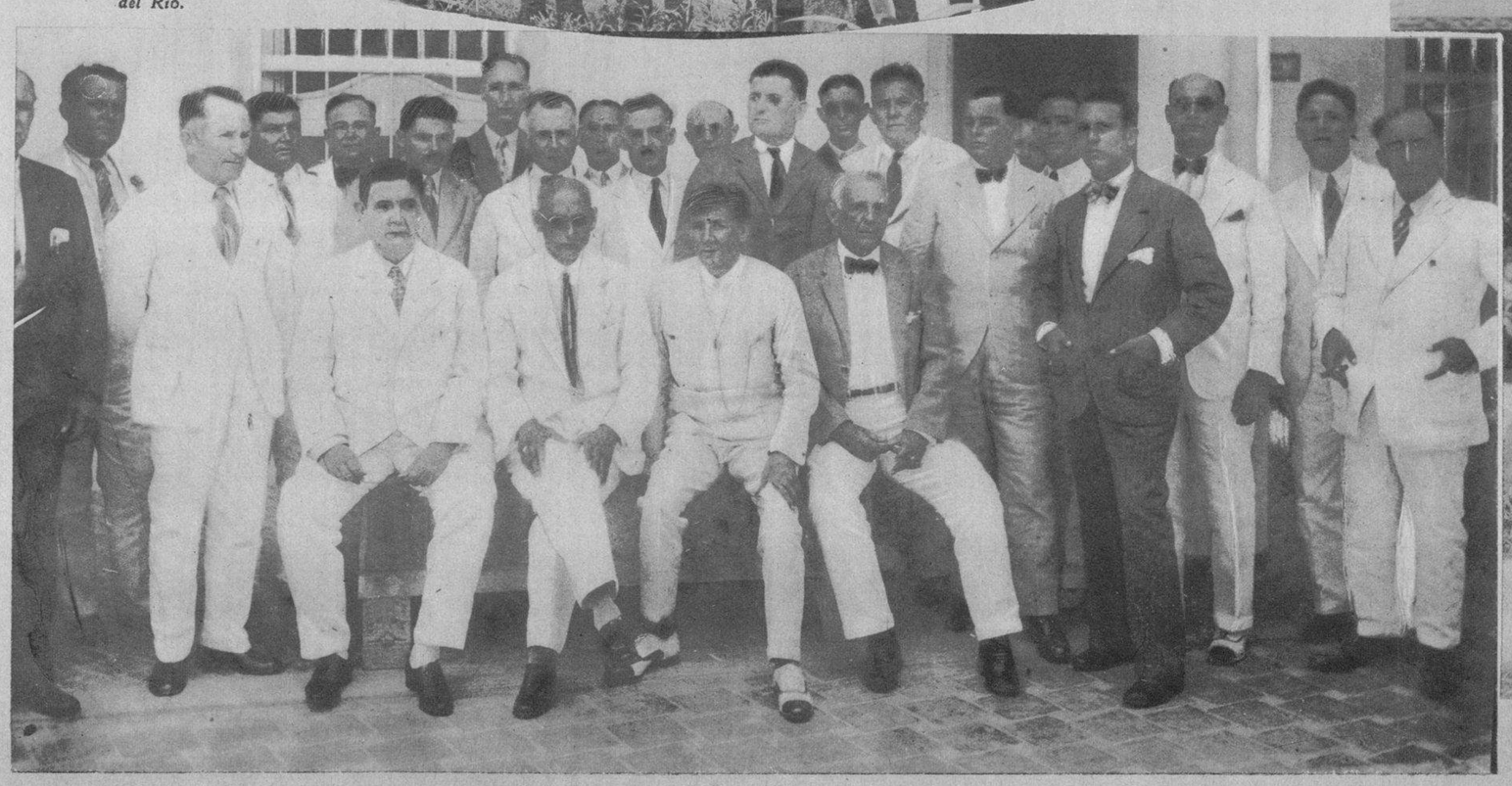

Los Alcaldes de las distintas poblaciones de la región pinareña, reunidos en la capital de la Provincia, donde tuvieron un cambio general de impresiones, con el Gobernador, Sr. Fernández.

M.E.C.D. 2016