1ª SECCION

SERVICIO DE ASSOCIATED PRESS. Esta queda autorizada para usar nuestro servicio y noticias de información.

HILO DIRECTO CON NUEVA YORK

DIARIO DE LA MARINA

El DIARIO DE LA MARINA es el periódico más antiguo de Cuba. Fué fundado en el año mil ochocientos treinta y dos.

SERVICIOS ESPECIALES DE ESPAÑA

1ª SECCION

AÑO CIENTO UNO.—NUM. 302 ACOGIDO A LA FRANQUICIA POSTAL HABANA, MARTES, 12 DE DICIEMBRE DE 1933.—NUESTRA SEÑORA DEL GUADALUPE Buen tiempo. Temperaturas frías de noche y madrugada. Frescas de día. PRECIO: CINCO CENTAVOS

BIBLIOTECA MUNICIPAL

UN INCIDENTE AYER EN PALACIO, HA PUESTO EN CRISIS LA ANSIADA "SOLUCION CUBANA"

Parece que fructificará el empeño de la delegación de Cuba en la C. de Montevideo

Se propone que el Dr. Mario G. Kohly ex Embajador en España sea el Presidente

IMPRESIONES

¿Solución, revolución o intervención?

La primera es la más apetecible y lo va a ser en realidad y no será fruto de un parche.

Para que ello no suceda basta con que se constituya un Gobierno de todos y para todos, tal como cuadra al que ha de serlo transitoriamente y como consecuencia de una Revolución iniciada y sostenida por todos; Revolución negativa en cierto sentido, ya que se luchó contra Machado, contra el abuso del Poder, contra la usurpación de funciones, contra la prórroga de poderes, contra los atropellos militares, contra la ilegitimidad de los gobernantes y contra la supresión de la libertad.

La Revolución no pudo tener otro pensamiento que el de componer lo deteriorado por la Dictadura, el de reconstruir lo destruído por ella. Dentro del amplio, pero simple marco de sus propósitos, cabían los hombres de ideologías más contrapuestas. De ahí la magnitud que alcanzó. Y de ahí su victoria inesperada, de la que puede decirse que se logró en una batalla cuya sangre hubo de derramarse por adelantado en un sistema de emboscadas feroces.

La Revolución no fué sindicalista, ni comunista, ni siquiera radical, sino restauradora; restauradora del régimen democrático-liberal en que se asentaba la República desde sus inicios, y a ella contribuyeron todos los que sentían menoscabada su dignidad ciudadana o sus sentimientos humanos.

No se propuso la Revolución subvertir el orden social, ni escorar la República hacia la izquierda, como pretenden los elementos civiles radicales que están alentado a las masas para que adopten actitudes abiertamente extremistas. Realizóse la Revolución en aras de la República de Martí y no de la de Stalin; hízose para que no hubiese ningún derecho que no se pudiera ejercer, y no para que se impusieran las intemperancias de los enemigos de la nacionalidad, de los secuaces de las doctrinas de Lenín; llevóse a cabo para barrer con las trabas que entorpecían el libre desenvolvimiento de los negocios y no para hacer imposible la vida económica nacional condenando a aquellos a la paralización casi absoluta, y a los trabajadores, a la inercia forzosa; se acometió, en una palabra, para enderezar los entuertos de un régimen insoportable y no para instaurar otro más insoportable aún: aquel que el mundo entero aborrece y que ha condenado al único pueblo que yace bajo su férula a la más espantosa agonía.

La Revolución no fué la obra de un partido, ni de una facción, ni de un grupo, sino de la masa general de los ciudadanos. De los ciudadanos, entiéndase esto bien; no del teniente ni del peón de las faenas agrícolas; no del industrial ni del obrero; no del rentista ni del empleado; no del profesional ni del dependiente, sino del hombre capaz de sentir en sí mismo las afrentas inferidas al prójimo y de padecer en su corazón los agravios a la Patria con igual intensidad que si los recibiera en su propia carne.

Y no hay duda de que ese hombre abundó en la Revolución en todas las zonas de la humana actividad, como no la hay tampoco de que a ella fué a título exclusivamente de ciudadano y no de patrono ni de obrero sindicalista.

Por lo que cualquier retorcimiento de la Revolución en un sentido de extremismo social ha de reputarse de fraude por los que no fueron a ella (y forman éstos la casi totalidad de los revolucionarios) con la aspiración insana de convertir la República en un departamento de la razón social Stalin, Litvinof y Compañía.

La Revolución de todos, como muy atinadamente la calificó el General Menocal, ha de concretarse a restablecer los derechos conculcados de todos y a tomar las provisiones pertinentes para que el pueblo adopte, en la formación de su Carta Magna, el régimen político que más le cuadre.

Esto, al menos, es lo lógico, y siendo lo lógico es lógico que aquí haya ocurrido y ocurra lo contrario.

Se sospecha que el Comité que entiende de «los derechos y deberes de los Estados», informará favorablemente sobre el principio de «no intervención», que hubo de sustentar Cuba

Doctor Cayetano Socarrás, Teniente Fiscal de la Audiencia de la Habana, que sostuvo su acusación contra los procesados Scuto, Ortega y Prendes, interesando pena de muerte.—(La información en la pagina trece)

MONTEVIDEO, Uruguay, Dic. 11. (AP.)—El empeño de la delegación cubana en obtener de la Conferencia Panamericana una declaración de fe en cuanto al reconocimiento de los gobiernos y el principio de la «no intervención» fructificará en el informe a rendir el día trece del actual por el subcomité que entiende en los derechos y deberes de los estados.

Sábese que tal informe cita la doctrina Estrada de Méjico, que da por reconocidos a todos los gobiernos en tanto que ese reconocimiento no sea retirado; aconseja hacer una declaración de política americana en materia de reconocimiento y pedirá probablemente a la Conferencia que proclame el principio de la «no intervención».

El subcomité del Trabajo de la Comisión de Problemas Sociales aprobó en principio el proyecto mejicano de establecer una Dirección Panamericana del Trabajo.

Se ha nombrado un subcomité de Protección a la Infancia presidido por el norteamericano Breckenridge para resumir las actividades internacionales en ese aspecto y orientar en consecuencia las deliberaciones de la Conferencia Panamericana.

Chile presentó una proposición encaminada a crear bajo los auspicios de la Unión Panamericana una Comisión Económica Interamericana que sustituya a la Alta Comisión Interamericana al llevar a la práctica el plan económico mejicano. La Comisión Económica Intearmericana sería el organismo central económico de la Unión Panamericana y tendría su sede en una capital convenientemente situada, siendo su misión la de recomendar las medidas necesarias para estrechar los vínculos económicos de todas las naciones del continente. Este organismo tendría secciones nacionales integradas por los ministerios de Hacienda y Comercio respectivos.

Méjico presentó un plan fiduciario basado en el bimetalismo, sosteniendo que el patrón-oro es inadecuado como base de estabilización de las monedas y pidiendo la incorporación de la plata a tales fines.

El proyecto mejicano ha sido remitido a dos subcomités especiales para activar su resolución.

BYRD Y SU GENTE SALEN RUMBO A LA ANTARTIDA

WELLINGTON, Nueva Zelandia, diciembre 11. (AP.)—Ha zarpado para la Antártido el «Jacob Rupert», llevando a bordo al contralmirante Byrd y su expedición.

"LOS CUBANOS DEBERIAMOS DAR A NUESTRA MONEDA EL VALOR SUBJETIVO DE LA CONFIANZA"

Nos declaró ayer el Coronel Despaigne, al interrogarle por qué no ha mencionado el reciente decreto la forma de convertibilidad o cancelación del papel certificado

A muchos ha llamado la atención que el reciente Decreto autorizando una emisión de billetes certificados de plata, con garantía específica, no mencione en su texto ninguna forma de convertibilidad o cancelación.

Interrogamos ayer sobre esto al propio coronel Despaigne, quien nos dijo literalmente: «No he creído necesario ese detalle porque toda persona medianamente versada en estas materias, sabe bien que un billete garantizado con su equivalencia total en plata, y, por lo pronto con el quince por ciento de su valor nominal en monedas acuñadas—porcentaje que con toda probabilidad se elevará después al cien to por ciento—tiene lógicamente asegurada su convertibilidad en cualquier momento».

«El problema—agregó el Secretario de Hacienda— es fundamentalmente de crédito público. Tenemos que acostumbrarnos a darle a nuestra propia moneda el valor subjetivo de nuestra confianza, que es, en último extremo, la verdadera y sólida garantía. Cuba necesita, evidentemente, consolidar su sistema monetario definitivo por medio de organizaciones bancarias técnicamente cimentadas, y por ahora, tiene que atender y resolver con preferente urgencia la alarmante disminución del numerario circulante y el indispensable saneamiento de los adeudos interiores del Estado, especialmente de sueldos y salarios atrasados de sus servidores.»

ACUDIERON A JUSTICIA Y A PALACIO, EN MANIFESTACION, LOS INQUILINOS DEMANDADOS

El Subsecretario de Justicia recibió a una Comisión de los manifestantes que solicitaron en nombre de todos los compañeros un nuevo plazo que les permita hallar casa

Reunidos más de quinientos inquilinos demandados en desahucio acordaron dirigirse a la Secretaría de Justicia en demanda de un nuevo plazo para mudarse. Piensan también que es necesario depurar los juicios de desahucios, pues hay muchos que pueden pagar el alquiler y no lo hacen, amparándose de los verdaderamente necesitados.

EN LA SECRETARIA DE JUSTICIA

En la Secretaría de Justicia fueron recibidos por el Subsecretario Dr. Torrado, quien les dijo que los Juzgados estaban en libertad de actuar, toda vez que ya habían vencido los quince días que el Gobierno había concedido a los inquilinos y que sobre el nuevo plazo que interesaban había que pensarlo mucho porque sabían era cierto que pedían protección, también había que oír a los propietarios, que están obligados a pagar contribuciones, y han llegado muchos de ellos casi a la misma situación de indigencia que sus propios inquilinos.

A PALACIO

Desde el antiguo Colegio de Belén, se trasladaron a Palacio, donde llegaron a la una de la tarde.

Una comisión se entrevistó con el Dr. Grau, que les ofreció estudiar el problema. Se puede asegurar después del cambio de impresiones entre la Comisión de Inquilinos con el Presidente de la República, que se les concederá una nueva prórroga de una semana que, prácticamente se prolongará hasta después de Reyes, ya que los Tribunales se cierran por las vacaciones de Pascua el día 24 y no se vuelven a abrir hasta el 7 de enero.

LOS MIEMBROS DE LA OPOSICION SE RETIRARON DESCONCERTADOS DE LA MANSION DEL EJECUTIVO

El Dr. Grau San Martín, declaró por la noche, sin embargo, que no debían considerarse definitivamente rotas todas las gestiones conciliatorias. Deudas pagadas por el Gobierno

En torno de la tan proclama Solución Cubana se han movido pasiones, intereses, sentimientos y actividades de toda laya; hasta los grupos más reacios y desconfiados en los trabajos conciliatorios acudieron a la última clarinada de los esforzados adalides de la Cordialidad Nacional. Ejemplo de esto, el ABC y el general Menocal que cambiaron ostensiblemente su actitud en los últimos dos días del laborioso evento.

AYER, EN PALACIO

Y llegó en la tarde de ayer la hora de una cita trascendental en la que unos hombres, apartándose del terreno de las digresiones, concretarían con el Presidente de la República los términos del patriótico arreglo. Las seis de la tarde. Poco después de esa hora llegaron a la mansión presidencial el doctor Dorta Duque, ilustre universitario, el doctor Cosme de la Torriente, diplomático y político de relieve inalterable; el doctor Méndez Peñate, líder preeminente del Nacionalismo militante y el Ministro del Uruguay, doctor Fernández Medina. Este último personaje no asistió a la conferencia y se retiró de Palacio antes de su inicio.

UN SPEECH QUE QUEDA TRUNCO

El doctor Dorta Duque inició, con su palabra sálida y emocionada, la conferencia; académico por temperamento, rozó apenas el objetivo de aquella reunión; hizo una loa al desinterés y al patriotismo de los hombres que disciernen con claridad de qué parte está su deber cuando se crean desafinidades evidentes entre el interés público y el de una facción. En este punto el discurso atildado del doctor Dorta Duque fué cortado bruscamente por un gesto nervioso del doctor Grau San Martín que reloj en mano inquirió de los visitantes el carácter que tenían en aquella representación.

Un momento desconcertante. Los visitantes se miraron atónitos; expresó cada uno que estaban allí en rigor sin ninguna representación específica e interpretando sentimientos personales.

Entonces el señor Presidente, en la misma actitud en que iniciara la interrupción explicó a sus interlocutores que careciendo ellos de una representación oficial y teniéndola él como Presidente de la República, y demandada su atención por asuntos apremiantes, daba por terminada aquella entrevista.

EL AMBIENTE PALATINO

La salida de los tres personajes tenía que ser, naturalmente, embarazosa y lo fué; en medio de una silenciosa expectación abandonaron el Palacio sin hacer declaraciones de ninguna clase. No tomaron la misma actitud los altos dignatarios del Gobierno; el doctor Guiteras, por ejemplo, expresó a los repórters que había presentado su renuncia por entender que el Gobierno, a través de la tramitación conciliatoria cambiaba su estructura y ponía en crisis el programa de la Revolución del 4 de septiembre; pero que en vista de la actitud en contrario del doctor Grau San Martín la retiraba y continuaba prestando su concurso al Gobierno. Carbó comunicó su impresión de que el Gobierno se estaba consolidando. Y el coronel Batista, eje de todas estas actividades manifestó que no era más que jefe del Ejército y que no había tomado ni tenía por qué tomar parte en ninguna conferencia. Respaldó en lo substancial las manifestaciones de Carbó.

DECLARACIONES DEL DOCTOR GRAU SAN MARTIN

A las doce de la noche el doctor Grau San Martín expresó a los repórters de Palacio que el incidente con los doctores Torriente, Dorta Duque y Méndez Peñate no suponía necesariamente una ruptura definitiva con los coordinadores, ya que él está dispuesto a reanudar en cualquier momento tales negociaciones, montando en una máquina con su ayudante para reunirse donde quiera que su presencia sea requerida para tan elevados empeños; aunque deseaba, naturalmente, que las personas que lo invitasen con ese propósito ostentasen la debida representación oficial.

Dijo también el señor Presidente, que varias de las operaciones realizadas por el Gobierno con Bancos americanos son francamente inmorales, así como la realizada con la Compañía Cubana de Electricidad; pero que su Gobierno ha pagado religiosamente los empréstitos de Speyer y Morgan porque considera que esas obligaciones son rigurosamente morales. Con referencia a las tarifas de la luz eléctrica dijo que la Compañía producía el fluído a un costo de dos centavos el kilowat y que consideraba abusivo un precio que estuviera demasiado distante de ese costo. Sostuvo que la elevación de las tarifas actuales se debe principalmente a la obra de especulación de dicha empresa independientemente de la industria.

LO QUE SE DECIA EN CORRILLOS

Tratando de justificar la actitud del doctor Grau San Martín, en la tarde de ayer nos expresaba uno de los observadores de este problema, que el Presidente de la República se ha venido prestando a toda clase de arreglos en los que no se quedó corto en concesiones a la oposición; que el Ministro del Uruguay, que desde un principio condujo con acierto estos trabajos conciliatorios los tenía en punto de cristalización. Pero que la intervención de Mr. WVelles, sin contacto y sin control con esos antecedentes, que dominaba perfectamente el doctor Fernández Medina, sacó las negociaciones del cauce por el que hábilmente las llevaba el señor Ministro y alentando a los grupos de la oposición, provocó en estos una actitud demasiado arrogante e imperativa, lo que explica, a juicio de estos comentaristas la actitud presidencial de ayer tarde. Añádase a esto la presión de los elementos de izquierda que cooperan con el doctor Grau, a quienes naturalmente, ha disgustado sobremanera la «ofensiva» conciliatoria.

Considerada ilegítima la Intervención en un país

MONTEVIDEO, Dic. 11 (AP). La subcomisión de la Conferencia Pan-Americana aprobó hoy una resolución acerca de la intervención de un país en los asuntos interiores de otro, calificándola de «ilegítima».

Los acusados de la muerte de Carlos Fuertes Blandino, ex-Teniente de la Policía Nacional Ramón Souto, y ex-expertos de dicho Cuerpo Braulio Ortega y Segundo Prendes. (La información en la página 13)

Créese que con ello, podrá lograrse una solución definitiva a los actuales problemas políticos que confronta Cuba, ya que el Dr. García Kohly nunca ha hecho política profesional

NUEVA YORK, Dic. 11. (AP). — George P. Lebrun, presidente del Club democrático latino-americano, ha declarado hoy que los jefes de los distintos sectores que combaten el gobierno del doctor Grau San Martín en Cuba, están organizando un partido de coalición que propondrá la candidatura del ex-Embajador de Cuba en Madrid, doctor Mario García Kohly, para la presidencia de la República cubana.

Agregó el señor Lebrun que el ex-Embajador en Madrid cuenta con el apoyo de los jefes más ilustrados de los partidos políticos cubanos «quienes consideran que únicamente la candidatura de García Kohly puede ser la solución racional» al presente conflicto cubano.

«El gobierno del doctor Grau San Martín—siguió diciendo Lebrun—está en crisis, y a menos que se hagan vigorosos esfuerzos para conciliar a las facciones discordantes, al objeto de que apoyen un candidato que no pertenezca a ninguno de los partidos o facciones existentes, Cuba se verá sumida en una guerra civil muy sangrienta.

«El señor García Kohly es el hombre que la lógica indica para evitar el desastre.

«A no haber sido que el presente gobierno cubano ha esperado ser reconocido por los Estados Unidos, se hubiera decretado ya la moratoria para el pago de las deudas contraídas por el gobierno cubano con los banqueros americanos.

«El gobierno del doctor Grau San Martín solo representa la décima parte de la fuerza política de Cuba y, por tanto, su situación es muy precaria.»

Agregó que la situación cubana «se ha agudizado por el hecho de que se ha perdido el mes de diciembre para la zafra azucarera y que la casi totalidad de la zafrá se perderá a menos de que los banqueros americanos se presten a financiarla», añadiendo que debido a la anormalidad existente en Cuba, los banqueros americanos se muestran reacios a realizar nuevas inversiones de capital en Cuba.

«De no instaurarse allí un gobierno estable con toda la rapidez que el caso requiere, el país se encontrará ante el grave peligro de caer en la bancarrota y la anarquía.»

Señor José Manuel Fuertes Blandino, padre del joven asesinado Carlos Fuertes Blandino.—(La información en la página trece)

CUÑITA

«Tocan en Montevideo la Enmienda Platt».

¡Ya usted ve!

En Montevideo la tocan y aquí la chiflan.

"ES ABSOLUTAMENTE FALSO QUE PIENSE RENUNCIAR", NOS DICE EL SECRETARIO DE COMUNICACIONES

Y agregó: «Creo que en estos momentos, le estoy dando al país todo lo que pueda dar»

El Secretario de Comunicaciones Sr. Fernández de Velasco, nos ha dicho que carece de veracidad, la noticia publicada sobre su posible renuncia. Y agregó: «Creo que en estos momentos le estoy dando a mi país, todo lo que humanamente puedo.

Todo... menos dimitir.

ASUNTOS PENDIENTES

Consagró el Sr. Fernández de Velasco las primeras horas de la mañana a despachar todos los asuntos pendientes de firma. Formaban una montaña, debido a sus múltiples ocupaciones como Secretario interino del Trabajo.

SE DEPURARAN LOS ALQUILERES QUE PAGA EL DEPARTAMENTO

Por el Secretario del ramo, se ha dispuesto la depuración de todos los alquileres que paga el Departamento a fin de que sean reducidos de acuerdo con la crisis económica reinante.

EL NEGOCIADO DE ASUNTOS DE ELECTRICIDAD A OBRAS PUBLICAS

Próximamente se hará cargo del Departamento de Asuntos de Electricidad, que existe en la Secretaría de Comunicaciones, la de Obras Públicas, ya que no hay razón, para que la inspección de las Plantas Eléctricas, esté a cargo de aquélla.

MARQUEZ STERLING VIENE DENTRO DE QUINCE DIAS

WASHISTON, Dic. 11 (AP). El Embajador de la República de Cuba en esta capital, Doctor Manuel Márquez Sterling, manifiesta que saldrá dentro de catorce o quince días para la Habana a fin de tomar posesión de la Secretaría de Estado. El doctor Márquez Sterling niega la posibilidad de que los disturbios radicales o comunistas puedan constituir un problema grave para el Gobierno que preside el doctor Grau San Martín y dice que la situación política de su país es más favorable de lo que generalmente se supone.

UN MANIFIESTO DEL COMITE CONJUNTO

A la hora del cierre, una persona que dice ser el Dr. Nicasio Silverio, nos dicta por teléfono un vibrante manifiesto condenando todo propósito intervencionista en estos momentos.

Como al leernos las firmas del documento se citan los nombres de los directores de **todos** los sectores oposicionistas, nos privamos del honor de su inserción hasta comprobar la autenticidad del documento en cuestión.

LA UNION SINDICAL DE FERROCARRILES DECIDIO IR A LA HUELGA GENERAL

MADRID, diciembre 11. (AP.)—La Unión Sindical Ferroviaria ha decidido declarar la huelga general y el gobierno ha dado órdenes a la Policía para que proceda a arrestar a todos los miembros de la directiva de la Unión.

LOS AGRARIOS AL LADO DEL GOBIERNO

MADRID, diciembre 11. (AP.)—El diputado Martínez de Velasco jefe del partido católico-agrario, ha ofrecido su organización al gobierno de manera incondicional.

LIBROS NO LEIDOS

(Por ANTONIO ESCOBAR)

Hasta ahora había en los Estados Unidos listas de los libros que conviene leer; y comprar, porque eran hechas y publicadas por editores.

A un Rector de Universidad le pidió un editor la lista de los 100 libros, indispensables para toda persona culta. Se publicó la lista, en la cual unas personas echaban de menos un libro y otras veían obras que no merecían estar allí.

El editor publicó una edición de todos los 100 libros y la anunció mucho; han pasado muchos años y como ahora se están anunciando esos libros, podemos deducir que no está agotada la edición.

En estos días se ha inaugurado una lista, novísima allí y en otros países y que no es negocio de librería. Se trata de los libros que **no** hemos leído. Una revista americana ha interrogado a cierto número de escritores acerca de los libros de autores notables que han dejado de leer.

Mr. Carl Van Doren declara que, entre otros libros, ha dejado de leer el Quijote, la Divina Comedia, la Revolución Francesa de Carlyle y el William Meister, de Goethe.

Otro intelectual, Mr. Harry Hansen, dice que más interesante que una lista de los libros que hemos leído sería una de los que hemos olvidado. Y después de mencionar la Historia de la Inquisición en Europa, por Guizot, la de la Inquisición por Bryce y los Viajes de un Misionero en Africa, por Livington dice y esto es guasa fina:

—No los he leído ni pienso leerlos.

Mr. H. L. Mencken, Director de una Revista mny importante y el crítico más celebrado de los Estados Unidos, envía una respuesta, que quisiera copiar aquí completa, por ser muy divertida.

Dice que no ha leído tres famosas novelas francesas, Madame Bovary, Mlle. de Maupin y Pablo y Virginia y que intentó por dos veces leer el Fausto, de Goethe, pero no pudo llegar al final.

Se regocija de haber "atacado" el Dante cuando era muy joven; lo encantaron las ilustraciones que le puso Gustavo Doré, pero pasó por alto el texto y no ha vuelto desde entonces a cojer el libro. Etc. etc. En realidad lo que hace Mencken en ese trozo chispeante no es decir cuales libros ha dejado de leer sino lo mal que le han parecido algunos de los leídos; pero el notable crítico nos hace pasar un buen rato.

Otro crítico, Mr. Burton Rascoe, que funciona en un diario de Nueva York, contesta a la pregunta y menciona lealmente algunos de los libros que **no** ha leído y que no son desdeñables, como la Decadencia del Imperio Romano por Gibbon. La Feria de Vanidades, novela de Thakeray, La Tierra, de Zola.

—Podría —dice — ampliar esta lista enormemente. No es necesario leer todos los escritos de un autor para conocer su mente y lo que puede darnos.

Una dama, Ellen Glasgow también ha contestado al interrogatorio y pone entre los libros que no ha leído ni se propone leer, éstos:

Las Ranas de Aristófanes, el Emilio de Rousseau, todas las novelas de Jorge Sand, posteriores a Indiana y El Sesamo y los Lirios, de Ruskin.

Me tomaré la libertad de hacer mi declaración en este asunto. Hácia la edad de veinte años no leía más que periódicos y novelas.

Dí con las Memorias de Ultratumba, de Chateaubriand, que me encantaron.

—Esto—me dije — es lo que conviene leer; las Memorias pueden ser tan interesantes como las novelas y tienen la ventaja de haber sido vividas; y hay en ellas drama y comedia.

Y las Memorias me han llevado a la lectura de los libros de Historia, que sirven para matar el tiempo y para aprender algo—**Utile dulce.**

FRACASO DE UN RECORD FEMENINO DE AVIACION

MIAMI, Florida, diciembre 11. AP. Las aviadoras Jane Marsalis y Viola Gentry que trataban de batir el record femenino de resistencia en vuelo, han tenido que aterrizar a causa del fuerte viento reinante.

M.E.C.D. 2016

"No puede el Gobernador de Oriente, clausurar establecimientos".--Cor. Batista

ARMONIAS

(Por GUSTAVO E. URRUTIA)

SE puede opinar?

Pues bien, si yo estuviera en la posición y circunstancias del Dr. Grau San Martin renunciaría en el acto la Presidencia.

Con el pueblo anónimo en cuyo nombre insiste en ocuparla, con la Coalición Nacional Revolucionaria y con el Partido Nacional Revolucionario de Carbó— quien no aspira a la primera magistratura— me entregaría en cuerpo y alma a «hacer política»—política revolucionaria de izquierda— y aspiraría a ser Presidente por elección de la Nueva República.

Me parece que Grau San Martin está situado en uno de los dos extremos opuestos de esta alternativa: o ha fracasado calamitosamente con todo y su programa revolucionario, o está llamado a convertirse en el candidato más formidable a la Presidencia electiva, con ese mismo programa. El impedimento de al Presidencia Provisional podría obviarse por un acuerdo de emergencia.

Lo que no veo factible es que pueda dominar la oposición poliédrica que le hacen los «sectores» adversarios y consolidar desde el Gobierno Provisional su obra revolucionaria inaugurada el 4 de septiembre.

Después de haber afirmado el Dr. Grau que no renuncia ni renunciará, la oposición sólo tiene uno de estos tres caminos a escoger: transigir con que él siga en la Presidencia, rebelarse contra el régimen o aguardar la llegada de Mr. Caffery con todos sus accidentes y propiedades.

La renuncia de Grau San Martín no implicaría la derrota sino el refuerzo de la revolución izquierdista que él encarna. Como táctica política el peor daño que puede hacerse al agregado oposicionista es franquearle el acceso a la Presidencia: se rompería el frente único.

Por otra parte, hay un escrúpulo democrático que urge satisfacer. ¿Quién tiene la auténtica mayoría? ¿La Oposición o el Gobierno? A la conciencia pública le interesa saberlo a ciencia cierta.

Las denominaciones oposicionistas son numerosas y en la actualidad ofrecen la sensación de representar a la mayoría del pueblo cubano: tienen la organización y la voz casi exclusivas. Es una representación difusa pero elocuente. En cambio, las masas en las cuales alega apoyarse el Dr. Grau se hallan inertes y mudas. Acaso estén como el cataléptico que asiste a su entierro sin poderlo remediar.

Si el programa y la política del Doctor G.S.M. realmente han prendido en el pueblo, el mejor servicio del ilustre fisiólogo a la patria será organizar las masas que lo respaldan; impartirles eficiencia electoral y representación pública en un gran Partido nacionalista capaz de ganar la Asamblea Constituyente y las Elecciones Presidenciales, o, por lo menos, de mantener los principios radicales de la Revolución; practicar una oposición considerable y preparar su ascenso al Poder.

Si el Dr. Grau no renuncia como renunciaría yo para salvar y consolidar mi política; si fracasa la conciliación cubana por culpa de todos, entonces la «interposición de poderes" norteamericana se realizará bien de acuerdo con nosotros o bien a pesar nuestro.

Los Estados Unidos por obvias razones preferirían el acuerdo y concederían cuanto fuese posible para lograrlo. En este caso sólo se aplicarían a garantizar la normalidad militar y civil de Cuba en función de los propios elementos cubanos. Se abriría un período constituyente con las mismas seguridades para «todos», quizás también para los machadistas. Las masas que apoyan a Grau San Martín son las menos aguerridas según se colige de su ineficacia para contrarrestar la ofensiva oposicionista. Habría, pues, que «entrenarlas", darles cohesión, unidad y empuje.

Emparejadas las condiciones tácticas, el pueblo soberano al que aluden con igual énfasis el Dr. G.S.M. y sus adversarios, decidirá la controversia de un modo fehaciente para la Historia.

Por mi parte, ya he opinado, y ahora sólo aspiro a esta escueta mención histórica: Gustavo Eleodoro Urrutia y Quirós: votó.

PROTESTAN LAS ALUMNAS DE LA E. NORMAL CONTRA EL CESE DE PROFESORAS

Un grupo numeroso de alumnas de la Escuela Normal para Maestras de la Habana nos dirige un escrito para protestar de la medida que dice se pretende tomar contra once profesoras de dicha Escuela, mediante la promulgación de un decreto por el señor Presidente de la República, separándolas de sus cátedras, a pesar de sus antecedtnes revolucionarios.

Las profesoras a que se refiere el escrito son Elodia Caso, Dulce María Escalona, Angelina Edreira, Estrella Delgado, Teresa Merino, María Corominas, Carolina Poncet, Frances Guerra, Rosa de la Torre Julia Martínez y Aída Osuna.

UN DECRETO RELACIONADO CON LAS ESCUELAS NORMALES ESTA A LA FIRMA DEL PRESIDENTE

«El problema de las Escuelas Normales, prefiero no tratarlo hasta tanto no se firme un decreto relacionado con dichas escuelas», afirmó el Subsecretario de Instrucción Pública

Nos acercamos al doctor Larrondo, Subsecretario de Instrucción Pública, y le rogamos nos dé algunos informes relativos a la situación actual de las Escuelas Normales de la Habana, con el objeto de poder ilustrar a los lectores que se encuentren interesados en este asunto.

SE HACEN COMENTARIOS SOBRE LA DEMORA EN LA SOLUCION DE ESTE PROBLEMA

En los distintos Departamentos de la Secretaría, se hacen comentarios sobre lo que tarda la solución de este problema, le decimos al Subsecretario, y él declara que no quisiera referirse al mismo, hasta que no firme el Presidente de la República el Decreto que obra en su poder, en relación con este asunto.

—Se comenta que la demora obedece a la renuncia presentada por el doctor Costales Latatú?—preguntamos de nuevo al Subsecretario, quien nos responde: —Pudiera haber algo de verdad en ello; pero realmente yo me he desligado del asunto.

Y no insistimos en el interrogatorio, comprendiendo que el doctor Larrondo está decidido a no informarnos hasta que el problema esté resuelto.

NUEVA DIRECTORA PARA LA NORMAL DE CAMAGUEY

Por Decreto Presidencial, ha sido nombrada la señorita Eugenia M. Lazo y Rodríguez, Directora de la Escuela Normal de Camagüey.

Asimismo, por Decreto Presidencial, se dan por terminados los servicios de los siguientes profesores de la Escuela Normal de Santa Clara: doctor Alberto Andino Porro; Alejandro Portero; doctor Ricardo Figueroa y Bello; Antolín García Alvarez; Manuel García Falcon; señora Natalia Pomares Ayala; Antonio Azel Estéfano; Inés de la Luz Díaz; Emilio Díaz de Iznaga; Inés Consuegra Martínez; Alberto de la Torre y Martínez; y se nombran en su lugar a los profesores Emilio Ballagas; Raúl Macías; Manuel Angulo; Rafael Crespo; Eustoria Jarquín de San Doval; José M. Fleites y Díaz; Leonila Ayala; Avelina Ruiz y César López Telles.

INSTITUTO DE CAMAGUEY

En este Instituto se dan por terminados los servicios de los profesores siguientes: doctor Felipe Pichardo Moya; Salvador de Llinás; Felipe Echemendía David; Lorenzo Verdecia y Peña; Arturo de la Herran Varona; Augusto Betancourt Pichardo; Rafael S. Leon; Alfonso Alvarez Fuentes; José González Vélez; Rosa Pérez Velasco; Fernando Martínez y Lamo; González López Trigo y Gerónimo Acosta y Jiménez.

EN EL INSTITUTO DE ORIENTE

Se han dado por terminados los servicios de los profesores: Francisco Herrera y Parreño; Felipe Salazar Veranes; Sara Pais de Molina; Ermila Ortiz Portuondo; Luis Rovira; Pedro Roig de la Tejera; Juan de Moya Flamard; Enrique Bravo Fernández; Eugenio Flamard Montero; José F. Medrano; Miguel A. Martínez; Jorge Chávez Milanés y Manuel Fernández Ayán.

ESCUELA NORMAL DE LA HABANA

Por el Secretario ha sido nombrado el doctor Luis Alonso y Ruiz, Profesor Auxiliar de Letras de la Escuela Normal de la Habana.

PROFESOR DE CALISTENIA

Ha sido nombrado Profesor Titular de Calistenia del Instituto de Matanzas, el doctor Florencio Hernández Coto, actualmente Jefe local de Sanidad de la Habana y se designa con carácter interino al señor Carlos Salomón, mientras no tome posesión aquel de dicha cátedra.

SE REORGANIZA LA COMISION QUE ESTUDIA LAS REFORMAS DEL PLAN DE 2a. ENSEÑANZA

Por el Secreteario de Instruccion Pública, se ha dictado una Resolución para que la Comisión que estudia el plan de Reformas de la Segunda Enseñanza, quede integrada en la siguiente forma: doctor Luciano Martínez; Gustavo Arango y del Pozo; Leonardo Sorzano Jorrín; Manuel Grau; Juan J. Remos y Rubio; Luis A. Baralt y Zacharie; José M. Ruiz Miyar; Manuel Bisbé y Alberni; Juan Fonseca Martínez; Augusto Muxó y Antonio Moleón y Guerra.

SE RESTABLECEN LAS CLASES EN TODOS LOS INSTITUTOS

A propuesta del Secretario del Ramo, se restablecen las clases en todos los Institutos de Segunda Enseñanza de la República, y se autoriza la convocatoria a exámenes de ingreso al curso preparatorio y a la Segunda Enseñanza, en aquellos donde se hubiere llevado a cabo la depuración del profesorado, y esté nombrado al que habría de sustituirlo, debiendo darse cuenta a la Secretaría a fin de que adopte las medidas pertinentes.

EL OPTIMISMO DE MR. SUMNER WELLES NO DURO LARGO TIEMPO

En la Embajada de los Estados Unidos reinaba, por la tarde, franco optimismo.

Mr. Welles hizo una frase saturada de esperanza: El cielo de Cuba—dijo—está más claro y confiaba en que, pocas horas después, habría cristalizado, entre cubanos, una fórmula, netamente cubana, firme base de paz y concordia.

Pasaron las horas y no cuajó la fórmula. Se oyó una frase, pronunciada desde muy alto, que significaba el derrumbe de las esperanzas del Embajador.

Entre los visitantes de la Embajada, el general Asbert, que dió las gracias a Mr. Sumner Welles, por haberse interesado por su libertad. El ex-Gobernador de la Habana, como el Dr. Dorta Duque, otro visitante, estaba rebosante de optimismo... vespertino.

Se hablaba en la Embajada de un posible viaje a Washington de Mr. Welles para informar ampliamente al Secretario interino de Estado, Mr. Phillips, de la situación cubana, y tal vez, también, al Presidente Roosevelt.

Ese viaje pudiera emprenderlo esta misma semana.

Pero de llevar el ilustre viajero las impresiones de la tarde a las de la noche hay la diferencia que va de la noche al día.

Luego que él se vaya, vendrá Caffery.

Welles, ha sido, quizá siga siéndolo, una esperanza.

Caffery es una incógnita.

Si aquélla se desvanece, ésta se despejará.

ALMANAQUE AMERICANO

DICIEMBRE
12
1814
Bolivar toma a Santa Fe

Nuestro objeto es unir la masa bajo una misma dirección para que nuestros elementos se dirijan al fin único de restablecer el Nuevo Mundo en sus derechos e independencia.»

Esas son palabras de la proclama que Simon Bolivar dirigió a Cundinamarca, departamento que comprende a Santa Fe, y que se había declarado independiente del resto de Colombia, entonces llamada la Nueva Granada.

Esta guerra civil entre los patriotas —la segunda ya— estallaba en el funesto año 1814, cuando los republicanos, momentáneamente vencidos, abandonaron el territorio de Venezuela.

Los restos del ejército patriota de Venezuela llegaron a Colombia, salvados por el general Rafael Urdaneta.

Con estas tropas y otros contingentes colombianos, organizó Bolivar un cuerpo para someter a Cundinamarca.

El dictador o presidente del estado de Cundinamarca, Manuel Bernardo Alvarez, contando con el general José Ramón Leyva, realizo grandes esfuerzos para sostenerse en Santa Fe de Bogotá, «llamando al servicio hasta a los españoles, alistando todos los hombres capaces de llevar las armas y apostando cañones de grueso calibre en las trincheras».

Bolívar acampó en la hacienda del Techo, a legua y media de la ciudad y desde allí quiso apelar primero a la persuasión. Además de la palabras ya dichas, reiteró el ofrecimiento de conceder «las inmunidades de vida, propiedad y honor», que ya el Gobierno habia hecho.

Alvarez contestó negativamente y «no hubo a otro arbitrio que la fuerza para vencer su terquedad».

Bolívar rodeó completamente a Santa Fe y comenzó el sangriento ataque, siendo disputado el terreno, durante tres días, «calle por calle, palmo a palmo». Se horadaron las casas para pasar de unas a otras. Cuando Alvarez estaba reducido a la plaza mayor y carecía de agua, se habló de capitulación, que Simón Bolívar brindó con toda generosidad, sin reserva alguna, y que se firmó el 12 de diciembre de 1814.

Los sitiadores, en esta lucha de hermanos contra hermanos, tuvieron trescientas bajas. Los vencidos, por estar atrincherados, no perdieron tanto.

El Gobierno aprobó los nobles términos de la capitulación, ascendió a Bolívar a Capitán General y considerando el acontecimiento de vital importancia para la consolidación de la República, «decretó regocijos públicos y acciones de gracias al Todopoderoso».

Alvarez convocó el colegio electoral. En seguida se invitó al Gobierno y Congreso a residir en Santa Fe, que volvió a ser la capital de Nueva Granada entera.

El señor arzobispo de aquella diócesis, espontáneamente, publicó un edicto «retractándose de lo que había dicho poco antes en otro y levantando la excomunión que fulminará contra el general Simón Bolivar».

M. R. Maribona Viña.

LA "NEW HISTORY SOCIETY" OFRECE TRES PREMIOS PARA ESTUDIANTES L. AMERICANOS

La New History Society, de New York, ofrece **tres premios**: uno de 300 pesos, otro de 200 y el menor de 100 a los estudiantes de Universidades de la América del Sur, América Central, México y **las Antillas**, por una disertación que no exceda de 1.200 palabras—en español, francés, inglés o portugués—tratando sobre el tema siguiente:

«Cómo pueden los jóvenes estudiantes de las Universidades y Escuelas Profesionales, contribuir hacia la reconstrucción de la Humanidad en general».

Los escritos deberán remitirse hasta el 15 de febrero de 1934 a The New History Society, Price Competition, 132 East 65 th. Street, New York, N. Y.

DEL LEJANO AYER

Por R. A. Catalá

Más sobre el Tratado de París.—Por qué se llaman los «Estados Unidos de América» y no de «Norteamérica».—Argumentos de los cubanos en el Congreso Español.—Ojeada retrospectiva.—Discusiones sobre Filipinas.—Firmeza de los americanos.—Ultimátum de éstos.

La contestación de los americanos del Memorándum español atribuido a Villaurrutia, no se hizo esperar. Pero antes de dar a conocer, en extracto, el trascendental documento, el más extenso y mejor fundamentado de cuantos presentaron en aquellas conferencias los delegados del Norte, permítasenos un paréntesis para explicar al lector el por qué empleamos hoy la frase «los americanos», en lugar de «los norteamericanos», que hemos venido usando en estos artículos al referirnos a los comisarios de los Estados Unidos de América.

Con toda propiedad los naturales de Norte América son **norteamericanos**. Esa parece ser la corrección del lenguaje. Pero al observar que en los extensos informes que presentaron los delegados del Norte en las conferencias del Tratado de París, ellos mismos se llaman «americanos» y ni de casualidad escriben una sola vez «norteamericanos», hemos caído en la cuenta de que se trata de un rasgo de la arrogancia característica del pueblo vecino que aspira a que el adjetivo gentilicio «americano» se aplique a sus naturales, anticipándose a la realidad con que sueñan, o sea la presuntuosa aspiración de llegar a ser, en dia más o menos lejano, ellos, »toda» la América. Idea atrevida que enuncia el publicista cubano José Ignacio Rodríguez, en su famoso libro sobre la «Anexión», al observar que en la «Declaración de Independencia» de las Trece Colonias, de 4 de julio de 1776; en los artículos de la Confederación de 9 de julio de 1778 y la Constitución Federal de 17 de septiembre de 1787, se han cuidado siempre de escribir los «**Estados Unidos de América**» y no de **Norte América** o de la **América del Norte**, como con cierto empeño se venía escribiendo en España y en algunas Repúblicas hispanoamericanas. Claro se ve el propósito velado de llegar a ser los Estados Unidos **de toda** la América.

Dicho lo anterior, repetiremos que la respuesta de los americanos al informe presentado por los españoles (ponencia de Villaurrutia) contestaba a todos los argumentos con acopio de datos, con la misma fuerza dialéctica de su contrincante y admirablemente documentado. La ironía y el sarcasmo que hasta aquel momento (se habían celebrado ya diez sesiones) sólo se oyeron en labios y notas de los españoles aparecieron profusamente en este escrito americano.

«En el Protocolo de Washington—decían—España, con la soga al cuello, derrotada y temerosa de que las hostilidades pudieran llegar al territorio de la Península, aceptó, por mediación de su intermediario Mr. Cambón, «renunciar a toda soberanía y derechos sobre Cuba». Aquello fué una promesa solemne. Al pedir los americanos la confirmación o cumplimiento de lo prometido se alega que es **inútil o supérfluo** repetir en el Tratado lo que con toda solemnidad se consignó en el Protocolo, si no se amplia el contenido de la promesa consignando que debemos cargar con las deudas que pesan sobre la isla, aunque no contraidas por ella sino por la Nación tutora con la garantía de sus Aduanas y para sofocar los intentos de libertad a que el mal gobierno la obligó más de una vez. ¿Con arreglo a qué teoría jurídica pueden los españoles considerar que sea **inútil** y **supérfluo** lo que es cumplimiento de una estipulación?

Cuando refutan el debatido problema de si las citadas Deudas pueden considerarse como propias de la Colonia, o son Obligaciones Nacionales, deudas de España, de que nadie es responsable más que ella misma, las alegaciones vienen acompañadas de una abrumadora cantidad de pruebas documentales. Es de admirar la copiosa erudición que contienen. Con el **Diario de las Sesiones de Cortes**, a la vista, citan las fechas en que la dignísima y concienzuda representación de Cuba (los autonomistas) protesta una y otra vez, en los escaños del Senado o de la Cámara de Diputados, de que se pretendiera crear una **Deuda cubana** desde el momento en que las obligaciones que satisfacía **eran nacionales y no locales**. No podian sospechar aquellos ilustres nativos el servicio inmenso que prestaban a la futura patria libre al protestar de la arbitrariedad que se cometía con la afligida colonia. Allí salió a relucir el famoso discurso que pronunció en la Cámara el vehemente diputado por Santa Clara Miguel Figueroa, en que dejó deslindados los campos con gran elocuencia para que fuera España la que cargara con los compromisos pecuniarios contraídos. «¿Desde cuando se ha visto que los padres hagan responsables a los hijos de las deudas en que ha sido necesario incurrir para el sostenimiento del hogar»?, fueron palabras de aquel impetuoso hijo de Cuba. También se recordaban las rotundas afirmaciones de otro cubano inolvidable, Rafael Fernández de Castro, sobre la nacionalización de las deudas, en que recordaba el dato sensacional de que formaba parte de esas obligaciones todo lo gastado en reprimir la insurrección de 1868. «Y no sólo lo que se invirtió correctamente, señores Diputados —dijo— sino también el importe de los enormes fraudes que realizaba una concupiscente Administración Militar. Con decir que en las cuentas del año 1869 aparece la cifra de 5.000 pesos, de modo siniestro y constante, como gasto semanal de quinina para el tratamiento de los soldados atacados de paludismo, basta y sobra». Y los discursos de Montoro y de Labra y de José María Carbonell, llenos de contundentes razonamientos sobre la materia. Y, por último, en el mismo Decreto que con la firma de la Reina Regente y refrendado por Sagasta concediendo a Cuba la autonomía, encontraron los americanos argumentos para reforzar su tesis de que estaba fuera de toda duda, que las tantas veces citadas deudas tenian carácter nacional. Allí se hablaba, en efecto, de que una ley especial se dictaría por el Congreso para determinar la parte que corresponderá a cada uno de los dos Tesoros, el español y el cubano, para el pago de la Deuda que en la actualidad existe. Con lo que tácitamente se declaraba que por lo menos la mitad de esa obligación era del Estado y no de la Colonia.

Sería de gran interés seguir refiriéndonos a cada uno de los argumentos que emplearon los americanos en su contestación, pero sería dar gran extensión a estas notas destinadas simplemente a poner de manifiesto los esfuerzos que hicieron los americanos para librar a Cuba, en definitiva, de la carga de las Deudas. Esfuerzos que deben ponerse lealmente en el haber de la cuenta de gratitud que tiene Cuba contraida con el poderoso vecino.

Pero si no al total del contenido del documento a que nos venimos refiriendo, no está de más que recojamos la manera contundente con que contestaron a la insinuación de arbitraje en que aludía el Memorándum español. Decia así:

«Los comisionados de los Estados Unidos y de España se han reunido para concertar un Tratado que ha de poner término a una guerra. Los asuntos envueltos en esta transacción lo son para mutuo arreglo y definitivo ajuste. Son asuntos que han de ser determinados por las mismas partes y no por una tercera. El arbitraje viene antes de la guerra, para evitar sus males, no después de ella para evitar sus resultados».

A pesar de tan explícita negativa a las peticiones españolas, no se opusieron los americanos a dejar en suspenso el debate de la cuestion batallona de las Deudas para entrar en la discusión referente a las Filipinas. Como hemos dicho, si las pretensiones de los vencedores eran tan absolutas en lo relativo al archipiélago como lo habían sido con las Antillas, Montero Ríos seguia sustentando la opinión de recurrir al expediente del **Acta** para no firmar un Tratado tan oneroso como el que parecía dibujarse dada la actitud de los americanos.

Las presunciones del estadista español no eran infundadas. Apenas iniciada la discusión sobre Filipinas los americanos expresaron de modo inflexible el propósito de quedarse con el rico archipiélago por veinte millones de dólares. En estas negociaciones se repitió el pugilato anterior. Los españoles, viéndose perdidos, pidieron cien millones por el Archipiélago y cincuenta millones por el amarre de un cable en la isla Kusaye, de las Carolinas, o en cualquier otra de los que **quedan bajo la jurisdicción de España**. Los americanos insistieron en la negativa. Veinte millones **por todo**. El lema de la Deuda cubana volvió a presentarse y de nuevo rechazada. El gobierno de Madrid insinuó a los comisarios la conveniencia de estimular la codicia de los Estados Unidos proponiendo la franca anexión de Cuba, a lo que se negó Montero Ríos, por **razones de alta moral**, como ya dijimos en uno de los primeros artículos relacionados con el Tratado de París.

Las conferencias se sucedieron y a fines de noviembre los americanos, deseando que se llegara a un acuerdo, dirigieron un ultimatum a los españoles y como estos no lo consideraron como tal, aquellos comisionaron al delegado Whitelan Reid para que por conducto de la Embajada española en Paris notificara a los comisarios hispanos el carácter de **última palabra** que tenía su Memorándum.

Veremos mañana la actitud que tomaron los españoles.

NADA SUCEDE EN LA GUANTANAMO SUGAR COMPANY

Los componentes de la Sección Sindical de Empleados de la Guantánamo Sugar Company, adscripta al Sindicato Nacional de Obreros de la Industria Azucarera, nos escriben para informarnos que la noticia publicada el día 5 de los corrientes sobre dificultades en aquella finca, canio de dicha empresa;shrdluD shlu recen de veracidad; que no hay ningún empleado adueñado de ningún ingenio de dicha empresa; que cada empleado continúa en su puesto cumpliendo su deber y a las órdenes de los administradores respectivos.

LETREROS SOSPECHOSOS

En la sinagoga de la calle H y en otros lugares de la ciudad han sido pintados con grandes caracteres letreros que dicen así: «10 de enero a la calle A M R O de Mella L A I.»

A juzgar por la firma es un llamamiento hecho a sus simpatizadores por la Liga Antimperialista.

CUÑITA

Arregladas sus diferencias con los obreros, la Fábrica de Jarcias de Matanzas, ha reanudado sus labores.

Y con la perspectiva de una gran demanda en el mercado.

Porque, indudablemente, de no haber zafra, todo el mundo va a tener que mercarse una cuerda.

EL COR. BATISTA DISPUSO LA REAPERTURA DEL "TEN CENTS" DE LA CIUDAD DE S. DE CUBA

Había sido clausurado por disposición del Gobernador de «facto» de aquella ciudad. Enérgicas instrucciones al Jefe del Distrito Militar. Le ofrece amplias garantías

SANTIAGO DE CUBA, Diciembre 11. (García, corresponsal, por radio).—Nuevamente ha sido cerrado el establecimiento del «Ten Cent», en esta ciudad, por orden del Gobernador Provincial Sr. Chano Penabaz.

Acto seguido el Administrador que aquí tiene la Compañía Woolworth puso el hecho en conocimiento del Jefe del Estado Mayor, que le había prometido garantías y, en efecto, el coronel Batista, poco después, se ponía al hablar por teléfono con el Jefe interino de este distrito militar, Teniente Ruperto Coloma, ordenándole que tomase medidas para la inmediata reapertura del «Ten Cent» porque el Gobernador carecía de facultades para ordenar la clausura de establecimientos mercantiles que pagan contribución al Estado, para comerciar libremente, y que prestara con las fuerzas del Ejército, la necesaria protección al establecimiento mencionado.

El delegado de Gobernación Sr. Abelardo Medero manifestó por su parte que dicha Secretaría carecía de facultades para mediar en el conflicto surgido entre la autoridad civil y la militar.

Esta disparidad de criterios entre autoridades está siendo tema de todas las conversaciones. Y el asunto de más palpitante actualidad en Santiago de Cuba es el problema del Ten Cent.

UN RECIENTE DECRETO CONCEDE A LOS DEUDORES DE LAS CASAS DE PRESTAMOS UNA MORATORIA

En atención a las solicitudes presentadas y a las razones que expusieron los dueños de las Casas de préstamos para ser excluidos del Decreto sobre préstamos usurarios que firmó el señor Presidente el día 16 del mes próximo pasado, y sin olvidar tampoco la situación especial en que se encuentran colocados los deudores de las referidas casas de préstamos, se firmó el Decreto que damos a continuación, concediéndo una prórroga de seis meses a los referidos deudores, durante el cual los prestamistas no podrán sacar a subasta los objetos empeñados siempre que los deudores estén al corriente en el pago de los intereses. He aquí el Decreto:

POR CUANTO El Decreto número 2701 de fecha 16 del actual sobre préstamos usurarios debe ser aclarado en algunos de sus extremos.

POR TANTO En uso de las facultades que me conceden los Estatutos del Gobierno Provisional.

RESUELVO

Primero: Declarar expresamente exceptuados de los preceptos del Decreto número 2701 de fecha 16 del corriente mes los préstamos efectuados por casas de Préstamos sobre prendas, las cuales se rigen por disposiciones especiales.

Segundo: Conceder una moratoria de seis meses, contados desde la promulgación de este Decreto, a los deudores de Casas de Préstamos sobre prendas por operaciones propias del negocio de las mismas, para el pago del principal prestado y los intereses devengados y no satisfechos hasta el día. Durante dicho término de seis meses, los prestamistas no podrán sacar a remate los objetos pignorados, siempre que los deudores abonen, en la fecha de los respectivos vencimientos, el uno por ciento mensual de interés sobre el capital prestado y satisfagan totalmente éste, junto con el resto de los intereses pendientes de pago al tipo fijado en el Contrato, en tres plazos iguales, que vencerán en los tres meses siguientes a la expiración de la moratoria.

El incumplimiento de cualquiera de estos requisitos por parte del deudor, lo excluirá de los beneficios de la moratoria y dejará en libertad al prestamista para proceder a la ejecución de la prenda si a ello lo autorizare el Contrato.

Las disposiciones de este número no se aplicarán a las operaciones o contratos que realicen las Casas de Préstamos sobre prendas con posterioridad a la promulgación del presente Decreto.

CRONICA CIVIL

(Por U. E. GOMEZ CADIZ)

TRIBUNAL SUPREMO

Personas que tienen notificación urgente en la Secretaría de lo Civil.

José Manuel Fernández Gómez, Isidro Daumy, Carlos Marcos; Arturo Latour; Rmbrosio L. Pereira; Gonzalo Ramírez de Arrelano; Moisés Maestri; Carlos Granados; Isidro Sires y González; Pedro Melero; Enrique C. Varona; Ricardo Pascual; Julián Perdomo; Ramón J. Ruiz; Arístides Vega; Julio C. Pérez y Pérez; Moisés Maestri; Ramón Illas; Juan de Moya; Francisco Monnar; Francisco Villaverde; Osvaldo Cardona; Osvaldo Crespo; Jiménez Cabrera; Diego López Fundora; Alcides Don Rivera; Antonio Roca; Pedro Orlando Gil Lobato; Francisco López Rincón; Juan M. Rodríguez Toralba; Joaquín Fernández.

AUDIENCIA DE LA HABANA

SALA DE LO CIVIL

Vista señaladas para hoy

43|32.—Contencioso. Victor Mendoza contra Secretario Hacienda. Ponente Macías. Letrado; Mendoza Pror: Urioste. Fiscal.

182|33.—Contencioso. Hospital San Lázaro contra Secretario Hacienda. Ponente: Macias. Letrado: Muñoz Pror: Torreira. Fiscal.

540|32.—Contencioso. El Estado contra Suárez y Gutiérrez. Ponente: Macias. Pror: Villalba. Fiscal.

398|33.—Ejecutivo. Almendares—Moenck y Quintana contra Ca. Inversiones. Ponente: Macias. Letrado: Calonge. Pror: Granados.

984|33.—Ali. provisionales. Almendares. María Varas contra María Reyes. Ponente: Macias. Pror: Dennes-Gallardo.

379|33.—Un efecto. Este. Ernesto Sarrá contra Alvarez Ca. Ponente: Macias. Letrado: Sabi. Pror: Pinto-Miro.

807|33.—Incidente. Almendares. Ernesto Sarrá contra Serafín Fernández. Ponente: Macias. Pror: Royo-Pinto.

779|33.—Incidente. Este. Ernesto Sarrá contra Ramón Megido. Ponente: Macias. Letrado: Elizalde-Sabi Pror: Pinto.

1125|33.—Menor. Centro. Miguel Gurwitz contra José Fernández. Ponente: Macias. Pror: Herrera. Parte.

997|33.—Menor. Este. Agustín Elizondo contra Emilio Castellanos. Ponente: Macias. Letrado: Elizondo-Pérez. Pror: López.

709|33.—Mayor. Norte. Ramón Martín contra National Fire Co. Ponente: Macias. Letrado: Bueno-L. Castillo Pro: Miranda-Navarro.

98|33.—Mayor. Este. Nicolás Filgeira contra Alfonso Menéndez. Ponente Macias. Pror: Rendón-Vega.

958|32.—Mayor. Centro Victor Pérez contra Victoriano Suárez. Ponente: Macias. Letrado: L. Vivigo-Goizueta-Partes. Estrados.

909|33.—Mayor. Centro. Casimiro López contra Jesús Bouza. Ponente: Macias. Letrado: L. Vivigo-Pror: Lefrán.

SALA DE LO CRIMINAL

SALA PRIMERA.

María L. González. Estafa. Canus. Defensor.

Palmelio Sosa. Imprudencia. Castro. Defensor.

Gustavo Bengochea. Rapto. Lené. Defensor.

Juan González. Rapto. Mestre. Defensor.

Rita Guzmán. Lesiones. G. Barrios Defensor.

SALA SEGUNDA.

Alfredo Godoy. Imprudencia. Casado. Defensor.

Ramón García. Estafa y falsedad. Oliva. Defensor.

Abelardo Menéndez. Robo. Palma Defensor.

Raúl Rodríguez. Cohecho. Garcilazo. Defensor.

María Sotolongo. Estafa. Candia. Defensor.

Luis Betancourt. Robo. Núñez. Defensor.

Joaquín Lespona. Estafa. Casado Defensor.

SALA TERCERA.

Clara Rivas. Robo. Montalvo. Defensor.

Vicente Almeida. Robo. Lombard. Defensor.

José Alonso. Robo. Estefan. Defensor.

Antonio Palazón. Rapto. Estefan. Defensor.

José Minco. Falsedad. Chediat. Defensor.

Humberto Alessandre. Estafa. Pola-Estefan. Defensor.

JUZGADOS DE 1ra. INSTANCIA CITACION A CONFESION

El Juez de Primera Instancia del Norte cita para el día 16 del presente mes a las 9 de la mañana para que comparezca a prestar confesión judicial y reconocimiento de firma a la Sra. Dominica Collazo y Laine en el juicio que le sigue Laurence B. Ross Corporation.

EMPLAZAMIENTO

El Juez del Sur, emplaza para que dentro del término de nueve días se personen en los autos del juicio declarativo de menor cuantía que les sigue Felipe Pérez Navalles al Sr. José Buria Alonso, sus sucesores o causahabientes en caso de haber fallecido.

CITACION EN DIVORCIO

El propio Juez cita para el día 13 a las 10 de la mañana a la Sra. María Teresa Santos a fin de que comparezca en los autos del juicio de divorcio que le sigue Teodomiro Díaz Smith, a celebrar la comparecencia que determina el art. XXIII de la Ley de Divorcio.

Cuestiones Sociológicas

(Por F. J. ALMODOVAR)

La escuela individualista afi... dé una manera categórica, enfr... tándose con la realidad, que no ... tenido adecuado puesto en las do... trinas cuya legalidad aparece en ... célebre **Declaración de derechos** ... que se ufana la **revolución**; ese cr... do individualista, decimos, sosti... que sólo el Estado es sujeto de ... recho de propiedad, no admitiéndo... en el orden colectivo, sino como ... lerancia o concesión suya.

Y la razón que esta escuela ad... ce es aplastante: No hay ningu... persona colectiva que no sea ... dependencia directa del Estado, ... cual reciben su propia existencia ... darse cuenta de que, por el contra... esas personas vinieron a la vida m... cho antes que el Estado, de tal m... do, que éste es una manifesta... ampliatoria de aquéllas, desde la ... milia hasta la comarca, pasando ... el Municipio, las corporaciones ... tesanas, la Universidad, el Mon... etc. etc. Y como en el orden a la ... da, las personas colectivas se de... al Estado, en el económico, esto ... como medios necesarios para satis... cer sus naturales necesidades, ta... bién dependerán de aquél.

El Estado individualista se asie... ta sobre este postulado: la propie... dad individual es sagrada e invio... ble. Y al lado de esta rotundi... afrimativa negó la propiedad cole... tiva que se basa precisamente en la naturaleza de las personas. Con es... procedimiento dialéctico, de nega... ción categórica y afirmación term... nante, descubre sin quererlo la co... tradicción que supone el lazo ínti... que confunde en uno ambos conce... tos del derecho de propiedad; y p... ende con la negación de la colecti... se viene a negar también la indi... dual, trocando la doctrina en p... suicida.

Pero hay algo más, el Estado ... dividualista admite al lado del ... recho de propiedad individual el ... recho de asociación; lo cual quie... decir que cualquiera puede jun... sus energías con las de otras per... nas, y podemos también reunir p... te o toda nuestra propiedad con ... de otros para destinarla a fines ... citos, sociales y permanentes. El E... tado se encara frente a esa form... colectiva de obrar el bien, y le nie... la existencia en nombre del indiv... dualismo, aunque particularmente ... cada hijo de vecino le sea lícito ... permitido dedicar sus actividades ... su propiedad a fines contrarios a la moral y al bien común, tales como la prostitución y la usura.

De lo expuesto resulta, que la ... cuela individualista, deshaciéndose de la realidad que por todas partes la acosa, quiere a toda costa robuste... racionalmente la persona individ... destruyendo todas las manifestacio... nes de la persona colectiva, y allí ... za esta necesidad, dando cabida ... su órbita jurídica a una serie ... contradicciones que acaba poniendo en litigio el mismo credo que tra... de sacar a flote.

Y lo que es más: el individualis... mo suprimiendo el derecho de pro... piedad colectiva o social, negaba también el de asociación y compro... metía la finalidad legítima de la pro... piedad individual, que si no puede asociarse a otras para el bien, se repliega en sus íntimas pasiones pa... ra después dar forma concreta a todo género de ambiciones, vicios y demás satélites archimodernistas, que en nombre de la santa libertad re... volucionaria nos tienen (con un hal... tazgo de civilización) amenazados de muerte. O dicho con las palabras de una autoridad en la materia: desde el momento en que el empleo legí... timo de la propiedad no estaba per... mitido y el inmoral estaba amparado por la ley que, por lo menos, le per... mitía ¿no es colocarla en cuestión ... en tela de juicio, para que la socie... dad se sublevase contra ella, pues que ella se rebelaba contra la so... dad? Y así, al atacar la propiedad colectiva, se atacaba la propiedad in... dividual, y las dos vacilaban en sus ... cimientos, dejando las puertas abier... tas al socialismo triunfante.

HAY EN LA ESCUELA DE INGENIEROS AGRONOMOS CATEDRAS A PROMOVER

El Director de dicha Escuela en la Universidad, doctor Henares, anun... cia que se proveerán por concurso con carácter interino las cátedras C (Economía Rural, etc.) y la de au... xiliar de dicha cátedra y de las cá... tedras A y B, debiendo los aspiran... tes demostrar que son ingenieros agrónomos y azucareros, ciudadanos cubanos y sus méritos académicos y profesionales.

HAN SIDO REBAJADOS LOS DERECHOS A LA MATRICULA DE LA ENSEÑANZA LIBRE

El Consejo Universitario ha re... suelto que este año los derechos de matrícula para alumnos de enseñan... za privada sean reducidos en un 50 por 100, análogamente a lo que se ha hecho con los de enseñanza ofi... cial, sin que tengan que pagar nada por matrícula deportiva. Podrán ma... tricularse para examinarse del cur... sillo en todo el mes de diciembre.

M.E.C.D. 2016

Entró ayer en puerto el "Antares", transporte de la Marina de Guerra yankee

NUESTRO REGIMEN MONETARIO DE PATRON ORO ESTA ABOLIDO POR LA INFLACION MONETARIA

No tendrá depreciación notable nuestra divisa de plata. En previsión de recelo y desconfianza de nuestro pueblo, deben acuñarse los 20 millones de pesos. Otros detalles

Treinta años en el garete

Reorganización administrativa bajo la Intervención

La administración de las Aduanas con el «major» Bliss, al frente de empleados cubanos, del viejo y del nuevo regimen, fué totalmente reformada, simplificada y saneada y aumentó sus ingresos, superando a los mejores tiempos de la colonia, a pesar del estado de pobreza de Cuba, de su esquilmada población y de su zafra reducida a una tercera parte de lo que había sido. Fué una demostración de la bondad de los métodos implantados. Al año, así, de Intervención, algunos de los Aduana volvieron a sus viejos vicios del matute. Sin consideraciones fueron procesados y castigados. Alguno que otro pudo escapar. Recordamos a un joven más rico que los otros que salió semipreso... pero fué declarado cesante, después se fué a pasear a New York, donde lo conocimos —con una cartera bien repleta—. El escarmiento fué bueno y no volvieron a cometerse los fraudes en aquella administración.

Se creó la Intervención General del Estado, que ocupó el entonces joven coronel del E. L. Ernest Fonts Sterling, con gran honor para la inteligencia. Se organizó y funcionó de manera excelente hasta que la influencia deletérea de pueblo y la política la inutilizó completamente.

Se dió amplitud y vida propia al departamento de Obras Públicas con ingenieros militares americanos y con ingenieros cubanos; se creó la Comisión de ferro-carriles y la principal labor fué confiada a uno de los profesionales más capacitados, experimentados y honorables del país, don Alberto de Ximeno, de la Escuela Central de París y antiguo administrador de los Ferrocarriles Unidos. Se procedió con extraordinaria actividad y energía a higienizar la Isla, a mejorar las condiciones sanitarias de las poblaciones y de las viviendas teniendo las autoridades que luchar lo indecible para desterrar las viejas manías, prácticas rutinarias, difíciles de desarraigar en los pueblos; y se realizó una gran obra —obra de americanos y cubanos— la extirpación de la fiebre amarilla en el territorio de Cuba. La fiebre amarilla fué un gran aliado de la revolución, pues hizo más bajas en las filas españolas que todas las cargas de la caballería mambí.

Y sobre todo, se organizó y se llevó a la mejor de los recursos del Tesoro, al departamento de Instrucción Pública. Se montó sobre un pie de eficiencia y moralidad tal que pudo resistir los embates de la política hasta el final del gobierno de Estrada Palma. Todo esto lo hizo la Intervención con los modestos presupuestos de la colonia; con $7.800.000 pesos el año 1900; con menos de 20 millones en el año 1901. Todo esto después, lo fuimos destruyendo nosotros con nuestras propias manos y acciones. Hasta el mismo departamento de Instrucción Pública en cuya superior organización colaboró brillantemente Enrique José Varona. La enseñanza pública, el general Wood la estableció como un servicio ajeno por completo a la política, sustraído totalmente a las influencias de los partidos políticos y a las ingerencias de los políticastros. A los tres años de república, con un antiguo pedagogo de presidente del Estado, ya estaba enseñándose y comenzaba a desmoronarse bajo las influencias netas, por igual, de republicanos, nacionales y liberales moderados... toda aquella laboriosa y honorable actividad de la Intervención Cuba nadie podrá negar la simpatía general del pueblo americano a favor de Cuba; el buen deseo de sus autoridades en acertar y levantar al país de la postración causada por cuatro años de guerra civil y mambisa; y la generosidad sin precedentes ni paralelo, de los Estados Unidos para con esta isla. Si la historia nos demuestra que algunos de sus hombres públicos tuvieron reservas mentales con respecto al porvenir de Cuba y sus relaciones con la Unión, es de pensar que nosotros los cubanos alguna responsabilidad teníamos también. Los hechos nos han colocado desgraciadamente en una situación desastrada.

L. V. de ABAD.

Ayer y mientras en nuestra misión informativa recorríamos los distintos pisos de la Secretaría de Hacienda al llegar al tercero, donde entre otras oficinas se encuentra el despacho del coronel Despaigne y la antesala de espera de todas aquellas personas que lo van a visitar, unos a solicitar destinos, asuntos de negocios, o interesados en negocios pendientes de resolución. Entre los visitantes encontramos a un viejo banquero, no por la edad, sino por los años que lleva en ese negocio y a quien por interés del momento quisimos oír su opinión en relación con la próxima acuñación de moneda que realizará el Gobierno.

Nos dijo que había leído en nuestro periódico el Decreto en cuestión que publicamos el pasado domingo, y encuentra que el proyecto de acuñación de plata y emisión de certificados plata, es, en líneas generales, favorable al resurgimiento de las actividades económicas del país, sumidas desde hace tiempo en un estado de hondo abatimiento y postración.

—¿.....?

—Hay opiniones contrarias al proyecto. Algunos piensan que la nueva acuñación de plata y la emisión de certificados garantizados con ese metal, provocará una desvalorización de la moneda nacional, que según sus cálculos, se llegará a cotizar con un descuento enorme con respecto al dólar. Los que así piensen olvidan dos hechos fundamentales a los que me voy a referir: la posición actual de la moneda circulante en Cuba con relación a la unidad oro del sistema de 1914 y las realidades de nuestra circulación monetaria.

Analizando estos dos hechos, observaremos que nuestro régimen monetario de patrón oro quedó abolido cuando el Presidente Roosevelt con la intención de levantar el nivel de los precios y salarios suspendió el patrón oro de los Estados Unidos poco tiempo después de su advenimiento al poder público de dicho país. Constituyendo el dolar americano, por razones legales y por consideraciones de orden práctico, la verdadera unidad de nuestro régimen monetario, no es raro que a la adopción de la medida expresada correspondiese el efecto señalado. La verdad, por consiguiente, es que, monetariamente hablando, Cuba se encuentra actualmente sometida a una inflación cuyo giro y regulación no depende de ningún órgano gubernamental o bancario nacional. Somos juguete de las influencias extrañas en este sentido. El peligro, pues, de la inflación es relativo, porque el proyecto, en caso de que la provoque no hará otra cosa que substituir una inflación ejercida a través de una moneda extranjera por una inflación ejecutada mediante un signo propio. Y esto no parece que sea malo

—¿..... ?

—Ahora bien, algunos opinan que el dólar—con todo y ser una moneda inflada—no es presumible, al menos, que descienda en forma comparable a la de los célebres «asignados» de la Revolución Francesa, o a la de los marcos alemanes de la post-guerra, y que tal presunción no la alienta con igual fervor y seguridad cierta parte del público con respecto a una emisión pública del Estado Cubano.

—Por mi parte puedo decirle que después de estudiar las estadísticas que periódicamente da a la publicidad la Sección de la Moneda de esta Secretaría, no creo que exista razón alguna para pensar que una acuñación y emisión de veinte millones de pesos puedan provocar una desvalorización de la moneda en proporciones tan alarmantes como las que prevén los que así piensan. Yo no creo que una emisión de esa naturaleza provoque una inflación monetaria de tipo más agudo que el actual. Consúltense las estadísticas, estúdiense las necesidades monetarias de la nación—aumentadas ahora con la restauración de la Ley Arteaga—y se llegará a la misma conclusión a que yo llego.

—¿.....?

—En lo que sí no estoy de acuerdo con el proyecto, es en que la garantía parcial de los certificados se constituye en barras de plata. El lingote metálico no tiene viabilidad circulatoria y en previsión del recelo y desconfianza propios de nuestro pueblo en materia de moneda, yo me inclinaría por la emisión de un certificado cuya garantía estuviese constituída totalmente en plata monetizada. Me parece conveniente que se adopte el máximum de precauciones —aún aquellas que pudiesen parecer nimias—para que no disminuya la confianza pública en un billete que incidentalmente hablando, no será tal billete, sino un verdadero título de depósito. Esta es la verdadera esencia del certificado que se pretende emitir.

—¿.....?

—El certificado de plata no es nuevo en Cuba. La gente olvida que la circulación del billete americano en el país, contiene grandes sumas de billetes que no tienen otra garantía que la moneda de plata americana, cuyas características de peso y composición metálica coinciden con las de la moneda nacional a la que aquella sirvió de modelo. Tales billetes han venido gozando en los últimos años de una prima variable sobre la moneda plata que es su garantía y hemos asistido a ese curioso fenómeno consistente en que un título de crédito alcance en el mercado un valor superior al de la cosa que le sirve de garantía.

—¿.....?

—Quizás ocurra lo mismo con nuestro certificado de plata. Nada extraño sería que se cotizara con prima en relación con la moneda metálica de plata, en virtud de que el certificado, teniendo un valor igual que aquella, resulta ser un elemento monetario de manipulación más cómoda y económica.

—¿.....?

—Me parece bueno el sistema de vigilancia establecido para la fiscalización de la emisión de los certificados. La administración de la emisión no puede ser más sencilla: la caja de custodia deberá tener siempre una cantidad de plata equivalente al valor de los certificados emitidos. Ya he dicho antes que éstos no son otra cosa que títulos de depósito.

SE CONSPIRA EN LA REPUBLICA DOMINICANA CONTRA EL DR. GRAU

Dice el Cónsul de aquella República que se desarrollan actividades revolucionarias.

El señor José E. Villanueva, Jr. Cónsul General de la República Dominicana en la Habana, nos ruega desmintamos de manera terminante una noticia aparecida en un colega del mediodía, por la que se dice que el barco cubano mercante «Guantánamo» fué adquirido con fines contrarrevolucionarios por elementos machadistas. El señor Villanueva de manera categórica afirma que él admirió dicho barco por orden de su gobierno y para ser utilizado en funciones oficiales de su país, deseando dejar aclarado debidamente el asunto, y además que su país mantiene las más cordiales relaciones con el pueblo cubano.

En la tierra de los jeroglíficos

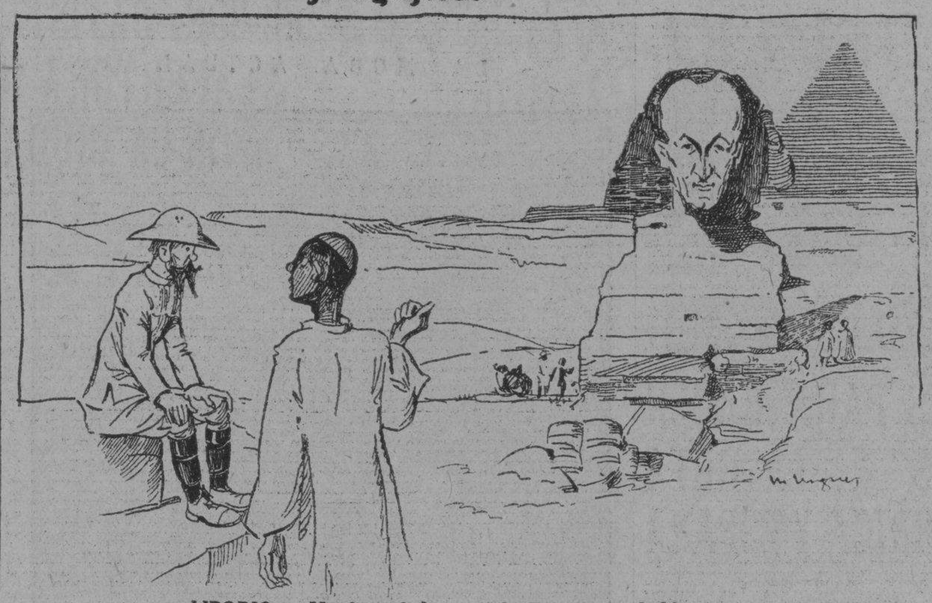

LIBORIO:—Me han dicho que la Esfinge no habla nunca.
EL GUIA:—¡Uf! Por la noche habla hasta por los codos...

HA SIDO FIJADA POR DECRETO LA REGLAMENTACION PARA EL PUERTO DE SANTIAGO DE CUBA

Por medio de ese decreto se legaliza el convenio entre el Gremio y los patronos del Puerto. Se fija también la tarifa del jornal diario y mínimo para los trabajadores

Ha tocado en suerte al señor Miguel A. Fernández de Velazco, Secretario de Comunicaciones e interino de Trabajo, afrontar problemas sociales de difícil solución, en este momento de estremecimientos sindicalistas. Su firma aparece en el Reglamento para la aplicación de la Ley del cincuenta por ciento, sobre las modificaciones a la Ley de Accidentes del Trabajo, la de las Ocho Horas y la de Sindicalización forzosa. Ahora mismo, un reciente decreto, a propuesta del mencionado funcionario, otorga una moratoria de seis meses a los deudores de casas de préstamos, a quienes la necesidad o la miseria llevó a pignorar sus prendas.

El último importante decreto presidencial, por iniciativa del Secretario del Trabajo, ofrece cumplida satisfacción a las exigencias de las organizaciones marítimas de Santiago de Cuba, modificando la Reglamentación y Tarifas que allí regían y que fueron sugeridas, en principio por la Comisión de Inteligencia de aquel puerto, estableciéndose la jornada de ocho horas y declarando días festivos los domingos, los oficiales, el Viernes Santo y el día de Santiago; estos últimos atendiendo a la tradición religiosa de los santiagueros.

JORNAL DIARIO

Se considerarán como estibadores, con un jornal diario de cuatro pesos cincuenta centavos, los amanteros, maquinilleros, retorneros, llaveros, plancheros y bodegueros. Las horas laborables serán de siete a once a. m. y de una a cinco p. m. y las extraordinarias serán abonadas a un peso por cada hora, durante el día.

El trabajo nocturno será de cuatro horas, y devengarán los jornaleros los mismos cuatro pesos cincuenta centavos, abonándose dos pesos por cada hora extraordinaria.

CONVENIO VIGENTE

El mismo decreto declara vigente el convenio de trabajo, para la carga de azúcar a la espalda, acordado entre el Gremio de Estibadores y Braceros de la Marina de Santiago de Cuba, y los Patronos del mismo puerto. En ese convenio se estipula que la jornada mínima, en medio día de trabajo, para cuatro cargadores, será de seiscientos sacos de azúcar, devengando dieciocho pesos. Se establece, también, que por esa jornada mínima si se realiza de noche, domingos o días festivos, se abonará doble salario.

TRABAJOS DEL GREMIO

Este es, en síntesis, el importante decreto que aparecerá en la Gaceta de hoy a mañana.

El personal del Gremio efectuará la carga y descarga de toda clase de buques; la manipulación de los mismos en los muelles, tinglados, almacenes y terraplenes del puerto, hasta ponerlos en las estibas, a disposición del comercio; la descarga de carros de ferrocarril, cuando traigan mercancías destinadas a ser estibadas en la zona marítima; también estará a cargo del Gremio, la carga de los carros del ferrocarril dentro de los límites señalados por el propio decreto.

INSPECTORES Y CAPATACES

Los patronos podrán escoger, por medio de sus capataces, el veinticinco por ciento del personal agremiado que necesiten para cada trabajo. Los inspectores designarán por la lista general del Gremio el completo del personal que se necesite, según la clase de labor.

COINCIDEN LA EXPLOSION DE UNA BOMBA Y UN INCENDIO

A ULTIMA HORA

Después de la una de la madrugada la explosión de una potente bomba produjo la natural alarma.

Coincidiendo casi con el estallido el carro extinguidor del cuartel de Corrales salió con rumbo a la calle de Obispo, donde se pudo creer que la explosión había provocado un incendio, aunque no había relación alguna entre ambos hechos.

La bomba había sido colocada en la puerta del Cine Bélgica, en Egido esquina a Corrales, produciendo desperfectos en la fachada y la reja del teatro.

En cuanto al principio de incendio quedó reducido a unas tablas quemadas al fondo de la Moderna Poesía, por Obrapía y Bernaza.

LOS HACENDADOS DE PINAR DEL RIO, SE REUNIRAN MAÑANA, 13

Para mañana, miércoles, a las 10 a. m., han sido convocados por la Secretaría de la Asociación Provincial de Pinar del Río los hacendados que representan los siguientes Centrales: «Pilar», Gral Rafael Montalvo, «Andorra», Sr. Pedro Rodríguez, «San Ramón» Sr. Antonio M Balsinde, «Niágara», Sr. Manuel Galdo; «Galope» Sr. Elmo Miller; «Bahía Honda», Sr. Octavio Verdeja; «San Cristóbal», Sr. Amado Villamil y «Mercedita», Sr. Joseph B. Harris, con objeto de dar cumplimiento a la resolución adoptada en la Asamblea llevada a cabo el día 6 de los corrientes, respecto a la reorganización de la Asociación Nacional de Hacendados de Cuba.

La reunión tendrá lugar en el edificio «La Metropolitana» Departamento 412/14 y se encarece la más puntual asistencia, ya que es un interés general que la Asociación quede cuanto antes reorganizada con los nuevos delegados de las respectivas Provinciales.

DECLARADA CESANTE LA POLICIA DE HOLGUIN

SANTIAGO DE CUBA, diciembre 11. (García, por radiotelegrama). — Diecinueve miembros del Cuerpo de Policía de Holguín han sido dejados cesantes por el alcalde de aquella ciudad porque, eran hostiles al Gobierno que preside el Dr. Grau San Martín.

REPRIMIRA EL GOBIERNO TODA ALTERACION DE ORDEN QUE SE PRODUZCA EN EL "C. TACAJO"

Obreros de esta finca azucarera, tildados de comunistas y agitadores, amenazan con alterar el orden. Un Alcalde es repudiado. Protesta del boycot contra la Fábrica Upmann

Los obreros del central «Tacajó» continúan en huelga, encontrándose paralizados los trabajos de zafra. Piden la reposición de determinados obreros que la administración de dicha finca había declarado cesantes por perturbadores, y se han tomado severas medidas para evitar una alteración del orden.

ALCALDE MAL RECIBIDO

En los centros oficiales se han recibido noticias de que en Güines existe agitación con motivo del nombramiento del alcalde, habiendo estallado cuatro petardos en distintos lugares de la población.

PROTESTAN DEL BOYCOTT

El Sindicato de construcciones y similares, empleados de transporte de carga, panaderos y tabaqueros en general de Güira de Melena, protestan del boycott establecido entre los obreros de la Bahía de la Habana, contra la fábrica de tabacos H Upmann, y piden que las Secretarías de Gobernación y del Trabajo resuelvan ese problema.

EL SUPERVISOR PROTESTA

El supervisor de la policía de Güines ha telegrafiado a Gobernación protestando porque el nuevo alcalde quiere destituír a toda la policía lo que puede provocar un grave conflicto.

ABIERTA LA MATRICULA EN LA E. DE ARTES Y OFICIOS

Ha sido autorizada la Escuela Superior de Artes y Oficios de la Habana, para abrir un período de inscripción de matrícula que vencerá el día 31 del presente mes.

SERA REEMBARCADO POR CAYO DUAN, EN ESTA SEMANA, OTRO CONTINGENTE DE ANTILLANOS

Pasó ayer por la Habana el coach del club «Senadores», de Wáshington. Distinguidos pasajeros en el Santa Rosa. Más de cien mil pesos recaudó la Aduana de esta ciudad, ayer

En lastre llegó de Guantánamo el transporte idle guerra americano «Antares».

EMBARQUE DE ANTILLANOS

Está listo para ser reembarcado por Cayo Duan (Santiago de Juan un contingente de inmigrantes antillanos, el tercero que se efectúa por aquel campamento.

Con estos 500 antillanos, ascienden a 2,000 los inmigrantes reembarcados por cuenta del Departamento correspondiente de la República.

SIRIO QUE SERA REEMBARCADO

Se encuentra en el Campamento de Tiscornia para ser reembarcados para los puertos de origen, Elías Abraham, detenido por la Policía Judicial al llegar a la Habana por avión desde Santo Domingo vía Santiago de Cuba, por infringir la Ley de inmigración, y el mexicano Zapata, llegado en el «Oriente» por la misma irregularidad.

EL «SANTA PAULA

De New York llegó el vapor americano «Santa Paula» que trajo carga general y 8 pasajeros para la Habana y 121 de tránsito para Panamá y San Francisco.

Legaron en este buque los señores Angel Crespo Cándida Hevia Oscar Ovido, y viajan de tránsito la señora Frank C. Caldwell, compañada de sus hijos y nietos en un viaje a California. La señora Caldwell, es viuda del extitno Mr. Frank C. Caldwell, prominente banquero que presidió el Ooak Part Trust & Savings Bank de Chicago.

Los familiares que acompañan a la señora de Cadwell son: H. Wallace Cadwell, Frank B. Caldwell y señora; F. B. Caldwell jr.; John Lewyer y señora; Miss Susane Caldwell; Miss Ann Caldwell y Miss Betty Jane Caldwell.

Viajan igualmente en el «Santa Paula» el Vicepresidente de la United Wall Paper Factories, de New York, Press, John S. Mc Coy señora; el Presidente de Encinal Terminal de Alameda, Calif., H. E. Van Horn y señora; el segundo Secretario de la Embjada de EE. UU. en México W. W. Schott y señora el ingeniero jefe del Bureau de Luz y Fuerza de los Angeles, Cal. E. F. Scattergood y familia.

ALMUERZO A BORDO

La Grace Line ofreció ayer un almuerzo a un grupo de comerciantes de la colonia china de la Habana. El menú servido a bordo fué de sabor chino y rodeado de todas las costumbres del lejano país.

LA CUNARD LINE Y LA CAPITANIA

El agente en la Habana de la Cunard Line, envió al Capitán del Puerto de la Habana, una carta en la cual expresaba su agradecimiento a las autoridades marítimas por las atenciones dispensadas a su llegada a los turistas del «Mauretania» a quienes se dió todo género de facilidades.

EL PRESIDENT Mc KINLEY

Directo de New York llegó el vapor americano «President Mc Kinley» con carga general y 9 pasajeros para la Habana y 52 de tránsito para Panamá, San Francisco y puertos de Oriente.

Vinieron para la Habana los señores Juan M. Casanovas y señora, Consuelo Marcone, Estella P. Arcada, y viajan de tránsito el Presidente de la Compañía de Seguros Insurance Co., Mr. W. Hunt Hull, la secretaria de la «Y. M. C. A.» Miss Ann M. Hills.

EL COACH DE LOS «NATS»

Viajan de tránsito en el «Santa Paula», Al Schacht, coach de los Senadores de Washington, que se dirige a Hollywood con el objeto de «filmar» unas cintas cinematográficas de carácter deportivo y asistir a los encuentros de foot ball entre los eventos de la Universidad de Stanford y Columbia.

Al Schacht, que ha estado ya otras veces en la Habana, visitará a distintos amigos residentes en esta ciudad.

EL ZACAPA

De New Orleans llegó el vapor americano «Zacapa» que trajo carga general y pasajeros para la Habana y de tránsito para Tela.

En este buque llegaron los señores Bienvenido Graham, Administrador del Central «Vertientes», de Camagüey, Bernice Mc Cray e hijo, Mary Luise Waterman.

EL PRESIDENT LINCOLN

Mañana llega de puertos de Oriente, San Francisco y Panamá el vapor americano «President Lincoln» que trae pasajeros y la siguiente carga: 75 bultos de mercancías chinas; 439 cajas de sedas japonesas; 4.000 sacos de cebollas; 2.000 cajas de conservas; 2.652 bultos de papel; 50 sacos de talco y 50 huacales de ajos.

EL SEÑOR RAUL MAESTRI

En el avión «Clipper 663 M» llegado de Miami, llegó nuestro querido compañero de redacción señor Raúl Maestri, que fué recibido en el aeropuerto del Arsenal por sus familiares y varios compañeros del DIARIO DE LA MARINA.

OTROS PASAJEROS AEREOS

También llegaron de Miami en el avión antedicho, los señores Chas Pemberton; William Casper; Maurice Mongomery; Rogelio Santos, y Norman Adams.

Salieron para ese mismo puerto en el avión 559 M., los señores David L. Maduro, cónsul de Holanda en la Habana; Agustín Vidal; Manuel San Martín; Arturo Beltrán; Juan Valle; María Luisa Mojena; Federico Mejer.

COMISION CUBANA DE RETORNO

En el avión «Clipper 659 M» llegado de Tampa retornaron los Comisionados cubanos, señores Ramiro Capablanca y señora, Secretario de la Presidencia y el Dr. Pablo Lavín, y el Teniente José S. Pena que acompañaron hasta Tampa Fla., a los Alcaldes de Tampa y St. Petersburg, respectivamente, señores Chancey y Blank, que visitaron la Habana el día 4 del corriente al inaugurar un nuevo servicio aéreo entre Tampa y la Habana, la Pan American Airways.

ALTA RECAUDACION ADUANAL

La recaudación aduanal de ayer alcanzó a la cifra de $100,506.71, concepto de derechos pagados por el buque petrolero «E. R. Kemp» llegado en la tarde del pasado sábado, en su viaje de Aruba.

EL MORRO CASTLE

Hoy por la mañana a primera hora arribará de New York el vapor americano «Morro Castle» de la Ward Line que trae carga general y pasajeros, entre los que figura el compañero en la prensa señor Manuel Marsel y el agente general del Lloyd Norte alemán en la Habana señor W. Steinbauer, que regresa de New York, después de esudiar directamente el arribo de los buques excursionistas para esta temporada invernal.

EL VIRGINIA

También llega hoy de New York y en viaje a San Francisco el vapor americano «Virginia» con carga y pasajeros para la Habana y de tránsito para San Francisco, vía el Canal de Panamá.

LOS FERRIES

Llegaron los ferries «Seatrain-New York» de New York y el «Joseph R. Parrott» de Key West con wagones cargados de mercancías en general.

CON EL ESTABLECIMIENTO DE UNA LISTA ROTATIVA SE SUPRIMEN LOS SUPLENTES BRACEROS EN BAHIA

De esta manera quedan igualados todos los braceros y con la misma oportunidad de trabajar. Evacuadas consultas de interés para los comerciantes. Otras importantes noticias

Una comisión de braceros de bahía, en la que iban los secretarios Ordóñez y Pilar Herrera, visitaron hoy la Secretaría del Trabajo, y trataron con el Director de cuestiones que interesan a sus gremios. A preguntar del reporter, manifestaron que habían informado al Director del Trabajo respecto a que ya no existían en sus organizaciones «fijos» y «suplentes», sino que se había establecido la lista rotativa, para que trabajasen más días todos los obreros y jornaleros. Esta resolución—nos informó el señor Herrera—ha sido comunicada a las Compañías navieras.

CIRO QUINTANA

En unión de otros ferroviarios, nos encontramos a Ciro Quintana, alto empleado de la Caja de Jubilaciones, quienes practican gestiones para que se decrete la inclusión de la Compañía Cubana de Electricidad, en la mencionada Caja. Para esto, argumentan que más de cuatrocientos jubilados procedentes de esa Compañía cobran sus pesiones con cargo a la Caja de Jubilaciones de Ferrocarriles y Tranvías.

DE INTERES PARA LOS COMERCIANTES

La Secretaría del Trabajo, consultada por varios propietarios y comerciantes, en relación con la Ley del Cierre, ha informado a los mismos que los establecimientos pueden mantenerse abiertos el tiempo autorizado por las disposiciones vigentes. Pero si los establecimientos se mantienen abiertos más de ocho horas tendrán que emplear personal extra. Igualmente la propia Secretaría informa que la Ley de Ocho Horas establece un día de descanso a la semana, para todos los empleados y obreros; pero que aquellos establecimientos que, de acuerdo con la Ley del Cierre, puedan permanecer abiertos los domingos, de seis a doce del día, emplearán también un personal extra para cubrir ese turno.

ATROPELLOS EN «LA FRANCIA»

En comunicación remitida a la Secretaría del Trabajo, quéjanse los obreros del Central Francia, de que vienen siendo víctima de atropellos y vejaciones por parte del Administrador de la mencionada finca y de empleados a sus órdenes.

Informa la comunicación que no se les ha permitido organizar su Sindicato y que fueron arrojados de aquel lugar y coaccionados por los citados empleados. La Secretaría ha ordenado una rápida investigación de los hechos denunciados.

COMPRENDIDOS LOS GUARDA JURADOS

Se ha contestado a consulta hecha por los Ferrocarriles Unidos, informándole que los guarda jurados están comprendidos en el decreto que fijó las ocho horas de trabajo, como máximun y que sobre los mismos se han dictado diversas disposiciones.

OMNIBUS DE LA HABANA

Los empleados y obreros de Omnibus de la Habana, han dirigido un extenso escrito al Secretario del Trabajo, solicitando la rápida solución legal de las demandas por ellos establecidas, y, que consisten en que se decrete el arreglo entre ellos y los Omnibus Aliados o que se les fije nuevas rutas para la circulación de sus carros.

Mientras tanto, cuatrocientos obreros y empleados de esos ómnibus, se hallan sin ocupación.

SOCIEDAD DE «CONSUMIDORES Y VENDEDORES CUBANOS»

Habana, diciembre 9 de 1933.

Sr. Director de «DIARIO DE LA MARINA».
CIUDAD.
Señor:

Al ser aprobado por el Sr. Gobernador Provincial el Reglamento que ha de regir los destinos de esta cubana institución, al quedar constituida reglamentaria y definitivamente de acuerdo con la vigente Ley de Asociaciones, su Junta Directiva tomó, entre otros acuerdos; el de dirigir a Ud. un afectuoso saludo unido al testimonio de reconocimiento de su patriótica labor a favor de nuestro sufrido pueblo.

Al dar nosotros cumplimiento al referido acuerdo, nos place solicitar a la vez su decidida cooperación a favor de la campaña que iniciaremos con el fin de obtener la pureza de todos los artículos alimenticios que se expendan al público consumidor, pues como que hasta el presente momento los que se dedican a la fabricación de productos alimenticios no se han preocupado de la salubridad, queremos evitar que este estado de cosas sigan su curso de impunidad y sin que las autoridades sanitarias tengan conocimiento de las burlas de las disposiciones que rigen en la materia.

No dudando encontrar la cooperación que de Ud. demandamos aprovechamos la oportunidad para ofrecernos de Ud., con la mayor consideración sus muy atentos S. S.

RAFAEL VERDEJA
Presidente.
MARCOS FERNANDEZ
Secretario.

N. D. Social, Simón Bolívar 71. Habana.

A TRAVES DE LA VIDA

Por HECTOR DE SAAVEDRA

LA PIEDRA DE TOQUE

Un libro curioso de releer es el que escribió el Kronprinz del Imperio Alemán y de Prusia, en su retiro de la isla de Wieringen, en Holanda, durante los tres años (de 1919 a 1921) inmediatos a la pérdida de sus títulos, derechos y privilegios. En aquella soledad, pues no tenía consigo ni a su mujer ni a sus hijos, debió darse perfecta cuenta de lo que había sido su vida anterior, lo que significaba el Imperio y lo que valían sus grandes hombres empezando por su padre.

En esas **Mis Memorios**, escritas a intervalos y en fragmentos como una cadena a la que faltaran muchos eslabones, se advierte la sinceridad del recogimiento y de la calma. No es una obra acusatoria, sino una narración reflexiva y comentada, y es muy útil para modificar juicios aventurados que hubieran podido hacerse sobre hechos y personas, que sólo conocemos por referencias no muy bien constatadas.

E Kronprinz relata los recuerdos más importantes de su vida, aquellos que tenía de la niñez, los que le acompañaron de adulto, y los imborrables de la guerra europea. Después, en la soledad del destierro, ha do analizándolos y obteniendo corolarios dolorosos.

Es interesante, para los que totalmente ajenos a la constitución de aquella sociedad, ven reproducidas las mismas condiciones que en otros pueblos de distinta raza y carácter advertimos.

«El Gabinete—dice—no era en el fondo más que una institución puramente personal». «Su principal empeño era mantener a Kaiser estrecha y fijamente unido al criterio que ellos tenían de las cuestiones principales. Si por azar el contacto con la realidad o el lenguaje franco de alguien de afuera abría los ojos al Kaiser, se apresuraban a interpretar a su manera el hecho desconcertador o a enmendar la indiscreción del entrometido».

Comparando con la conducta de otros pueblos notamos idénticos propósitos. Hay más; hemos observado el decidido empeño de sustraer al Jefe del Estado de las influencias que pudieran modificar sus opiniones. Este acaparamiento se manifestaba en el cerco que en torno de él establecían, haciendo imposible todo acercamiento extraño.

Piensa el Kronprinz que procedían de fuena fe. «Al fin y al cabo—dice—cada cual considera su receta política como el único remedio eficaz». «Pero—agrega (y ésta es una reflexión de gran intensidad)—un Jefe de Gabinete civil, con amplias miras, seguro de sí mismo, enérgico, que hubiera influído en otro sentido en las decisiones del Kaiser, habría sido una bendición para la Patria».

¿No es ésta la misma situación en que se han encontrado otros países? Véase cómo juzga a los hombres del Gobierno: «Ni una sombra de esas cualidades directoras, indispensables para el éxito de sus graves tareas, poseyeron los hombres que se sucedieron en dichos puestos».

No ha sido, pues, únicamente en Alemania donde los destinos de la Nación han estado encomendados a los ineptos y los incapaces. Al juzgar al Emperador su propio hijo dice: «Cabe reprocharle el no haber mostrado mejor conocimiento de los hombres al elegir sus colaboradores más cercanos, o el no haber sabido resistir más enérgicamente a su influencia. De rodearle los mejores cerebros y los corazones más sanos, entresacados de todas las clases sociales, hubieran creado el necesitado ambiente».

No es la historia de los sucesos de la contienda, harto conocidos, lo que me han hecho remover las confesiones de este libro. He penetrado con él en las interioridades que todo el mundo ignoraba. El Kaiser vivía captado por sus consejeros «que no daban la cara», pero que como apunta el comentarista, «hasta las cuestiones de carácter más personal o más insignificantes eran objeto de **órdenes de Gabinete.**»

El propósito de toda aquella gente, como hemos visto que ha sucedido en otros Gobiernos, era aislar al Jefe, hasta de su propio hijo y heredero. «El Kaiser se valía del Jefe del Gabinete Militar o del general von Plessen para comunicarse con sus hijos». Se empleaba el sistema «de tercería» que por experiencia sabemos que consiste en no comunicar jamás, directamente, con el Jefe del Estado. «Así nunca llegaban a su conocimiento hechos que debiera saber»—dice el Kronprinz cuando refiere que él era la última persona que podía hablar a su padre.

La Historia es siempre igual entre todos los hombres y en todas las épocas. Ahora es que nos enteramos de algo porque del pasado no tenemos sino la fantasía que fabrican los hombres.

CUÑITA

«Se espera que en Enero llegue a Guántanamo un gran contingente de marinos yanquis, los cuales, según los cálculos de los expertos, dejarán un millón de pesos durante los días que permanezcan en tierra».

¡Pues ya está resuelto el problema!

Porque con un millón de pesos de verdad, somos nosotros capaces de hacer quince o veinte millones de pesos «auténticos».

M.E.C.D. 2016

BROMAS Y VERAS

(Por J. ARISTIGUETA)

Un empleado «meritorio» de la Zona Fiscal de Santiagod de Cuba se llevó doce checks.

No cabe duda que es meritorio el empleado, aunque no lo sea de hecho Y no es cosa de culparle del todo: ha visto ya tantos propietarios "de facto» que se ha limitado a «adquirir» los checks revolucionariamente. Pues para la mentalidad de un meritorio, ha de ser muy difícil discernir por qué ha de ser delito en relación con los cheks, lo que no lo es en relación con los automóviles.

Pues no se me negará que los automóviles «de facto» son cosa corriente: no hay más que ver lo que corren por ahí.

Al fn volverán al trabajo los obreros de la fábrica de jarcia de Matanzas, que se apartaron del sindicato porque, queriendo trabajar, el sindicato los declaraba en huelga.

Y como solución, no vieron otra que soltar el nudo, como solución, tratándose de fabricantes de jarcias, no cabe duda que es cuerda.

Y, según todas las noticias, ya tienen cuerda para rato.

Lindbergh ha dicho que el autogiro de Lacierva, representa, para la aviación, un adelanto de lo menos medio siglo.

Y luego dirán que no sirve darle vueltas, porque no se adelanta nada.

Las personalidades más representativas de la política están de entrevista en entrevista, en busca de la solución cubana. La que no es ni entrevista es la solución.

Los robos y asaltos a mano armada han aumentado extraordinariamente, con la particularidad de que muchos de esos asaltos los realizan individuos vistiendo el uniforme del Ejército Nacional. O sea, que se trata de ladrones disfrazados de soldados, pues no es posible suponer que sean soldoados odisfrazados de ladrones.

Y además se ha caido en la observación de que los ladrones operan en automóvil.

Mas no sé yo por qué sorprende que los ladrones anden en automóvil; la profesión ha sido siempre productiva y ha dado para esos gastos.

Lo que hay que averiguar es, si se trata de profesionales del robo o de simples aficionados.

Porque al parecer son aficionados; aficionados a lo ajeno.

Cientos de miles de jóvenes, en España, piden armas para defender al Gobierno contra los rojos.

Hé aquí una idea magnífica, que no sé yo cómo no se le ha ocurrido a la juventud cubana.

"La libertad del trabajo es, para el patrono, libertad de escoger a los obreros sumisos».

Magnífico procedimiento para resolver los problemas sociales: en las crisis de trabajo la solución estriba en obligar a los patronos.

Que es lo mismo que, si ante la escasez de comida, se obligara a los cocineros.

Y nosotros que creíamos que las crisis de trabajo sólo st solucionaban estimulando la producción...

Porque da la casualidad de que hemos visto que cuando hay demanda de lo producido la hay también de productores, o sea de trabajadores y entonces la libertad de trabajo resulta, para el obrero, la libertad de escoger al patrón más sumiso que le pague lo que quiera pedir el trabajador.

Nada, que no sabemos una palabra de estas cosas.

Y si no, ya verán los obreros ahora, con la sindicación obligatoria, cómo todo el mundo tiene ya trabajo.

Porque, por lo pronto, la Secretaría se lo dará a los obreros para buscarlo.

No sabemos si ayer se habrá designado, al fin, el Tribunal para la subasta de la Playa.

El pueblo no tiene dónde bañarse y quisiera bañarse a toda costa: pero no puede haberlo porque es a todo costo.

Veremos a ver qué saca el Gobierno de esa subasta. Porque hay quien asegura que, de seguir así las cosas, de la playa va a sacarse la mar, que es un gran producto líquido.

FARMACIA
DROGUERIA
DE
"JOHNSON"
DE TURNO LOS LUNES
Obispo 30 TELEFONO-A-2129.

LA MAYOR
35 EDIFICIOS
700 EMPLEADOS
SARRA
DROGUERIA
ABIERTA TODOS LOS DIAS
TODA LA NOCHE LOS MARTES
A-8120 A-3641

Farmacias de Turno

MARTES

HABANA

Teniente Rey No. 41 A-8026 A-3641 A-1106 — U-6743
General Manuel Suárez No. 103. . . . . — U-6743
San Ignacio 53 esquina a Luz, teléfono. . . — M-6677
Rafael M. de Labra y Barcelona M-4517 . . — M-8510
San José 122 esq. a Padre Varela . . . — U-2507
Gral. Aguirre y Aramburu. . . . . — U-1616
Ave. Menocal 113. . . — U-7065
Tejadillo No. 38. . . — M-5272
Rafael María de Labra No. 180 . . . . — M-5353
Gral. Aguirre No. 1 — M-5557
Estrada Palma y Colón M-4640 . . . — A-4046
Enrique Villuendas y Oquendo. . . . . — U-6841
Ave. Menocal y Enrique Villuendas . . — U-7070
M. Gómez 384 entre R. y S. Joaquín . M-4128 . . . . . — M-3607
Salud y Gervasio . . — M-5410
Zenea No. 59. . . . — M-4170
Ruiz de Luzuriaga número 129. . . . . — M-5249
Compostela No. 163 . — M-8821
Ave. de la Independencia y Oquendo . . — U-6830
Ave. Simón Bolívar y Manrique M-5229 . — M-1229
Ave de la República No.203 M-4268 . . — A-7518
Corrales y Cienfuegos — M-4819
Manrique No.. 7 . . — M-4231
M. Gómez 172 entre Carmen y Rastro . . — M-5692
Príncipe No. 19. . . . — U-7079
San Nicolás y Rayo. . — A-8188
Ave. Menocal No. 59 esq. a Estrella . . — U-4000
O-Reilly 77 . . . . .

VEDADO

Calle 2 No. 58 entre E. y D. . . . . — F-6118
Calle 17 No. 58 entre J. e I. . . . . — F-6092
Zapata y B . . . . . — F-6007
Calzada y 10. . . . . — F-6262
Calle 17 No. 453 entre 8 y 10. . . . . — F-6198
Calle 23 No. 651 entre 2 y 4 . . . . . — F-6127

VIBORA

Tejar 16. Reparto Lawton. . . . . — X-2318
10 de Octubre 600 . . — I-7581
San Francisco y Lawton. . . . . — X-2326
10 de Octubre 444, esquina a Chaple I-7289 — I-7700
Santa Catalina y Luz Caballero . . . . . — I-7474
Carretera de Managua y Valiente . . — I-5042
Gertrudis y Tercera . — X-2228

JESUS DEL MONTE Y SANTOS SUAREZ

10 de Octubre número 231 . . . . — X-2247
10 de Octubre y Santa Emilia I-4473 . . . — I-7565
San Leonardo y Flores — I-7466

LUYANO

Herrera No. 50 . . . — I-7777
Calle 11 y Rafael de Cárdenas . . . . — X-2576

CERRO

Churruca 16 . . . . . — I-7460
C. del Cerro 599 esq. a Patria. . A-6136 — M-5136

NOTA.—Este grupo deberá prestar el servicio público todo el día y la noche de los domingos y Fiesta y Duelo Nacional siguientes: Enero 29; Marzo 12; Abril 23; Junio 4; Julio 16; Agosto 27; Octubre 8 y 10; Noviembre 19; Diciembre

PRO DEFENSA INTERESES DEL CENTRO GALLEGO

El Presidente de esta nueva Agrupación señor F. Mosquera y su Secretario, señor Julio Pérez, nos ruegan hagamos saber a los que simpaticen con los fines de la misma, y que sean socios del Centro Gallego, que ya pueden pasar por la Secretaría todos aquellos que no estén conformes con la Asamblea de Apoderados y sí con la Junta General.

La Secretaría se encuentra establecida en el Centro Gallego, donde pueden inscribirse, en el local de las Sociedades Gallegas de Instrucción, de ocho a diez de la noche, todos los días.

Hoy, martes día 12, se reunirán los miembros de la Junta Directiva de esta Agrupación, para tratar de una asamblea magna que se piensa celebrar próximamente, a fin de orientar a los socios del C. Gallego acerca de la campaña en contra del sistema de gobierno que impera en aquella institución.

Luchará hasta alcanzarlo que el C. Gallego sea dirigido y gobernado por Asambleas Generales.

El martes se tratará de la vigorosa campaña que se piensa realizar para obtener por todos los medios legales la disolución de la Asamplea de Apoderados.

CANDIDATURA PROCLAMADA EL CENTRO DE VENDEDORES

Se reunieron los simpáticos y bien queridos vendedores y muy cordialmente celebraron el acto reglamentario electoral que dispone su Reglamento, proclamando por unanimidad la siguiente candidatura, que integran socios de alto prestigio y que regirán los destinos sociales en lo adelante.

Presidente: Antonio Irarzun Valdivielso; Vice: Carlos Hernández; Tesorero: Feliciano Cuervo Fernández; Vice: Joaquín Díaz Zea; Secretario: Francisco Villamarín González; Vice: Francisco Rey Rodríguez; Vocales: Julián González, Benigno Pazos García, Cipriano Souto Amado, Abundio Ruete, José Sánchez Cueto, Sebastián Pérez, Manuel Ceide López, Florentino Pita, Luís Cea Prieto Ignacio González, José B. García, Fermín Fernández, Antonio Velez Ceballos, Cándido Tagle, José Prado Lozano y Alejandro Lorenzo; Vocales Suplentes: Pedro Ruiz Tremoleda, Manuel Gómez Viadero, Luís Ferrer, Antonio Hermida, Francisco Miró, José Gregorio Pena, Manuel Geijo y José María Rivas.

"Es Bueno: Lo Sé"

"El Compuesto Vegetal de Lydia E. Pinkham fué para mí maravilloso hace seis años, después una operación. Ahora lo tomo porque me siento decaída y sé que es de gran alivio para muchos desórdenes propios de la mujer."—MRS. JEANETTE PERRY.

Con más de cincuenta años de éxito, tomada por miles de mujeres como fortificante, esta medicina puede aliviar también a Ud. y a sus hijas. Bastará probar una botella. De venta en todas las boticas.

Compuesto Vegetal De Lydia E. Pinkham

TREINTA MILLONES PARA HACER "ISLAS FLOTANTES" EN LA RUTA AEREA ENTRE AMERICA Y ESPAÑA

El Gobierno de los Estados Unidos estudia este proyecto para incluirlo en las obras de rehabilitación comercial. Vigo, Madrid y Barcelona quedarían comprendidas en la ruta

WASHINGTON, diciembre 8 (SE). Las autoridades gubernamentales están estudiando, para incluírlo en el programa nacional de obras públicas dedicado a la rehabilitación del comercio, un proyecto que importa treinta millones de dólares, consistente en la construcción e instalación de «islas flotantes» en el Atlántico, como bases para las líneas aéreas que unan a Europa con el continente americano.

Los planos y pliego de condiciones de este proyecto grandioso han sido sometidos al Gobierno por una Corporación particular, que pide que los fondos provengan de los 3,300 millones de dólares que el Gobierno ha destinado expresamente para Obras Públicas.

La citada entidad privada dice en la proposición que, de otorgárseles el contrato, porían emplear inmediatamente a diez mil hombres en la construcción de las islas miniatura de acero que luego serían ancladas en el océano. La construcción necesitará de veinticuatro a treinta meses.

Se trata de cinco bases flotantes, cuya pista se encuentre a cien pies sobre el nivel del agua. Cada base tendrá una extensión de 1.225 pies

En el proyecto se propone el anclaje de las «Islas flotantes» entre la costa norteamericana y la hispanoportuguesa Según el proyecto, la duración de los vuelos regulares sería de treinta horas, Nueva York-París; treinta y cuatro horas, Nueva York Roma, y treinta y seis horas Nueva York Berlín.

La primera «isla» sería anclada a 375 millas de la costa norteamericana; a segunda, tercera y cuarta, a intervalos de 450 millas, al este de Hórta, isla de Fayal, en las Azores; la quinta, entre Fayal y Vigo.

De Vigo, las rutas seguirían a Burdeos y París, a Lisboa, Madrid, Barcelona, Génova, Roma, y Nápoles.

Más tarde, se haría una sexta isla» para estacionarla entre Vigo e Irlanda lo que permitiría el viaje directo a Ingaterra, Irlanda y regreso a América.

Los padrinos del proyecto seqalan la ventaja de este emplazamiento sobre cualquiera otro porque el clima es el más favorable, pues se evitan la niebla y los temporales de la ruta Norte y los huracanes de la línea Sur.

LOS ESTUDIANTES DEL PLANTEL "JOVELLANOS" ACLARAN

Hemos recibido una carta que por larga no publicamos, de los estudiantes del plantel «Jovellanos», del Centro Asturiano, en relación con el incidente surgido a causa de la petición que hicieron de los salones, y que se les negaron. Los estudiantes para el 22, se les dan los salones, el treinta y uno.

Nuestro compañero Aristigueta comentó el asunto como síntoma de la descomposición ambiente. Aristigueta explicó que los estudiantes pidieron los salones para el 31, fecha que está dedicada por siempre a la fiesta de fin de año, y este especialmente a las varias de su «Concurso del Esfuerzo».

Y he aquí un asunto que se nos antoja claro y sin lugar a polémicas: El presidente negó los salones «para el día 31»; el directivo Luis Guardado, a quien se acusa de causante de la negativa, sólo advirtió al Presidente la imposibilidad de ceder el local «para el día 31.» Aristigueta hizo el comentario porque resulta absurdo que nadie se moleste porque no le den los salones, casi secularmente ocupados «el día 31»; y si ahora dicen los estudiantes que lo pidieron para el 22, (contra lo que afirma el propio presidente, sin duda porque entendió que era «para el 31»), pues resulta que no hay lugar a discusión.

¡No era «para el 31!»

Y como los etudiantes lo quieren para el 22, se le dan los salones, el presidente complace a los muchachos, Luis Guardado no puede decir que el 22 sea el último de año, Aristigueta no tiene motivos humorísticos y los estudiantes encantados.

«E tutti contenti.»

ENTRADAS Y SALIDAS EN LA QUINTA «LA BENEFICA»

Durante el día de ayer se registró en la casa de salud «La Benéfica», el siguiente movimiento de enfermos:

Entraron: José Novo García y Tomás Martínez García.

Salieron: Perfecto Reyes Suárez, Antonio Bouza, Manuel Fernández Lago; Gumersindo Pérez Noguerol; Severino Rodríguez Alvarez; Pascual Otero Albo; José Alonso Pérez; Andrés Tomé López; José Callejo Otero y Serafín Uceiro Lunces.

EL BAILE ULTIMO DE AÑO EN LA A. DE DEPENDIENTES

Grata la noticia para la juventud bailadora. La Asociación de Dependientes del Comercio de la Habana se dispone a despedir el presente año de 1933 con una verbena magna que se denominará «Las Uvas de la Ilusión». Esta verbena habrá de efectuarse en todo el edificio del palacio de la Asociación, en la noche del 31 de los corrientes.

El conjunto de orquestas contratadas asombrará a los lectores. Por de pronto, y en tanto se confecciona el programa total del baile, adelantamos que han de concurrir las que dirigen Belisario López y Antonio María Romeu.

SECCION DE BENEFICENCIA DE LA A. DE DEPENDIENTES

Presidiendo el señor Jesús Gandarillas, Presidente, y asistido del secretario, señor Martí, celebró junta la Sección de Beneficencia de la Asociación de Dependientes, en el salón de actos del pabellón «García Tuñón», en el sanatorio social. Abierta la sesión y excusada la asistencia del Vicepresidente señor Basilio Real, fué leída y aprobada el acta de la sesión anterior. Ipso facto informa la presidencia del fallecimiento, ocurrido en Holguín, Oriente, de don Eudaldo Baster, tío de la señora Dolores Baster, esposa del secretario señor Martí, y del de la tía carnal de la misma señora Balduvina Font. La junta, puesta de pie, acuerda sentido mensaje de pésame para la señora Baster, digna presidenta de la Comisión de Beneficencia del Comité de Damas de la Asociación, por estos tristes sucesos.

La junta aprueba los documentos de administración correspondientes al pasado noviembre, donde se leen los siguientes detalles: Enfermos asistidos en la Quinta: 759; dietas causadas: 15.042; dietas por acompañantes: 37.1/2; dietas causadas por empleados 6.000; dietas causadas por heridos no asociados: 77. Recetas despachadas: para uso interno: trece mil tres; para uso externo 13 mil 356. Ampulas despachadas: 17.253.

Se da cuenta del informe técnico sobre reorganización del Laboratorio y su funcionamiento y después de hacer uso de la palabra los señores Pérez Marquez, Urbano Fernández, Ahedo, Solarana y el Director, doctor Fontanills, son nombrados los doctores Parracia, Souto, Valdes Gómez y Stincer para que en unión del Director, redacten el dictamen definitivo, cuya Comisión tendrá carácter ejecutivo.

Se trata del suministro del pan a la Casa de Salud y de un escrito del contratista; y el señor Rábago expone su criterio de que sería de alta conveniencia para el Sanatorio que el pan para los enfermos pudiese ser elaborado en panadería propia, y en un horno expresamente construido en el sanatorio social y encarece que se piense en la conveniencia de esa medida.

Es aprobado el horario de consultas para asociadas y asociados, informado previamente por la comisión nombrada en la sesión anterior.

Se leen varias cartas de asociados y asociadas, referentes a servicios que se les han prestado en la Casa de Salud, y a la bondad de los mismos; cartas que la Secretaría General ha contestado oportunamente.

Hicieron uso de la palabra en esta junta los señores Rabago, Solarana, Pérez Márquez, Rene Gonzalez y otros, encauzando el debate el Presidente señor Gandarillas.

LA JUNTA DIRECTIVA DE SAN LORENZO DEL ARBOL

La Directiva de esta prestigiosa sociedad, celebró junta reglamentaria aprobando unánimemente el acta de la sesión anterior. También aprobó el estado mensual de Tesorería, por él se informó detalladamente de todo lo puesto al cobro y cobrado, en la Habana y Delegaciones, notándose un aumento considerable en los cobros, lo cual demuestra que todo marcha bien.

Seguidamente informó la comisión nombrada en la anterior junta, para la construcción de un panteón social en el cementerio de Colón. La referida comisión informó detalladamente del precio del terreno y construcción, también informó de un pantcón que se vende que solamente necesita pequeñas reformas. Visto el informe, la junta ordenó a la comisión, que, nuevamente, vuelva a tratar el asunto, y haga la oferta que crea prudente por el panteón que está en venta, y para la próxima junta informe del resultado de sus gestiones.

HABANERAS

LA MODA ACTUAL

Photo: WIDE WORLD.

NUEVOS ADORNOS FEMENINOS

La mujer está obligada a seguir, paso a paso, las indicaciones de la moda, tratando de estar siempre dentro de sus últimos dictados. En los trajes, sombreros, peinados y todo lo que represente asuntos de novedad constituye una atracción importante en el elemento femenino que todos justificamos.

El grabado nos enseña la última novedad en asuntos de adornos: los **clips** que sustituyen los aretes y que presentan una forma original siguiendo la curva de la oreja.

Los hay de brillantes, de piedras, verdes o rojas para acompañar los trajes de esos colores.

Estas prendas están dentro del orden de la fantasía fina, aunque algunas elegantes se las hacen de verdaderas piedras. El traje también es una completa novedad. Es de terciopelo negro con unas piezas de corte en los hombros, forradas de tafetán rosado, que forman el efecto de una flor por donde asoma, esbelto, el cuello de la mujer. Se admira también el nuevo peinado que consiste en echarlo hacia atrás en suaves ondas, con unos bucles o crespos sobre la nuca que le ofrece un gracioso efecto.

LA MODA EN LA CASA

Volvemos a ver aquellas **negligées** elegantísimas que contituían el orgullo de nuestras mamás y que, realmente, resultaban muy **chic**. El ambiente del **boudón**, donde se recibe en la intimidad encantadora que tanto veíamos antes, vuelve de nuevo a resurgir haciendo la vida social más sencilla y familiar.

Los **couturiers** de París han abierto un amplio campo para expresar las tendencias de nuestra personalidad creando un modelo para cada carácter.

Los hay vaporosos, cubiertos de pieles, con tiesos brochados metálicos y suples drapeados griegos y romanos para la que siente las tendencias clásicas. De terciopelo, al estilo de Lucrecia Borgia y de la época medioeval.

Hay piezas adornadas de plumas pero las más elegantes son las de raso suave que hace lucir la elegancia perfecta de la mujer.

VENTA ESPECIAL

Se encuentran actualmente ventas de vestidos, sombreros o zapatos que, aunque no tengamos la idea de adquirirlos, representan una economía tal, que tenemos que caer en la tentación de comprarlos al detenernos en hacer los cálculos debidos.

La mujer está siempre necesitada de lucir mejor cada dia, llevando donde vaya la elegancia de la nueva moda y variando la línea y el color del traje que la hará resaltar cada vez más interesante y atractiva. Hoy, con el encanto de una flor, mañana, con el color que le favorece y siempre con la sencillez y la elegancia que la hará sobresalir, entre la mayoría, por su **chic**.

Entre esas ventas económicas de que he hablado antes, está la que inauguró en días pasados la conocida y bien acreditada tienda **El Encanto**, de Galiano y San Rafael, donde pueden adquirirse hoy cuatro vestidos por lo que costaba antes uno sencillo.

Esa casa, que siempre está a la vanguardia de las ideas que favorecen al distinguido público, que es el que representa su clientela principal, ayuda de ese modo a sostener las exigencias sociales, conociendo las dificultades por que atraviesa en estos momentos de crisis ese público que antes no se preocupaba de lo que costaba un capricho.

Comprende esa venta especial de **El Encanto**, modelos de la temporada en todas las tallas y colores de moda, con verdaderos adornos de fantasía y originales detalles, que les ofrecen tanto interés y atractivo como los de más precio.

MENU DEL DIA

Almuerzo	Comida
Cautalonp.	Grape fruit.
Huevo al plato.	Sopa de flan.
Patas a la andaluza.	Col al gratin.
Arroz blanco. Name con mojo.	Pierna de carnero al horno.
Ensalada de habichuelas.	Ensalada variada.
Sopa borracha.	Pastel de manzanas.

RECETAS DE COCINA

Huevos al plato

Se preparan los platicos individuales con un poco de mantequilla en el fondo; se parte el huevo sobre ésta sazonándose con sal, pimienta molida y perejil picadito. Se colocan los platos en el horno y cuando se vea cuajada la clara y la yema cocinada sin estar dura se sirven.

M. R. de FONTANILLS

EL DR. GONZALEZ PARIS, VOLVERA A SU CARGO DE MEDICO DEL S. MUNICIPAL

Fué declarado cesante de manera injusta por aquel funesto alcalde «Pepito»

Ha visitado al alcalde Dr. Vergara una comisión de jóvenes revolucionarios, presidida por el Sr. Azoy Calero, para pedirle la reposición del Dr. Guillermo González París, que fué cesanteado en 1932 como médico de Casa de socorro, por orden de «Pepito» Izquierdo, al tener éste conocimiento que luchaba contra la tiranía del gobierno del General Machado.

Nos es justo,—dicen—que aquella cesantía quede en pie, habiendo triunfado la causa porque luchara y sufriera persecuciones y perjuicios el Dr. Gómez París.

El alcalde acogió amablemente a sus visitantes.

LESIONADA CUANDO PATINABA EN EL MALECON

El Dr. José Manuel Mantecón de la Fuente, vecino de la calle 17 y G., fué presentado a la Novena Estación por el Vigilante 265, Federico Matienzo, porque yendo en automóvil por el Malecón entre J y K se hubo de agarrar a la máquina su cuñada la señorita Josefina Velo-Lamas, que estaba patinando y al caerse se produjo graves lesiones.

Anúnciese en el DIARIO DE LA MARINA

Sociedades Españolas

Excelente labor del sanatorio de A. Dependientes

Todas las operaciones que en él se realizan levantan gran admiración de los asociados

Continúan las labores científicas desplegadas a diario en el Sanatorio de la Asociación de Dependientes, coincidiendo con cada notable y arriesgada operación un triunfo admirable, que los socios vienen admirando y aplaudiendo. Los llevados al éxito por el cirujano del mismo Sanatorio doctor Rogelio Stincer, merecen mención especial.

Son los siguientes: Fractura abierta (es decir, con herida del cuero cabelludo) de la bóveda craneana. El doctor Stincer practicó una trepanación del cráneo, centrándola sobre el foco de fractura. Procedió a la desinfección rigurosa y a la subsecuente esquirlectomía. El estado del enfermo, a los ocho días, es plenamente satisfactorio, aunque el pronóstico inmediato y a posteriori de estos traumatismos es siempre muy relativo e indeciso. El segundo caso: Perforación aguda de la vesícula biliar. El enfermo cuenta 60 años de edad. Ingresa en la Quinta de Dependientes a las 9 de la noche. Se le interviene en seguida por el doctor Stincer, a pesar de su precario estado general, pues, según explicaciones de los familiares que le acompañan, ha estado bajo dolor intenso 36 horas. Hay peritonitis. Le practica Stincer una laparotomía supraumbilical derecha, encontrando una enorme vesícula biliar de 16 ctms. de longitud, y una perforación en su cara inferior, cerca del cístico (circunstancia poco común), del tamaño de un real, por la cual manaba abundante sangre, pus y numerosos pequeños cálculos. Se extirpa rápidamente, la vesícula y se practica rapidamente opal supra pubiano, apendoceptomía y drenaje. La vesícula contenía en su interior cerca de cien cálculos de distintos tamaños, estando el mayor situado en el mismo conducto cístico (cuyo calibre era enorme), y alcanza la forma y las dimensiones de una tapa corriente de corcho. Es notable la evolución postoperatoria de este caso, que se ha desenvuelto, no obstante su extrema peligrosidad, en excelente plano de curación. Y el tercer caso; es una herida por proyectil de arma de fuego, alojado en la columna vertebral. El proyectil, bien localizado por radiografía, está sobre la cuarta vertebra lumbar, implantado en sus partes media y posterior. Fué extraído, previa la operación de la laminectomía, o sea, abriendo el conducto vertebral, separando la médula y sus cubiertas al nivel filum terminal y nervios que forman la llamada cola de caballo. El estado de este enfermo es satisfactorio. La sabiduría del cirujano evitó la paralisis, y el proceso postoperatorio no registra el menor incidente.

Todo lo cual prueba las únicas actividades del doctor Stincer y el celo en la curación de los socios de la bien querida Asociación.

EL GRAN FESTIVAL EN BENEFICIO DEL SR. BRITO

Faltan solamente cinco días para la inauguración del gran festival que en beneficio del joven Eduardo B. Brito, patrocina la simpática sociedad Deportivo Europa y a juzgar por el entusiasmo que existe, dicha fiesta culminará en un rotundo exito.

El próximo domingo 17 del actual, es la fecha designada para festejar al citado sportman señor Brito en los hermosos y espléndidos jardines de La Tropical.

Varias renombradas orquestas de esta capital amenizarán este festival, por lo que ha de resultar del todo lucido.

Los concurrentes que asistan a esta fiesta serán obsequiados con espléndidos regalos.

Caballeros 40 centavos y las damas de gratis.

DON JUAN VARELA GRANDE

Este estimado miembro de la colonia gallega, Director de la Caja de Ahorros del Centro Gallego, se encuentra muy mejorado de la enfermedad que puso en peligro su vida.

La Ciencia representada por el afamado Dr. Manuel Llopiz Betancourt, ha obtenido un ruidoso triunfo salvando de las garras de la muerte a tan querido y buen amigo.

Don Juan, ha tenido un ataque de paludismo, de forma perniciosa, así como una nefritis.

Está siendo muy visitado por el sin número de amistades con que cuenta en la colonia española y la sociedad habanera.

Nos alegraremos poder ver muy pronto a tan destacada persona en sus numerosas actividades.

CUÑITA

Se le atribuye al Coronel Despaigne esta manifestación: «No pago el día 22 a los empleados, porque van a despilfarrar el dinero en fiestas y parrandas».

Dudamos de que el Secretario de Hacienda haya dicho eso. Pero, no obstante, nos consta que existe ese peligro de que los empleados vayan a despilfarrar sus sueldos, si se los pagan el día 22.

Conocemos, por ejemplo, el caso de uno que proyecta darse un atracón de arroz con frijoles, si le pagan ese día. Mientras que si le pagan el 31, no hará semejante disparate, según la opinión de todos los médicos que lo han reconocido.

SUSCRIBASE Y ANUNCIESE EN EL «DIARIO DE LA MARINA»

Acaba el concurso inscripciones del Centro Asturiano

Concurso que ha tenido la bondad de movilizar a las y crear bellos pugilatos

Se acerca el último momento del gran concurso de inscripciones, cuya labor es de un formidable éxito para la Sección de Propaganda que preside la amplia y bondadosa persona de Pérez Moreno.

Concurso que ha tenido la bondad de movilizar las masas sociales, de crear pugilatos para la obtención de los primeros lugares, y cabe decir que a la terminación de este concurso habrá dos triunfadores, aquel que alcance el premio codiciado y el Centro Asturiano de la Habana, que ha visto sostenerse en plena crisis económica su lista social y ha conocido del calor de sus socios para salir airoso de las pruebas a que estuvo sometido por diversos motivos.

En este décimo y penultimo sorteo del concurso ha ganado el primer lugar del premio cumbre, consistente en un Autoplano nuevo, modelo Roadster, de dos asientos, donado por los señores J. Ulloa y Compañía y Domingo Méndez, Presidente del Centro Asturiano, el señor Adelardo Alvarez Planas, que se mantiene con gran consistencia en la etapa final; el primer premio, consistente en un Radio Victor R. C. A. biacústico, donado por la Viuda de Humara y Lastra, ha sido obtenido por el señor Francisco García Méndez, que también ha enviado numerosas boletas de nuevos socios para no bajar de este puesto; el segundo premio que es un bastón y un pantalón con empuñadura de oro donado por la joyería «Le Palais Royal» de Fernández y Compañía, lo tiene ganado el primer lugar el señor Manuel Granda Llano, que ha sido seguido con sus inscripciones enviadas; para el tercer premio, que es un reloj de bolsillo, de oro, marca «Longines» donado por la joyería de los señores Cuervo y Sobrinos, ha obtenido el primer lugar el señor Ezequiel Martínez; el cuarto premio que consiste en un reloj, pulsera, para caballero, donado por la joyería «La Casa Quintana», de los señores Quintana y Compañía, tiene ganado el primer lugar el señor Prudencio Alvarez García, y para el quinto premio, consistente en un frac, un smoking o un traje de calle, a gusto del triunfador, donado por los señores Castrillón y Hno., está ganado por Bernardino Pumarada.

Como se ve por la anterior relación, los concursantes se van agrupando para quedar en buen lugar y van enviando boletas de asociados de manera continua, para quedar en el dinero, como diría un experto hípico, ya que no otra cosa significa conquistar uno de los valiosos premios que hemos citado.

El mes de diciembre que está cursando, será un mes de sorpresas, los socios van aumentando considerablemente, la campaña de inscripciones y la adicional para asistir al buquete está dando lugar a una pugna terrible, y podemos decir que en un ocho días laborables que van del mes se ha notado un entusiasmo inusitado.

Hasta ayer se han obtenido trescientas siete nuevas altas de socios de ambos sexos; trescientos socios; setenta y ocho socias y veintitrés bajas levantadas.

Varios acuerdos de Bellas artes Centro Gallego

Se nombró también la comisión de estudios y de exámenes para mejor atención de los socios

La Sección de Bellas Artes del Centro Gallego ha celebrado su primera junta ordinaria bajo la presidencia del Vicepresidente en funciones señor Braulio Muiña y actuando el Secretario señor Emilio González Roca.

Se despacharon varios asuntos de orden interior que esperaban la solución de la junta, y se trató ampliamente de la necesidad de llevar a cabo un plan reconstructivo que devuelva a las clases y a las organizaciones artísticas de la Sección el auge extraordinario que alcanzaron en otras épocas, hoy un tanto quebrantado por el retraimiento de la gente, que no sale a la calle en altas de la noche, durante la cual se desenvuelven precisamente, las actividades de la Academia.

Se nombró la Comisión de Reglamenes y Plan de Estudios, siendo designados los señores José Ramón Luis Vázquez, José Corral, el Vicepresidente y el Secretario.

También fueron designados para integrar la Comisión de Fiestas los señores Manuel Fraga, José Amado y José Corral. Esta comisión empezará a trabajar inmediatamente en la preparación de la velada del 11 de febrero, conmemoración del 55º aniversario de la fundación del Centro, pues tiene el propósito de revestirla de la mayor brillantez que hasta ahora haya alcanzado, a cuyo efecto ruega a los componentes del coro mixto y de la rondalla no dejen a los ensayos que comienzan esta semana.

La Sección de Inmuebles se reunió en junta extraordinaria bajo la presidencia del titular de la Sección señor Jesús Pérez Cabo, actuando de Secretario general doctor Alfredo Blanco.

El objeto de esta junta ha sido exclusivamente reorganizar la Sección, como consecuencia de la renuncia de su presidente titular señor Antonio María Souto, que produce varias vacantes en los cargos de la Mesa, la cual quedó constituída en la siguiente forma: Vicepresidente en funciones, señor Angel Pérez; Secretario, señor Luis Naya; Vicesecretario, doctor Francisco Couceiro.

M.E.C.D. 2016

Matanceras

LUPE COSSIO

En su onomástico.

Celebra hoy sus días la lindísima mademoiselle, con cuya foto se honran hoy estas «Matanceras».

Los festejará con un recibo.

Y hasta aquella Quinta «Anita» del caurtier versallesco llegarán para Lupe, con las más fragantes rosas de nuestros jardines, los mensajes de felicitación y aprecio que le tributará toda nuestra juventud.

Tan bella como gentil la señorita Cossío y Colosia, se aunan en torno a su persona, con esas dotes de hermosura y gracia, que le prodigara la naturaleza, virtudes y cualidades que la hacen adorable.

Todo lo reúne Lupe Cossío para triunfar como triunfa.

Es buena y es amable, es elegante y hay en su persona toda una distinción tan grande, que el título de Princesa que a ella y a sus hermanas dan cuantos las conocemos, no lo ostentaría con más justicia, si de estirpe real descendiera.

Educadas en el extranjero, residentes en Madrid por muchos años, las señoritas Cossío, su ilustración y su cultura corren parejas con sus simpatías y su belleza.

El cronista, que tiene a gala su amistad con esa bonda moradora de la Quinta Anita, hace legar hoy hasta allí, con el homenaje de su pluma, el de admiración y afecto que brota del corazón.

A sus pies, Soberana.

INVITACIONES

Para una gran fiesta.

Comienzan a circular las que, firmadas por el Jurado que elegirá a Miss Navidad el domingo próximo, están repartiéndose entre nuestras principales familias.

Rezan dichas invitaciones para el gran baile que en el Hotel Velasco tendrá efecto el día 25 de diciembre, en esa noche pascual, en que se rendirá homenaje a la muchacha que mayor número de votos cuente en el escrutinio último de dicho Certamen.

Fiesta de rango esa con que la redacción de «El Republicano» va a coronar a su Reina.

La Orquesta del maestro Aniceto Díaz, la jazz band Interrogación y un Son alternarán en el programa de baile.

Además las Bandas Municipal y del Ejército prestarán su concurso a la fiesta.

Y los jardines matanceros, cooperando así a la bella iniciativa del diario de la calle de Milanés, harán el decorado de la sala del Gran Hotel de Manso.

Habrá, además, obsequios para la Reina y sus damas.

Y los atractivos y los alicientes infinitos que con Eduardo Alfonso, prepara la redacción del colega, harán de esa fiesta el más resonante acontecimiento social de este fin de año.

Los billetes para caballeros están vendiéndose por unas comisiones de señoritas en que figuran las bellas candidatas al Certamen.

Hay ya colocados numerosos de estos y para el 25 no quedará un joven en Matanzas que no lo haya adquirido.

De esta fiesta de Miss Navidad, propóngome hablar nuevamente en «Matanceras» sucesivas.

Con otros mil detalles de interés.

OSCAR HERNANDEZ TRELLES

Presidente del Yacht Club.

La aristocrática sociedad de la Playa de Marianao, en sus últimas elecciones acaba de exaltar a la presidencia del Club a un prestigioso caballero, que hijo de esta ciudad, es miembro de una de las más rancias y antiguas familias de la Yucayo.

Nos enorgullece esa designación.

Como nos enorgulleció en su tiempo la de inolvidable Regino Truffin en la del Union Club, y la de Cosme de la Torriente en la Sociedad de las Naciones.

El nuevo presidente del Habana Yacht Club, es hijo de uno de los caballeros que más popularidad gozó entre aquella juventud de la postguerra en el año novecientos, de John Hernández, cuya tertulia en el Hotel Louvre, donde residió a su regreso de Europa, fué el círculo más genuíno y más caracterizado de nuestra sociedad. Alternaban allí, con los pinos nuevos de aquel entonces, los Campuzano, Lovio, Coll, Oñate, Horte y Porset figuras tan austeras como aquella de don Enrique dle Junco y Pujadas, de Arístides Maragliano, del doctor Valdés Anciano y Aróstegui—Arturo—Pina, Duque de Heredia, etc. etc.

Fué la madre del señor Oscar S. Hernández, una de las cubanas que más brilló en París, donde murió, y por su elegancia, y por su distinción y por su belleza Lila Terreles y Govín plantó el pabellón que con ella, diera fama y diera prestigio y honor a las hijas de esta Antilla en la Villa Lumiere.

Al felicitar al Yach Club, por esa acertadísima designación, felicitámonos también los matanceros de que a los Tolón, a los Truffin, a los Torriente, a los Ortiz y a los Giberga, sigan los hombres de esta generación, dando lustre y dando brillo a la Atenas que los vió nacer.

ACLARANDO UN ERROR

Que subsano gustoso.

No es en Independencia, entre Santa Teresa y Ayuntamiento, donde ha instalado últimamete su gabinete dental el doctor José Manuel Díaz Tellaeche.

Es en la antigua casa del doctor Valhuerdi, en aquella casa hermosa de la misma calle entre Zaragoza y Manzaneda, donde se brinda a su clientela, el joven e inteligente profesional.

Repetiré que el gabinete del doctor Díaz alterna no sólo con los más bien montados de Matanzas, sino que hace papel airosísimo entre los que más confortables de la capital.

No falta allí un detalle, de cuantos hoy exige la ciencia dental.

RETOUR

De un simpático matrimonio.

Están ya de vuelta en Matanzas, después de un delicioso viaje a Holguín, los esposos Arturo Muro y Angelina Alcoser, que fueran a pasar una temporada junto a su hijo el doctor Muro y Bernal, ex gobernador rotario de Cuba.

Vuelven satisfechísimos de su viaje Arturo y Angelina.

Sea para ellos mi bienvenida.

LA ULTIMA NOTA

Para decir que se celebró el domingo en la tarde el anunciado recibo en el Tennis, al que dedicará mañana la primera nota de estas «Matanceras».

La falta de espacio y de tiempo me priva hoy levantar acta de esa encantadora fiesta del simpático Club de Señoras de la Playa.

Emplazo al lector para mi próxima correspondencia al DIARIO DE LA MARINA.

Manolo JARQUIN

CUÑITA

«Pugnan en el A. B. C. dos criterios ántagónicos sobre la gestión conciliatoria, para llegar a la definitiva paz cubana».

Esto nos puede llevar a una fórmula, que pudiera expresarse así A 2. B 2. C 2.

Solo tiene el inconveniente de que parece una fórmula química.

¡Proteja su niño contra la PIORREA!

Él le estará agradecido dentro de 10, 20 *o* 30 *años.*

La terrible enfermedad de la boca, la piorrea, es desagradable, insidiosa y a veces *invisible!* Tal vez de aquí a 10 o 20 años su hijo no sea el hombre saludable que Ud. se imagina que sea, pues puede ser una víctima de la piorrea, en 30 años puede que sea un fracasado y arruinado.

Ayude ahora a sus hijos para que en el futuro sean fuertes y robustos. Haga que ellos usen Forhan's para las Encías, por las mañanas y por las noches, pues no solamente mantendrán sus dientes limpios y blancos, sino que también evitarán la terrible piorrea.

Forhan's para las Encías, es tan fino, puro, delicado y suave que no puede dañar el más delicado esmalte del diente de su hijo más pequeño.

Forhan's para las Encías, elaborada según fórmula del Dr. R. J. Forhan, especialista en enfermedades de la boca, contiene el astringente Forhan, descubierto por el Dr. Forhan y usado por casi todos los dentistas del mundo en el tratamiento de la piorrea.

Forhan's PARA LAS ENCIAS

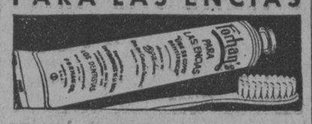

MUSICA Y MUSICOS

La perspectiva musical más bella que contemplamos en el horizonte habanero es la reaparición el lunes 18 en la Sala Espadero, de una artista cubana que tiene todas las simpatías y admiración del publico citadino. Hemos querido mencionar a Margot de Blanck, gentil dama y pianista que ha cosechado lauros numerosos como intérprete de los grandes maestros.

Margot de Blanck, volverá a la escena de sus triunfos como deferencia muy especial a la Asociación de Antiguos Alumnos de Blanck, que con esta selecta audición reanudan sus actividades, encauzadas ya ventajosamente por medio de conciertos que por la selección de sus artistas y de sus programas, han logrado conquistar el mejor renombre artístico.

En breve daremos a conocer el programa que ofrecerá Margot de Blanck en este exclusivo recital.

La Orquesta Sinfónica de Boston, bajo la dirección de Serge Koussevitzky, acaba de estrenar en dicha ciudad y por vez primera en América, una de las últimas composiciones de Honegger, de quien recientemente conoció la Habana por la audición de su Pacific 231.

Esta nueva composición de Honegger titúlase «Mouvement Symphonique No. 3».

La crítica elogia al compositor por haber reducido la instrumentación de su obra al número convencional de instrumentos, con la sola adición de un saxofón y le felicita por no haber «producido »indebidas cacotonias en la estructura armónica...

Achacan cierta falta de interés a la composición a pesar de sus notables características rítmicas; bien es verdad que con solo el ritmo no se vive y además encuentran pobreza en las ideas temáticas. La interpretación dada a este Movimiento Sinfónico por la Orquesta Sinfónica de Boston fué de una extraordinaria virtuosidad.

La Orquesta Filarmónica de la Habana ofrecerá su concierto mensual el cuarto domingo del mes en curso como es su costumbre.

Prepárase para esta audición que ha de ser notable, no sólo la nueva obra del joven compositor remediano Alejandro G. Caturla, basada en «La Rumba' de Tallet, sino la ejecución de ese monumento del arte ruso, la «Scheherazade', de Rimsky-Korsakoff.

El maestro Amadeo Roldán combina además otras interesantes obras para el programa de Pascuas.

Artinelli, el maravilloso prestidigitador, entretuvo con habilidad admirable en varios números de su repertorio, manteniendo continuo el interés, a un numeroso auditorio infantil el domingo por la mañana en el teatro «Encanto'. La Sociedad Infantil de Bellas Artes, por arreglo especial con la empresa del «Encanto», participó de esta mañana de diversión y entretenimiento, que completaron numerosos cartones y películas apropiadas al auditorio de muchachos, gustando muy particularmente la cinta en colores titulada «Old King Cole».

N. B.

HONRAS FUNEBRES

La señora Sara Durán viuda de Piñeiro agradece muchísimo las atenciones que ha recibido de sus amistades y la asistencia al sepelio de su esposo el señor Francisco Piñeiro, las cartas de pésame que ha recibido con motivo de su fallecimiento y, al mismo tiempo, les ruega asistan a las honras que se efectuarán en el día 13 del corriente mes a las nueve de la mañana, en la iglesia de San Francisco.

SUSCRIBASE Y ANUNCIESE EN EL «DIARIO DE LA MARINA»

Crónica Habanera

EN SUS DIAS

Está de días hoy, la señora Chona Martínez, joven y gentilísima esposa del señor José Luis Goizueta. Con tal motivo recibirá en tan señalada fecha innumerables felicitaciones.

Llegue hasta ella nuestro saludo.

SANTOS DE HOY: NUESTRA SEÑORA DE GUADALUPE

Saludamos en primer término, con motivo de la festividad de hoy, a una distinguida dama: la señora Guadalupe Villamil, esposa del licenciado Secundino Baños, destacada personalidad de la colonia española en nuestra ciudad.

Guadalupe López de Docampo, Guadalupe Azofra de Mingorance y Guadalupe Gómez Aday, profesora del Conservatorio Orbón.

Y una lindísima señorita, Lupe Zúñiga y Reyes, perteneciente a nuestra mejor sociedad.

LA BODA DE ANOCHE

A las nueve y media de la noche de ayer tuvo efecto, en la Iglesia de San Francisco de Paula, la boda de la gentil señorita Hortensia Chacón y Mariño, con el joven Fernando García y González.

Apadrinaron a los felices contrayentes, la señora Teresa González de García Quesada, madre del novio, y el señor Severo Jorge.

Testigos por ella: el doctor Joaquín María Barraqué, y los señores Bernardo Jorge y Raúl Chacón.

Por él: el doctor Oscar Lay y los señores Oscar Barceló y Roberto Chacón.

OPERADA

En la mañana de ayer fué sometida a una delicadísima operación quirúrgica, en la clínica del doctor Gustavo de los Reyes, la señora Bebita Bolívar, gentil esposa del señor Alberto J. Andino.

Dicha operación le fué practicada con gran éxito por el notable cirujano, doctor Julio Sanguily, Jr., a quien ayudó otro distinguido médico, el doctor José Luis de Cubas.

En este caso fué empleada eficazmente la anestesia por vía raquídea, aplicada por las manos expertas del doctor Servando Fernández Rebull.

Esperamos el restablecimiento rápido de la joven dama.

FIESTA DE ARTE

La Asociación de Antiguos Alumnos de Blanck, organiza para la tarde del lunes próximo, una espléndida fiesta de arte.

Será en la Sala Espadero del Conservatorio Nacional, el conocido plantel musical fundado por el inolvidable maestro Hubert de Blanck.

Aliciente máximo de esta exquisita fiesta será la presentación de la señora Margot de Blanck de Coro, poseedora de notable talento musical, a la que escucharemos después de cuatro años de no tocar en público.

LA BODA DEL VIERNES

Tendrá efecto el viernes próximo, a las nueve de la noche, en la Iglesia de San Juan de Letrán, la boda de la bella señorita Luz Callejas y Dávalos con el joven y culto doctor Vicente Legañoa, profesor de la Universidad.

La ceremonia civil ha sido fijada para el jueves, a las diez de la mañana, en la residencia de la novia, ante el conocido doctor Mario B. de Rojas, Presidente del Miramar Yacht Club.

Serán testigos por ella: el doctor Arturo Menéndez y el señor Francisco Pimentel.

Por el novio firmarán el doctor Manuel Viamontes y el señor Rogelio La Morena.

HONRAS FUNEBRES

En la Iglesia de San Francisco, se celebrarán mañana miércoles, a las nueve de la mañana, solemnes honras fúnebres por el eterno descanso del alma del señor Francisco Piñeiro, fallecido el pasado día treinta.

Para este piadoso acto, invita a todas sus amistades la señora Sara Durán viuda de Piñeiro.

EN EL LYCEUM

El doctor Aurelio Boza Masvidal, profesor de Historia de la Literatura Italiana de la Universidad, que tantas felicitaciones viene recibiendo por su exaltación al cargo de Secretario General de nuestro primer centro docente, será objeto de un homenaje en el «Lyceum».

La directiva de la prestigiosa institución le ofrecerá un cocktail de honor en la tarde de mañana miércoles.

Se ruega a las personas que deseen adherirse a este simpático acto, que lo hagan antes de las doce del día de mañana, por el teléfono del «Lyceum», F-1535.

Esta tarde, a las cuatro, se llevará a cabo la visita de las socias del «Lyceum» al Museo de Medicina Legal de la Universidad, que dirige el doctor Raimundo de Castro.

DE REGRESO

Mary Morandeyra, gentil poetisa y recitadora, regresa a la patria tras breve estancia en la vecina capital del Norte.

Llega hoy en el «Morro Castle», después de haber cumplido satisfactoriamente sus compromisos en el Barnard College, donde ofreció una serie de interesantísimas audiciones.

POSTRER TRIBUTO

En la mañana de ayer, con acompañamiento numerosísimo de familiares y amigos, fueron conducidos hasta la Necrópolis de Colón los restos de la señora Esperanza Pedroso viuda de Díaz de la Bárcena, distinguida y bondadosa dama cuyo fallecimiento, ocurrido el domingo en su residencia de la Víbora, ha producido honda pena

Llegue nuestro pésame sentidísimo hasta sus hijos, inconsolables en estos momentos, por tan irreparable pérdida.

(Continúa en la Pág. SIETE)

N. GELATS y Cía.

Habana. BANQUEROS Aguiar 106-108

Vendemos cheques de Viajeros

Pagaderos en todas partes del mundo

y Cartas de Crédito Circulares

en las mejores condiciones.

"SECCION DE CAJA DE AHORROS"

Recibimos Depósitos en esta Sección Pagando el 2½ por 100 Anual. Todas estas operaciones pueden efectuarse también por Correo.

PADRES—*Pregunten a su médico* sobre la Crema de Trigo

El medio más seguro de combatir la tendencia a la desnutrición y a la delgadez, y prevenir las enfermedades, consiste en nutrir mejor a sus niños. Hoy los especialistas más renombrados han demostrado que la desnutrición es la causa más frecuente de las enfermedades de los niños.

Es evidente que los alimentos que *sobrecargan* el aparato digestivo no son los más apropiados para la gente menuda. Es más: muchos adultos le deben la adquisición de ciertos trastornos crónicos a la falta de un régimen alimenticio adecuado en los primeros años de su vida.

La robustez física y el despejo mental de sus hijos suelen ser la recompensa de los padres que nutren a sus niños con *Cream of Wheat* (Crema de Trigo). Este delicioso cereal se prepara fácilmente, y, servido con leche y azúcar, es un alimento ideal para el desayuno o para la cena de los niños. Les agrada y les aprovecha.

Consulte con su médico acerca de las ventajas de la *Cream of Wheat* (Crema de Trigo).

La Cream of Wheat puede tomarse en toda época del año, aun durante el verano. En su triple envoltura — triplemente cerrada — está libre de toda contaminación.

MOVIMIENTO DE LA JEFATURA DE POLICIA

GRAVE PROBLEMA CREADO POR EL EXCESO DE ASPIRANTES

El problema creado por los aspirantes a ingresar como Vigilantes en la Policía Nacional continúa sin resolverse. Es enorme el número de los que concurren a diario a la Jefatura del Cuerpo con recomendaciones para el Jefe, expedidas por altos funcionarios. Aparte de que el Coronel Labourdette no puede atenderlas todas, ello grava la situación de muchos Vigilantes que fueron declarados cesantes injustamente y que vienen gestionando su reposición.

Además, aún no han tomado posesión la mayor parte de los Vigilantes de segunda nombrados últimamente, que ascieden aproximadamente a unos 600 y como señaláramos hace tres días la habilitación de ellos como guardadores del orden se realiza con gran dificultad.

Esto hace que algunos funcionarios que intervienen en los Ingresos en el Cuerpo no puedan rendir una labor eficiente pues se hace imposible despachar a tanto público sin guardar el turno correspondiente.

NUEVOS NOMBRAMIENTOS DE TENIENTES

Por Decreto presidencial y a propuesta del Secretario de Gobernación, se han hecho los siguientes nombramientos:

Teniente Médico: Dr. Adolfo F. Aragón; Teniente Dentista: doctor Justo Lara Mena; Tenientes: Avilio Suárez Capote; José Manuel Miyares; Vidal López Cuba; F. Pérez González; Conrado Pérez Muriedas; Manuel Agustín Manresa; Manuel Hernández; Ildefonso Triana; Alejandro Rodríguez; Dámaso Montesinos; Antonio Díaz Baldoquín; Oscar Barreto; Iraldo Urerca; Leopoldo Cabrera y Aurelio Fernández.

También se designa al señor Gustavo Pérez Muriedas, Jefe de Sexta Clase del Negociado de Contabilidad de la Policía Nacional.

EL CONSEJO DE DISCIPLINA DE LA POLICIA NACIONAL

Desde hace algunos días se encuentra en funciones el Consejo de Disciplina del Cuerpo que ha quedado integrado como sigue:

PRESIDENTE: Capitán Salvador Díaz Versón, Segundo Jefe; Vocales: Dr. José Antonio Suárez, Capitán-Inspector y Letrado Consultor de la Jefatura; Capitán, Juan Arias, de la Sección del Tránsito; SECRETARIO: Teniente Bernardo García Domínguez, Jefe de la Sección de Expedientes.

NO SE HA DETERMINADO AUN LA FECHA DE LA APERTURA DE LA ACADEMIA DEL CUERPO

An interrogar ayer al Capitán-Inspector Miguel de la Fé, Director de la Academia de la Policía, sobre la apertura de la Academia, nos dijo, que aún no se podía determinar la fecha en que comenzará a funcionar debido a que por Decreto Presidencial, se ha suspendido por un período de tiempo, de treinta días la vigencia de las Ordenanzas Militares números 156 y 181 de 11 de junio y 22 de julio de 1901, respectivamente, que regulan los ingresos, ascensos y separaciones en el referido Cuerpo.

"CHOQUE"

Nuevo semanario estudinatil

Llega a nuestra mesa una nueva publicación: «Choque», «el periódico del estudiante examinado» y lo dirige el joven señor Joaquín L. Montes.

Periódico de estudiantes, que es como decir publicación ágil, simpática, de ideas nuevas y de nobles y elevados propósitos.

Larga vida, colega.

SE PRETENDE UNA RECLAMACION A LOS ESTADOS UNIDOS POR LA CANTIDAD DE TREINTA MILLONES

Así se solicita del Secretario de Hacienda en un escrito presentado ante esa autoridad. La reclamación sería hecha como sobreprecio de los azúcares correspondientes a Cuba

El Contador Central de Hacienda ha dispuesto en el día de ayer que todos los Inspectores de dicha Sección se personen en las Pagadurías con el fin de conocer la ascendencia de las deudas que se encuentran pendientes de pago, hasta el año fiscal de 1932-1933. Con ese fin ha dirigido un escrito al Jefe de Inspectores interino Sr. Horacio Wiltz, para que haga conocer a cada uno de ellos su misión y Pagadurías que tendrán que visitar a ese fin, tanto en la Capital como en Provincias.

RELACION DE ADEUDOS

Hasta el día de ayer se han presentado 644 reclamaciones, por diversos conceptos, ascendentes a la suma de $1.591.964.03; catorce reclamaciones por concepto de pago de personal por valor de $44.426.26.

PAGO DE PENSION

Ayer le fué pagada la pensión a la Sra. Dominga Maceo, hermana del titán Antonio Maceo. La suma pagada por varios meses pendientes fué de $257.00.

PIDE UNA RECLAMION A E. E U. U.

Ha sido presentado un escrito al Secretario de Hacienda, por el cual, su firmante, solicita de nuestro Gobierno se le reclame al de los Estados Unidos la cantidad de $30.000.000 que le corresponde a Cuba por el sobreprecio que dicha nación obtuvo de nuestros azúcares.

Entre otras cosas dice que la República de Cuba se deshizo de su azúcar al precio de seis centavos por libra y los Estados Unidos la vendieron a ocho centavos a los paises europeos, fundándose al hacerlo en el pago de seguro marítimo, en previsión, según dijeron, de los peligros de navegación, tanto los naturales como los que pudieran ocurrir por los submarinos. Y como no obstante el abono del seguro, vendido el fruto a ocho centavos, quedó siempre un margen que aprecia en treinta millones y entiende dicho señor, que es de la propiedad de la República.

La grave situación económica que atraviesa nuestra Patria —dice terminando su escrito— justificaría la reclamación de ese dinero que dice estar depositado en la Tesorería de los Estados Unidos.

La Secretaría de Hacienda, se propone conocer detalladamente este caso, a cuyo efecto pedirá antecedentes a la Agricultura y a nuestra Cancillería.

LA UNIVERSIDAD DE LA HABANA REANUDO AYER SUS ACTIVIDADES LARGO TIEMPO INTERRUMPIDAS

Comenzaron los exámenes en la Facultad de Derecho por las asignaturas de Derecho Internacional y D. Procesal. Fueron aprobados todos los alumnos que se presentaron al exámen

Se ha reanudado en la Universidad la vida académica al constituirse los tribunales en la Facultad de Derecho. Los doctores Carrera Justiz, Salaya y Pérez Cubillas examinaron a varios alumnos de Derecho Internacional y los Dres. Dolz, Cué y Santos Jiménez a otros de Derecho Procesal.

SE ESPERA EN LA UNIVERSIDAD LA VISITA DEL DR. GRAU

Hasta cerca de la una de la tarde se estuvo esperando en la Universidad por el Rector y los altos funcionarios de la misma la visita ofrecida por el Jefe de Estado, doctor Ramón Grau San Martín, profesor de Fisiología de ese primer Centro docente quien tenía el propósito de escoger el lugar donde se ha de levantar el Anfiteatro Anatómico que en el Calixto García será levantado para la Escuela de Medicina que ahora funciona en Zanja y Belascoaín.

La idea es la de levantar un edificio de 5 plantas en 27 y J, construyendo en el mismo el anfiteatro y todas las aulas correspondientes a dicha escuela.

Se espera que de hoy a mañana el Dr. Grau San Martín, haga la selección antedicha.

En la mañana de ayer se celebraron en la Universidad de la Habana los primeros exámenes habidos desde el treinta de septiembre de 1930: fueron estos de Procesal cuyo tribunal compusieron los Dres. Dolz, Cueto y Santos Jiménez, examinando doce alumnos sin ningún suspenso y de Internacional Privado, con los Dres. Carrera Justiz, Pérez Cubillas y Salaya, examinando a siete alumnos sin ningún suspenso.

Se ha pospuesto para el día veinte el examen de ingreso en la Escuela de Pedagogía por falta de aspirantes.

La apertura de la Escuela Superior de Comercio se trató ayer en el Consejo, siendo propuesta con gran entusiasmo de los profesores. Formará parte de la Facultad de Derecho, diferenciándose de la antigua forma en que siendo una Escuela dentro de la Universidad, antes no era universitaria y ahora sí. Existe gran entusiasmo en el alumnado y particularmente entre los de nuevo ingreso para asistir a clases tan pronto se abran oficialmente.

Oportunamente daremos detalles sobre planes de estudios, fecha de apertura de matrícula, etc.

EL MINISTRO DE FRANCIA VISITA AL RECTOR

En la mañana de ayer fué visitado el señor Rector por el Excelentísimo señor Ministro de Francia, el cual se le ofreció para coadyuvar en la campaña de cultura emprendida por el Dr. Presno y participando además el ofrecimiento de las Universidades francesas para intercambiar con las nuestras. Prometió a la Biblioteca una donación de libros.

Ayer se trató en el Consejo lo relativo a la expulsión del Dr. Oscar Naranjo por constar documento a vista una recomendación del ex-segundo jefe de la judicial Anyaumat por importante servicio prestado a la tiranía. El Dr. Núñez, Profesor de Hidromecánica, presentó una solicitud al Rector aspirando a la beca ofrecida por el gobierno español.

Hablando con el Sr. Weis de la Cátedra B. de la Escuela de Cirugía Dental, nos dijo que era preciso fuera reconocida como la «cenicienta» de todas las cátedras, ya que contando con más de quinientos alumnos no tiene sino unos treinta asientos, haciendo materialmente imposible el actuar a satisfacción: además, añade, para tres cursos cuenta solo con un ayudante y para toda la Escuela con una Clínica.

Hoy a las nueve de la mañana se reune el Claustro de Derecho.

Ayer cerraron la admisión de comadronas y veterinarias.

ACUERDOS DEL CONSEJO UNIVERSITARIO

Se acordó que los alumnos que se matricularon por enseñanza oficial en asignatura que terminen una carrera, el escoger con la matrícula de cursillo el poderse inscribir con la misma matrícula la otra carrera que se siga.

La petición de los Ayudantes Graduados ha sido aprobada en el sentido de que no serán sacadas a oposición las clases de ayudante mientra tanto no sean redactados los nuevo estatutos.

El valor de cada premio ordinario será para los efectos del pago de matrícula, diez pesos.

JOSE RAMON CHARIFF RIVERA

Presentamos la fotografía del joven estudiante José Ramón Chariff y Rivera, muerto trágicamente en el pintoresco lugar conocido por Las Alturas de Montserrat, en Matanzas, disparándose un tiro en la sién derecha, falleciendo horas después en su domicilio de Milanés 64.

Era el joven Chariff Rivera en un tiempo estudiante del Instituto Provincial de Matanzas, habiendo dejado los estudios para dedicarse a ganizar el A B C Radical, del cual era representante provincial, y quien últimamente había hecho varias designaciones de alcaldes de facto en la provincia, así como otras designaciones oficiales, de acuerdo con distintos grupos que apoyaban al actual gobierno.

Omnibus de Camagüey

Coches Pullman "MACK"

HABANA-CAMAGUEY-SANTIAGO DE CUBA

Itinerario fijo e inalterable

Salen todos los días de frente al hotel Saratoga. (Prado y Dragones)

A las 5 a. m. directo a Santiago.
A las 7.30 a. m. hasta Camagüey.
A las 12.30 p. m., directo a Santiago.
A las 8 p. m. hasta Santiago, combinación con "La Cubana"

Salida de Santiago para La Habana

A las 5 a. m y 12.30 p. m.

De Camagüey para La Habana

A las 5 a. m., 9 a. m., 1 p. m. y 8 p. m.

Pida informes por el teléfono: M-1715

Reserve su asiento con anticipación

E. P. D.

EL SEÑOR

JOSE VARELA BATISTA

Ex Bedel Mayor de la Universidad de La Habana.

HA FALLECIDO

Y dispuesto su entierro para las 4.30 p. m. de hoy, martes, su viuda, hija, madre y hermanos, ruegan a las personas de su amistad, concurran a la casa mortuoria, Santo Tomás 9, Cerro, para desde allí acompañar el cadáver al Cementerio de Colón, favor que agradecerán.

Habana, diciembre 12 de 1933.

Matilde Piqué de Varela, María Josefa Varela, Prudencia Batista de Varela; Estela, Manuel y María Varela y Batista, Dolores Piqué.

No se reparten esquelas.

M.E.C.D. 2016

TEATROS Y CINEMAS

«DAMA POR UN DIA», ESTRENADA EN EL ENCANTO

Mary Robson, la viejecita que se ve de pronto, en un moderno país de hadas.

Corazón de mujer que no anide en lo profundo de su seno una chispa siquiera de amor maternal, no es corazón de mujer.

El amor de madre es amor único y él vive también en lo recóndito del alma de seres apyectos a los ojos humanos, de seres a quienes la miseria y el vicio han hundido y sepultado en los bajos fondos sociales. Los privilegiados de la fortuna no suelen pensar que haya alma siquiera en aquellos que contemplan caídos, en esos desheredados de la suerte que para poder subsistir llegan hasta nosotros brindándonos una fruta o un lápiz... Y si quien hace el brindis interesado, a fuerza del espíritu de conservación, es una mujer, desaliñada, harapienta y por ende pregonando sin decir palabra alguna que su perfume predilecto es el ron, la caridad humana se aleja presu rosa, tratando de evitar males mayores... y, sin embargo, qué tragedia se esconde a veces en ese corazón y en tantos otros, tragedias que el mundo ignora y que sin conocerlas, acusa...

Decir «madre» es decir «sacrificio». Qué sacrificios no hace una madre por el bienestar de sus hijos... Su propia existencia la ofrece gustosa por los seres a quienes dió vida, si el caso llega. Es el de madre un amor sagrado, un amor único como no existe otro igual sobre la tierra. Y una exposición admirable del amor maternl es esa película estrenada ayer tarde en el «Encanto», saturada de espiritual belleza que va dejando en el alma emociones infinitas. «Dama por un día» no es solo un torrente de emociones sino que auna a la vez incertidumbres, sorpresas y situaciones humorísticas y sobre todo fases distintas y salientes en que juega papel importante el amor humano.

Al amor maternal vemos unirse en sincera competencia, el efecto de un amigo agradecido, prototipo del corazón de un hombre que sigue la máxima de Cristo «Ama al prójimo como a ti mismo» y el amor del joven enamorado para quien su novia es un paraiso de ilusiones...

La novela está tramada alrededor «de Annie la de las manzanas» (vende esta fruta para ganar el pan cuotidiano) quien, en su juventud, pecó porque amaba a un hombre.

Como madre, al fin, quiso después lo mejor para su hija. Y le ocultó su condición de pobreza, mandándola a estudiar lejos de ella y haciéndole creer que disfrutaba de una existencia diametralmente opuesta a la realidad. Y la pobre mujer trabajaba para que el final de su existencia culminara en la felicidad de aquella hija adorada. Y logr su anhelo de madre casándola con un Conde, para realizar lo cual sirvió aquel buen amigo jugador, para quien las manzanas que vendía Annie eran símbolo de buena suerte. Es una historia emotiva en extremo, que humedece los ojos y en la que May Robson, interpretando el role de Annie, hace una creación magistral, tan intensa y vívida como tal vez nunca logró en la escena del teatro legítimo del que fué siempre una actriz admirable y admirada.

«Dama por un día» cuenta en su reparto con espléndidos artistas. Warren William se distingue por su actuación siempre apropiada y digna. Jean Parker, Barry Norton, Guy Kibbee, Glenda Farrell, Ned Sparks, Walter Connolly y Hobart Bosworth completan el número de estrellas que figuran en esta cinta excelente, dirigida por Frank Capra, «as» entre los creadores de grandes películas, como resulta ser esta «Dama por un día» producción sobresaliente de la Columbia Pictures.

Los fanáticos del cine y los que no lo son, deben ver esta película.

Saldrán del teatro plenamente complacidos.

S. O. S. ICEBERG

La primera película hecha en Groenlandia es S. O. S. de la Universal, para cuya filmación fué preciso organizar una expedición formal, que permaneció en las regiones polares cerca de dos años.

Ese enorme sacrificio de energías y dinero se ha visto premiado con la realización de una película que por su género es única en el mundo, y por su espectacularidad, emoción y ausencia de trucos y efectos escénicos, perdurará a través de los tiempos, como una de las obras clásicas del cine.

La presentación de esta película en la Habana debe despertar hondo interés por el valor educativo que posee, siendo igualmente importante para las personas mayores como para los niños.

El cine Fausto estrenará mañana miércoles esta admirable cinta, que nos transporta hasta las regiones árticas, mostrándonos los horrores de aquella soledad y las maravillas de la aviación moderna, que permite realizar un peligrosísimo rescate.

ESTRELLITAS DE HOLLYWOOD

Oscar, el limpiabotas de la Paramount, se ha convertido en el ídolo de la Avenida Central, barrio de la raza de color de Los Angeles.

Resulta que Oscar «representó su partecita» en la película titulada «Gambling Ship». Cuando la film se anunció en Central Avenue, los cartelones rezaban así:

«Debut de una sensacional estrella en «Gambling Ship». Oscar, con la colaboración de Gary Grant, Jack La Rue y Benita Hume».

Y en el exterior del teatro no se veían otras fotografías que las de Oscar. He aquí el camino más corto hacia la fama...

NOTAS

CAMPOAMOR: «EPXLOTADORAS DE 1933»

¡Ocho estrellas conocidas y famosas! Este es el mérito primordial de la gran película Warner, titulada: «Las Explotadoras de 1933» en que además figuran cinco coros maravillosos de mujeres lindísimas, que bailan, cantan patinan, hacen derroche de elegancia y de gracia artística y presentan el panorama más encantador que el cine ha creado. Comenzaremos por mencionar a Warren William, el actor eminente que cada día se hace más popular entre nosotros.

Luego, Rubby Keeler, la esposa de Al Jolson. También Dick Powell, el romántico trovador que se encuentra perfectamente en casa cuando está en un escenario de Brodway... y Aline Mac Mahon, una de las más sensacionales artistas de talento indiscutible. Sin embargo, después de que podamos haberlo dicho todo, acerca de esta producción, siempre será necesario hacer constar que es el triunfo más definitivo de la preciosa Joan Blondell y un gran momento en la vida de Ginger Rogers.

«Las Explotadoras de 1933», la película musical más grande que se ha filmado hasta la fecha, la que toda la Habana elegante quiere volver a ver, la que tiene lujo indescriptible, música encantadora y escenas imposibles de borrar de la mente, se exhibirá durante siete días seguidos y sin alterarse los precios de entrada que rigen en este Teatro.

ENCANTO: GRANDIOSA PRODUCCION

Ayer con el estreno del nuevo equipo de sonido Wide Range, se estrenó la gran producción Columbia «Dama por un día», magnífica película que nos presenta la astucia del pueblo triunfando sobre las intrigas de la antigua nobleza que vive de ficción e hipocresía. «Dama por un día» que ha sido dirigida por Frank Capra tiene en su reparto a Walter Connolly y Hobart Bosworth:

Uno de los comentarios de la prensa americana es el que proclama que este melodrama es: «un torrente de emociones, una verdadera avalancha, de sensacionalismo y un torbellino de incertidumbre, sorpresas y humorísticas situaciones». El mejor reparto, la más experta dirección, la presentación más atractiva, el más emocionante desenlace que pedir se puede, son algunos de los motivos, de que este melodrama «Dama por un día» sea una obra cumbre del arte cinematográfico.

En la próxima semana: «La Rubiecita» por Joan Blondell y «La Mujer sin alma» por Ruth Chatterton.

FAUSTO: «MELODIA EN AZUL». «S. O. S. ICEBERG», MAÑANA

Por última vez se exhibe hoy la super-comedia lírico-musical de la R. K. O. en la que hacen derroche de arte y gracia los simpáticos actores Charlie Ruggles, Greta Nissen y Phill Harris «Melodía en Azul». Este film mantiene en constante expectación por lo maravilloso de sus escenas y la técnica fotográfica desconocida hasta la presentación de este film. Va en todos los turnos. Para mañana. La película que la Habana está ansiosa de admirar. La que perdurará en su mente toda una eternidad. La que llevó tres años filmarla. La que admirará tan solo dos horas. S. O. S. ICEBERG.

Rod la Rocque héroe de múltiples dramas hace derroche de dramaticidad en S. O. S. ICEBERG secundados por verdaderos artistas europeos.

En S. S. O. no sabe el espectador que admirar más, si la labor de sus intérpretes o los maravillosos escenarios de la naturaleza que pasan ante la retina del que asombrado no acierta a explicarse fenómenos naturales de un mundo desconocido y que el mortal que a esos parajes llega es porque está en manos del Hacedor. Vea en S. O. S. ICEBERG lanzar el angustioso grito de auxilio Estrellarse un avión contra una enorme montaña de hielo. Luchas cuerpo a cuerpo entre los intrépidos exploradores y los feroces osos blancos S. O. S. (salvad nuestras almas) ICEBERG se estrena mañana. Su estreno será un gran acontecimiento.

CARTELERA

TEATROS

MARTI. Solución Cubana. La Hija del Sol.

ALHAMBRA. La intervención cubana. La alcaldesa de Limonar.

CINES

CAMPOAMOR. Las Explotadoras de 1933.
FAUSTO. Melodía en Azul.
ENCANTO. Dama por un día.
NEPTUNO. Cabalgata. La Mujer pintada.
TRIANON. De mujer a mujer. El amor no muere.
REGINA. El águila y el halcón. Melodías de Arrabal.
RIVIERA. El Fin del Mundo. Así es Broadway.
RIALTO. El águila y el halcón. Madame Butterfly.
WILSON. El Rey de los Gitanos. Máquina infernal.
MODERNO. Las vacaciones del rey. Una mujer de mundo.
BELGICA. Melodías de Arrabal. Buenos Días. El cliente seductor. Los inocentes de París.
OLIMPIC. Carita de cielo. El pequeño gigante.
ACTUALIDADES. Películas y compañía de revistas cubanas.
INGLATERRA. El crimen del siglo. Unidos en la venganza.
CUBA. La dama del trece. Cabalgata.

CONDICIONES EXIGIDAS PARA INGRESAR EN LA ESCUELA OPTOMETRICA

Los que deseen ingresar como alumnos de la Escuela de Optometría deberán acompañar certificado médico legalizado, acreditativo de no padecer ninguna enfermedad transmisible. En defecto del título de Bachiller u otro universitario, el aspirante deberá sufrir un examen de admisión similar al exigido para el ingreso en la Escuela de Medicina Veterinaria.

Las asignaturas que se exigen para el examen de ingreso son: Gramática, Geografía, Historia, Aritmética, Historia Natural, Algebra, Geometría, Trigonometría, Física y Química.

Al solicitar su ingreso deberá el aspirante acompañar dos fotografías recientes, destinadas a su expediente de estudios.

El plazo de inscripción se cerrará a las 12 m. del día 20 del actual.

NACIONAL: INAUGURACION CON «EL CANTAR DE LOS CANTARES»

Gran temporadas de películas supremas se aproximan en nuestro máximo teatro. La empresa de los Teatros Fausto y Neptuno lo será ahora del Teatro Nacional. Empresas de seriedad y garantía son las que hacen falta en Cuba para triunfar. El S. Heliodoro García nos promete dar un espectáculo a base de las producciones más destacadas del año. Para ello cuenta con Paramount, Artistas Unidos, y R. K. O. Radio que sin lugar a dudas son las más detadas. Para la inauguración está anunciado «El cantar de los cantares» le suceden King Kong, Enrique VIII y sus 6 mujeres, Juventud Manda de Cecil B. de Mille, Chevalier, Mae West etc.

La Habana puede enorgullecerse de que el Teatro Nacional sitio de recreo y confort esté dirigido por uno de nuestros empresarios más joven e inteligente. La inauguración será el día 25. Cuadrillas de obreros dan los últimos retoques en la renovación y ornamentación. El sonido será el último aparato salido de La Western Electric.

MARTI: EXITO DE «SOLUCION CUBANA» y LA HIJA DEL SOL

El programa anunciado para esta noche en el coliseo de Dragones y Zulueta no puede ser más actrativo. A las 8 y media en punto ocupará el palco escénico «Solución Cubana», revista de palpitante actualidad en un acto, dividido en 12 cuadros, original de Carlos Robreño, con música del maestro Rodrigo Prats, y evoluciones montadas por Julio Richard. La luneta para esta tanda sencilla 30 centavos. 20 butaca y 10 tertulia.

A las 10 menos cuarto. La rapsodia cubana en dos actos, original de Agustín Rodríguez y José Sánchez Arcilla, con música del maestro Gonzalo Roig, titulada: «La hija del Sol». Para esta tanda doble: Luneta 50 centavos Butaca 30 y Tertulia 15.

El viernes estreno de la revista de palpitante actualidad y de gran espectáculo, en un acto, dividido en 12 cuadros, libro original de Carlos Robreño, con música del maestro Rodrigo Prats, titulada: «La Conferencia de Montevideo». Para la que ha pintado Nono V. Noriega nuevas decoraciones. Nuevos bailes y evoluciones montados por Julio Richard Regio Vestuario.

El Viernes 22, se dará en el Teatro «Martí» «La función más grande del año».

GACETILLAS

NEPTUNO: ULTIMO DIA DE «CABALGATA»

Hoy serán las últimas exhibiciones de «Cabalgata» la película del siglo, por Clive Brook, y Diana Wynyard, basada en la obra teatral de Noel Coward, además un noticiario Metro, el cartón de Mickey Mouse «El canario errante» y la producción Fox «La Mujer Pintada» por Peggy Shannon y Spencer Tracy toda la función en matinée y noche: 20 centavos.

La matinée comenzará a las 2 en punto, y «Cabalgata» se exhibe a las 2 y media, 5 y media, y 9 y 45, y «La Mujer Pintada» a las 3 y media. 6 y media, y 8 y media.

El miércoles «Lecho de Rosas».

El viernes Homenaje a Margot Alvariño con el mejor Show que se ha celebrado en Neptuno.

«Reunión en Viena» el Viernes.

TRIANON: «DE MUJER A MUJER»

En la tanda de las 4: Frederic March y Norman Shearer en la gran película «El amor no muere», revista y estreno de la interesante producción Metro, por Ann Harding y Robert Montgomery, titulada «De mujer a mujer.

A las 8.30: «El amor no muere» bella obra de la Metro.

En la de 9.45: «De mujer a mujer».

Mañana: «A caza de Accidentes», por Madge Evans y Lee Tracy, y últimas exhibiciones de «De mujer a mujer», por Ann Harding, Mirna Loy y Robert Montgomery.

Para el Jueves: «Carita de Cielo». por Bárbara Stanwick y «El Rey de Vacaciones» por George Arliss.

Viernes y sábado próximos: «Reunión en Viena». por John Barrymore.

Para el beneficio de los empleados de «Trianón», que tendrá lugar en los carteles «El Soltero Inocente» por Chevalier, y «La Venus Rubia» por la Dietrich. Como las localidades se están vendiendo rápidamente usted debe separar la suya con tiempo 25 centavos es el precio de luneta para esa función extraordinaria del martes 19.

REGINA: «EL AGUILA Y EL HALCON»

Programa Paramount dos de las más bellas películas presentadas en el año 1933, como lo mejor y más espectacular «El Aguila y el Halcón» de Frederick March y Carole Lombard, y «Madame Butterfly» la más dramática producción de Silvia Sidney y Gary Grant, la Variedad titulada «Melodía de Haway» y una Revista Paramount.

Precios: 10 centavos damas y niños hasta las 8 y media y 20 mayores después.

Mañana: «El águila y el Halcón» y «Melodía de Arrabal».

Jueves: «La Vida privada de Jimmy Doland».

Sábado y domingo: «El retorno de la extranjera» y «Una noche de terror».

Pronto: «Tempestad al amanecer».

RIVIERA: «EL FIN DEL MUNDO»

En las tandas de las 5.15 y 9.45 se estrenará la producción sensacional que se titula «El fin del Mundo» revista y comedia. A las 8.15 «Así es Broadway» por Joan Blondell.

Mañana Miércoles estreno de la grandiosa producción interpretada por Clive Brook y Diana Wynyard que se titula «Cabalgata» revista y comedia. A las 8.15 «Mientras París Duerme» por Víctor Mac. Leglen.

En la matinée del Jueves a la 1.30 «Cabalgata» «El Marido de la Amazona» por Elissa Landi, revista y comedia.

El Sábado y Domingo: «El Retorno de la extranjera» por Lionel Barrymore y Franchot Tone.

Pronto «Tempestad al amanecer» por Kay Francis.

RIALTO: «EL AGUILA Y EL HALCON»

Dos magníficas producciones completan el programa de hoy que por su belleza y grandiosidad tienen el éxito asegurado «El águila y el Halcón» primer premio de 1933 por Frederic March y Carole Lombard y «Madame Butterfly» la más romántica y dramática producción por Silvia Sidney. Además se estrena una Variedad titulada: «Melodía de Hawai» y una revista Paramount.

Precios: 20 centavos luneta y preferencia a cualquier hora.

Mañana: «El águila y el Halcón» y «Melodías de arrabal».

Jueves: «La vida privada de Jimmy Doland».

Sábado y Domingo: «El retorno de la extranjera» y «Una noche de terror».

Pronto: «Tempestad al amanecer».

WILSON: «EL REY DE LOS GITANOS»

Precios para hoy en función corrida de 1 y media a 6 y de 6 a 11 y media. 10 centavos. A todas horas.

Magistral programa «Alfombra mágica» y el cartón «Juguetes de Navidad» y las super producciones, «El Rey de los Gitanos» joya suprema por José Mojica, y Rosita Moreno; en español; y «Máquina infernal» sensacional atracción por Genevieve Tobín, y Chester Morris.

A las 5 p. m. «El rey de los gitanos» y Máquina infernal».

Por la noche, el mismo programa del matinée.

Mañana: :Los Crímenes del Museo», en colores, por Lionel Atwill, y Fay Wray.

Jueves: «El palacio flotante» por George Brent.

MODERNO: «LAS VACACIONES DEL REY»

Hoy ofrece en este lindo coliseo en sus turnos de tarde y noche, la Warner Bros, el maravilloso estreno «Las vacaciones del rey»ú por George Arliss, Patricia Ellis, completa el programa «Una mujer de mundo», Kay Francis, George Brent, comedias y cartones. Luneta 10 centavos.

Mañana «Risas y lágrimas», Warner Baxter, Bebe Daniels.

«Las vacaciones del rey», George Arliss. Jueves gran función extraordinaria pro «Estudiante Hidalgo».

Viernes :El águila y el Halcón». Sábado y Domingo »Cabalgata».

BELGICA: HOMENAJE A CARLOS GARDEL

Corresponde para hoy el gran homenaje que la empresa del concurrido cine de Egido y Corrales anuncia a Carlos Gardel e Imperio Argentina, para ello se ha seleccionado la mejor producción de esta pareja en español que es «Melodía de Arrabal» «Buenos días» deliciosa comedia en español también por esta pareja ideal del cine parlante. «El cliente Seductor» por Chevalier y Argentina en español y completando el grandioso programa de hoy con la magnífica producción por Chevalier «Los inocentes de París», la función empezará desde la 1, los precios serán de 1 a 5 y de 5 a 8 Damas y niños 05 y por la noche mayores 10. Mañana: «Silbando en la oscuridad», por Ernest Truex y Una Merkel.

OLIMPIC: «CARITA DE CIELO»

Suntuoso e interesante las dos magistrales producciones que hoy exhibe este concurrido cine de Ave. Wilson y B. en el Vedado. Tandas elegantes de 5.15 y 9.30 graciosa comedia y Variedad. Soberbia super joya «Carita de Cielo» de Bárbara Stanwyck y George Brent. A las 8.30 colosal film de argumento valioso «El pequeño Gigante» de Edward G. Robinson. Mañana «Un breve instante» y «La dama del Avión». Jueves «Demonios del Mar» y «Letty Lynton». Viernes «Los Crímenes del Museo» y «El Monarca del Aire».

ACTUALIDADES: GRAN PROGRAMA HOY

Hoy es el gran debut de la Compañía de Revista Cubana dirigida por Eduardo Muñoz y F. Rodríguez. dicha Compañía está formada por valiosos elementos artísticos como, son:

María Ruíz Amparo Piora, Carmita Robles, Rosita Montenegro, Fernando Mendoza, Alvaro Suárez, Pedro Hernández, Alejandro Cobos, El cuerpo de Baile está bajo la dirección de «El Sevillanito».

Se llevará a la escena «La Opereta «La Ciudad del amor», en un acto y tres cuadros, en combinación con el Cine.

Los precios son los de Costumbre Diez centavos luneta, y cinco tertulia.

INGLATERRA: «EL CRIMEN DEL SIGLO»

Precios para hoy, en función corrida de 1 y media a 6 y de 6 a 11 y media. 10 centavos. A todas horas.

Colosal programa con revista y el cartón «Mi nena me Quiere» y las super producciones, «El crimen del Siglo» sensacional y emocionante producción por Francés Dee, y Wynne Gibson; y «Unidos en la venganza» atracción especial por George Raft, Nancy Carroll, y Lew Cody.

A las 5 p. m. «El crimen del siglo», y «Unidos en la venganza».

Por la noche, el mismo programa del matinée.

Mañana: «Los crímenes del Museo» por Lionel Atwill, y Fay Wray; todo en precioso colores.

Jueves 14: «Palacio flotante» por George Brent, y Viviene Osborne.

(VEASE: «MUSICA Y MUSICOS» en la Página CINCO)

RADIO Y ELECTRICIDAD

TRANSMISIONES PARA HOY

C M W
La Voz de las Antillas
590 Kilociclos

11.15 a. m. Programa Vermouth.
11.45 a. m.—Canciones del Cine.
12.00 m.—Música variada.
12.45 p. m.—El Gordo y el Flaco.
2.00 p. m.—Economía doméstica por Emma López Seña.
4.00 p. m.—Orquesta de Raimundo Pía.
5.00 p. m.—Orquesta José A. Díaz y cantante Aroche.
7.00 p. m.—Concerto de la Asociación de Dependientes.

Hoy A las 8 p. m.

I. ORA MULTIPLE

EL GRAN TEATRO RADIOFONICO PRESENTA «Sí señor, se casa la niña», comedia en tres actos de Felipe Sassone Mañana, estreno de «Bajo amenaza de muerte».

8.00 p. m.—Gran Teatro Radiofonico presesta la comedia «SI SEÑOR SE CASA LA NIÑA» en tres actos, original de Felipe Sassone.
10.00 p. m.—Termina.

C M C
840 Kilociclos

10.30 a. m.—Orquestas y cantos populares.
6.45 p. m.—Poesías, canciones y comedias.
8.00 p. m.—Tenor José Ojeda Carlos de la Uz, barítono Vicente Lanz pianista.
1.—Tu imposible amor, vals J. Moral.
2.—La Pastorela, canto a Castilla, tenor José Ojeda.
3.—A Granada, canción andaluza, Palacios, J. Ojeda.
8.15 p. m.—Música selecta (Transcripción eléctrica).
8.30 p. m.—José Ojeda, tenor, Carlos de la Uz barítono y Vicente Lanz pianista.
1.—La Leyenda del beso, serenata, Carlos de la Uz.
2.—Te quiero! canción, José Ojeda.
3.—Amores y amoríos, cancion, de J. Moral, Carlos de la Uz.
8.45 p. m.—Música variada (Transcripción eléctrica.
9.00 p. m.—Hora Oficial (Observatorio Nacional).
9.01.—Tenor José Ojeda, barítono Carlos de la Uz y pianista Vicente Lanz.
1.—Serenata, P. Mascagni, J. Ojeda.
2.—Solo de piano, el dúo de la africana.
3.—Lamento criollo, Peña Morell, Carlos de la Uz.
9.15 p. m.—Canciones populares (Transcripción eléctrica).
9.30 p. m.—Tenor José Ojeda, barítono Carlos de la Uz y pianista Vicente Lanz.
1.—Errante, vals, canción, música de L. Barcelata, Carlos de la Uz.
2.—Solo de piano, Pesquinade, capricho, Gottschalk.
3.—Melodía criolla, Charles Maduro.
9.45 p. m.—Música popular Transcripción eléctrica).
10.00 p. m.—Bailables.
11.00 p. m.—Buenas noches.

C M K
730 Kilociclos

9.00 p. m.—Concierto desde el Estudio.
1.—La bella durmiente (vals) Lecuona, cantado por Esther Borja.
2.—Sólo un beso (criolla bolero) Ernestina Lecuona, cantado por Alicia Llorente.
3.—Quiero (canción) Lecuona, cantado por Lionel D'Nais.
4.—Recitación, Armando Hernández.
5.—Lamento africano, Lecuona, Esther Borja.
6.—Amor lejano (vals) Ernestina Lecuona, Alicia Llorrente.
7.—En tus brazos (criolla bolero), Ernestina Lecuona, Lionel D'Nais..
8.—Recitación, Armando Hernández.
9.—Me engañaste (criolla bolero) Ernestina Lecuona, dúo Esther Borja y Lionel D'Nais.
10.—Por qué no me quieres? (criolla bolero) Ernestina Alicia Llorente.
11.—Mi canto eres tú (criolla) Anckerman, Esther Borja.
12.—Amarte es mi destino (bolero) Ernestina Lecuona, Lionel D'Nais.
13.—Recitación, Armando Hernández.
14.—Bésame con ternura (criolla bolero) Ernestina Lecuona, Alicia Llorente.
15.—Como arrullo de palmas (criolla bolero) Ernesto Lecuona dúo Esther Borja y Lionel D'Nais

C M C Y
1320 Kilociclos

9.00 p. m. Presentación de dos juguetes cómicos en un acto titulados «La Carta del Herido» y «Así son todas», por la compañía que dirige Alejandro Garrido. La parte musical estará a cargo de la soprano Carmelina Fernández.

C M B Z
1010 Kilociclos

8.00 p. m.—Concierto «RCA Victor» a cargo del barítono Espintel y la soprano Estela Fontela. Santos Méndez solista.
9.00 p. m.—Programa variado.

C M B G
1060 Kilociclos

12.00 m.—Bailables (T. E.)
1.00 p. m.—El Lamento de la Cucaracha (cómico).
3.00 p. m.—Tangos y canciones (T. E.)
4.00 p. m.—Música clásica.

C M C N

5.00 p. m.—Canciones desde el Estudio.
11.00 a. m.—Bailables.
12... m.—Receso.
9.00 p. m.—Música variada y canciones.
11. p. m.—Buenas noches.

C M C W
965 Kilociclos

3.00 p. m Canciones internacionales.
4.00 p. m.—Tangos.
5.00 p. m.—Bailables americanos.

C M B S
780 Kilociclos

10000 a. m.—Programa variado.
11.00 a. m.—Música y canciones.
12.00 m.—Receso.

W L W
700 KiKlociclos
Crosley Radio Corporation
Cincinati, Ohio

7.00 p. m.—Diálogo cómico, Canciones y Orquesta.
9.00 p. m.—Ben Bernie y su Orquesta.
9.30 p. m.—Presentación de la opereta «Madamoiselle la Modiste» en miniatura.
10.00 p. m.—Programas varios de orquestas, solistas, conjunto de voces, etc.
12.30 p. m.—Termina.

CRUCIGRAMAS

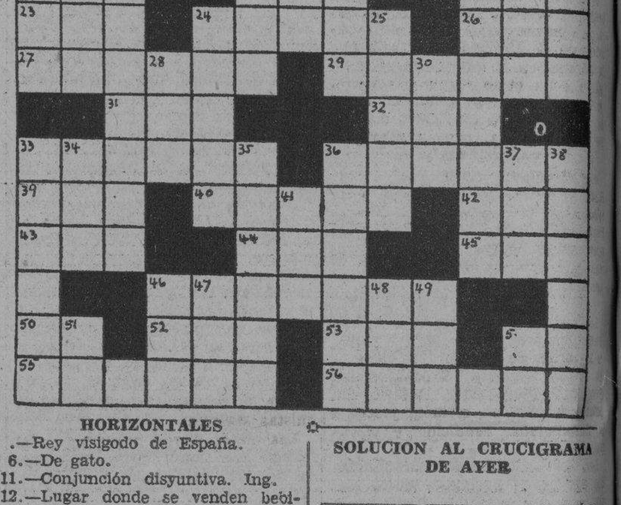

HORIZONTALES

1.—Rey visigodo de España.
6.—De gato.
11.—Conjunción disyuntiva. Ing.
12.—Lugar donde se venden bebidas.
13.—Eternidad.
14.—Prefijo.
15.—Abrasarás, quemarás.
17.—Ciudad de Rusia.
20.—Triptongo.
21.—Marido de Fatima.
23.—Onomatopeya.
24.—Célebre misionero español defensor de los indios.
26.—Isla inglesa del mar de Irlanda.
27.—Acción de anclar.
29.—Río de Rusia, afluente del Volga.
31.—Inteligencia eterna emanada de la divinidad suprema.
32.—Tranquilidad, sosiego.
33.—Recopilación de las leyes de un país.
36.—Cubierta interior de las flores.
39.—Amarré.
40.—Guarnición de las caballerías.
42.—Pronombre.
43.—Impar.
44.—Río costanero del Mediterráneo.
45.—Ave trepadora de México.
46.—Desmenuza, quiebra.
50.—Preposición.
54.—Diptongo.
55.—Lejana, distante.
56.—Anillo que se usa para colgar cortinajes.

VERTICALES

1.—Molusco univalvo de concha espiral.
2.—Verbo.
3.—Del verbo ir.
4.—Emperador de Rusia.
5.—De arder.
6.—Mercado pouplar.
7.—Primera mujer.
8.—Artículo. Pl.
9.—Negación.
10.—Ninfa de las aguas.
16.—Diosa del amanecer.
18.—Remate, término.
19.—Consentir, convenir.
21.—Mujer que monta a caballo.
22.—Hogar.
24.—Tabla de tortura en China.
25.—Batracios.
28.—Tribus del Anam.
30.—Extensión de agua salada.
33.—Signo del zodíaco.
34.—Ave nocturna.
35.—Planta de las urticáceas.
36.—Albayalde blanca o de plomo.
37.—Nombre de actor de cine.
38.—Río de Africa que desagua en la Guinea.
41.—Red. malla. Ing.
46.—Pariente.
47.—Nuera de Noemí.
48.—Licor alcohólico.
49.—De esta manera.
51.—Nordeste.
54.—Contracción.

SOLUCION AL CRUCIGRAMA DE AYER

E	M	I	R	■	T	O	M	■	A	I	R	E
L	I	L	A	S	■	R	■	M	I	N	A	S
B	R	I	S	A	■	O	■	A	N	A	N	A
A	T	O	■	L	A	■	I	R	■	C	A	U
■	O	N	C	E	■	U	■	E	S	O	S	■
T	■	A	M	A	R	R	A	R	■	Z	■	■
I	C	A	■	J	A	U	■	■	U	F	A	■
A	■	F	R	O	N	T	A	L	■	R	■	■
■	O	M	B	U	■	O	■	B	L	O	C	■
E	R	A	■	Y	A	■	O	S	■	T	A	L
T	A	H	U	R	■	S	■	I	L	E	S	O
E	T	O	N	A	■	U	■	T	E	L	O	N
R	E	N	O	■	A	R	A	■	N	O	N	A

CUÑITA

«El cielo de Cuba está más claro», dijo el Embajador.
¡Hum!... Una cosa por el estilo canta un barítono:
«El cielo está sin nubes — Azul está la mar»...
Y la cosa es nada menos que en «La Tempestad».

M.E.C.D. 2016

CRONICA CATOLICA

ACTOS CATOLICOS PARA HOY

EN LA IGLESIA DE LA CARIDAD

Se celebra a las 8 y media solemnísima función con orquesta y sermón, en honor de Nuestra Señora de Guadalupe, antigua Patrona de este templo y Reina y Madre general de América.

Costea esta fución la Muy Ilustre Archicofradía del Santísimo Sacramento de esta Iglesia.

A las 5 de la tarde la reserva del Circular, que durante la actual semana corresponde a este templo.

EN MARIA AUXILIADORA

Los Martes Perpetuos de Don Rosco.

Por la mañana a las 8 a. m.

EN LOS DEMAS TEMPLOS

Las misas rezadas y cantadas de costumbre, las cuales en este día están consagradas a Ntra. Señora de Guadalupe, Patrona General de la América latina y especial de México.

PATRONATO DE NUESTRA SEÑORA DE GUADALUPE

Proclamada solemnemente por el Sumo Pontífice.

Hoy día 12, fiesta de Nuestra Señora de Guadalupe, tendrá lugar en Roma un acontecimiento singular: el Sumo Pontífice Pío XI (f m r) accediendo a las súplicas del Episcopado Latino Americano, celebrará en San Pedro solemnne Misa Pontifical, proclamando el Patronato de la Santísima Virgen de Guadalupe sobre toda la América Latina.

Honra y amparo de las Naciones, llama el actual Pontífice, en carta a los Obispos de Venezuela, a Santa María de Guadalupe. ¡Sí, honra y amparo, Reina y Madre de toda la América Latina!

Así lo ha querido Ella misma; así lo hemos anhelado nosotros; así lo ha sancionado Jesucristo por medio de su Vicario en la tierra; así finalmente lo reclaman las condiciones morales de uestra raza y de nuestro continente.

Este pues, **«es el gran día que ha hecho el Señor»**, podemos decir ahora. Alegrémonos y celebrémoslo con todo fervor. Así será como una nueva **«ofensiva»** en pro de la libertad religiosa de México ante la Divina Providencia, en cuyas manos están los destinos de todos los pueblos.

EN LA CAPILLA DE LOS PADRES PASIONISTAS

La floreciente Congregación de Hijas de María del Escapulario Azul, celebró en la Capilla de los Padres Pasionistas de la Víbora con gran suntuosidad la fiesta anual a la Inmaculada Concepción. Se ajustó al siguiente programa:

Tríduo.

Los días 5, 6 y 7 tuvo lugar un solemnísimo Tríduo a las 5 y media de la tarde. Se tuvieron los siguientes actos religiosos: Exposición del Santísimo Sacramento, Rosario con Misterios cantados, sermón, preces a la Inmaculada, bendición y cánticos.

Los sermones fueron pronunciados por los celebrados oradores Pasionistas, R. R. P. P. Luis de la Virgen Dolorosa y Claudio del Niño Jesús, C. P.

La parte musical la interpretaron magistralmente los Coros de la Congregación.

La gran fiesta.

El viernes 8, festividad de la Inmaculada Concepción, a las 8 a. m. celebró Misa de Comunión general el Superior de la Comunidad de Padres Pasionistas de la Víbora.

El total de comuniones anotadas, ha sido de 800.

A las 10, ofició en la Misa solemne el Director de la Congregación R. P. Teófilo de San Francisco, C. P. asistido de los Padres Claudio Fuentes y León del Corazón de María, C. P.

Pronunció soberbio panegírico el P. Claudio Fuentes, el cual ha sido muy felicitado por su numeroso auditorio.

Brillantemente ejecutó la parte musical, el Coro que dirige la Hija de María, Doctora Nena Coll, a la cual se tributaron grandes elogios.

El altar mayor lucía preciosísimo adorno floral confeccionado por el Hermano Ambrosio, diligentísimo sacristán de la Capilla.

A las 5 y media de la tarde, reunida la Congregación, se rezó el Rosario con Misterios cantados. A continuación se verificó la grandiosa procesión por las naves de la amplia capilla y explanada contigua a la misma. Resultó muy hermosa y altamente conmovedora.

Recogida la procesión se veneró la Reliquia de la Santísima Virgen y se dió la Bendición Papal.

El Director pronunció una bellísima alocución, expresando su gratitud a las Hijas de María por tan solemnísimas y fervorosas fiestas.

Se concluyó con el canto de la Despedida a la Inmaculada Virgen María.

Con sumo placer felicitamos a las devotísimas Hijas de María del Escapulario por tan magníficas fiestas.

Sea de un modo especialísimo, para el Director P. Teófilo de San Francisco, Presidenta señora María Luisa V. Escalera y Secretaria señorita Araceli Berriz.

CONFERENCIAS DOCTRINALES APOLOGETICAS

El Director de los Catecismos en la Archidiócesis de la Habana R. P. Plácido Llanes, S. J. por disposición del Excmo. Señor Arzobispo Monseñor Manuel Ruiz, ha dado comienzo en el día de ayer a una serie de Conferencias de Apologética cristiana con el objeto de preparar Catequistas aptos para la enseñanza del Catecismo, pues son vehementísimos los deseos del Prelado intensificar la enseñanza del Catecismo en su amada Diócesis por medio de un fervoroso cuerpo de catequistas seglares.

Las clases dieron comienzo en el Colegio «La Domiciliaria» en la tarde de ayer para señoras y señoritas.

Hoy Martes continuarán a las 4 en el Colegio Teresiano del Vedado.

El miércoles 13 a la msma hora en el Colegio de Madres Salesianas de Teniente Rey y Compostela.

El jueves 14, a las 5 de la tarde en la sala de juntas de la Iglesia de Reina, igualmente para señoras y señoritas.

El sábado, 16, a las 5 p. m para caballeros y jóvenes, en la sala de juntas de la Iglesia de Reina.

A todos, hombres y mujeres, se invita a estas Lecciones de Apologética.

Gabriel BLANCO

UNA NOCHE BASTA

Para probar la eficacia de este famoso laxante.

A un afamado médico inglés le cabe la gloria de haber combinado una excelente fórmula para un purgante suave pero notablemente eficaz. No requiere más que diez horas para producir su efecto: literalmente, *de la noche a la mañana.*

Las Píldoras de Brandreth están compuestas de seis preciosos ingredientes vegetales, cada uno de los cuales procede de un lugar distinto. ¡Seis naciones, seis climas, seis suelos diferentes contribuyen a hacerlas el laxante perfecto!

No irritan. Obran de una manera suave. Y como ejercen su acción únicamente sobre el intestino grueso, pueden tomarse todo el tiempo necesario sin temor de que afecten la digestión. Además, no envician ni pierden su eficacia, y por lo tanto no hay que aumentar la dosis.

¡No en vano son aclamadas por millones de personas, que las han popularizado en más de 70 países!

Su acción es lenta, pero completa. Pruébelas. Déles diez horas para producir su efecto, y no volverá a usar ningún otro laxante. Las venden todas las buenas farmacias.

40 AÑOS DE ÉXITO

VINO-LEGÍTIMO

PEPTONA-BARNET

FERROFOSFATADO

3 Copitas alimentan más que 100 gramos

CARNE FRESCA

Todo se asimila pronto sin digerir, descansa el estómago y el hígado

PREPARADO POR

Droguería "Sarrá" - La Mayo

CUNITA

Abisinia, Kurdistan, Beluchistan, Afganistan, Persia y Siam, tienen también ún ejército, un himno nacional y una bandera.

El último de los citados paises hasta exporta arroz.

Almorranas

El tormento y sufrimiento tan terrible de las almorranas, pueden aliviarse al instante y curarse pronto usando Ungüento Cadum. Haga por conseguir una caja en seguida.

Empresa Naviera de Cuba

Apartado No. 2490, Dirección telegráfica: EMPRENAVE

Claves en uso: A. B. C., 4a. y 5a.

Edición Western Unión Walkims and Apedix

SAN PEDRO No. 6.—HABANA

TELEFONOS: A-6276. Pasajes y Fletes: A-5315. Información General: A-4730 Departamento de Tráfico: A-3963. Almacén.

A-5034: Segundo Espigón de Paula: M-2680: Tercer Espigón de Paula.

NOTA.—Las escalas de Port Au-Prince, Aux Cayes (Haiti), San Pedro de Macoris R. D. Aguadilla Mayaguez y Ponce P. R. Kingston, (Jamaica), son eventuales, esto es, se harán cuando el pasaje o la carga lo amerite

VAPORES EN SERVICIO: Cuba, Baracoa, Cienfuegos, Eusebio Coterillo, Gibara, Guantánamo, Habana, Joaquín Godoy, Julián Alonso, La Fe, Las Villas, Manzanillo Rápido, Santiago de Cuba y Camagüey.

PUERTOS DE ESCALA: COSTA NORTE.—Puerto Tarafa Nuevitas, Manatí, (Victoria de las Tunas), Puerto Padre, (Chaparra) Gibara, (Holguín), (Velasco Bocas), Vita, Banes Nipe, Mariel, Antilla Preston, Bagua de Tánamo (Cayo Mambí), Baracoa, Guantánamo, (Boquerón y El Deseo) y Santiago de Cuba.

COSTA SUR.—Cienfuegos, Casilda, Tunas de Zaza, Santa Cruz del Sur, Manopla, Guayabal, Manzanillo, Campechuela, Media Luna, Niquero, Ensenada de Mora y Santiago de Cuba.

COSTA NORTE de VUELTA ABAJO.—Bahía Honda, Río Bermacos, Puerto Esperanza, Santa Lucía, (Minas de Matahambre), Río del Medio, Dimas, Arroyo de Mantua y La Fe.

REPUBLICA DE HAITI.—Port-Au-Prince, Aux Cayes.

REPUBLICA DOMINICANA.—Santo Domingo, San Pedro de Macoris y Puerto Plata.

PUERTO RICO.—SAN Juan, Aguadilla, Mayagüez y P. ce.

JAMAICA.—Kingston.

Crónica Habanera

(Viene de la pág. Cinco)

STENIE DE CASTRO

EN LA CAPILLA DE BELEN

Como hemos anunciado, el domingo próximo, a las once de la mañana, contraerán matrimonio la gentilísima señorita Stenie de Castro y Rivero y el joven Alberto Juliachs y Mon.

La simpática ceremonia se llevará a efecto en la hermosa capilla del Colegio de Belén, que será decorada especialmente por los artistas de la «Casa Trías».

También de Trías será el ramo de novia, de exquisita creación.

El señor Roque de Castro, padre de la novia y la señora Amada Mon de Juliachs, serán los padrinos.

Testigos por ella: el doctor Alfredo Zayas y Alfonso, ex-Presidente de la República; el señor Atilio León, Secretario de la Legación de Santo Domingo; el doctor Lucas Lamadrid, el señor Julián Astorqui.

Por el novio actuarán de testigos: los doctores José A. Hernández Ibáñez, Luís P. Romaguera y Alfredo Castellanos Mena y el señor José López Saavedra.

Como deferencia al novio oficiará en la ceremonia su ex-Profesor Rev Padre Bonifacio Alonso, de la Compañía de Jesús.

A las cinco de la tarde del sábado, se celebrará ante el notario doctor Alfredo Castellanos Mena, la boda civil.

De este acto serán testigos, por ella, los señores Manuel de J. Betancourt, Presidente del Clearing House y Leopoldo Casas, Gerente del National City Bank; y por él, los señores Manuel Otalaurruchi y Ricardo G. Mariño.

BODA EN JESUS DEL MONTE

Contraerán matrimonio el próximo domingo, a las cuatro de la tarde, en la Iglesia Parroquial de Jesús del Monte, la señorita Elena Maciá y Remírez y el joven Luis Pita Díaz.

Serán padrinos, la señora Paula Remírez de Maciá, madre de la novia, y el señor Manuel Pita Díaz, hermano del novio.

El ramo de novia ha sido encargado al jardín de Trías, tan renombrado.

EN SAN JUAN DE LETRAN

Para el lunes dieciocho, está señalada la boda de Herminia Ramiro y de la Torre, interesante y muy graciosa señorita con el señor Nicolás T. Carbó y García, alto empleado de la Corporación Exportadora del Azúcar.

Dicha ceremonia tendrá lugar las nueve y media de la noche en la Iglesia de San Juan de Letrán, y será apadrinada por la señora Elena García viuda de Carbó, madre del novio, y por el hermano de la novia, el señor Oscar Ramiro.

Los testigos:

Por ella serán los doctores Leopoldo Sánchez, Ramón A. Catalá distinguido colaborador del DIARIO y Manuel Abril Ochoa, Secretario de esta empresa.

Por él, el doctor Luis Carbonell y los señores René García de la Vega y Ernesto Chacón.

MEJORADA

La encantadora señorita Olga del Pico y Rodríguez, se encuentra ya bastante mejorada de la operación de las amígdalas que sufrió el sábado último.

Operación que ha resultado un nuevo éxito, para el joven y distinguido especialista doctor Pedro Manuel Souza.

Edel FARRES.

PANAMA PACIFIC LINE

HABANA A

NEW-YORK & CALIFORNIA

BUQUES TURBO-ELECTRICOS DE

33,500 Toneladas.

"VIRGINIA" para San Francisco

vía Panamá Diciembre 12.

"PENNSYLVANIA" para NEW YORK

Diciembre 15.

En la magnífica clase de turista a NEW YORK

$ 75.00 IDA Y VUELTA

Wm. H. Smith, Agente,

Obispo 75. Teléfono A-7322.

A PESAR DE LOS DESEOS DEL SECR. DE O. PUBLICAS, NO SE HA HECHO AUN LA DEPURACION

En la mañana de ayer, en uno de los pasillos de la Secretaría de Obras Públicas, un grupo de altos funcionarios del Departamento, hacía comentarios alrededor de los deseos reiterados del Secretario, de que se comenzara la depuración de las obras realizadas por la anterior administración.

NO SE ACABA DE CONSTITUIR EL TRIBUNAL QUE DEBE DEPURAR

Se insistía en que de llevarse a cabo la misma, se obtendrían por el Estado, grandes economías, ya que solamente la Carretera Central produciría una importante suma, que sería necesario incautarse de fianzas pagos pendientes, etc.

No nos explicamos, decían estos señores, por qué razón hasta hoy no se ha nombrado el Tribunal que debe depurar estas obras, pues aunque es verdad que para llevar a cabo esta labor, es necesaria una minuciosa selección, existen muchos empleados, que por no tener nexo alguno con los ex funcionarios, reúnen todas las condiciones que se necesitan.

QUIZAS EL SECRETARIO HAYA DELEGADO EN ALGUNA PERSONA PARA ESTA SELECCION

Llegaban estos señores en sus comentarios, a pensar que el Secretario del Departamento, debido a sus múltiples ocupaciones, había delegado en alguna persona, para que llevara a cabo esta selección, y esa era la causa de la demora para ponerla en práctica.

Un Pro-phy-lac-tic dura más que 3 cepillos de dientes ordinarios

AHORRE DINERO

COMPRESE UN Pro-phy-lac-tic

C-28

VIBOREÑAS

EL TEA DANCE DEL COLUMBUS:

Espléndido, maravilloso.

En un ambiente de refinamiento y exquisiteces y aureolado por el prestigio de las gentilísimas damas y encantadoras demoiselles, celebró la aristocrática Sociedad de las riberas del Almendares su acostumbrado tea dance intersemanal con que obsequia su galante directiva a los asociados y simpatizadores.

Cuanto vale y brilla en el seno de nuestra sociedad, cuánto de elegancia y distinción resplandece en nuestros salones se dió cita en los regios y elegantes del Columbus.

La orquesta Orbe, la tan renombrada orquesta que dirige la gentil Esther Lines, hizo derroches de ensamble musical interpretando un selectísimo programa bailable, obteniendo estruendosas ovaciones y muy merecidas.

Un nuevo lauro para el exquisito conjunto.

Por falta de material de espacio, renuncio a consignar los nombres de la concurrencia, bastándonos el confirmar el segundo párrafo, para apreciar cuan selecta y numerosa fué.

Sirvan estas líneas para patentizar el testimonio de nuestra felicitación afectuosa a esa prestigiosa Directiva, por el resonante éxito que han anotado a la interminable cadena obtenida por el Columbus Yacht Club, de la cual es secretario Pepito Jorcano, mi amigo estimadísimo.

EL HOMENAJE A HIDALGO:

Listos todos los detalles.

Nos restan pués pocas hora para la celebración de la velada homenaje al inolvidable estudiante Eusebio Hidalgo, que tendrá por sede el máximo coliseo viboreño, el elegante y confortable teatro Moderno.

A juzgar por la enorme demanda de localidades y las simpatías que tiene arraigada esta función homenaje, es de augurarse que toda la sociedad viboreña au grand complet, prestigiará, concurriendo, al teatro Moderno en esa noche de gala y de amoroso recuerdo.

Que reseñaré tal cual se merece.

«PASCUALITA»:

Versos, a la niña poeta.

Envueltos en la magia delicada de un encantador y muy personal estilo, nos lega un ejemplar del magnífico tomo de versos de Andrés de Piedra Bueno, el letrado distinguido, el inspirado poeta, que desempeña un alto cargo en el Gobierno Provincial de la Yucayo.

Te lo agradezco, poeta.

NOTICIAS.

—Celebra hoy su natalicio, la encantadora jeune fille Hilda González, hija amantísima del jefe de almacenes de la Purísima, por lo que se verá, plena de halagos y satisfacciones. Felicidades.

—El domingo quedó inaugurada una hora de radio por la C. M. C. U., organizada por la Unión número 44 de los Caballeros Católicos, ofreciéndose un magnífico programa. El señor Eusebio Capestany, presidente de la Asociación, hizo uso de la palabra, el trío Nicolás Espadero, integrado por señoritas ofreció varios números, Carmelina Martín, nos deleitó con selectas recitaciones, Adrían Elorza, tenor, cantó acompañado al piano por la señorita Otaola y el doctor Vasconcelos, que recitó bellas composiciones. El próximo domingo de nueve a diez de la noche se volverá a radiar esta hora, bajo la dirección de Manuel Azcué, el correcto joven.

—En la mañana de ayer recibieron cristiana sepultura los restos de la señora Esperanza Pedroso Vda. de Díaz de la Bárcena, que falleció en su residencia de la Ave. Acosta. Mi pésame a todos sus familiares y muy especialmente a su hijo inconsolable, Clodomiro de la Bárcena.

—Hállase completamente restablecida tras de sufrir la apendicectomía, que practicó el doctor Gonzalo Pedroso, la bellísima demoseille Juanita Calero. Sinceramente, lo celebramos.

—En la festividad del día celebra su onomástico la gentlilísima señorita Lupe Fuentes, para quien tenemos un muy afectuoso saludo, al que unimos nuestros votos por su personal ventura.

—En la Iglesia Parroquial de Jesús del Monte, ha sido bautizado el niño Carlos Rafael, hijo de los estimados esposos Aurora Padró de Molina y Braulio Molina, apadrinándolo la señora Carmen Fraga de Padró y el señor Emilio Armada y Molina. Felicitamos a sus padres y padrinos y depositamos un cariñoso ósculo en la purísima frente del simpático neófito.

—La señorita Dalia Vázquez, que se encontraba enferma, quiere expresar por éste medio su agradecimiento a cuantas personas se interesaron por su salud. Lo que con gusto consignamos.

—Próximos lunes, en el teatro Apolo, función extraordinaria organizada por los empleados de dicho teatro con un grandioso programa que nos complacemos en dar a conocer oportunamente.

—Armandito de la Vega, propietario del teatro Moderno encuéntrase completamente restablecido de la operación que recientemente sufrió Nos regocija la noticia.

René R. OJEA.

LA GRAN FLOTA BLANCA

HAGA QUE SUS PRODUCTOS LLEGUEN AL MERCADO EN TIEMPO OPORTUNO

Es de interés e importancia recordar que la Gran Flota Blanca tiene salidas para New York todos los Jueves y para New Orleans todos los Viernes, llegando los vapores a su destino los Lunes por la mañana, de modo que las frutas y vegetales puedan alcanzar la subasta en la mañana de dicho día.

Es indispensable que sus mercancías de fácil descomposición lleguen a esos importantes mercados con oportunidad y en la mejor condición Todos los buques de la Gran Flota Blanca están equipados con el más moderno sistema de refrigeración, y cada mercancía es colocada en una bodega que tenga la temperatura requerida.

Para equipos de flete y demas detalles, llamen a las Oficinas Generales de la

United Fruit Company

Muelle de Santa Clara

Teléfono M-6975.

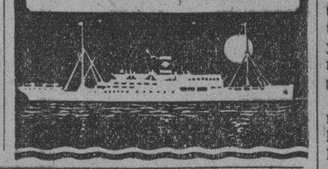

COMPANIA TRASATLANTICA ESPANOLA

SERVICIO DE VAPORES CORREOS

EL TRASATLANTICO

"MANUEL ARNUS"

SALDRA DE LA HABANA EL 9 DE DICIEMBRE

Para LAS PALMAS - Canarias

VIA CENTRO AMERICA

EL TRASATLANTICO

"HABANA"

SALDRA DE LA HABANA EL 16 DE DICIEMBRE

Para VIGO, CORUNA, CIJON, SANTANDER Y BILBAO

VIA NEW YORK

PARA VERACRUZ (MEXICO) DICIEMBRE 9

EL TRASATLANTICO

"MAGALLANES"

SALE DE LA HABANA EL 22 DE DICIEMBRE

Para Cadiz y Barcelona

VIA NEW YORK

SERVICIO PARA GUATEMALA, COSTA RICA, PANAMA, COLOMBIA, CURAZAO Y VENEZUELA

INFORMES:

GARCIA & DIAZ Ltda.

AGENTES GENERALES

PALACIO DE LA LONJA, HABANA. TELFS.: M-6911 M-6912

Guanabacoa al Día

BODA DISTINGUIDA.

Hemos recibido atenta invitación para la boda de la distinguida Srta. María Luisa Menéndez y Herrero y el señor Gustavo Lavastida y Díaz que tendrá efecto en la bella capilla de las Escuelas Pías de la Habana, calle San Rafael y Manrique, a las cinco de la tarde del próximo día dieciséis.

Felicidades para los dichosos novios.

RAFAEL ARMADA.

Ya está restablecido de la dolencia que hubo de atacarle en días pasados, el estimado caballero Sr. Rafael Armada, rico y culto industrial establecido en esta villa, propietario de la gran fábrica «Armada».

Mucho nos place consignar tan grata noticia, que será recibida con júbilo por sus numerosas amistades.

MEJORADO.

Hállase bastante mejorado de la fractura de un brazo que se causó hace varios días el apreciado joven Humberto Pérez Cofiño.

Al lamentar el expresado accidente hacemos votos por su pronta curación.

FIESTAS DE LAS HIJAS DE MARIA.

Desde el día nueve próximo pasado se viene celebrando todas las noches, a las siete y treinta, hasta el diecisiete, el novenario a la Inmaculada Concepción de la Virgen María, ofrecido por la Archicofradía de Hijas de María, en la iglesia parroquial, por cuyo motivo el hermoso templo se ve muy concurrido de fieles.

El día dieciseis, después de los ejercicios de costumbre: rezo del rosario, lectura de la novena y cánticos habrá una gran salve y letanías.

El diecisiete a las siete y treinta de la mañana se efectuará misa de comunión general e imposición de medallas a las aspirantes a Hijas de María; a las nueve de la misma se celebrará misa solemne de ministros, estando el sermón a cargo del elocuente orador sagrado Rdo. P. Ezequiel Iñurrieta, perteneciente a la comunidad franciscana de esta localidad, y a las siete y media de la noche se llevará a cabo una brillante fiesta con exposición del Santísimo y procesión de la imagen de la Inmaculada por el interior del templo.

La celosa presidenta de las Hijas de María, distinguida señorita Dulce María Guash, nos ruega invitemos por este medio a todos los católicos guanabacoenses, a que concurran a tan solemnes cultos.

BIEN DE SALUD.

Se encuentra bien de la enfermedad que venía padeciendo, la graciosa niña Clarivel Costales y Mesa, hija de los estimados jóvenes esposos Carlos E. Costales y Mercedes Mesa.

Nota que con verdadera satisfacción damos a conocer.

TEATRO CARRAL.

Para esta noche se anuncia una magnífica función cinematográfica en el teatro «Carral», donde todas las noches se congrega un numeroso público, que concurre a pasar horas de agradable entretenimiento.

Serán exhibidas las cintas: «Una Viuda Romántica», joya muy hermosa y hablada en español, por Catalina Bárcena y Gilbert Roland; «Huérfanos en Budapest, interpretada por Loretta Young y Gene Raymond, dos estrellas celebradísimas de la pantalla y una interesante revista.

El viernes se proyectará la película científica «Azotes de la Humanidad», para hombres solamente.

EXPOSICION FOTOGRAFICA.

En una de las hermosas vitrinas del establecimiento comercial «Los Precios Fijos», donde radica la Agencia del DIARIO DE LA MARINA en esta localidad, será exhibida en breve una exposición de fotografías confeccionadas por nuestro colaborador fotográfico Sr. Enrique Blez, en la que aparecerán las más distinguidas damas y damitas de esta sociedad, cuyos retratos en su mayoría han sido publicados en esta sección de «Guanabacoa al Día».

El señor Blez, que tiene establecido su estudio en la calle de Rafael de Cárdenas 29, acaba de recibir del extranjero una colección de tarjetas de felicitación de Pascuas y Año Nuevo, muy artísticas y originales, en las que se imprimen la fotografía de la persona que envía la felicitación.

— COLABORACION —

El incógnito «compañero» de Cojimar nos dice hoy:

COJIMERAS

La simpática sociedad Cojimar Yacht Club ofreció a sus socios el sábado último una magnífica exhibición cinematográfica, proyectándose la joya «El Idilio de un Rebelde», por los artistas Vilma Banky y Victor Varconi.

La concurrencia a esta velada fué selecta y numerosa, encontrándose allí:

Señoras Ana Joaquina Granados de Miranda, Boyez de Carcas, Echevarría de Cerro, señora de Tuntun, Guanche de Bruzón, Bebita Tabares de Vilarello, Villalobos de Hevia, Santos de Perdomo, Caridad Miranda de Maig, Sra. de Cuesta, de Valladares, de Madrigal, de Beonza, de García Pujol, de González, de Fernández Aguirre, de Hienzo, de Planas y de Placé.

Srtas: Modesta y Delia Aguirre, Cocó Valladares, Gilda Beonza, Alcida Boyez, Noemi González, Beliza Deetgen, Lydia Lunar, Nena Blanco, Adelaida Guanche, Marieta Maig, la señorita Franquiz y Silvia Loredo, una damita que tiene todas nuestras simpatías. G. J. H.

Oscar de la CRUZ MUÑOZ.

¿TOSE?

ALQUITRAN Legítimo de PINO Por SARRÁ

Se preparan en Santa Clara grandes Fiestas Católicas en honor de la Beata Gema Galgani

La Venerable Comunidad de Pasionistas, de Santa Clara, ha dispuesto celebrar por primera vez, en su Iglesia del Buenviaje, solemnísimos cultos religiosos en honor de la Beata Gema Calgani, recientemente beatificada por Su Santidad el Papa Pío XI. A ese efecto, han distribuído los programas que señalan los oficios a celebrarse y que gustosamente nosotros vamos a darlos a conocer a nuestros lectores.

Principiarán los cultos el jueves 14 del actual, efectuándose por la mañana a las 7, Misa de comunión general, con asistencia de los asociados de la Guardia de Honor y de la Archicofradía de Nuestra Señora del Sagrado Corazón. Estará armonizada con escogidos motetes que ejecutará la «Schola Cantorum» del Buenviaje. El mismo día, a las 8 a. m. Misa solemne, y por la noche a las 7, rezo del Santo Rosario, con los misterios cantados, exposición del Santísimo, preces en honor de la Beata y sermón a cargo del querido Párroco de esta ciudad, Excmo. P. Angel Tuduri.

El día 15, a las 7 a. m. Misa de comunión general, con asistencia de los asociados de la Archicofradía de la Pasión, armonizada con motetes por la misma agrupación musical. Por la noche, a las 7, rezo del Santo Rosario y los demás cultos, en la que hablará el virtuoso sacerdote Jesuíta, de Cienfuegos, Rvdo. P. Otón Sagredo. A las 8 a. m. Misa solemne.

Al siguiente día 16, por la mañana a las 7, Misa de comunión general, con asistencia de los niños de las doctrinas católicas establecidas en eta ciudad, recibiendo por vez primera la sagrada comunión un grupo numeroso de niños de ambos sexos. Oficiará en el Santo Sacrificio, el Excmo. y Rvdmo. Sr. Arzobispo de Santiago de Cuba, Fr. Valentín Zubizarreta y Unamunsaga. Asistirán también a este piadoso acto, las asociadas de la Pía Unión de Santa Teresita y de la Archicofradía del Santo Niño Jesús de Praga. La «Schola Cantorum» del Buenviaje estrenará diversos motetes expresamente para esta Misa.

Por la noche, a las 7, rezo del Santo Rosario, cantándose los misterios. Se expondrá Su Divina Majestad, y se rezarán las preces en honor de la Beata. Hará uso de la palabra el culto P. Prudencio Lerena, de las Misiones Hijos del Inmaculado Corazón de María. Se cantará, como las demás noches, el Himno dedicado a Gema Galgani y terminará con la bendición del Santísimo.

En esta misma noche, sábado 16, el Orfeón de Remedios cantará una solemnísima Salve.

El domingo 17, a las 7 a. m Misa de comunión general, con asistencia de todos los asociados de las archicofradías radicadas en esta Iglesia, y de numerosas representaciones religiosas de Santa Clara. Oficiará nuestro Párroco Rvdo. P. Angel Tuduri.

A las 9 a. m. grandiosa Misa Pontifical, en la que cantará las glorias de Gema Galgani el talentoso orador Rvdo. P. Prudencio Lerena, de la Habana.

Por la noche a las 7, el Santo Rosario, en la que hará uso de la palabra, Fr. Valentín Zubizarreta, Arzobispo de Santiago de Cuba. Se cantará un solemne Te Deum, bendición de la reliquia de la Beata e himno en honor de Gema Galgani.

Como se ve, resultan extraordinarios estos cultos, para los cuales, las comisiones previamente estables, las están realizando una titánica labor de organización, por lo que se espera que este grandioso acontecimiento católico, culminará en un hermoso triunfo para nuestros prestigiosos anales católicos.

Prometemos publicar una amplia reseña de estos actos religiosos, confiando en que nuestra modesta labor no reparará en datos ni en notas interesantes relacionados con esta gloriosa jornada en puertas.

C. Rodríguez de la Cruz.

MOTONAVE ALEMANA "ORINOCO" MODERNA Y MUY RAPIDA

A ESPAÑA, (Vigo, Coruña, Gijón, Santander)

SOUTHAMPTON, BOULOGNE, AMBERES Y HAMBURGO

OFICINA TERCERA: INQUISIDOR 37 TEL. M-8447

Vía CANARIAS DICIEMBRE 23

AGENCIA: LUIS CLASING Ed. Hotel Plaza Teléfono A-4878

HAPAG HAMBURG-AMERIKA LINIE

COMPAÑIA HAMBURGUESA

M.E.C.D. 2016

Puesto en libertad el general Guzmán, acusado de actividades revolucionarias

DE DIA EN DIA

Por TARTARIN DE TARASCON

Hay muchos que dudan de la sinceridad de los Estados Unidos cuando estos dicen que no quieren que exista a noventa millas de su territorio un país sumido en la miseria.

Tal desconfianza se debe a que los americanos no dicen la segunda parte, que es la que explica ese aparente altruismo.

Pero el día que los Estados Unidos se decidan a hablar claro, verán ustedes que a los anti-imperialistas criticones se les cae la venda y no tendrán más remedio que aceptar que ellos desean sinceramente nuestra prosperidad.

La razón no es otra que el peligro que para los Estados Unidos significa nuestra depauperación, secuela inevitable de la miseria. Porque, como todavía están muy distantes los tiempos en que los pueblos puedan vivir confiados al amparo de sus legítimos derechos (de lo cual es buena prueba el desmoronamiento de la Liga de las Naciones) resulta que todo pueblo débil en extremo, sigue siendo candidato a colonia de cualquier país fuerte.

Y eso es lo que en realidad no quieren los Estados Unidos que exista a noventa millas de su territorio: una sucursal, como si dijéramos, de cualquiera de las grandes potencias, que si en algo han reprimido su afán dominador, se debe, exclusivamente, a que se han cogido mied unas a otras.

De modo que los americanos son absolutamente sinceros al desearnos muchas prosperidades, no sólo por Pascuas y Año Nuevo, sino por todo el año natural. Y es natural.

Otro tanto les ocurre con las Filipinas, agravado aquel caso por la circunstancia de que allí ya se sabe quién les echaría mano a tan ricos territorios insulares, si los Estados Unidos los dejaran al garete, por lo que están procediendo con más cautela para retirarse políticamente, que cuando se retiraron de Cuba, sobre la cual, después de todo, no se cernía en aquel momento histórico ningún ave de rapiña con la que hubiera andado a picotazos el águila americana. Que, de haberse vislumbrado este peligro al terminarse la guerra hispano norteamericana, como ya Norteamérica empezaba a olfatearlo por el lado del Pacífico, con seguridad a estas horas estaríamos todavía discutiendo si nos iban a conceder la dependencia, ya que hay muchas o más cuantos años.

Y puede, por cierto, que entre nosotros mismos hubiera discusiones sobre si convenía solicitar o no la independencia, ya que hay muchas personas que prefieren, por ejemplo, tener un buen empleo en un banco, que dirigir una fábrica de boniatillo.

En Filipinas, al menos, está planteándose ese problema entre los nativos, mostrándose partidarios de que continúe el dominio americano los que tienen algo que perder, mientras la insolvencia, en términos generales, aboga por la pronta independencia del archipiélago. Y digamos también de paso, que en Cuba, por el contrario los adversos a la idea de una ocupación se encuentran, principalmente, entre los que tienen algo que perder. Los que no tienen todo perdido o nunca han ganado nada, comienzan a especular sobre si saldrían ganado algo en el cambio; y hay que ser benignos al juzgarlos, porque, en primer lugar, la propaganda comunista ha quebrantado mucho el patriotismo romántico, dándole más importancia al pan que a las banderas, y también porque a cada rato se ofrecen ejemplos demoledores, como ese, precisamente, de Filipinas, cuna de grandes patriotas, pero donde nos encontramos hoy, verbigracia, uno de aquellos paladines que como el Do. Rizal ofrecía la vida por la libertad del suelo natal («...a darte voy, alegre, la triste, mustia vida—Si fuera más brillante, más fresca, más florida—también por tí la diera..! La diera por tu bien!")—con aquel indomable Aguinaldo, completamente domesticado por los americanos.

Digamos, por último, que el caso de las Filipinas— lleno para ellos de complicaciones nacionales, además de las internacionales, porque dentro de los Estados Unidos hay intereses interesados en que se les de la independencia a los filipinos y hasta un jamón, con tal de que no sigan fastidiando con sus azúcares— los americanos están dispuesto a resolverlo con una oferta solemne de conceder esa independencia dentro de diez años.

Roosevelt, quizá considerando lo aprisa que hoy se vive, pensará que en diez años, el Rey, el burro o él se habrán muerto y propicia esa solución.

La que acaso pueda servir de pauta para este otro complicado asunto de la Enmienda Platt, llegando en caso de pour parles para un amistoso arreglo de las dificultades presentes, al ofrecimiento formal de derogar la Enmienda en otro par de lustros y a condición de que nos portemos bien, como le han dicho a las Filipinas, si bien esto tiene para nosotros el peligro de que haya quien se porte mal, con la finalidad de impedir que nos den el premio.

ALEMANIA E ITALIA VAN A TRATAR RESPECTO A LOS PROBLEMAS DEL DIA

BELGRADO, Sudeslavia, diciembre 11. (AP.)—Han llegado de Sofía el Zar Boris y la zarina Joanna, de Bulgaria, siendo aclamados por millares de personas.

Sábese que Boris viene a conferenciar con el rey Alejandro sobre un pacto de paz y amistad, prometiendo Bulgaria al monarca de los serbios, croatas y eslovenos por un período de cinco años someter todas las disputas a arbitraje, reconocer el «statu quo» y sumarse a Grecia, Turquía, Rumania, Bulgaria y Yugoeslavia en la defensa contra las intrigas de las grandes potencias.

CUNITA

Afirmase que el «Guantánamo» no ha sido adquirido por el Presidente Trujillo, de Santo Domingo, sino por elementos machadistas, los cuales se aprestan a recobrar el Poder.

No creemos en la segunda parte de la noticia.

Mucho mas en cuanto esos elementos adquieran el barco, se metan en él, y comprendan lo dichoso que es aquel que tiene su casa a flote y a quien la mar le mece su camarote, etc. etc.

INFORMACION TELEGRAFICA Y DEL INTERIOR DE LA ISLA

(POR NUESTROS CORRESPONSALES)

MATANZAS

(Por telégrafos).

Matanzas, Diciembre 11.

Por el juez de instrucción de Alacranes ha sido iniciada causa por falsedad contra el alcalde municipal de Bolondrón de apellido Gómez, con motivo de haber expedido Pase de Tránsito número 17511 a favor del Sr. Juan Montes de Oca, utilizando sellos lavados.

—Han ingresado en el Hospital civil de esta ciudad y procedentes del vecino pueblo de Limonar dos individuos gravemente heridos nombrados Juan González y Miguel Marquez, al sostener entre ambos fiera riña en la finca 'Izquerdo' de ese término municipal.

—En la finca «San Andrés» propiedad del Sr. Ignacio Padrón, del término de Unión de Reyes se han quemado aproximadamente dos mil arrobas de caña, considerándose ha sido fuego intencional, y las autoridades investigan su origen.

—Por el Juez de Instrucción de Cárdenas, Dr. Fernando Leopoldo Aguilar Almeida, se ha iniciado causa con el soldado Mateo Calmenate, por denuncia que ha hecho un miembro del A. B. C. contra el mismo, ya que afirma que dicho soldado maltrató en Julio ppdo. injusta y cruelmente al ciudadano Julio Severo Fleita, falleciendo pocos días después a consecuencia de los golpes recibidos en el apostado de «Conchita» y que el médico que certificó su muerte hacía constar que había fallecido de fiebre tifoidea, cosa que también trata de investigar dicho juez.

—Ante la policía municipal de Cárdenas, Ruiz sustituto del Registrador de la Propiedad en Cárdenas, que al llegar al edificio que ocupa el registro lo encontró violando una puerta, y notando que había desaparecido una máquina de escribir y otros objetos pertenecientes al mismo, así como también violentaron el bureau del Registrador Dr. Dávalos Pasalolos, ignorándose hasta estos momentos si faltaba algo de este último lugar.

Corresponsal.

Murió el estudiante suicida

Matanzas, Diciembre 11. (Lovio, por telégrafo).—Ha fallecido el joven estudiante José Ramón Sheriff y Rivera que se atravesó ayer el cráneo de un balazo en las alturas del Monserrat.

VILAS

Fascismo en las Villas

Cienfuegos. (Por telégrafo).—Se ha constituido el Ejecutivo del Partido Fascista Nacional bajo la presidencia del Sr. Alfonso Aued, que laborará por el engrandecimiento de dicho Partido en esa provincia.—Corresponsal.

SANTA CLARA

Santa Clara, Diciembre 11. 8 p. m. (Por telégrafo).—Esta tarde fue libertado el General Eduardo Guzmán, que había sido detenido en días pasados en Cienfuegos, quien se encontraba en la cárcel de esta ciudad a disposición de las autoridades militares, quienes lo acusaban de actividades revoluconarias contra el gobierno del Dr. Gran San Martín.—Corresponsal.

ORIENTE

Tomada revolucionariamente la Oficina de Comunicaciones

Manzanillo, Diciembre 11. (Por telégrafo).—El Jefe Local de Comunicaciones informa telegráficamente a la Secretaría de Gobernación que la oficina fué tomada revolucionariamente por un grupo de individuos y que esa medida se debe a que no están conformes a que continúen en sus cargos los machadistas.—Corresponsal.

VIDA OFICIAL DE PALACIO

—El parto de los montes.
—Grau quiere que lo dejen trabajar.
—Guiteras no se va del Gabinete.
—El Ministro uruguayo y su fórmula.
—Carbó, optimista.
—Regresó el Secretario de la Presidencia.
—Franco Granero en Palacio.
—Lo que dice el Alcalde de Guantánamo.

Los que esperaban, después del parto laborioso de las gestiones de conciliación, ya propiciadas por el Ministro del Uruguay, ya por el Embajador Welles, algo claro, ostensible, que permitiera al país ponerse en marcha confiado en el porvenir, se han llevado chasco.

Se ha repetido la fábula del parto de los montes.

Un gran clamor, mucho misterio y después de todo ¿qué?

Una sencilla declaración del Presidente de la República: que no quiere perder más tiempo en charlas inútiles y que lo dejen trabajar.

LA RENUNCIA DE GUITERAS

Lógica contestación con esta declaración presidencial tiene esta otra realidad: el Secretario de Gobernación Dr. Guiteras continúa en el Gabinete.

Su renuncia había sido determinada por la sospecha de que el Presidente vacilaba en mantener el programa auténticamente revolucionario.

Grau no se la quiso aceptar de ninguna manera.

Y el hecho es que Guiteras no se va.

Así lo dijo a los periodistas el señor Loret de Mola, que es uno de los auxiliares más entendidos del joven Secretario de Gobernación en lo que atañe a los problemas obreros.

LOS INQUILINOS

Una comisión de inquilinos visitó al Presidente solicitando prórroga del plazo para mudarse sin necesidad de lanzamiento.

Salieron con buen semblante.

No lo pondrán tan bueno los propietarios al saber que sigue la huelga de los alquileres.

CARBÓ OPTIMISTA

De Palacio se retiró Sergio Carbó, respirando optimismo. Había hablado largo rato con el Dr. Grau a solas, y sabía que habría de celebrarse una conferencia en la que todos los sectores revolucionarios oposicionistas estarían representados, menos uno: los Menocalistas.

Eso no le importa a Carbó, que ya no es menoçalista, es decir, conservador.

EL DR. CAPABLANCA VUELVE CONTENTO

El Secretario de la Presidencia, Dr. Capablanca, que acaba de regresar de Tampa, llamó a los repórters a su despacho del cuarto piso.

Les habló de su viaje a la ciudad floridana y de los muchos agasajos que habían recibido de la colonia nativa.

Como una nota simpática hizo resaltar que todos los gastos de la Comisión, habían corrido por cuenta de la Cámara de Comercio de Tampa.

El Dr. Capablanca manifestó que en Tampa existía mucho entusiasmo por el actual Gobierno y que le habían entregado un álbum con 4.000 firmas de simpatizadores de Grau San Martín.

FRANCO GRANERO EN PALACIO

Procedente de Sant aClara ha llegado el Jefe de aquel Distrito Militar Comandante Franco Granero.

Acudió a Palacio y habló con los periodistas.

Dijo que había venido expresamente a retirar la acción penal contra dos periódicos cuya clausura ordenó, siendo Jefe de Policía por motivos de orden público.

El no es enemigo de los periodistas, y aquellas medidas le fueron impuestas por la necesidad de mantener el orden.

Así hubo de manifestar al doctor Grau San Martín, cuando tuvo acceso al despacho presidencial.

LO QUE DICE EL ALCALDE DE GUANTANAMO

El joven estudiante Sr. Jay, que es Alcalde «de facto» de Guantánamo, vino a la Habana con otros Alcaldes orientales para ver al Secretario de Sanidad, solicitando mejoras higiénicas para sus Términos.

Ha declarado que el mes que viene llegarán a la Estación Naval las escuadras de Uncle Sam: la del Atlántico y la del Pacífico, con 50.000 hombres a bordo y que es bueno tener aquella ciudad, donde lógicamente han de desembarcar los marinos americanos para estirar las piernas y divertirse un poco, en buen estado de salubridad.

Estas noticias se comentaban en Palacio y había quien decía que será bueno que esté saludable Guantánamo y en buenas condiciones de habitabilidad el resto de la isla.

SUPERFICIALMENTE...

Por FELIPE RIVERO

¿Cuál ha sido el sentido constructivo de la mayor parte de las revoluciones modernas?

¿En el orden cultural, qué han hecho esas revoluciones, en su inmensa mayoría?

¿Y en todos los demás órdenes, cuáles son las pautas más socorridas y generalmente seguidas por tales revoluciones?

Preguntas y más preguntas, todas alrededor del mismo tema revolucionario, que llena el ambiente, caldeándolo de tal modo que nos hace imposible la vida tranquila, por lo que tiene ella de complicada.

Quizás llegaríamos a acercarnos a la verdad, si dijéramos que, hasta ahora, la mayor parte de esas revoluciones, de las que tanto se ha oído hablar en el mundo entero en estos últimos tiempos, no han pasado de ser unas agitaciones con desagradabilísimas sorpresas, ya que no habiendo ellas creado nada positivo, no han hecho más que agitar las aguas fangosas de la política, habiendo tenido la virtud (?) de que por el agitamiento que determinaran haya salido a la superficie todo el cieno que había en el fondo.

Se ha dicho y repetido que todo movimiento revolucionario lleva gérmenes de muerte y de destrucción, siendo esto consecuencia de los mismos resortes que lo propiciaron y sostienen. Quizás, también, ello sea cierto.

Se ha dicho eso y algo más. Sin embargo, para buscar el origen cierto de esos gérmenes de muerte de las revoluciones pudiera ser que debamos remontarnos a hechos anteriores a la génesis de las naciones, donde se producen, y allí encontraríamos—según la opinión de sabios sociólogos—las fuentes de que nacen los cimientos del Poder, con sus vicios y virtudes, generalmente más de los primeros que de las segundas.

Resulta positivamente cierto que las revoluciones destruyen el principio de autoridad cuando estallan después de largas dictaduras, yendo así en contra de las mismas bases del Poder y relajando la disciplina social. Todo ello trae, como consecuencia, la aparición, tarde o temprano, de la anarquía y a ésta siguen fatalmente otras dictaduras. La Historia, a este respecto, está pletórica de ejemplos en la era actual, pudiendo citarse hechos tan significativos como los de Italia y Alemania, después de la Gran Guerra, en donde la aparición providencial de un Mussolini y un Hitler, sirvió de valladar al desastre de esas naciones. ..Nuestra posición en Cuba, por los motivos que dejamos apuntados, ha hecho necesario que todos busquemos una política que frene los egoísmos y traiga, como resultado natural, un Poder público suficientemente fuerte que, encauzando, pero no matando las libertades públicos, impida que se perpetúen—lo que es calamidad bien conocida por los que nos leen—poderes personales, ya que es imposible para la salud de la Patria, que subsista «in eternum» una situación, en la que todo egoismo y toda concupiscencia tengan su asiento.

No estamos delirando al exponer las apreciaciones que nos sugieren las preguntas con que encabezamos estas líneas. Estamos tratando de buscar, desapasionadamente, las causas y los remedios para poner coto a la deriva de ciertas revoluciones, algunas de las cuales, como la nuestra ahora, no pueden ser distintas a cualesquiera otras que en el mundo se hayan desarrollado, bajo los mismos signos e idénticas «tempeaturas» que ellas.

Por tanto, si estuviéramos bien enterados de cuándo y cómo acaba la indisciplina general que traen consigo las revoluciones del matiz que dejamos señalado, nos atreveríamos a afirmar que prolongar la vida de ellas sería tanto como propender a que surjan nuevas Dictaduras, ya que, prolongar determinados estados revolucionarios, equivale a preparar el terreno para nuevas Tiranías.

Hay, por lo mismo, que laborar en la confección de un plan que nos permita actuar, en prevención de los males, consecuentemente con lo que dejamos dicho, para evitar la repetición en el mañana de nuevas desorientaciones con vistas al cataclismo y al caos.

Hay que educarse y cohesionarse. ..Una derrota—dice Guido Reni en su «América Trágica»—será muchas veces ocasionada por un hado fatal, mas siempre es furto de la imprevisión, del desconcierto, del incumplimiento de una orden, de la cobardía y del miedo de quienes tienen el deber de ocupar los primeros puestos y no lo hacen en la hora suprema».

Toda obra saludable requiere de los soldados una orientación.

Busquémosla con ahinco y démosla patrióticamente a quienes están sedientos de ella...

PRESENTADO AYER EN FAVOR DE LOS HERMANOS COLLAZO UN RECURSO DE H. CORPUS

Ayer tarde y ante la Audiencia de de esta capital, fué presentado por el doctor Luis Rodríguez Parra, recurso de habeas corpus a favor de los señores Catalino y Rogelio Collazo. Estos señores se encuentran detenidos en el Campamento de Columbia desde el día 25 del pasado mes de noviembre en ocasión de encontrarse en el café Vista Alegre esperando al alcalde de la Habana, doctor Alejandro Vergara. Alega el recurrente que sus representados han sido privados de libertad y no han sido puestos a la disposición de una autoridad judicial, por lo que no habían delinquido, no habiendo motivo para que continúen privados de libertad.

UN DISTINGUIDO DIPLOMATICO MURIO EN MARSELLA

El señor Henri Aymé-Martin, antiguo Ministro de Francia en la Habana (1921-1924) falleció el día 8 de noviembre en Marsella donde residía después de su retiro.

El Ministro de Francia y los presidentes de las Sociedades francesas en la Habana acordaron la celebración de una misa de requiem para el reposo del alma del señor Aymé-Martin, el jueves, 14 de diciembre, a las 8.30, en la Capilla del colegio La Salle, calle 13, entre B y C (Vedado.)

El Delegado apostólico en las Antillas, Monseñor Caruana, dará la absolución.

Invitan a todos aquellos que conservaron el recuerdo del eminente diplomático y que beneficiaron de sus bondades, para que concurran a dicha ceremonia.

FACULTAD DE CIRUGIA DENTAL

Los estudiantes de la Escuela de Cirugía Dental citan a una reunión que se llevará a efecto hoy martes, a las dos de la tarde, en la Escuela de Medicina.

La citación se hará en la forma siguiente: Primero y cuarto año, en el Aula Magna de la Escuela de Medicina y segundo y tercer año, en el aula número dos contigua al Aula Magna.

La citación comprende a los bachilleres del año 1.930 que vayan a cursar la carrera de Cirugía Dental.

SUSCRIBASE Y ANUNCIESE EN EL «DIARIO DE LA MARINA»

El regalo de este mes

UN magnífico radio "CROSLEY"

Infórmese al comprar

La Casa Grande

Cómodos Elegantes Económicos.

—de gamuza negra o carmelita con adornos de piel. También de charol.

$4.00

—de charol y el copete de reptil. El mismo en gamuza.

$4.50

¡COMODO ANTES QUE NADA!

Después, el estilo elegante, la variedad del surtido y precios accesibles a cualquier presupuesto.
Nuestro modelos son exclusivos y de alta novedad.

MEDIA HABANA SE CALZA EN NUESTRA PELETERIA.

PRIMER PISO.

La Casa Grande

Gran rebaja en las telas de invierno.

Ya han empezado a regir en la Sección de Tejidos los precios de fin de año. Todas las telas de invierno—

SEDAS DE COLOR ENTERO, ESTAMPADOS, LANAS LISAS, LANAS DE OBRA. ETC.

—han sufrido una rebaja extraordinaria a fin de dar a nuestras tradicionales ofertas de fin de año el mayor interés e importancia económicos.

Aproveche las extraordinarias oportunidades económicas que ahora ofrece nuestra Sección de Tejidos.

PLANTA BAJA.

El Encanto

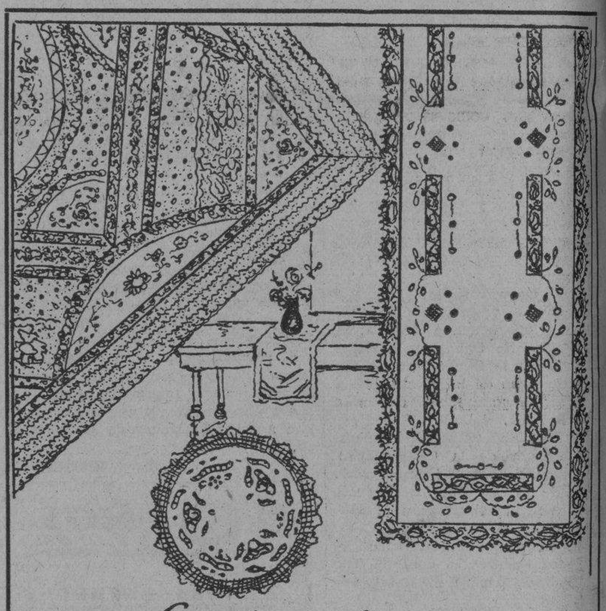

Los tapetes son los heraldos del buen gusto en el hogar.

Renueve ahora sus juegos de tapetes. Prepare su hogar con arreglo al nuevo gusto de la moda para despedir el año viejo y recibir el nuevo.

EL ENCANTO le brinda un surtido extraordinariamente rico en variedad de exquisitos estilos y excelentes calidades a precios excepcionalmente económicos.

Vea, como detalles puramente de información, los estilos de tapetes de encajes.

DE MILAN, BIANCHE, BONET,
DE VENECIA, FILET, ESPAÑA.

Y otros estilos de guarandol blanco con bordados al pasado, y blancos con aplicaciones de tela de color.

Aproveche la extraordinaria variedad de nuestros surtidos y la modicidad de nuestros precios para embellecer ahora su hogar.

PRIMER PISO.

El Dpto. Postal atenderá los pedidos del Interior.

El Encanto

Telf. A-7221

M.E.C.D. 2016

CABLEGRAMAS POR CORREO

SECCION 9A

TELEFONOS:
Dirección A-4151
Jefe de Redacción. A-3205
Sección de Sports . M-7911

DIARIO DE LA MARINA

TELEFONOS:
Quejas 42-7911
A. Clasificados . . A-3333
Agencia Mariano FO-7380

SECCION 9A

AÑO CI — ACOGIDO A LA FRANQUICIA POSTAL. — HABANA, MARTES, 12 DE DICIEMBRE DE 1933 — EL PERIODICO MAS ANTIGUO DE CUBA — PAGINA NUEVE

SOBRE LAS AVES DE PASO

(Por C. CABAL)

Víspera de elecciones en España: efervescencia en el mitin, animación en la calle, exaltación en la radio... En este mismo momento dice Melquíades Alvarez su arenga:

—Cortes de una ignorancia tan profunda como las Cortes pasadas, no las hubo jamás en la nación...!

Y habla de los diputados:

—Hay que impedir que vuelvan esos hombres...!

A mí no me cabe duda de que no volverán, qué han de volver...!

Pero, hombre, si el mismo Becquer ya se lo anunció en su tiempo...!

«—Esos no volverán...» Son sus palabras.

Y alude a las «golondrinas», que son aves de paso, ya se sabe. Pero es que en este vocablo se comprenden también los golondrinos.

LOS DESTINOS DEL FUTURO

Ahora, que la cosa es seria, porque a ver lo que se hace en el mañana con esos legisladores, que si saben leer, ya saben mucho...!

Algunos, tras su elección, concedieron interviús. Y es dato de pura historia, que debe recogerse como historia, el que hubo quienes dijeron con toda vanidosa ingenuidad:

—Yo estaba en un hotel, fregando platos...!

Fué un verdadero desastre el sacar a estos hombres de su puesto, donde fregaban tan bien...

Porque fueron a las Cortes, creyeron que los platos que allí había eran sus platos de siempre, y los hicieron añicos en cuanto se pusieron a la friega.

Lo que pasó, ya lo véis: en el hotel, cuando rompían un plato, lo pagaban de su sueldo.

Trajéronlos a las Cortes, despedazaron toda la vajilla, y ahora la está pagando la nación...!

EL HORIZONTE VISIBLE

Bueno, pues podéis creerme: de todos estos hombres abocados a quedarse sin un acta, el que me causa más pena por lo que le pudiera suceder, es Marcelino Domingo.

Un hombre de tanto trigo, digo de tanto mérito...! El, la espiguita repleta del Ministerio del Sr. Azaña! El, la espiguita repleta, y el Sr. Azana el hórreo donde se juntan los granos!

Sacará acta, —cómo no, Dios mío...! No habría justicia en el mundo...! Pero Dios mío, y si no la saca?— Para guardar el trigo... digo, no...! Para guardar lo que ganó en el cargo que desempeñó hasta ahora, sin saca, cómo se arregla...?

Esto es lo que yo no entiendo y lo que me produce esta congoja. Porque de su futuro, no hay que hablar...!

El tiene futuro siempre; él es maestro, y le basta.

Que no saca... Está bien: se va a la escuela.

Y en la escuela, ya se muere, porque con lo que tiene que aprender...!

Los sindicalistas españoles tienen un millón 250,000 afiliados

DIECIOCHO MUERTOS EN LOS COMBATES DE LABASTIDA, PROV. DE LOGRONO

LAS LINEAS DE COMUNICACION DE LA PROVINCIA DE MURCIA, CORTADAS POR LOS REBELDES

Para la madrugada de hoy está anunciada la huelga general en la provincia de Córdoba, si bien las autoridades cuentan con personal para los trenes. Se ha establecido la censura

CORDOBA, diciembre 11. (AP.)—El Gobernador Civil de esta provincia ha anunciado que los sindicalistas han puesto en su conocimiento que la huelga general en esta provincia comenzará en la medianoche de hoy, agregando que las autoridades han redoblado las fuerzas para impedir todo acto de violencia

Siguió diciendo que, en cumplimiento de instrucciones del Gobierno de Madrid ha quedado establecida la censura y que los periódicos locales tendrán que someter las galeradas a los censores antes de publicarlas.

Terminó manifestando que cuenta con personal suficiente para hacerse cargo del manejo de los trenes en el caso de que los ferroviarios acudan al paro.

DIECIOCHO MUERTOS EN LABASTIDA

LOGROÑO, diciembre 11. (AP.) — Comunican desde los pueblos que rodean a Labastida, donde se han sostenido violentos combates entre los extremistas y la guardia civil, durante los últimos tres días, que el número de muertos asciende a dieciocho.

CLAUSURADOS LOS CENTROS SINDICALISTAS EN MURCIA

MURCIA, diciembre 11. (AP.) — Varios pueblos se encuentran sin comunicación telefónica y telegrafica en esta provincia, a causa de que los extremistas han cortado las líneas conductoras.

El Gobernador Civil de la provincia ha ordenado la clausura de todos los centros sindicalistas.

DURANTE UN MITIN DE LAS DERECHAS QUE SE EFECTUABA EN CADIZ, UN INDIVIDUO DISPARA SOBRE LOS ASISTENTES CAUSANDO VICTIMAS

Un conocido comerciante resultó muerto de un balazo en la cabeza, y gravísimamente herida, también en la cabeza, la Sra. de Domecq, hija de los Marqueses de Marzales. 4 detenidos

LOS BUQUES DE GUERRA LEVANTAN PRESION

FERROL, Dic. 11 (AP). — La escuadra de cruceros que se halla en este Apostadero ha recibido órdenes de estar preparada para zarpar al primer aviso para cualquier puerto español donde la presencia de los buques de guerra sea necesaria.

Todos los cruceros han comenzado a levantar presión y se están haciendo los preparativos del caso a bordo de los mismos.

Los obreros del Arsenal se han declarado en huelga y la infantería de marina ha recibido el encargo de patrullar las calles, manteniendo el orden en la ciudad.

El intento de los extremistas de provocar un descarrilamiento del tren de la Coruña a Ferrol, por Betanzos, fracasó debido a que la policía descubrió grandes rocas colocadas en la vía.

Dos bombas hicieron explosión en una iglesia y un convento de la ciudad, pero no causaron desgracias personales.

(Correspondencia especial para el «Diario de la Marina»

CADIZ Noviembre.—Comunican de San Fernando que durante la celebración de un mitin de derechas que se celebraba por la tarde en el teatro se perpetró un criminal atentado. Concurría al acto, en el que habían de tomar parte los candidatos D. José Llauradó, D. José María Pemán, y D. José Antonio Primo de Rivera, extraordinaria concurrencia, entre la que figuraban muchas damas.

Cuando iba a empezar su discurso el capellán de la Armada D. José Llauradó, y en el momento de entrar en el local el ex-alcalde de Cádiz D. Ramón Carranza, recibido por el público en pie, en medio de gran ovación, un individuo de las plateas de la izquierda hizo con una pistola varios disparos hacia el patio de butacas.

La confusión y alarma en los primeros momentos fueron enormes, contribuyendo a calmar los ánimos D. José Antonio Primo de Rivera, que pronunció breves palabras recomendando serenidad.

MUERE ASESINADO EL CONOCIDO Y PRESTIGIOSO COMERCIANTE SR. GARCIA MANTILLA

Restablecida la calma vióse que uno de los alcanzados por los disparos era el comerciante D. Segismundo García Mantilla, de conocidísima familia; presentaba una herida de bala en la cabeza, a consecuencia de la cual falleció al ser trasladado al hospital.

LA SEÑORA DE DOMECQ, DISTINGUIDA DAMA ANDALUZA, GRAVEMENTE HERIDA

También resultó gravemente herida por los disparos en la cabeza la señora de don Estanislao Domecq, doña Mercedes Larios, hija de los marqueses de Marzales, que se hallaba en el patio de butacas, y que una vez curada fué trasladada en un coche ambulancia a Jerez, donde le ha sido practicada la trepanación. Parece que dicha señora tiene alojadas cuatro balas en el cráneo, y que su estado es gravísimo.

EL CRIMINAL HUYO PROTEGIDO POR OTROS SUJETOS

El autor de los disparos salió del teatro empuñando la pistola, con la que amenazó a unos guardias municipales que trataron de cerrarle el paso y huyó protegidos por otros individuos que hicieron también disparos, hiriendo en una pierna a un camarero de un establecimiento cercano al teatro.

En vista del suceso se suspendió el mitin en medio del mayor orden.

Por la noche D. José María Pemán y otros destacados elementos de Cádiz y Jerez con algunas señoras, visitaron al gobernador para formular enérgica protesta contra el criminal atentado.

CONTINUA EN ESTADO GRAVISIMO LA SEÑORA DE DOMECQ

JEREZ DE LA FRONTERA, Noviembre. Han llegado de San Fernando D. Estanislao Domecq, y su esposa, doña Mercedes Larios, heridos durante el mitin derechista. El tiene una ligera rozadura de bala en la nariz. A su señora se le ha extraído un proyectil de la región occipital, continuando en estado gravísimo. Por el Consultorio desfilan personas de todas las ideologías para hacer presente su sentimieno y su protesta.

DETENCION DE CUATRO DE LOS AUTORES DEL ATENTADO

CADIZ, Noviembre. A pesar de la enorme reserva que se guarda, se sabe que son cinco los autores de los crímenes de San Fernando; de ellos cuatro han sido trasladados a dicha población. Asegúrase que no ha sido detenido aún el autor material de los disparos en el interior del teatro, pero se cree que pronto será capturado.

IDENTIFICACION DE LAS VICTIMAS

GRANADA, Nov.—Han sido identificadas las víctimas de la catástrofe; son éstas: Antonio Carbonero Serrano, de treinta años, soltero; Antonio Bautista González, de cuarenta y cinco, casado; Eleuterio Ruiz Sánchez, de cuarenta y cinco casado; Manuel Pérez Robles, de diciesiete, soltero; Felipe Expósito Expósito, casado; Facundo Sánchez Lozano, de dieciocho, soltero; Julián Pajés Moto, de dieciseis, soltero; Pedro Casanova, casado; Aniceto Martín García, de treinta y siete, casado; Pedro Romero Motos, de treinta, casado; Inocente Ruiz Belén, de treinta y dos, casado; Eulogio Martínez Blanes, de cuarenta, casado; Rafael Palacio Martínez, de cuarenta y cinco, casado; Julián Ruiz Fernández de dieciseis, soltero; Juan Ferrer Montoya, de treinta y cuatro, casado; Juan de Dios Morcillo, de treinta y dos, casado; Guillermo García Giráldez, de diecisiete, soltero; Vicente Sánchez Martínez, de dieciocho, soltero y Jerónima Martínez, casada.

El viajero herido se llama Pascual Fernández Renal.

LO QUE DICE EL UNICO SUPERVIVIENTE

—El único superviviente— del que únicamente se sabe que se apoda **El Conejo**—, ha referido que todos los ocupantes de la camioneta, incluso el chófer, venían bebidos y que, al llegar al punto de la catástrofe, donde hay una cuesta pronunciadísima, notó que la camioneta bajaba con mucha velocidad. **El Conejo** indicó al conductor que debía frenar, pero en aquel mismo momento chocaba la camioneta contra una de las pilastras que rodean el puente, cayendo a 80 metros de profundidad. Pudo salvarse **El Conejo**, según me ha manifestado, por ser el único que no bebió por hallarse indispuesto del estómago; comprendió que, arrojándose fuera de la camioneta y agarrándose a la rama de un árbol, podía salvar la vida. Así fué, pero no sin que resultara con dos heridas: una en una rodilla y otra, de importancia, en el pecho, por lo que hubo de ser trasladado al hospital de Huéscar, donde se encuentra debidamente asistido.

LA UNION G. DE TRABAJADORES HA ORDENADO A SUS MIEMBROS PRONTO RETORNO AL TRABAJO

Los extremistas de Oviedo ejercieron presión con el objeto de que la tripulación del cañonero «Pradura», se sumara al movimiento revolucionario, fracasando en dichos propósitos

MADRID, Dic. 11. (AP.)—Los altos funcionarios del Gobierno han manifestado que el orden ha quedado prácticamente restablecido en España a la caída de la tarde de hoy en todas las áreas donde los sindicalistas y anarquistas se habían mostrado más activos, sin que esto quiera decir que la paz pública sea completa, pues siguen registrándose alteraciones de la tranquilidad que no asumen importancia.

La huelga está perdiendo ímpetu de hora en hora y los socialistas han dictado órdenes a los obreros afiliados a la Unión General de Trabajadores a fin de que retornen al trabajo.

Los sondicalistas, que cuentan con 1.250.000 afiliados en todo el país no han conseguido paralizar la industria y el comercio más que en contadas poblaciones y no de gran importancia.

La lista de los muertos como resultado de los encuentros entre los extremistas y la fuerza pública, suman 86 con los ocho cadáveres recogidos por las fuerzas que sitiaron el cuartel de Villanueva, que ocuparon, después de algunas horas de bombardeo.

La policía ha practicado varias detenciones en Oviedo, donde los extremistas intentaron hacer presión con el fin de que la tripulación del cañonero «Pradura» se uniera a la revolución.

Un puente del ferrocarril provincial de Bilbao ha sido volado por los sindicalistas, pero inmediatamente salieron brigadas de obreros que repararon las averías antes de que pasara por la línea el siguiente tren.

Los jefes socialistas hon hecho manifestaciones en el sentido de que los obreros de la Unión General de Trabajadores se han resistido a apoyar la huelga sindicalista y que si bien es cierto que en algunos casos abandonaron el trabajo lo fue a causa de las coacciones de los ex-

PARALIZADAS VARIAS LINEAS FERROVIARIAS

MADRID, diciembre 11. AP. Varias líneas ferroviarias de Andalucía están paralizadas a causa de la huelga del personal de ferrocarriles. Entre las comunicaciones interrumpidas está la de Gibraltar.

CUENTA EL GOBIERNO CON EL APOYO DE LA OPINION PUBLICA

HAN ESCAPADO LOS REBELDES DE VILLANUEVA

Tendidos eléctricos de La Coruña destruídos por medio de bombas por huelguistas

MADRID, diciembre 11.—(AP).—Las informaciones oficiales recibidas hoy en el ministerio de la Gobernación anuncian que las fuerzas militares que establecieron un cerco al cuartel de la guardia civil en Villanueva, donde se hicieron fuertes los rebeldes anarco-sindicalistas, ha decidido iniciar el ataque en vista de que ha transcurrido el plazo que dió a los insurgentes para que se rindieran.

Bajo un nutrido fuego que partía del cuartel, los soldados escalaron las murallas y con las precauciones del caso se internaron en los pasajes del antiguo convento, donde hallaron los cadáveres de siete rebeldes, pero no así a los que suponían encerrados en el cuartel.

Las autoridades han enviado fuerzas de la guardia de asalto a las poblaciones cercanas con el objeto de dominar cualquiera manifestación que intenten celebrar los extremistas.

En la Coruña continúa la huelga general, permaneciendo cerrados todos los establecimientos con excepción de los de víveres, a pesar de que la huelga de los sindicalistas no encuentra ambiente en los demás trabajadores. Cinco grandes bombas hicieron explosión destruyendo algunos tendidos eléctricos.

En Cadiz no se han publicado periódicos esta mañana porque los sindicalistas obligaron a parar a los tipógrafos. Tampoco circulan por la ciudad automóviles de alquiler y los establecimientos en general permanecen cerrados con excepción de algunos cafés.

En Extremadura solamente han ocurrido algunos desórdenes de escasa importancia.

Sindicalistas y socialistas trataron de organizar una huelga general en Sevilla y continúan haciendo gestiones cerca de los trabajadores, habiendo logrado que los ferroviarios prometieran no sacar ningún tren.

HOY A LAS 10, SE LANZA LINDBERGH AL ESPACIO

MANAOS, Brasil, diciembre 11. AP.—El aviador americano Charles A. Lindbergh y su esposa Anne Morrow han decidido lanzarse al espacio con dirección a la Isla de la Trinidad mañana, martes, a las 10 de la mañana.

CUÑITA

«Un programa revolucionario definido, es acordado como paso previo para la nueva forma del Gobierno Provisional».

Lo encontramos bien.

Porque el programa revolucionario que había hasta ahora, era harto indefinido.

Una veces parecía encontrarse uno en Moscou y otras veces en... Leningrado.

HA FRACASADO LA HUELGA DE FERROVIARIOS

El Gobierno desmiente las noticias de que el ejército esté complicado en el golpe

MADRID, diciembre 11.—(AP)—Celebraron hoy los ministros un consejo extraordinario para decidir la mejor forma de terminar los desórdenes que se vienen registrando desde el viernes de la semana pasada en distintas provincias españolas, habiendo acordado que se dicte una disposición prohibiendo la formación de grupos de más de tres personas así como que los viandantes se detengan en las calles y carreteras.

La propia disposición ordena que ninguna persona se estacione junto a las vías ferroviarias o cerca de las estaciones, puentes y túneles so pena de ser tiroteada por la fuerza pública.

Todas las personas que posean armas sin la correspondiente licencia podrán ser detenidas.

El ministro de la Gobernación, señor Manuel Rico Avello, manifestó los periodistas a la terminación del consejo que no cree que los sindicalistas y anarquistas consigan paralizar las actividades de la nación con la huelga general que proyectan, a causa de que la policía se dedica a arrestar a todos los directores de gremios sospechosos de connivencia con los revoltosos.

El Jefe del Gobierno dijo, por su parte, que es completamente incierto que el Ejército esté complicado en la rebelión.

El Ministro de Obras Públicas, señor Guerra del Río declaró a los periodistas que la huelga general ferroviaria ha fracasado y que solamente han respondido al movimiento algunas pequeñas ciudades de Andalucía, con inclusión de Algeciras.

Agregó que el gobierno ha dado órdenes para que los obreros ferroviarios en huelga regresen inmediatamente al trabajo, haciéndoles saber que en caso contrario serán despedidos.

El ministro de Instrucción Pública, señor Barnes, en vista de que las funciones docentes no pueden desarrollarse con normalidad durante el presente estado de agitación, ha distado un decreto anticipando las vacaciones de Navidad que comenzarán hoy.

LOS SOCIALISTAS SECUNDARON EL MOVIMIENTO EXTREMISTA EN POCOS LUGARES Y A LA FUERZA

El complot anarco-sindicalista ha estallado por ahora en Madrid, Barcelona, Zaragoza, Granada, Ferrol, Oviedo, Coruña, Teruel, Logroño, San Sebastián, Santander, Algeciras, Cádiz y Huesca

MADRID, diciembre 11. (AP.) — En una casa de la calle López de esta capital, la guardia civil practicó un registro, ocupando dieciocho bombas de gran tamaño. En otros registros, los agentes hallaron cuarenta y ocho máquinas infernales y veinte botellas de un líquido inflamable, además de gran cantidad de materiales para la confección de explosivos en una casa de la calle de Curtidores, en el barrio de la Ventilla.

La guardia de asalto persiguio a un grupo de extremistas que lanzó varias botellas conteniendo un líquido inflamable, logrando detener a uno de ellos, que dijo nombrarse Saturnino Ansotegui.

La policía ha revelado que el detenido Ansotegui confesó que había tomado parte en la elaboración de muchas de las bombas que se están usando en la campaña terrorista de la región madrileña.

CUENTA EL GOBIERNO CON EL APOYO DE LA OPINION

MADRID, diciembre 11. (AP.) — Las noticias que se tienen aquí sobre la huelga general decretada por los sindicalistas indican que hasta ahora el movimiento se ha declarado en Madrid, Barcelona, Zaragoza, Granada, Ferrol, Oviedo, Coruña, Logroño, San Sebastián, Santander, Algeciras, Cádiz, Teruel y Huesca.

Los socialistas se han unido a la huelga solo en algunos de esos lugares con inclusión de Zaragoza y Huesca.

El gobierno ha logrado reunir a su alrededor a los republicanos derechistas, a los fascistas, a los monárquicos y a la mayoría de los socialistas contra la huelga y ha publicado una nota diciendo que garantiza el reparto de pan a la población, anunciando que las panaderías continuarán abiertas.

DICE EL JEFE DEL GOBIERNO QUE LA REVOLUCION PUEDE YA ESTIMARSE DEL TODO DOMINADA

Los sindicalistas y comunistas madrileños intentaron dar fuego al Hospicio donde se alojan dos mil niños, lo que no pudieron realizar, gracias a la abnegación de los bomberos

MADRID, Diciembre 11. (AP).—Los periódicos de esta capital, comentando las fuertes medidas adoptadas por el Gobierno para suprimir el levantamiento anarco-sindicalista que se está generalizando en toda España, causándole además de la pérdida del sosiego grandes quebrantos en sus intereses materiales, hacen unánimes elogios de la actitud del gabinete de Martínez Barrios, excitándole a que continúe realizando esfuerzos a fin de que se respete el imperio de la ley.

Varios diputados, sin embargo, censuran las recientes conferencias celebradas por el ex-jefe del gobierno Manuel Azaña, el ex-ministro de la Gobernación Casares Quirogas y otros, para tratar de la situación amenazando con retirar los ministros que tienen en el actual gabinete. Consideran esos diputados que estas maniobras solo sirven para estimular la acción de los extremistas.

Los diputados conservadores también censuran las amenazas que han venido haciendo los jefes socialistas desde que las elecciones resultaron totalmente adversas a su partido, y dicen que las repetidas declaraciones de Largo Caballero, Indalecio Prieto y otros líderes socialistas han contribuído en no escasa medida a dar armas a los revoltosos para lanzarse a la alteración del orden en el candaloso despojo de la propiedad.

LA REBELION ESTA DOMINADA EN ESPAÑA

MADRID, Diciembre 11. (AP).—El jefe del Gobierno, señor Martínez Barrios, comunicó esta noche a los periodistas, que la revolución está aplastada definitivamente en las provincias de Huesca y Teruel.

Cree el primer ministro que no cesarán los desórdenes mañana, pero que asegura que la revuelta esta completamente dominada.

Siguió diciendo que en vista de las noticias que ha recibido de los Gobernadores Civiles de provincias no cree necesaria la proclamación del estado de guerra.

Mañana el Gobierno explicara las causas del movimiento en el Congreso de los Diputados.

Los señores Gil Robles y Miguel Maura, según el jefe del gobierno, ofrecieron a éste los servicios de sus organizaciones.

DESCARRILAMIENTO DE UN TREN EN JOYOSA

MADRID, Diciembre 11. (AP).—En Joyosa, provincia de Zaragoza los terroristas colocaron varias bombas en la vía ferrea, logrando descarrilar un tren, que sufrio algunos daños.

Los esfuerzos de los anarco-sindicalistas par precipitar la huelga general nacional solamente han tenido éxito en Sevilla, donde los obreros ferroviarios han ido al paro, suspendiendo todo el tráfico.

Dieciseis maquinistas y fogoneros han sido arrestados.

Muchas fábricas sevillanas han cerrado sus puertas.

INTENTARON INCENDIAR EL HISPICIO DE MADRID

MADRID, Diciembre 11. (AP).—Los extremistas del barrio obrero de Charmartin de la Rosa, cerca de esta capital, han abandonado el trabajo, paralizando totalmente las actividades.

Los sindicalistas y comunistas madrileños intentaron incendiar el Hospicio de Madrid, donde se alojan 2.000 niños, logrando salvar los bomberos a las criaturas de una muerte cierta, no sin realizar esfuerzos heróicos para dominar las llamas.

EN LAS CALLES DE ZARAGOZA LOS EXTREMISTAS SE HACEN FUERTES EN LAS BARRICADAS

Enormes cantidades de armas y explosivos ocupadas en la ciudad de Barcelona. Jóvenes voluntarios salvaron de la destrucción el Convento de Capuchinos, ayer, en Zaragoza

ZARAGOZA, Dic. 11. (AP.)—Se han reproducido en Zaragoza los combates callejeros resultando muertos dos extremistas y cinco más heridos al tomar por asalto las fuerzas públicas las improvisadas barricadas que los anarco-sindicalistas habían levantado en los lugares más céntricos de la ciudad.

A su vez, los terroristas asaltaron la estación del ferrocarril de Madrid-Zaragoza-Alicante, haciéndose fuertes en distintos vagones de acero destinados al transporte de mercancías.

Los amotinados intentaron incendiar el Convento de los Capuchinos, pero los jóvenes voluntarios que custodiabar el edificio lograron salvarlo con pocos daños.

ESTALLA LA HUELGA EN GRANADA

Granada, Dic. 11 (AP.).—Ha estallado en esta ciudad la huelga general sumándose a los sindicalistas algunos elementos socialistas.

SOLO EL 50 POR CIENTO PARARON EN BARCELONA

BARCELONA, Dic. 11. (AP.).—El Gobernador provincial calcula solo ha ido a la huelga el cincuenta por ciento de la población obrera. En distintas fábricas han hecho explosión algunas bombas de escasa potencia.

Los huelguistas de la Hispano-Suiza hicieron fuego sobre la guardia civil, que detuvo a catorce.

Entre Monjas y Arbós los ácratas volaron un viaducto, que quedó reparado antes de que pasara el próximo tren.

Hay más de cien terroristas detenidos, habiendo ocupado las autoridades enormes cantidades de armas y explosivos.

La policía ha hallado en el Hospital gravemente herido al líder sindicalista Vicente Sesteve.

LA ENSEÑANZA DE ESPAÑOL EN EL EXTRANJERO

En la Universidad de Sofía fué inaugurado un curso de Lengua y Literatura Castellana

MADRID, Diciembre 8.— (SE).—Facilitaron en el ministerio de Estado la siguiente nota:

Fué inaugurado solemnemente en la Universidad de Sofía el curso de Lengua y Literatura Castellana, a cargo del profesor Alvarez Prida. Asistieron al acto el rector de la Universidad, el decano de la Facultad de Letras, la mayor parte del profesorado y el hispanista búlgaro señor Tomov.

El rector de la Universidad pronunció un discurso de elogio para el señor Alvarez Prida y de agradecimiento para el Gobierno de España. A continuación hizo uso de la palabra el Sr. Alvarez Prida, agradeciendo la colaboración prestada por la Universidad a la propaganda de nuestra cultura y dando a conocer algunos aspectos de la organización cultural española».

También facilitaron la siguiente: «El embajador de España en Bruselas, Sr. Albert Pey, ha redibido del profesor Niko Gunburg, datedrático de la Universidad de Gante, a su vuelta a Béligoca una carta, en que le comunica en los términos más laudatorios para España, el resultado de su estancia en Madrid como miembro del Congreso para la unificación del Derecho Penal. Destacó el profesor Gunzburg la magnífica intervención de la delegación española y la admirable organización del Congreso, esperando que su celebración no solo ha de tener interés desde el punto de vista científico, sino que ha de contribuír al estrechamiento de la amistad hispanobelga.

DAN VOTO MUNICIPAL A LA MUJER CHILENA

SANTIAGO DE CHILE, diciembre 11. (AP.)—La Cámara de Diputados ha aprobado la sección del proyecto de ley electoral que permite a la mujer chilena votar en las elecciones municipales.

ATENTADO EN UN HOSPITAL DE LEPROSOS

Pruebas eliminatorias para asistir el año próximo al concurso hípico de Niza

BARRCELONA, Dic. 11. (SE).—Los periódicos publican detalles del atentado, por medio de explosivos, realizado contra el hospital de San Lázaro. Dicho hospital es para leprosos, y se construye mediante suscripción popular, sin que haya contribuído, con subvención, ninguna Corporación pública barcelonesa.

En el hospital, aun cuando no está terminado, hay ya alojados bastantes enfermos: algunos de ellos en estado de verdadera gravedad, que, al producirse la terrible explosión, sufrieron el pánico consiguiente.

La explosión derribó quince metros de pared, destruyendo también algunos tabiques y causando, en suma, grandes daños.

Se atribuye el atentado a la circunstancia de que en la construcción de las obras de dicho hospital hayan trabajado obreros que no habían secundado la huelga última del ramo de la construcción.

EL CONCURSO HIPICO DE NIZA

MADRID, Diciembre 8.— (SE).—Para asistir al concurso hípico que ha de celebrarse en Niza en la segunda quincena del mes de abril se ha dispuesto que se efectúen pruebas eliminatorias el día 20 de febrero de 1934, bajo la dirección de la Escuela de Equitación Militar, pudiendo asistir al mismo cuantos jefes y oficiales lo deseen haciendo el viaje por cuenta del Estado, sin derecho a dietas, verificando su presentación al general director de la misma, quien al terminar las citadas pruebas ordenará la incorporación a su destino de procedencia de los que no hayan sido designados y continuando agregados a dicho Centro el equipo seleccionado, donde seguirá su entrenamiento colectivo hasta que le corresponda marchar a Niza.

EN GIJON, EL PARO GENERAL AUN CONTINUA

El Jefe de la Estación de Huesca ha sido herido siete veces por los extremistas

VITORIA, diciembre 11. (AP.) — Se ha declarado en esta ciudad la huelga general obligando los sindicalistas a los demás obreros a sumarse al movimiento.

Ha muerto un sindicalista, resultando muchos más heridos en distintos encuentros

CONTINUA EL PARO GENERAL EN GIJON

GIJON, diciembre 11. (AP.) —Sigue en pie la huelga general. Las autoridades mantienen abiertas las tiendas de víveres, en las que monta guardia permanente la fuerza armada.

JEFE DE ESTACION HERIDO SIETE VECES

HUESCA, diciembre 11. (AP.) —El jefe de la estación del ferrocarril, señor Guerra Gallego ha sido herido siete veces por los anarco-sindicalistas que atacaron dicho centro ferroviario.

NOTA SOCIALISTA Y DE LA U. DE TRABAADORES EXIMIENDOSE DE CULPA

MADRID, diciembre 11. (AP.)—Las comisiones ejecutivas del Partido Socialista y de la Unión General de Trabajadores han publicado una nota conjunta diciendo que se dan cuenta de la gravedad de la situación, pero niegan que os socialistas o los afiliados a la Unión General tengan relaciones con la revuelta cuya responsabilidad corresponde al gobierno y a los partidos políticos.

EL GOBIERNO CREE QUE BASTA LA FUERZA PUBLICA PARA MANTENER EL ORDEN

MADRID, diciembre 11. (AP.)—El primer ministro Martínez Barrios dijo hoy a los representantes de la prensa que espera que los desórdenes continúen de modo esporádico durante un día o dos, agregando que el movimiento está dominado y que el Gobierno ha recibido numerosas ofertas de ayuda, a las cuales no espera recurrir, porque las fuerzas con que cuenta el Estado son adecuadas.

Agregó que no espera tratar el asunto en el Congreso, a menos de que algún diputado interpele al Gobierno.

TRATARON DE DESCARRILAR EL SUDEXPRES

La Línea de Gibraltar figura entre las interrumpidas por causa del paro ferroviario

TERUEL, diciembre 11. AP. La ciudad se encuentra tranquila después de la llegada de dos compañías de infantería y una compañía de la Benemérita que se enviaron para reforzar a las fuerzas de la guarnición.

Los elementos extremistas parece que han decidido no exponerse a ser objeto de las rigurosas medidas que están dispuestas a aplicar las autoridades en caso de qué se vuelva a alterar el orden.

HACE EXPLOSION UNA BOMBA EN LA VIA DEL SUDEXPRESO

SAN SEBASTIAN, diciembre 11. AP. Una bomba ha hecho explosión en la vía del udexpress de Madrid, pero como ocurriera antes de que el tren pasara por ella, hubo tiempo de repararla sin que sufrieran los pasajeros procedentes de Francia la menor demora.

Los sindicalistas, que después de levantar la vía habían preparado emboscadas en los alrededores, hostilizaron a las cuadrillas encargadas de la reparación de la vía, pero sus disparos no consiguieron alcanzar a ninguno de los obreros.

Un grupo de sindicalistas pasó en un automóvil por frente al luartel de artillería, hariendo dan descarga cerrada con sus pistolas y ecprendieron rápidamente la fuga.

Cerca de treinta jefes sindicalistas han sido arrestado y aunque los afiliados a los sindicatos han ido al paro no han logrado que sus actos de coacción sobre los demás obreros dieran resultados.

Los medios de transporte se desenvuelven normalmente.

M.E.C.D. 2016

MAÑANA POR LA NOCHE HABRA BOXEO EN LA ARENA CRISTAL

EXISTEN MUCHAS POSIBILIDADES DE QUE HAYA TEMPORADA INVERNAL EN ORIENTAL PARK

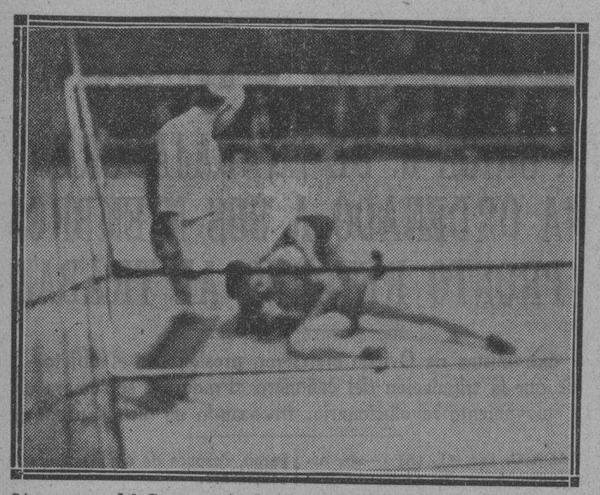

Otra escena del Campeonato de Base Ball de la Liga Social, momentos en que el Pollo Rodríguez anota la primera carrera de la temporada. En este encuentro resultó vencedor el Deportivo Witz venciendo a uno de los mejores conjuntos de la contienda.—(Foto Agraz).

DEL MOMENTO ACTUAL

(Por M. VIADA)

—La Liga Social ha triunfado en su empeño.
La directiva de esta prestigiosa organización es a quien hay que acreditar el éxito obtenido en el Campeonato que se inicia

Nadie podrá discutir que la Liga Social de Amateurs ha obtenido con la inauguración de su Campeonato Invernal de Base ball un éxito tan completo como merecido. El entusiasmo demostrado por los fanáticos y por todo el que sabe apreciar la calidad de juego que pueden brindar los jugadores amateurs que integran los diferentes teams de esta inmejorable justa de base ball, ha sido desbordante y sincero, los dos primeros días que iniciaron esta interesante contienda han sido muestras patentes y austeras del reconocimiento general hacia el esfuerzo que significa el haber sorteado todos los obstáculos por poder ofrecer a nuestro mundo deportivo un espectáculo de esta clase y cuya celebración en esta parte del año constituía una verdadera necesidad.

La labor de los señores miembros de la Junta Directiva de este Liga Social ha sido ímproba y ardua, el triunfo es de los que luchan, y ellos pueden recoger hoy el fruto sombrado. Mucho puede esperarse de un grupo de hombres cuando estos trabajan identificados con un mismo ideal, por una sola causa y con la sinceridad puesta al servicio de una buena voluntad. No puede haber mejor propaganda ni mejor anuncio que la propia demostración de valía dada por lo que se pretende encumbrar recomendándolo como bueno, hay jugadores en este campeonato de facultades admirables, son amateurs, pero su labor en los juegos que faltan por celebrar han de merecer la más espontánea y favorecedora acogida de los críticos más exigentes.

EL PROGRAMA DE LUCHAS QUE SE CELEBRARA EL DIA 17 EN EL RING DEL MIRAMAR PROMETE ESTAR CORONADO POR UN GRANDIOSO EXITO

Los conocidos y excelentes luchadores amateurs Gerard Iron y Joe Becerra, figuran en el bout estelar, así como también figuran en la velada atletas de la valía de Harold Anders y Albert Kings

Ha causado grata impresión la celebración de la velada de Luchas que se celebrará en la noche del próximo domingo en la Arena del Miramar Garden, calculándose asistirán varias familias como la velada pasada, cuyo éxito fué rotundo y convincente.

Los encuentros que integran el programa son de lo más escogidos, pues en él figuran hombres de categoría, y en cuya noche rendirán su máximo esfuerzo.

El encuentro sensacional de la noche será el match de Gerald Iron, Profesor de Cultura Física y Joe Becerra, campeón welter de Cuba, y cuyo bout está concertado a treinta minutos y tres caídas.

Estos dos atletas conocidos perfectamente por toda la afición al citado deporte, están practicando todos los días por la tarde en el ring del propio Miramar Garden, para encontrarse en inmejorables condiciones el día 17.

En el semi-final figura otro encuentro, que promete también ser sensacional, por la calidad de los mismos, cuyos atletas responden a nombres de Harold Anders y Alberto Kings.

Los preliminares correrán a cargo de excelentes luchadores también de fama, pues aunque son amateurs, son notables en su maestría, y por lo tanto darán un gran realce a la mencionada velada del domingo venidero.

Como la actuación del gran Benjamín González, fué vista a todas luces, se participa será quien surgirá de referée en dicha velada.

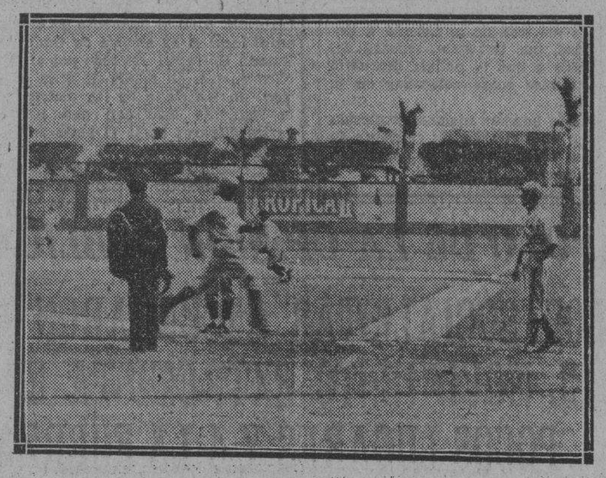

Impresionante escena sobre el ring del Miramar Garden. Se puede apreciar a los luchadores Harold Anders y Joe Becerra en el encuentro que sostuvieron la pasada función benéfica. Ambos integrarán el programa de luchas que en ese mismo Coliseo tendrá efecto el próximo Domingo por la noche.

Comenzará en abril 15 la temporada de la Asoc. Americana

El Louisville inaugurará su schedule como visitador en Columbus. Waninger libre

LOUISVILLE, Dic. 11 (AP).—De acuerdo con los proyectos de «schedule» de la Asociación Americana, los coroneles del Louisville no abrirán la temporada de base ball en sus terrenos por primera vez desde 1922. Desde fecha bien remota los Clubs del Sur siempre abrían como visitadores.

La apertura de la temporada se fija para el día 17 de abril de 1934 y al Louisville le toca jugar en Columbus para inaugurar una semana más tarde la campaña en sus terrenos. De acuerdo con estos planes se sabe que los Clubs harán su entrenamiento fuera de sus «homes» habiéndose señalado a Dawson Springs, Ky.

Paúl (Peewee) Wanninger, infield suplente de los Coroneles en la temporada de 1933, ha recibido su release incondicional y se le deja en libertad para que pueda competir en el «Knoxville» durante la próxima season. Wanninger, adquirido de St. Paul durante las pruebas primaverales del 33, fué probado por los «Yankees» y Red Sox.

POR CABLE

MIAMI, diciembre 11.—Resultado de los últimos matchs de foot ball de High School celebrados en el Sur.

Miami High—Miami Edison High, 6x0.

Dallas Tech.—Fort Worth Central 7x6.

Greenville—Tyler 18x0.

Fort Arthur—San Jacinto (Houston), 14x9.

Highaland Park (Dallas)—Wichita Falls 6x0.

San Angelo—Bowie, 27x7.

Quiere una segunda para sustituir a Piet el Pittsburgh

En la reunión de hoy tratarán los Piratas de buscar quien le reemplace a su ex estrella

PITTSBURGH, Pa., diciembre 11. (AP).—Los fanáticos de la ciudad, admiradores de la novena Pirata, esperan con considerable interés el mitin de magnates de la Liga Nacional que ha de efectuarse en Chicago mañana martes 12 y el miércoles 13, en la esperanza de que las reuniones provoquen otro cambio de jugadores en virtud del cual los Bucaneros se hagan del infielder experimentado que necesitan para redondear su equipo de 1934.

Los directores Piratas no se ocultan para afirmar que el cambio que efectuaron con los Reds de Cincinnati para tomar al pitcher Fred Lucas, les ha dejado un hueco en la segunda base, y se dan exacta cuenta de que necesitan realizar una buena operación a fin de conseguir un hombre experimentado que pueda cubrir eficientemente la vacante de Tony Piet, para dejar al infield en disposición de funcionar championablemente.

El presidente Benswanger, es el único optimista del grupo, habiendo afirmado recientemente que aún sin Tony Piet, los Piratas cuentan todavía con tres players eficientes capaces de defender la segunda base durante toda la campaña. Uno de estos hombres es Tommy Thevenow, sin embargo, que no puede trabajar ya todos los días. Los otros dos son el novato Floyd Young y el recluta Tony Lavagetto.

Los Piratas poseen todavía abundante material para cambios, y los rumores circulantes afirman que los directores del club harán distintas proposiciones a los Cubs de Chicago para adquirir los servicios del eficiente Billy Herman,

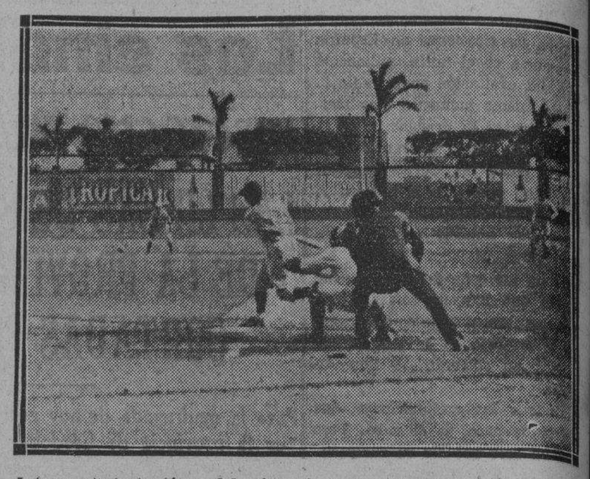

Interesante instantánea del primer juego de Base Ball el día de la inauguración del Campeonato Invernal de la Liga Social de Amateurs en el Stadium Tropical, puede verse claramente a «Camarón» Vázquez conectando el primer hit de la temporada.

ECOS FUTBOLISTICOS

(Por MARIANO AMIGO)

La nota saliente de los partidos celebrados en España por el Campeonato de la Liga, fué la derrota sufrida por el Español con el Oviedo. El Athletic de Bilbao venció al de Madrid

Como pronostiqué en una de mis crónicas pasadas, el Athletic de Bilbao venció en su terreno al Madrid con el resultado de 5 x 1, favorable a los propietarios del campo, cosa que nadie podía esperar, máxime cuando hoy cuenta el Madrid con el resultado de 5 x 1, fafuerte y respetable, pues los jugadores con que cuenta hoy este Club, son de primerísima calidad.

Nunca se podía esperar en la actualidad, aunque vencido el Madrid lo fuera por un escore tan aplastante. Sabemos que al Athletic en Bilbao es casi del todo imposible vencerlo, en sus terrenos, pues es de los que vende muy cara la derrota, también cuando juega en el campo del contrario. El conjunto del Athletic de Bilbao, no es muy superior al Madrid; lo que pasa, que el Athletic a pesar de ser también profesional, cuenta con un entusiasmo en el momento del juego que no cuentan los otros, y por que los jugadores son de allí, de aquel pedazo de tierra de Vizcaya, y aunque parezca mentira es un factor muy importante, cuando se disputa un partido de la índole del que se jugó el domingo pasado en el campo de San Mamés.

Si analizamos el equipo del Madrid veremos, perfetamente que más de la mitad no son de aquella región, y el que uonoce bien a fondo estos asuntos balompedísticos de la península, ha de darme la razón en estos momentos, porque es la pura verdad.

El Athletic de Bilbao, hoy se puede decir, es el único que juega verdaderamente por la bandera de su Club, haciendo caso omiso en aquellos momentos de la contienda de la nómina que pueda perlibir como jugador. Y en los otros Clubs, varía mucho la cosa. El profesionalismo ha llegado a un grado en la península Hispana que mucho fanático ignora. Esto justamente es la causa de que muchos partidos que se habrían de ganar, por lógica, dado la calidad de algunos equipos, se pierden, porque apesar de haber magos del balón y fenómenos en la puerta, son batidos por el entusiasmo y amor propio de los otros.

Con respecto al partido del Barcelona con el Valencia jugado en Barcelona, éste no tiene sorpresa, porque era de esperar. El Barcelona es también de los difíciles de ganar en su terreno aunque de un tiempo a esta parte aquel Barcelona de antaño no ha resurgido todavía y parece que hay para tiempo, pues los resultados que está obteniendo en el campeonato de la Liga, han sido verdaderamente catastróficos y que dice muy poco para el fútbol de la ciudad Condal. Sin embargo venció al Valencia con el score de 5x2, después de un partido bastante reñido.

El que sorprendió fué la derrota del Español de Barcelona sufrida con el Oviedo y jugado en el campo de los astures, pues no se esperaba este resultado, toda vez que el Español lleva jugados encuentros mucho más difíciles, habiendo salido victorioso. Desde luego son las sorpresas que nos brinda este año el Campeonato de la Liga, pues este año han sucumbido equipos de gran historia ante conjuntos mediocres, pero en fútbol se ven muchas cosas. Desde luego que el resultado de 3 x favorable al Oviedo, no era esperado.

Estos han sido los partidos de más relieve pertenecientes a la primera División, y que por lo tanto todo fanático al deporte del balón redondo, deseaba saber.

En cuanto a la Segunda División han sido dos, los partidos que interesaban más saber sus resultados.

El Celta jugó su partido en Madrid contra el Athletic de aquella capital, sufriendo una derrota inesperada por toda la afición, pues aunque se caculaba fuera vencido por el Athletic, por jugarse en la Villa de Madrid, nunca se esperaba este resultado de 4 x 0 favorable a los propietarios del campo.

Y el que más sorpresas ha ocasionado, ha sido la victoria del Sporting de Gijón sobre el Alavés, cuyo score fué de 4 x 3 favorable a los viistantes. Este resultado sí que no debe lo esperaba, máxime cuando es conocida la calidad de los componentes del cuadro alavés, que son todos muchachos de bastante entusiasmo y buena voluntad.

En fin, la jornada del domingo pasado en la República Española, ha seguido el curso de sorpresas que hace domingos viene habiendo.

EXISTEN MUCHAS POSIBILIDADES DE LA CELEBRACION DE UNA TEMPORADA INVERNAL EN EL HIPODROMO.

A nuestro conocimiento han llegado noticias sobre las actividades que se han venido desenvolviendo en estos días distinguidas personalidades de la banca y de los negocios que laboran por que la realización de una temporada invernal en el Hipódromo de Oriental Park llegue a cristalizar.

Es oportuno aclarar que será una empresa cubana la que se propone llevar adelante la celebración de este meeting invernal del fascinante deporte de los Reyes, todo dependerá del resultado de las subastas que se han de realizar en los días de la presente semana con el propósito de que esta temporada tenga su inicio en las próximas Pascuas.

Se está preparando en el Miramar Garden una gran velada de boxeo para el próximo sábado dieciseis

Todo el programa se está confeccionando a base de grandes boxers, incluyéndose el gran match en el que se enfrentarán Joe Morán contra William Baeza

Como es de suponer, ha despertado gran interés entre los fanáticos del noble deporte de los puños, el saber que en el programa del sábado venidero que se desarrollará en el Miramar Garden, figura el tan esperado encuentro de Joe Morán vs. W. Baeza. Este solo match, no es de dudar valdrá ya la entrada, pues toda la afición sabe la calidad de ambos peleadores. Baeza es todo inteligencia, que la sabe transferir perfectamente a sus puños, y cada pelea suya ha sido un gran éxito, anotándose casi siempre el triunfo.

Joe Morán ha querido prepararse perfectamente para la batalla, y el dice que para el sábado se encontrará ya en condiciones de enfrentarse con su adversario. La pegada de Joe es bien conocida por todos los fanáticos, y ya se sabe lo que este muchacho vale, y el rendimiento que puede dar. Es hombre agresivo y por lo tanto los promotores tienen grandes esperanzas con el muchacho.

El programa que presentará el próximo sábado en la Arena del Miramar Garden el amigo Felo, se cree será de lo más escogido, pues para la mencionada velada se están seleccionando los mejores hombres del cuadrilátero, y como es lógico, el programa que se combine será de suma atracción.

La Empresa tiene mucho interés en presentar al público fanático un programa de primísimo cartel a base de grandes peleadores para que así no defrauden las esperanzas del público que concurra el próximo sábado.

Si no aparecen inconveniencias para poder llegar a efectuarse dicho encuentro, es de esperar será un completo éxito la velada mencionada.

Para formar parte del programa, suenan nombres muy conocidos de excelentes boxers, pudiendo pronosticar que todos los encuentros serán espectaculares y de mucho colorido.

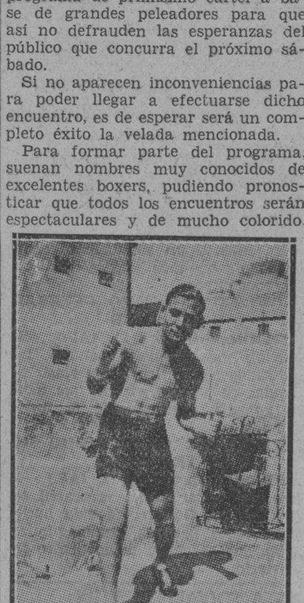

Joe Román, valioso boxeador que formará parte del programa que prepara Felo para el próximo Sábado. Este Román pega como un mulo, espera ganar por knock-out

La Empresa del Miramar Garden prefirió suspender la velada que tenía en cartera para el pasado domingo, con tal de que la afición no saliera defraudada de las peleas, pudiendo así mejorar el programa que se celebrará el sábado, incluyendo en él peleas de mucho relieve, dada la calidad primerísima de los boxers que tomarán parte.

Oficialmente anunciaremos en su oportunidad el programa que se desarrollará en la velada del sábado venidero.

Esperamos que el público fanático acudirá en tropel al ring del Miramar Garden, para presenciar unas peleas emocionantes y de suma calidad.

Dejaron en blanco al Yara el domingo las E. de Domínguez

Forbes resultó ser un pitcher muy fuerte para los muchachos de Rojas

El pasado domingo, en los terrenos de Víbora Park, perdieron los muchachos del Yara con el potente team de la Estrellas de Domínguez, pitcheando por estos Forbes, el «nene» que dejó en blanco en días pasados a estas mismas Estrellas de Domínguez, jugando del Béjar.

El Yara no logró presentarse con todo su team regular, la enfermedad de uno de sus players, y la ausencia de otro en el interior, hicieron que estuviese falta de «estaca», lo que se hizo sentir, ya que fueron blanqueados.

El domingo próximo, en los mismos terrenos de Víbora Park, habrá interesantes desafíos de base ball.

El score fué:

YARA

	V.	C.	H.	O.	A.	E.
Alvarez, cf.	4	0	1	1	2	0
O. Ruiz, lf.	4	0	0	3	0	1
Eslo, 1a.	3	0	1	9	0	0
Hernández, 3a.	3	0	0	1	4	0
Olivares, 2a.	4	0	0	4	4	0
Fernández, c.	4	0	0	3	0	1
Torres, cf.	4	0	0	2	0	0
Rivero, ss.	4	0	1	4	4	0
Hernández, p.	2	0	0	0	2	0
Córdoba, x	1	0	0	0	0	0
Totales.	33	0	3	27	16	2

ESTRELLAS DOMINGUEZ

	V.	C.	H.	O.	A.	E.
Iturralde, ss.	5	2	2	0	2	0
Vázquez, cf.	5	0	1	1	0	1
M. Abreu, c.	4	0	0	14	2	0
J. Abreu, 3b.	4	1	3	2	1	0
C. Lima, lf.	4	0	1	0	0	0
Cairo, 1a.	5	0	1	7	0	2
Pérez, 2b.	5	2	2	2	3	0
Valiente, rf.	5	1	2	1	0	0
Forbes, p.	3	2	1	0	0	0
Totales	40	8	13	27	8	3

Anotación por entradas:

E. Domínguez	000	121	040—8
Yara	000	000	000—0

Comentarios Deportivos

Por OLAECHEA

En franco contraste con la casi inactividad que se nota en Cuba en los centros oficiales en relación con los próximos Terceros Juegos Deportivos Centro-Americanos, en todos los demás países que han sido invitados por el Comité Olímpico de El Salvador, se han empezado ya las actividades iniciales, y se ha contestado oficialmente al Comité Salvadoreño anunciando la concurrencia a los Juegos.

El Comité Olímpico Mexicano, en comunicación firmada por el General Tirso Hernández, Presidente del mismo, y dirigida al Presidente del C. Olímpico de El Salvador, le anuncia la segura concurrencia de México, y hace votos por el éxito de las próximas competencias .Santo Domingo, la vecina República, igualmente comunica sus propósitos de asistir a estas Olimpíadas Centro-Americanas, y hasta Colombia, que no había participado en ninguno de los juegos anteriores, manifiesta también su deseo de competir.

México, en su comunicación es algo más explícito, ya que señala doscientos hombres como el número de los que compondrán sus equipos, cifra superior a la enviada a esta en los juegos de 1930, y lo que da una medida de la atención que se le tiene a estas Competencias en la República Azteca, quienes irán seguramente dispuestos a reconquistar el título de campeones que perdieron en los Segundos Juegos.

En Panamá también está laborándose fuertemente por la asistencia a los juegos; solamente nosotros estamos aun sin decidir, y lo que es aun mucho peor, debilitando nuestros equipos con descalificaciones de atletas, descalificaciones hechas, justo es decirlo de acuerdo con un Reglamento estrictamente aplicado, pero sin hacer el más leve gesto para tratar de limar asperezas y llegar a una situación tal que éstas no tengan lugar a ocurrir.

En el presente mes serán electos los nuevos dirigentes de la Unión Atlética de Amateur de Cuba y de la Liga Intercolegial, dos organismos que independientemente uno del otro han laborado firmemente por el deporte en Cuba.

En la Unión, todo parece indicar que será electo Esteban Hernández para la presidencia, y en la Liga es José A. Sordo el candidato que luce con más oportunidad para ocupar dicho alto cargo.

En ambas organizaciones, el sistema electoral es el de voto por carta venciendo para la Unión en el día de ayer el plazo para emitir sufragios mientras que en la Liga, este plazo es hasta pasado mañana, día 14.

Tenemos entendido que ambos «presi» tienen en cartera amplios proyectos a desarrollar en sus organismos, y posiblemente esto ayude mucho a la formación de nuestros equipos internacionales.

La victoria obtenida sobre el Army 13x12, no sirvió para enfriar los ánimos en la Universidad de Notre Dáme, y Heartley «Hunk» Anderson su coach desde la muerte de Knute Rockne, tuvo que presentar su renuncia.

Lo ha sustituido Elmer Layden, el que este año en la Universidad de Duquesne ha tenido muchos éxitos, puesto que sólo fué derrotado al empezar la temporada.

A los hechos acaecidos ya no se les puede volver atrás pero en todos los que han seguido la labor eficiente de Anderson en años anteriores ha brotado una pregunta: ¿Podría haberse este año hecho algo mejor en Notre Dame? Y aún más, ¿no será que el prestigio que adquirió esta Universidad con el team famoso de los «cuatro jinetes» (uno de los cuales es Layden), ha hecho que siempre el fanático espere algo exttraordinario de acuerdo con el historial de ella?

Anderson, según el cable está siendo solicitado de varias Universidades; veremos si el año próximo la victoria lo acompaña.

FRONTON

Habana-Madrid

PROGRAMA OFICIAL PARA LA FUNCION QUE SE CELEBRARA HOY, MARTES 12 DE DICIEMBRE DE 1933

A las 8 y 30 p. m.

PRIMER PARTIDO, a 25 tantos: Roberto y Cubota, blancos; contra Guillermo y Barrios, azules. A sacar ambos del cuadro 13 y medio.

PRIMERA QUINIELA, a 6 tantos: Roberto, Cubota, Guillermo, Barrios, Pianca y Girón.

SEGUNDO PARTIDO, a 30 tantos: Emilio y Epifanio, blancos; contra Echevarría y Labat Menor, abules. A sacar ambos del cuadro 14 y medio.

SEGUNDA QUINIELA, a 6 tantos: Emilio, Epifanio, Echevarría, Labat Menor, Pascau y Gayarre.

TERCER PARTIDO, a 30 tantos: Pascau y Montes, blancos; contra Alí y Gayarre, azules. A sacar ambos del cuadro 14 y medio.

Gene Tunney derrotó dos veces por decisión, a Jack Dempsey. La primera pelea tuvo lugar en Filadelfia. La segunda en Chicago.

—O—

Lou Gehrig nos luce superior a Jimmy Foxx a pesar de los records que registró este año el último. Jimmy Bottomley no ha tenido más que un año bueno en el Big Show.

OTRO GRAN PARTIDO FENOMENAL SE PELOTEO ANOCHE EN JAI ALAI

Lo llevaron iguales al tanto 27 tras un arrogante pelotear y lo ganaron Millán y Salazar. En el primero Iturrino y Escarza ganaron de calle a la pareja Creus y Goyo

PARA HOY: OCHOA Y SALAZAR VS. ITURINO, PACO Y LASA

Antes, cuando comenzó la brillante temporada, que se está peloteando el presente invierno en la esquina de Concordia y de Lucena, nos despedimos atentamente el domingo, al terminar la función y claramente clarificando el martes hasta prima noche no volvimos. Pero como ahora peloteamos todos los lunes, que si antes eran bastantes neurasténicos por cierto, pues se acabaron las treinta horas de catre y el lunes andandito para el Frontón Jai Alai, unos como químicos, otros como farmacéuticos y los más a pedibus caminando para refrescar las narices con la brisa fina, cortante norteña. Y aunque nos roban el descanso, nada, nosotros encantados como siempre, a vivir la vida del peloteo, que es toda vida de emoción, suceda lo que suceda y pase lo que pase y así a esperar la muerte, que llega tan callando, que dijo un altísimo poeta.

Anoche, mucho antes de la llamada a la tropa romántica a la guerra, ya estaban todos los fanáticos y las fanáticas de todas las series y colores—amarillo, blanco y moreno—esperando a que rompiera el peloteo y a la hora esperaban el rompimiento de la molienda, ya estaban todos los que son fanáticos y los que van para serlo con todo y título que los consagre de tal. Y en la cancha, los dos blancos, Iturrino y Escarza y los azules Creus y Solá. Y como los dos blancos salieron ayer calientes verdad, pegando verdaderamente y jugando a la pelota como para sí quisieran siempre, pues dominando toda la cancha, dominando todo el tanteo, llevándose el partido sobradamente de calle en cada una de sus componentes decenas y completando los treinta del cheque que choca a los que cobran, cuando los dos azules, que no pudieron hacerlo peor y con más guasa y más feamente, se quedaban en los veinte y con el pico bajo el ala y para el cuarto van ustedes bien. Boletos a $1.85.

Primera quiniela:
De Solá.
Que la pagó con $4.25.

Y a otra cosa que produzca más, porque esta quiniela no nos produjo más que el disgusto natural y desolador de no tragar, entramos en la disputa del fenomenal, si salía, porque a veces no sale porque no le da su real gana, que salieron a disputar los blancos, Ferrer y Hugues, contra los azules, Millán y Salazar. Y así sin más ni más, las dos parejas rompen la molienda de los sustos con un peloteo estupendo a todo evento; grande en la pegada; precioso en la seguridad; arrogante en el ataque; impetuoso en la defensa; gran pelot al remate y al contrarremate, pelota a la colocación; pelota al rebote y del rebote; y pelota siempre marchando con majestad y en arquesos y para bolas bravas de verdad: así, sin más ni más peloteaaron toda la primera decena, decorándola con empates en una, tres, cinco, siete, ocho y diez. Se coronan con uno bonito en once. Sobreviene las rachas y una racha mala blanca y otra mala también azul, vuelven a enyerbar el asunto con empates a dieciocho, poniéndose la gente alarmada en pie. Y se inicia el gran correcorre entre los que toman y dan. Y las dos parejas dándole al canasto con más alma y saña, con mayor brío y pujanza y con más tenaz tenacidad, pasan de nuevo iguales por dieciocho, diecinueve, veinte, veintiuno y ventidós. Florecen, peloteando lo mismo, dos empates más: en veintiseis y en veintisiete. Y lo ganaron los azules. Cuanto digamos de lo bien y fenomenalmente que se jugó a la pelota, diremos poco; todo pálido ante la portentosa realidad.

Señores, sea enhorabuena.
Segunda quiniela:
De Salazar.
Que la pagó con $2.97.

Para hoy, martes, de ni te cases, ni te apartes, en segundo lugar, gran trío contra enorme pareja. El caos caótico.

F. R.

PROGRAMA OFICIAL PARA LA FUNCION DE HOY, MARTES 12 DE DICIEMBRE DE 1933

A las 8 y 30 p. m.

PRIMER PARTIDO, a 30 tantos: Aguiar y Escarza, blancos; contra Morales y La Paz, azules. A sacar ambos del cuadro 10, con ocho pelotas finas.

PRIMERA QUINIELA, a 6 tantos: Escarza, Morales, La Paz, Solá, Creus y Aguiar.

SEGUNDO PARTIDO, a 30 tantos: Ochoa y Salazar, blancos; contra Iturrino, Paco y Lasa, azules. A sacar ambos del cuadro 10, con ocho pelotas finas.

SEGUNDA QUINIELA, a 6 tantos: Ochoa, Paco, Salazar, Iturrino, Lasa y Goyo.

EL ANGEL CUBANO RETA A LOS CLUBS DE SU CALIBRE.

El Club de Base ball «Angel Cubano», vencedor de numerosos contrarios, reta por este medio a todos los Clubs que considerándose de su mismo calibre se atrevan a concertar un formal encuentro con sus aguerridos muchachos.

El lugar en que tendrá efecto la celebración de estos encuentros serán los rellenos del Malecón, lo mismo se aceptan uno que varios juegos. Estos desafíos se realizarán únicamente en las horas de la mañana los domingos.

Faustino Pulido recibe en su domicilio de San Lázaro número 108 bajos a los señores que acepten este reto general.

Mañana miércoles habrá boxeo en el ring de la Arena Cristal

—Rubén Martí en el star bout con Pablo Padrón.
—Un buen semi final entre Esteban Hernández y E. Menéndez
—Serán trasmitdas por radio estas peleas.

Mañana miércoles por la noche tendrá efecto en el espléndido ring de la Arena Cristal un inmejorable programa de boxeo siendo el promotor de esta función de puños el conocido y popular Ingeniero Eduardo María Valdés.

El cartel que se anuncia para esa noche ha de ser por todos conceptos del mayor agrado del público que sabe apreciar las buenas peleas de boxeo, la mayoría de los participantes en los diferentes turnos del programa son sobradamente conocidos de la afición boxística de la Capital y por lo tanto el éxito está asegurado, todos los matchs de la noche han sido balanceados de acuerdo con las aptitudes de los peleadores y entre las notas más salientes de esta función está la reaparición de Cucaracha, que subirá al ring a discutir con Angelito Pérez Noda los laureles de un encuentro a cuatro rounds. La pelea estelar y el semi-final no pueden ser mejores, Rubén Martí aunque tendrá un fuerte oponente ha vaticinado su triunfo por knock out y los jóvenes Eberto Menéndez y Esteban Hernández pelearán furiosamente los cinco rounds del semifinal sin ceder una pulgada de terreno.

He aquí el programa completo:

Primera pelea

Roberto Alfonso vs. Mosquito Pinareño.

Segunda Pelea

Angelito Pérez Noda vs. P. García.

Tercera Pelea

Jimmy Morton vs. Gerardo Gálvez (Capitancito).

SEMI FINAL

Eberto Menéndez vs. Esteban Hernández.

STAR BOUT

Ruben Martí vs. Pablo Padrón.

Los precios son: Gradas 10 centavos. Preferencias 20 centavos y las sillas del Ring 30 centavos.

Grover Cleveland Alexander está ahora en el base ball independiente. Grover estuvo con Joe McCarthy en Chicago, durante 1926.

M.E.C.D. 2016

NO SE DIVORCIA M. SCHMELING

Habrá hoy gran función en el Habana Madrid

SPORTS DIARIO DE LA MARINA SPORTS

AÑO CI — HABANA, MARTES, 12 DE DICIEMBRE DE 1933 — PAGINA ONCE

ECHEVARRIA Y LABAT CONTRA EMILIO Y EPIFANIO, HOY, POR LA NOCHE, EN EL "H. MADRID"

Son igualmente excelentes los otros partidos que se efectúan hoy en el coquetuelo Frontón de la calle Belascoaín. Fué muy bueno el 3ro. de anoche que ganaron Gayarre y Echevarría

Pocos pártidos se han dado en el Frontón Habana Madrid, como el último de anoche, en el que Echevarría y Gayarre lograron llegar a los 30 tantos, después de una serie ininterrumpida de empates en todos los tantos, a partir del 19. Los perdedores fueron Valenzuela y Labat Menor, y no fuese que hemos llegado al pelotico en una avanzadísima hora de la noche, este partido sería debidamente glosado por el cronista.

Sepan, de todos modos, los fanáticos, que no asistieron ayer al Habana Madrid, deben ser muy pocos por lo colmado de público que se hallaba en la Bombonera ,que han perdido uno de esos partidos, que en los viejos cronicones, se definían con las palabras «de arranca pescuezo». Todo lo que que se pueda uno figurar, en una noche llena de imaginación e interés es poco, el partido electrizó a los asistentes, y nadie podía anunciar el ganador, desde el momento que empezaron los cuatro ases de a cancha a jugar a la pelota.

El primer partido de ayer, fué para Alí y Azpeitia, que pagaron $1.85, los contrarios eran Constantino y Montes.

El segundo, fué para Ugalde y Epifanio, que dejaron en 26 a Emilio y Vallejo. Pagaron sus boletos con $1.42.

Las dos quinielas fueron ganadas, la primera por Montes, con un pago de $2.45 y la segunda por Vallejo, que dió $3.51.

EMILIO-EPIFANIO CONTRA ECHEVARRIA-LABAT, ESTA NOCHE

Para hoy, por la noche, se ha combinado un programita, que seguramente hará que los fanáticos de la pelota vasca, se salgan de sus casillas, y todos, como un sólo hombre se personen en la Calle Belascoaín, donde se están ofreciendo programas, que son verdaderas revoluciones.

Figúrese, querido lector, que en el partido estelar, saldrán hoy, Emilio, el hombre-pudonor, acompañado de Epifanio, y esta pareja tendrá como contrarios, a Echevarría y Labat Menor, partido que hará memoria en la mente de los que asistiremos a presenciarlo.

Los otros partidos que se efectuarán, son igualmente de empuje, y el fanático los puede leer en el programa oficial, que publicamos en estas mismas líneas.

Castor Fernández y su manager J. López visitaron ayer el Diario

Quiere pelear el próximo sábado con Kid Calixto. El torbellino de Holguín deseando también el encuentro promete hacer el peso

Aquí presentamos al boxer Castor Fernández y a su Manager Joseíto López que tiene un black eye sobre el ojo izquierdo; ésta es una de las caricias de su trabajo de guantes con Castor a quien profesa un cariño de hermano. Ambas figuras del boxeo visitaron en el día de ayer la redacción de este Diario.

En el día de ayer tuvimos el honor de recibir en este DIARIO la visita cordial del gran boxer asturiano Castor Fernández y de su activo Manager el señor José López.

Castor Fernández, de presencia agradable y elegante, complexión robusta, nos recuerda en muchos detalles a Juan Carlos Casalá, aquel boxeador uruguayo que vimos hace años por nuestros rings y que llegó a identificarse hondamente con nuestro medio hasta el punto de enviar periódicamente noticias del boxeo desde los países de la América del Sur que él visita.

Castor nos ha hecho declaraciones muy importantes en relación con el desarrollo actual del boxeo y sus futuros encuentros. Desea antes que nada una pelea con Mario Kid Calixto. Lamenta lo ocurrido el sábado en que el boxer Holguinero sobrepasó el peso acordado para el match teniendo necesidad los promotores de la Arena Cristal de buscarle a Calixto un opositor que además de llenar este requisito fuera un contrario de la calidad de Castor. En efecto, Criso Pérez subió al ring en sustitución del fighter asturiano y a pesar de sus conocimientos y experiencia en estas luchas del cuadrilátero cayó en el octavo round víctima de los puños de Mario Kid Calixto. Puestas las cosas en estas condiciones la honrilla de Castor Fernández lo ha hecho venir a esta casa a hacer sus declaraciones. Yo necesito pelear con ese hombre, nos ha dicho. No es justo que yo, después de haber estado sometido a un entrenamiento serio para medirme con ese boxer tenga que desistir de ello por una causa desde luego agena a los dos, pero que me hace quedar en duda ante los fanáticos.

Por informaciones concretas que hemos obtenido alrededor de una posible concertación de este match entre estos dos buenos peleadores, se puede hacr público, sin temor a que resulte incierto, que el próximo sábado tendrá efecto este bout en el encuentro estelar del programa que se vien preparando para esa noche.

Mario Kid Calixto ha prometido hacer el peso que requiere la Comisión para esa entrevista con Castor Fernández, habida cuenta de la inmejorable forma en que se hallan ambos boxeadores y si Calixto puede hacer el peso como ha asegurado, el Stadium de la Arena Cristal va a resultar pequeño para albergar tanto fanático que desea presenciar esa pelea. Tan pronto hayan firmado los respectivos contratos lo comunicaremos al público que espera ansioso.

NO AUTORIZARA EL SECRETARIO DE OBRAS PUBLICAS PAGO QUE NO ESTE BIEN COMPROBADO

Cada pago que se autorice, nos dice el Ingeniero Moreno, responderá a una verdadera obligación contraída por este Departamento a mi cargo q. esté debidamente comprobada

En la mañana de ayer se dictó por el Secretario de Obras Públicas, Ingeniero Gustavo Moreno, una resolución denegando el pago a la Compañía Cubana de Cemento Portland, por concepto de la construcción de la carretera que construyó dicha Compañía desde su fábrica hasta el pueblo del Mariel.

PARA LA REALIZACION DE ESTA OBRA, SOLAMENTE SE DICTO UNA ORDEN VERBAL

La obra que dió lugar a esta reclamación, consiste en la construcción de casi tres kilómetros de carretera, con una superficie de tres metros de ancho de hormigón de cemento, y un afirmado de Macadam en ambos lados, de un metro de ancho que hacen una carretera de cinco metros de ancho.

Según hemos sido informados, para la realización de esta obra, solamente se dictó una orden verbal del ex Presidente Machado a la referida Compañía Cubana de Cemento, en la que se comprometía a pagar el Estado la mitad de lo que en definitiva costara la construcción de la misma ya que la Compañía recibía grandes beneficios con esta obra.

A VEINTIUN MIL PESOS ASCIENDE LA RECLAMACION

Las cuentas que se produjeron a virtud de estos trabajos, ascendieron a la suma de cuarenta y tres mil treinta y cuatro pesos, por cuyo motivo la reclamación presentada por la Compañía fué de veintiun mil pesos aproximadamente, que representa el cincuenta por ciento de los gastos de acuerdo con el contrato también verbal que celebró la Compañía con la Secretaría.

Interrogamos al Secretario del Departamento, para que nos informara los motivos de su resolución, y nos dijo: para la realización de esta obra no se llega a firmar ningún contrato, ni se obtiene la autorización especial del Presidente de la República, que se necesita en estos casos, en una sola palabra, estimo que la misma es de gran beneficio para la Compañía, y de una utilidad pública muy discutible, motivos estos que me hacen proceder en esta forma.

Además, nos dice el Secretario, no autorizaré ningún pago ni permitiré que se realice, por concepto de obras ejecutadas que al hacerse su depuración no se pueda reconocer como una obligación contraída por el Departamento a mi cargo.

LOS PLIEGOS DE CONDICIONES PARA LA SUBASTILLA DEL HIPODROMO, LA PLAYA Y EL CASINO

Asimismo nos informa el Secretario de Obras Públicas que posiblemente quedarán terminados en el día de hoy los pliegos de condiciones que regirán en la subastilla del Hipódromo, el Casino y el Balneario de la Playa, los que serán remitidos inmediatamente a la prensa, con objeto de poder celebrar la misma lo más rápido posible, de acuerdo con sus deseos.

SOLO EL ARROZ PRODUCIDO EN EL PAIS, SE EXCEPTUA DEL IMPUESTO DE CONSUMO

El arroz importado con cáscara o semidescascarado pagará el impuesto de consumo en las Aduanas al mismo tiempo que el importe de los derechos arancelarios correspondientes

El reciente Decreto de la Secretaría de Agricultura y Comercio, suspendiendo el cobro del impuesto de un centavo por libra que desde el año pasado venía gravando el consumo nacional de arroz, ha ocasionado algunas dudas respecto a su alcance, a juzgar por el gran número de consultas que se nos vienen haciendo sobre el particular; dudas que quedan perfectamente aclaradas con el texto, que reproducimos a continuación, de la parte dispositiva de dicho Decreto, el cual define que la exención solamente se refiere al arroz descascarado y producido en el país, quedando en cuanto a todo lo demás subsistentes las leyes vigentes

Dic el texto citado:

«RESUELVO:

PRIMERO:—Suspender el cobro del impuesto de **un centavo** por libra de arroz descascarado, producido en territorio de la República de Cuba, hasta tanto la producción nacional alcance el veinte y cinco por ciento del consumo total de dicho grano, quedando sin vigor ni efecto alguna las leyes del 22 de Enero de 1932 y 11 de Agosto de 1932 en cuanto a los gravámenes que imponían al arroz cosechado en el país.

SEGUNDO:—En los casos de importación de arroz con cáscara o semidescascarado, el impuesto de consumo se hará efectivo en las Aduanas de la República en el mismo acto de satisfacerse el importe de los derechos arancelarios correspondientes; quedando en todo lo demás subsistentes las leyes mencionadas en el párrafo anterior.

TERCERO:—La Secretaría de Hacienda y la de Agricultura y Comercio quedan encargadas del cumplimiento del presente Decreto en lo que a cada una corresponde, el cual empezará a regir desde su publicación en la Gaceta Oficial de la República.

SE HAN ESTABLECIDO CLASES NOCTURNAS EN EL INSTITUTO PROVINCIAL

Con cargo a los sograntes del presupuesto del disuelto Congreso se destinan $4.632.17 al pago de gratificaciones a los dieciséis catedráticos que dan clases nocturnas en el Instituto de Segunda Enseñanza y a sus cinco ayudantes. Además se crean una plaza de auxiliar de Cultura Física con $600 anuales, otra de bibliotecario con $240, un portero con $360, dos mozos de limpieza y $200 para material.

¡QUE NO SE CUMPLA!

Era el grito unánime de esta multitud abigarrada frente a la Secretaría de Justicia ayer, pidiendo que no se cumpliese el Decreto de los lanzamientos

EFECTUOSE EN LA CIUDAD DE CARDENAS CON ENTUSIASMO EL CAMPEONATO DE PELOTA

El domingo resultaron ganadores las Estrellas de León y el Mipala Sport Club. Continúan los vecinos de las Quintas invictos. Estalella sigue aún dándole duro a la pelota, de 4-4

En el segundo encuentro entre bombas y cohetes sucumbieron los fieles guardadores del sótano Pueblo Nuevo a manos de los mulos del Mipala. Roberto Estalella bateó como un coloso de 4-4 donde se cuentan dos homers, un two base y un sencillo evitando con su mortífero ataque que su club perdiera el invicto y al mismo tiempo colocándose al frente de los bateadores del circuito F. Pedroso y R Ojito también conectaron en forma; P. Montané Barrios y E. Pedroso conectaron nueve de los once hits que bateó su club.

Nilo Oro se anotó su segunda victoria de la season, aunque le conectaron once hits en los momentos de más apuros sus compañeros le prestaron eficaz ayuda, ambos teams jugaron erráticamente los mulos batearon la friolera de diez y ocho hits Marcelino Vega se fué de home run F. Pedroso salió del slump que lo perseguía, el zurdo Hernández estuvo anulado toda la tarde siendo el único mulo que no disparó su pataleta.

Se distinguieron en el batting por los vencedores: R. Estalella V. Alfonso, F Pedroso y R. Ojito, por los vencidos Barrios y E. Pedroso con sendos homers y P. Montané.

P. Montané tuvo que salir del game al sufrir una lesión en la pierna, con esto perdió el P. Nuevo una de su más sólida columna.

El público protestó enérgicamente de la actuación de los umpires que dicho sea de paso estaban muy desacertados en sus actuaciones.

El próximo domingo: Mijala vs. León Puebl oNuevo vs. Yankees.

Anotación por entradas del primer juego.

	C	H	E
S. de León	100 020 4	7	5 2
S. de Chano	200 130 0	6 10	5

Baterías por León: J. Pérez, P. y P. Maya, C. Por Chano: C. Castro y J. Baró, P. y A. Andúz, C.

MIJALA S. C.

	V	C	H	O	A	E
V. Alfonso, lf.	6	1	2	1	0	0
M. Vigoa, rf.	4	1	1	2	1	0
S. Hernández, cf.	5	3	0	2	1	1
R. Estalella, ss-2b	4	4	4	5	5	2
F. Pedroso, 2b-ss	6	3	4	2	6	0
M. Vega, c.	4	1	1	6	0	0
R. Ojito, 3a.	6	0	4	1	1	3
Méndez, 1a.	6	1	1	8	0	0
N. Oro, p.	5	1	1	0	1	0
Totales:	46	15	18	27	15	6

PUEBLO NUEVO

	V	C	H	O	A	E
Amaro, ss.	5	1	1	2	2	1
Ayné, lf.	4	1	0	1	0	0
P. Montané, cf-2a.	3	1	2	2	3	1
F. González, c.	1	0	0	2	0	0
Barrillo, 2b-cf.	4	1	0	1	0	1
Cazañas, rf.	4	1	0	1	0	0
R. Montané, 3a.	5	1	1	2	2	0
E. Pedroso, 1a.	5	2	4	7	0	2
Barrios, c-2a.	5	1	3	9	2	2
F. González, p.	3	0	0	0	4	0
Totales:	39	9	11	27	13	7

Anotación por entradas:

	C.	H.	E.
Mijala	300 022 503—15	18	6
P. Nuevo	002 030 202— 9	11	7

Sumario:

Stolen bases: M. Vega 2; Ojito, Estalella, M. Vigoa; Hernández.

Sacrifice hits: M. Vigoa.

Two base hits: R. Estalella, M. Vigoa; P. Montané.

Three base hits: P. Montane.

Home runs: Estalella 2; M. Vega, Barrios E. Pedroso.

Double plays: Vigoa a Méndez; Estalella a Pedroso a Méndez.

Batted in runs: M. Vega 4; Ojito, F. Pedroso 2; R. Estalella 3; S. Hernández 2; P. Montané 2; E. Pedroso 3; Barrios 4.

Struck outs: J. González 7; por N. Oro 4.

Base on balls: J. González 4; por N. Oro 6.

Wild pitchs: J. González 2.

Tiempo: 2 horas 30 minutos.

Umpires: Cantera, home; Peraza, bases.

Anotador: O. McBeath.

NEW YORK, diciembre 11 (AP).—William T. Tilden, campeón mundial profesional de tennis, ha anunciado hoy que su primer encuentro con Ellsworth Vines, Jr., excampeón amateur de América, Francia y Wimbledon, tendrá lugar el 12 de enero en el «Filadelfia Arena», dos días después que Vines haga su debut como profesional en New York. El match será a cinco sets.

El californiano Vines llegará mañana a New York para tratar con Tilden de la tournée que ambos tienen anunciada para la primavera.

ESPERAN LOS TENNISTAS DE LOS ESTADOS UNIDOS GANAR LA COPA DAVIS ESTE AÑO

Comenzarán a efectuar torneos de preparación y en el team incluirán una fuerte selección de los mejores ases de la raqueta en la actualidad, Lott no pasa al profesionalismo

Tratando por todos los medios de reconquistar para los Estados Unidos la Copa Davis, que emblemáticamente es la representación del Campeonato Mundial de Tennis, han comenzado ya a hacerse los planes para la formación del equipo, que ha de representar a los Estados Unidos en 1934, por la Asociación de Tennis.

Después de la debacle que constituyeron los encuentros efectuados el corriente año de 1933 en París, y la consiguiente complicación que es para el equipo yankee la decisión tomada por Vines de transformarse en un profesional, hubo cierto pesimismo en los corrillos tennísticos pero Bernos S. Prentice, actual presidente de la Asociación de Tennis se muestra esperanzado en el futuro.

«Un programa de competencias que duren todo el tiempo necesario para que nuestros tennistas adquieran la el torneo de la Copa Davis, y volver debida «forma» es lo mas útil que podemos hacer para lograr nuestro propósito de anotarse la victoria en este ansiado trofeo a nuestra patria George Lott, que ha sido nombrado en algunas ocasiones como un futuro profesional, me ha comunicado que no piensa acometer dicho propósito, y esto refuerza indudablemente nuestro equipo», ha dicho el presidente en una interviú.

«Lott en unión de John Van Ryn, constituyen una pareja de dobles de primera categoría, y si tenemos en cuenta que este año posiblemente podremos contar con Sidney Wod, que fué champion de Wimbledon en 1931 y con Frank Shields, cuyo juego ha mejorado también muchísimo, las esperanzas de que este año los Estados Unidos sean un fuerte contrario deben ser alimentadas».

Conste que Prentice no ha nombrado en su entrevista ni a Wilmer Allison, Cliff Sutter que ocupan altos puestos en el ranking de los Estados Unidos, pero con los que posiblemente habrá que contar a la hora de hacer la selección para el equipo que represente a los Estados Unidos, y quienes harán un magnífico esfuerzo para llevar a la tierra del Tío Sam la Copa Davis.

GANARON EL DOMINGO EN YALE PARK EL ISLA DE CUBA Y YALE SUS GAMES

El pasado domingo, con una tarde invernal, y con una numerosa concurrencia, ávida de presenciar el doble encuentro de Base Ball, entre las potentes novenas que se disputan el lugar de Honor, del interesante Campeonato, del presente año, el primer game le correspondió al Instituto del Niño, y Yale, saliendo vencedor este último con la anotación de 4x1, pues hasta el sexto acto fué un verdadero duelo de pichers entre Mesa y García, donde en esta entrada se dieron tres Hits acompañados de tres errores de sus compañeros, dieron la victoria al Yale. En el segundo acto el gran Conde dió su tarte Home Run, de la temporada, recibiendo una fuerte ovación.

El segundo juego le correspondió al Isla de Cuba y Deportivo Cuzco, saliendo vencedor el primero con la anotación de 7x6, en este juego que fué muy reñido, se lució mucho el «Loco», segunda base del Isla de Cuba, con su formidable corrido de base. Las presencia del nuevo Umpire en el segundo juego, fué muy celebrada por sus rápidas y justas decisiones, dándole una lección a los del anterior, que con sus malas decisiones, demoraron el juego por las protestas del público y los jugadores, dando lugar con ello, no se pudiera termianr con las entradas completas, como lo demuestra el score.

				C	H	E
I. del Niño	000	100	0—1			
Yale	010	003	x—4			
Cunó	—300	201	010	6	13	5
I. Cuba	—022	101	01x	7	9	2

LA PANAMA PACIFIC LINE JUEGA EL DOMINGO CON LA «CASA VASALLO» EN LOS PINOS

En terrenos del Club Atlético de los Pinos tendrá efecto el próximo Domingo un interesante desafío entre dos fuertes novenas de la Panama Pacific Line y los Boys de la «Casa Vasallo».

El señor Pedro Cagigas, manager de la Panamá, hace un ruego a sus muchachos encareciéndoles la más puntual asistencia en esos terrenos a la una de la tarde, pues el juego comenzará a las dos y tratándose de un encuentro de importancia necesita darles instrucciones precisas de su actuación.

CONTINUAN LOS ROBOS EN LA CIUDAD DE LA HABANA Y SUS BARRIOS EXTREMOS

Las horas de la madrugada, son las escogidas por los «cacos» para realizar sus fechorías. Algunos, han sido detenidos por la Policía y los más han logrado escapar con el botín

Las horas de la madrugada están siendo aprovechadas para el más escandaloso despojo de la propiedad. Raro es el día en que en los Juzgados y en las Estaciones de Policía no acudan más de una veintena de personas denunciando robos audaces y asaltos increíbles en plena vía pública. Vea el lector los últimos realizados durante la madrugada de ayer

EN EL REPARTO MIRAMAR

Un español, nombrado Federico Vaz Pérez, sin domicilio, escaló el muro de la casa 6 en la Quinta Avenida y violentando la puerta de la habitación de la criada de la familia de Mauricio Juncadella, trató de apoderarse de prendas y dinero, para lo cual, registró los escaparates de la residencia; pero no contaba con la valentía de la fámula María Pérez Castañaga, quien sostuvo con el «caco» una lucha a brazo partido, por lo cual Vaz se vió en la necesidad de eludir la acción de la justicia, lanzándose desde la azotea al jardín de la casa y recibiendo distintas lesiones.

En el pavimento fué aprésado por el cabo del Ejército Filomeno Lara que lo condujo a la Casa de Socorros de Marianao en cuyo lugar fué instruido de cargos por el Dr. Vianello que lo remitió a la Cárcel.

EN BELASCOIN 106

Otro robo con escalamiento fué el de Belascoín 106, domicilio de Emilio Satín López quien despertado por un vecino pudo detener a un sujeto llamado Domingo Zenea y Gómez, de 15 años de edad y quien al verse comprometido delató a su compañero que sólo conocía por el mote de «Monito».

Satín al practicar un registro, notó la falta de varios trajes por valor de $50.

Para realizar este robo, los ladrones tuvieron que romper una de las lucetas de la puerta de la calle, deslizándose por medio de una soga.

EN LA AVE. DE WILSON

En la residencia del ingeniero Cesar Andino y Massino sita en la Avenida de Wilson número 213 violentaron la puerta de la calle y sustrajeron prendas y ropas por valor de 500 pesos.

PUDO EVITARSE UN ROBO

Leonardo F. Cobos y Hasset, vecino de Calzada 124 llegó ayer a su casa, observando que la puerta de la calle había sido abierta por los ladrones. Penetró rápido, precisamente cuando el delincuente, que estaba muy bien trajeado, se escapaba por el fondo sin poder realizar sus pretensiones.

700 PESOS ROBADOS

En el domicilio de José Alí Marq comerciante y vecino de Agramonte y Miramar los ladrones penetraron y sustrajeron de la casa prendas y trajes por valor de más de setecientos pesos.

EN ARMONIA Y CHAPLE

A Encarnación Méndez, que reside en Armonía y Chaple le hicieron una visita los «cacos» y la dejaron sin ropa de vestir, valoradas en más de ochenta pesos.

HASTA LOS POMOS DE LECHE

En Campanario 219 se encuentra instalado un depósito de la 'Compañía Lechera de Cuba» y está al cuidado del dependiente Manuel Ovez, quien al despertarse ayer notó la falta de pomos de leche vacíos, por valor de cinco pesos.

DETENIDO UN LADRON

El soldado Antonio Martín detuvo ayer a Francisco Pineda Montalvo, vecino de Pogolotti 855 por estar reclamado como autor de un robo cometido en la bodega colindante al «Cine Orlando» del citado barrio de Pogolotti. Fué remitido a la Cárcel.

NO SE DIVORCIA MAX

BERLIN, diciembre 10. AP.—Max Schmeling, ex campeón mundial de boxeo, ha negado enfáticamente, que sea verdad que su esposa está estableciendo el juicio de divorcio, pese a los rumores que últimamente han venido circulando a este extremo.

NOTICIAS DEL MUNICIPIO

UN FRAUDE DESCUBIERTO

El señor Lagomasino, Jefe de la Sección de Impuesto Territorial, puso en conocimiento del Alcalde que se han observado firmas falsificadas en rectificaciones de rentas, que datan del mes último.

En tal virtud el doctor Vergara ha dispuesto que se forme expediente y se comunique al Juzgado de Instrucción el fraude descubierto.

NO PERMITIRA AGENCIAS NI GESTIONES LUCRATIVAS

Por disposición del doctor Alejandro Vergara, en decreto firmado esta mañana, se prohibe terminantemente que funcionen agencias ni se hagan gestiones lucrativas en el Ayuntamiento, terminando el estado de cosas que desde hace tiempo se presenciaba allí. Solamente podrán hacer esas gestiones las personas que paguen contribución como tales agentes, evitándose con ello el soborno a que apelan ciertos intermediarios oficiosos.

EN VIGOR EL DECRETO PARA RETIRAR LOS PASQUINES

Encuéntrase desde ayer en vigor el decreto del Alcalde municipal por el cual se dispone sean retirados todos los pasquines, letreros y demás anuncios de las paredes, fachadas postes de alumbrado público y demás lugares, velando por el ornato público.

COMISION DESIGNADA PARA REVISAR DOCUMENTOS

El Alcalde ha designado una comisión compuesta del doctor Orosman Viamontes y el doctor Abelardo Torres, Secretario de la administración municipal, que acompañados de los señores Antonio Estévez, Tesorero del Ayuntamiento y el estudiante Ramón Miyar, estudiaran y depurarán todas las deudas y obligaciones posteriores al año 1899.

Estos comisionados constituirán un grupo de control para recibir las quejas que puedan surgir con motivo de sus investigaciones, manteniendo estrecho contacto con el Alcalde municipal.

INSISTEN EN COLOCAR UNA BOMBA

En la mañana de ayer visitó al Jefe de Fomento, Ingeniero Manuel Febles, el señor López Rincón, que insistía en colocar una bomba para gasolina en la Plaza de la Catedral, informándosele que era imposible por que dicho lugar está declarado Monumento Nacional.

Por disposición del Alcalde municipal hoy permanecerán abiertas todas las taquillas de recaudación en el ayuntamiento hasta las cinco de la tarde, para facilitar el pago de las contribuciones.

LA DIVISION DE LOS REGISTROS DE PROPIEDAD NO SE ATREVIO A ESTABLECERLA G. MACHADO

La noticia de que el Presidente de la República había firmado un decreto en ese sentido, ha causado, aún sin conocer los términos del mismo, intensa alarma entre todos los propietarios

Ayer anunciamos que se había firmado un Decreto Presidencial modificando las circunscripciones territoriales de los Registros de la Propiedad con el objeto de aumentarlos.

Aún no hemos polido obtener copia de ese decreto que el público desea conocer y acerca del cual abriga los naturales temores, ya que se trata de modificar un instrumento de garantía para la Propiedad y que la modificación se hace en momentos de angustia para los propietarios, de crisis para los propios registros y por un Gobierno que, en verdad, no ha hecho esfuerzos por sembrar confianza, con actos de amparo, entre las clases propietarias.

Aún sin conocer el Decreto, sabemos que a las clases afectadas ha puesto en sobresalto porque no se trata de una medida que ea necesaria en estos momentos, ni lo fué en los de mayor actividad en el trasiego de inmuebles; y si actualmente el movimiento de inmuebles es nulo y el crédito territorial (para cuyo estímulo funcionan, fundaentalmente, los Registros) totalmente perdido, los interesados, porque cualquier modificación los afecta sienten la inquietud de que se ponga mano sobre algo que funcionaba bien, con personal idóneo pasado por el tamiz de la oposición y en momentos en que, «revolucionariamente», se da facultades y crédito técnico a cualquier adicto de la situación imperante sin otros títulos.

Hemos de confesar que están justificados todos los temores en este caso, pero como aún no conocemos el Decreto, por fuerza hemos de abstenernos de todo juicio definitivo, aunque sí podemos ya establecer que no se sentía necesidad alguna de modificar el funcionamiento ni el número de los Registros; que el momento es inoportuno, y que las tendencias de algunos departamentos del actual Gobierno han dado ya motivos para temer por parte de los propietarios cuyas regulaciones van a ser modificadas.

Y a mayor abundamiento podemos aducir algunos datos casi históricos: En el mes de marzo de 1926 los congresistas del régimen de Machado, buscando una base o refugio para desenvolver con más amplitud su vida particular en el orden económico, pensaron que podrían dividir los Registros de la Propiedad y crear numerosos cargos de esa clase, que fueran provistos libremente entre todos ellos y algunos de sus paniaguados y testaferos, pues aspiraban también a esos cargos, inauditamente, personas que no eran abogados, pero que por medio de terceros que reunían tales condiciones, pretendían obtener una sinecura, sin responsabilidad y ni cortos ni perezosos, puestos de acuerdo todos los legisladores o una gran parte de los mismos, en una sesión sin quorum, sin repartir copias a los congresistas, sin cumplir las más elementales reglas y normas parlamentarias, de sorpresa, aparecieron divididos los Registros en forma tal que dejaban las mejores partes, las más ricas, los barrios mejores y las fincas de mayor importancia a los oficios de libre designación y nuevamente creados, prefiriendo a los funcionarios de carrera que ingresaron por oposición y sirvieron por períodos consecutivos los cargos de Registradores, comenzando por Registros de tercera clase, pobres, insignificantes y ascendiendo poco a poco a los Registros mejores, que servían y sirven con probidad y honradez. Aquella Ley disponía una serie de medidas graves para el desenvolvimiento del crédito territorial no se llegó a poner en vigor porque produjo una inmensa protesta por la prensa, en los Círculos, en las Asociaciones de Propietarios y la opinión contraria de los más ilustres juristas de Cuba.

Es, por tanto, una grave medida esa que se intenta, y nosotros aconsejaríamos al Gobierno que no la pusiera en vigor sin antes oir a las partes afectadas. Se trata del crédito, del ya escaso crédito que nos queda, el de la Propiedad, ya harto mermalo, y de intereses muy respetables. Y si a esto se añade que ese proyecto ya fué rechazado como inconveniente e inmoral por el propio Machado, se deducirá que no es muy fácil que la Revolución rectificadora pueda convencer al país de su moralidad y de su conveniencia.

M.E.C.D. 2016

SE SUPONE QUE EL GOBIERNO DE WASHINGTON ANHELA LO ANTES POSIBLE ESTABILIZACION

REGISTRASE ENORME BAJA EN EL INTERCAMBIO COMERCIAL DE CUBA CON GRAN BRETAÑA

Así lo comprueban los datos estadísticos, que acaba de ofrecer el Departamento de Hacienda y que comprenden el valor de las importaciones y exportaciones realizadas

Enorme baja se ha registrado en el intercambio comercial de nuestra República con la Gran Bretaña, según los últimos datos estadísticos acabados de publicar por nuestro Departamento de Hacienda y que comprenden el valor de nuestras importaciones y exportaciones en el primer semestre de este año.

Un trabajo comparativo que ha confeccionado la Revista «Cuba Importadora e Industrial» y que abarca varios años arroja las siguientes cifras de nuestro comercio exterior con Gran Bretaña en el primer semestre.

Semestre	Importamos	Exportamos
1927	$6.587 526	$20.088.095
1928	$5.770.700	$23.507.726
1929	$6.871.047	$16.853.127
1930	$5.274 260	$12.335.175
1931	$2.683.272	$ 7.567.876
1932	$1.661.787	$ 5.051.264
1933	$1.376.535	$ 4.746.923

Las cifras del primer semestre hacen prever un nuevo record bajo en el valor de nuestro comercio exterior de este año, estableciendo un nivel aun más bajo que las de 1932 que fueron un total de $2.985.266 en nuestras importaciones y de $12.444.418 en nuestras exportaciones, resultando las importaciones más bajas desde que existe la República y las exportaciones más reducidas desde 1913.

MERCADO GANADERO

Los plecios en pie

Precios pagados por compradores.

El vacuno

De 1.60 a 1.85, entregado en la estación de Luyanó.

De cerda

De 4.60 a 6.00, entregado en Luyanó.

El lanar

De 2.00 a 2.50, entregado en la estación de Luyanó.

Matadero de Luanó

En el Matadero de Luyanó se sacrificaron las siguientes reses:

De vacuno 46
De cerda 25
De lanar 11

Los precios que rigieron en el Matadero Industrial:
Vacuno: de 7 a 8 centavos kilo.
Lanar: de 15 a 20 centavos kilo.
Cerda: de 20 a 25 centavos kilo.

Matadero Industrial

En el Matadero Industrial se sacrificaron las siguientes reses:

De vacuno 163
De cerda 124
De lanar 32

Rigieron los siguientes precios en el Matadero Industrial:
Vacuno: de 8 a 10 centavos kilo.
Cerda: de 20 a 25 centavos kilo.
Lanar: de 15 a 17 centavos kilo.

CAFE
Cierre.

Marzo	6.15
Mayo	6.27
Julio	6.40
Septiembre	6.50
Diciembre	6.60

BANCOS
Cierre.

City Bank	17½ a	18½
Chase Bank	18½ a	19¼
Guaranty	—	—
Bankers	—	—
Irving	—	—
First Nat.	—	—
Royal Bank	132 a	137

BOLSA DE LA HABANA

COTIZACION OFICIAL A LAS 2.30 P. M.

COTIZACION A TERMINO
Lotes de $1.0.) Valor Nominal
Entregas; Los dias 15 y último de mes

BONOS Y OBLIGACIONES
Cierre 11.1|2 a. m.

	Comp.	Vend
Rep de Cuba Speyer 5 por ciento	75	83
Rep de Cuba Deuda Interior	42	53
Rep de Cuba Speyer 4 y medio por ciento	68½	78
Rep de Cuba Morgan 5 por ciento	85	100
Rep de Cuba Morgan 5 y medio por ciento	76	84
Rep de Cuba Obras Públicas 1945	34	36
Rep de Cuba (Obligaciones oro)	28	36
Recibo de Depósitos de Obligaciones Oro	15	25
República de Cuba Azucar	73	83
Rep. de Cuba, Julio 1934 G. Morgan	72	90
Rep de Cuba, Julio 1935 H. Morgan	64	90
Rep. de Cuba Julio 1936, I. Morgan	57	85
Rep. de Cuba, 1937 J. Morgan	55	80
Ayuntamiento, 1ra.	92	105
Ayunt. miento, 2da.	94	104
Centro Asturiano	28	50
Cervecera Int.	27	40
Cervecera Int (Obligs no hipotecadas)	9	16
Gas y Electricidad	83	100
Hav. Elec. Rail. Co.	35	36
Hav Elect Ry Co (Obg no hipotecadas	7½	10
Jarcia de Matanzas	75	100
Nueva Fáb. Hielo	82	—
Papelera Cub. Serie A	93	104
Papelera Cub. S. B	65	90
Cuban Telephone Co.	70	90
Unidos	6½	—

ACCIONES

	Comp.	Vend
Cervecera Int.	12	40
F. C. Con. P.	3⅝	4
Cuba Rail. Pref.	4	12
H. E. Utilities, P.	19	22
H. E. Utilities, P.	8	16
Hav. Elec. Ry. Co. P.	4¾	8
Jarcia, Preferidas	25	40
Jarcia, Ex-Divdo. en acciones	25	40
Jarcia, comunes	4	8
Licorera de Cuba	4½	8
Naviera, Preferidas	10	20
Naviera, com.	1	5
Nueva Fáb. Hielo	70	—
Nueva Fáb. Hielo. benef.	10	20
Teléfonos, Prefs.	20	30
Ferrocarriles Unidos	3	5
Union Oil Co.	3	6

SERVICIOS PUBLICOS

11 a. m.	23.93	26
12 m.	23.96	29
1 p. m.	24.20	53
2 p. m.	24.45	78

BONOS Y OBLIGACIONES

	Comp.	Vend.
Rep de Cuba 1904 Speyer	75	86
Rep Cuba 1905 (Deuda Interior	43	55
Rep Cuba 1909 cuatro tro 1|2 por ciento	68	—
Rep Cuba 1914 (Morgen	84	100
Rep Cuba 1923 (5.1|2) Morgan	76	83
Rep de Cuba. 5.1|2 Obras Públicas	34	35½
Rep Cuba 5.1|2 1935 Obligaciones oro	28	35¾
Recibo de Dep de Obligaciones oro	—	—
Rep Cuba 5.1|2 -1940 Azucar	72	81
G Vence 10 de Julio de 1934	70	100
Ayuntamiento Habana primera hipoteca	92	110
Ayuntamiento Habana segunda hipoteca	90	105
Centro Asturiano	25	—
Cervecera	26	32
Cervecera (obligs no no hipotecadas)	8	16
Gas	82	100
Havana Electric (Con consolidados	34⅝	36
H Electric Debentures. Oblig. no hip.	7½	10
Jarcia, Matanzas	70	—
Edificio La Metropolitana S. A.	—	—
Nueva Fáb. Hielo	80	—
Papelera Serie A.	90	—
Papelera Serie B	60	—
Teléfono	70	—
Unidos	6	—

Acciones

	Comp	Vend.
Cervecera	15	—
F C Consolidados de Cuba, P.	3	4
Cuba, R. R.	3	—
Fibras y Jarcia	10	—
H Elec Utilities C seis por ciento	18½	22
H Elec Utilities Co P. 5 por ciento	9	15
H E. Railway Co Preferidas	4¾	8
H El Railway Co Co.	1	3
Jarcia, PP.	21	—
Jarcia P Ex.Div en Acciones	22	—
Jarcia, C.	4¾	8
Licorera de Cuba	4½	8
Metropolitan Auto	95¼	—
Naviera. P	10	—
Naviera C.	1	—
Nueva Fáb de Hielo	70	—
Nueva Fáb de Hielo beneficiarias	10	—
Perfumería, P.	7	—
Perfumeria C	1½	—
Pesca, P.	20	—
Pesca, C.	4	—
Teléfono, P	20	30
Teléfono, C.	7	—
Unidos	3½	—
Union Oil	2¾	—

IMPRESIONES DE LA BOLSA LOCAL

El mercado de valores estuvo sostenido e inactivo, mejorando sus tipos los Bonos: Deuda Interior, Speyer 4½%; Morgan 5½%; Azúcar, Seriados de Morgan 1934, Cervecera Internacional y Nueva Fábrica de Hielo.

Los de Obras Públicas 1945 estuvieron todo el día de 34 a 34¾ y las Obligaciones Oro, de 28 a 34⅞ sin que se reportaran operaciones.

Las Acciones continuaron sostenidas, pero en el mismo estado de quietud que en los días anteriores.

Se hicieron $33.000.00 Oro al 46½ cerrando de 46¼ a 46¾% prima.

Los Bonos de Azúcar cerraron de 73 a 83, muy firmes, debido a que la Subasta que tendrá efecto hoy, será por $800.000.00 en vez de $100.000.00.

MERCADO LOCAL DE AZUCAR

El mercado de crudos abrió quieto, con ofertas de Filipinas embarque Diciembre, Enero a 3.15. Cuba a 1.25 costo y flete pronto embarque. El refinado ha sido reducido a 4.20 la remolacha y 4.40 el de caña.

Londres sostenido e inactivo. Vendedores pidiendo el equivalente de 0.91.5 Lab.

Los Futuros flojos con pérdida de un punto al cierre.

RESUMEN DE NOTICIAS por Dow Jones

NUEVA YORK, diciembre 11. Luis Mendoza y Cía. El precio del oro en Londres es esta mañana 127 chelines que, convertidos en dólares a 4.15½ por libra esterlina, equivalen a $32.73 por onza fina contra $32.61 el sábado. Con arreglo a esta base, el valor teórico del dólar-papel es 0.6315 contra 0.6339.

El dólar abrió en Londres a $5.16½ por libra esterlina.

Las existencias de caucho crudo en Londres el 9 de diciembre sumaban 63.853 toneladas; merma de 312 respecto a la semana anterior; las de Liverpool 61.803 toneladas: merma de 91.

—La Cámara francesa ha aprobado los presupuestos de 1934.

—Universal Leaf Tobacco declaró su dividendo trimestral ordinario.

—Espérase que las operaciones siderúrgicas del distrito de Youngstown acusen la semana próxima un aumento de un 1 por ciento al 36 por ciento.

—Calcúlase que las ventas de nuevos automóviles sumarán en Noviembre 100.000 carros; aumento de un 115 por ciento sobre Noviembre de 1932, pero merma de un 28 por ciento respecto a octubre de 1932.

—El Secretario Ickes manifiesta que se han hecho empréstitos por valor de $36.307.000 a cuatro ferrocarriles para construir 12.775 vagones de mercancías, 167 de viajeros y 30 locomotoras; la Chesapeake and Ohio obtuvo $18.000.000; Erie $11.000.000; Nickel Plate $5.000.000 y Northern Pacific $1.250.000.

—La producción petrolera de California en la semana finalizada el 9 de diciembre, dió un promedio de 505.000 barriles diarios, contra 465.000 en la semana anterior.

—Buick está fabricado a razón de 6.000 carros este mes; proyecta construir 7.500 en enero y ha señalado una producción de 75.000 para 1934.

—Virginia Carolina Chemical ha suspendido la junta directiva por falta de quorum. Los directores volverán a reunirse el viernes próximo en New York.

—Hiram Walker ha empezado a embarcar licores destinados a mezclas a la planta de su subsidiaria americana en Peoria, Illinois. El presidente de la Compañía dice: «estamos embarcando tres o cuatro vagones diarios». Cada vagón contiene unos 3.500 galones.

—National Standard declaró su dividendo trimestral de 30c.

—Las ventas de National Tea en las dos semanas finalizadas el 2 de diciembre, sumaron 4.695.000 contra 4.557.000 en 1932.

—El índice de Moody es 124.9 contra 124.2.

—El índice de Dow Jones es 68.96: alza 0.88.

—Los azúcares derretidos por los 15 principales refinadores de los Estados Unidos desde el 1 de enero hasta el 2 de diciembre sumaron 3.530.000 toneladas largas, contra 3.580.000 en 1932; las entregas sumaron 3.310.000 toneladas contra 3.445.000 hace un año.

—Han sido adquiridas por cuenta desconocida a 6½ peniques de prima 456.000 libras de oro en barras que había disponibles en el mercado de Londres.

Promedios de Dow Jones:

30 industriales, 103.04; 110.81; 102.92, alza 1.88.

20 ferroviarias, 42.14; 41.04; 42.07; alza .88.

20 servicios públicos, 23.82; 23.30; 23.67; alza .19.

Bonos de Cuba

En New York cerraron los Bonos de Cuba a los tipos que se consignan a continuación, cuyos precios se entienden más los intereses devengados hasta la fecha.

	Comp.	Vend.
Speyer, 5x100, 1904	72½	75½
Speyer, 4½ por 100	68	70
Morgan 5x100	91	—
O. P. 1945	31⅛	31½
Morgan, 5½ por 100	76	79⅞
H. Electric 5x100	32	38
Id. id. 5½ por 100	9⅛	10

ALGODON
Cierre.

Enero	10.02
Marzo	10.18
Mayo	10.32
Julio	10.44
Octubre	10.60
Diciembre	10.02

PIELES
Cierre.

Diciembre	9.25
Enero	9.55
Marzo	10.25 a 10.40
Julio	10.85
Septiembre	11.03 a 11.10

BOLSA DE NEW YORK

COTIZACION DEL CIERE DEL DIA 11 DE DICIEMBRE

(Recibidas por el hilo directo de Fenner, Beane & Co.)

Cotizaciones al cierre de la Bolsa de Valores de Nueva York.

	Cierre Ant.	Cierre
ACERO		
Am. Rolling M.	20¼	20¼
Beth. Steel	36¼	36⅝
Byers (A M) Co.	29	29
Mc Kees Tin Pl.	88½	88
Nat. Steel	49⅝	49½
Republic Steel	17	16⅞
U. S. Steel	47½	47¾
Vanadium	23⅞	24
ALIMENTOS		
Am. Beet Sug.	10½	10¾
Am. Sugar	53½	54
Armour Ill. A	4⅝	4⅝
Armour Ill. Prf.	60⅝	59¼
Borden Co.	21⅜	21¾
Canada Dry	29¼	28⅛
Coca-Cola	98½	97½
Corn Pro. Ref.	76½	76⅛
Cuban Am. Sug.	4½	4½
Gen. Foods	36¾	36¾
Golds Dust	18⅜	18¾
Grt. West Sug.	38⅜	37¼
Nat. Biscuit	49¼	48½
Nat. Dairy Pro.	13⅜	15⅝
Stand Brands	23½	23¾
So. Porto Rico	38½	37
United Fruit	65 ¼	64½
FERROCARRILES Y EQUIPOS		
Atchison	55⅝	57⅜
Balt. and Ohio	25⅛	26
Can. Pacific	13½	13⅝
Ches and Ohio	40⅜	40⅜
Del. And Hudson	56¾	60
Del. Lack and W	26½	27
Erie	16	16¾
Grt. Nort. Ry.	22	22½
Illinois Central	32½	33½
Mo. Kan Tex.	9¼	9¼
Nort. Pacific	24¾	25⅝
Ny. Central	37½	37⅞
Penn. Rr.	30½	30⅞
So. Pacific	31	21⅝
So. Railway	26½	27
Union Pacific	114¾	115
Amn. Car and Fdy.	24¼	24
Amn. Locomotive	28¾	29½
Baldwin Loco	12	12⅛
Gen. Ry. Signal	32⅞	34¼
Lima Locomotive	26⅛	26¼
Pullman Inc.	47½	48¼
PETROLEOS		
Amerada Corp.	44	45¼
Atl. Refining	30⅝	30⅝
Consol Oil	11⅞	11¾
Cont. Oil	18⅝	18⅝
Ohio Oil	14¾	14⅝
Houston Oil	25	25
Philips Pete	16¾	17
Pure Oil	12	12⅛
Seab Oil Del.	34½	35
Texas Corp.	36⅛	25⅞
Tide Water Oil	10¼	10¼
Stand Oil Cal.	42	42¼
Stand Oil N. J.	46½	46⅝
MOTORES Y ACCESORIOS		
Auburn Auto Car.	56½	57
Aviation Corp.	8⅛	7⅞
Bendix Aviation	17	17
Bohn Aluminium	54	53
Borg Warner	20⅝	20⅛
Briggs Mrg.	11	11
Curtis Avia.	2⅝	2¾
Douglas Airc.	14¾	14½
El Auto Lite.	20⅛	20⅛
Gen. Motors	34¾	34⅝
Goodrich	14⅝	14¾
Goodyear	38	37⅝
Mack Truck	38	37¾
Murray Corp.	6⅞	6⅞
Nash Motor	25½	24⅞
Packard Motor	4⅛	4⅛
Sperry Corp.	6½	6½
Studebaker	4⅞	4⅞
Timpen Roller	31	30⅞
United Air and Trans.	34¼	24¼
TABACOS		
Am. Sumatra	16¾	17¼
Am. Tobacco «A»	75¾	75½
Consol Cigar	8	8⅞
Gen. Cigar	29⅛	29
Ligg and Myer «B»	86	86
Reynolds Tob. «B»	48	48⅞
QUIMICOS		
Air Reduction.	101½	102
Allied Chem.	149¾	148
Am. Com. Alc.	52⅞	53¼
Col Carbon	64	64¾
Com. Solvents	32½	32¾
Du Pont de N.	92	91⅝
Freep-t Texas	47⅝	47½
Nat. Dist. Prod.	27⅝	27
Texas Guf	44	43¾
Union Carbide	46⅞	46⅛
US Ind. Alcoh.	62	63
METALES		
Alaska Juneau	22	21⅛
Am. Metal	19¾	19¼
Am. Smelting	44½	43
Anaconda	15	15
Cerro de Pasco	35⅞	34½
Dome Mines	33⅝	33
Int. Nickel I-d.	21⅞	22
Kennecott	20¾	20¼
U.S. Smelting and Rf.	95½	90⅞
TIENDAS		
Domin. Stores	23½	22½
First Nat. Stor	55⅛	56
Kresge SS.	14	14⅛
Kroger Gr. and Bk.	24¾	24⅞
Montg. Ward	24⅜	24
Penney J. C.	54½	54¼
Safeway Stores	43⅛	46¾
Sears Roeb.k	44½	44¼
Woolworth	43⅞	42½
SERVICIOS PUBLICOS		
Am. and Power	9⅞	10
Am. Pw. and Lt.	6¾	7⅛
Amer Tel. and Tel.	119½	120¾
Am. Water W.	18⅝	19½
Bklyn Manh.	28⅝	30¼
Col. Gas and Elec.	11⅝	12½
Com. and South.	1¾	1¾
Consol. Gas	37¾	38⅞
Elec Pwr. and L.	4⅞	5⅜
Interboro R.T.	10	10⅛
Int. Tel. and Tel.	13¼	13½
Nati Pow. and Lt.	9½	9¾
Nor. American	14⅞	15¾
Pac. Gas and Elec.	16¾	17½
Pub. Serv. N.J.	34	35¼
Stand Gas and El.	8⅜	8¼
United Corp.	5	5¼
Unit. Gas and Imp.	14⅞	15¼
Western Union	57½	59½
MISCELANEA		
Adams Expr.	8¼	8¾
Allis Chalmers	20⅛	19¾
Am. Bank N.	16¼	16
Am. Can.	100	99¼
Am. Internat.	8⅝	8⅝
Am. Mch and Fdy.	14⅝	15
Am. Rad.	15½	15¼
Am. Woolen	13⅛	13
Burroughs Add.	16⅞	16⅝
Case J. I.	73⅛	72¾
Caterpillar T.C.	25⅝	25¾
Celanese Corp.	46⅛	45⅝
Com. Inv. Trust	36½	36½
Congol Nairn	23½	23½
Cont. Can	75⅞	75
Deere and Co.	32	31¾
Eastman Kod.	83½	82¾
Foster Wheel	16½	16
Gen. Asphalt	18⅛	18
Gen. Electric	21⅛	21
Gillete	10¼	10¼
Indust Rayon	83¾	84
Ingersol Rand	63½	64½
Int. Business	146	146
Int. Cement	31½	32
Int. Harvester	42⅝	42¼
Internat. Shoe	47	47
Johns Manv-l.	63⅜	61
Kelvinator	11	11½
Lehman Corp.	69½	70½
Libby Owen	35½	35
Liquid Carb.	29	30
Loew-s Inc.	32¾	32½
Nat. Cash Reg.	17¾	18⅜
Otis Elevator	16	16⅜
Owens Ill. Gls.	85⅝	85⅜
Phil and R. Can L.	4	[illegible]
Procter and Gam.	42	40
Radio Corp.	7⅛	7½
Rem. Rand	7⅝	7¾
Simmons Co.	18⅝	18
Union Bag Pap.	43⅞	45⅛
U. S. Realty Im.	9¼	9¾
Warner Br. Pict.	6¼	6⅛
Warren Bros.	12	12¼
Westinhouse Elec.	41¾	41⅛
Worth Pump	34½	24⅝

BANCOS

Chem.	29/30¼	30⅞	32⅛
Nat. City	17 1-8/18⅝	18¾	20
Chase Nt.	18/19¼	18⅞	19⅛
B. Trust	48½/50	49¼	50¾
Irv.	13¼/14¼	13½	14½
Gty.	247/253	257	263

FERROCARRILES UNIDOS DE LA HABANA

AVISO

NUEVO ITINERARIO

A partir del día 15 de diciembre de 1933, estos Ferrocarriles establecerán nuevos itinerarios de trenes de viajeros, de acuerdo con los horarios que aparecerán fijados en las Estaciones.

Los trenes saldrán de Estación Central por el orden siguiente:

LINEA NORTE

TREN número 3.—10 a. m., directo a Sagua y Caibarién. En Coliseo deja para Cárdenas; en Los Arabos para el Ramal Macagua, en Santo Domingo para Santa Clara y Cienfuegos; en Santa Clara para Camagüey y Sancti Spíritus. Este tren lleva Coche Silla como de primera clase.

GAS-CAR número 435.—1.10 p. m. local hasta Aguacate.

GAS-CAR número 355.—5.30 p. m., local hasta Matanzas.

TREN número 1.—11.00 p. m., directo a Santiago de Cuba, vía Alto Cedro. Lleva Coche Dormitorio directo en todo su recorrido y también para Sagua, Caibarién y Cienfuegs, vía Santo Domingo.

LINEA SUR

TREN número 7.—6.30 a. m., local hasta Aguada. La combinación para tomar este mismo tren en Güines sale de Estación Central en tren 505 a las 7.15 a. m. Rige la clase única en todo el recorrido.

TREN número 517-21.—1.15 p. m., eléctrico hasta Güines y de Güines a Cienfuegos, de vapor, rigiendo la clase única en todo el recorrido.

TREN número 525-9.—5.15 p. m., eléctrico hasta Güines y de ésta a Jagüey, de vapor, rigendo la case única en todo el recorrido.

Todos estos trenes admiten pasaje para Cárdenas, vía Navajas.

Servicio Habana-Pinar del Río y Guane; trenes eléctricos Habana-Rincón, con su servicio complementario de Gas-Cars a San Antonio, Alquízar y Batabanó y trenes eléctricos Habana-Güines, no sufren alteración.

LA ADMINISTRACION

Cotizaciones

NEW YORK, diciembre 12.—(AP).—(Por nuestro hilo directo). La Redacción del DIARIO DE LA MARINA en New York, toma, trasmiténdolos a la Habana a las 12:30 a. m., los siguientes totales de las operaciones realizadas por la Bolsa de New York, en su sesión de 11 de diciembre de 1933.

ACCIONES
2.454.460

BONOS
14,957,000

COTIZACION DE LA PESETA

La peseta española se cotizó al cierre del mercado a razón de 7.83 por dolar.

COTIZACION DE LOS FRANCOS

El franco francés se cotizó ayer al cierre del mercado a razón de 16.34 por dólar.

COTIZACION DE LA LIBRA ESTERLINA

La libra esterlina se cotizó ayer en el mercado local a razón de 5.10 ¾

HABANA CLEARING HOUSE

Las compensaciones de checks entre los Bancos asociados al Habana Clearing House ascendieron en la liquidación de ayer a la suma total de

$1.060,323.88

RECAUDACION DE LA ADUANA
$100.506.71

MERCADO AZUCARERO

DICIEMBRE 11 DE 1933
(Por el Hilo Directo de Lamborn, Hutchings and Co.)

AZUCARES CRUDOS: El mercado de crudos abrió hoy con un tono quieto, con ofertas de azúcares de las Filipinas, para embarque en diciembre|enero, a la base de 3.15. Los crudos de Cuba, para pronto embarque, probablemente obtenibles a la base de 1.25 C&F. Los refinadores indicaban poco interés como compradores.

Hasta el cierre de la Bolsa de Futuros de Azúcar de Nueva York no se habían anunciado ventas.

Existencias de azúcares crudos en almacenes afianzados Nueva York.
Día 9: 574.549 sacos.
Hoy: 566,040 sacos.

Cotización «spot» de Willett & Gray el día 8: 3.30.

AZUCARES REFINADOS: Durante el transcurso del día los siguientes refinadores emitieron los siguientes avisos: Michigan Sugar reduciendo su precio a la base de 4.20, a tener efecto desde la apertura hoy. Ohio Sugar y Paulding reduciendo su precio a la base de 4.20, a tener efecto desde la apertura del mercado el día 8. Western Sugar reduciendo su precio a la base de 4.40 para el refinado de caña y 4.20 para el de remolacha en su Lista del Este, a tener efecto desde la apertura del mercado del dia 8. Sus precios sin cambio para su Lista del Oeste. Godchaux reduciendo su precio a la base de 4.40 y avanzándolo a 4.50 al cierre del mercado hoy.

MOVIMIENTO DE AZUCARES EN LOS PUUERTOS DE CUBA (Según datos compilados por nuestro Depto. de Estadística):

Semana terminada en diciemore 9 de 1933:
Arribos: 21.597 toneladas.
Exportación: 34,827 toneladas.
Existencias: 314 881 toneladas.

DERRETIDOS Y ENTREGAS POR 14 REFINADORES DE LOS EE. UU. SEGUN EL INSTITUTO AZUCARERO:

Derretidos toneladas «largas», valor crudos:

Enero 1ro. a diciembre 2, 1933: 3,530.000.

Igual período año pasado: 3.580.000

Semana terminó diciembre 2 de 1933: 45,000.

Igual semana año pasado. 55 000

Entregas toneladas «largas», valor crudos:

Enero 1ro. a diciembre 2 de 1933: 3,559.243.

Igual período año pasado: 3.704.409

Semana terminó diciembre 2 de 1933: 53.765.

Igual semana año pasado. 64.518

MERCADO DE LONDRES: Nuestro cable de apertura anunciaba el mercado de la Terminal sostenido, pero inactivo. Reportóse a los vendedores de crudos pidiendo la base de .91-1|2 fob.

COTIZACIONES DE LA TERMINAL DE LONDRES

Cierre de hoy:
Diciembre: 4|6.
Enero: 4|6-1|4.
Marzo: 4|8-1|2.
Mayo: 4|11-1|2.
Agosto: 5|2-3|4.
Octubre: 5|3-3|4.
Diciembre: 5|5-1|2.

COTIZACIONES DE LA BOLSA DE AZUCARES CRUDOS FUTUROS DE NEW YORK

Cierre de hoy: diciembre 1.17-N; enero 1.18|20; marzo 1.22|23; mayo 1.28|29; julio 1.33|34; septiembre 1.39|40; diciembre 1.44|6.

Toneladas vdas.: diciembre —; enero 50; marzo 250; mayo 600; julio 4 800; septiembre 300; diciembre 100.

FERROCARRILES

11 a. m.	42.71	64
12 m.	43.41	1.34
1 p. m.	43.44	1.37
2 p. m.	43.19	1.12

MERCADO DE TABACO

COMPRAS

La Cuban Land Leaf Tobacco Co., ha comprado, en San Luis, Pinar del Río, las siguientes vegas:

Pedro Pacheco, vega Baños de Josefa.

Felicia González, viuda de Mora, La Majagua.

Félix Cabrera Pérez, Divino Platón.

Cristóbal Artidiello Basart, Cervantes.

Se espera que en la presente semana terminen de comprar las pocas vegas que restan del año pasado.

Ha sido, pues, una semana de animación por esos contornos, según nos comunica nuestro corresponsal, señor Leandro Mármol.

Además, las siembras de tabaco van muy bien; les favorece la temperatura.

LAS ENTRADAS

Ayer entraron por ferrocarril:

De San Juan y Martínez, para Cuban Land, 293.

De Placetas, para S. de A. González, 442 tercios.

De Placetas, para Ruppin Havana Tobacco Co., 79 tercios.

De Placetas, para Sidney Rotschild, 489 tercios.

De Placetas, para Sindicato Ag. Zaza, 60 tercios.

De Yara, para C. Redondo, 275 tercios.

Durante el día de ayer se efectuaron las siguientes exportaciones de tabaco:

Vapor «Présidente Mc Kinley»: de Tabacalera Cubana, S. A., para The Banck of American, San Diego, California, en México, Puerto San Diego, 5.000 tabacos elaborados a mano.

DEBESE A LA GRAN BRETAÑA EL ATRASO EN LLEGAR A LA TOTAL ESTABILIZACION DE LA MONEDA

Asegura el «New York Times», que los Estados Unidos han hecho en dos oportunidades, insinuaciones a Inglaterra, para realizar una política de estabilización monetaria

Por Thomson and McKinnon

NEW YORK, Diciembre 11.—LUIS MENDOZA Y CIA.—El «New York Times» publica esta mañana un interesante artículo de Washington asegurando que los Estados Unidos han hecho recientemente en dos ocasiones ciertas insinuaciones a la Gran Bretaña con miras a la estabilización monetaria. Prosigue diciendo que la culpa del retraso en ir a la estabilización y la consiguiente incertidumbre monetaria es del Gobierno de la Gran Bretaña y no del Presidente Roosevelt. Sea cual fuere el motivo de la vacilación de Londres o el motivo de una información inspirada al parecer en fuentes oficiales parécenos razonable suponer que el Gobierno de Washington anhela ir lo antes posible a la estabilización. Abona tal suposición el proceder de las propias autoridades al dejar inmóvil la cotización del oro durante el periodo de tiempo más largo que se registra desde que se emprendió la campaña para levantar el precio del metal. Y dicho sea de paso, la prensa londinense comenta también el tono sostenido últimamente denotado por el dólar, al que atribuye excepcional trascendencia. Dedúcese en el extranjero que el Presidente Roosevelt ha modificado su política monetaria y que se avecina alguna forma de estabilización. Lo cierto es que los mercados denotan creciente confianza en la mejoría de los negocios. No hay razón para creer que la demanda advertida el sábado no haya de presentarse hoy también prolongándose el restablecimiento de las acciones.

Un despacho de Manila dice que el Gobernador Muphrhy ha vetado ocho leyes del Congreso filipino entre ellas dos que limitarían la producción azucarera.

(Por el Hilo Directo de Fenner, Beane & Co.)

New York, Diciembre 11-33.

Si fué el objeto del mercado de hoy facilitar una demostración de su solidez técnica, el resultado ha sido alentador en lo que toca a la perspectiva. La confirmación enfática del movimiento hacia el alza por parte de los industriales, iniciada por los ferroviarios, es impresiva, y la participación de los valores de compañías de servicios públicos presta mayor peso a esa confirmación. Aunque los industriales no ganaron terreno por la absorción de las operaciones para la obtención rápida de utilidades, su posición técnica hizo considerablemente más técnica desde otro punto de vista, pues la compra de ferroviarios y de compañías de servicios públicos está sujeta a la interpretación de que cualquier temor público de un grado no garantizado de inflación o de políticas monetarias que no convengan con los principios de seguridad, ha sido disminuído. El método utilizado en las recientes finanzas del Congreso ha sido la causa de esta mejoría.

Durante la depresión no ha habido tal cantidad de confianza pública como ahora, con respecto a la perspectiva de los negocios. Su mayor intensidad y fuerza permite creer que es posible llegar a un nivel de prosperidad muy alto.

De acuerdo con estos puntos de vista, somos partidarios de los valores representativos de partes de bienes no gravados y creemos que en la siguiente quincena continuará el avance secundario iniciado en el último día de operaciones de Noviembre.

Mercado Local de Cambios

	Apertura	Cierre	Más alto	Más bajo
Londres	5.15	5.10⅝	5.15½	5.08
París	6.20	6.12	6.20	6.09
Génova	8.34	8.25	8.34	8.21
Madrid	12.92	12.77	12.92	12.77
Zurich	30.62	30.10	30.62	30.10
Amsterdam	63.65	62.90	63.65	62.90
Bruselas	22.00	21.50	22	21.50
Praga	4.75	4.68	4.75	4.68
Berlín	37.85	37.50	37.85	37.50
Stocolmo	26.60	26.25	26.60	26.25
Argentina	34.00	33.60	34	33.60
Canadá	1¼P.	1%P.	1¼P.	1%P.
Hong Kong	37.45.50			
Nobe	31 ¼	31.	31 ¼	31

MANTECA
Cierre.

Diciembre	4.97
Enero	5.52
Mayo	5.95
Julio	—

Manteca a granel: 4.50.

PLATA (SILVER)
Cierre.

Diciembre	43.70
Marzo	44.25
Mayo	44.71

INDUSTRIALES

11 a.m.	102.93	01
12 m.	102.91	01
1 p. m.	102.99	07
2 p. m.	102.53	39

AZUCAR
Cierre.

Enero	1.18
Marzo	1.22
Mayo	1.29
Julio	1.34
Septiembre	1.40
Octubre	—
Diciembre	1.44

METALES
Cierre.

Cobre	8
Nickel	35
Plata	47⅜
Plomo	4.15
Zinc	4.87

DINERO

El dinero se cotizó ayer en New York, al cierre, a:

1

CUÑITA

Leemos en el «Heraldo Comercial» que los Estados Unidos necesitarán este año mucho tomate.

Es una noticia alentadora, porque actualmente, por complacer a los americanos, y quitarles la impresión de los célebres letreros, estamos dispuestos a mandarles todo lo que nos pidan.

Irán, pues, los tomates y hasta la madre de los tomates.

MERCADO DE GRANOS

OPINIONES SOBRE GRANOS

CHICAGO, Ill. Dic. 11.— LUIS MENDOZA Y CIA.— De UHLMAN CO: Creemos que la firmeza del sábado se debió en parte a la mejoría del mercado de acciones y a las condiciones generales de los negocios.

De BARTLETT FRAZIER: Creemos posible que sobrevengan fácilmente precios más altos para el trigo.

De HULBURD WARDEN: La mejoría de los negocios tiende a crear una atmósfera más propicia para los mercados.

CARTA SOBRE GRANOS

CHICAGO, Ill. Dic. 11.— LUIS MENDOZA Y CIA.—El trigo saltó de 2½ a 2⅜ puntos el sábado cuando los operadores que habían estado vendiendo quisieron cubrirse y se encontraron con que escaseaban las ofertas. También influyó considerablemente en el trigo la firmeza fundamental del maíz. La impresión reinante en todos los granos ha mejorado compartiendo del alza la avena, el centeno y la cebada. — De «Chicago Tribune».

Trigo de Chicago
Cierre.

Diciembre .. .. [illegible]
Mayo .. .. [illegible]
Julio .. .. [illegible]

Maiz

Diciembre .. .. [illegible]
Mayo .. .. [illegible]
Julio .. .. [illegible]

Avena

Diciembre .. .. [illegible]
Mayo .. .. [illegible]

Trigo Winnepeg

Diciembre .. .. [illegible]
Mayo .. .. [illegible]
Julio .. .. [illegible]

Centeno

Mayo .. .. [illegible]

BUFETE DE JOSE I. RIVERO
Notario: FELIPE RIVERO
Chacón No. 25 Habana.
Tlfs.: M 1472. A-8142

FENNER, BEANE & UNGERLEIDER
Miembros de la Bolsa de Valores de New York
Hilo Directo con New York
Transdux
Servicio de Ticker
COBRAMOS SOLAMENTE LA COMISION DE NEW YORK
Aguiar 71. Telfs. M-5963-64-65

"EL IRIS"
COMPAÑIA DE SEGUROS MUTUOS CONTRA INCENDIOS

Venciendo el próximo día 31 de Diciembre nuestro Ejercicio Social, se avisa a los señores que siendo asociados durante el año 1930, hayan dejado de pertenecer a la Compañía; que deberán pasar por sus oficinas antes de dicho día a recoger cualquier sobrante procedente de las opreaciones del mencionado año 1930, que pudiera corresponderles; a los efectos del artículo 50 de los Estatutos. Habana, Diciembre 10 de 1933. FRANCISCO SALAYA, p. s. r.

M.E.C.D. 2016

ANUNCIOS CLASIFICADOS DE ULTIMA HORA

ALQUILERES

HABANA

a1

ALQUILO

$55.00, Calle I, número 133, entre 13 y 15, Vedado, compuesta jardín, portal, sala, comedor, cuarto y servicio criado, hall, cocina, pantry, garage para una máquina, cuarto chofer, planta baja; 5 cuartos, baño y terraza, planta alta. Informes: Bufete Arellano. Telf. M-3936.
A-1 2981 11 Dic. 15

SE ALQUILAN los espléndidos altos de Zulueta 36-D., frente a La Cruz Roja. Informan: Prado 111. Telf. A-1544.
A-1 29942 11 Dic. 15

PRECIOSOS ALTOS

Campanario 88, casi esquina a Neptuno. Se alquila primer piso, 4 habitaciones, sala y comedor, baño intercalado. Precio: 35 pesos. Informa, portero y en los bajos, peletería «Versalles».
A-1 29956 11 Dic. 13

SAN LAZARO 274

Alquilo hermosos y amplios altos, cinco grandes cuartos, sala, recibidor, comedor. También los bajos están disponibles. Informes: F-3122 y A-7138.
A-1 29959 11 Dic. 16

ALQUILO EL PRIMER piso de Animas 36, esquina a Amistad, compuesto de sala, comedor, cuatro habitaciones, cuarto de baño y cuarto y servicios de criados. Informes: Telf. F-8191.
A-1 29936 11 Dic. 16

ALQUILO, SAN MIGUEL 254, letra B, altos, cerca de la Universidad, con 5 cuartos y demás comodidades. Muy fresca. Informes: Telf. F-2635.
A-1 29970 11 Dic. 16

ALQUILO, A LAS COMPAÑIAS de Películas, con bóvedas, la planta baja de Virtudes 36, esquina a Aguila, sala, saleta, tres habitaciones y servicios modernos. Horas, de 3 a 5.
A-1 29701 9 Dic. 13

a2 VEDADO

CALLE 27 NUMERO 326, entre A. y B., Vedado. Alquilo modernos bajos, 4 habitaciones y demás comodidades; los altos, con 5 habitaciones y demás comodidades. Informan de 11 a 12. Dueño: Empedrado 46.
A-2 29916 11 Dic. 14

CALLE 25 NUMERO 369, entre Paseo y Dos, Vedado. Alquilo modernos bajos, 4 habitaciones y demás comodidades; altos de la misma, 6 habitaciones y demás comodidades. Informan, de 11 a 12. Dueño: Empedrado núm. 46.
A-2 29915 11 Dic. 14

a4 MARIANAO Y SUS REPARTOS

...ZDA. COLUMBIA Y AVE 7
ALTURAS DE ALMENDARES

Precioso chalet, Estilo Español, exterior e interiormente, con frente a tres calles, rodeado de jardín, sala, hall, comedor, pantry, cocina, cuarto y baño de criados, en la planta baja; seis cuartos y dos baños; en los altos, dos baños, en los altos, dos garages. Llaves enfrente, «Villa Azul».
INFORMES: M-9100.
UH. A-4 28036 24 Nov. 30

PEQUEÑAS RESIDENCIAS en Miramar, próxima a las Ursulinas y tranvías: Línea, entre 18 y 20; 20, entre 9a. Avenida y Línea 9a. Avenida, entre 20 y 22, 3 y 4 habitaciones, baño de lujo, pantry, cocina, 2 cuartos criados, agua abundante, otra en La Sierra, calle 7, entre 8 y 10, 2 plantas, 4 habitaciones, garage y cuarto de criados, frente al tranvía, agua abundante. Informan: 7 y 4, La Sierra. FO-1423.
A-4 28954 2 Dic. 19

SE ALQUILA, POR 35 pesos mensuales, bonito chalet, 6 habitaciones, 2 baños, sala, saleta, recibidor, comedor, cocina portal, terraza, garage, 2 habitaciones de servicio y 1,500 varas de jardín. Véala: Quinta Avenida y Calle 10, Ampliación de Almendares. Informan: Telf. M-7650.
A-4 29868 11 Dic. 17

MARIANAO: MODERNOS altos, dos cuadras del Registro Propiedad, dos del tren Zanja y los tranvías, Angueira 6 y 8, esquina San Julio, 12 pesos. Véalos pronto.
A-4 29982 11 Dic. 15

a5 J. DEL MONTE Y LA VIBORA

EN LO MAS ALTO DE LA LOMA DEL MAZO

Calle Carmen esquina a Luz Caballero. Se alquila el hermoso chalet de dos plantas, jardines y garage, sala, hall y seis grandes habitaciones en la planta principal; comedor, cocina, pantry, cuartos y baño de criados. La llave al lado.
Precio muy rebajado.
INFORMAN: M-9100.
UH. A-5 28037 24 Nov. 30

VIBORA: ALQUILO casa Vista Alegre 33, entre Lawton y San Anastasio, tres cuartos, sala, cocina y servicios. La llave en la Bodega de San Anastasio y Vista Alegre. Informan: Telf. U-6673.
A-5 29974 11 Dic. 19

a6 SANTOS SUAREZ Y MENDOZA

ALQUILO PRIMER PISO, San Benigno y Zapote, frente al Parque, tiene sala, saleta, comedor, tres habitaciones, baño completo, cuarto y servicios criados. Precio: 16 pesos. La llave en los altos. Informan: Telf. M-1280.
A-6 29984 11 Dic. 26

b3 DEPARTAMENTOS

SE ALQUILA un departamento en la azotea, compuesto de dos habitaciones, comedor, cocina, cuarto de baño y al frente terraza moderna, fresco y presentable. Inofrma en la misma, de 1 a 5 p. m., el dueño. Neptuno 138.
B-3 29880 11 Dic. 14

PONGA ATENCION: Monte 2-A., esquina Zulueta; Habana 85, esquina Lamparilla; Habana 55, esquina Empedrado. Departamentos de dos y tres habitaciones, vista calle, lavabo agua corriente. Casas de orden, buen aspecto.
B-3 29985 11 Dic. 15

b4 HABITACIONES

AMISTAD 95, PRIMERO, espléndidas habitaciones. En la misma se admiten abonados a la mesa y se despachan cantinas, a precios económicos. Comida criolla y española. Casa de moralidad.
B-4 29948 11 Dic. 14

b10 PERDIDAS

SE GRATIFICARA a la persona que entregue en Mayía Rodríguez número 37, entre Luis Estévez y Estrada Palma, Santos Suárez, un perro blanco, maltés, que entiende por «Lirios», perdido el domingo pasado.
B-10 29957 11 Dic. 13

SUSCRIBASE Y ANUNCIESE EN EL «DIARIO DE LA MARINA»

SE SOLICITAN

s1 CRIADAS CRIADOS.

SE NECESITAN UN CRIADO de mano y una criada, para habitaciones; sueldo, 15 pesos. También necesito un matrimonio, sin hijos, para mandar a una finca. Informan: Compostela 58.
S-1 29956 11 Dic. 13

o2 COCINERAS Y COCINEROS

SE SOLICITA UNA ESPAÑOLA joven, para cocinar y limpiar en casa de corta familia. Tiene que dormir en la colocación. Sueldo, 12 pesos. Lucena 8, (altos), entre Neptuno y San Miguel.
S-2 29951 11 Dic. 13

SE OFRECEN

o1 CRIADAS Y CRIADOS

MUCHACHA SERIA y trabajadora, se coloca para criada de mano, sabe servir mesa ,o para todo siendo matrimonio solo; tiene quien la recomiende. Telf. M-5354.
O-1 29927 11 Dic. 13

SE DESEA COLOCAR una española, para criada de mano o manejadora; tiene buenas referencias. Informan: F-3336.
O-1 29922 11 Dic. 14

SE DESEA COLOCAR una joven española, para criada de mano o cuartos; tiene buenas referencias y es trabajadora. Telf. F-6121.
O-1 29914 11 Dic. 14

SE DESEA COLOCAR joven española, de criada de mano o manejadora; tiene referencias. Telf. F-6114.
O-1 29910 11 Dic. 14

SE DESEA COLOCAR una muchacha española, para criada de mano o para cocinar siendo corta familia; tiene buenas referencias. Telf. F-4408.
O-1 29905 11 Dic. 13

SE DESEA COLOCAR una joven española, para criada de comedor, sabe servir a la rusa; tiene referencias. Telf. FO-2727.
O-1 29899 11 Dic. 14

SE DESEA COLOCAR una joven española, para cuartos o comedor; tiene buenas referencias. Telf. M-5135.
O-1 29884 11 Dic. 13

SE DESEA COLOCAR una joven española, para criada de mano o cuartos, es muy seria y ordenada; cumple bien con su obligación y tiene referencias. Telf. A-3919.
O-1 29943 11 Dic. 13

SE DESEA COLOCAR un joven español, de criado de mano, sabe cumplir su obligación ,sale al campo; con inmejorables recomendaciones. Telf. FO-1888.
O-1 29979 11 Dic. 15

SE DESEA COLOCAR una joven española ,sabe de todo; tiene referencias. Telf. FO-2728.
O-1 29978 11 Dic. 14

SE DESEA COLOCAR una española, para cuartos, cose, corta, borda a máquina, o para criada de mano; no le importa ir a los Repartos y tiene buenas referencias. Telf. F-6169.
O-1 29977 11 Dic. 14

SE DESEA COLOCAR una española, de mediana edad, para criada de mano; tiene referencias y sabe cumplir con su obligación. Informan: Telf. U-8239, Paca. Y otra española, cocinera y repostera, Victoria.
O-1 29976 11 Dic. 14

SE OFRECE una muchacha fina, de habitaciones y costura; sabe perfectamente el servicio fino y da informes de buenas casas. Teléf. M-7789.
O-1 29762 9 Dic. 13

o2 COCINERAS Y COCINEROS

SE DESEA COLOCAR una señora española, de mediana edad, de cocinera o criada de mano, con bastante práctica. Telf. F-5962.
O-2 29945 11 Dic. 15

SE DESEA COLOCAR una señora española, de mediana edad, para cocinar y limpiar, sabe hacer dulces; tiene referencias. Informan: A-5394.
O-2 29944 11 Dic. 14

SE DESEA COLOCAR una señora española ,para cocinar, entiende de repostería; tiene muy buenas referencias. Informan: Telf. M-5417.
O-2 29952 11 Dic. 13

SE DESEA COLOCAR una cocinera española- cocina a la criolla y española; tiene referencias. Telf. U-8239
O-2 29908 11 Dic. 14

SE DESEA COLOCAR una cocinera española, sabe cumplir con su obligación, desea casa de moralidad, no duerme en la colocación, sabe de repostería; tiene buenas referencias. Informan: F-6185.
O-2 29907 11 Dic. 14

SE DESEA COLOCAR una muchacha española, para cocinar o para los quehaceres de una corta familia, es formal y trabajadora y sabe cumplir con su obligación; tiene referencias. Telf. M-3867.
O- 229950 11 Dic. 13

SE DESEA COLOCAR una señora de mediana edad, para criada de mano o para cocinar y limpiar siendo corta familia; tiene recomendaciones. Telf. M-7587.
O-2 29917 11 Dic. 13

SE OFRECEN

o2 COCINERAS Y COCINEROS

SE DESEA COLOCAR una española, para cocinar y ayudar a limpieza; no le importa salir fuera de La Habana. Telf. F-6121.
O-2 29900 11 Dic. 14

SE OFRECE JOVEN española, para cocinar o para todos los quehaceres de la casa, sin pretensiones; no le importa salir al campo y desea casa de moralidad. Informes: M- 3436.
O-2 29896 11 Dic. 13

SE DESEA COLOCAR de cocinera o para todo el trabajo, si son pocos de familia, una señora que sabe cumplir con sus obligaciones. Informan: Telf. A-5515.
O-2 29886 11 Dic. 14

SE DESEA COLOCAR una muchacha española de cocinera y repostera, si es corta familia cocina y limpia; tiene buenas referencias. Informan: I-6100.
O-2 29866 11 Dic. 14

SE DESEA COLOCAR una muchacha española, con familia extranjera, para cocinar y limpiar, lo mismo de manejadora, es cariñosa con los niños y tiene referencias. Telf. F-1515.
O-2 29949 11 Dic. 13

o3 MANEJADORAS

SE DESEA COLOCAR una muchacha española, para manejadora o para cuartos, es formal; tiene buenas referencias. Telf. F-3217.
O-3 29906 11 Dic. 13

SE DESEA COLOCARSE señora española, joven, de manejadora, cuidar enfermos o de criada de mano; tiene referencias y lleva tiempo en el país. Llamar: Telf. U-4368.
O-3 29888 11 Dic. 14

JOVEN ESPAÑOLA, con buenas referencias, desea colocarse de manejadora, sabe manejar niños recién nacidos; es saludable y cariñosa con los niños. Telf. A-1054.
O-3 29818 10 Dic. 13

SE DESEA COLOCAR una española, de manejadora o para todo el servicio; es honrada y trabajadora. Telf. F-1515.
O-3 29937 11 Dic. 13

o6 COSTURERAS Y MODISTAS

MODISTA PRACTICA, solicita trabajo en casa particular; tiene referencias. Telf. M-4706.
O-6 29918 11 Dic. 14

o10 OFICINISTAS

SE OFRECEN DOS SEÑORITAS, una taquígrafa y mecanógrafa, con conocimiento sde inglés y contabilidad, varios años de práctica; otra, Tenedora de Libros, que ha desempeñado el puesto de Cajera y Contadora, en importantes Compañías de esta Ciudad, varios años. Informan: U-2829.
O-10 29874 11 Dic. 14

COMPRAS

9 MUEBLES Y PRENDAS

A-9003: COMPRAMOS muebles suntuosos y corrientes, objetos plata, oro, bronces, jarrones porcelanas, vajillas, antigüedades, radios, pianos, casas enteras, máquinas escribir, coser, archivos, baúles, maletas, ropa todo valor. A-9003.
C-9 29980 11 Dic. 17

VENTAS

1 CASAS

VENDO 1,500 PESOS, casa moderna, decorada, portal, sala, 2 habitaciones, baño intercalado, comedor, cocina, patio, Mendoza 4 y Santos Suárez. Véala. Está vacía, Alberto Cuervo, Obispo 57. M-1537.
V-1 29983 11 Dic. 15

REGALO UNA GRAN CASITA, en lo mejor de Almendares, con todos los lles, jardín, portal, sala, comedor, dos cuartos, baño intercalado completo y agau caliente, garage, cuarto de criados, servicios y lavadero, carbonera moderna y patio. Para verla: 11 y Consulado. Pregunte por Juan Alonso. Precio: 2,900 pesos.
V-1 29975 11 Dic. 14

9 MUEBLES Y PRENDAS

LUJOSO COMEDOR Renacimiento, 12 piezas, 135 pesos, costó 350 pesos; sala dorada, laminado oro, 85 pesos; pianola magnífica, 35 pesos; objetos Arte, lámparas. Vendo urgente. Todo nuevo. Véalo, Prado 47, altos.
V-9 29606 8 Dic. 12

INTERES GENERAL

FAJAS Y SOSTENEDORES

Señora, si usted quiere lucir esbelta, use la faja Princesa con su Ajustador, sólo de venta. Obispo 56. También hacemos cualquier modelo que usted tenga o desee hacer. Fabricamos un patente de fajas para suspender el Colon. Estómago y Riñón. Fábrica de Corset y Fajas

M. LOPEZ Y CIA.
O-Reilly 56. Telf. M-9706

Exámenes de cursillos universitarios

ESCUELA DE DERECHO CIVIL

Asignatura	Día	Hora.	Tribunales
Derecho Romano	16	9 a.m.	Dres. Dihigo, Santos Jiménez y C. Salaya.
Derecho Penal.	16	9 a.m.	Dres. Guillermo Portela, Hernández Figueroa y Concheso.
Legislación Hipotecaria.	15	9 a.m.	Tomeu, Blanco y Martínez Giralt.
Derecho Civil..	18	9 a.m.	Guerra López, Blanco y Martínez Giralt.
Derecho Mercantil	12	9 a.m.	Guerra López, Salaya y Méndez Peñate.

ESCUELA DE CIENCIAS POLITICAS, SOCIALES Y ECONOMICAS

Asignatura	Día	Hora.	Tribunales
Derecho Administrativo .	19	9 a.m.	Dres. Carrera Jústiz, Santos Jiménez y Méndez Peñate.
Economía Política.. . .	19	9 a.m.	Dres. Guerra López, Cubillas y Gerardo Portela.
Hacienda Pública.. . .	20	9 a.m.	Dres. Carrera Jústiz, Santos Jiménez y Pérez Cubillas.
Gobierno Municipal . . .	15	9 a.m.	Dres. Carrera Jústiz, Cubillas y Gerardo Portela.

Habana, diciembre 10 de 1933.

Fdo. RICARDO DOLZ,
Decano de la Facultad de Derecho y de Ciencias Sociales

TRATAN DE REALIZAR UN PACTO BALCANICO CONTRA LAS GRANDES POTENCIAS

ROMA, Italia, diciembre 11. (AP.) El subsecretario de Estado italiano Suvich ha salido para Berlín, donde conferenciará con el canciller Hitler y el ministro de Estado von Neurath sobre los problemas del desarme y la proyectada reforma de la Sociedad de Naciones.

Corren rumores de que Suvich invitará a Hitler a hacer una visita a Mussolini en Roma.

EL EMBAJADOR DE LOS E. U. EN RUSIA, BULLIT, LLEGARA HOY A MOSCU

MINSK, URSS., diciembre 11. AP. Ha llegado a esta localidad el nuevo Embajador de los Estados Unidos en Rusia, Bullitt, siendo recibido en la estación por un representante de la Comisaría de Relaciones Exteriores, que lo acompañará hasta Moscú, donde se le espera mañana.

Es la primera vez que el Kremlin hace objeto de tales muestras de cortesía a un enviado extranjero.

EN EL TRIBUNAL PROVINCIAL DE SANCIONES, SE EFECTUO AYER UN IMPORTANTE JUICIO

Los asesinos Ramón Souto, Braulio Ortega y Segundo Prendes, fueron juzgados por el crimen de Carlos Fuertes Blandino. Tito Sampol y Peñates, ya muertos, participaron de este hecho

CHARLES PEMBERTON, VINO DE MIAMI PARA DECLARAR

Ayer tarde, ante el Tribunal Provincial de Sanciones, se efectuó el juicio oral de la causa seguida por el delito de asesinato del joven estudiante Carlos Manuel Fuertes Blandino, ocurrido en la noche del día 7 de abril de este año. Resultan como acusados del mismo el ex teniente de la Policía Nacional Ramón Souto y los ex expertos de dicho Cuerpo, Braulio Ortega y Segundo Prendes.

La Sala estaba formada por los Magistrados doctores Mejías, Almagro, Valle Moré, Zaldívar, Merconchini, Casanovas y Cowley. El Ministerio Fiscal lo representaba el Teniente Fiscal de la Audiencia de la Habana, doctor Cayetano Socarrás y las defensas los doctores Sainz Silveira y Núñez de Villavicencio.

LA PENA PEDIDA POR EL FISCAL

El Ministerio Fiscal interesa para los procesados la pena de muerte, calificando el delito de asesinato con agravantes de alevosía, cuadrilla, nocturnidad y otros.

EMPIEZA EL JUICIO ORAL

A las cuatro de la tarde empezó este juicio oral con mucho público en las galerías, y la general expectación.

CONFESION DE SOUTO

A preguntas del Fiscal, contesta Ramón Souto, que el día de los hechos encontrándose en la Jefatura de Policía, con sus compañeros Godínez y Codina, conversando, oyó decir al «viejo»—al fallecido Jefe de la Policía Ainciart—que habían detenido al matador del teniente Pau, de Guanabacoa, que era precisamente Carlos Manuel Fuertes; que presenció cuando Ainciart llamó a su sobrino Sampol que iba de retirada y le dió instrucciones, sin poder precisarlas; que entonces Sampol, salió para la calle, regresando más tarde y retirándose a dormir. Asimismo responde que ostentaba el cargo de teniente de la Policía; y que él nunca se había prestado a asesinar a nadie, pues si estaba en el Gobierno como admirador de Machado, recibió como única recompensa su ruina.

ORTEGA Y PRENDES

Braulio Ortega y Segundo Prendes se niegan a declarar, por no conocer nada de los hechos que motivan la causa.

INFORME MEDICO FORENSE

Son llamados los médicos forenses doctores Barreras y Barroso. El doctor Barreras hace una descripción completa de la diligencia de autopsia y llega a la conclusión que las heridas que recibió Carlos Manuel Fuertes eran mortales por necesidad; la de la nuca había sido producida con un revólver de mediano calibre a boca tocante y la de la cara como desde unos sesenta metros de distancia y desde luego por distintas personas.

OTROS TESTIGOS

Después van desfilando otros testigos; el padre de la víctima, señor José Manuel Fuertes Blandino, el vigilante que lo recogió, el doctor José Arango, el señor Charles Pemberton, administrador del Teatro Payret, que manifestó venir especialmente desde Miami solamente para declarar en este procedimiento que los autores de ese repugnante asesinato son los acusados, según se desprende de sus investigaciones personales.

MAS TESTIGOS

Declara la dueña de la casa Animas 39, que negó la entrada en su casa a Soler, enterada de la muerte de Carlos Manuel Fuertes, por entender que aquel era el causante, y que pudo saber que iban cinco individuos en la máquina donde se llevaron a Fuertes.

Comparece también el señor Abelardo Ramos, que fué Policía Nacional, quien declara haber visto salir a los acusados cuando se llevaban a Fuertes y los vió también regresar. Que el tiempo mediado entre la salida y regreso de la máquina, fué de unos cuarenta y cinco minutos; que la máquina que utilizaron en ese servicio fué la marcada con el número 7, y que al volver lo tenía virado hacia arriba.

VIGILANTE LAUREANO CORDERO

Vió llegar a Soler, hablar con Ainciart y después a éste ordenarle a Sampol y al teniente Souto que salieran. Al volver hablaron nuevamente con el Jefe y después se fueron a dormir.

RAMON GALLARDO

Este es Policía Judicial, el que hizo las investigaciones del caso, llegando a la conclusión de que los autores del hecho fueron los procesados, en unión de Peñate y Sampol, ya fallecidos.

VARIOS TESTIGOS NO COMPARECIERON

El Presidente ordena al Secretario manifieste a la Sala cuáles han sido los testigos que no han comparecido. El Secretario da cuenta, y tanto el Fiscal como los defensores, renuncian al examen de los mismos.

INFORMA EL FISCAL

El doctor Cayetano Socarrás, con palabra serena y elocuente, hace memoria de los hechos que han dado lugar a esta cusa, en la cual cumpliendo con su deber de representante de la sociedad interesa para los acusados la pena de muerte.

Recuerda la primera víctima del machadato, con su escolta de violencias. Sigue haciendo historia de los crímenes más salientes de la Tiranía, comenzando por el del joven Rafael Trejo, hasta llegar a la muerte de Carlos Manuel Fuertes Blandino. Analiza la prueba practicada, hace un estudio del delito que imputa a los procesados y concluye interesando para los mismos la última pena.

EL DR. NUÑEZ DE VILLAVICENCIO

El Abogado de Oficio de la Audiencia de la Habana, doctor Núñez de Villavicencio, que lleva la representación de Prendes y Souto, recuerda igualmente los crímenes del Machadato, y dice que el Fiscal se asombra de que el teniente Godínez, como funcionario público, no procediera contra los autores de los crímenes de aquella época, y que no debe asombrarse, porque el actual Fiscal de la Audiencia de la Habana era también Abogado Fiscal y teniendo conocimiento de ellos, tampoco procedió en ninguno de esos casos por temor muy justificado.

Entra en consideraciones acerca de la prueba y dice que de la aportada al sumario no existen suficientes para interesar la pena del Fiscal y que por consiguiente deben ser absueltos.

INFORMA EL DR. SAINZ SILVEIRA

Asimismo impugna la prueba testifical aportada en el acto del juicio oral, y después de un brillante informe en que hace resaltar la inocencia de Ortega, concluye interesando la absolución de su defendido y diciéndole al Tribunal que tenga cuidado en cometer un error judicial, para lo cual le lee al mismo algunos errores cometidos en otras fechas por otros jueces extranjeros.

CONCLUSO PARA FALLO

Después de terminados los informes, la Sala dejó el juicio concluso para sentencia.

CUÑITA

«Exito de la campaña para combatir el paludismo que asola muchas regiones .

No se dice asola, se dice asuela. Pero no, esto no nos consuela, mejor dicho no nos consuela.

Porque, de todos modos, no es cierto que el paludismo esté desapareciendo.

NOTICIAS DE POLICIA

ARROLLADO POR IMPRUDENCIA

En el primer centro de socorro fué asistido de fractura de la pierna derecha Domingo Casal y Ramos, de 32 años y vecino de Dragones, sin número, a quien arrolló el auto 2379 que conducía Alfonso González Suárez, vecino de Acosta esquina a Octava, en Lawton.

MENOR LESIONADO AL CAERSE DE UN TRANVIA

El menor Feliciano Currás Artillero, de 14 años y vecino de Sitios 61, fué asistido en el Centro de Socorro del primer distrito de herida contusa en la cabeza, que sufrió en la Plaza de la Fraternidad al caerse de un tranvía.

ROMPIERON LAS VIDRIERAS DEL TEN CENT DE OBISPO

El capitán Medina, de la Primera estación se constituyó en Obispo y Habana, donde radica el Ten Cent.

Declaró el vigilante 671, R. León, que encontrándose de servicio en la expresada esquina, pasó un grupo muy numeroso y algunos arrojaron piedras a las vidrieras que dan a la calle de Habana, que quedaron destrozadas, viéndose obligado a hacer dos disparos al aire para disolver a la multitud.

El encargado del Ten Cent estima las perdidas en unos 850 pesos.

ESTALLA UN PETARDO EN EL RAMAL DE GUINES

El teniente Escalona ha informado a la Secretaría de Gobernación, que anteanoche estalló un petardo en el poste núm. 2021, de la vía férrea Habana-Güines, ocasionando desperfectos en dicho poste y raíles. También, según informa dicho militar, en el poste núm. 2022, del mismo ramal, fué encontrado un petardo sin estallar por habérsele apagado la mecha.

CITACION DEL SINDICATO DE EMPLEADOS DE BARBERIAS Y PELUQUERIAS

Se cita a todos los empleados de Peluquerías para la asamblea que se celebrará hoy 12 de diciembre a las ocho y media, en el local social de Industria 140 (altos), esquina a San José.

Dada la importancia que tiene esta asamblea, rogamos a los compañeros la más puntual asistencia.

"ES ILEGITIMO EL BOYCOT QUE SE HACE A LOS EMBARQUES DE TABACO", DICE LA A. TABACALERA

En una larga exposición que publicamos íntegramente hacen un alegato en defensa de sus derechos con bien documentada profusión de citas legales que dejamos al juicio del lector

LA ALIANZA TABACALERA, en un razonado escrito, que nos dirigen exponen claramente que no tratan de provocarle conflictos al Gobierno, sino que su actuación está apoyada en la razón y el derecho que les asiste.

A continuación damos cabida al referido documento.

Habana, 11 de diciembre de 1933.
Sr. Director del DIARIO DE LA MARINA.
Ciudad
Estimado señor:

Suplicamos a usted dé cabida en su muy leído periódico a las siguientes líneas, favor por el cual le damos las más sinceras gracias.

En la edición de ese periódico, correspondiente al día 7 del mes actual, hemos leído una circular del Jefe de la Vigilancia de la Provincia de la Habana; comandante Marchena, M. M., que, cumpliendo órdenes superiores, por ella hace saber que a partir de dicha fecha el Gobierno pondrá en vigor el libre funcionamiento de las instituciones industriales, comerciales y mercantiles.

Y, como quiera que en la Bahía de la Habana existe un boycott contra algunas fábricas de tabacos, venimos por este medio a demostrarle lo ilegítimo de dicha arbitraria medida, ya que a los obreros portuarios se les obliga a cumplimentarlo por Compañías de Servicios Públicos, valiéndose de las leyes y decretos así como de los contratos que se encuentran en vigor y asimismo de los reglamentos de las distintas organizaciones obreras del puerto de la Habana.

UNA ACTITUD QUE PUGNA CON LOS DERECHOS

Los obreros delegados de los muelles de la Habana vienen observando una actitud en pugna con los derechos del artículo XXXIV de la ley de Inteligencia Obrera, puesto que dichos señores reciben de organizaciones ajenas a las que aquéllos representan, documentos donde se determina cuáles son las mercancías que pueden o no manipular, y, como quiera que el artículo a que nos referimos antes, dice así: «Los representantes de los obreros designarán por cada Sección de Trabajo o Departamento, un Inspector, el cual estará obligado a velar por el cumplimiento de los acuerdos de la Comisión, por el respecto al Reglamento y para denunciar a la Comisión cualquier infracción», entendemos que se está violando lo prescripto en el citado y copiado artículo.

EL REGLAMENTO, NO DETERMINA QUE LOS OBREROS PUEDAN NEGARSE A MANIPULAR UNA MERCANCIA

En dicho reglamento se estipula además la cantidad de hombres que deben emplearse en cada trabajo, la cantidad o número de bultos que debe manipular cada hombre, y el peso de los mismos, pero en ningún momento determina que los obreros no puedan manipular determinadas mercancías cualesquiera que sea la procedencia de éstas.

El día 21 de agosto último los obreros y patronos firmaron un Contrato que, en su cláusula Cuarta, deja en vigor el Reglamento a que nos referimos, sin que tampoco hable de que un obrero pueda negarse a manipular determinadas mercancías.

El Reglamento de la Organización Sindical, puesto ya en vigor, dice en el inciso B del artículo XIII, que se mantendrá un Delegado permanente para las relaciones del patrón y el obrero, pero en ninguna de sus partes el mencionado Reglamento le da derecho al Delegado para obligar a los obreros a que manipulen o no determinadas mercancías, pues aunque el artículo XV determina que un Sindicato puede prestarle apoyo a otro, se refiere a la paralización total del trabajo ya sea con carácter temporal o definitivo, pero en ningún momento determina que una Compañía de Servicio Público como lo es la Havana Port Docks pueda ser obligada a poner en desnivel los intereses de la clientela aplicándole un boycott indebidamente.

SOLO SE PODRAN TRATAR ASUNTOS INTERIORES DE CADA SECCION

Los estibadores y braceros de la bahía de la Habana funcionan por Secciones, y en el capítulo segundo del artículo tercero, se dice así: «Las sesiones que se celebren por las Secciones sólo podrán tratar aquellos asuntos interiores de cada Sección que sólo a ella separadamente afecte, pero no se podrán tratar asuntos que afecten al Sindicato, tales como huelgas, peticiones de aumento de jornales y tarifas, modificaciones en el sistema, etc., etc.

El Reglamento de Braceros y Jornaleros de la Bahía de la Habana en el artículo XV determina claro y terminante que sólo podrán tratar asuntos que pertenezcan a Taller o Sección. Y el artículo XVII estipula: «Para poder cumplimentar en todas sus partes los anteriores artículos el Taller solicitará la celebración de la Asamblea del Sindicato, que no será denegada».

LA SOLICITUD DE APOYO SE SOMETERA A UN REFERENDUM

El Reglamento de la Federación de la Bahía de la Habana en su artículo VII dice que si un gremio no federado solicitare el apoyo solidario de la Federación, dicha solicitud se someterá a un Referendum entre las colectividades federadas.

Es un hecho cierto que no se ha consultado ni por medio de asambleas ni por solidaridad, como se puede comprobar claramente conminando por las autoridades correspondientes a los Secretarios respectivos para que éstos digan dónde y por medio de las actas correspondientes de qué manera fué dada dicha solidaridad al boycott a unos obreros que ni aún pertenecen a la Federación de Bahía.

CREEMOS QUE NOS ASISTE LA RAZON Y EL DERECHO

Con todos estos detalles le queremos demostrar al Honorable Señor Secretario de Gobernación que la razón y el derecho están de nuestra parte, y no sabemos por qué causa se muestra sordo a nuestros lamentos, que no son los de unos cuantos que tratan de provocarles conflictos al actual Gobierno, sino los de cinco mil familias de obreros que piden pan y no se lo pueden llevar a pesar de que somos cubanos y estamos dispuestos a no permitir que nuestros hijos, padres y hermanos se nos mueran de hambre, ya que estamos decididos a llevárselo aún a costa de nuestras vidas, pues no cejaremos en ningún medio para lograr lo que pedimos, ya que lo estimamos justo y sólo rogamos al Honorable Señor Secretario de Gobernación que ya que no puede o no quiere comprender lo justo de nuestra petición, que al menos se muestre imparcial en la lucha que hemos de entablar para conseguir nuestro propósito, y no que señale una parcialidad manifiesta como lo ha hecho hasta ahora en favor de los tabaqueros de la Habana como si los del campo en su mayoría no fuesen cubanos.

NO PRETENDEMOS PROVOCAR CONFLICTOS

Nosotros no queremos provocarle conflictos al Gobierno actual por creer que es un Gobierno genuinamente cubano y para ayudar al cubano, y buena prueba de ello la hemos dado en la noche del 9 del corriente en la que íbamos dispuestos a enbarcar el tabaco, costara lo que costara, pero creyendo que el momento no era oportuno para provocar conflictos desistimos de nuestros propósitos hasta tanto no tuviera usted conocimieno de lo que estimamos es de justicia, y esperanzados en que usted sabrá darle cabida en su pecho a los lamentos de las familias de los tabaqueros que nos piden pan.

Por lo tanto, Honorable Señor, esperamos que una vez más dé muestras inequívocas de su condición de cubano sin partidarismos, y resuelva esta situación que ya se hace insostenible.

Por la Unión Sindical Bi-provincial: Sindicato de Torcedores de Artemisa, Sindicato de Torcedores de Bejucal, Sindicato de Torcedores de Güira de Melena y Sindicato de Torcedores de Güines.

Por la Alianza Tabacalera: Sociedad de Anilladoras y Envolvedoras, Sociedad de Escogedores, Sociedad de Fileteadores, Unión de Dependientes y Unión de Rezagadores de la Habana

LA REFACCION DE LA ZAFRA PUDIERA Y DEBIERA HACERSE POR LOS BANCOS NACIONALES

Un anteproyecto de Banco de Emisión con ese propósito, basado en el probable aumento del diferencial que gozan nuestros azúcares a su entrada en el Mercado Americano

Hace pocos días publicamos un magnífico trabajo suscrito por el Sr. Frederick Norman, en el que analizando brillantemente el estado económico actual de Cuba se hacen valiosas sugerencias de medidas que pudieran adoptarse para salvar en lo posible, la angustiosa situación que atravesamos.

Entre esas sugerencias está la que se refiere a la necesidad de encontrar una forma de refacción de la Zafra con nuestros propios recursos, por medio de apropiadas organizaciones bancarias nacionales. En relación con esto, nos es grato reproducir el siguiente ante proyecto de un conocido hacendado y hombre de negocios, ideado, como dice en su preámbulo, «ante la perspectiva de obtener Cuba un aumento en el preferencial de que goza su azúcar en el mercado norteamericano» y sujeto, desde luego, a objecciones, adaptaciones y modificaciones, pero dejando, de todos modos, en pie la patriótica y previsora idea fundamental que lo inspira.

BASE PARA CREACION DE UN BANCO DE REFACCION AGRICOLA NACIONAL CUBANO

Las siguientes bases se han ideado ante la perspectiva de obtener Cuba un aumento en el preferencial de que goza su azúcar en el mercado americano con un márgen de 75 centésimas de centavo o de un centavo sobre el de 50 centésimas la lb. que tiene actualmente, y con el objeto de crear un medio para la movilización constante de la riqueza agrícola, ahora estancada por la negativa de los Bancos extranjeros radicados en Cuba a hacer préstamos sobre esa clase de negocios; así como también para dejar constituída una institución cubana nacional de crédito que sirva para rescatar una buena parte de los bonos del estado que se encuentran en manos extranjeras, y se asiente la base firme de una entidad emisora de billetes de banco cubanos.

1ª.—Disfrute de una ley especial de la República, dándole el privilegio de emitir billetes de banco de admisión forzosa por el 100% del valor de bonos del Estado que adquiera de las emisiones hechas hasta el presente y se depositen bajo la supervisión constante de funcionario del Gobierno, del Clearing House y de las entidades económicas, y de la representación de todos los sectores de la producción.

2ª.—El capital social de dicho banco, constituído en acciones nominativas exclusivamente, no será menor de $20.000,000 y deberán aportarse desde un principio, obligatoriamente, por los hacendados y colonos en la proporción de ochenta centavos de peso por cada saco de azúcar de 325 lbs. que se exporte a los Estados Unidos de Norte América. También podrán hacerse aportaciones voluntarias al capital social en el exceso de dichos veinte millones por los cosecheros de tabaco, piña, arroz, café, cacao y otros frutos importantes del suelo de Cuba, así como los criadores de ganado vacuno en grande escala. Deberá proveerse lo necesario para evitar el control de mayoría de acciones.

3ª.—La aportación de dicho capital social deberá hacerse en el tiempo que fuere necesario, teniendo en cuenta la cuantía de la cuota protegida que se designe a los azúcares cubanos para su entrada en los Estados Unidos, mediante un nuevo ajuste arancelario de Cuba con dicha nación.

4ª.—La duración del banco será de 40 años, prorrogables, mediante el concensus de la mayoría de los accionistas y de la aprobación del Gobierno de Cuba.

5ª.—Las operaciones a que se destinen los fondos del banco serán las siguientes:

Refacción a los ingenios, y colonos, previa la producción planeada y prorrateada cosecheros de tabaco, ganaderos etc. por un montante no mayor del 60% del capital aportado, por cada uno, con el gravámen de la suficiente parte de su próxima cosecha; y distribuída, proporcionalmente, durante el tiempo de cultivos o atención de las siembras hasta el principio de su recolección, mediante los justificantes y antecedentes necesarios.

También podrá hacer préstamos a los hacendados, colonos, y demás agricultores de Cuba sobre la parte no gravada de sus frutos recolectados y todas las otras operaciones de descuentos, depósitos, cuentas corrientes, cobranzas, giros etc.; y conservando en sus cajas la cuarta parte, cuando menos, del importe de los depósitos y cuentas corrientes en metálico y de los billetes en circulación.

6ª.—Este banco por la índole de sus negocios podrá prestar con la limitación de tiempo de vencimiento hasta diez y ocho meses, debiéndose liquidar la producción dentro de cada ciclo anual.

7ª.—El interés máximo que aplicará a sus préstamos refaccionarios a hacendados y agricultores será el del 5%, sin adiciones de comisiones u otros conceptos.

8ª.—La administración del banco deberá ejercerse por un comité ejecultivo constituído por personas designadas por la mayoría de los accionistas y con la supervisión permanente de un funcionario del gobierno, deberá ser removido en cada trimestre. En dicho consejo de administración deberán estar representados todas las actividades económicas.

9ª.—Cada seis meses deberán celebrarse juntas generales ordinarias de socios y las extraordinarias se podrán convocar mediante la petición de no menos de 30 asociados.

10ª.—La mayoría tanto en las juntas generales ordinarias como en las extraordinarias se constituirá por la mitad más una de las acciones representadas; siendo necesario que en la primera convocatoria esté representado el 50% del capital de la sociedad; debiendo exigirse la misma proporción de sectores asociados.

11ª.—Todos los funcionarios de administración del Banco, así como los empleados responsables, deberán estar afianzados correspondientemente.

12ª.—Dicho Banco no tendrá obligación de cambiar a metálico sus billetes, pudiéndolo hacer sólo voluntariamente; pero estará obligado a canjearlos por el equivalente en Bonos de la República de Cuba, cancelando al mismo tiempo los billetes, si los bonos que se entregaron en cambio fueron de los depositados como se expresa anteriormente.

13ª.—No podrán traspasarse acciones de un tenedor de ellas, que estuviere adeudando alguna suma al Banco por concepto de préstamos de cualquier clase.

14ª.—Las utilidades líquidas de cada año corresponderán por entero a los accionistas, siempre que no pasen del equivalente del 4% del capital invertido; y todo lo que exceda sobre dicho equivalente, será entregado al Estado por su participación en las utilidades del Banco.— De las utilidades que correspondan a los accionistas, se destinará el 25% a la adquisición de Bonos del Estado que se mencionan anteriormente, y al mismo tiempo se emitirán y distribuirán entre los accionistas las acciones que correspondan a dicha inversión.— (Conviene tener en cuenta que los ingresos del Banco no sólo consistirán en el producto del 5% de interés q. cobre por sus préstamos, sino también en los interese que devengan los Bonos que adquiera y sean depositados para poder emitir billetes por su montante.)

15ª.—En caso de liquidación del Banco, las acciones de los accionistas deudores al mismo estarán afectados por el montante de sus deudas, en la parte que no estuviera protegida por los frutos dados en prenda.

16ª.—Los préstamos por refacción agrícola que haga el Banco, gozarán, por medio de la Ley que autorice su constitución, de prelación en el cobro sobre cualquiera otra obligación análoga que adquiriese el prestatario.

17ª.—En caso de quiebra de un deudor por refacción agrícola, en que sean afectados no sólo las tierras y demás propiedades, sino también los frutos, el nuevo dueño responderá con el valor de éstos al pago total de la deuda contraída con el Banco.

18ª.—Los dividendos de las acciones del Banco serán retenidos a todo accionista deudor por refacción agrícola y no pagados hasta tanto el mismo no hubiere liquidado su préstamo corriente.

19ª.—Los Bonos de la República que están depositados de acuerdo con el Plan de la creación de este Banco y sean amortizados a su vencimiento o en sorteos, serán reemplazados por nuevos Bonos o en su defecto se deberá cancelar la equivalencia de los billetes emitidos.

20ª.—Dicho Banco podrá, después que tenga constituído los primeros, veinte millones de pesos de capital, en acciones nominativas intransferibles, contraer préstamos en oro a largos plazos de la banca americana con interés no mayor del 5% anual, dando en garantía la parte necesaria de la cartera del Banco. El producto de esos préstamos se depositará en la misma forma antes citada y se podrán con dicha clase de garantía emitir hasta el duplo de su montante en billetes del Banco. En estas condiciones, el Banco podrá refaccionar a Agricultores que no sean previamente accionistas, pero obligándolos a tomar acciones por el 5% del montante de sus préstamos, que deberán estar suficientemente protegidos.

M.E.C.D. 2016

PROFESIONALES

DOCTORES EN MEDICINA

DR. MANUEL BETANCOURT
Vías Urinarias. Venereo
Asistente 4 años de los Profesores Marion y Heitz Boyer, de París. Consultas: Señoras, 11 a 12. Caballeros, 3 a 4, San Lázaro 173, esquina a Perseverancia. Telf. M-6347.
P-1 28753 30 Dic. 31

DR. A. VENERO
Vías Urinarias, Impotencia, Sífilis. Curación rápida. Cuota semanal. Diatermia, Oznoterapia, etc., etc. Consultas de 10 a 12 a. m. y de 4 a 7 p. m., San Miguel 55, esquina a San Nicolás. Telf. A-9380.
P-1 29971 11 Ene. 10

DR. PEDRO MONTALVO
Medicina general, niños y adultos. Con preferencia Vías Digestivas, Análisis de Laboratorio, Diatermia, Masage, etc., etc. Consultas de 12 a 1, en el Vedado; de 5 a 6, en Belascoaín 79. Telfs. F-1972 y U-5050.
P-1 29660 8 Ene. 7

DR. F. GARCIA CANIZARES
Graduado en la Universidad de la Habana y Madrid.
Medicina General, Piel, Venereo y Sífilis, San Nicolás 8. Telf. M-9467
P-1 28789 30 Dic. 20

DR. F. VELEZ
ENFERMEDADES DE LOS PULMONES. Consultas los martes jueves y sábados de 3 a 5 p.m. Santos Suárez núm. 2. Teléfono I-3882.
P-1 29217 6 En. 8

DR. FRANCISCO J. DE VELASCO
Corazón, Pulmones, Estómago. Intestinos.
DR. RUBEN DE VELASCO
Corazón, Pulmones, Enfermedades de los niños. Consultas de 12 a 2 y de 2 a 4, días laborables. Horas especiales previo aviso. Salud 34. Telf. A-5418.
P-1 27399 17 Dic. 17

p2 OCULISTAS

DR. HORACIO FERRER
OCULISTA
Consultas por turnos de 2 a 6 de la tarde. Consultas a horas fijas previamente concedidas de 8 de la mañana en adelante. Avenida de Wilson y L. Vedado. Telf. F-4831
Nov. 17

p3 DENTISTAS

NO MAS PIORREA. Con Antipiorreico Onarres. Está dando satisfactorios resultados en poco tiempo y poco costo, muchos casos curados lo atestiguan. Véndese Droguerías Sarrá Johnson.
P-3 29243 4 En. 3.

DR. JOSE MARIA GATELL
CIRUJANO DENTISTA
Trasladó su Gabinete Dental a Campanario 72, entre Neptuno y Concordia, donde seguirá cobrando los mismos precios económicos Extracciones, $1.00 Dentaduras completas $10.00. consultas de 8 a 8.

p4 COMADRONAS

CONSUELO RUDA
Comadrona Hijas de Galicia y Centro Asturiano, ex Interna de la Sala de Partos Balear. Consultas gratis en general, a todas horas, Belascoaín 74, altos Joyería esquina a J. Peregrino. U-5824.
P-4 28526 23 Dic. 27

p5 CLINICAS

POLICLINICA INTERNACIONAL
Director: David Cabarrocas, San Miguel 130, entre Lealtad y Escobar. U-2737. Gratis: Consultas Reconocimientos, Rayos X, Rayos Ultravioletas, Luz Alpina, Medicinas, Inyecciones intravenosas, Análisis, Curas. Consultas: 9 a 4.
P-5 28898 1 Ene. 1

p7 ABOGADOS Y NOTARIOS

BUFETE DEL DR. JOSE R. ROS
Abogado, Consultoría de Comerciantes, Industriales y Propietarios. Aguiar 126 esquina a Muralla. Departamento 618, de 2 a 5.
P-6 29237 4 Dic. 10

ALQUILERES

a1 HABANA

CASA MODERNA, Oquendo 75, esquina Peñalver ,segundo piso, esquina brisa, sala, comedor, dos habitaciones amplias, baño intercalado completo, cocina, 15 pesos. Informes: Telf. U-4100.
A-1 29939 11 Dic. 21

CASAS MODERNAS, bien situadas, Habana y Luyanó, sala, recibidor, 2, 3 y 4 habitaciones, comedor, baño, cocina y patio. Desde 10 pesos en adelante, Ferretería, Belascoaín esquina a San Rafael. U-5215.
A-1 29969 11 Dic. 21

CASITAS EN $14.00
San José número 124-K., Accesorias A. y B., por Marqués González, compuestas de un espacioso apartamento, cocina y servicios sanitarios. Acabada de pintar. Llaves en la Bodega de la esquina. Informes: Francisco Torres, Edificio «Bacardí», Apartamento 401. De 10 a 12 a. m. y de 3 a 5 p. m. Telf. A-7830.
A-1 29883 11 Dic. 17

O-REILLY 112
Se alquila el primer piso, con sala, saleta, cuatro cuartos, comedor al fondo, lujoso cuarto de baño y hermoso patio azulejeado. Llave e informes, en el último piso
A-1 29946 11 Dic. 16

INFANTA NUMERO 43-B., bajos o altos. Se alquilan con sala, comedor, tres habitaciones, gabinete, baño intercalado y cocina, acera de la brisa. Baratas. Informes: Ramón G. Fernández. U-1157.
A-1 29961-65 11 Dic. 17

ALQUILERES

a1 HABANA

ESTRELLA NUMERO 233, altos o bajos. Se alquilan con sala, comedor, tres habitaciones, baño y cocina. Casas modernas y baratas. Informes: Ramón G. Fernández. U-1157.
A-1 29964-68 11 Dic. 17

JOVELLAR 8, ENTRE Aramburo y Hospital casa modernas, altos y bajos, sala, saleta, 3 habitaciones grandes, comedor, baño lujoso, cuarto y servicio criados. Alquiler módico. Informan en la misma. Telf. F-5487.
A-1 29941 11 Dic. 20

ALQUILO TERCERO, moderno, de esquina, muy fresco, cuatro espléndidas habitaciones, con vista a la calle, baño intercalado. Precio de situación, Virtudes y Gervasio. Informan: Bodega.
A-1 29928 11 Dic. 14

SAN RAFAEL 109 ALTOS, entre Gervasio y Escobar, sala, comedor, tres cuartos, baño intercalado, un cuarto en azotea, con su baño. Verse, de 3 a 5 y media. Informes: U-1428.
A-1 29902 11 Dic. 14

CASAS DE BALCELLS
DEPARTAMENTO DE AMINISTRACION DE BIENES

AVENIDA DE ACOSTA 64, con jardín tres habitaciones, sala, saleta, comedor, baño, cocina servicios de criados y entrada para garage, en 22 pesos.

ENAMORADOS y San Benigno, a una cuadra de Santos Suárez, modernas casas, a precios de situación. Informes: el Encargado.

INFANTA 26-E., entre Cádiz y Santa Rosa, con sala comedor y tres cuartos, en 15 pesos.

LAGUNAS 111, bajos, con sala, comedor, tres cuartos y servicios, en 20 pesos.

MAXIMO GOMEZ 66, local amplio para casa de tejidos Sucursal de Banco o establecimiento análogo.

PRADO 96. Se alquila la planta baja, que tiene una magnífica vidriera-exposición.

PROGRESO 15. Se alquila el primer piso alto, con sala, recibidor, comedor al fondo, cuatro cuartos, baño intercalado, cuarto y servicio de criados, en 30 pesos.

PROGRESO 15 y 17 bajos, con 350 metros cuadrados, para almacén, industria, etc.

PUERTA CERRADA 7, bajos, con sala, comedor, amplia cocina y cuatro cuartos, en 20 pesos.

RASTRO 20 ESQ. a Cerrales. Se alquila esta casa con sala y dos cuartos, en 15 pesos.

SAN LAZARO 202 y 204, altos, con sala, saleta, cuatro cuartos, dos baños, cuarto y servicios para criados, en 60 pesos. Da a Malecón por el fondo.

SAN JOAQUIN 6-F., con sala, saleta, comedor, dos cuartos y servicios, en 15 pesos.

SITIOS 161, ESQ. a División. Se alquila la planta baja, para Bodega y un bonito segundo piso, propio para familia de gusto en 22 pesos.

SOLEDAD 36, ENTRE Salud y Jesús Peregrino. Se alquilan varias casitas, con sala, comedor y tres cuartos en 18 pesos. Y en la propia manzana, otras, de más bajo alquiler. En el Pasaje de Jesús Peregrino, viviendas a 9 pesos.

TROCADERO 67, con sala, comedor, tres cuartos, baño, servicios y bomba para elevar agua, en 25 pesos.

VIVES 192, BAJOS con sala, comedor y cuatro cuartos, en 20 pesos.

ZANJA 122, PREPARADA para tren de lavado. Se alquila esta casa, con sala, comedor y tres cuartos, en 20 pesos.

PARA MAS INFORMES SOBRE LAS ANTERIORES CASAS, DIRIGIRSE A «J. BALCELLS Y CIA. S. EN C.)» SAN IGNACIO NUM. 33. TELF. A-2766.
A-1 29778 9 Dic. 17

SE ALQUILAN

18 PESOS: San Rafael 152, entre Oquendo y Soledad, altos y bajos, sala, comedor 3 cuartos, baño y cocina.

15 PESOS: San Indalecio 48, esquina a Santa Irene, Jesús del Monte, local propio para Bodega o establecimiento.

23 PESOS: Avenida 9, esquina a Calle 7, Reparto Buenavista, Marianao, portal sala, comedor, 4 habitaciones, baño, pantry, cuarto y servicios de criados, garage para una máquina.

28 PESOS: Avenida 9, entre las Calles 6 y 7, Reparto Buenavista, Marianao portal, sala, comedor, 4 habitaciones, 2 baños, 4 closets, cuarto y servicios de criados y garage para una máquina.

65 PESOS: A. número 202, entre 21 y 23, Vedado, de portal, sala, recibidor 6 cuartos, 2 baños, comedor hall, pantry, cocina, cuarto y servicios de criados, garage y cuarto de chofer.

23 PESOS: Calle B., números 5 y 6, entre Avenida del Miramar Yacht Club y Calle A., Marianao, compuesta cada una portal, sala, comedor, 3 cuartos, baño, cocina, cuartos y servicios de criados, garage para una máquina.

40 PESOS: Jesús del Monte número 543, entre Concepción y San Francisco, local propio para establecimiento.

INFORMES:
BUFETE DE ARELLANO
Teléfono: M-3336.
A-1 29699-700 9 Dic. 16

ALQUILO MODERNOS altos, Oquendo 23, entre Animas y Virtudes, sala, tres cuartos servicios: Rastro 29, cerca Plaza; Picota 69; Animas 177, entre Oquendo y Marqués González. Informes, allí.
A-1 29681 9 Dic. 12

MAZON 12, ALTOS
Entre San Miguel y Neptuno, modernos y frescos, sala saleta, cinco cuartos, baño intercalado, comedor, cocina, cuarto y servicios criados, garage. Precio muy reducido. Informan: Telf. A-1051.
A-1 29833 10 Dic. 13

ALQUILERES

a1 HABANA

ALQUILO CASA, Manrique y Condesa, terraza, sala, comedor, cuatro cuartos, baño completo, cocina y azotea al fondo. Verla, de 8 a 12 y de 1 a 6. Informan: F-5719.
A-1 29842 10 Dic. 18

SE ALQUILA, VIRTUDES número 162 bajos, entre Oquendo y Soledad, compuesta de sala, comedor, 3 cuartos, patio y cocina. Muy barata. Informes: Ramón G. Fernández. Telf. U-1157.
A-1 29960 11 Dic. 17

SAN LAZARO 98 BAJOS y altos, interiores, independientes, sala, dos cuartos, servicios, etc. Informes: Telfs. M-2863 y F-6635. Llaves en los altos.
A-1 29696 9 Dic. 16

SAN LAZARO 98, altos modernos, sala, comedor, tres cuartos, baño intercalado, hall. Informes: Telfs. M-2863 y F-6635. Llave en el primer piso.
A-1 29697 9 Dic. 16

GERVASIO ESQUINA a Estrella. Preciosísima casa, fabricada hace dos años, modernísima, compuesta de sala, recibidor, 3 habitaciones grandes, baño completo intercalado, comedor al fondo, servicios servidumbre etc. Situada en lo mejor de La Habana. Precio inigualado, de 20 pesos mensuales Informes: Goizueta. F-3937.
A-1 X

MALECON 338 entre Gervasio y Belascoaín. Se alquila espléndido piso alto con portal, sala, comedor, 4 cuartos, lujoso baño etc. Precio $50.00. Se exigen referencias. Informan Aguiar 19. Teléfono M-3032.
A-1 29705 9 Dic. 12

SI USTED NECESITA mudarse, le tenemos la casa que usted busca. Si usted tiene una casa desocupada le conseguimos buen inquilino, rápidamente., Hunt. M-7404, Habana.
A-1 29651 9 Dic. 13

HABANA No. 232, ALTOS, $15.00
Compuesta de sala, comedor, 3 habitaciones baño intercalado, servicios, cocina, etc. Informan: «La Regente» A-4376.
A-1 29758 9 Dic. 19

MAXIMO GOMEZ 407, preciosos apartamentos, algunos balcón a la Calzada, sala, comedor, baño completo, 1, 2 y 3 habitaciones; otros, cuarto sala y baño privado. Precios, los más baratos. Informa: Encargado.
A-1 29683 9 Dic. 12

SE ALQUILA, Aguacate 10, bajos, sala, saleta tres cuartos, baño intercalado, comedor, cocina y servicios de criados. Es casa clara y fresca. Precio 35 pesos. Informan. M-9465.
A-1 29673 8 Dic. 15

SE ALQUILA, en Belascoaín número 125, entre Reina y Estrella, precioso, fresco y ventilado segundo piso, 3 habitaciones, cocina de gas. Para más informes: Manzana de Gómez 240. Telf. A-4893.
A-1 29648 8 Dic. 16

ALQUILO, San Lázaro 309-A., altos, sala, saleta, cuatro habitaciones, comedor al fondo cocina, baño y servicios. Todo muy amplio. Informan: Manzana de Gómez 240. Telf. A-4893.
A-1 29643 8 Dic. 16

SE ALQUILA LA CASA, San Lázaro número 65, altos sala, saleta, comedor, 3 cuartos y baño y dos cuartos en la azotea, con sus servicios. Informes: Peña Pobre número 23, altos. A-4727.
A-1 29611-12 8 Dic. 16

MAGNIFICOS ALTOS, en lo mejor de la Ciudad: Perseverancia número 10, entre San Lázaro y Lagunas, con sala, saleta, comedor, hall, 4 habitaciones, baño intercalado, cuarto para criados y demás servicios. Las llaves en los bajos. Informan F-2957.
A-1 29618 8 Dic. 13

LINDERO 8, entre Llinás y Clavel, a media cuadra de Belascoaín. Alquilo casa, acabada de pintar, compuesta de sala, saleta, tres habitaciones y servicios sanitarios. Muy ventilada. Llave en Bodega esquina a Clavel. Informes: Zanja 85. Telf. U-1773.
A-1 29608 8 Dic. 14

ALQUILO LOS MODERNOS y ventilados altos de Neptuno y Espada 10. Informes, en los bajos, «La Reguladora».
A-1 29794 9 Dic. 14

AMISTAD NUMERO, primer piso. compuesta de sala, comedor, 2 habitaciones y baño intercalado. Precio: 20 pesos. Informes: Telf. A-4376.
A-1 29759 9 Dic. 14

ARAMBURU y Animas, casas modernas con sala, comedor, dos y tres habitaciones, baño y cocina. Todo flamante ,cerca tranvías Alquileres: 15 pesos. Informan: Empedrado 49. Telf. A-2021.
A-1 29624 8 Dic. 13

ALQUILO A FAMILIAS de gusto, punto ideal, San Miguel 308, esquina Mazón, primer piso, moderno, sala, comedor ,cuatro habitaciones, baño intercalado, servicios criados. Telf. M-4536.
A-1 29589 7 Dic. 12

CASTILLO 13, esquina a Monte, 2 bajos y un alto. Alquilo baratísimos, sala, galería, comedor, baño completo, cocina carbón, 4 cuartos, agua abundante, los tres iguales. Llaves e informes: Máximo Gómez 407.
A-1 29687 9 Dic. 12

SOLEDAD 46 Y MEDIO, casi esquina a Pocito, preciosísimas casitas, con sala, comedor, 2 amplias habitaciones, patio, baño y cocina propias para personas de verdadero gusto. Precio: 11 pesos. Informes: Goizueta. F-3937.
A-1 X

SE ALQUILA, Monte número 377, altos Ferretería, una casa propia para casa de huéspedes o comidas, tiene diez cuartos de dormir grandes, comedor con capacidad para 50 personas, tres baños, etc. Informan, en la misma dirección. Telfs. A-7611 y A-7612.
A-1 29537 6 Ene 5

ALQUILO, PRIMERO y segundo piso, Luz número 2, 3 habitaciones. Precio: 20 pesos. Llave en los bajos. Informes: Salud 21. Telf. M-4712.
A-1 29482 6 Dic. 14

ALQUILERES

a1 HABANA

AGUIAR 43, un precioso alto, de lujo, sala, saleta corrida, baño intercalado, comedor, cocina y 3 cuartos. Punto céntrico. Baratísimo. El Encargado informa.
A-1 29684 9 Dic. 12

FINLAY 85, (ALTOS), antes Zanja, a una cuadra de Belascoaín. Alquilo barata casa, acabada de pintar, compuesta de sala y saleta espléndidas, cuatro grandes cuartos, comedor corrido al fondo, gran baño completo, una gran cocina y servicios de criados. Llaves e informes, en los bajos. Telf. U-1773.
A-1 29609 6 Dic. 14

BARATA, SE ALQUILA la casa Peñalver número 8, bajos, con sala, saleta cinco grandes cuartos, cocina y servicios, en 25 pesos. Informan: Telf. I-6760.
A-1 25443 23 Dic. 12

MONTORO 24, entre Bruzón y Lugareño, Ensanche de La Habana, frente Quinta Molinos, portal sala, recibidor, escritorio, 7 habitaciones, 2 baños, comedor, pantry, cocina, 2 cuartos criados, servicios. Alquiler: 35 pesos. M-3193.
A-1 29493 6 Dic. 13

CONSULADO 45. Hermosas casas, primer piso y segundo piso, cinco habitaciones, sala, saleta, servicios de criados, etc. Llaves e informes: Consulado 41. Telf. A-5361.
A-1 29694 9 Dic. 19

SE ALQUILAN en Reina 48, esquina Manrique, dos hermosos pisos. Pueden verse a todas horas. Preguntar. portero de la misma. También se alquila moderno piso. San José 5. Llaves, primer piso. Informan: Telf A-7540, Sol 21.
A-1 28963 2 Dic. 17

SAN JOSE No. 98
Se alquila esta gran casa en 30 pesos compuesta de sala, saleta 4 habitaciones amplias, baño intercalado, comedor, cuarto baño de criados y cocina. Más informes: Teléf. A-4376.
A-1 29259 4 Dic. 14

a2 VEDADO

VEDADO: CASA MODERNA, tres cuartos, garage y demás comodidades. Calle 27, número 429, entre 6 y 8. Informes; Telf. F-4008.
A-2 29877 11 Dic. 13

BARATISIMOS BAJOS Y ALTOS, EN EL VEDADO, EN $30.00 Y $20.00
Se alquilan los modernos y frescos bajos, Calle Diez esquina a 21, compuestos de sala, saleta corrida, tres habitaciones, baño completo intercalado, calentador, cocina y servicio de criados; y los altos de Diez número 197, entre 19 y 21, con las mismas comodidades. Abundante agua .Llaves en la misma. Informes: Edificio «Bacardí», Apartamento 401, Francisco Torres. De 10 a 12 a. m. y de 3 a 5 p. m. Telf. A-7830.
A-2 29882 11 Dic. 17

CALLE I No. 206 entre 21 y 23. Alquilo un bajo: sala, dos habitaciones, baño intercalado, comedor y cocina. Precio situación. Informan en la misma.
A-2 29782 9 Dic. 14

C. NUMERO 207, entre 21 y 23 antiguos, pero amplísimos altos, con terraza, sala, 4 hermosas habitaciones, baño intercalado, comedor, cocina ,etc. Precio: 3 veces rebajado. Informes: Goizueta. F-3937.
A-2 X

CALZADA, ENTRE H. e I. Bellísimos y confortabilísimos altos residenciales, con vestíbulo, gran recibidor dividido elegantemente de la sala hall amplísimo central, 8 habitaciones de 5 x 5, dos baños intercalados, comedor magnífico, lavandería, 3 habitaciones servidumbre, garage para 2 máquinas, etc. Precio inigualado. Informes; Goizueta. F-3937.
A-2 X

21 ENTRE C. y D. Bellísimos departamentos, en nuestro moderno edificio «Tavel», con sala, comedor, 2 habitaciones, pantry y cicina. Precio: 17 pesos. También tenemos uno de sala y habitación, con baño completo, cocina etc., 14 pesos. Elevador y empleados, agua fría y caliente, luz, etc., día y noche, al servicio de los señores inquilinos. Informes: Goizueta. Telf. F-3937.
A-2 X

EN EDIFICIO MONTES
Línea 60, esquina D. Puede vivir estable con su familia, sin preocupaciones. Un hermoso piso, de esquina de fraile, muy bonito, alegre y cómodo, recibidor, sala comedor, 2 baños y 4 aposentos, etc., etc., dando a la calle y cerca de todas partes: Iglesias, Cines, Colegios, etc. etc. Ahorre tiempo, que es dinero. Tranquilidad, Seguridad. Decencia. Elevador. Véalo: allí informan. Precio de situación.
A-2 29736 9 Dic. 13

VEDADO: Se alquilan los altos de la casa número 257, de la Calle 19, entre E. y D. Informarán en la casa de la esquina de Baños.
A-2 29708 9 Dic. 12

EDIFICIO «Biarritz», Calzada del Vedado entre J e I. Se alquilan frescos modernos pisos altos y bajos con sala, comedor 2-3 cuartos, baño, cocina. Precios $15.00 a $25.00. Se exigen referencias.
A-2 29704 9 Dic. 12

ESPLENDIDOS ALTOS, Calzada 169. entre J. e I. elegante terraza, sala, recibidor, hall, 4 habitaciones, dos baños y el servicio completo. Informan: F-5469 y en los bajos.
A-2 29640 8 Dic. 13

VEDADO: AMPLIOS y cómodos bajos, portal, sala comedor, cinco cuartos, baño intercalado y servicios de criados. Precio moderado. Telf. F-6513.
A-2 29458 6 Dic. 13

CALLE F. ENTRE Calzada y Línea. Vedado. Se alquila un lujoso apartamento. Hay portero. Alquiler: 45 pesos. Telfs. F-1050 y F-5285.
A-2 29452 6 Dic. 12

ALQUILO, VEDADO: Calle F., entre Tercera y Quinta, altos y bajos modernos, con terraza, gabinete sala, tres habitaciones, baño intercalado, comedor al fondo, cocina, pantry y cuarto con servicios de criados Informan: Manzana de Gómez 240. Telf A-4893.
A-2 29646 8 Dic. 16

ALQUILERES

a2 VEDADO

EN LO MEJOR de la calle Quinta 44 y medio, entre D. y E., los bajos, con portal, sala, comedor, 5 habitaciones, baño, patio, traspatio, con servicio completo. Precio situación, 25 pesos; y los altos independientes, con 6 habitaciones y las mismas comodidades. Informan: F-5469, Calzada número 169, bajos.
A-2 29638 8 Dic. 13

CALLE 25 NUMERO 414, entre 4 y 6, altos y bajos independientes, cada piso, sala, comedor, 3 habitaciones y servicios. Informan: Telf. F-1173 La llave en el 412.
A-2 29639 8 Dic. 13

ONCE, ENTRE 20 Y 22
Casa nueva, a una cuadra de los tranvías de Línea, 2 cuartos, baño completo, agua caliente. Muy barata. Informes en el número 103. Telf. A-1051
A-2 28985 2 Dic. 13

CALZADA 53, ESQUINA F., Vedado. Se alquila el magnífico piso bajo, 5 habitaciones de dormir, con dos baños y un toilet, tres cuartos de criados. garage etc. Alquiler: 70 pesos. Llave al lado, por F. Telf. F-1050.
A-2 29457 6 Dic. 12

ALTOS Y BAJOS, modernos, independientes. Precio módico, Vedado. Telf. F-6513.
A-2 29459 6 Dic. 13

BUEN SITIO, Calzada y 6. Alquilo altos amplios y frescos; seis cuartos, tres baños, recibidor, dos sala, terraza, garage 2 máquinas.
A-2 29216 4 Dic. 16

ALQUILO, 30 pesos, bajos, 27 número 94, entre D. y E. Vedado, brisa, sala, comedor, 4 cuartos. Llaves en la misma. Dueño: F-5471.
A-2 29368 5 Dic. 13

LINEA 77-A., ENTRE Dos y Cuatro, portal sala, recibidor, 4 habitaciones, 2 baños intercalados, comedor, pantry, cocina, dos cuartos criados, garage 2 máquinas. Alquiler: 40 pesos. M-3193.
A-2 29494 6 Dic. 13

PRECIOSOS ALTOS Y BAJOS independientes. Calle C número 182 para familias cortas, garage, jardín, terraza, doble servicio buen baño, calentador, tres cuartos, otro criados. Recién decorados
A-2 29181 4 Dic. 14

SE ALQUILAN los altos y bajos independientes de 19 No. 245 entre E y F, Vedado, tienen sala, comedor, 3 cuartos, baño cocina; precio e informes «Edificio Arcos» al lado.
A-2 29192 4 Dic. 14

SE ALQUILAN los altos de la calle F, entre 11 y 13, número 18-A La llave, en los bajos. Tel. F-5686.
A-2 29016 2 Dic. 12

ALQUILO planta baja, calle 15 entre L. y M., número 11. sala, saleta, cinco habitaciones comedor, cocina, garage, cuarto chofer. Llave en «Familia Cubana». Informan: F-1649.
A-2 28971 2 Dic. 12

a3 CERRO

CHALET MODERNO y cómodo, en la Calzada del Cerro 552, esquina a Peñón propio para familia numerosa, amplitud y ventilación. Precio de acuerdo con la situación. Para verse y demás informes: Llame: F-3476.
A-3 29657 8 Dic. 12

ALQUILO EN BUEN SITIO, Cerro 515 Esquina Tejas, uno local chico propio para sastres, zapatero, puesto o cosa análoga. En la Fotografía informan.
A-3 29734 9 Dic. 12

EN EL REPARTO PALATINO, jardín, portal, sala, comedor, dos cuartos, baño moderno agua caliente «La Cuba» por la esquina. Tercera número 31, 10 pesos, Figueroa.
A-3 29731 9 Dic. 17

CONSEJERO ARANGO 12, a media cuadra de la Calzada del Cerro. Alquilo barata casa, acabada de pintar, compuesta de sala y saleta espléndidas, tres grandes habitaciones, cocina y servicios sanitarios. Llave en la Bodega esquina Calzada. Informes: Zanja 85. Telf. U-1773.
A-3 29607 8 Dic. 14

CERRO: ALQUILO casa, 10 pesos. portal, sala, comedir, 2 cuartos, baño gran traspatio, Colón 38, entre Santa Teresa y Daoiz, próximo tranvías, Galiano 75. Café «Encanto», Díaz M-9276.
A-3 29462 6 Dic. 14

a4 MARIANAO Y SUS REPARTOS

ALQUILO EN LA SIERRA, Tercera entre 4 y 6, espléndido chalet, jardín, garage, abierto de 1 a 5. Informes: Salud 21. Telf. M-4712.
A-4 29867 11 Dic. 19

AMPLIACION ALMENDARES: Quinta Avenida entre 12 y 13, casa nueva, portal, sala, comedor, 3 cuartos, 2 closets, baño intercalado, cuarto y servicio criados, cocina y garage, patio 200 metros, 20 pesos. F-1406.
A-4 29940 11 Dic. 20

HERMOSA CASA, fresca, moderna y decorada, cuatro habitaciones, garage, cuarto chofer y demás comodidades, a media cuadra del tranvía Avenida de Los Aliados 57. Informan: FO-2226.
A-4 29680 9 Dic. 13

ALQUILO CASA, Martí 52. Tiene portal, sala, saleta 4 habitaciones, baño moderno, patio y traspatio. Informes: (Oficina). Telf. A-5121.
A-4 29795 9 Dic. 13

AMPLIACION DE ALMENDARES calle Diez entre Ave. 10 y 11. Espléndido chalet con portal, sala, comedor tres cuartos, tres closets, garage etc. Precio $25.00. Informan Aguiar 19. Teléfono M-3032.
A-4 29706 9 Dic. 12

A 12 PESOS. Alquilo cuatro casas modernas ,en Primera y Lanuza, Almendares, una cuadra guaguas y tranvías Playa, portal, sala dos cuartos, comedor, patio, traspatio. Informan en la misma, Bodega «La Estrella»
A-4 29718 9 Dic. 12

MARIANAO. Alquilo casa moderna portal sala comedor 2|4, baño, lavadero: Avenida 5a. y 7, Tranvía próximo Playa-Buena Vista. Galiano 75 Café Encanto. Díaz. M-9276.
A-4 29209 4 Dic. 12

MAGNIFICA residencia, Quinta Avenida esquina 18, Reparto Miramar. Alquiler, precio situación, 5 cuartos, 2 baños, 2 garages espléndido terreno, etc. Llave al lado. Informes: M-7245.
A-4 29336 5 Dic. 12

ALQUILERES

a4 MARIANAO Y SUS REPARTOS

REPARTO ALMENDARES: Calle 10, entre 9 y 11, inmediata tranvías y ómnibus. Se alquila en 25 pesos, último precio, moderno chalet, 2 plantas, 4 habitaciones, baño completo intercalado, garage, etc. FO-1231.
A-4 29540 7 Dic. 14

BUEN RETIRO
Se alquila casa San Jacinto entre Infanta y Steinhart, jardín, portal, sala, saleta, tres cuartos, comedor, cocina, baño y garage patio y traspatio. Informan: M-3102.
A-4 29672 8 Dic. 17

SE ALQUILA casa, Reparto Miramar, Calle 2, entre Primera y Tercera, portal, sala, recibidor, 4 habitaciones, 2 baños, comedor, cocina pantry, garage, cuarto de criados con servicios. I-7225, Manzana de Gómez 536.
A-4 29596 8 Dic. 12

CRUCERO de la Playa, frente todos los tranvías Marianao, Calle 9, Reparto Nicanor del Campo, entre 14 y 16, con sala, comedor, tres habitaciones, baño intercalado, servicios de criados, garage Llaves en el 18. Informan: F-2906.
A-4 29001 2 Dic. 16

a5 J. DEL MONTE Y LA VIBORA

20 PESOS, SANTA CATALINA 111, entre Lawton y Armas, 5 cuartos, sala, comedor, cuarto y servicio criados. La llave en el 109. Telf. A-2559.
A 5 29932 11 Dic. 13

LIBERTAD NUMERO 57 a una cuadra de Estrada Palma, portal, dos cuartos, cocina y baño, $8.00. Llave enfrente.
A-5 29901 11 Dic. 14

ENCARNACION 4 bajos, muy frescos, cerca Calzada ,terraza, sala, comedor, dos cuartos, cocina, patio, servicios. Llave, altos. Informan: Armas 78, Víbora, entre Concepción y Dolores.
A-5 29728 9 Dic. 13

O-FARRILL NUM. 13, bonita casa, portal, jardín, sala, saleta, comedor, cuatro grandes cuartos, baño, dos cuartos de criados. Todo por 25 pesos. Llaves, altos del número 15. Telf. F-2868.
A-5 29688 9 Dic. 12

VIBORA: LUIS ESTEVEZ 17, entre Párraga y Poey, cuadra y media Calzada, moderna casa, con dos habitaciones y demás comodidades. Alquiler: 15 pesos. Telf. I-6634.
A-5 29711 9 Dic. 12

SE ALQUILA HERMOSO chalet, tres plantas, esquina de fraile, seis habitaciones, dos baños, garage amplio Precio situación Milagros 97, esquina Luz Caballero, Víbora. Informan en la misma.
A-5 29690 9 Dic. 14

SE ALQUILAN LAS CASAS Pocito número 57, altos, Víbora y Pasaje Trespalacios y Manuel Pruna número 8, por la Loma, Luyanó. Modernos y muy baratos. Informan: Pocito número 57.
A-5 29689 9 Dic. 17

ALQUILO, San Mariano esquina a M. Figueroa, frente Parque Mendoza chalet moderno, jardín, portal, sala, recibidor, comedor, cocina, cuarto criados y garage, bajos; y 5 habitaciones, baño intercalado y terraza, en los altos; también una buena habitación en azotea. Informan: Manzana de Gómez 240. Telf. A-4893.
A-5 29647 8 Dic. 16

CASA 5 PESOS, dos habitaciones, cocina y servicios, dos cuadras Calzada, buenas calles y aceras. Informan: Santa Isabel 14, entre Arnao y Rivera Santa Amalia.
A-5 29628 8 Dic. 13

ALQUILO, Concejal Veiga 5, entre Estrada Palma y Libertad, casa interior sala, saleta dos cuartos, cuarto baño, cocina, luz $11. Informan en la misma.
A-5 29226 4 Dic. 12

a6 SANTOS SUAREZ Y MENDOZA

7 Y 8 PESOS, CASITAS modernas, una cuadra de los ómnibus y dos de los tranvías Santos Suárez, San Bernardino número 24, entre Durege y Serrano. Informan en las mismas. Telf. M-5172.
A-6 29972 11 Dic. 14

ALQUILO, EN MAYIA Rodríguez 79, esquina a Milagros, casa, jardín, portal, sala, comedor, 3 habitaciones, cocina, hall, servicio de criados y garage pantry. Precio: 25 pesos. Informan en la misma.
A-6 29727 9Dic. 12

ALQUILO EN SANTOS SUAREZ; chalet de esquina Luis Estévez y D-Strampes, una cuadra calzada Paz portal, sala, saleta hall, cuatro habitaciones, baño intercalado comedor al fondo ,dos habitaciones altas, habitación y servicio criados garage, patio, jardín y solar cercados. Alquiler $30.00 llave misma. Informan Cárdenas 62 altos. Teléfono A-3269.
A-6 29768 9 Dic. 15

AVENIDA SERRANO 85. Vea pronto esta hermosa casa entre Zapotes San Bernardino. Baratísima para familia de gusto. Llame A-3480
A-6 29187 4 Dic. 16

a7 LUYANO

CONCHA Y VELAZQUEZ, altos o bajos. Se alquilan con sala, comedor, cuatro y tres habitaciones. Informes; Ramón G. Fernández, Telf. U-1157.
A-7 29963-67 11 Dic 17

LUYANO 129. Altos del Colegio San Luis: 6 cuartos, 3 terrazas baño completo a todo lujo. Teléfonos A-2686 F-1966.
A-7 29741 9 Dic. 15

LUYANO: SE ALQUILAN los altos de Reforma esquina Herrera, sala, comedor 3 cuartos y demás servicios. Precio: 12 pesos. Informan: A-3303
A-7 29738 9 Dic. 14

MUNICIPIO y Rosa Enríquez, Luyanó. Preciosas casas modernas y apartamentos, altos y bajos, sala, comedor, baño completo, agua abundante, 1, 2 y 3 habitaciones. Precios baratísimos El Encargado.
A-7 29686 9 Dic. 12

ALQUILO, en Concha y Guasabacoa, bajos y altos con sala, tres habitaciones, baño y cocina, desde 12 pesos. Informan: Manzana de Gómez 240 Telf. A-4893.
A-7 29644 8 Dic. 16

ALQUILERES

a9 A. APOLO Y CALABAZAR

PACO No. 11, una cuadra Calzada Portal, sala saleta, 4 habitaciones, dos baños intercalados comedor, pasillo central, garage cuatro máquinas tres habitaciones y servicio. Informan: Telfs. U-1896 y U-6862.
A-9 29761 9 Dic. 19

a10 LOS PINOS Y NARANJITO

REPARTO NARANJITO: Gertrudis 4, mampostería, 4 habitaciones, baño intercalado, sala, comedor jardín, patio, etc., sólo 12 pesos, fiador. Informes: FO-3451.
A-10 29617 8 Dic. 12

a13 ALQUILERES VARIOS

PROPIA PARA temporada, en Santa María del Rosario. Se alquila casa portal, sala cuatro habitaciones, comedor, servicios completos, garage. gran terreno, 25 pesos. Informan: «Villa Delia». Santa María del Rosario.
A-13 29562 7 Dic. 13

b1 NAVES Y LOCALES

O-REILLY 112
Se alquila la planta baja, para comercio. Es muy clara. Precios de situación. Llaves e informes, en el último piso.
B-1 29947 11 Dic. 16

ESTABLECIMIENTOS: Galliano y Trocadero, local para bar o establecimiento, con vidrieras, mostrador y armatostes, bien acondicionado. Se alquila barato. Informes: Ramón G. Fernández. U-1157.
B-1 29962-66 11 Dic. 17

AMPLIA NAVE de concreto, con más de 600 metros, buenas situación y módico alquiler. Con la misma se vende toda la maquinaria, pailas y demás útiles para fábrica de dulces. Casi regalado. Informes: Habana 39, altos, por Chacón.
B-1 29933 11 Dic. 16

ALQUILO EL MEJOR LOCAL de La Habana, moderno, para almacén, industria 1,400 metros, Animas 177, entre Oquendo y Marqués González, cerquita Belascoaín y Parque Maceo. Informan, altos.
B-1 29682 9 Dic. 15

ALQUILO, en Luz y Oficios, local de esquina, propio para establecimiento con varias divisiones y servicios. Informan: Manzana de Gómez 240. Telf. A-4893.
B-1 29641 8 Dic. 16

LOCAL ESPLENDIDO, Quinta Avenida esquina 28, Reparto Miramar. Alquiler 50 pesos, propio exhibición automóviles, muebles, víveres. Llave: Estación Policía Reparto, 20 entre Tercera y Quinta M-7245.
B-1 29335 5 Dic. 12

EN VILLEGAS 82: Alquilo local, propio para establecimiento o almacén. Informan: F-3904.
B-1 28349 27 Dic. 17

ALBOL SECO esquina Benjumeda, propio para bodega y comidas; hay instalada gran cocina hierro y enseres fonda. Barrio industrial, rodeado de manufacturas. Informa :San Leonardo y Dureje. Maximino.
B-1 29272 4 Dic. 19

LOCAL para establecimiento, Bernaza 37, próximo a Ferrocarriles, Muelles, etc. Puede verse de 8 a 12 y de 2 a 6. La llave en la imprenta. Informan; Telf. M-9093.
B-1 29012 2 Dic. 17

BRUZON Y POZOS DULCES. Se alquila en 30 pesos una gran nave propia para industria o comercio. Llave, Bodega Bruzón y Pozos Dulces. Informan: Banco Asturiano. Telf A-7674.
B-1 28520 28 Dic. 13

VISTA ALEGRE y Luz Caballero. Alquilo esquina propia para Bodega, con armatostes vivienda y otras comodidades. Precio módico. Llaves número 80. Informes: Cuevas Gran Hotel. M-9896.
B-1 29771 9 Dic. 24

LEALTAD 100. ALQUILO esquina San Rafael local propio Carpintero, muebles, depósito, comercio o cosa análoga, muy amplio. Pregunte Zapatero, entrada. Barato. Informes: Cuevas. Teléfono M-9896.
B-1 29773 9 Dic. 24

BELASCOAIN NUMERO 10 casi esquina Neptuno. Alquilo para comercio buen punto, salón 480 varas con armatostes o sin ellos .Precio prudente. Informan: Cuevas, Bernaza 39 A-3568.
B-1 29772 9 Dic. 24

NAVE: ALQUILO, sin pretensiones, 285 metros, pegado a Monte. Antón Recio 2-A. Propio para depósito, taller o industria. Informarán: 2-C., altos.
B-1 29729 9 Dic. 16

REINA 56, entre Manrique y Campanario. Se alquila buen local, con todas las instalaciones, para Café-Lechería, listo para abrir 34 pesos. Informan: Aguila 145, altos.
B-1 29616 8 Dic. 12

CUBA ESQUINA a Muralla, espléndido local para almacén o establecimiento, con más de 1.000 metros superficie junto con el primer piso de la casa, que consta de 9 espaciosas habitaciones, piso malmol y servicios Precio, arreglado situación. Informan: Manzana de Gómez 240. Telf. A-4893
B-1 29645 8 Dic. 16

ALQUILO, CONCHA, (entre Reforma y Guasabacoa), nave número 16, con más de 600 metros superficie, piso de cemento y precio de situación. Informan: Manzana de Gómez número 240. Telf. A-4893.
B-1 29642 8 Dic. 16

b2 APARTAMENTOS

APARTAMENTOS
15 y 12 pesos con garage
En el Reparto Alturas del Río Almendares. El lugar más elegante y pintoresco de Marianao, Avenida de Los Aliados 10, media cuadra de la Calzada de Columbia y 2 del Puente de la Calle 23. Informes, en la misma, Sr. Lugo y Telf. I-3299.
B-2 29467 6 Dic. 12

JESUS DEL MONTE 303
Frente a Santos Suárez. Se alquila moderno apartamento, compuesto sala cuarto, baño, cocina, patio, etc. Para más informes, en la Peletería «La Americana», Belascoaín número 28. Telf. U-5117
B-2 28794 30 Dic. 30

ALQUILERES

b4 HABITACIONES

SE ALQUILA HABITACION, en casa particular, a persona seria que desee vivir en familia, con toda asistencia. Telf. M-6454.
B-4 29913 11 Dic. 15

FAMILIA MUY RESPETABLE alquila dos habitaciones, juntas o separadas a matrimonio sin niños o señoras solas, de toda moralidad tienen lavamanos y baño anexo. Muy baratas, Tejadillo 11-B., primer piso izquierda.
B-4 29898 11 Dic. 13

BARATAS, HERMOSAS Y FRESCAS HABITACIONES, POR LO QUE OFREZCAN
Y un apartamento con dos habitaciones, en Maloja número 1, esquina a Monte y Aguila, con vista a la calle, en $6.00, $9.00 y $14.00. Llaves en la misma. Informes: Edificio «Bacardí», Apartamento 401. Telf. A-7830. Francisco Torres. De 10 a 12 a. m. y de 3 a 5 p. m.
B-4 29881 11 Dic. 17

CUARTELES número 1, esquina Cuba, a media cuadra del nuevo Malecón. Alquilo habitaciones y accesorias, a 4, 6 y 7 pesos. Casa de orden.
B-4 29440 5 Dic. 4

GALIANO NUM. 103. Habitaciones espléndidas desde 23 pesos, para uno; dos, 35 pesos, con excelente comida, lavabos y agua caliente en abundancia. Hermosa terraza. Sólo moral absoluta. M-7380.
B-4 29654 8 Dic.

HABITACION espaciosa, ventilada, soleada, casa particular decente, módico precio ,propia para señoras juiciosas. Rayo 37 segundo piso, entre Reina-Estrella.
B-4 29770 9 Dic.

MANRIQUE 76, ALTOS. Alquilo habitación hermosa, decorada, a matrimonio sin niños u hombre solo: dos en la azotea, pequeñas a 3 pesos. Se cambian referencias. Hay teléfono.
B-4 29749 9 Dic.

SI USTED BUSCA habitaciones en punto céntrico, bonitas, pase por Reina 19, Reina 14, San Miguel 3, Industria 96, M. Gómez 371 y Cuba 38. Todo bueno y barato.
B-4 29685 9 Dic. 12

CASA PARTICULAR. Se alquilan a hombres solos. dos hermosas habitaciones, con entrada y baño independiente, juntas o separadas Maloja número 61. M-8696
B-4 29605 8 Dic. 13

HABITACION con baño y servicio privado, con entrada independiente, dos cuadras Calzada. Se alquila a persona o matrimonio de moralidad San Mariano 5, entre San Lázaro y San Anastasio, Víbora.
B-4 29629 8 Dic. 14

VEDADO: LINEA 91 ,esquina 6. Alquilo hermosísima habitación 2 balcones calle, lavabo corriente, propia 3 personas; otra, con baño, propia matrimonio, fresquísima. Casa honorable. Comida excelente. Precio reducidísimo. F-5632
B-4 29484 6 Dic.

b5 CASAS DE HUESPEDES

GRAN CASA HUESPEDES, mejor punto y vista de La Habana, departamento y habitación, balcón a la calle, baños calientes, comidas hechas con aceite, casa moralidad, Prado 102, altos, esquina Virtudes.
B-5 29855 10 Dic.

CASA DE HUESPEDES «La Isla» Precioso departamento, con vista al Parque Fraternidad, hermosas habitaciones, baños modernos, agua caliente, comida excelente. Precios reducidos, Monte 53 esquina, por Factoría.
B-5 29780 9 Dic.

b6 HOTELES

HOTEL TROTCHA
Rodeado hermosos jardines, esmerado servicio y buena comida, desde $30.00 mensuales por personas; para matrimonios desde $50.00. A una cuadra tranvías y ómnibus, Calzada y 2, Vedado. Teléfono F-1076.
B-6 29024 53 4 Dic. 14

HOTEL «VANDERVILT»
Habitaciones esquina baño privado propias para matrimonio. muy frescas, cerca Universidad y Hospitales Calixto García y Mercedes Lo más alto, saludable y económico Neptuno 309, esquina Mazón.
B-6 27116 14 Dic 14

SOLICITUDES

sa SOLICITUDES DE ALQUILERES

SOLICITAMOS CASA en parte alta Víbora, una sola planta, con 5 habitaciones familia, preferible a 2 baños y 2 baños. Se garantiza seguridad renta, conservación, casa y permanencia. Llamar: Telf. U-1105.
S-A. 29871 11 Dic. 14

b9 AGENCIAS DE COLOCACIONES

CUANDO NECESITE usted un buen criado u oficinista, no se olvide de llamar: **AGENCIA BEERS**. Más de 27 años en el negocio. Desde 1906. Telf. A-3070.
B-9 29703 9 Dic. 16

s1 CRIADAS Y CRIADOS

NECESITO UNA CAMARERA para hotel y un camarero, sueldo 20 pesos, tienen que dormir fuera y una señora blanca, para cuidar niña, en casa de señor solo Compostela 58.
S-1 29834 10 Dic.

SOLICITAMOS SIRVIENTAS. Por centavos, damos casa, comida y colocación, Gervasio 130, entre Zanja y San José, Sociedad de Sirvientas.
S-1 29862 10 Dic.

SUSCRIBASE Y ANUNCIESE EN EL «DIARIO DE LA MARINA»

FOLLETIN 18

CONCORDIA MERREL

SALLY ENTRE las ESTRELLAS

Versión española de
ESTEBAN MACRAGH
EDITORIAL JUVENTUD
Provenza. 101 y 103
BARCELONA
(De venta en «La Moderna Poesía» Obispo 135. Telf. A-1171 y en «Cervantes» Galiano 62 Tel A-4958)

ga semana. ¿Crees que te sabrás manejar sola?

Sally, clavando los ojos en la adorable cara, pestañeó, asustada, por la sugestión de que quizá no se supiera manejar sola.

Nunca se le había ocurrido que pudiera surgir aquella cuestión. Aparte de aquellas confusas lecciones. que ella lo creía sin preguntar. eran esenciales para su carrera, no había tenido nunca la más ligera impresión de que las Gracias la manejasen, ni que se fuera a encontrar desorientada sin ellas. Si hubiera sido Dane...

Balbució:

—Las echaré mucho de menos—que era otra cosa distinta y cierta.

Zouzou sonrió con dulzura:

—Velamos por ti sin cesar; pensamos y hacemos planes para ti. Ahora vas a escuchar una pequeña conferencia que debes recordar cuando nos vayamos. Debes fijarte en todo lo que digamos porque es muy importante.

—No olvidaré una sola palabra—prometió Sally con entusiasmo.

—Es como nuestra propia hijita—dijo Zouzou.—Acércate ahora que te digamos algunas cosas que nunca, nunca debes olvidar.

Bibbi y Kissi estaban sentadas una a cada extremo de un largo sofá Zouzou se sentó en el centro. A no ser por la frívola impresión que producían sus vestidos de haberse colocado húmedos sobre sus cuerpos desnudos, estaban tan solemnes e imponentes como tres jueces dispuestos a dictar una sentencia de muerte.

Sally permaneció de pie frente a ellas con su vaporoso vestido color de rosa, en agudo contraste con las revelaciones de la seda gris y después de un momento de silencio, interrumpido solamente por las llaves de Rodbaum, Zouzou volvió a hablar:

—Ya sabes que pronto, dentro de una o dos semanas empezaremos nuestra gran película.

—Yo me preguntaba cuándo empezaríamos—dijo Sally.

—Primero vendrán los ensayos—dijo Rodbaum,—muchos ensayos para que salga bien.

—Ahora es cuando te darás cuenta de todo lo que tu arte significa para tí—continuó Zouzou,—ahora es cuando debes decirte: soy una gran artista; las Tres Gracias han hecho de mí una gran artista. Nunca debo olvidar que ellas han hecho de mí esta gran artista. ¿No es así?

Sally dijo que así era de perfecta buena fe.

—El arte, mi querida Sally—Zouzou pronunciaba las palabras con solemnidad,—es una profesión dura.

Sally asintió.

—Una artista se debe entregar por completo a su arte —añadió Bibbi.—Trabajar por su arte; ser esclava de suarte y, si es necesario, morir por su arte.

La voz de Bibbi se enterneció y Sally asintió otra vez.

—Cuando has estrechado una vez el arte contra tu corazón, es como si hubieras puesto tus brazos alrededor del cuello de tu amante. Perteneces a tu arte como perteneces a tu amante—fué el modo pintoresco de emitir su opinión que prefirió Kissi, y lo hizo con voz tan arrulladora como la de una paloma.

Pero Zouzou no se mostró entusiasta del punto de vista de Kissi.

—Mi pequeña Kissi. tienes un corazón demasiado grande y apasionado y piensas demasiado en el amor.—Debajo del tono dulce y triste de Zouzou había una nota de exasperación que oídos más agudos que los de Sally hubieran percibido. Pero Sally sólo pensó en lo maravillosas que eran las tres. Qué privilegio tan grande poder estar allí, sentada metafóricamente, a sus pies, en la intimidad de su gabinete, recogiendo con humildad las perlas de sabiduría que se escapaban de sus labios.

—Una actriz—continuó Zouzou con solemnidad,— pertenece sólo a su público. Somos grandes y famosas, sí, pero, ¿qué es la grandeza y la fama? ¡Palabras! Palabras, Sally. En realidad, somos servidoras del público. Nada más. Nosotras las famosas, tenemos que elegir entre dos caminos: El de la libertad, ancho y bello, sembrado de flores y el de la servidumbre, estrecho, duro y difícil. ¡No siempre es fácil la elección, Sally. Debe una trabajar cuando está cansada, reír cuando está triste y parecer feliz cuando el corazón se rompe en el pecho. Desde ahora eres sólo de tu público.—y la voz adorable de Zouzou se extinguió.

—Aprende de ella, Sally—dijo Rodbaum con su acostumbrada vulgaridad,—que eso es arte y lo demás cuentos de viejas.

—Ahora, pequeña, ya has disfrutado tus días de diversión—con una sonrisa de dulce tristeza, Zouzou levantó una mano, blanca como un lirio y acarició la cara de Sally con un dedo.—Te has divertido estos días. ¿no?

—Mucho, mucho—exclamó Sally y tomó la blanca mano y la llevó a sus labios, único medio que su corazón tenía de expresar la gratitud de que estaba lleno.

Zouzou retiró la mano con cierta precipitación. Cuando el agradecimiento se apoderaba de Sally no se sabía hasta donde podría llegar. Era tan impulsiva y demostrativa. Abrazaba y besaba sin respeto para las blancuras de magnolia, los labios de coral, los vestidos delicados y los peinados perfectos. Una vez había llegado en su desmedido ardor a pisar **mon Dieu**, a pisar, un pie sacrosanto, encerrado en raso adorno de perlas. En aquella ocasión Zouzou había estado postrada una hora.

Aún ahora le había quedado una pequeña mancha húmeda y roja en el dorso de la mano. Había que tomar precauciones contra la gratitud de la pequeña. Era fervorosa y dulce, sí, pero destructiva.

—La diversión se ha acabado ahora, querida—dijo Bibbi.—Hay que trabajar y aprender cosas. Ahora tendrás que hacer la vida de una monjita.

—Comer poco y suprimir los tragos, hermanita—añadió Rodbaum.

La palabra era ofensiva para Sally, que se volvió con viveza:

—No querrá usted decir, supongo que no querrá usted decir . . . apenas bebo más que agua. Mi papá no era en realidad, abstemio, pero predicaba siempre la templanza. Siempre.

—Mejor, entonces no te costará trabajo Lo que quiero decir es que las buenas comidas y el vino quedan prohibidos. ¿Por qué? Porque tu público tiene derecho a exigirte que conserves tu figura.—Rodbaum sonreía con su aire paternal. Sally no podía enfadarse con él. —Sobre todo, Sally—dijo Zouzou con un aire de inefable tristeza,—debes volverte la espalda al AMOR.—Pronunció la palabra con mayúsculas.

—Eso es importante—dijo Rodbaum.—No hay nada como un novio para estropear una buena carrera. Yo lo he visto. Lo he visto docenas de veces. Una chica lista lo tiene todo dispuesto para ver su nombre en luces; sus admiradores en aumento; la taquilla cada vez mejor; trabaja bien y está llena de ambición Llega un cualquiera, sin un cuarto

M.E.C.D. 2016

SOLICITUDES

CRIADAS Y CRIADOS

SE SOLICITA una muchacha para limpiar y que sepa servir la mesa y que sea blanca. Monte 225, altos.
S-1 29839 10 Dic. 13

o2 COCINERAS Y COCINEROS

SE SOLICITA una cocinera española que tenga referencias y duerma en la colocación; presentarse después de las 9. Baños y 21, Vedado.
S-2 29765 9 Dic. 12

o14 SOLICITUDES VARIAS

SOLICITO UN MATRIMONIO para una finca, el hombre tiene que saber ordeñar bien y entender de caballos. Informan: Figuras número 4. Telf. M-2189.
S-14 29854 10 Dic. 17

ALEMAN: SE SOLICITA una persona, para hacer traducciones, que no tenga grandes pretensiones. Se prefiere de mediana edad. Sra. Obregón de Marín, Marique 2, cuarto piso.
S-14 29858 10 Dic. 13

SE OFRECEN

o1 CRIADAS Y CRIADOS

SE DESEA COLOCAR una española de criada de mano o cocinera o para limpiar y cocinar si es corta familia, o para lavar y planchar; tiene referencias de las casas donde ha trabajado. Telf. A-6475.
O-1 29879 11 Dic. 14

SE DESEA COLOCAR una joven española, de criada de mano, manejadora o cuartos; tienen buenas referencias. Telf. U-3043, Consuelo.
O-1 29824 10 Dic. 13

JOVEN ESPAÑOLA, se coloca para los quehaceres de corta familia; no duerme en la colocación. Informan: Telf. M-2563.
O-1 29848 10 Dic. 12

SE DESEA COLOCAR una joven española, de criada de mano o manejadora; tiene referencias. Telf. U-6648
O-1 29847 10 Dic. 12

SE DESEA COLOCAR una joven española, para criada de mano o comedor, es trabajadora y formal; tiene referencias y va al campo. U-8239, Josefa.
O-1 29845 10 Dic. 12

MUCHACHA ESPAÑOLA, desea colocarse de criada de mano, sabe coser, servicio fino; tiene muy buenas referencias. Telf. M-4534.
O-1 29829 10 Dic. 12

SE DESEA COLOCAR una joven española, para criada de mano o para cocinar y limpiar siendo corta familia. Telf. F-4580.
O-1 20798 10 Dic. 12

SE DESEA COLOCAR una joven española, para criada de mano y otros quehaceres, es formal y trabajadora; tiene referencias. Llame: Telf. F-2567
O-1 29838 10 Dic. 13

SE DESEA COLOCAR una joven española, para criada de mano o habitaciones, es trabajadora y acostumbrada a servir en buenas casas; tiene buenas referencias de las mismas. Informan: M-7213.
O-1 29835 10 Dic. 13

SE DESEA COLOCAR una muchacha española, fina, para todo el servicio de matrimonio, sabe algo de repostería y en la misma otra, para cuartos, sabe algo de costura; tienen buenas referencias. Informan: Telf. U-4097.
O-1 29844 10 Dic. 13

SE DESEA COLOCAR una joven española, para criada de mano, es formal y trabajadora; lleva tiempo en el país. Llamen: Telf. U-6713.
O-1 29859 10 Dic. 12

DESEA COLOCARSE una joven española, para criada de mano, con referencias; sabe su obligación sirve a la rusa y va fuera. M-5224.
O-1 29846 10 Dic. 13

SE DESEA COLOCAR una señora española, para corta familia o matrimonio solo, entiende de cocina y es señora muy seria y desea que sea familia buena y sale a las afueras de la Habana. Telf. I-3765.
O-1 29820 10 Dic. 12

SE OFRECE CRIADA española, sabe servir muy bien a la rusa, también para cuartos, conoce bien los dos servicios; tiene muy buenas referencias. Telf. A-3343.
O-1 29816 10 Dic. 12

SE OFRECE CRIADO español, con referencias de familias cubanas y americanas; sirve a la rusa, francesa, hace cocktails, es fino y trabajador. Telf. A-3318.
O-1 29814 10 Dic. 12

CRIADO ESPAÑOL, habituado a todo servicio fino, pues lleva 12 años en el oficio, desea colocarse con familia honorable, sueldo de 10 a 15 pesos; referencias, casa Dr. Miguel Mariano Gómez. Telf. A-1627.
O-1 29802 10 Dic. 12

ESPAÑOL DE MEDIANA edad, se ofrece para criado, portero, limpieza o cualquier trabajo, sin pretensiones; habla inglés. Dirección: Gabriel González Calle 11, esquina a K, Vedado. Teléfono F-6112.
O-1 29724 9 Dic. 12

o2 COCINERAS Y COCINEROS

SE DESEA COLOCAR una cocinera española, cocina a la española y a la criolla, es repostera, presenta bien la comida; sabe pensar la comida, hace la plaza y tiene buenas referencias. Telf. M 6060.
O-2 29929 11 Dic. 14

JOVEN CHINO, cocinero y repostero, desea colocarse en casa particular, sabe cocinar criolla, española y francesa, es cumplidor de su obligación; tiene buenas referencias. Telf. M-6016, Rafael Wong.
O-2 29921 11 Dic. 14

UNA MUCHACHA de mediana edad, desea colocarse para cocinar, es buena cocinera y repostera. Telf. F-3014.
O-2 29919 11 Dic. 14

SE OFRECE SEÑORA joven, española para cocinar y limpiar, si es corta familia o criada de mano; se prefiere La Sierra o Miramar. Telf. FO-2823.
O-2 29909 11 Dic. 14

COCINERA Y REPOSTERA, recomendada de casas que trabajó, desea colocarse, sabe cocinar bien de todo, variado y económico, ha trabajado en Country Club, cocinera fina, sin pretensiones, va al campo; sueldo, el que paguen, es cubana. Telf. FO-3193.
O-2 29904 11 Dic. 14

COCINERO Y REPOSTERO, asiático, desea colocarse en casa particular, sabe cocinar, muy práctico, muy limpio y cumplidor con su obligación. Informan: Telf. M-4859, Juan.
O-2 29903 11 Dic. 14

SE DESEA COLOCAR una cocinera y repostera; otra para cuartos; tienen buenas referencias. Telf. F-6244.
O-2 29897 11 Dic. 13

COCINERA Y REPOSTERA, española, desea colocarse en casa de moralidad, cocina a la criolla y española y ayuda a los quehaceres de la casa. Para más informes: Bernaza 42, altos. Telf. A-6490, de 12 a 6 p. m.
O-2 29853 10 Dic. 12

DESEAN COLOCARSE dos muchachas españolas, para cocinar y limpiar o criadas de mano. son trabajadoras; tienen buenas referencias. Telf. M-4007
O-2 29851 10 Dic. 12

SE DESEA COLOCAR una muchacha española, para cocinar y limpiar a corta familia; en la misma, otra, para cuartos y coser; entnende de costura. Telf. M-3274.
O-2 29850 10 Dic. 12

SE DESEA COLOCAR una joven de color, para cocinar, no tiene inconveniente en hacer una pequeña limpieza; tiene excelentes recomendaciones de las casas donde ha trabajado. Telf. M-1338.
O-2 29841 10 Dic. 13

SE OFRECEN

o2 CUCINERAS Y COCINEROS

SE DESEA COLOCAR una española, para cocinar y limpiar a corta familiar, duerme en la coolcación; tiene referencias de donde trabajó. Informan: F-6410.
O-2 29849 10 Dic. 12

SE DESEA COLOCAR una española, para cocinar y otra para cocinar y limpiar. Pregunten por Paca. Telf. U-8239.
O-2 29831 10 Dic. 12

JOVEN ESPAÑOLA, se ofrece para cocinar y limpiar casa chica; otra, para criada de mano o manejadora; tienen buenas referencias, si se necesitan. Telf. U-2674.
O-2 29821 10 Dic. 12

SE DESEA COLOCAR una señora, de cocinera, ayuda a la limpieza a corta familia; tiene recomendaciones de las casas que trabajó. M-9048.
O-2 29804 10 Dic. 12

SOLICITA COLOCACION, buena cocinera, de mediana edad; no saca comida y no duerme en la colocación Telf. F-2330. Vive en La Habana.
O-2 29800 8 Dic. 10

SE COLOCA UNA COCINERA inglesa, de color, lleva tiempo en el país, cocina a la americana y a la criolla, sabe hacer dulces; tiene buenas referencias. Telf. F-2020.
O-2 29863 10 Dic. 12

SE DESEA COLOCAR una cocinera y repostera, desea casa de moralidad; tiene buenos informes: Telf. M-4007.
O-2 29861 10 Dic. 12

SEÑORA ESPAÑOLA, solicita colocación de cocinera, a matrimonio solo o casa de corta familia, entiende de repostería; referencias, las que deseen. Informan: Telf. M-4291.
O-2 29860 10 Dic. 12

SE OFRECE una muchacha de color, para cocinar y limpiar; otra, para cocinar sólo. M-4711.
O-2 29828 10 Dic. 12

SE DESEA COLOCAR una española, para cocinar y limpiar o criada de mano; tiene referencias. Informes: Telf. F-1849.
O-2 29819 10 Dic. 12

SE OFRECE COCINERA y repostera, española, sabe cocinar muy bien; otra, para cocinar y limpiar; tienen muy buenas referencias. Telf. A-3343.
O-2 29817 10 Dic. 12

SE OFRECE, sólo para la cocina, buena cocinera y repostera, española, cocina criolla, española y toda clase de platos finos, es fina y dispuesta; tiene referencias. Telf. M-4503.
O-2 29815 10 Dic. 12

PARA COCINAR y ayudar a otros quehaceres, desea colocarse señora de color, con referencias y sin pretensiones; duerme fuera y entiende de dulces. Telf. U-5347.
O-2 29797 10 Dic. 12

o3 MANEJADORAS

SE DESEA COLOCAR una señora, para manejadora, tiene buenas referencias, no le importa limpiar y ayudar a la cocina y otra joven española, para criada de mano, no le importa ayudar a la cocina. Telf. U-6616.
O-3 29832 10 Dic. 12

SE DESEA COLOCAR una señora española, para manejadora; tiene especialidad en niños recién nacidos y con referencias. Telf. A-5092, Tiscornia, J. Vargas.
O-3 29639 8 Dic. 11

o8 CHOFERES

UN CHOFER JOVEN, desea colocarse en casa particular o de comercio, entiende de jardín y no tiene pretensiones; tiene buenas referencias. Informan: Telf. A-0036.
O-8 29825 10 Dic. 12

SE DESEA COLOCAR un chofer en casa particular o comercio, lleva 10 años trabajando con las mejores familias de La Habana. Informan: Telf. FO-2716.
O-8 29725 9 Dic. 13

SE DESEA COLOCAR un chofer, en casa particular, estuvo cuatro años y medio, con la señora viuda de Llata. Informes: Telf. U-8081, Benigno.
O-8 29635 8 Dic. 13

o9 JARDINEROS

MATRIMONIO JAPONES, desea colocarse en casa particular o finca: él, jardinero y agricultor; ella, criada, sabe coser lavar y planchar. Informan: Telf. FO-9387.
O-9 29719 9 Dic. 12

o10 OFICINISTAS

JOVEN CUBANO, con conocimientos de inglés, se ofrece como Corresponsal, Taquígrafo, Mecanógrafo y otros trabajos; buenas referencias y sin pretensiones, Oscar Núñez. M-7245, Aguiar 106.
O-10 29873 11 Dic. 14

o14 OFERTAS-VARIAS

SE DESEA COLOCAR una señora fina, de mediana edad, para atender señora o enseñar y cuidar niños; no tiene pretensiones. Calle 9 número 57. «La Sirena».
O-14 29924 11 Dic. 14

DESEA COLOCARSE señora española, de mediana edad, con práctica en enfermos y niños recién nacidos; no le importa hacer limpieza. Telf. M-8428.
O-14 29805 10 Dic. 12

SE OFRECE MATRIMONIO español mediana edad para encargados de casa de inquilinato, con buenas referencias y buena presencia prácticos en este servicio. Solo trato directamente con propietarios. Infanta 61, esquina a Carlos III, Casa Almendares. Departamento No. 9. Francisco Coca.
O-14 29709 9 Dic. 12

COMPRAS

1 CASAS

SE DESEA COMPRAR casa pequeña, moderna, Víbora, Santos Suárez o Reparto Mendoza. Informan: J. número 191, entre 19 y 21, Vedado. No corredores.
C-1 29693 9 Dic. 12

4 ESTABLECIMIENTOS

COMPRO CAFE-LECHERIA. Informan: Cerro 592, Farras.
C-4 29739 9 Dic. 12

3 FINCAS RUSTICAS

COMPRO FINQUITA rústica, sobre una caballería, buena tierra, Provincia Habana, 1,500 pesos aproximadamente. Quiero trato directo con el dueño. Rodríguez, Herrera C., entre Cueto y Guasabacoa, Luyanó.
C-3 29887 11 Dic. 13

FINQUITA: CAMPO ALEGRE 20, 3000 metros de terreno, bungalow de 3 cuartos, agua corriente. Se vende muy barata. Informan en la misma.
C-3 29857 10 Dic. 13

v-8 DE ANIMALES

CABALLO: DESEO comprar jaca caminadora, de tres a cinco años, Sr. Samuel, 17 esquina a D., Vedado.
C-8 29864 10 Dic. 12

6 AUTOMOVILES Y ACCESORIOS

COMPRO AUTOMOVIL chico, al contado, cualquier tipo, marca conocida, no importa su estado. Precio de oportunidad. Negocio rápido. Véame: Diez de Octubre 596, esquina Carmen, Víbora.
C-6 29938 11 Dic. 13

COMPRO FORD CERRADO dos puertas 29 al 30, a plazos. Doy propiedad urbana garantía plazos. No quiero trato revendedores, directamente dueño. Informa: Clemente. Tel. M-6412
C-6 29769 9 Dic. 12

COMPRAS

6 AUTOMOVILES Y ACCESORIOS

Compro Automóviles Usados

En buen estado para la reventa, o propios para desarmar. ACCESORIOS Y REPUESTOS NUEVOS DE IMPORTACION Y TAMBIEN DE USO. TODOS A PRECIOS BARATISIMOS.
J. S. García, Galiano 45, entre Virtudes y Concordia M-2676. Habana.
C-9 27540 18 Dic. 18

7 MAQUINARIAS

CALDERA VERTICAL de 5 a 8 H. P. Se compra o se alquila por un mes. Debe estar en buen estado. Campos. Bazo 18, Regla. F-6635.
C-7 29721 9 Dic. 12

COMPRO caldera Walcot y Wilcot, 300 a 350 HP. y máquina Corlins, 200 a 250 HP. Diríjase a Andrés Hernández, Omoa número 102, Habana.
C-7 28761 30 Dic. 30

9 MUEBLES Y PRENDAS

M-9136: COMPRO máquinas de coser, escribir, sumar, contadoras, archivos, muebles dt oficina, juegos de cuarto, sala, comedor, recibidor, neveras, radios, pianos, divisiones, mamparas, lámparas, baúles, maletas, bañaderas, lavados, bideles, objetos de Arte. Compro todo. Llame: M-9136.
C-9 29926 11 Dic. 21

M-2350: COMPRAMOS muebles, radios, objetos de Arte, bronce, porcelanas, marfil, oro, plata, abanicos, nácar, vajillas, pianos, máquinas escribir, coser, archivos, casas enteras, baúles-es caparates, maletas cuero. M-2350.
C-9 29934 11 Dic. 13

M-6680: COMPRO muebles, máquinas de coser, máquinas de escribir, burós, archivos metálicos, prenedas, objetos de Arte, ropa de hombre, baúles, maletas, radios. Todo. Llame: M-6680
C-9 29930 11 Dic. 14

U-6319: COMPRO muebles de todas clases, objetos de Arte, antigüedades, burós, baúles, maletas, oro viejo, plata, adornos de bronce, libros tec. Liquido casas completas. Lo compro todo. U-6319.
C-9 29893 11 Dic. 15

U-4027: COMPRO muebles todas clases, baúles, maletas, ropa, radios, burós, archivos, libreros, cama hierro, lunas sueltas oro, plata. Pago bien. U-4027.
C-9 29856 10 Dic. 12

U-5933: COMPRO muebles, radios, pianis, neveras, máquina «Singer», objetos de Arte, lunas viejas. Liquido casas completas. Operaciones rápidas. U-5933.
C-9 29836 10 Dic. 14

U-4800: COMPRO MUEBLES

Y objetos de Arte, neveras, pianos, adornos, porcelana, bronce, marfil, antigüedades, alfombras, lámparas, oro, plata, baúles y maletas. Liquido casas completas. Pago mucho, Zanja 52. U-4800.
C-9 29809 10 Dic. 16

ORO, PLATA, PLATINO. Compramos joyas, monedas, inclusive rotas, pagando precios máximos. Bureau de Pignoraciones. Facilito dinero a interés reducido. Establecidos desde 1893, Obrapía 105.
C-9 29695 9 Dic. 16

M-2680: COMPRA toda clase de muebles, objetos antiguos, porcelana, enseres establecimiento casa completa, baúles, maletas, máquina de coser, escribir, archivos, libros, etc. Pga mejor que nadie. M-2680.
C-9 29601 8 Dic. 18

M-6382: COMPRO muebles, radios, juegos cuarto, sala, comedor, máquinas coser, burós libreros, escaparates, camas, mesas, aparadores, vitrinas, sillas, sillones. Compramos de todo. Llame: M-6382.
C-9 29598 8 Dic. 13

M-3530: COMPRO baúles muebles de todas clases, máquinas de coser, escribir, neveras, espejos, pianos, efectos clínicos, ropas, libros, porcelana, prendas. Pago bien. Negocio rápido. M-3530.
C-9 29481 6 Dic. 13

COMPRO MUEBLES

Pago más que nadie. Máquinas de coser, muebles de Oficinas y baúles, maletas, efectos sanitarios y eléctricos, «La Moderna», Salud 3, A-6620.
C-9 29602 8 Dic. 14

M-2655 Compro Muebles

Radios, juegos cuartos y comedor, aapradores, camas y toda clase de muebles.

COMPRO MAQUINAS

De coser. Pago más que nadie. Convénzase llamando al M-2655, Salud 1, casi esq. a Galiano.
C-9 29854 8 Dic. 23

BAULES Y MALETAS

Compro y vendo, «La Nacional», Villegas número 93. Telf. A-9915.
C-9 29666 8 Dic. 30

A particulares y a Revendedores: COMPRO

ORO

(Casquillos de dientes, prendas viejas y toda clase de objetos de oro). Pago el más alto precio. Medina, Aguila 72, frente a «La Casa de las Medias».
I-G. 28881 1 Dic. 31

¿SE EMBARCA? Le compramos sus muebles y le vendemos los equipajes o le hacemos cambio. Compramos sillones de inválidos y objetos de valor. Telf. M-7179, Salud 9.
C-9 28437 27 Dic. 12

A-9540 Compro Muebles

Vendemos juegos cuartos y comedor, a 20 pesos.

COMPRO MAQUINAS

Coser ovillo, escribir, todas marcas. Juegos cuartos, comedor, sala, radios y otros objetos. El Modelo, Monte 402, casi esquina Tejas. A-9540.
C-9 24981 15 Nov. 27

COMPRAMOS JOYAS VIEJAS

De oro, platino, plata o enchapadas sanas o rotas, monedas de oro y plata. Fabricamos joyas y componemos relojes

CARBALLAL HERMANOS

San Rafael 132, entre Belascoaín y Gervasio. U-5744. Pagamos más que nadie.

10 UTILES DE OFICINAS.

PUPITRES: COMPRO y vendo burós, libreros, máquinas de escribir, sumar, calcular, mimeógrafos, muebles de oficina en general. Llame. Véalos: Villegas 6. Telf. A-8054.
C-10 29745 9 Dic. 16

12 RADIOS

COMPRE, VENDO y cangeo radios de todas marcas. Voy a domicilio. Vendo victrila gabinete, con discos, 6 pesos; librero caoba, 6 pesos. Compro libros usados. M-3323, San Lázaro 234, altos, entre Manrique y Campanario.
C-12 29826 10 Dic. 12

LIBROS E IMPRESOS

LIBROS: NECESITAMOS una Biblioteca Jurídica. Compramos libros usados, en todos los idiomas, Dulzaides, O-Reilly 60, entre Habana y Compostela.
C-13 29878 11 Dic. 14

COMPRAS

15 OBJETOS VARIOS

COMPRAMOS ROPA usada, zapatos y todos objetos para vestir. Pagamos bien. Traiga lo que tenga, Monserrate 133, entre Dragones y Teniente Rey, Martínez.

EFECTOS DE LABORATORIO

Compro. De 9 a 10 de la mañana. Recibo relación de efectos de Laboratorio, que deseen vender, Compostela 35, altos. F. Camaño.

VENDO Y COMPRO bideles, bañaderas, lavabos, inodoros, puertas madera e hierro, mamparas, divisiones maderas, planchas zinc, fibra, cemento y enseres de establecimiento, Línea 166 entre 20 y 22, Vedado. F-6764.

ARRENDAMIENTOS

3 FINCAS RUSTICAS

SOLICITO ARRENDAR una finca, de una caballería, barata, cerca de Almendares, con casita y agua. Informan: Avenida Los Aliados número 46, Alturas de Almendares.
AA-3 29869 11 Dic. 14

FINQUITA: SE ARRIENDA una a la salida de la Víbora, próxima a Mantilla, frente a la Carretera, con su cómoda casa de mampostería y abundante arboleda de frutales. Informan: Telf. I-3290.
AA-3 29619 8 Dic. 12

SE ARRIENDA o vende, finca «San Luis», Cárdenas, 97 caballerías y cordeles propia caña o ganado. Informes: Milagros 17 esquina Buenaventura.
AA-3 29324 5 Dic. 13

CAMBIOS

2 SOLARES

SE CAMBIA por una finca, un solar que mide 16 metros esquina Fábrica, o un terreno que mide más de 2,000 metros. Informan en Vista Hermosa 49, Reparto Jacomino, Bravo.
CC-2 29716 9 Dic. 12

VENTAS

1 CASAS

VENDO CASA Arroyo Naranjo, cerca de la Quinta Castellana, sala, comedor y dos cuartos, 400 pesos, Prado 19, altos. Telf. M-6513.
V-1 29870 11 Dic. 13

GANGA: CASA CHICA mampostería, 300 pesos de entrada, resto cómodosplazos, Calle 8, entre Séptima y Octava, Buenavista. Dueño; Pedro Pérez.
V-1 29911 11 Dic. 16

VENDO CHALET «Villa Pepa», 1,000 pesos efectivo, resto 1,675 pesos, pagar 25 pesos mensuales, jardín, portal, comedor, tres cuartos doble servicios, Avenida Primera y Once Ampliación Almendares.
V-1 29735 9 Dic. 13

APROVECHEN GANGA: Vendo en 10,000 pesos, libres para el dueño, casa Calle 8 número 15, entre Línea y 11, Vedado. Al contado 4,000 pesos y 6,000 pesos en hipoteca, al 5 por ciento anual, con facilidades de pago. La enseñan e informan en la misma.
V-1 29743 9 Dic. 12

APROVECHE ESTAS GANGAS Vendo casa esquina calle Salud 135. Mide 7.40x17. Planta y media. Precio $3.500. Otra casa calle San José, mide 320 metros, 8 cuartos. $3.500. Dueña: San José 178. Teléfonos: U-3188 - U-2263.
V-1 29751 9 Dic. 12

VENDO CHALET en La Sierra, $6.500 costó $18.000. Jardín portal, sala, recibidor, hall, 5|4, baño costó mil pesos, cocina, garage, 1|4 criados patio, traspatio y frutales. Informes: Manrique 127. M-9618.
V-1 29767 9 Dic. 12

CASAS EN GANGA. Salud, 2 plantas modernas $6.500; Espada, 3 casas de 2 plantas, $13.000; Virtudes, una planta $3.800; J, Vedado, una planta, 12x23, $4.500; Repto. La Sierra 5|4 y gran baño, $6.500; Buena Vista, casa 2 solares, $1.000. Dueño: Chacón 23, Quintana. FO-2188. A-7733.
V-1 29766 9 Dic. 12

SE VENDE BARATA, casa con tres plantas, con diez casas interiores y tres al frente, dos garages, situada en Santos Suárez. Informan: Telfs. U-5007 y F-4990.
V-1 29586 7 Dic. 17

CHALET DOS PLANTAS. Se vende, Baños 192, bajos. Informan: Telf. A-9670.
V-1 29316 5 Dic. 20

2 SOLARES

DOS SOLARES REGALADOS, uno Calle Montoro, próximo Carlos III, 6 pesos vara; otro Loma Chaple, con 20 varas, frente brisa, parte alta, 2 pesos vara. F-2225.
V-2 29723 9 Dic. 15

4 ESTABLECIMIENTOS

GARAGE: ESTACION de Servicio. Se vende, en el mejor punto de La Habana, con una gran venta. Casi se regala. Informes: Rastro 26, primer piso alto.
V-4 29885 11 Dic. 15

6 AUTOMOVILES Y ACCESORIOS

VENDO FORD. Está como nuevo, chapa particular, a toda prueba. Verlo a todas horas, Cabaret «Verbena», Núñez. FO-2600.
V-6 29890 11 Dic. 15

SE VENDEN: BUICK 28, siete pasajeros; Packard 27, de 8; Esquine cerrado, Chevrolet y de uso, en buen estado, con facilidades, Marina 56, altos. Telf. U-2567.
V-6 29876 11 Dic. 14

GRAHAM PAIGE cerrado, 4 puertas, 5 pasajeros, 6 ruedas y gomas. Muy barato. Puede verse: Lucena 8 y medio, Garage.
V-6 29653 8 Dic. 16

A PRIMERA OFERTA, vendo camión Chevrolet, del 32, preparado para la Central, eje flotante, nuevo. Verlo: Monserrate y Lamparilla, Ferretería.
V-6 29812 10 Dic. 15

OAKLAND CERRADO, flamante pintura, vestidura y funcionamiento, poco tiempo uso, 25 kilómetros por galón. A toda prueba. Vendo baratísimo. Véalo: Empedrado 34, «El Iris». M-1394 y FO-1231, Sr. Raúl.
V-6 29541 7 Dic. 14

VENDO UN FORD de dos puertas de 1931 como nuevo, de todo. Muy barato y con facilidades de pago. Sr. Carvajal. FO-9240.
V-6 12

OLDSMOBILE CERRADO, propio para profesional. Muy económico. Garage Doval, Trocadero 24. M-6111.
V-6 29807-08 10 Dic. 14

VENDO CUÑA FORD 29, sin pretensiones, en buen estado de todo. Puede verse en Antón Recio 2-A. Informarán en el 2-C., altos.
V-6 29730 9 Dic. 16

FORD SEDAN, 4 puertas, del 29; Chevrolet Sedan, 2 puertas del 30; Cupé Essex con asiento auxiliar, del 30, en perfectas condiciones mecánicas, de pintura y gomas. Se dan facilidades de pago, Belascotín 171, esquina a Peñalver Galán.
V-6 29985 9 Dic. 12

VENTAS

6 AUTOMOVILES Y ACCESORIOS

VENDO FORD del año 30 en magníficas condiciones. Cuatro puertas seis cristales. Precio barato. Se garantiza en todo. Informan en el garage de Barcelona No. 13, entre Galiano y Aguila.
V-6 29786 9 Dic. 12

PACKARD TURISMO, 7 pasajeros, motor chico, bueno de pintura y gomas y mecánica. Se vende muy barato. También tengo Buick Turismo propio para alquiler de plaza. Se dan facilidades de pago, Belascoaín 171, Gtlán.
V-6 29784 9 Dic. 12

VENDO DOS OAKLAND, uno del 29; otro, del 28; un Dodge, del 28; un Buick, del 27. Todos en buen estado. A primera oferta, con facilidades de pago, Zulueta 22, Bar.
V-6 29813 10 Dic. 15

GUAGUA CHEVROLET del 30, con chapa, funcionando perfectamente. Muy buena carrocería, se vende barata y con facilidades de pago. Sr. Pousa. FO-9240.
V-6.

CAMION FORD 1931, de 1 y media tonelada, carrocería reparto leche, en magníficas condiciones. Se vende barato, con facilidades de pago. Carvajal, FO-9240. Real y Avenida Columbia, Marianao.
V-6

MOTOCICLETA: Vendo una «Indian Scout» flamante, la doy muy barata. Taller de mecánica de Juan Rodríguez. Velázquez 12 casi esquina a Infanta.
V-6 29757 9 Dic. 12

7 MAQUINARIAS

SE VENDEN 2 CONCRETERAS «Koering», 10 pies cúbicos, de hormigón, con muy poco uso. Precio de situación. Si le interesa llame al A-7676, Sr. Villalobos.
V-7 29726 9 Dic. 16

v-8 DE ANIMALES

EN «LA FINCA», Monte entre Prado y Zulueta, encontrará usted pájaros de todas clases, peces tropicales, acuarios, aves y huevos de raza, incubadoras, alimentos balanceados «Nutrina», para aves y ganado, semillas frescas. Siempre incubamos huevos para el público.
V-8 29760 9Dic. 12

PARA REGALO DE NAVIDAD: Se vende un perrito japonés, la cosa más bonita. Se da muy barato Corrales número 67, altos.
V-8 29742 9 Dic. 12

SE VENDEN DOS CARROS, de 4 ruedas, con mula, arreos, juntos o separados. Se dan baratos, Virtudes 89.
V-8 29466 6 Dic. 12

VENDO un lote de 22 novillos muchas preñonas, de raza, dueño informa cualquier hora, finca Santa Inés, Avenida Porvenir entre Pocito y A., Reparto Lawton.
V-8 29184 4 Dic. 14

SE VENDE una hermosa jaca, color moro agüinada. Puede verse en la Clínica Veterinaria, situada en Calzada Arroyo Apolo núm. 18.
V-8

9 MUEBLES Y PRENDAS

VENDO REGIO CUARTO Arte Moderno, 85 pesos, costó 300 pesos; comedor, Arte Moderno; recibidor con sofá y mesa grande, nevera eléctrica, 55 pesos; máquina ovillo. San Lázaro 286, bajos, esquina a Lealtad.
V-9 29935 11 Dic. 13

MAQUINA «SINGER» ovillo central, completamente nueva, 18 pesos; juego recibidor tapizado cuero, con muelles, 25 pesos; baúl-escaparate, 7 pesos; juego cuarto, 25 pesos; buró-cortina, 10 pesos; reloj, 4 pesos, Prado 60, altos.
V-9 29931 11 Dic. 13

SE VENDE JUEGO de comedor, completamente neuvo. Precio baratísimo, Cocos número 14, Jesús del Monte.
V-9 29920 11 Dic. 13

SALUD 11

La casa de los muebles baratos. Le ofrecemos los mejores muebles y precios: Juegos de cuarto, desde 25 pesos; sala, 9 pesos; comedor, 3 pesos; recibidor nuevos, 30 pesos; escaparates de lunas, 6 pesos; aparadores-vitrinas, 10 pesos; fiambreras, 18 pesos. Tenemos buen surtido en muebles de oficina, máquinas escribir, contadoras, coser, baúles, pianos. Muchas lámparas finas. Visite ésta su casa de Salud 11.
V-9 29925 11 Dic. 21

¡EL RAS!

LAMPARAS EN TODOS estilos: Trianón, Arte Moderno, Futuristas, Renacimiento Español, Cocuyeras Luis XV, otros muchos estilos antiguos de cristal Bacart. Precios de «¡El Ras!»...

JUEGOS COMEDOR Renacimiento Español, muy bueno, 80 pesos; otro plumeado, costó 2,000 pesos, en 200 pesos; otro enchapado, 100 pesos; otro chico, 30 pesos, Zanja 52.

NEVERAS ELECTRICAS, 45 pesos; «Oso Blanco» de botellón, 15 pesos; otra «Gracial», 15 pesos y muchas otras más, a 4, 6 y 8 pesos. Las estamos liquidando. «¡El Ras»!... Compra-Venta, Zanja 52.
V-9 29973 11 Dic. 14

VENDO UNA MAQUINA de coser «Singer» de ovillo central. Está nueva. Se da barata. Véala: Angeles 23, bajos, casa particular, entre Maloja y Sitios.
V-9 29843 10 Dic. 15

VENDO TODOS los muebles, lujoso juego cuarto, caoba moderno, sala, sombrerera flamante, piano Giralt. Todo nuevo. Urge venta, San Miguel número 97, bajos, entre Lealtad y Campanario.
V-9 29837 10 Dic. 14

M-3209: COMPRAMOS muebles, pianos, radios, objetos Arte, porcelana, bronce, nevera, baúles, maletas burós, ropa oro, plata, lunas, aunque estén manchadas, escaparate antiguo. Liquido casa completa. Compro todo. M-3209.
V-9 29498 10 Dic. 11

CASA ARECHAGA: Si usted necesita muebles, visite los Talleres de «El Siglo», donde encontrará preciosidades, por poco dinero. Compre directamente y comprará lo mejor. Manrique núm. 189, Ebanistería.
V-9 29754 9 Dic. 17

EN SALUD 26 vendo procedente de familia pudiente, regio juego de comedor tallado; costó 3,000 pesos, por 450 pesos y otros valiosos muebles de la misma residencia.
V-9 29600 8 Dic. 18

MUEBLES EN GANGA

Juegos de cuarto, Arte Moderno, 4 pesos mensuales; comedor, caoba, último estilo, 3 pesos mensuales;; sala o recibidor, modernísimos, 3 pesos mensuales; juego cuarto tres cuerpos, caoba, últimas creaciones, 5 pesos mensuales. Precios muy bajos.
GRANDES FACILIDADES. U-5427

"LA EMINENCIA", NEPTUNO 188
V-9 27493 18 Dic. 18

MUEBLES EN GANGA

Se liquidan a precios increíbles, varios juegos de sala, cuarto y comedor. Tenemos muchas especialidades sueltas y algunas en antigüedades por proceder éstas de familias que se embarcan. Tenemos un completo surtido en equipajes, a precios muy económicos. Le compramos sus muebles en cambio, pagándoselos más que nadie. Compramos un sillón de inválido.

"LA INGLESA"
Salud 9. Telf. M-7179.
V-9 28436 27 Dic. 12

VENTAS

9 MUEBLES Y PRENDAS

OBJETOS ARTE. Gran liquidación porcelanas, bronces, marfil, juegos comedor, cuarto, sala, lámparas pianos, neveras, «Frigidaire», máquinas escribir y coser. Compramos objetos Arte. «Los Tres Hermanos». Consulado 94. A-4775.
V-9 29512 6 Dic. 13

MONUMENTAL Liquidación objetos de arte. En el extenso surtido que tenemos encontrará lo que desea la persona del más refinado gusto y al alcance de todas las ortunas. Haga una visita y convénzase, «La Predilecta», San Rafael y Oquendo.
V-9 29252 4 Dic. 19

MUEBLES de lujo y modestos muy baratos, al contado y a plazos. Especialidad en Salas, Comedores y Cuartos enchapados, de Arte Nuevo y fabricación rápida a gusto del cliente. Tenemos comprador para sus muebles en cambio por los nuestros, y alquilamos los que necesite con opción a comprarlos. Vea nuestros Radios «Philco» que son los mejores, lujosos y baratos.
La casa Ruisánchez.
Angeles 13 esquina Estrella Teléfono A-2024.
V-9 27500 18 Dic. 18

FAMILIA, VENDE lujoso juego cuarto, último modelo, 3 cuerpos, costó 300 pesos, en 80 pesos; comedor regio, Renacimiento tallado, cuero repujado; recibidor fino, 25 pesos; lámpara, Concordia 127, entre Belascoaín y Gervasio.
V-9 29737 9 Dic. 13

CUBANICEMOS a los fundadores de Cuba: Honrar, honra y como bien dicen los Mandamientos de la Ley de Dios: «Honrrarás Padre y Madre». La Casa Ros y Novoa, es cubana, de hecho y derecho. Ventas a plazos. Cambia y buen aClínica, J. Naveira, S. en C., Galiano 94.
V-9 29534 6 Dic. 21

LIQUIDACION PERMANENTE

De muebles, a verdaderos precios de ganga. Liquidamos nuestras existencias de muebles, juegos de cuarto, comedor, sala, recibidor, lámparas e infinidad de objetos. No lo deje para mañana. Facilidades de pago. Le tomamos sus muebles a cambio. Visítenos. Ahorrará dinero, «La Casa López», Belascoaín número 76, entre Jesús Peregrino y Pocito. Telf. U-4541
V-9 29633 8 Ene. 7

10 UTILES DE OFICINAS

BUROS, MAQUINAS

de oficina, escribir, sumar, calcular, coser, mimeógrafos adresógrafos, multígrafos archivos, cajas caudales, libreros mesas y equipos oficinas en general. No reparo precio. Véalos. Villegas 6. Teléf. A-8054, Losada
V-10 29744 9 Dic. 16

MUEBLES DE OFICINA

Compramos, vendemos: Máquinas escribir, sumar, calcular, burós, satélites, cajas archivo. Kardex, mimeógrafos, butacas, sillas, sillones, ventiladores, libreros. Compostela 55, cerca Obispo. Teléfono A-7744.
V-10 29663 8 Dic. 12

INSTRUMENTOS DE MUSICA

PARTICULAR VENDE baratísimo, regio piano alemán, cuarto cola, (Baby Grand); un juego cuarto, tres cuerpos Renacimiento Español; lámparas, objetos Arte, Manrique 172, bajos, esquina Maloja.
V-11 29631 8 Dic. 14

AFINE SU PIANO, por 2 pesos, con toda garantía y seguridad, Manuel Domínguez, afinador mecánico, graduado en la Escuela «Danguard», de New York. Taller: Zulueta 36 y medio. M-3040 y M-4761. Habana.
V-11 27373 5 Ene. 6

PIANO REGIO, de la más alta calidad, sonido intachable, mueble finísimo de talla perfecta. Está nuevo, color nogal, tono orquesta casi regalado, Dragones frente al teatro «Martí».
V-11 29403 5 Dic. 14

LIBROS E IMPRESOS

OFRECEMOS a Tenedores de Libros, Consultorías y Oficinas, que se dediquen a llevar contabilidades los libros de la «Ley de las Ocho Horas», para empleados y obreros, a precios económicos. Háganos una visita. Imprenta, Luz número 45, Habana. Solicitamos agentes.
V-13 29793 9 Dic. 12

VENTAS

14 CAJAS REGISTRADORAS

VENDO MUY BARATA, Bodega-Panadería, en pueblo cerca a La Habana. Buena venta y cope alquiler. Necesito embarcar. Informes: Cano, Habana 116 y medio, entre Teniente Rey y Amargura.
V-14 10 Dic. 13

15 OBJETOS VARIOS

VENDEMOS, COMPRAMOS, cambiamos, reparamos vidrieras modernas y lunch, contadoras, pesas, molinos, mesas, mármoles, mostradores, enseres de comercio. Muy baratos, Habana 116 y medio, entre Teniente Rey y Amargura.
V-15 29822 10 Dic. 15

REPARACIONES

9 MUEBLES Y PRENDAS

REPARACIONES de muebles. Casa Pardo. U-5761. Por poco dinero barnizamos a muñeca, esmaltamos (Duco), pintamos mimbres a vapor. Tapicería general. Los reformamos, dejándolos modernos. Azogamos espejos. Trabajos garantizados, San Rafael 130.
R-9 28897 30 Dic. 30

REPARACIONES de neveras. Esmaltamos con laca. Respuestos de todas clases. Excelente servicio. Precios económicos. Inmediata atención. Sitios 16. Telf. A-5901.
R-9 29720 9 Dic. 13

J. DANZO: (De la Casa Mimbre). Reparación de mimbres, esmalte, barnices dorados, pátina, decoración, renovación de muebles de rejilla, natural y de colores. Campanario 118. Telf. M-3254.
R-9 29453 6 Dic. 14

DINERO-HIPOTECAS

d2 SE OFRECE

FACILITO DINERO en hipotecas. También fincas rústicas, bóvedas, panteones. Compro créditos hipotecarios. Mucha reserva, J. Llanes, Sitios 42, esquina San Nicolás. Telf. M-2632.
D-2 29938 11 Dic. 21

DINERO

No pierda tiempo. Cuando necesite tomar dinero en hipoteca o pagarés vea a Fernández Alvarez, San Ignacio número 50. Telf. A-4432, de 2 a 5. Operaciones rápidas y absoluta reserva.
D-2 28767 30 Dir. 30

d4 GIROS Y LETRAS

N. GELATS Y COMPAÑIA

Las tenemos en nuestras bóvedas, construídas con todos los adelantos modernos y las alquilamos para guardar valores de los interesados. En esta oficina daremos todos los detalles que se deseen.

CAJAS RESERVADAS

106 Aguiar 108, esq. a Amargura.
27739 21 Nov. 21

PARA LAS DAMAS

pd3 INTERES PARA LAS DAMAS

CORTE Y COSTURA

Modista titular. Sistema «Parrilla», hace por figurín, toda clase trabajos. Da clases con título. Enseñanza rápida. Precios situación. Aprenda hacer su ropa, Consulado 142, esquina Neptuno, Edificio «La Prensa». A-3343.
PD-3 29827 10 Dic. 25

NO BOTE, NI REGALE su sombrero, sin verlo Celestina. Hago modelo que desee. Reformo 30 y 50 centavos; nuevos 80 centavos, San Rafael 41, farola en la puerta. A-2492.
PD-3 29649 8 Dic. 12

MADAME KUZMA: ex modelista de las principales casas de París y Viene, creadora de sombreros finos. Transforma toda clase de sombreros, modelándolos en su cabeza, desde un peso. Trayendo cascos nuevos también cobra por trabajo un peso. San Rafael 35, altos.
PD-3 29510 6 Dic. 21

GOTAS SUBLIMES

Sin rival para las Canas estas gotas son puras, limpias, olorosas y económicas, no manchan se aplican con las manos como una loción de tocador. Pídalas en Droguerías, Farmacias o tiendas. El Encanto Los Precios Fijos o sus representantes, Ramón Gualda, Lacret 489, Santo Suárez
PD-3 29260 4 Dic. 12

SISTEMA CORTE ALEMANY

Compruébelo con 3 clases gratis. Encontrará facilísimo, rápido y perfecto invento nuevo, precioso, garantizo en 2 meses. Aprenderá con título. Clases, día y noche y domicilio. Inventora: Matilde Alemany Aguila 121, altos, entre San Rafael y San José.
PD- 3 29071 2 Dic. 31

JUAN MOLINA Fernández; Peluquero de señoras, caballeros y niños. Servicios a domicilio, por el teléfono: A-4478. Un servicio, 30 centavos: cuatro, $1.00.
PD-3 28975 2 Dic. 17

PARA EL HOGAR

pd2 MANICURES

LIMPIO Y ARREGLO cocinas gas, instalaciones, traslado lámparas, cambio combinación cerraduras «Yale». Si pierde la llave, no bote la cerradura, le hago llave. A-9184.
PH-2 29865 11 Dic. 17

CARBON FUERTE de las Lomas de Mariel, sin cisco. Un peso saco grande. Pídalo directamente al Depósito. Telf. M-6412. Servicio rápido por camiones.
PH-2 29613 8 Dic. 15

ENSEÑANZAS

e1 PROFESORAS Y PROFESORES

INGLES, PROFESOR americano, con títulos de dos Universidades. Método práctico, rápido y moderno. Oquendo 23, altos, entre San Miguel y San Rafael, Duncan Thomas.
E-1 29740 9 Dic. 17

PROFESORA COMPETENTISIMA de Piano y Solfeo. Rápido aprendizaje. Precios muy reducidos. Doy clases a domicilio y en mi casa. San Francisco 202, esquina a Octava, Reparto Lawton.
E-1 29707 9 Dic. 14

PROFESORA A DOMICILIO: Primera Enseñanza y Preparatoria. En casa, Taquigrafía e Inglés. Años de práctica. Doy referencias, Línea 73 entre 2 y Paseo. F-3635.
E-1 29691 9 Dic. 14

ACADEMIA "ADAMS"

$1.00 CADA ASIGNATURA
CLASES INDIVIDUALES

Inglés, Francés, Alemán, Taquigrafía «Pitman» y «Gregg», Mecanografía, Ortografía, Teneduría de Libros, Correspondencia, Aritmética. CLASES POR CORRESPONDENCIA. Asignaturas del Bachillerato. Curso Procurador. Pida Prospectos, **Neptuno 78 y 80, altos, esquina Manrique. M-7849.**
E-1 29650 8 Dic. 18

PROFESOR AMERICANO, Abogado de Boston, con certificado de la Universidad de Yale, da clases particulares en inglés. Método rápido, eficaz y moderno. Especialidad alumnos retrasados. Telf. M-8979.
E-1 29573 7 Dic. 14

INGLES, TAQUIGRAFIA, (inglesa y española), Teneduría, Cálculos Mercantiles, Aritmética, Algebra, Caligrafía, Mecanografía y Ortografía. Clases a domicilio, por el profesor F. Heitzman, Monte 103, altos. Telf. M-9247.
E-1 29394 5 Dic. 20

DR. JOSE J. RODRIGUEZ FEO
Clases de Matemáticas, Muralla número 55, altos, de 9 a 12.
E-1 28852 1 Dic. 31

INGLES

Enseñado por profesora americana. Sorprendentes resultados, en pocas semanas. El discípulo leerá, escribirá y hablará el inglés en breve tiempo. Lecciones a domicilio también. Miss Kapan, Hotel «Royal Palm». A-7277.
E-1 27516 18 Dic. 17

e3 ACADEMIAS

NUESTRA SEÑORA DE BELEN

Primera y Segunda Enseñanza. Clases especiales para uno o más alumnos. Uno a Sexto Grado: Instrucción Primaria, preparación para Escuelas Comercio, Normal, Instituto, Taquigrafía, Inglés, clases de bordado, Villegas 14. M-9708.
O-2 28718 30 Dic. 30

INTERES GENERAL

ANA VILLAR, suplica a las almas piadosas, para que pasen por Merced 43, que se encuentra enferma y sin recursos.
I-G. 29872 11 Dic. 19

«BUREAU Centro Americano»: Información personal, (no correspondencia), sobre inversiones y oportunidades, en la República de Honduras, Manrique 2, Séptimo piso, Departamento 28, 2 a 4 p. m., solamente.
I-G. 29801 10 Dic. 15

POR GRATITUD y para bien de los enfermos del Estómago, Hígado, Vesícula biljar, Colitis, Ulcera, Intestinos, etc., enviaré nombre y detalles del notable patente moderno, que gracias a Dios me libró, en poco tiempo, de antiguos y dolorosos sufrimientos. Mande las señas a Joyería Marzo, Galiano 88, Habana.
I-G. 2880 1Dic. 31

LA NUEVA ORTOPEDIA

Piernas y brazos artificiales. Ultima fabricación del mundo, sin molestia. Lo más cómodo que se conoce. Braguero a la medida, de todas clases. Examinada la hernia por el ortopédico, para saber qué clase de aparato necesita su hernia. 12 años experiencia y práctica en el giro.

M. LOPEZ Y CIA
Obispo 56. M-9706. Habana.
I-G. 27419 17 Dic. 8

SUSCRIBASE Y ANUNCIESE EN EL «DIARIO DE LA MARINA»

Inserte sus anuncios en el....

DIARIO DE LA MARINA

ALQUILERES
VENTAS
COMPRAS
REPARACIONES

SOLICITUDES DE
EMPLEOS
DINERO E HIPOTECAS,
ETC., ETC.

Recuerde que llevamos 100 años con páginas de ANUNCIOS CLASIFICADOS

Haga Ud una prueba y verá los resultados

25 palabras
15 cts.
Dos días

25 palabras
20 cts.
Dos días

Depto. de
ANUNCIOS CLASIFICADOS
Oficinas
de
7½ a. m. hasta las 10 p. m.
Telf. A-3333.

M.E.C.D. 2016

EL PRESIDIO

Por GABRIEL CAMPS

No puede hacerse mayor condenación del presidio de la isla de Pinos que repitiendo lo que dicen algunos que lo visitan: que es magnífico.

Y un presidio **magnífico** es un contrasentido.

No se tiene derecho a emplear el dinero del contribuyente en magnificar lo que por su naturaleza demanda la mayor parsimonia y modestia. Cuando se hace por equivocada inspiración, se realiza un acto de confiscación pública, que debe subsanarse, ya que la verdadera misión del Estado, es misión restauradora, rectificadora, es misión de arreglo y de arrepentimiento y enmienda.

El Gobierno no debe tener en mientes el acierto en todo; debe ser impulsivo, renovador; en Cuba, donde nada se ha hecho aún, revolucionario; puede y hasta conviene que se equivoque, que se supere, supuesta naturalmente la buena fe, que tiene su más adecuada expresión en la decencia pública: pero a condición de que rectifique, de que no sostenga el error a sabiendas. De humanos es el error.

Un presidio en una isla salutífera por sus aguas y poblada es triste propósito, no sólo por los males que puedan acaecer, sino por la representación mental que procura, siempre depresiva y de terror y espanto.

La isla del Diablo, Fernando Poo, Las Chafarinas, causan muy mala impresión en las mentes piadosas.

Mala ocurrencia fué la del difunto Zayas Bazán, equiparar nuestra Isla del Tesoro, la Evangelista de Colón, tan amada siempre del buen pueblo de Cuba, a aquellos espantables reclusorios; rectificar la obra del Altísimo Dios, que creó aquella tierra para la dicha y la salud de los hombres, convirtiéndola en albergue de los seres más desdichados de la especie humana.

Es claro que aquí en el Castillo del Príncipe tuvimos el ergástulo y no infundió nunca temor. Pero aquí se contaba, con la defensa social de una ciudad populosa, que no es lo mismo que una isla despoblada y expuesta a mil contingencias, no por imprevistas menos posibles.

Luego un presidio de cemento armado, de pabellones y escalinatas marmóreas, de broncíneas farolas, de una suntuosidad sin precedentes ¿qué cuesta?

¿Se ha calculado el costo de ese Establecimiento cuya estructura podrá ser todo lo aparatosa que se quiera, al modo que lo sería un teatro de la Opera en la Ciénaga de Zapata o una Catedral en los seborucos del Cabo de San Antonio?

¿Se han tenido en cuenta las exigencias de la ciencia penitenciaria opuesta a la concentración presidial, en un solo sitio?

Se ha pensado en que si el Presidio debe estar aislado, no es propio ni justo que esté fuera del contacto humano, y de las familias y de las Audiencias y de las instituciones de asistencia pública, porque el aislamiento, que es saludable, no debe ser confundido, sino inconsultamente, con la incomunicación, que es torturante y opuesta a los principios más elementales de la ciencia penal?

Ya está hecho, ya se ha gastado el dinero. Es un albañal, un salidero de los fondos públicos¿ cómo remediarlo?

Pues sencillamente, no tomando los papelillos, después de sentirse el enfermo bien, sólo porque ya se hizo el gasto en la botica.

El remedio racional, conveniente, estrictamente jurídico está en el establecimiento, en lugares apartados, saludables y próximos a los Tribunales y a las vías de comunicación de Cuba, de tres presidios, uno en la Provincia de Oriente, otro en el centro geográfico de la República y otro en Vuelta Abajo, en edificaciones sólidas, higiénicas y sin complicados mecanismos y adornos que sólo sirven para que se ponga en tela de juicio nuestra capacidad jurídica y de gobierno.

Esos tres presidios, en Cuba había dos y en España actualmente hay seis o siete, resultarían con un pequeño aumento del personal vigilante, mucho más barato, que el Ultramarino de hoy. Y con lo que falta aun, en dinero, pues el presidio no está acabado, sobraría para trasmudar o transformar aquellas construcciones en un Instituto de Artes mecánicas, de varones y hembras, de artes y oficios terrestres y marítimos, y entonces sí que los pineros estimarían la acción gubernativa como una bendición de Dios; y la Isla del Tesoro nos devolvería cien o más adolescentes, por año, perfectamente adiestrados en esos útiles conocimientos.

Así Pinos sería un faro del saber y no un calabozo con iluminaciones eléctricas para que resalte más desde lejos el absurdo contrasentido.

No nos mueve otro interés sino el de convertir a la Isla del Tesoro, la de los mármoles, la de las naranjas, la Evangelista, en lo que debe ser: el mejor sector de la República de Cuba. Cuando la Revolución siente los cascos, cuando se serene, cuando comience a actuar, mediten sus hombres representativos sobre lo expuesto.

RECOMENDACIONES AL CONGRESO AMERICANO SOBRE LOS IMPUESTOS

WASHINGTON, diciembre 11. AP. La comisión ejecutiva del Comité conjunto sobre desempleo ha aprobado un programa legislativo que someterá al Congreso, con el propósito de que se realice una más equitativa distribución de los impuestos nacionales.

Recomienda la Comisión que se eleven rápidamente las sobretasas, que se haga tributar el exceso de utilidades de las compañías, que se adopte un programa federal de alojamiento, que se concedan pensiones a la vejez, que se voten créditos para conceder auxilios en metálico a los necesitados y que se den subvenciones a los Estados que adopten el seguro contra el paro.

Una piadosa misión femenina irá a Asunción y la Paz

EL PUEBLO PARAGUAYO SE HALLA ENGALANADO PARA CELEBRAR EL TRIUNFO OBTENIDO EN EL CHACO

Millares de mujeres bolivianas han pedido a la delegada de su país a la VII Conferencia Panamericana de Montevideo que visite en nombre de todas a los prisioneros de guerra

MONTEVIDEO, Uruguay, diciembre 11. AP. La nota saliente de las conversaciones extraoficiales hoy sostenidas en la Conferencia Panamericana bajo los auspicios del Presidente del Uruguay, señor Terra, fué la petición boliviana de que todo plan de arbitraje que aquí se acuerde respecto al Chaco Boreal alcance solamente a la zona de las hostilidades y regiones inmediatas, insistiendo el Paraguay en que el laudo defina de una vez la soberanía del Chaco en su totalidad.

El Presidente Terra conferenció ayer con Castro Rojas y esta mañana lo hizo durante toda una hora con los bolivianos, volviendo a cablegrafiar al Ministro del Uruguay en La Asunción para que se entreviste con el Presidente Ayala y pida al Paraguay que reduzca algo el territorio susceptible de arbitraje.

En un té al que asistieron las «líders' de la Comisión Femenina Interamericana, se acordó integrar una comisión de cuatro damas: de ellas una boliviana y otra paraguaya, para ir en avión a La Asunción y La Paz durante las Navidades y llevar un mensaje de consuelo a los prisioneros del Chaco Boreal.

La dama boliviana Ana Rosa Tornero, manifestó que al salir de La Paz para venir a las sesiones de la Comisión Femenina Interamericana, miles de madres bolivianas le pidieron que intentara visitar a sus hijos, prisioneros de guerra en La Asunción.

A su vez, la delegada uruguaya a la Conferencia Panamericana, señora de Michelli, le indicó: «díganos usted en qué podemos ayudarla».

Con los ojos bañados en lágrimas la señora Ana Rosa Tornero repuso:

«¡Quisiera ir estas Navidades a ver a los prisioneros bolivianos en La Asunción! Estoy dispuesta a llevar conmigo a una muchacha paraguaya a La Paz para que visite allí a sus compatriotas prisioneros».

Acto seguido se nombró una comisión compuesta de la señora Ana Rosa Tornero, la paraguaya Felicidad González, la dominicana Minerva Bernardino y la mexicana Margarita Robles de Mendoza.

La señora de Michelli dió seguridades de que el Presidente Terra sufragará todos los gastos de la piadosa expedición, fletando un avión especial de la Panagra que partirá de Montevideo el día 24 del mes en curso.

CELEBRAN LOS PARAGUAYOS EL TRIUNFO SOBRE LOS BOLIVIANOS

ASUNCION, Paraguay, diciembre 11. AP. Con motivo de las noticias recibidas ayer en esta capital, que fueron anunciadas por el ministro de Defensa, acerca de la captura de más de 13.000 soldados bolivianos, aparecieron hoy engalanadas las calles, celebrándose manifestaciones públicas que se caracterizaron por el entusiasmo que dominaba al pueblo.

Tres comunicados dados a la prensa por el gobierno paraguayo dicen que las tropas se han apoderado de un regimiento de caballería, figurando entre los prisioneros el teniente coronel Vidal Aranibar, seis tenientes y seis subtenientes; el vigésimo regimiento boliviano «Loa» y también el vigésimoprimero «Abaroa», con mil quinientos hombres y todos los oficiales. En un encuentro los paraguayos hicieron 600 muertos a los bolivianos.

También ha caído en poder de las tropas paraguayas la cuarta y novena divisiones del Ejército, con diez mil quinientos hombres, setecientos oficiales y muchas municiones.

El Ayuntamiento invitó a todas las casas comerciales a que cerraran con el objeto de que todos los empleados pudiesen asistir a las fiestas de la victoria.

NOTICIAS EXTRAOFICIALES DICEN QUE SE RINDIERON MAS DE DIEZ MIL BOLIVIANOS

MONTEVIDEO,, diciembre 11. AP. —Las noticias recibidas en esta capital dando cuenta de que numerosas fuerzas bolivianas se rindieron en El Chaco, llegaron al edificio donde se reúne la Conferencia Panamericana, en los momentos en que la Comisión de secretarios y ministros de Estado americanos estaban discutiendo el conflicto entre Bolivia y Paraguay.

Los paraguayos recibieron noticias oficiales de la rendición, pero hasta ahora no se ha tenido confirmación de las noticias extraoficiales que aseguran que se rindieron más de diez mil bolivianos, lo que representaría una enorme carga para el Paraguay, porque se calcula que el mantenimiento de los prisioneros cuesta unos quince centavos diarios.

Los bolivianos aseguran que no tienen la menor información de La Paz acerca del trascendental suceso.

La Comisión del Chaco no celebró sesión hoy, debido a la ausencia del ministro de Estado argentino, señor Saavedra Lamas, habiéndose suspendido también las conversaciones que realizaba el presidente Terra en espera de noticias más completas.

Ninguna de las partes interesadas ha hecho conjeturas acerca del posible efecto de los acontecimientos del Chaco sobre las gestiones de la Conferencia por terminar la guerra.

NO HAN OCURRIDO DESORDENES EN BOLIVIA

MONTEVIDEO, diciembre 11. AP. —La delegación boliviana a la Septima Conferencia Pan-Americana ha recibido una comunicación de La Paz que desmiente categóricamente los rumores que han circulado en esta capital sobre supuestos desórdenes ocurridos en Bolivia.

«No se han registrado desórdenes ni manifestaciones públicas de ningún carácter», dice la comunicación del gobierno de La Paz.

LOS NAZIS ALEMANES ABOLIRAN EL VOTO DADO A LA MUJER

LA CARICATURA EN EL EXTRANJERO

"La Caperucita roja". — El diario "Pravda" de Moscú, ve a Henderson, delegado británico, perdido en una selva de armamentos.

ESTIMAN QUE NO PUEDE TENER DERECHOS POLITICOS QUIEN NO PUEDA DEFENDER A SU PATRIA

Si la proyectada reforma constitucional prospera, serán reducidas las mujeres alemanas a las tres K: Kuche, Kinder y Kiroche, o sea a la cocina, a los hijos y a la Iglesia

BERLIN, diciembre 11. AP. Las mujeres alemanas, relegadas ya por los Nazis a las tres K—Kuche, Kinder y Kirche—o sea cocina, hijos e iglesia, también perderá el derecho al voto en el Tercer Reich si los planes para la reforma constitucional de Alemania que se están discutiendo, se llevan a cabo.

La reorganización constitucional se efectuará el próximo año y el nuevo partido sin mujeres del Reichstag, que se reunirá por primera vez mañana, recibirá instrucciones muy pronto a fin de que conceda la necesaria autorización al gabinete.

Las líneas generales de la reforma han sido suministradas por el doctor Helmuth Nicolai en un folleto titulado «Los fundamentos de la próxima Constitución».

Oficialmente, el folleto en cuestión se considera como un «trabajo privado» pero la prensa alemana lo acepta como autorizado a causa de que su autor acaba de tomar posesión del ministerio del Interior, que tiene a su cargo el plan de reorganización, y grandes comentarios acerca de las ideas que contiene han aparecido en el periódico oficial.

La idea más fundamental del trabajo del doctor Nicolai es esta: los derechos políticos son un privilegio de los «arios» alemanes que pueden defender a la patria con las armas. Quien quiera que no pueda hacer uso de las armas en defensa del país debe ser excluído de tales derechos. Esta regla automáticamente excluye a las mujeres y cancela, por tanto, sus derechos electorales.

«Que las mujeres no pueden por regla general adquirir los derechos políticos en el Reich es resultado de su dependencia en relación con el ejercicio de las armas, pero es también una consecuencia independiente y evidente por sí de la concepción legal alemana del orden natural de las cosas y del carácter germánico de nuestro pueblo», dice el doctor Nicolai.

«El feminismo que se extiende por nuestra legislación, el grito enfermizo en pro de la emancipación de la mujer, son graves síntomas de degeneración y contrarios a la alta estimación en que, según el modo nórdico, el hombre debe tener a la mujer».

Haití busca un plan que sustituya a la administración americana

PIDE BELGICA 759 MILLONES PARA ARMARSE

El Ministro de la Guerra hace ver la necesidad de que se complete la defensa

BRUSELAS, diciembre 11.—(AP) El ministro de la Guerra, Alberto de Veze, en un discurso que pronunció en el Senado dando a conocer sus planes para la fortificación del país, defendió la necesidad de que el Parlamento conceda al gobierno un crédito de 759.000.000 de francos, o sea cerca de $33,000,000 para las defensas belgas.

El programa que se comenzó en 1931, dijo, debe completarse rápidamente. Las fortificaciones del río Moss y la renovación de los fuertes de Lieja y Namur se han terminado, agregó.

Lo que resta por hacer es establecer muchos refugios entre los fuertes y establecer una fuerte posición en el llano de Hervé, que sería el principal centro de defensa.

Cerca de 180.000.000 de francos continuó diciendo, bastarían para los trabajos de las fortificaciones, mientras que, se necesitan 431,000,000 para equipar la infantería con fusiles automáticos, lanzadores de bombas y tanques de guerra, así como para dotar a la artillería de cañones de gran alcance, cañones antiaéreos y defensas contra los gases.

Las medidas que propuso, según el ministro, darán la certidumbre de una defensa integral y de una real y efectiva protección de toda la frontera».

No siendo deudores, los E. U. no tienen interés en el plan de Moratoria que ha presentado México en la VII Conferencia

WASHINGTON, diciembre 11. AP. Asegúrase autorizadamente que el gobierno norteamericano no tiene el menor interés en la proposición presentada por los delegados mexicanos en Montevideo, consistente en proclamar una moratoria de 6 a 10 años para todas las obligaciones intergubernamentales, puesto que los Estados Unidos no son acreedores de ninguna nación latinoamericana.

Indícase que cuanto dinero adeudan los gobiernos suramericanos a sus acreedores norteamericanos, está representado por bonos vendidos a capitalistas de los Estados Unidos y, por lo tanto la liquidación de esas deudas—en muchas de las cuales se ha incurrido en falta de pago—es asunto que compete exclusivamente a los gobiernos deudores y a los tenedores de dichos bonos.

Se sabe también que el Secretario de Estado Hull ha transmitido a la Secretaría del Potomac la proposición haitiana de redactar un plan que sustituya a la presente administración financiera americana de Haití, sugiriéndose la idea de crear al efecto un Banco Nacional en aquella república antillana.

Informó Mr. Hull a la delegación haitiana en Montevideo, autora de la proposición, que es necesario dar curso a la iniciativa por conducto de Mr. Norman Armour, ministro norteamericano en Port Au Prince. Asegúrase que el gobierno de Washington tomará en consideración cuantas sugerencias se le hagan por dicha vía.

SERVICIO EXTRANJERO de la «ASSOCIATED PRESS»

EL MUNDO SE HALLA ANTE LA DISYUNTIVA DE ESCOGER ENTRE LA LIGA O LA TOTAL ANARQUIA

Avenol, Secretario de la Sociedad de las Naciones, hace la defensa de ese organismo ante la Cámara de los Comunes, y atribuye la crisis a la negativa general a desarmarse

LONDRES, Dic. 11. ((P.).—El Secretario de la Sociedad de Naciones M. Avenol, manifestó hoy ante la Cámara de los Comunes que la disyuntiva en que se halla el mundo no es la de escoger entre las Sociedad y un sistema más perfecto, sino entre la Sociedad y la anarquía más absoluta.

Atribuyó M. Avenol la crisis actual a la negativa de las naciones a desarmarse. Sin aventurar opinión alguna en cuanto a la conveniencia de reorganizar la Sociedad de Naciones puso en duda la hipótesis de que las obligaciones actualmente opuestas a la «Liga» puedan allanarse con un mero cambio de procedimientos.

Según M. Avenol, no obstante ordenar el artículo ocho del Tratado de Versalles que las naciones signatarias se desarmen hasta el punto mínimo que su seguridad nacional les permita, las discusiones del desarme fueron desfigurándose hasta trocarse en una cuestión de igualdad de derechos que relega a segundo término el desarme en sí.

Asegurando que hay razones sobradas para tener todavía confianza en la Sociedad de Naciones, el Secretario General deplora que «un cúmulo de circunstancias hayan hecho imposible la menor inteligencia entre las grandes potencias.»

«Pero es más deplorable todavía— agregó— que se pretenda hacer cargar a la Sociedad de Naciones con la culpa de ese fracaso».

M. Avenol conferenció con el Ministro de Relaciones Exteriores Sir John Simon, proponiéndose hacerlo el miércoles con el Presidente del Consejo Ramsay MacDonald.

Créese que la misión de M. Avenol facilitará grandemente la consulta anglo-francesa.

JUZGAN A LOS ALZADOS EN EL Z. PROVINCIEN

Se piden para los acusados penas que fluctúan entre uno y catorce años de presidio

AMSTERDAM, diciembre 11. (AP.) —Despachos de Java dan cuenta de haber empezado ante los tribunales de instrucción naval de Surabaya el consejo de guerra en que se juzga a los presuntos amotinados del crucero-acorazado holandés «De Zeven Provincien», destacado en aguas de las Indias Orientales Holandesas. Los acusados constituyen el segundo grupo de los amotinados que se juzga y son todos europeos.

El teniente del Cuerpo Jurídico de la Armada, Eenhorn, que actúa de defensor, critica la actitud de la oficialidad del crucero y hace hincapié en la impericia de la gente de mando que no supo advertir el verdadero estado de ánimo en que se hallaba la parte indígena de la dotación, cuya lengua desconocía. Además según el teniente Enhorn, la clase de guardiamarinas que iba a bordo tampoco había sido instruída en la lengua javanesa, puesto que no existe tal asignatura en el plan de estudios, siendo de deplorar que los jefes de la nave no se decidieran a oponer resistencia armada y demostrar así su fidelidad a la bandera.

Por su parte, el fiscal se mantiene firme en la acusación pidiendo para los enjuiciados penas que varían entre uno y catorce años de presidio mayor.

El tribunal dictará sentencia dentro de dos o tres días.

Muere en La Florida, un hombre de negocios de Cuba, en un accidente

FORT LAUDERDALE, La Florida, Dic. 11 (AP).—Victima de las lesiones que recibió en un accidente de automóvil registrado el sábado por la noche cerca de Ojus, ha dejado de existir en esta localidad el ciudadano cubano Sr. Francisco Pérez Fuente, de 38 años de edad y natural de La Habana. El señor Pérez Fuente era presidente de la Spanish-American Title Comp., de Miami Beach, 4sobreviviéndole su viuda, Elvira y su hijo Richard.

TRATADO ENTRE COLOMBIA Y LOS ESTADOS UNIDOS

Aprobado ya por Roosevelt, será probable que la firma del mismo se efectúe hoy

WASHINGTON, diciembre 11.— (AP).— El Presidente Roosevelt ha aprobado el tratado comercial americano-colombiano, siendo probable que se firme mañana el instrumento.

Los Estados Unidos se comprometen en él a seguir admitiendo libre de derechos el café colombiano durante dos años, y Colombia se obliga a yudar a la expansión continental del comercio de los Estados Unidos dispensando trato favorable a las manufacturas norteamericanas.

De ultimar los detalles independientemente de la firma oficial del tratado se encargarán el Secretario de Estado interino Phillips y el ministro Colombiano Lozano, con quien colaboran varios técnicos en la confección de los textos inglés y español.

Se están efectuando negociaciones similares con la Argentina, el Brasil y Portugal, y aunque la Secretaría de Estado no ha dado ninguna nota oficial sobre el asunto, se cree que el Secretario Cordell Hull ha emprendido en Montevideo negociaciones preliminares con otras repúblicas hispanoamericanas.

LA IGUALDAD DE DERECHOS PARA LA MUJER

El problema fué planteado en la Conferencia por la Comisión Interamericana

MONTEVIDEO, diciembre 11.—AP. La Comisión inter-americana de mujeres ha presentado a la Conferencia Pan-Americana un proyecto de tratado concediendo a la mujer los mismos derechos que las constituciones y las leyes dan al hombre en los países de este Continente.

La comisión estaba presidida por Doris Stevens, de Nueva York.

El tratado recomienda que se conceda la igualdad de derechos a la mujer en el territorio sujeto a la jurisdicción de los respectivos países americanos.

La Comisión, que había recibido de las dos últimas Conferencias panamericanas el encargo de informar sobre las condiciones de la mujer en las repúblicas de América dice que «es un hecho chocante» que en ningún país exista una completa igualdad entre los dos sexos.

Declara que en dieciseis estados americanos, mujeres con capacidad para dirigir los asuntos políticos, serían condenadas a prisión en el caso de que intentaran votar en unas elecciones.

«Mientras se niegue el voto a las mujeres así como el derecho a desempeñar cargos públicos —dice el informe— la libertad seguirá siendo una cosa estéril y muerta en este Hemisferio.

Hemisferio».

«La Comisión interamericana de mujeres ruega a la conferencia que tenga en cuenta el bienestar social de las naciones donde las mujeres, según la ley, son de calidad inferior»

La Comisión se dispone a hacer un completo estudio de las desigualdades basadas en la nacionalidad y ha pedido a la conferencia que abrogue todas las distinciones de sexo en materia de nacionalidad.

RECONOCIDO OFICIALMENTE EL RECORD DE ALTURA Q. HA ESTABLECIDO SETTLE

PARIS, diciembre 11. (AP.)—Ha sido aceptado oficialmente por la Federación Aeronáutica Internacional el record de altura establecido por el norteamericano Settle al remontarse en globo a 18.665 pies de elevación.

PROPOSICIONES ARANCELARIAS DE EE. UNIDOS

Facilidades para los vinos de Francia a cambio de las q. dé a productos americanos

WASHINGTON, diciembre 11. AP —El Gobierno de los Estados Unidos ha ofrecido definitivamente rebajar los derechos de importación de los vinos y licores franceses a condición de que Francia rebaje los aranceles de los productos agrícolas americanos.

Aunque se sabe que el Secretario de Estado interino Mr. Phillips y el embajador francés La Boulaye, han tratado del asunto, la Cancillería se niega a dar detalles.

Entre tanto, el Presidente Roosevelt deja que el Congreso determine los gravámenes fiscales que han de pesar sobre los espirituosos, pero ha advertido a los líderes del Congreso, que su deseo es acabar con los expendedores clandestinos y por lo tanto, tales tributos han de ser lo más bajos posibles.

Insinúase que el impuesto de $2.60 por galón propuesto por la Comisión asesora del Presidente ha de sufrir considerable rebaja.

CIEN FAMILIAS ASIRIAS AUTORIZADAS PARA IR A ESTABLECERSE AL BRASIL

INEBRA, Suiza, diciembre 11. AP. La Sociedad de Naciones informa que el gobierno de los Estados Unidos del Brasil ha autorizado la inmigración de cien familias asirias procedentes del Iraq.

EL EXPLORADOR FRANCES GABRIEL BONVALOT MURIO AYER, DE OCHENTA AÑOS

PARIS, diciembre 11. (AP.)—El famoso explorador francés Gabriel Bonvalot ha fallecido hoy en esta capital a los ochenta años.

Las instituciones científicas se preparan para rendir un homenaje a su cadáver.

NEVADAS E INUNDACIONES EN E. U.

La crecida de los ríos ha ocasionado varias muertes y bastantes daños materiales en varias regiones del país

NUEVA YORK, Diciembre 11.— (AP)—Las primeras nevadas de la estación han cubierto con una sábana blanca muchas secciones de los Estados Unidos, creando las consiguientes molestias a las clases menos acomodadas

Las inundaciones que se han registrado en la parte noroeste del Pacífico ha causado varias desgracias personales y daños materiales.

La nieve se extiende desde los Grandes Lagos, sobre los estados llanos y las montañas Rocallosas en el Norte; por el Este desde Nueva Inglaterra en dirección al Sur y Oeste, a lo largo del valle del río Ohio.

En Nueva York la nieve alcanzó una altura de dos pulgadas.

SE ANUNCIA UN PLAN PARA LA REDUCCION DE LAS SIEMBRAS DE TABACO UN 25 POR CIENTO

El Secretario de Estado, Mr. Hull, de los Estados Unidos, se muestra contrario a la incorporación de la VII Conferencia Panamericana a la Sociedad de Naciones, según se propuso

WASHINGTON, diciembre 11.— (AP). —El Presidente Roosevelt ha resuelto la controversia surgida en torno a la Administración Agrícola designando al administrador Peak para que busque mercados extranjeros a los productos americanos.

Sustituirá a Peak como administrador el jefe de producción Chester C. Davis.

HULL CONTRARIO A LA ADHESION A LA LIGA

WASHINGTON, diciembre 11.— (AP).—El Secretario de Estado Cordell Hull ha cablegrafiado al Secretario interino Phillipis mostrándose contrario a la incorporación de la Conferencia Panamericana a la Sociedad de Naciones e indicando que cierta agencia informativa europea ha interpretado mal las declaraciones hechas en el seno de la Comisión de Debates de Montevideo.

REDUCCION DE LA COSECHA DE TABACO DE VIRGINIA

WASHINGTON, diciembre 11.— (AP).—La Administración de Ajustes Agrícolas anuncia un plan encaminado a reducir en un 25 por ciento la producción de tabaco curado al fuego en las vegas de Kentucky, Tennessee y Virginia, tratándose de limitar a 110.000,000 de libras la cosecha de 1934.

El Gobierno pagará unos $1,700.000 a los vecinos dedicados a esa clase de tabaco que suscriban el convenio de reducción necesario para disfrutar tal beneficio.

ROOSEVELT SE SIENTE OPTIMISTA RESPECTO A LA AGRICULTURA

CHICAGO, Diciembre 11.—(AP).— El Presidente Roosevelt ha enviado un mensaje a la Federación de Direcciones Agrícolas Americanas expresándose en términos optimistas acerca de la perspectiva que se abre a la agricultura del país. La Federación le contestó reiterándole la más firme adhesión al programa del actual Gobierno.

EL SUBSECRTARIO DE ESTADO ITALIANO IRA PRONTO A LONDRES

ROMA, Italia, diciembre 11. AP El subsecretario de Estado italiano Suvich, saldrá en breve de Berlín hacia Londres con el objeto ostensible de devolver a MacDonald y Simon la visita que hicieron a Roma el pasado marzo, aunque probablemente aprovechará la oportunidad para tratar del desarme y de la reorganización de la Sociedad de Naciones con los estadistas ingleses.

UN AVION SIN DIRECCION A PUNTO DE ESTRELLARSE AYER SOBRE BUCKINGHA

LONDRES, diciembre 11. (AP) Rotos al parecer los mandos del aparato, un aeroplano estuvo dando peluznantes volteretas sobre el palacio real de Buckingham, llegando en dos ocasiones a punto de estrellarse contra el alcázar y dando lugar a que los Reyes inquirieran lo que sucedía.

El avión logró aterrizar en Hyde Park sin que, por fortuna, los que lo tripulaban sufrieran daño personal alguno.

CUÑITA

«Los miserables quince millones que nos proponen, y el plan de consolidación de la deuda (una deuda que no debemos de pagar) r resuelven nada».

Francamente, no entendemos eso que ha escrito el estimado amigo Juan Luis Martín.

Pero como se trata de una gran políglota, puede que lo que copiamos esté en griego.

DIAS INQUIETOS

(Por GASTON MORA)

En cierta ocasión dijo el ilustre estadista belga, **Frere d-Orban,** que fué Primer Ministro en su noble país "que los partidos se gastan en el Poder, y se forman o vigorizan en la Oposición». Esta es una verdad evidente. No hay nada que gaste más que el gobierno, ni nada que fortalezca más que la oposición. Gasta tanto el gobierno, que sólo la posibilidad de asumirlo, es o empieza a ser un motivo, una causa de debilitamiento o de división en las filas oposicionistas. Mientras está lejos el Poder, distante su obtención, se mantienen unidas, compactas, coherentes, disciplinadas las oposiciones, que comprimen sus respectivos intereses de partido o de grupo. Pero basta, repetimos, que se **posibilite** la conquista del Poder para que estallen o fermenten las concupiscencias o ambiciones en los senos de la oposición. Esto lo comprueba la historia de todos los partidos en los principales países. Esto lo comprueba la historia de Cuba.

En los últimos años de nuestra época colonial la posesión, el disfrute del Poder, enervó y debilitó al poderoso partido conservador, de que se desprendieron los elementos que constituyeron el partido reformista. Y mientras esta crisis disolvente **se desarrollaba** entre los conservadores coloniales, se mantenían unidos, compenetrados, solidarizados, los autonomistas, que eran, entonces, la oposición. Y cuando en 1898, se les llamó al Poder, empezaron a debilitarse, yéndose núcleos importantes de afiliados a nutrir las huestes de la oposición separatista. En los ocho años del gobierno dictatorial que cayó en agosto último, la posesión del Poder **«anemió», «depauperó»** a los partidos liberal, conservador y popular. Y, en cambio, hicieron formidables las oposiciones. Sobre todo desde que **se movilizó la juventud de las escuelas, principalmente la universitaria,** juventud que, por su abnegación, por su heroísmo, por sus sacrificios, se impusieron a la admiración y a las simpatías de nuestro pueblo, arrancado al gran Varona esta frase que otras veces, hemos recordado: "Nuestra juventud es la suprema reserva y la suprema esperanza de Cuba".

Y mientras aquí, en Cuba, se contemplaba la lucha titánica entre **«el estudiantado»**, entre **«el alumnado»** sin más fuerza que **un inmenso corazón,** y los Poderes dictatoriales provistos de toda **la inmensa fuerza** que suministran los instrumentos de gobierno, allá, en la emigración, allá, en Norte América, se hacía la unión de todos los sectores revolucionarios, destacándose, con gran relieve, entre ellos, cubanos ilustres como Menocal, Mendieta, Gustavo Cuervo Rubio, Roberto Méndez Peñate, Méndez Capote, Aurelio Hevia, Carlos de la Torre, Grau San Martin, Miguel Mariano Gómez, Dolz, Fernando Ortiz y algunos más, todos unidos en un mismo pensamiento, en una misma pasión. Por esta unión moral, esta solidaridad moral, vigorosas mientras la dictadura y el Poder sólo se columbra en **«la lejana lontananza»,** que diría Sanguily, comenzaron a resentirse en la medida en que parecía **posibilitarse** la realización del ideal acariciado; el derrumbamiento de la dictadura.

Se acabó la unión patriótica, se acabó la solidaridad patriótica, se deshizo el Frente Unico. Todo se dispersó, todo lo **AVENTO la imminencia** del Triunfo. Y la conmoción del Poder significó la explosión de la discordia, el rompimiento de la **tricida,** la guerra intestina, tan dolorosa y desconcertante, que ya se legión los que nos creen incapaces de regir los destinos de nuestro país, incapaces del **self government,** y tristece, realmente, el espectáculo que la magnífica legión revolucionaria, de la que puede decirse **que había pactado con la muerte** para derrocar a Cuba, viene dando desde que se hundió la dictadura. Esa legión oyó el clamor de su pueblo cuando este le pidió que se mantuviese unida para derribar la dictadura y ahora **no percibe** ese mismo clamor cuando pide que se una para asegurar la victoria de la Revolución. **Victoria** todavía refulgente, pero que puede **ensombrecerse.**

M.E.C.D. 2016