1ª SECCION

SERVICIO DE ASSOCIATED PRESS. Esta queda autorizado para usar nuestro servicio y noticias de información.
HILO DIRECTO CON NUEVA YORK

DIARIO DE LA MARINA

El DIARIO DE LA MARINA es el periódico más antiguo de Cuba. Fué fundado en el año mil ochocientos treinta y dos.
SERVICIOS ESPECIALES DE ESPAÑA

1ª SECCION

AÑO CIENTO UNO.—NUM. 291 ACOGIDO A LA FRANQUICIA POSTAL HABANA, VIERNES, 1 DE DICIEMBRE DE 1933.—SANTAS CATALINA Y NATALIA

Algunos nublados y posibles lluvias ligeras. Iguales temperaturas.

PRECIO: CINCO CENTAVOS

LOGRA APOYO DEL GBNO. EL COMITE DE DEFENSA DE LA ZAFRA

EL COMITE DE DEFENSA DE LA ZAFRA AZUCARERA, VISITO AL JEFE DEL PODER EJECUTIVO

Al conocer el Sr. Presidente de la República los términos del Memorandum Azucarero, prometió al Comité q. estudiaría el asunto con el mayor cuidado para su más recta solución

Conforme anunciáramos oportunamente, ayer fué recibida la comisió del «Comité de defensa de la zafra azucarera» por el señor Presidente de la República. La presidía el señor Rafael Palacios, quien, interpretando los acuerdos del Comité, expresó al doctor Grau la urgente conveniencia de atender a la crisis azucarera, agudizada en estos momentos por la subsistencia de las medidas restrictivas artificiales, por las que hasta ahora ha venido rigiéndse el Mercado de Exportación Azucarera; tanto más si se tenía en cuenta que por un fenómeno de fatal e ineludible repercusión económica, la crisis provocada en esa sección de nuestra riqueza, afecta por igual todas las actividades de carácter mercantil en la República. De ahí que el «Comité de defensa de la zafra» enfocando este problema en un plano elevado y equidistante de todos los intereses en juego, sugiera que no se resuelva asunto de tan vital importancia con vista del criterio exclusivo del sector azucarero.

LAS BASES QUE PROPONEN

El Comité concreta en tres bases la norma a que ha de ajustarse quien honestamente quiera hallar la solución de este conflicto de nuestra riqueza, y son así:

PRIMERA: Dictaminar si los resultados de las medidas artificiales azucareras y muy especialmente el llamado Plan Chadbourne, han sido beneficiosos o contraproducentes al país en general.

SEGUNDA: Con vista a esos resultados, estudiar si es legalmente posible el inmediato abandono de dichas medidas y muy especialmente la abrogación del Plan Chadbourne.

TERCERA: Caso de ser legalmente posible, dictaminar entonces si es este el momento oportuno para la abrogación del Plan Chadbourne.

EL PRESIDENTE PROPICIO A LA SUGESTION

El doctor Grau San Martín luego de escuchar con el mayor interés los alegatos del «Comité de defensa de la zafra», les manifestó que en efecto comprendía la importancia que entrañaba el problema que se presentaba al Gobierno y que se disponía a estudiarlo con el más escrupuloso cuidado a fin de que la actuación oficial interpretase de la manera más recta la norma a seguir para la defensa de los superiores intereses comprometido en esta crisis. Con tales manifestaciones hubo de encontrarse muy complacida la Comisión; y con ella naturalmente, todo el que piense en que efectivamente la hora no es de pensar en los intereses privados o de grupos, por respetables que sean, sino en los intereses públicos, que en tan grave trance se encuentran actualmente.

IMPRESIONES

¿Zafra libre o Plan Chadbourne? Lo que quieran las fuerzas vivas del país.

Porque esto del azúcar no es una cuestión que deban resolver los dueños de los centrales, sino conjuntamente todos los que tengan algo susceptible de perderse, aunque sólo fuere el ajiaco, que no es perder poco.

"La Nación Argentina se ha constituído con el objeto, entre otros, de promover el bienestar general y asegurar los beneficios de la libertad para nosotros, para nuestra posteridad **y para todos los hombres del mundo que quieran habitar el suelo argentino".**

Subrayamos estas últimas frases, no con miras a la patriótica y cubanísima y auténtica Ley del Cincuenta por Ciento, sino simplemente para hacer observar que se trata del preámbulo de la Constitución Argentina.

Frases que aconsejamos no copiar en la próxima o remota ley constitucional cubana para no incurrir en imitaciones.

Debemos ser originales hasta el fin, que es lo revolucionario.

Hace días ocurrió este episodio.

Los forradores de tercios de tabacos se opusieron al embarque de una partida de hoja en rama de inferior calidad sin el envase de yute correspondiente. Mejor dicho, no correspondiente, porque es uso y costumbre embarcar esas clases de tabaco sin forro de ningún género.

Pero como las cosas están como están, y aun están admirables si se piensa en cómo se van a poner, los enfardeladores se mantuvieron en sus trece: o se empaquetaba el tabaco o se quedaba en tierra.

Y los dueños del tabaco encontraron la solución. Enfardelar el tercio cuesta cincuenta centavos: veinte la mano de obra y treinta que vale la arpillera. Pues con pagar los veinte centavos de la mano de obra—pensaron los ilusos dueños de la mercancía—no hay conflicto. Y así lo propusieron.

¡Que si quieres! La respuesta de los enfardeladores es digna de ser grabada en bronce.

Nosotros—dijeron—no aceptamos esa solución porque ella va en contra de los intereses de nuestros hermanos de la India, los tejedores de arpillera...

Ustedes comprenderán que como esta noticia llegue a nuestros hermanos de Java y sepan sacarle partido, aquí no se vuelve a sembrar una cañita más de azúcar.

Porque—¡qué demonios!—no es cosa de hacer la competencia a nuestros hermanitos los javaneses, que también tienen que vivir...

Lo de la sindicación forzosa es un paso en firme hacia la sovietización de la República cubana.

No hay que ser un lince para entenderlo.

Pero, por si hubiere alguien que no lo entendiese bien, basta con la apología que de la gran innovación hace un funcionario del Gobierno, el cual habla de "las normas sindicales establecidas en países tan avanzados en esta materia como en la Unión de las Repúblicas Socialistas Soviéticas..."

¿Ni Washington ni Moscou?

Ya nos parecía imposible que al alejarnos de los Estados Unidos no fuésemos a dar en Rusia.

Los médicos del Colegio también siguen en sus trece.

¡Vana e inútil obsesión!

¿No nos apartamos de los Estados Unidos? ¿Los españoles no se van ya de Cuba? ¿A qué entonces tanto barullo y tantas fatigas?

Un poco más, y aquí ya no quedarán ni las quintas... ni los mangos.

CITADO A DECLARAR EL AYUDANTE DEL PRESIDENTE DE LA REPUBLICA

Por orden del Juez Especial del Tribunal de Sanciones Dr. Soublet han citados para declarar en una causa por asesinato como testigos, el Comandante del Ejército Nacional, Ayudante del Presidente de la República, Pablo Rodríguez, y el Teniente del Ejército Juan A. Estévez.

EL CONSUL CHINO VISITA EL «DIARIO DE LA MARINA»

Visitó ayer al Director del DIARIO DE LA MARINA, con quien aparece en esta fotografía, el Cónsul General de China, Dr. Isuné-Chi Yu. Versó la conversación sobre unas supuestas declaraciones del «Man-Sen-Yat-Po». Con este motivo, «Tartarín», tercer personaje de este grupo, ha escrito una crónica, que mañana verá la luz.

RESOLVERA GRAU EL PROBLEMA DE LOS TORCEDORES

En las primeras horas de la noche, recibieron un aviso especial del Sr. Presidente de la República, los obreros torcedores, quien se interesa en conocer por medio de este organismo, el problema de la huelga que sostienen con las fábricas de «Partagás» y «H. Upmann» radicadas en Bejucal, cuyo traslado a la Habana y Calabazar, reclama el Sindicato de Torcedores.

El Comité ofreció concurrir a la entrevista que deseaba el Jefe del Estado.

LOS FERROVIARIOS HABANEROS ESTAN MUY DESCONTENTOS POR NO APLICARSE EL ESCALAFON

Con tal motivo, son muchos los obreros preteridos. Es inoportuna la nueva Comisión Depuradora de la Secretaría del Trabajo. Piden arbitraje los obreros del «Merceditas»

Una Comisión de empleados de la «Havana Terminal» visitó ayer al Director del Trabajo para quejarse de que, constituyendo ellos una División, se les quiera aplicar un escalafón departamental, lo que dejaría sin trabajo a numerosos empleados con muchos años de servicios para sustituirlos con personal excedente de la Compañía.

En la tarde del próximo domingo, se reunirán estos obreros para tratar del problema.

NUEVA COMISION DEPURADORA

Ha comenzado a actuar en la Secretaría del Trabajo, una nueva Comisión Depuradora, integrada por miembros del sector Pro Ley y Justicia. Esto ha disgustado, profundamente, a los empleados de dicha Secretaría, que ya fueron depurados, en otra oportunidad, y ocupan sus cargos a título de competencia administrativa y de buena reputación revolucionaria.

ARBITRAJE PARA EL MERCEDITAS

Desde el central «Merceditas» se ha recibido una comunicación que firman numerosos obreros, y en la cual se solicita de la Secretaría del Trabajo, la designación de un representante que intervenga en el conflicto existente entre los obreros y la Empresa, ya que han fracasado cuantas gestiones particulares se han practicado.

VISITANTES A LA EMBAJADA DE E.U.

Siendo el día de ayer de acción de gracias «Thankskiving Day», no hubo actividad oficial en la Embajada de los Estados Unidos.

Mr Welles, que tiene su residencia en el Hotel Nacional, permaneció en el despacho de la Embajada de 9 a. m. a 1 p. m.

Durante este tiempo fueron no pocos sus visitantes. Además del Contraalmirante Freedmand, que iba acompañado de su ayudante el Teniente Edman y de Mr. Schuyler, de la Flota Blanca, recibió a los señores René Lluriu, doctor Guillermo Belt, Augusto Maxwell, Carlos Mendiola, Raúl Acosta, Dr. Manuel Rafael Angulo y Wifredo Albanés.

Visitas de cortesía, nos dijeron. El Embajador no dió nada para la publicidad.

Se mantiene en actitutd expectante.

ESTADO DEL TIEMPO

CASA BLANCA, noviembre 30. 12m. Persisten altas las presiones desde el Golfo de México y parte Sur de los Estados Unidos, hacia el E. con buen tiempo, extendido hasta el extremo norte del Mar Caribe.

Pronóstico para el viernes: Algunos nublados y posibles lluvias ligeras diseminadas por el territorio. Iguales temperaturas. Vientos de la región E., principalmente, llegando a brisote.

OBSERVATORIO NACIONAL.

HERIDO DE UN TIRO UN CABO DEL EJERCITO

Este suceso ocurrió al disparársele el fusil a un soldado en Columbia

Estando limpiando el fusil un inexperto soldado del ejército caribe se le disparó el arma hiriendo gravemente a un cabo en la Escuela de Aplicación del Campamento de Columbia.

El autor del hecho es el soldado José Ramier Hernández y el herido el Cabo Manuel González Díaz, alcanzado por el tiro en la región intercostal derecha, con orificio de salida por la región escapular derecha.

Conducido al Hospital Militar, los médicos que le prestaron asistencia calificaron el estado del paciente de suma grapedad.

DETENIDO EL SOLDADO

Las autoridades competentes procedieron a la detención del citado soldado hasta que se aclare el hecho.

En la Escuela de Aplicación se dá al suceso carácter puramente casual.

BATISTA EN LA JEFATURA DE POLICIA

El Jefe del Estado Mayor del Ejército F. Batista, hizo ayer tarde una visita en el local de la Jefatura de Policía de Marianao, donde están prestando servicio, varios militares pertenecientes al T. T. número 1. A los repóters que tienen a su cargo el sector de Marianao les informaron que la vista era de cortesía.

La Solución Cubana

El panorama de la conciliación es realmente confuso y borroso.

La nota optimista mantenida contra viento y marea por la fe insuperable del Ministro del Uruguay, tiene en estos momentos el más importante escollo en la actitud del A. B. C., cuya masa entregada a un laborioso referendum está dando la impresión de que la Célula Directriz no contará al fin y al cabo con el voto de confianza que recaba de sus afiliados, lo que naturalmente sería el paso previo del arreglo que con tanta confianza espera el doctor Fernández Medina.

Y a propósito de unas declaraciones que se atribuyen al doctor Guiteras, en relación con el viaje del doctor Mañach, se nos entrega la nota que copiamos a continuación:

NOTA DEL A. B. C.

«La prensa se ha referido al viaje del Dr. Jorge Mañach a los Estados Unidos.

El señor Secretario de Gobernación ha hecho comentarios acerca del mismo, atribuyéndole cierta relación con las gestiones de conciliación que últimamente se han venido realizando.

Interesa muy mucho aclarar, a fin de que la opinión pública —y muy especialmente la de los abecedarios— no se extravíe, que el viaje del Dr. Mañach nada tiene que ver con tales gestiones, respecto de las cuales el A. B. C. ha fijado ya su línea de conducta, de acuerdo con la voluntad libérrima de la mayoría de los afiliados.

La Célula Directriz del A. B. C. aprovecha esta oportunidad para aclarar una vez más que, dentro del criterio impersonalista que caracteriza a la Organización, no necesita, para tomar sus decisiones, hacer consultas a los dirigentes que se hallen fuera del territorio nacional, los cuales tienen sus sustitutos reglamentarios, con autoridad plena, en esta ciudad.

Habana, noviembre 30 de 1933.

Aurelio Espinosa,

Secretario».

HA TERMINADO YA LA HUELGA DE LITOGRAFOS

Mañana o el lunes, todos los talleres comenzarán nuevamente a trabajar

Tuvimos noticias en el día de ayer que la huelga de los establecimientos litográficos de esta capital, había entrado en un período de franca solución, previas las reuniones de los comisionados obreros con los patronos en las oficinas de la Compañía Litográfica de la Habana, S.A.

En el acto nos pusimos en comunicación con nuestro estimado amigo el señor Avelino Pérez, Vicepresidente de la Compañía Litográfica, quien nos informó que efectivamente habían sido firmadas las bases.

El sábado comenzarán a trabajar los talleres pertenecientes al Sindicato de Artes Gráficas, S. A.; Antonio Capote Lagueruela; C. Ocariz y Ca.; Rafael García Muñiz y la Compañía Litográfica de la Habana, S. A.

La CAMARA de COMERCIO CUBANA PIDE que se APLACE la LEY del 50%.—Pág. 12.

Obras Públicas en posesión del Hipódromo, del Casino y de la Playa de Marianao

Estos lugares serán habilitados para recreo durante la temporada invernal. Reparación de la carretera que va a Columbia. Instalación de una grúa. Otras noticias

Ayer por la mañana, el Secretario de Obras Públicas estuvo en los terrenos del Casino de la Playa, en el Hipódromo y en la Playa de Marianao, para tomar posesión de los mismos, previo inventario en su carácter de Administrador Judicial.

El señor Moreno manifestó que dará las órdenes oportunas para que se habiliten aquellos con motivo de la próxima temporada invernal.

Ha dispuesto también la reparación inmediata de la carretera de Columbia a la Playa de Marianao.

COMIENZO DE OBRAS

Progresan las obras de la carretera de Coliseo a Cárdenas y pronto dará comienzo a la reparación de la carretera de Cienfuegos a La Esperanza.

LOS PAGOS DE AYER

Se pagó ayer Accidentes del Trabajo; Fondos Especiales de Recaudación del Acueducto y Bacheo de Calles y Parques.

También cobró el personal de plantilla.

LA RECAUDACION DEL ACUEDUCTO

Ascendió la recaudación del día en las taquillas del Acueducto, a la suma de $1.377.38.

INSTALACION DE UNA GRUA

Se autorizó a la Havana Electric la instalación de una grúa en Rincón de Melones, para la carga y descarga de carbón.

LAS CARRETERAS DE LA PROVINCIA

Por el Jefe del Distrito de la Provincia, se está preparando un informe relativo al estado de las mismas y trabajos de reparación que muchas de ellas necesitan.

Cuba ve con simpatía la creación de un tribunal interamericano que ha sido propuesto en Texas

SAN ANTONIO, Texas, Nov. 30.— (AP).—La llamada Mesa redonda panamericana de Texas anunció hoy que ha recibido contestaciones cordiales a su resolución de crear un Tribunal de Justicia Panaamericano, procedentes de los Estados Unidos, Paraguay, Salvador, Perú, Chile, Venezuela, Guatemala, Santo Domingo, México Panamá y Cuba.

La resolución, que cuenta con la simpatía de los gobiernos de las citadas repúblicas, ha sido trasmitido a la Séptima Conferencia de Montevideo.

CUÑITA

Mil cien cubanos recibieron muerte violenta desde el día 5 de septiembre último, según la cuenta del señor Ministro de Francia.

¿Ustedes no habían llevado la estadística, verdad? Ni nosotros tampoco.

Pero lo mismo les pasó a los «bóvers», el día que se lanzaron a la revolución, que cuando más entretenidos estaban, se vieron rodeados por un ejército internacional.

El Secretario de Estado interino y el Secretario auxiliar, de E.U. se saludan

FRANCIS B. SAYRE (a la derecha) saluda al Secretario de Estado interino, William Phillips, momentos antes de tomar posesión como Secretario Auxiliar de la Cancillería del Potomac. Mr. Sayre es yerno del fallecido Presidente Woodrow Wilson y desempeñaba la cátedra de Derecho de la Universidad de Harvard cuando el Presidente Roosevelt decidió encomendarle su nuevo y delicado puesto.

DESMIENTE EL ALCALDE DE LA HABANA, LA CELEBRACION DE UNA SUBASTA EN EL MUNICIPIO

Los señores Calvo y Riera, a quienes un periódico atribuye la adjudicación de una subasta sin cumplir los requisitos, hace tiempo que proveen al Ayuntamiento, dice el Dr. Vergara

El Alcalde, doctor Vergara, a quien vimos ayer, nos rogó que desmintiéramos la afirmación hecha en un periódico sobre la adjudicación de subasta a los señores Calvo y Riera, que son contratistas del Municipio desde la época del doctor Miguel Mariano Gómez, ya que desde que él ocupa la Alcaldía no se ha celebrado subasta alguna.

Tampoco es cierto, nos dijo, que haya faltado ningún día a mi despacho, cuando tengo necesidad de trabajar no solo en la Alcaldía, sino en mi casa particular hasta altas horas de la noche.

Cualquier falta o manejo impropio de la Administración, debe serle denunciado o puesto en conocimiento de los Tribunales de Justicia.

Finalmente nos dijo que el problema de los Mataderos no está olvidado en ninguna gaveta, habiendo remitido los expedientes y datos relativos al problema de la carne a la Consultoría legal, recomendando su rápido despacho.

EL GOB. SE NIEGA A QUE SEAN PAGADOS LOS INTERESES DEL PLAN DE OBRAS PUBLICAS

Para cubrir esa atención este mes, tendría que distraer la suma de dos millones de pesos. Una cláusula de la escritura de Morgan, será objeto de un cuidadoso estudio

El Secretario de Hacienda, coronel Manuel Despaigne, no ha realizado, ni realizará, por lo que se ve, pago alguno por amortización e intereses del empréstito para el financiamiento del plan de Obras Públicas, celebrado entre el Gobierno del Gral Machado y el Chase National Bank.

En el actual mes de diciembre el Estado, por concepto de intereses de los bonos oro, tendría que situar un fondo ascendente a dos y medio millones de pesos para cubrir esa atención.

SOLAMENTE SE HIZO UN PAGO

Desde que se hizo cargo de la cartera de las finanzas, el coronel Despaigne no ha hecho un solo pago por esa atención y es su firme determinación en tanto los fondos de lo que se recaude por concepto de Obras Públicas no lo permita llevar a cabo.

Las recaudaciones del Fondo Especial de Obras Públicas han mermado notablemente y si es verdad que en el mes de noviembre mejoró en unos 100.000 pesos comparándolo con el mismo mes del año anterior, no ha sido motivo para que cambie su idea.

EMPEÑADOS EN OCHENTA MILLONES

Estos financiamientos, o empréstitos, han empeñado a la nación por este solo plan de O. P. en $80.000.000 El primero de veinte millones, es cierto que ya ha sido amortizado, pero quedan dos más de cuarenta millones, uno emitido y puesto en circulación y el último retenido por el Banco para garantizar su operación de préstamo al Gobierno de Cuba de $20.000.000 que son los famosos bonos oro de Obras Públicas.

Por otra parte el Cor. Despaigne y sus eficaces colaboradores, están estudiando esos empréstitos y también el celebrado con la casa Morgán and Co., en cuya escritura, en una de sus cláusulas, el Estado Cubano no podrá realizar nuevas operaciones de esa índole, en tanto no quedara amortizado el contratado con dicha institución bancaria, y como es sabido ese empréstito de $50.000.000 faltan algunos años para su liquidación total.

Los normalistas se oponen a que se abra el curso

Es necesario que antes juzguen a aquellos que sostuvieron la tiranía

El Directorio Estudiantil Normalista de la Habana, nos envía, para su publicación, los siguientes acuerdos:

Primero: Que existiendo un Decreto por el cual se declaran cesantes provisionalmente a profesoras y profesores que examinaron a alumnos oficiales y habilitados, y en vista de que no ha sido todavía firmado por el Sr. Presidente de la República dicho Decreto, constituye un acto de traición por parte de los que convocan a matrícula en la Normal de Maestras, ya que el alumnado en Asamblea general acordó la separación de estas profesoras, hasta que el alumnado mismo juzgara sus respectivos casos.

Segundo: Que en la Normal de Varones la depuración no constituye problema, por quedar solamente un profesor que examinó, el Dr. Ramón López Oliveros, cuya conducta será juzgada por el alumnado, una vez que comiencen las clases. La matrícula comenzará tan pronto como sea ordenado por el Director de dicha Escuela, doctor Piñeiro, que, siguiendo el trámite legal es el único autorizado para hacer dicha convocatoria.

El Directorio Estudiantil Normalista, de acuerdo con lo anteriormente expuesto, **no permitirá la apertura de curso hasta que la «verdadera depuración» que el alumnado exige, sea una realidad,** pues tienen que desaparecer de sus cargos de Catedráticos, todos los que contribuyeron, en una forma u otra, al sostenimiento de la tiranía.—DIRECTORIO ESTUDIANTEL NORMALISTA.

LA RENUNCIA DEL SEÑOR NICOLAS G. DE MENDOZA

Habiendo llegado hasta nosotros como un rumor, que el señor Nicolás G. de Mendoza había resignado la Presidencia de la Comisión del Turismo, obtuvimos una entrevista del distinguido funcionario, en la que nos proponíamos, además de confirmar o no el rumor, conocer de labios de éste, algunos detalles en extremo interesantes sobre el funcionamiento de dicha Comisión. En efecto, con su amabilidad característica, el señor Mendoza nos honró con unos minutos de charla, de evidente interés para el público, la que insertaremos en nuestra edición de mañana con ánimo de servir de este modo fundamentalmente el interés de nuestros lectores.

RESULTO MUERTO AYER UN MENOR AL ARROLLARLO UN TRANVIA EN MARIANAO

Manuel Artidiello de la Nodal, de 18 años, fué arrollado y muerto por el tranvía eléctrico 637, en Steinhart, entre Avenida de Columbia y Medrano. Por las declaraciones de los testigos el hecho fue por imprudencia del muchacho. El motorista José del Rey quedó en libertad por orden del Juez.

ABIERTA LA UNIVERSIDAD

Oficialmente queda hoy abierta la matrícula en la Universidad, pero hasta el día 5 no estarán terminados y a disposición de los alumnos los nuevos modelos de matrículas.

Se ha solicitado permiso al Rector por la Secretaría de Instrucción Pública para establecer la Escuela Libre de Pintura en el Departamento de Cultura Física en la Quinta de los Molinos.

Exámenes convocados.

De ingreso en la Escuela de Ingenieros Agrónomos: Día 14 a las 8 a. m.

De Ingreso en la Escuela de Pedagogía: Día 11 de diciembre, 8

SE ADMITIRAN DOS DELEGADOS MAS EN EL COMITE Q. PIDIERON LOS HACENDADOS PINAREÑOS

Al admitir a dos representantes restriccionistas, sugiere que deben representar a los hacendados extranjeros y a los locales, en vez de hacerlo en delegación de los pinareños

Dimos publicidad en días anteriores a un escrito del señor José Manuel Casanova en su carácter de Presidente de los Hacendados de Pinar del Río. Pedía el señor Casanova que se admitiesen en el seno del «Comité de Defensa de la Zafra Azucarera», creado recientemente, dos hacendados que representarían los intereses de aquella provincia.

Aquella carta ha sido contestada con la que insertamos a continuación y que suscribe el Presidente de dicha importante entidad:

«Habana, nov. 30 de 1933.

«Sr. José Manuel Casanova, Presidente de los Hacendados de la Provincia de Pinar del Río.—Edificio La Metropolitana.—Ciudad.

«Muy señor nuestro:

«Nos referimos a su atenta de fecha 28 de los corrientes, la cual pasamos a contestar.

«En primer término deseamos advertirle que los Hacendados partidarios de las medidas artificiales azucareras que se le han impuesto al pueblo de Cuba durante los últimos años, en ningún momento han tenido en cuenta la opinión de los intereses generales, sino la suya en particular, exclusivamente. Como esas medidas artificiales han afectado muy seriamente a la economía del país, entendíamos y entendemos que un problema de carácter tan nacional no debe ser resuelto por una parte del sector azucarero, sino que debe tenerse en cuenta a todos los otros sectores económicos que afectan a todo el país de ese principio básico por aquellos que se han atribuído la prerrogativa de opinar y resolver problemas económiso que afectan a todo el país de acuerdo con sus intereses particulares, es la que ha motivado la formación de este Comité.

«Aunque los Hacendados partidarios de las medidas artificiales nunca han tenido por parte a las clases económicas del país en problemas que atañían y afectaban a éstas directamente, este Comité no tiene inconveniente, sino muy al contrario, con gusto recibirá dentro de su seno a dos delegados que envíen los Hacendados partidarios de las medidas artificiales, ya que los Hacendados contrarios a dichas medidas han nombrado como delegados a los señores Julio Lobo y Armando D-Blanck. Al acogerse con beneplácito la solicitud de ustedes, nos permitimos hacerles las siguientes observaciones:

«1º Convendría que de los dos delegados que ustedes enviasen, uno represente a los Hacendados americanos y otro a los Hacendados locales.

«2º No podemos admitir delegados de una sola provincia, ya que entonces las otras, también reclamarían su delegación y entonces sería necesario aumentar el Comité por ambas tendencias en una cantidad que resultaría verdaderamente excesiva. Por lo tanto, la delegación que ustedes envíen debe ostentar la representación de todos los Hacendados de la República, partidarios de las medidas artificiales.

«3º Creemos conveniente, también, llamarles la atención respecto de que los acuerdos que adopte este Comité, después de mesuradas deliberaciones, sobre cada punto de debate, serán adoptados por las dos terceras partes de los votos y obligarán a la minoría. Si ustedes pueden presentar una delegación en las condiciones que dejamos apuntadas más arriba y que son las mismas que han prevalecido por la solución de los otros delegados, sírvanse entonces nombrarla cuanto antes, pues deseamos comenzar a laborar y terminar nuestras investigaciones a la mayor brevedad posible.

«De usted atentamente,

COMITE DE DEFENSA DE LA ZAFRA AZUCARERA
Rafael Palacios,
Presidente».

M.E.C.D. 2016

Con un gesto de alta comprensión, terminó la "Cuban Telephone Co." su conflicto

POR UN RAPIDO ARREGLO DIO FIN LA HUELGA QUE EXISTIA EN LA "CUBAN TELEPHONE CO."

Después de larga entrevista entre los obreros y altos Jefes de la Compañía, se acordaron las bases propuestas, las que fueron firmadas ayer ante el Secr. de Gobernación

Después de una conferencia que se prolongó hasta altas horas de la madrugada, entre los obreros y empleados de la Cuban Telephone y la Administración de la Compañía, se firmaron a las ocho de la mañana, a presencia del Secretario de Comunicaciones, señor Fernández de Velasco, las 14 bases del arreglo, que pone término al conflicto.

Los obreros y empleados ocuparon sus puestos a las nueve de la mañana.

Los carros y camiones de la Compañía recorrieron, seguidos de algunas máquinas, las principales calles en alegre manifestación por la satisfactoria solución de la huelga.

BASES ACORDADAS

Son en esencia las siguientes:

1. Reconocimiento del Sindicato de Obreros y Empleados de la Cuban Telephone Company.

2. Acepta la Empresa que el personal que trabaje en la Compañía se considera sindicado, exceptuándose los jefes de alta categoría.

3. Se expedirán nombramientos por escrito en los que se consigne el sueldo de cada cual, de acuerdo con la nómina.

4. Los ascensos se harán por antigüedad, capacidad y buena conducta.

5. Esas condiciones serán tenidas en cuenta cuando haya que rebajar personal por economías, informándose al Sindicato previamente.

6. Ningún empleado ni obrero podrá ser separado sin formación de expediente.

7. A partir de junio del año entrante, los obreros y empleados tendrán derecho a 15 días de licencia con sueldo al año.

8. Se mantendrán las licencias por enfermedad y los préstamos por anticipo de sueldos como hasta ahora.

9. Se establece la semana de trabajo de 39 horas para el personal que trabaja hasta ahora así. Para el personal de día, la semana de trabajo será de 45 horas y para el de noche de 42 horas.

10. Las horas extras se liquidarán semanalmente, pagándose en proporción al sueldo del empleado u obrero.

11. Se procurará que la clasificación de empleados en fijos y no fijos, no perjudique sus derechos a jubilación.

12. Al hacerse nuevos nombramientos se tomará de la lista de cesantes suministrada por el Sindicato.

13. Sin perjuicio de que se mantengan las disposiciones de la Compañía, ésta tratará de no perjudicar los derechos a jubilación de los empleados y obreros afectados por las mismas.

14. Las responsabilidades del Sindicato y de la Empresa dimanarán de las leyes y a ellas se atiene la Compañía en relación con el derecho de huelga.

Cuestiones Sociológicas

(Por F. J. ALMODOVAR)

LA PROPIEDAD Y SU FUNDAMENTO

De la misma manera que la interdependencia de trabajos, da lugar a la mutualización de los salarios o remuneraciones, éste es el fundamento inmediato de la propiedad. Pero conviene no perder de vista que por lo general cuando se habla del fundamento de la propiedad, se la aprisiona en los límites reducidísimos de la territorial, haciendo caso omiso de las otras formas de propiedad, tales como el invento, la propiedad representativa, la que se expresa en valores, etc., etc., o acaso, acoplándolas a un nuevo sistema de clasificación, como si en estos otros aspectos la propiedad careciera de sus atributos esenciales.

Hasta ahora, repito, cuando se busca el fundamento de la propiedad, hacemos referencia exclusiva a la propiedad territorial; pero teniendo en cuenta el proceso de las actividades humanas, sus necesidades y los medios de satisfacerlas; del trabajo desdoblado en su compleja gradación de categorías, y su correspondiente gama de remuneraciones, armonizándose en un perfecto plan de cooperación o mutualización, existe la necesidad de ahondar el estudio que nos lleve a obtener no un fundamento parcial, sino un fundamento general que se acomode filosófica y jurídicamente a todas las formas de la propiedad.

Demostrado el trabajo integral y admitido éste como cimiento de una nueva economía, la propiedad que resulta de la reunión de los distintos aspectos en que ésta se nos muestra, será una «propiedad social», porque no todas las formas son individuales ni pueden serlo, y además, porque aunque lo fueran, la estructura de las sociedades humanas lleva en su propia esencia el nexo o lazo que las abraza a todas en una fórmula de unidad. Por lo tanto, las doctrinas jurídicas de la ocupación, del trabajo, de la forma legal, de la concesión, y otras muchas más que sería prolijo enumerar, no dicen nada respecto al fundamento de la propiedad, sino al modo o manera de adquirirla, que no es lo mismo ni mucho menos.

Para dar carácter filosófico al problema, diremos, que atendiendo a la relación de finalidad que une al hombre con el Creador, advertimos como condición inherente a esta ley, el deber de conservación y de perfección; y dentro del deber de perfección tres aspectos jerárquicos determinados por una perfección moral, otra intelectual y otra material o física, confirmados por esa triple necesidad que constituye el origen de la sociedad. Esos deberes demandan su cumplimiento, y por lo tanto, necesitan sus medios correspondientes, que para este caso serán las distintas categorías que forma el trabajo integral. Y de aquí se desprende que para cumplir la parte de esos deberes, el hombre exige un derecho especial, y en él se funda precisamente la propiedad toda. Más claro: el derecho que tiene el individuo para cumplir con el deber que le corresponde es el fundamento general de la propiedad.

En resumen: que la propiedad es individual y social, según la jerarquía de trabajos y remuneraciones que la determinan; que tiene un fundamento inmediato en la cooperación o mutualización de los salarios y otro general en el derecho individual a cumplir la parte del deber que a cada uno le corresponde; y que, además en el círculo que marca en el orden práctico el trabajo integral, encuentra la propiedad también sus peculiares limitaciones, como trataremos de demostrar mañana.

LA FAMILIA LIPIZ

Por un decreto de Gobernación se ha dispuesto que la familia del líder estudiantil Graciano Lipiz Rodríguez, pueda regresar a Cuba. Como se recordará, sus padres y hermanos fueron expulsados por Machado.

CUÑITA

Está a la firma una Ley de Sindicación forzosa.

Con la agravante de que se considerará Sindicato Unico al que tenga afiliados el 70 por 100 de los trabajadores de un ramo, y el Sindicato que tenga menos se verá obligado a desaparecer.

Decimos «con la agravante», porque quizás a algunos funcionarios públicos se les exija lo mismo, caso de no contar con el público en la misma proporción.

CORDELL HULL ASISTIO A UN BANQUETE EN LA CAPITAL DEL URUGUAY

MONTEVIDEO, Nov. 30 (AP).—El secretario de Estados americano Mr. Cordell Hull, los delegados a la Séptima conferencia y el Embajador de los Estados Unidos Mr. Wright, asistieron esta noche a un banquete organizado por la Asociación Americana del Uruguay con motivo del Dhanksgiving.

Al terminar el banquete se pronunciaron varios discursos, haciendo uso de la palabra el secretario de Estado Americano, quien dijo:

«Vosotros, amigos míos, sois los que podeis contribuir más a que sea lo más práctica posible la política del buen vecino que se propone cultivar el Gobierno del Presidente Roosevelt».

SATISFACTORIAMENTE HA QUEDADO TERMINADA LA HUELGA DEL C. «BOSTON»

BANES, noviembre 30. (Solís, por telégrafo.)—Ha quedado satisfactoriamente resuelta la huelga que existía en el central «Boston», atribuyéndose este arreglo a la intervención del capitán Benítez.

SANTA CLARA

Un niño arrollado en la carretera central.

PLACETAS, noviembre 30. (Banga, corresponsal, por telégrafo.)—Endique Busto Casas, del central «Stewart», fué detenido por haber arrollado el Chevrolet que manejaba al menor Marino García, quien trató de cruzar la carretera corriendo, sin que aquél pudiera evitar el accidente. Más tarde quedó en libertad bajo fianza.

Hirió a su hermana

Al limpiar una pistola José Ruiz, en su domicilio, se le escapó un tiro, hiriendo a su hermana Josefa en una pierna.

EN CHARLA CON WIFREDO FERNANDEZ EN LA CABAÑA

He vuelto a la Cabaña varias veces. No me lleva a las prisiones únicamente la misión periodística ni una morbosa sensiblería mezcla de literatura y de ensueños fallidos. Guíame, a la vez que un impulso generoso de hacer un poco de bien sin grandes esfuerzos, el placer de observar algo inédito para mi emoción...

Espero a mi muerte poder decir como Guy de Lussac: —¡Qué lástima de irse... Esto empezaba a ser interesante. Y en cuanto al bien que una pueda realizar no hay en él virtud alguna, puesto que se hace como cosa placentera. Que al igual que los versos exquisitos de Dulce María Loynaz:

> Yo que no sé siquiera qué es malo ni qué es bueno
> y si busco las rosas y me aparto del cieno
> es sólo por instinto... ¡Y no hay mérito alguno
> en la obediencia fácil a un instinto oportuno...

LOS PRESOS LA OLVIDARAN...

Y ayer hemos vuelto a la Cabaña una vez más. Ibamos metidas en una ambulancia de la Cruz Roja y en todo el camino llevábamos el miedo a un ¡alto! conminador que nos hiciese volver a la Habana sin saber de nuestros amigos prisioneros.

—¿Más entrevistas y retratos?—nos pregunta el capitán Marchena, sorprendido ante nuestra súbita aparición.

—Oh, no; hábito de venir por aquí... —le contesto con aplomo.

—Pues vaya a visitar y a hacerles fotografías ahora a todos los presos puestos en libertad, que son muchísimos...

—¿Muchísimos? No me interesan los que están fuera de aquí, sino los que aún quedan...

Marchena debe estar pensando cosas desagradables para mí; pero hecho a la disciplina militar, llega el momento de sonreir y lo hace con su naturalidad de siempre.

Un teniente de rostro grave, como de persona que está muy al tanto de las cosas de la vida, me dice entonces con acento sentencioso:

—Cuanto interés el suyo por esta gente y lo más probable es que ni la recuerden cuando salgan de aquí.

Estoy a médio minuto de la impertinencia y me detengo a tiempo para no descomponer la plasticidad del conjunto. E influenciada por la compañía, disciplino mis labios y sonrío oportunamente.

UNA GALERA UTOPICA

Viene hacia nosotros el señor Wifredo Fernández. Nos habían dicho que el periodista pinareño habitaba en una galera de distinción, casi lujosa, con biblioteca a su disposición y... hasta el inevitable baño intercalado que resulta casi una institución cubana... de la guerra hispanoamericana para acá...

Wifredo está más grueso, con mejor aspecto. Lleva un libro de don Gabriel Camps acerca de la Isla de Piños en la diestra señoril y viste elegantemente. Iniciamos la charla y en una pausa, nos conduce a su galera. Callamos nuestra sorpresa. Porque el ex senador, maestro de ironías, habita en un lugar lleno de humedad, cercano a un almacén de comestibles y come en una mesa liliputiense el rancho vulgar de todos los prisioneros...

WIFREDO ESCRIBE Y MEDITA

—Tiene usted muy buen semblante—le digo.

—Pues estuve gravísimo.

—Escribe mucho aquí?

—Trabajo bastante. He hecho algunos ensayos acerca de Varona y algunas impresiones sintéticas que titulo «Celdillas».

—¿Y el ánimo? Usted me parece enérgico...

—Oh, no. Detesto la energía tal como se entiende comunmente. La humildad es más poderosa aún.

¿Lo dirá sinceramente o jugará con nuestra credulidad pronta a la emoción? Porque está diciendo cosas muy bonitas acerca de su conformidad ante los reveses de la suerte. Y nos luce un hombre muy dueño de sí que aprovecha el ocio de la prisión en cosas utilísimas para su intelecto y para su espíritu.

Para nosotros valen más los errores de Wilde o de Verlaine, que la vida buena de un individuo cualquiera que se va del mundo sin haber hecho jamás nada de particular...

LA PARABOLA DE JESUS

Y además, ¿qué cosa se yo de este hombre y de tantos otros que las leyes humanas condenan? ¡Que hicieron daño, que fueron malos! Tambien hicieron bien y fueron magnánimos muchas veces. Esto se olvida y aquello se agranda hasta la mentira insidiosa...

Y nadie recuerda la dulce parábola del buen Jesús con la Magdalena... Pero yo sí y como nunca me he sentido tan limpia de culpa como para erigirme en censor de ajenas flaquezas, tiendo la mano al hombre que está frente a mí con todo el bagaje de sus culpas, y le absuelvo desde lo más profundo de mi corazón...

Lesbia SORAVILLA.

OTRO CONFLICTO MAS Y VAN CIENTO. LAS ACADEMIAS DE BAILE

Una comisión de propietarios de Academias de baile nos ha visitado y expuesto su problema; se les obliga a cerrar sus establecimientos a las doce de la noche.

Confesamos que estabamos a punto de sonreir ante el «grave problema», de que el público bailarín no tuviera donde ejrcitar sus aficiones coreográficas, pero tuvimos que ponernos serios cuando nos dijeron:

Cientos de señoritas en cada uno de nuestro establecimientos, se buscaban el pan honradamente; porque nuestras casas son de absoluta moralidad. Son pura y simplemente de baile. Y cada una de nuestras casas tiene, en sus distintas orquestas, entre dieciseis y veinte músicos. Así que, centenares de músicos y acaso miles de jovencitas que llevan el pan a sus casas (porque no tiene otros medios de ganarlos) se quedarán expuestos al hambre si nosotros nos vemos en la necesidad de cerrar.

Y ya esto es serio, muy serio; porque no estamos en épocas en que se le puede decir a la gente que se gana la vida como puede, que cambie de profesión o de medio de vivir. En estos tiempos es la vida la que manda y cada uno la defiende como puede medio honesto que sea, no nos parece justo que las autoridades opongan obstáculos en vez de dar facilidades.

Y si a esto se añade que el Ayunde: y si la defiende por cualquier tamiento cobra nada menos que treinta y siete pesos y medio diarios por cada academia se vendrá a la conclusión de que el Ayuntamiento perderá CATORCE MIL PESOS anuales de cada una que es lo que, mal contado, viene a percibir por esos establecimientos.

Parece que la «Ley Marcial», llevada a punta de lanza (cuya persistencia ya no esta justificada obliga a cerrar a las doce, que es cuando los devotos del baile están en su apogeo. Piden los propietarios más condescendencia, pues en una hora o dos de baile no podrían pagar tan crecida contribución, ni sacar para los músicos, ni las bailadoras obtener un sueldo mediano.

ALMANAQUE AMERICANO

DICIEMBRE 1º 1896

Aranguren entra en Guanabacoa

Néstor Aranguren, el valiente habanero, penetró audazmente en Guanabacoa la noche del primero de diciembre de 1896.

El combate fué de poca importancia, pero el hecho sonó mucho, por estar la villa a las puertas de la Habana, casi a su abrigo, y defendida por numerosa guarnición de soldados de línea, voluntarios, bomberos armados y guerrilleros.

Tenía Guanabacoa veintitrés fuertes, reductos y alambradas en las afueras; y «barricadas en estratégicas boca calles».

Las fuerzas libertadoras serían doscientos hombres del regimiento Habana, al mando del brigadier Rafael de Cárdenas. El núcleo que entró por la parte más peligrosa fué el del coronel Aranguren.

Esa noche la alarma en Guanabacoa alcanzó proporciones formidables: ¡un pánico espantoso! Los asaltantes, como consecuencia fatal de toda guerra, se entregaron al saqueo, que efectuaron en numerosos establecimientos. De varias azoteas comenzaron a disparar, y entonces los cubanos incendiaron bastantes tiendas y casas.

El resplandor de las llamas, los gritos de los asaltantes, los tiroteos aislados por todas partes, las descargas cerradas de la tropa española, los toques de corneta y los contínuos pitazos de auxilio de la policía, aumentaban por momentos la enorme confusión.

Conseguido el escándalo y recogido el botín, se dió la orden de retirada al cabo de algunas horas. Solo de la talabartería de Palacio se llevaron veintiseis monturas y muchos pares de zapatos.

Hubo algunas bajas por ambas partes. Y los franco tiradores de las azoteas hirieron a Néstor Aranguren, derribándolo del caballo; pero la herida no fué de gravedad. Varias veces más resultó herido en la ruda campaña, que hizo siempre junto a la capital, en terreno sembrado de enemigos.

Como consecuencia del ruidoso ataque a Guanabacoa, el general Weiler destituyó al gobernador militar de esa plaza, conde de O'Reilly y puso en su lugar al de triste recordación comandante Fonsdeviela, que se vengó ensañándose con el vecindario patriota.

Aranguren había nacido en la Habana, —1873— en la calle que hoy lleva su nombre. Fué bombero y resultó lesionado grave en la catástrofe del 17 de mayo de 1890. En el cuerpo de bomberos conoció y se hizo amigo del teniente coronel Joaquín Ruiz.

Gerardo Castellanos, en su buena biografía de Aranguren, nos dice como era: «Más bien delgado. Elevada estatura. Andar mesurado y seguido como un cadete. Sin ser presumido figurín, gustaba vestir bien. De constitución sana, aunque sin apariencia robusta.» «Cejas anchas, casi unidas en el entrecejo, que le daban aspecto de dureza». «Aunque exaltado como su padre, con dominio cabal de sus nervios; y particularmente reservado, más propicio a la acción rápida y contundente que al circunloquio social y esquivo.»

El gran pintor Menocal, mambí como él, lo retrató en plena manigua.

En la guerra se mostró siempre con valor y arrojo. Mantenía la disciplina más rigurosa en sus fuerzas. Su brigada—la de Cárdenas— fué una de las que más daño hizo al enemigo. No tuvo grandes batallas, pero peleó constantemente. Son de señalar, sin embargo, los combates de Garrido, Juguetillo, Jiquiabo, Paso de Camarones, Lima, Cuatro Caminos, Madruga, Loma Blanca, ataques a Catalina de Güines y Santa María del Rosario, voladura de trenes en Jaruco y Campo Florido, etcétera.

Después del asalto a Guanabacoa, ataca una noche el tren de Regla, en Cambute, creyendo que iba Fonsdeviela. El golpe, que hubiera sido magnífico, falló, porque Fonsdeviela la anticipó en esa ocasión su viaje no haciéndolo en el tren de costumbre. Se respetó al pasaje, excepto a un oficial cubano al servicio de España, que fué fusilado.

Más adelante, el teniente coronel Ruiz, sin atender sus indicaciones en contrario, pues existía una disposición que condenaba a muerte a todo el que fuera al campo revolucionario con proposiciones de paz, se empeñó en ir a verlo, intentando su presentación a España. Aranguren lo sometió a consejo de guerra, y fué fusilado. El hecho se comentó apasionadamente y tuvo resonancia. Hay que convenir que Aranguren, como cubano, cumplió con su deber.

Poco después, estando, con temerario descuido en el rancho La Pita de la sierra de Jaruco, fué sorprendido casi solo. Escribía precisamente una carta, defendiéndose de las acusaciones por el incidente desgraciado de Ruiz. Lo acribillaron a balazos. Uno de sus mambises lo carga tratando de salvarlo, lo que resulta imposible. El mismo coronel, desangrándose copiosamente, le dice que no puede más.

«Lo persiguieron y hallaron aún vivo... rematándolo con infinidad de heridas, entre ellas la fractura de la mandíbula inferior».

Para terminar, un elogio sincero. El coronel español Manuel Canga Argüelles, solía repetir en alta voz, hablando del glorioso Néstor Aranguren:

—Ese chiquillo es un valiente, sabe pelear; lástima que lo hayan metido en esta parranda.

M. R. Maribona Viña.

PROMETEN LOS REVOLUCIONARIOS NO CREAR NUEVOS PROBLEMAS EN LAS OFICINAS DE LA HACIENDA

La solución de los mismos la dejan en manos del Dr. Grau y del Coronel Despaigne. Declaraciones del Jefe de la Consultoría, Dr. Juan Maspon. Otras noticias importantes

Nuevamente se reunieron en la tarde de ayer y celebraron un amplio cambio de impresiones los Jefes y empleados revolucionarios de la Secretaría de Hacienda y con vista de la actitud que contra dos altos Jefes de la citada dependencia desde hace días han tomado con motivo de estimarlos contrarios a la ideología revolucionaria del gobierno del doctor Grau San Martín, acordaron aceptar sin reservas la solución que al problema ha de dar el Presidente de la República y el Secretario de Hacienda, a fin de no crear nuevos problemas ni agravar el recientemente surgido.

Parece haber pesado decisivamente en el ánimo de los Jefes y empleados revolucionarios de la Secretaría de Hacienda la reiterada observación de que, de mantenerse irreductibles en un plano de absoluta intransigencia, se plantearía al Gobierno de la Revolución un conflicto de difícil solución, en momentos que no son nada oportunos, y la de que su presencia y sus servicios a la Revolución desde los cargos que en la actualidad ocupan, son ahora más necesarios que nunca.

LO QUE DICE EL DR. MASPONS

Uno de los más fieles y ardorosos colaboradores del gobierno del doctor Grau San Martín es sin duda nuestro dilecto amigo, el doctor Juan José Maspons, figura destacada de la actual administración y en la que ha prestado, desde hace años, en sus diversos cargos, utilísimos servicios al Estado. El doctor Maspons nos encarga la publicación de las siguientes líneas: «La aceptación de mi renuncia como Jefe de la Sección de Consultoría, espero que será perfectamente comprendida por mis compañeros de la Secretaría de Hacienda a quienes pido como revolucionario y amigo del actual Gobierno, que colaboren eficazmente con el mismo entusiasmo que lo han hecho hasta ahora y ayuden al coronel Despaigne, que tiene todas mis simpatías, en su ardua labor de dirigir las finanzas nacionales.

(f.) **Dr. Juan José Maspons».**

EN HONOR DE SOR CATALINA

Misa cantada en la Merced por la Beatificación de la Fundadora del Asilo de Huérfanas de San Vicente de Paúl.

Se celebrará en la santa iglesia de la Merced una solemne Misa cantada a la Gloria de la Beata Sor Catalina, fundadora que fué del Asilo de Huérfanas de San Vicente de Paúl.

Las virtudes de la beatificación que tantas devociones le captó en vida rarjn que el sagrado templo se vea repleto de fieles que elevarán tidad consagró su vida a tan piadoso ministerio como es socorer al huérfano y murió con merecimientos para los altares.

Cantarán la Misa las propias huerfanitas del Asilo que la Beata fundara entre nosotros.

A LOS ESTUDIANTES DE BACHILLERATO

Los alumnos libres o incorporados que necesiten los programas de las asignaturas, pueden pasar por las oficinas de la «Unión Estudiantil», en el Instituto Provincial, único sitio para adquirirlo.

EL DESAMPARO DE TODOS

Por reciente Decreto, refrendado por el Secretario de Gobernación de fecha 21 de noviembre último, que aparece en la Gaceta del día 29, se declaran en suspenso los artículos de la Ley del Servicio Civil que autorizan al funcionario o empleado, separado de su cargo injustamente, recurrir en alzada ante la Comisión e igualmente se suspenden los artículos de esa Ley que regulan la forma de instruir expedientes administrativos y forma de aplicar las correcciones disciplinarias.

No bastó con suspender por decreto anterior, de 16 de septiembre, los servicios de los Miembros de la Comisión del Servicio Civil; era necesario, además, impedir que se entablaran recursos contra los atropellos cometidos.

En las Oficinas de la citada Comisión se venían admitiendo esos recursos y entregando a los interesados recibo en que constaba la fecha de su interposición y documentos acompañados. Ahora de, modo revolucionario, mejor dicho, arbitrario y violento se les manda a devolver esos recursos, como si un organismo oficial pudiera denegar el dictar en su día resolución en demanda formulada al amparo de una Ley vigente cuando se interpuso la reclamación.

Nada se ha hecho en Cuba tan alarmante como esto de barrer el derecho de defensa que se concede a los más encarnizados criminales.

Pero hay algo más absurdo: el dar carácter retroactivo a la medida, afectando a todos los recursos hasta ahora presentados, lo que rebasa toda prudencia gubernativa.

CRONICA CIVIL

por U. E. GOMEZ CADIZ

CONSULTA

Señor Segundo Mosquera:

En relación a la consulta que usted hace en su carta de 23 de los corrientes me es grato manifestarle lo siguiente:

Después del día 4 de septiembre de este año, no rige en Cuba la Constitución de 1901, que prohibe especialmente la retroactividad de las leyes de carácter civil. Pero como quiera que el actual gobierno es netamente revolucionario y no se rige por ninguna Constitución, sino por unos Estatutos provisionales, puede dictar decretos que tengan retroactividad. Los decretos que dicta este Gobierno son leyes, y por consiguiente hay que estar y pasar por ellos. Aunque los Estatutos de esta Institución a que usted se refiere determinan que los nativos y los extranjeros tienen iguales derechos y deberes, no obsta para que se cumpla el decreto a que usted se ha referido en su consulta, que, por lo que me dice, exige que la totalidad de los miembros de toda junta directiva tiene que ser nativa. En cuanto al particular de si los Tribunales aceptarían o no la retroactividad de esa ley, es cosa que no puedo contestarle, toda vez que ellos son los únicos que pueden resolver ese asunto, y siempre que les sea planteado.

En cuanto al significado de la palabra «Revolución», le remito a cualquier Diccionario Enciclopédico, que ampliamente se lo explicará.

TRIBUNAL SUPREMO

Juan Mayorga, Octavio Laredo, Waldemar Vidal, Enrique Urioste, Maisés Maestri, Carlos Granados, Juan R. Medina, Abraham Barreal, Félix Pérez Ordga, Juan Toscano, Joaquín Fernández, Juan Rodríguez, Rogelio Galleti, Ramón Estrella, Ramón Illas, Gustavo Manite, Isidoro Recio, Francisco Villaverde, Amadeo Fernández Mallo, Segundo Ceballos, Tomás González Faced, Mario Nogueras, Juan R. Quintana, Diego López Fundora, Arturo Latour, Roberto Masses, Francisco Suao Cedeño, Enrique C. Varona, Nicalás de Cárdenas, Francisco de la Luz, Ambrosio L. Pereira, Julio C. Pérez Pérez, Bernardino Alvarez Roca, Emilio R. Montalvo, Adolfo Torreira, Alcides Don Rivera.

AUDIENCIA DE LA HABANA

Sala de lo Civil

Procuradores, mandatarios, abogados y partes que tienen notificaciones en la Secretaría de la Sala de lo Civil. (Salón de Procuradores).

Procuradores: Claudio Hernández Bonfante, José Luis Pérez y Valdés Brito, Alejandro Fernández Lamarche, Juan Francisco Toscano, Bernardino Alvarez Roca, José León Graupera, Tomás Radillo, José Elías Cerviño, Carlos Tarafa, Segundo P. Ceballos, José Luis Llorens, Aurelio B. Miranda, Arturo Miró, Evelio Jiménez Cabrera, Isidro Daumy, Bonifacio Alfredo Suárez Otaño, Eduardo J. Collado, Martín Leal, Federico López Silvero, Ismael Morales y García, Rafael J. García y López Hidalgo.

Abogados: Mario Chaple, José R. Castellanos, Gabino Galbán, Roberto Maxuell Cinca y Recio de Morales, Pedro Herrera, Miguel Angel Illá, Francisco Monñar, Antonio Muñoz y Valdés Gómez, José R. Hernández Figueroa, Francisco Félix Ledón, Elier Roqueta, Miguel A. Bolaños.

Mandatarios y partes: Manuel Alonso, Tomás Vega y Rodríguez, Manuel Mercadal, María Dolores Jiménez.

Vistas civiles señaladas para hoy

61-33.—Contencioso. Swift and Co. contra Junta Protestas. Ponente, Castellanos. Letrado, Radillo. Procurador, Davila. Fiscal.

296-32.—Contencioso. María Rodríguez contra Presidente República. Ponente, Castellanos. Letrado, Edreira. Fiscal.

1034-33.—Divorcio. Centro. Ubaldo Montalvo contra Candelaria López. Ponente, Castellanos. Letrado, Pegudo. Parte. Estrados. Fiscal.

767-33.—Abintestato. Este. Joaquín Camacho. Ponente, Castellanos. Parte. Fiscal.

1286-32.—Un efecto. Norte. Jorge Alfaya. Ponente, Castellanos. Procurador, Miranda. Villaverde. Fiscal.

1114-33.—Desahucio. Almendares. Manuel Campanioni contra Gregorio Santiesteban. Ponente, Castellanos. Letrado, Valdés Anglada. Procurador, González. Campa.

366-33. — Incidente. Norte. Isidro Vega contra Van Corder. Ponente, Castellanos. Letrado, Gaytán. R. Jiménez. Procurador, Pérez.

852-33. Incidente. Güines. Alfonso Si Cin contra Enrique Hernández. Ponente, Castellanos. Letrado, Llanio. Procurador, Castellanos. Parte.

491-33.—Incidente. Este. Ernesto Sarrá contra Serafín Fernández. Ponente, Castellanos. Letrado: Hevia. Sabí. Procurador, Pinto.

1327-32.—Un efecto. Sur. Pedro Rodríguez Ca. en ejecutivo René Weill contra central «Andorra.» Ponente, Castellanos. Letrado, Castellanos. Procurador, Monnar.

60-33.—Un efecto. Sur. René Weill contra central «Andorra». Ponente, Castellanos. Letrado, Castellanos. Pico. Procurador, Pérez. Sentmanat.

1056-33.—Menor. Sur. Romano Pérez contra Dora Lloret. Ponente, Castellanos. Letrado, Ecay. Cabello. Procurador, F. Gómez.

124-33.—Mayor. Centro. José Fernández contra Mario Suárez. Ponente, Castellanos. Letrado, Suárez. Casulleras.

SALAS DE LO CRIMINAL

Juicios orales señalados para hoy

Sala Primera:

Ramón Rodríguez. Imprudencia. Menció.

Bartolomé Palmero. Estafa. Palma.

Emiliano García. Daño. Menció.

José M. Hernando. Falsedad. Roig.

Sala Segunda:

Antonio Solís. Falsedad. Casado.

Domingo Arencibia. Estafa. Ochoa.

José Caragol. Estafa. Muñoz.

José Soto. Rapto. Bolívar.

Saturnino Vázquez. Falsificación de sellos. Pérez Arteche.

Orestes Mora. Imprudencia. Illa.

Juan Plana. Robo. Casado.

José Menéndez. Hurto. Palma.

Armando Ampudia. Hurto. Pérez.

Sala Tercera:

José Padrón. Falsificación. Chediak.

Benigno Pérez. Robo. Estefani.

Ernesto Cadenas. Rapto. Chediak.

Valentín Bobe. Imprudencia. Reyes y Estefani.

José Pérez. Robo. Chediak.

JUZGADOS DE PRIMERA INSTANCIA

División de condominio

El juicio declarativo de mayor cuantía sobre división de condominio establecido por Julio Dumas contra Domingo Pedrayes y Pereira y otros, ha correspondido al juzgado del Norte. Se interesa por esa demanda la división del condominio que existe entre actor y demandados en las casas 25, números 253 y 255, en el Vedado.

Demandado de ignorado domicilio

Ha correspondido al juzgado del Este la demanda que por los trámites del juicio declarativo de mayor cuantía ha establecido Alberto Santos Alvarez contra Romualdo Albores y Novoa y Pedro Fernández Pérez, en cobro de pesos.

SERAN RECOMPENSADOS LOS QUE SOCORRIERON A LOS HERIDOS DEL H. NACIONAL Y DE ATARES

La Cruz Roja Cubana instituye una medalla para premiar a todos los que de alguna manera prestaron auxilio a dicha sociedad. Relación de los donantes. Los acuerdos tomados

SUPRIMIDAS LAS COLECTAS QUE SE INICIARON

El Comité Ejecutivo de la Cruz Roja Cubana, que tan activamente ha trabajado con motivo de los sucesos del Hotel Nacional y del Castillo de Atarés, ha querido recompensar a los que la ayudaron a cumplir su humanitaria misión y a ese fin ha acordado:

Crear una medalla conmemorativa de los expresados acontecimientos.

La medalla de Reconocimiento será de oro, plata y bronce y se destinará a expresar el testimonio de gratitud de la Cruz Roja Cubana a aquellas personas y entidades pertenecientes o no a la Institución que con motivo de los sucesos referidos hayan prestado especial cooperación a las labores extraordinarias de dicha sociedad.

El Jurado de Recompensas instruirá y resolverá los respectivos expendientes en la forma reglamentaria.

SUPRIMIDAS LAS CUESTACIONES

El Comité de Damas de la Cruz Roja Cubana ha dado por terminadas sus labores en cuanto a recolectas de donativos para los prisioneros con motivo de los sucesos del Hotel Nacional y el Castillo de Atarés.

Suprimidas las cuestaciones se aceptarán los donativos espontáneos hechos directamente a las oficinas de la Cruz Roja.

Como consecuencia de lo expuesto se han anulado todos los brazales facilitados por el expresado Comité de Damas y se ruega a las personas que los tienen se sirvan devolverlos.

NUEVOS DONATIVOS

Señores Rodríguez Maurí y Hermanos, 38 cajas de tabacos; Compañía Nestlé, 5 libras chocolate; La Flor de Prado, 3 libras chocolate; Compañía Nacional de Alimentos una caja de leche; La Familia Martínez, 12 latas leche, 2 pares de zapatos; señora Lamar un par de pantuflas, una payama; una camiseta, un saco y una frazada; Crusellas y Cía, 360 muestras Colgate; Crusellas y Cía, 210 panes de jabón Candado; Panadería La Guardia, 12 latas leche; Droguería Sarrá un tubo de Promidex; Antonio Soto 1000 sobres y lápices; Piñán y Cía, 5 latas sardinas; un paquete tabacos; El Ciudadano, dos chalecos y algunas piezas de ropa usada; Dr. Fernández una libra algodón, dos paquetes vendas y un paquete de gasa; una señora caritativa 24 sweaters, 24 calzoncillos, 24 camisetas, 24 frazadas, 24 toallas, 24 pares de pantuflas, 24 sábanas, 24 fundas, Colegio Inmaculada un bulto de ropa; Gloria Sánchez, una lata de galletas; Graciella Alemany 10 latas leche; Dr. H. Ruz dos libras algodón y un pomo poción yacud, Alberto Johson 6 pomos de pastillas para el catarro.

DONATIVO EN EFECTIVO

Señor Eutimio Falla, diez pesos; señor Emilio Calviño $1.30.

Paréntesis del Cable

Einstein y Spinoza

Por G. K. Chesterton

Versión española AB, exclusiva para DIARIO DE LA MARINA

No puedo por menos que seguir con extraño y anhelante afecto las correrías del Profesor Einstein por el mundo, como un cometa intelectual, con su penacho de pelo blanco y su sensible perfil semítico, como una estrella lanzada al vuelo por la fuerza de sus innovaciones estelares; porque ha habido un terremoto en lo que hasta ahora mismo se ha considerado como tierra sólida. Lo sucedido se debe a que Hitler ha vuelto el mundo de arriba abajo y no a que Einstein haya vuelto de arriba abajo el universo. Este hecho, una vez que se ha apreciado debidamente, es de un interés histórico considerable, y hasta sirve para corregir un error histórico muy común.

Las más modernas de nuestras gentes tienen una noción más o menos vaga de que el mundo se mueve hacia las ideas modernas, y que los modernistas son generalmente mártires de esas ideas. Einstein pudo haber sido considerado un Profeta y apedreado por la presente generación, construyendo su sepulcro la próxima; pero no ha sido apedreado como Profeta, sino como uno de tantos del común del pueblo. Esto es, ha sido apedreado por todo lo que tiene de común con su propio pueblo. No ha sido desterrado por lo que hay de más moderno en sus nociones o en sí mismo. Por el contrario, ha sido desterrado por lo que hay de más antiguo en él y en centenares de miles de otras gentes. Las más antiguas de las luchas, contra las tribus más antiguas, le han hecho víctima, como si los golpes los recibiera con hachas de la Edad de piedra o flechas.

En otras palabras, los hombres modernos están completamente equivocados si creen que solamente les interesan las cosas modernas. Todo indica que los hombres modernos están cada día más ligados a las cosas antiguas. La persecución en sí es cada día más primitiva; es menos intelectual que en la Edad Media y en tiempos más remotos.

Compárese este caso con el de otro intelectual judío, que también manejaba lentes y telescopios y diagramas matemáticos, y que vivió hace más de cien años. Spinoza fue también un hombre de ciencia y un filósofo; Spinoza asombró a los hombres con su filosofía mas que con su ciencia; Spinoza fué denunciado, anatematizado y arrojado con maldiciones. Pero no fué denunciado por los cristianos por judío. Ni siquiera denunciado por los alemanes a arianos o nórdicos por ser judío. Al contrario, fué denunciado por los judíos por no ser judío.

Esto es, fué filosóficamente excomulgado por su propia comunión; pero jamás dejó de pertenecer a la comunión filosófica de la culta Europa de su tiempo. La mayoría de los filósofos y eruditos de estos tiempos también considerarían inconcebible que Baruch Spinoza fuese víctima de tan bárbaro trato en nuestro tiempo. Sin embargo, creo que si pensamos un poco en esto, servirá para no tener excesiva confianza en los trompeteros del Progreso.

Si nos trasladamos a tiempos aun más remotos de la Historia, a tiempos que eran realmente más rudos, el contraste seguirá siendo igualmente curioso y doloroso. Mucho se nos ha dicho de Galileo; muchísimo más de lo que se debía decir. Galileo, como Einstein y como Spinoza, fué discutido, condenado y perseguido. Pero en el caso de Galileo hubo una controversia al mismo tiempo que una condenación. Huxley, el gran polemista, agnóstico, llegó a decir que los Cardenales que atacaron a Galileo tenían ventaja en la polémica. Uno de ellos, el gran Cardenal Bellarmine hizo todo cuanto estuvo en su poder para impedir que la controversia terminara en una condenación. Cualquiera sea lo que pensemos acerca de todo esto, los hechos dicen que un intelectual fué condenado por razones intelectuales, o porque la gente creía que los puntos de vista del intelectual eran falsos. Ahora mismo, después que Einstein ha vuelto el universo al revés, no todo el mundo está convencido de que sus teorías sean enteramente ciertas.

Pero, ¿qué debemos decir, después de enterarnos en la historia de aquellos bárbaros tiempos que el Gran Galileo no fué perseguido por lo que dijera o pensara, sino porque el Papa había declarado que todos los pisanos, la población de Pisa y su provincia, tenían que ser arrojados y exterminados como langostas o sabandijas? Creo que no debemos hacer caso de esto. Tengo el convencimiento, que me desasosiega, de que hasta el fanatismo es cada día menos histórico y hasta menos filosófico; más prehistórico y más ciego.

M.E.C.D. 2016

Un buque argentino, "exposición flotante", visitará la Habana

EDITORIAL

Unanse los revolucionarios y vayan hacia los fines de la revolución.

ESTA visto que a iguales luchas, propias de la pasión política y del concepto sobre las atribuciones de la autoridad corresponden iguales o muy parecidos efectos. Y obvio es que tiene que ser el mismo el juicio que nos merecen las arbitrariedades y violencias de ahora, que el que nos merecieron las de ayer.

Casi todos creíamos, con exceso de optimismo, que cuanto dió fundados motivos para combatir a sangre y fuego la dictadura machadista, a trueque de llevar al país a la ruina, no volveríamos a padecerlo, al menos en mucho tiempo, una vez derrocado aquel régimen funesto. Puede asegurarse que en esa inteligencia se sacrificaron infinidad de ciudadanos.

Si ese era el criterio general cuando se luchaba denodadamente para abatir el machadismo, después de derrocado era natural que, ante los crueles actos de punición popular realizados contra algunos de sus sostenedores, ante los procesos extralegales a que están sometidos otros, y considerando también el castigo que implica el exilio de los que con mejor suerte pudieron sustraerse a las iras revolucionarias y al juicio responsable de los tribunales de sanción; era natural, decimos, que se afirmara la idea de que no habría de incidirse en nada de lo que provocó y justificó la revolución. Sin embargo....

Otra vez estamos en estado de guerra y las circunstancias parecen compeler a utilizar esa situación para ejercer en forma ilimitada y pugnante a veces con el derecho, la función correspondiente a las autoridades respecto a las cosas y las personas; otra vez se cae en delitos contra la libertad individual, otra vez se menosprecian los autos de habeas corpus y las disposiciones de los tribunales ordinarios para detención de individuos de las fuerzas armadas, como si los castrenses continuaran constituyendo una casta y entre sus fueros y privilegios estuviera el de no hallarse sometido en nada a los jueces naturales.

Por suerte hay síntomas reveladores de que todo esto va a cesar, por virtud de la inteligencia que se procura entre el gobierno y la oposición para evitar que siga corriendo más sangre y salvar a la República de la amenaza de ser intervenida. La cordura se impone ciertamente. Pero resulta triste, muy triste, que en cierto sentido se haya caído en no poco de lo que se tuvo por execrable y levantó tempestades de odio contra el pasado régimen, como es triste, muy triste también, tener que decir con el convencional francés Vergniaud viendo la fiera lucha en que van a su aniquilamiento nuestros revolucionarios: «La revolución es como Saturno, que devora a sus hijos».

Tiene razón el coronel Mendieta al declarar, con la sinceridad que le caracteriza, que «la felicidad de Cuba la estamos impidiendo o retardando los cubanos, por no existir una perfecta compenetración de ideales entre los revolucionarios y el pueblo que éstos representan». Los ideales del pueblo, o más exactamente de la parte del mismo que posee capacidad para tenerlos, se circunscriben a disfrutar de paz y libertad, a sentirse garantizado en el ejercicio de sus derechos para poder desenvolver sus actividades creadoras de riqueza y bienestar. Esa parte del pueblo, que es, sin duda, la más numerosa, y desde luego la que labora con mayor provecho para la nación y para el Estado, miró con simpatía la revolución y cooperó a su triunfo; pero se siente defraudada al ver que distan mucho de estarse cumpliendo las promesas de desterrar los viejos vicios y hacer cesar las persecuciones y proscripciones, las injusticias y las violencias, que siguen enconándonos y dividiéndonos cada vez más.

Hemos jugado demasiado, y obvio es que ciegamente, con la vida de la República, y hora va siendo de que nos demos exacta cuenta del inmenso peligro que esto entraña. La revolución se hizo en defensa de las libertades públicas, para garantizar todos los derechos, para imponer el respeto a la majestad de la ley y afirmar el prestigio de los tribunales de justicia. Esos fueron sus nobles fines, y mientras no pueda decirse que están cumplidos, existirá el temor de que el pueblo se llame a engaño y vuelva la espalda a los revolucionarios. Atendiendo a su propio interes no deben, pues, olvidar los revolucionarios que para poner en práctica las reformas positivas en que hayan pensado y asegurarles vida, necesitan el apoyo del pueblo, y que acaso les falte cuando acudan a él en solicitud de su auténtico mandato para llevar una mayoría a la Convención Constituyente.

El desencanto cunde, y nos parece ical advertirlo cuando acaso se está a tiempo de rectificar errores políticos de quienes precisamente asumieron la misión de librarnos de los que existían y se tenían por inexcusables e intolerables. La revolución ha perdido evidentemente simpatías por haberse desviado de su objetivo principal: restaurar la paz y el orden, no por la fuerza, sino mediante la absoluta abolición de todo lo que conspiraba contra la tranquilidad pública en los funestos días de la dictadura machadista. La revolución necesita robustecerse para asegurarse, lo cual sólo parece actible si se produce la unión sincera de los sectores que en ella tomaron parte y emprenden la obra de reconstrucción nacional que se esperaba y desea la opinión pública. Los revolucionarios tienen que formar, en lo posible, un todo homogéneo y procurar la «perfecta compenetración de ideales» con el pueblo, que echa de menos, certeramente, el coronel Mendieta. Los revolucionarios no deben seguir mirándose y persiguiéndose como enemigos, porque siéndolo entre sí, lo son del país en tanto aumentan la horrenda ruina en que yace. Hasta aquí hemos marchado de mal en peor. Haga cada cual examen de conciencia y medite su responsabilidad, antes de que la partida se decida en perjuicio de todos.

GESTIONA UN DESTINO EN GOBERNACION, LA POBRE HIJA DE UN LIBERTADOR

Podrá volver a Cuba la familia del estudiante cubano Graciano Lípiz

En las últimas horas de la tarde de ayer permanecía en la Secretaría de Gobernación una infeliz mujer que fué a solicitar un destino para no morirse de hambre ella y sus hijos.

Defraudada en sus esperanzas prorrumpió en llanto, ofreciendo un espectáculo lastimoso. Se trata de la hija del Teniente Coronel Atilano Hernández, del Ejército Libertador que murió peleando por la independencia de Cuba.

Ella ha sido recomendada al doctor Guiteras, por el Secretario de la Presidencia, doctor Capablanca

RECLUIDOS EN COLUMBIA LOS LIDERS DEL GOLPE DEL DIA 8 DE NOVIEMBRE

Han sido trasladados de la Cabaña a la prisión del Campamento de Columbia, Isidro Herrera y Julio Martínez, a quienes se consideran liders del golpe militar del 8 de noviembre para apoderarse del Cuerpo de Aviación.

El coronel Batista no tiene noticias de que vaya a dictarse una amnistía. Lo que se sabe es que los tribunales civiles y militares siguen actuando para depurar responsabilidades y proceder en justicia.

EN LA EMBAJADA

—¿Estará usted satisfecho, Sr. Embajador, del recibimiento que le han hecho?
—Crea, señor periodista; me ha llegado al alma mater...

TRAE PRODUCTOS DE LA BELLA REPUBLICA DEL PLATA Y MUCHOS TURISTAS SUREÑOS

UN HIJO DEL VIRREY DE LA INDIA LLEGARA EN EL "SANTA ROSA" EL DIA 9 DE ESTE MES

Hoy pasará por la Habana el senador americano Hon. Charles Mc Nary. Fué cancelada la primera excursión de turistas que pensaba visitarnos este invierno. Otras noticias

En los centros marítimos se ha recibido la noticia de que en el mes de abril próximo visitará la Habana una exposición flotante de productos manufacturados de la Argentina. Este buque servirá para los turistas que deseen viajar y disfrutar de las fiestas y agasajos de que serán objeto la nave-exposición en los países que visite.

La excursión será de diez meses; el buque convertido en exposición flotante saldrá el día 11 de marzo del puerto de Buenos Aires y regresará al mismo el día 31 de diciembre del mismo año de 1934.

A bordo irá una renombrada orquesta, artistas del folklore rioplatense, que tomarán parte en las fiestas que se organicen en honor de esta excursión comercial.

Los puertos a visitar son: Montevideo; Santos; Río de Janeiro; Bahía de Pernambuco; La Guaira; Cartagena; Colón (Panamá); Veracruz y Habana.

De aquí seguirá su viaje a New York; Halifax; Montreal; Londres; Hamburgo; Amsterdam; Amberes; Burdeos; Lisboa ;Barcelona; Marsella; Niza; Génova; Nápoles; Messina; Trípoli; Atenas; Smirna; Constantinopla; Alejandría; Adén; Karachi; Bombay; Colombo; Singapore; Batavia; Bangkok; Saigon; Hong Kong; Panamá; Honolulú; Guayaquil; Callao; Arica; Antofagasta; Valparaíso; Valdivia; Magallanes; Bahía Blanca; Mar del Plata, de donde seguirá a Buenos Aires, lugar donde termina, después de visitar 28 países en 180 días de navegación y 120 días de parada en puertos con un recorrido total de 80.000 kilómetros.

EL SENADOR NORTEAMERICANO HON. MC NARY

A primera hora llega de San Francisco vía el Canal de Panamá, el vapor americano Virginia, que trae 11 pasajeros para la Habana y 112 de tránsito para New York. En este buque viaja el Senador por el Estado de Oregon, Hon. Charles Mc Nary.

EL HIJO DE UN VIRREY

El día 9 del corriente, llegará en el vapor americano Santa Rosa, en su viaje desde Sudamérica a Nueva York, el hijo del Virrey de la India, Mr. Roger Chetwode.

CANCELADA LA PRIMERA EXCURSION

El trasatlántico holandés «Rotterdam», que ayer iniciaba con su arribo la temporada de turismo invernal, canceló su viaje a la Habana, desviando su ruta hacia Kingston, Jamaica.

El día 5 de diciembre próximo visitará la Habana el buque excursionista «Mauretania», de la Cunard Line, que trae un gran contingente de turistas americanos.

LA RECAUDACION ADUANERA

La Aduana de la Habana recaudó en el día de ayer la cantidad de $55.895.80, habiendo alcanzado la recaudación mensual la cantidad de $1.315.634.53.

EL VERAGUA

De Cristóbal y Puerto Limón, llegó ayer tarde el vapor americano Veragua, que trajo carga general y 2 pasajeros para la Habana y 14 en tránsito pra New York, para donde continuó viaje esta madrugada.

Llegaron en este buque los comerciantes señores Henry Baye y Jules Marcus y de tránsito viaja el oficial de la policía de New York, Mr. Frank Crommis.

Embarcaron en el mismo con destino a New York, 2239 cajas de frutas; 150 tercios de tabaco y 8 cajas de tabaco torcido para Londres, y 25 bultos de misceláneas.

Como pasajeros embarcaron los señores Wolfgang Steinbauer, agente general en Cuba del Lloyd Norte Alemán y Arturo A. Candell, Cónsul de Holanda en Veracruz.

PASAJEROS QUE VIENEN DE NUEVA YORK

En el vapor americano Siboney, de la Ward Line, que llega mañana sábado a nuestro puerto en viaje de New York, vienen los señores Humberto Cortina; José Ramón Pérez; María de Falla y familia; María Valdés; Dora Molina; Armando Pérez; Ana María Borrero; Manuel López Chávez; el capitán S. Tansley; Lucas F. González; Roberto Pierre y otros.

EL ORDUÑA

Mañana, a las seis de la mañana, llega de puertos de Sudamérica, el trasatlántico inglés Orduña, que trae carga y pasajeros para la Habana y de tránsito para puertos de Europa, para donde seguirá viaje por la tarde, llevando un cargamento de productos cubanos y pasajeros, entre ellos los señores Miguel Brata; José A. Puente; Emilio Otaolaurruchi; Ernesto Rivas; las religiosas Ernestina Hoyos y Sofía Van Roye y gran número de inmigrantes españoles que regresan a su patria.

SOBRE LA MULTA AL CAPITAN DEL FLORIDA

El Capitán del Puerto de la Habana, señor Buttari, conferenció ayer con el Secretario de Hacienda, acerca de la multa impuesta al capitán del vapor americano Florida, por una infracción cometida.

Se cree que se llegará a un acuerdo favorable al conocido marino norteamericano.

ASCENSO EN LA POLICIA PORTEÑA

Ayer tomó posesión de su ascenso a sargento de la Policía del Puerto, el señor José María Sanjurjo.

El señor Sanjurjo es muy estimado en los círculos marítimos en donde ha sido muy bien acogida la noticia del ascenso.

POR LA VIA AEREA

En el avión «752 V», que llegó ayer de Miami, regresaron el comerciante señor Francisco Mestre y el señor Ramón Pérez González.

EL ATLANTIDA

Hoy vuelve a la Habana el vapor hondureño Atlántida, de la Standard Fruit Co., que trae carga general y pasajeros para la Habana y de tránsito para Cristóbal y Ceiba (Honduras).

OTRAS ENTRADAS DE HOY

Se espera hoy el arribo del vapor americano Carrillo, con carga y pasajeros para la Habana y de tránsito para New Orleans, y el Florida, con carga y pasajeros.

BUQUES SALIDOS

Salieron ayer los vapores americanos Veragua, para New York, el alemán Troja, para Amsterdam y Amburgo, con productos cubanos y el Seatrain New York, para New Orleans.

Comentarios al Vuelo

(Por Sansón CARRASCO)

Lector:

Días de honda perturbación ideológica vive la sociedad humana en los tiempos presentes. Al extremo, que en ocasiones, ni parece sociedad, ni mucho menos humana.

En Cuba, por ejemplo, todo mundo se duele de la confusión de pensamiento y de la anarquía de espíritu que caracterizan el momento; pero en realidad de verdad, ni se trata de Cuba solamente sino del mundo entero, ni se trata de un momento, sino de una época.

La crísis abarca a todo y a todos. A los de arriba y a los de abajo. A los de acá y a los de allá. A los de unas y a los de otras razas. A los fuertes y a los débiles. Crísis de responsabilidad. Crísis de autoridad, y sobre todo y principalmente, crísis de ideas.

El principio de autoridad y el principio de obediencia y disciplina, se hallan hondamente falseados en los tiempos actuales, en todas las latitudes y en todas las altitudes.

Los que mandan se convierten en déspotas, y los que deben obedecer en rebeldes.

El despotismo irritante de los de arriba y la rebeldía indomable de los de abajo, es uno de los signos de los tiempos. El despotismo engendra la rebeldía, y la rebeldía conduce al despotismo. La autoridad pretende ser absoluta, y la obediencia pretende ser independiente. De ahí el profundo desasosiego colectivo.

Pero que la causa radica en una crísis de las ideas, es inconcuso. Se quiere afirmar la autoridad, empezando por negar su verdadero origen. Se quiere salvar el cuerpo social, negando su naturaleza.

Por odio al dogma, todo mundo dogmatiza. Se niega la fe en las viejas verdades (y la verdad es lo único que no caduca por vieja), y se quiere que los pueblos tengan fe en modernas invenciones jurídicas y sociales, sin fundamento sólido y sin la fuerza vital de la tradición. Se quiere gobernar predicando la anarquía. Se quiere libertad forjando grilletes. Se clama por la ley, cuando se ha impuesto la ley de la selva. Se quiere en fin, reivindicar el espíritu alentando la materia, y se buscan ideales falseando las ideas.

Y como la verdad es el ideal supremo y la suprema norma, y los problemas humanos tienen su verdad bien definida y concreta, aunque muchas veces negada, en el cristianismo, que es la religión por antonomasia e implícitamente la solución de la vida, la sociedad, para salvarse de una regresión a la barbarie, tiene que volver, por instinto vital, al viejo cristianismo, que es doctrina y es acción.

La tesis cristiana de la sociedad es tan firme y es tan santa, que el alma humana habrá de acogerse a ella a medida que crezca y se agite más la confusión de ideas, doctrinas y sistemas.

Acaece con frecuencia que lo que se pierde en extensión se gana en intensidad, y de esta intensidad brota, en fenómenos reversibles, una mayor extensión, maciza y gloriosa.

Para esta crisis total, sólo Cristo, que es total también.

INTERESANTE CARTA SOBRE LA CLAUSURA EN EL SANATORIO DE LA CIUDAD DE CIENFUEGOS

El Presidente de dicha entidad, hace en dicha carta un informe detallado de todos los hechos que culminaron en la clausura del Sanatorio de la pintoresca Perla del Sur

Ampliando nuestra información de ayer, relacionada con la clausura del Sanatorio del Casino Español de Cienfuegos, información en la cual incluímos un telegrama del Presidente de la referida Sociedad dirigido al del Tribunal Supremo, denunciando los hechos que culminaron en la clausura del Sanatorio, damos hoy a nuestros lectores el texto íntegro de la carta dirigida por el señor Celso Pérez, Presidente del Casino Español de Cienfuegos, el señor José Pérez Cabo, Presidente del Comité de Sociedades Regionales con Sanatorio.

He aquí la carta:

Cienfuegos, 28 de Noviembre de 1933.

Sr. Jesús Pérez Cabo.
Presidente del Comité de Sociedades Regionales con Sanatorio Centro Gallego.—La Habana.

Distinguido compatriota:

«Con fecha 19 de Agosto último, se dirigió por esta Institución al señor Jefe Local de Sanidad de esta Ciudad, un escrito, haciendo saber, que en la tarde del día anterior se había presenciado en nuestro Sanatorio, un grupo de individuos, titulándose «Comité de Huelga», exigiendo a los señores médicos la renuncia de sus cargos, bajo amenazas, al extremo de haberles manifestado, que solamente tendrían garantías hasta las doce de la noche; con cuyo motivo, dichos señores facultativos abandonaron el establecimiento; y en dicho escrito se pedía a la vez, al referido Jefe de Sanidad, designase los médicos del Departamento que fueran necesarios para que continuasen prestando asistencia a los 54 enfermos que en ese día estaban allí recluídos.»

«Con fecha 27 del propio mes de Agosto, esta Colonia interesó del Honorable Secretario de Sanidad concediese un plazo mayor del de 48 horas que había dado la Jefatura Local para dotar a nuestra Casa de Salud de los médicos necesarios, y con fecha 28, o sea el día siguiente, contestó no era posible acceder a lo que solicitaba: con cuyo motivo en la propia fecha 28, se constituyó en el Sanatorio el Jefe Local de Sanidad, procediendo a la clausura del establecimiento, según acta cuya copia se acompaña».

«Con fecha 14 del actual se dirigió al Sr. Jefe Local de Sanidad otro escrito manifestándole que, en virtud de que ya se tenía completo el cuerpo médico y demás auxiliares necesarios para la reapertura de nuestro Sanatorio, se sirviese señalar día y hora para llevar a cabo dicho acto, y a pesar de eso, dicho funcionario, valiéndose de evasivas, entre ellas, de que se le muestre la licencia sanitaria, como si fuera posible que tal licencia no existiera dado que ha venido funcionando el establecimiento desde el año 1908, se niega a llevar a cabo la reapertura.»

«En vista de esa actitud de franca hostilidad a esta Institución, en la tarde de ayer dirigimos a los señores Secretarios de Sanidad, Director de Sanidad y Fiscal del Tribunal Supremo, los telegramas cuyas copias se acompañan, no dudando que se nos hará justicia.»

«Y habiendo reunido anoche la Junta de Gobierno de esta Institución, acordó informar a Vd. detalladamente de cuanto ha ocurrido y ocurre en la actualidad, rogándole muy encarecidamente nos ayude a solucionar nuestro problema, practicando cuantas gestiones estime oportunas, cerca de las autoridades superiores, para la consecución del fin que se persigue».

«Con nuestras más expresivas gracias por las gestiones que haga en bien de nuestra causa, se reitera de Vd. atto. y s s q l e l m.»

El Presidente (fdo.) Celso Pérez.

CITAN A UNA IMPORTANTE REUNION LOS HACENDADOS

Con el objeto de celebrar un cambio de impresiones, han sido citados los hacendados **contrarios a las medidas artificiales**, para una reunión que tendrá efecto el lunes cuatro de diciembre, a las diez de la mañana, en el local de la Asociación de Hacendados de Santa Clara, sito en el edificio Western Union, número 506.

AMISTAD CONDICIONAL

ONCE DIAS SIN EMBAJADOR.—EXPECTACION Y COMENTARIOS. LLEGADA A MIAMI Y SIN NOTICIAS.—LA CARTERA DEL DIPLOMATICO.—RAPIDA VISION DE LOS ASUNTOS CUBANOS.—7 DE ABRIL Y 17 DE NOVIEMBRE.—PHILLIPS, WELLES, CAFFERY. PALABRAS DE ROOSEVELT.—PREPARA SUS MALETAS.—LLEGADA Y DECLARACION DE AMISTAD.—DATO CABALISTICO.

Por JOSE IGNACIO SOLIS

Once días consecutivos estuvo el Embajador de los Estados Unidos fuera de Cuba. Se fué el diecisiete y llegó el día veintinueve. Se fué de nuestras playas silenciosamente, sin que un solo gesto denotara en su rostro contrariedad o beneplácito. La Esfinge que piensa no dijo nada al partir; poco menos que nada dijo al llegar. Solo notamos que en la fecha de su partida llevaba un signo de cansancio en su faz sonrosada de sajón sin que ni una débil sonrisa la iluminara y que al desembarcar mostraba como si fuera una exigencia protocolar, la más franca de las sonrisas. Y si es que estiman los lectores que estamos equivocados, mírese con detenimiento el grabado que acompañamos a esta información.

No pretendemos escribir nada que tenga carácter de trascendencia. Solo queremos llevar al lector, paso a paso, a lo largo de los once días que transcurrieron desde la partida a la llegada del representante personal del Presidente Roosevelt, Mr. Welles el diplomático más discutido y menos comprendido de todos los que llegaron, en misión especial, a nuestras playas, desde que Cuba surgió a la vida independiente con la ayuda positiva ¿por qué no decirlo? de la gran república norteamericana.

Analicemos día por día:

Día 17.—Fué un viernes cuando Mr. Welles tomó el avión con rumbo a Miami. Una conferencia, en la que se iban a tratar los problemas de mayor importancia de Cuba, debía llevarse a efecto en Warm Springs donde se hallaba Mr. Roosevelt. Ha partido Mr. Welles y las opiniones en Cuba se dividen: unos, para denostarlo y, otros, para ensalzarlo. Los primeros creen que no regresará. Los segundos estiman que volverá pronto. Washington guarda un silencio enigmático. Aquí, esperamos, sin embargo, el golpe de suerte, o la palabra feliz, o el santo advenimiento

Arriba a la sonriente ciudad de Miami el Embajador. Un grupo de periodistas y de fotógrafos de todos los diarios de la Unión esperan la palabra del diplomático inútilmente El representante de Mr. Roosevelt desbarca; estrecha alguna mano oficial; va al hotel y por la noche toma un tren con rumbo hacia el norte. Los periodistas quedan defraudados mientras los fotógrafos utilizan la defensa de la instantánea.

Día 18.—El tren sigue su veloz carrera y el diplomático, mientras una neblulosa de encontradas predicciones se cierne sobre todos, selecciona unas notas, pone en orden unos papeles, que va luego a llenar la panza de cuero de una cartera protocolar.

Día 19.—Ya se han encontrado Roosevelt y Welles y juntos hablan de los asuntos cubanos durante varias horas. La conferencia se prolonga y en las antesalas de la rural mansión varios periodistas bostezan. Luego, la noticia: la consabida «nota para la prensa»: Roosevelt seguirá su misma línea de conducta respecto a los asuntos cubanos». ¿De qué se habló en Warm Spring por los dos altos personajes? Machado, el golpe de Estado militar, el advenimiento de Céspedes, el golpe de Estado de las clases en los Cuarteles la caída de Céspedes, el Comité de los Cinco, la subida al Poder de Grau San Martín, el Hotel Nacional, el Castillo de Atarés, y tantas y tantas otras cosas que habrán pasado de labios del Embajador al oído del Presidente... Momento de gran emoción histórica que quizá desentrañe en el porvenir un futuro Emil Ludwig. Luego, un almuerzo íntimo con el Presidente. Fotografías y... nada más.

Día 20.—El Secretario de Estado de los Estados Unidos conferencia extensamente con el Subsecretario Phillips y Caffery atienden, ojo avizor, los asuntos de Cuba, que han dejado de ser simples asuntos para transformarse en problemas matemáticos de solución dificilísima. El primero declara rotundamente ante la insistencia del rumor lanzado de que Welles no volverá a Cuba, que éste partirá hacia nuestra tierra por «tiempo indefinido». En Cuba los partidarios de Mr. Welles reciben la noticia como con un: ¿No te lo dije yo?»; mientras los enemigos del Embajador ponen aún en duda su llegada.

Día 21.—No vienen noticias de Washington. Solo nos llegan algunas de Panamá. Asegura el cable, que el señor H. Portell Vilá hizo unas declaraciones que el Embajador de Cuba en los Estados Unidos, Márquez Sterling, califica de imprudentes, y las contesta diciendo que «ni el Gobierno de Cuba ni su Embajador en Washington han autorizado al señor Portell Vilá para hacer tales declaraciones, enviadas por el cable y publicadas por la prensa de la Unión» Esas fueron todas las noticias de este día.

Día 23.—Roosevelt aconseja a los cubanos una rápida conciliación y se anuncia que Mr. Caffery sustituirá a Welles en la Embajada, a pesar de que éste vendrá a Cuba para cumplir una misión excepcional. ¿Qué estimará la diplomacia americana por «misión excepcional», máxime si se agrega en sus declaraciones que «una profunda comprensión de nuestros problemas puede aun salvarnos?»

Día 24.—Fué confirmado Caffery en el cargo de Embajador. No hay el más ligero asomo de desagrado para Welles y así lo hace saber Phillips a la prensa. ¿Y del reconocimiento de gobierno a gobierno? Todavía parece ser prematuro hablar de esto en las esferas oficiales y se hace mención en dichos lugares de «un gobierno cubano estable para llegar a un entendimiento cordial». Mr. Welles va preparando sus maletas para volver a pesar de los rumores alarmantes que le llegan de Cuba y de las declaraciones intempestivas que se lanzan a los vientos por los hilos del cable.

Días 26, 27, 28.—Ya ha partido el Embajador camino de Cuba. El hombre que lleva en el cerebro, esterectipada, una idea fija. Arregla sus papeles, hace la vida de cualquier ciudadano sin importancia. Luego el aeroplano y un amarizaje perfecto en la bahía.

Día 29 y fin.—Mr. Welles ha llegado y fué aplaudido por muchos El incomprensible e incomprendido diplomático, llegó —y esto puede ser un dato cabalístico— con el mismo traje, sombrero y corbata que usó a su arribo a la Habana el día 7 de mayo— con una sonrisa que no tenía al partir; estrechó manos, escuchó aplausos, y dijo, solamente dijo, y fué bastante:

«Los Estados Unidos serán amigos de Cuba mientras Cuba quiera ser amiga de los Estados Unidos».

¿Amistad condicional?

LA EMPRESA "OMNIBUS DE LA HABANA", EXPLICA POR QUE NO PUEDE OFRECER IDA Y VUELTA

Entre otras consideraciones que hacen en un manifiesto, exponen sus obreros que «hoy se ha perfeccionado el monopolio de los ómnibus más que en tiempos de «Pepito»

En hoja suelta, que está circulando profusamente, se explica por qué no se permite a la Empresa de Omnibus de la Habana cobrar 5 centavos por el pasaje de ida y vuelta.

El asunto es realmente interesante

Veamos la explicación suministrada por la Empresa de Omnibus de la Habana, hoy acorralada y perseguida porque no se somete al «monopolio».

Ella se vanagloria de haber sido la única empresa que durante el régimen machadista se resistió a las exigencias de Pepito Izquierdo, lo que dió origen a la huelga general que acabó virtualmente con el poderío de Machado.

En dieciocho meses el sátrapa del Distrito con sus arbitrarias medidas le causó perjuicios por más de veinte mil pesos que le reclama, con pruebas, ante el Tribunal de Sanciones.

No obstante esa brillante hoja de servicios, ahora es más perseguida que antes, por haberse consolidado el monopolio mediante la formación de la Asociación de Propietarios de Omnibus Aliados, conglomerado de propietarios de carros que por una ficción legal, se ha adueñado de un servicio público, para eliminar del mismo la competencia.

Los Omnibus de la Habana tenían cinco líneas concedidas por el Alcalde doctor Miguel Mariano Gómez Se las han reducido a tres y en todas ellas se le han puesto otras líneas de los Omnibus Aliados para arruinarla. La última invadida por esa competencia fué la del Reparto Mendoza.

Para hacer frente a sus competidores reclamó primero nuevas líneas para poder llevar al público en distintas direcciones, mediante transferencias. El Secretario de Gobernación le prometió concedérselas, pero no lo ha hecho.

Entonces fué cuando decidió rebajar los pasajes, implantando la tarifa de cinco centavos ida y vuelta. En seguida recibió un aviso de Gobernación, conminándola a volver al precio de 5 centavos el viaje directo, so pena de cancelarle los permisos. Así lo hizo, pero al ver que las empresas competidoras de los Omnibus Aliados cobraban 5 centavos por ida y vuelta, creyendo que era una medida general, restableció esa tarifa, siéndole entonces canceladas sus concesiones, lo que reduce a la indigencia a los 400 empleados que viven de sus actividades.

Tal es el cuadro en pocas pinceladas. Si es inexacto que se rectifique pero si realmente existe un monopolio amparado por las autoridades en perjuicio del pueblo, debe proscribirse inmediatamente.

La Empresa de Omnibus de la Habana, para que cese tan anómala situación, propone que el servicio de ómnibus vuelva a ponerse bajo la jurisdicción de la Alcaldía Municipal, quitándosela a Guerra y Marina, a la que se le diera en tiempos de Machado, contra lo que dispone la Ley Orgánica de los Municipios y si entonces tuvo el hecho explicación por estar frente a la Alcaldía un sujeto de la contextura de Pepito Izquierdo, no se comprende que la anomalía subsista, siendo Alcalde un funcionario de las condiciones de carácter del doctor Alejandro Vergara.

LOS GUIAS DEL TURISMO NOS VISITAN

LOS GUIAS AUTORIZADOS EN EL «DIARIO DE LA MARINA»
Después de la asamblea que celebraron los Guías autorizados en su Asociación—Oficios 32, altos—bajo la presidencia del señor José Rubio, fundador de la misma, tratando de la necesidad de fomentar el turismo, que las autoridades marítimas y principalmente el Administrador de la Aduana, señor Barquín, el Jefe de la Policía del Puerto, capitán Buttari y el Inspector General del Puerto, señor Zaldívar, pueden ayudar si se les otorgan amplias facultades para ello, visitó la redacción del DIARIO DE LA MARINA, a fin de expresar su gratitud a dichos funcionarios, una comisión integrada por los señores Luis López, Máximo Soler, Filomeno Rodríguez, León Fernández, Fabriel Nofal, Pelayo Canseco, Abelardo Birges, Jacobo Llovat y Guillermo Hernández, que aparecen en la foto.

CESA LA INVESTIGACION POR UN LYNCHAMIENTO

BALTIMORE, noviembre 30. AP. La investigación del linchamiento de un negro, ocurrido ayer en la ciudad de Princesa Anne, se ha abandonado.

Las autoridades han dejado en libertad a los funcionarios del condado de Somerset, donde ocurrió el linchamiento, de hacer lo que estimen más conveniente.

Sorprendió el Capitán Hidalgo una casa de juego. Detuvo a más de treinta personas

El capitán Hidalgo, de la Duodécima Estación de Policía, con varios vigilantes, procedió anoche a cercar la casa Zapote y General Lee, en donde sospechó se estaba jugando al prohibido.

En efecto, la sorpresa dió los resultados apetecidos, deteniéndose a más de treinta individuos que estaban esperando el último «tiro» de la bolita.

Dinero y fichas fueron ocupados por la policía.

JOVEN DESAPARECIDO

Desde la tarde de ayer ha desaparecido el joven estudiante de Tercer año, en el Instituto, Berardo Garavito y Pereyra, de 18 años de edad, sin que hasta los momentos de cerrar esta edición se haya tenido noticia alguna de su paradero.

El joven Garavito, que es un muchacho formal y que jamás ha faltado de su casa, tiene sumidos a sus padres en el mayor dolor con su inexplicable ausencia. En nombre de ellos suplicamos a cualquier persona que pueda ofrecer algún informe lo hagan al Sr. Berardo Garavito, su padre, que vive en 8 entre 9 y 10, Reparto Ampliación de Almendares.

CUNITA

«Mario García Kohly, con la aspiración a la Presidencia de la República de Cuba en la maleta, llega a la Metrópoli del Hudson.»

Tenga cuidado el gran orador, no se le ocurra venir con esa maleta a la Habana.

Dios sabe los altos impuestos que una ley revolucionaria pudiera imponer de un instante a otro a ese artículo de importación

M.E.C.D. 2016

BURLA BURLANDO

Calmas Ciclónicas.

Hace pocos meses publiqué un artículo titulado "Paralelos ciclónicos", donde se hablaba de analogías entre los ciclones atmosféricos y los ciclones políticos, pero me parece que pasé por alto uno de los detalles que más asemejan a ambos fenómenos: me refiero a las **calmas verticales.** De eso voy a hablar ahora para completar mi trabajo.

Tienen los ciclones atmosféricos una zona de calma en su centro que es de mayor peligro y más angustiosa que la propia tormenta, porque sabemos a ciencia cierta que tras esa calma han de tornar los vientos a soplar con más furia. Algo parecido nos sucede con la tormenta política que ahora estamos sufriendo; con la diferencia de que en la calma ciclónica sabemos ya a punto fijo por qué lado ha de soplar otra vez el viento, mientras que en el temporal político no podemos saberlo jamás.

Por eso estos días de calma, después de los tumultos, tiroteos y bombardeos pasados, vive uno en mayor desasosiego. Siquiera durante la batalla no tenía uno puesta la atención y el oído más que en el fragor de la lucha, y en buscar un lugar seguro. Entre tanto la imaginación se distraía y se olvidaba uno de sus cotidianas preocupaciones, a veces más aflictiva que el temor a una bomba.

Por eso al sobrevenir la calma torna nuestro espíritu a verse asaltado por mil pensamientos dolorosos. ¿Qué vendrá ahora? ¿Qué sucederá? ¿Qué podremos esperar? ¿Qué nueva ley o qué nuevo decreto vendrá a dificultarnos aún más la vida?

Coincidiendo con estas calmas suelen publicar los periódicos noticias de este jaez: —"El Presidente Roosevelt hace votos fervientes por que en un futuro próximo y mediante el espíritu de conciliación del pueblo cubano, todos los sectores del mismo lleguen a un arreglo pacífico", etc. etc.

Y esta otra:—"El Sanatorio de la Colonia Española de Camagüey ha sido entregado a las autoridades militares. Todos los enfermos allí asilados han sido trasladados precipitadamente al Hospital General".

Aunque parezca extraño, estas noticias que nos llegan en días de "calma absoluta" son de las que más nos revuelven las entrañas y nos ponen los nervios de punta... La primera por lo irónica; la segunda por lo cruel...

Telepatía.

Hay que creer en **eso** de la telepatía. Lo digo por los "fenómenos" que he experimentado con frecuencia en estos días turbulentos.

A lo mejor y sin saber por qué, y cuando todo permanece tranquilo, y silencioso por estas vecindades, me asaltan ciertas inquietudes y temores que no me dejan en paz. Me acuesto en mi cama; no se oye en la calle ni un grito, ni un disparo y, sin embargo, no puedo conciliar el sueño. Así me paso la noche acosado, oprimido por mil pensamientos e imaginaciones más o menos inquietantes, que procuro en vano ahuyentar de mi cerebro. Por fin, amanece, y los vendedores de periódicos empiezan a atronar la calle con sus gritos. Compro el primero que pasa, y leo:

"Los habitantes de la Habana han experimentado esta noche intensas alarmas e inquietudes con motivo de los rumores que han circulado sobre la inminencia de ciertos sucesos pavorosos"...

Yo ignoraba por completo la existencia de tales rumores y, sin embargo, he sufrido los mismos pavores y desvelos que todos mis conciudadanos. Y aquí de la **telepatía:** todos esos millares de cerebros se habían convertido en otras tantas "estaciones emisoras" de ondas telepáticas que penetraban en el mío, produciendo en él el mencionado fenómeno.

Tal parece que también la atmósfera se carga de preocupaciones como se carga de electricidad, afectando al sistema nervioso de todos los seres vivientes. Por fortuna, lo mismo las altas tensiones telepáticas que las eléctricas, se desvanecen a lo mejor, sin más daño que una noche de desvelo. Y aquí no ha pasado nada.

Sobre lo del día.

La famosa Ley del 50 por ciento ha levantado gran cisco entre la colonia española, la china, y todas las demás colonias aquí residentes.

La única que ha permanecido impasible, sin darse siquiera por aludida, es la colonia yanqui.

¿Será por la presencia del "Richmond" en bahía?...

Pequeñas causas..

De cómo se convierte una simple petición de un cicarrillo en tragedia sangrienta.

—Dame un cigarro, Martín.

—No tengo cigarros.

—Está bien, hombre, pero para negarlo no hay necesidad de ponerme ese morro.

—No tengo otro que poner.

—Es lástima, porque pudieran chafarte ese. .

—¿Quién va a ser el guapo?

—Un servidor.

—¿Tú a mí?...

Trábase la pendencia, interviene la policía, y el uno va a la cárcel y el otro al hospital.

Es lo que está pasando en nuestra tempestuosa escena política. La petición y la negativa de un empleo, que no suele valer más que un pitillo, es el gérmen de la tragedia...

M. Alvarez MARRON

Mujeres Nerviosas

Tomen Compuesto Vegetal de Lydia E. Pinkham

"Estoy tan nerviosa que me siento con ganas de brincar"... "Mis nervios están sobresaltados"... "Esto no es vivir"... A menudo oye uno estas expresiones en boca de mujeres tan cansadas y abatidas que sus nervios parecen no poder aguantar más.

Llegar a tal estado no es necesario: se puede evitar probando el Compuesto Vegetal de Lydia E. Pinkham. Durante cerca de sesenta años, las mujeres han tomado este tónico notable que da fuerza y vigor.

El 98% de las mujeres dicen que les alivia. Si lo prueba, ha de aliviar a usted también, lectora.

MAGNESIA SARRÁ
Laxativa-Espumante-Anti-Acida
Inmediatamente alivia:
Jaquecas. Mareos. Acedías.
ASEGURE UN DIA FELIZ
Tome las mañanas como una cucharada
DROGUERIA SARRÁ
LA MAYOR

FARMACIA
DROGUERIA
DE
"JOHNSON"
DE TURNO LOS LUNES
Obispo 30 TELEFONO-A-2129.

LA MAYOR
35 EDIFICIOS
700 EMPLEADOS
SARRÁ
DROGUERIA
ABIERTA TODOS LOS DIAS
TODA LA NOCHE LOS MARTES
A-8120 A-3641

FARMACIA
Y DROGUERIA
TAQUECHEL
DE TURNO LOS VIERNES
TELF A-2141 OBISPO 27

Farmacias de Turno

VIERNES

HABANA

Pi y Margall número 27. A-2141	A-2142
Máximo Gómez 412	M-4401
Padre Varela y Salud. U-8540	U-2882
Escobar y Peñalver	M-5450
J. C. Zenea número 230	U-1818
Lamparilla y Villegas	M-5718
Zenea No 145. U-6120	U-7018
Gral. Manuel Suárez y Oquendo	U-6938
Gral. Aguirre y Raimundo Cabrera	M-4049
Ave de Menocal y San José	U-7074
Ave. de la República y F. Andrade	U-6774
Gral. Quintín Banderas y Corrales	M-4668
Padre Varela y Corrales	M-5427
Máximo Gómez No 2	M-9400
Finlay y Soledad. U-6729	U-2867
Zenea y Monserrate (M Gómez) M-2277	M-4546
Fernandina No 77	M-5865
Leonor Pérez 85 esquina Ave de Bélgica	M-4129
Fco Agüilera 67 esquina a San Nicolás	A-2343
S. Rafael y Campanario	A-3322
Suárez y Esperanza	
San Nicolás y Gloria	M-5222

VEDADO

Calle 23 y J	F-6100
Calle 17 entre F y G	F-6222
Calle 2 entre Zapata y 31	F-5002
Calle M y 13	F-6213
Calle 19 entre 14 y 16	F-6211

VIBORA

10 de Octubre número 614. I-7536	I-7242
Pocito y Reyes	X-2751
Estrada Palma número 59	I-7531
San Mariano y Figueroa	I-4333

JESUS DEL MONTE Y SANTOS SUAREZ

Santos Suárez y Serrano	I-7609
10 de Octubre y Rodríguez	X-2744

LUYANO

Manuel Fernández de Castro No. 48	X-2346
Manuel Fernández de Castro No. 113	X-3067
Rosa Enrique No 50	X-3939
Manuel Fernández de Castro No 130	X-3063

CERRO

Salvador y Bellavista	I-7618
Calzada del Cerro número No 440 letra C.	M-4330

NOTA.— Este grupo deberá prestar el servicio público todo el día y la noche de los Dominos y Fiesta y Duelo Nacional siguientes: Enero 6; Febrero 19 y 24; Mayo 14; Junio 25; Agosto 6; Septiembre 17; Octubre 29; Diciembre 10.

EL BANQUETE MONSTRUO DE LOS ASTURIANOS EN LA "TROPICAL"

Fiesta que será de una brillante confraternidad social y que se celebrará en honor del Presidente, del Centro y de la Sección de Propaganda triunfadora en el gran concurso

Ya ha llegado el momento graciosamente fatal, que dijo sonoramente la dulce y casi vieja canción criolla. Pues el día último de año se celebrará el Banquete «monstruo» en el Centro Asturiano, en honor del Presidente Don Domingo Méndez, de la Directiva que le ha secundado en sus entusiasmos y trabajos y de las Secciones, entre las que ha sobresalido la de Propaganda, organizadora del brillante Concurso del Esfuerzo ideado por su Presidente Eduardo Pérez Moreno y para el cual logró reunir algunos millares de pesos en valiosos premios para los mayores contribuyentes al aumento de las listas.

El Centro Asturiano ha querido reunir en una mesa monumental el último día del año, a cuantos han contribuido a su renacimiento económico, venciendo la crisis y especialmente a los Delegados. Ciento veinte Delegaciones estarán representadas en ese gran acto de cordialidad, de compenetración y de regocijo social por el magnífico éxito de los Directores en sus funciones, que no sólo se ha limitado a las materiales de la economía colectiva, sino que ha trascendido al pueblo todo atrayendo sobre el Centro Asturiano las máximas simpatías de todas las esferas sociales de Cuba.

En este gran banquete tendrán asiento, por derecho propio, todos los concursantes a los premios o regalos que tengan TRES socios adquiridos o bajas reconquistadas, cuyo concurso estará abierto hasta la víspera del reparto de los premios y del banquete, o sea hasta el día treinta.

El Centro Asturiano ha entendido que bien merecen este homenaje oficial cuantos han propendido al auge de la casa espiritual asturiana, el hogar social donde los asturianos y sus hijos tienen asistencia médica, cultura, recreos, defensa común y además ambiente fraternal, porque las entidades han de pagar, siquiera sea en gratitud, los desvelos de aquellos que generosamente, sin ambiciones ni estipendios sino que a veces dan al bien común su inteligencia y trabajo. Los Centros Regionales son a manera de sociedades anónimas, donde los Consejos Directores no tienen beneficio material alguno y bien merecen que se les pague en moneda espiritual lo que no se podría pagar con ningún dinero.

—Chachos del alma: aun queda un mes a todos los asociados para lograr un puesto de honor en el gran banquete. ¡A traer socios!

LOS ENFERMOS EN LAS «HIJAS DE GALICIA»

Ingresaron: Paula González, Eladia López, Dosinda Varela, Julia Hernández, Estrella Gómez, Elvira Ruisánchez, Pura Carmen Novoa, María Coronado, Josefa Gros y el niño Manuel Peláez.

Salieron dadas de alta: Teresa García Fernández, María Angeles Verdes y América Losada Pérez.

CUÑITA

Mussolini quiere que la mujer se retire de las oficinas para consagrarse a la más femenil tarea de «dar hijos a la Patria».

Lo cual, indudablemente, les place mucho a las señoras, cuando la Patria está en buenas manos.

Caso, por desgracia, poco frecuente.

SUCESOS PARA TODOS

LA GRAN REVISTA ILUSTRADA MEXICANA

LLEGA TODOS LOS MARTES

Esta preciosa Revista Mexicana, con más de 60 páginas impresas en rotograbado y en colores, ofrece lectura interesante para todos los gustos. Artículos de actualidad, Novelas, Narraciones, Poesías, Sucesos Mundiales, Adelantos Científicos, todo ilustrado, páginas de moda, páginas cómicas en colores, de rompecabezas, crucigramas. Colaboran firmas de fama mundial.

PRECIO DEL EJEMPLAR: 10 CTS.

Agente exclusivo en Cuba: OSCAR A. MADIEDO
AVENIDA DE WILSON 82. VEDADO. HABANA.

HABANERAS

LA MODA ACTUAL

BELLISIMO TRAJE DE NOCHE

Helen Twelvetrees está considerada como la artista de cine más elegante, al extremo que las principales casas de modas la escogen para lucir sus mejores creaciones. Aquí la admiramos con un bello traje de terciopelo negro, tan adaptado al cuerpo, que difícilmente puede moverse. Al borde de la falda lleva una ondulación de ruches de tul negro donde se ha empleado multitud de yardas. La mitad de la blusa es blanca, lo que constituye la parte superior, con grandes ruches de tul sobre los hombros en una forma de alambre que los conserva levantados.

Como adornos de joyas luce un broche de brillantes en el cinturón que le presta mayor lucimiento.

DETALLES DE BELLEZA

Las manos femeninas constituyen uno de los principales encantos de la mujer. Ellas alivian los dolores, acarician y embellecen su hogar con las labores que ejecutan.

Con gran facilidad hoy pueden conservarse las manos atendidas y cuidadas, aunque se tenga que ayudar a los quehaceres de la casa. Esas uñas que se quiebran a cada momento han encontrado el remedio que las vuelva duras y perfectas. El **Fortalecedor de Uñas Mireya** evitará que se partan, dándoles la blancura y el brillo que tanto se desea.

Este nuevo producto se vende en las principales tiendas y farmacias y también por medio de su distribuidor al teléfono X 3209 o al Apartado 2183.

NOTAS DE PARIS

Los grandes modistos favorecen la moda que atrae el interés hacia la parte inferior del traje; pero nunca a costa de la figura. Los dobladillos adornados raras veces son de un largo que se arrastran, llegan hasta el suelo o suben un poco por delante. Generalmente acompañan a estos trajes un escote sencillo y moderado o alto, evitando de esta forma dos puntos de atracción en el mismo traje.

Maggy Rouff prefiere los bordes de sus faldas muy voluminosas que a veces son muy seductoras; pero nunca en forma que abran debajo. **Lucien Lelong** tiene una interpretación de esta moda en sus sayas de mucha amplitud que es muy original. La falda es ajustada de las caderas a las rodillas y ahí por medio de un vuelo de corte o piezas incrustadas consigue el efecto amplio que busca.

Para esta clase de trajes se usan las telas pesadas y duras como el damasco, los tejidos metálicos, el terciopelo, el otomano, el tafetán faya y otros que se combinan maravillosamente con tul o encajes.

NUEVOS SOMBREROS

Entre los modelos de sombreros más originales actualmente, sobresale un beret de flores hecho de hileras de pétalos de fieltro o terciopelo igual al traje. Se lleva de tal modo que los tallos imaginarios quedan en el centro de la cabeza, sobre la copa.

Estos sombreros resultan algo deficientes en la línea, especialmente cuando van acompañados de uno de esos nuevos velos circulares de encajes que parecen paraguas.

Aunque se han visto en las exposiciones últimas no han tenido el éxito que se esperaba porque resultan demasiado teatrales.

TU RISA

Es tu risa, mujer, cual tintineo
de cristal; sublime y franca,
y tiene los reflejos de la blanca
luz que irradia un hermoso camafeo.

Risa clara, al oírla me provoca
un extraño temblor de melodía,
que ejecuta cual dulce sinfonía
el teclado de perlas de tu boca.

Tu risa que es aroma de vergeles,
que es un sonar de alegres cascabeles,
me produce tan mágico embeleso,
que quisiera, cual un soplo de brisa,
acechar la fragancia que ella irisa
y encerrarla en mis labios con un beso...

Arturo LIENDO.

MENU DEL DIA

Almuerzo	Comida
Cup de melón.	Grape fruit.
Huevos guisados con papas.	Puré de garbanzos.
Arroz blanco. Platanitos.	Frituras de papas.
Pollo asado con legumbres.	Pierna de puerco fría.
Ensalada de remolacha.	Ensalada de tomates.
Yemas con fresas.	Pastillas de leche y coco

RECETAS DE COCINA

Coquimol

Se rayan tres cocos secos y se colocan en una fuente rociándolos con agua. Pasado un rato se exprimen en un paño para sacarles la leche. Aparte se hace un almíbar con punto fuerte y clarificado. Se mide igual cantidad de almíbar que de leche de coco y la mitad de ésta de leche de vaca. Se cuentan las tazas de almíbar, de leche de coco y de vaca y la cantidad que den se ponen de yemas de huevo, dejándolo al fuego lento un rato con una cucharadita de vainilla y sin dejar de revolverse con una paleta de madera.

M. R. de FONTANILLS

SOCIEDADES ESPAÑOLAS

LA ELEGANTE MATINEE DEL CLUB «IMPERIAL»

Los muchachos del «Club Imperial» celebrarán la segunda matinée de la serie que tienen en propósito el próximo domingo, día 3 de Diciembre, en los salones del Centro Castellano, Egido No. 2, es extraordinario el número de llamadas telefónicas que se han recibido en el Centro Castellano inquiriendo detalles de la fiesta.

Queremos hacer saber a cuantas personas se han interesado, que esta matinée tendrá el mismo programa que la anterior o sea, que será amenizada por la orquesta de Belisario López y el septeto Sonora Matancera y comenzará a la una de la tarde para terminar a las ocho de la noche.

Los caballeros pagarán solamente la guardarropía, siendo la entrada gratis.

Las personas que concurrieron a la pasada fiesta, no podrán olvidar la tarde de alegría que en ella pasaron y, posiblemente, la pasarán igual si concurren el domingo al Centro Castellano.

AUMENTAN LOS SOCIOS

La estadística de asociados inscriptos n la Asociación de Dependientes del Comercio durante el mes de Noviembre que hoy termina, arroja aumento favorable a la Asociación. Se han iscripto sn Noviembre más socios que en Octubre, y a su vez en Octubre se inscribieron más socios que en Septiembre. Como se ve hay una scala ascendente. A pesar de las adversas circunstancias económicas y de otros órdenes, que se han registrado en estos días, las inscripciones aumentan en la Asociación de Dependientes. La comparación con el pasado mes de Octubre acusa un aumento de más de cien asociados; lo que revela el crédito de la casa y el buen aprecio que se hace de sus servicios.

UNA BELLA VELADA EN LA ARTISTICA GALLEGA

La velada bailable que en honor del señor Valentín Menéndez se celebrará el día nueve de Diciembre en todos los salones de Zulueta 44 y 46, se puede anticipar de ante mano será un éxito por el entusiasmo reina entre todos los sectores de la Artística Gallega.

Un gran número de Variedades por el cuadro Artístico y finalizara con el debut del ORFEON. Seguiremos informando.

Los progresos en las clases del Ctro. Castellano

Ya han quedado abiertas las de bordados bajo la dirección de una muy culta profesora

Dirigida por la notable profesora, señora Felisa Bernal de Pérez, fué abierta ayer la interesante clase de Trabajos Manuales y Bordados a Mano. La Sección de Instrucción se anota un triunfo más adquiriendo los servicios de esta profesora de bordados, verdadera artista de estos delicados trabajos que pronto serán expuestos al público como justificación del valor que se obtiene asistiendo a este centro de enseñanza, donde cada día que transcurre se imprimen grandes mejoras demostrando una eficiente actividad que redunda siempre en beneficio de todos los socios castellanos.

También la clase de Corte y Costura, está obteniendo una notable asistencia; muchos alumnos han felicitado a la Sección por el acierto que ha tenido al crear esta clase que diariamente trabaja de tres a cinco p. m. A las mismas horas de la tarde se ve concurrida la clase, recientemente creada de solfeo y piano.

A ruego del conocido artista Sr. Miqueli, ha sido ampliado el estudio de dibujo, pintura y modelado y escultura, para dar cabida al crecido número de alumnos y alumnas que todas las noches de nueve a diez acuden a esta clase, artísticamente instalada.

El Director del Plantel «Cervantes», Sr. Vega Núñez está demostrando el valer que tienen los elementos pedagógicos del Plantel, agrandando cada vez más la influencia educacional, creando nuevas asignaturas y poniendo sus mejores empeños en el fomento de la instrucción que reciben los alumnos del Plantel «Cervantes».

ASOCIACION ESCOLAR PLANTEL JOVELLANOS

Han tomado posesión de sus cargos de Presidente y Secretario de esta Asociación Escolar Infantil del Plantel Cervantes del Centro Castellano nuestros queridos amigos Agustín Saez y Mariano Bellota respectivamente, jóvenes que habrán de cumplir con sus deberes, porque aman los prestigios de la cultura y enaltecen la labor de enseñanza del Centro Castellano.

Muchas gracias por el saludo cariñoso que ambos nos envían.

LOS SERVICIOS EN LA «BIEN APARECIDA»

La Asociación de Asistencia Sanitaria «La Bien Aparecida», labora constantemente procurando a sus asociados el máximun de servicios y comodidades.

En sesión celebrada ultimamente por su Junta Directiva fué acordado el establecimiento de un Consultorio-Médico y una Sala de Curaciones en un lugar céntrico de esta Ciudad, quedando comisionada la Mesa de dicha Junta para que, de ser posible, dichos servicios empiecen a prestarse desde el primero de Diciembre próximo.

Así mismo se encargó a la Mesa, la adquisición de un nuevo automóvil, que para la mayor rapidez en la atención del Servicio Domiciliario, se hacía indispensable.

Con estas nuevas mejoras, «La Bien Aparecida» da una prueba más de su engrandecimiento.

LOS SOCIOS DEL CENTRO GALLEGO EN LA ASOCIACION DE DETALLISTAS

El próximo domingo, a las 2 de la tarde, se reunirán en el Local de la Asociación de Detallistas de Tabacos y Cigarros, sita en Monserrate 125 altos, entre Teniente Rey y Muralla, los socios del Centro Gallego simpatizadores de esta idea.

Pueden concurrir todos los asociados del citado Centro a dicho lugar para que entre los simpatizadores de esta noble causa surja el gobierno democrático de esta Asociación que apartada de toda idea partidarista luchará hasta conseguirlo, que el Centro Gallego de la Habana esté gobernado por los socios y no por una clase determinada.

SOCIOS DEL CENTRO GALLEGO, despertad, es hora, basta de promesas, no más espera, el Centro Gallego debe ser y será gobernado por las Juntas Generales de asociados como un supremo organismo de la Corporación.

Basta de cantinela de reforma de Reglamento, no más engaños, hay que destruír ese sistema por ser antidemocrático y perjudicial a los intereses.

No creáis que los actuales dirigentes piensen reformar el actual Reglamento, con esto nos llevan engatusando— más de dos años y esto se hace en UNA HORA, que el Centro Gallego sea gobernado por los socios y no por una casta.

Domingo día 3 a las 2 de la tarde a MONSERRATE 125 altos todos los que simpaticen por la convocatoria de la Asamblea de Apoderados.

MERITOS Y PRESTIGIOS DEL NUEVO ADMINISTRADOR DE LA BENEFICA

El domingo próximo celebrarán importante reunión conjunta los de la Sección de Sanidad y los del Cuerpo Facultativo de La Benéfica, que tratarán de asuntos en bien de los asociados

Ya dimos cuenta somera de haber sido nombrado por la Comisión Ejecutiva Administrador de la casa de salud «La Benéfica», el Sr. Miguel Barros, que viene de regreso para Cuba después de haber pasado una corta temporada en España. Hoy hemos de añadir, para conocimiento de los socios, algunas referencias sobre la destacada personalidad del Sr. Barros, de quien puede decirse que fué buscado para el puesto, al revés de lo que suele acontecer que se busca el puesto para el hombre. Al romper con estas prácticas viciosas y funestas, el actual Ejecutivo ha dado una prueba más de su rectitud administrativa.

El Sr. Barrios tiene una ejecutoria en el Centro Gallego que pocos socios pueden superarla, habiendo pasado por todos los organismos de la Sociedad, lo mismo en el antiguo régimen que en el actual, dejando en todos ellos un grato recuerdo de sus entusiasmos, de su cultura poco común y de su don de gentes. A estas cualidades une un gran conocimiento del comercio y de la administración por haber consagrado toda su vida a estas actividades creándose una personalidad propia que goza de la general estimación.

Por eso surgió espontánea y unánimemente en la Comisión Ejecutiva su nombre para cubrir el cargo de Administrador de La Benéfica» que se hallaba vacante, dándose por primera vez el caso de que puesto tan importante se provea en esa forma, atendiendo sólo a la conveniencia de los intereses sociales, a cuyo servicio pondrá el Sr. Barros su indiscutible probidad.

REUNION DE SANIDAD

El próximo domingo a las ocho de la mañana, se reunirá en la casa de salud «La Benéfica», conjuntamente con su cuerpo facultativo, la Sección de Sanidad del Centro Gallego. En dicha reunión habrán de tratarse asuntos muy importantes para el sanatorio.

Omnibus de Camagüey
Coches Pullman "MACK"
HABANA-CAMAGUEY-SANTIAGO DE CUBA
Itinerario fijo e inalterable
Salen todos los días de frente al hotel Saratoga.
(Prado y Dragones)
A las 5 a. m. directo a Santiago.
A las 7.30 a. m. hasta Camagüey.
A las 12.30 p. m., directo a Santiago.
A las 8 p. m. hasta Santiago, combinación con "La Cubana"
Salida de Santiago para La Habana
A las 5 a. m. y 12.30 p. m.
De Camagüey para La Habana
A las 5 a. m., 9 a. m., 1 p. m. y 8 p. m.
Pida informes por el teléfono: M-1715
Reserve su asiento con anticipación

✝

E. P. D.

El Sr. FRANCISCO PIÑEIRO Y RODRIGUEZ

Ha Fallecido

(Después de recibir los Santos Sacramentos y la Bendición Papal)

Dispuesto su entierro para hoy a las cuatro y media p. m. los que suscriben: Viuda, padre político, hermanos, hermanos políticos y demás familiares y amigos, ruegan a sus amistades se sirvan concurrir a la casa mortuoria O'Reilly 112 (tercer piso) para acompañar el cadáver hasta el cementerio de Colón, por cuyo favor han de quedar profundamente agradecidos.

Habana, 1 de Diciembre de 1933.

Sara Durán Rodríguez Viuda de Piñeiro, José Mayán (ausente), Dolores y Emilia Piñeiro Rodríguez (ausentes), Consuelo Canosa (ausente), Palmira, Ramón y Carmen Durán y Rodríguez (ausentes), Rita Mayán y Rodríguez (ausente), Segundo Trillo (ausente), Antonio Fernández (ausente), Juan Castro, Alejandro Querejeta, Zenón Laguna, Romualdo Canosa, Angel Vázquez, José Fernández, Dr. E. Montoro, R. P. Francisco Larrea y Dr. Armando Fernández.

(NO SE REPARTEN ESQUELAS)

FUNERARIA DE PRIMERA CLASE
ALFREDO FERNANDEZ
SAN MIGUEL 63 TELEFONO A-4348

M.E.C.D. 2016

Matanceras

LA FIESTA DE VELASCO

El 27 de noviembre.

En receso mi pluma un día, en esos viajes de fin de mes, que me llevan siempre a la Administración del DIARIO, en mi carácter de agente del Decano en esta ciudad, es hoy, que voy a levantar acta de la solemne, brillante y magnífica velada con que los estudiantes matanceros conmemoraron la luctuosa fecha de la inmolación de aquellos mártires que escribieron la más gloriosa página para los ideales de la independencia y la más sombría, y la más tétrica, para el historial de la ex-Metrópoli.

Ante una concurrencia que bien puede calificarse como lo más selecto, lo más distinguido y lo más granado de la sociedad matancera, fué desarrollado el programa en que con números de música y recitaciones, sobresalieron los discursos pronunciados por insignes matanceros.

Gonzalo Cuní y Hernández Coto, este último actual Jefe de Sanidad de la Habana y el primero ex-Director de nuestro Instituto, bordaron dos speechs, en que el patriotismo hacía parangón con la elocuencia y la belleza de conceptos de ambos oradores.

Cuní, sereno, reposado, de cálida palabra, de mesurados gestos, deleitó al auditorio con su oración, que fué un himno a la inocencia de aquellos niños, que Capdevila trató por todos los medios posibles de salvar, pero que la ceguera y la pasión de un grupo de exaltados llevó al sacrificio, para ensombrecer para siempre el rojo y gualda de la bandera hispana.

Hernández Escoto, fogoso, inquieto y apasionado, exaltó al auditorio con su verbo, rebosante de amor patrio, de ternura y admiración para aquellos valientes que marcharon hacia lo infinito, serenos, erguidosi y limpia la conciencia de toda mácula y todo pecado.

La lira de Byrne, musitó estrofas enternecedoras a la memoria de los estudiantes del setenta y uno, recibiendo ovación la recitadora que representó al poeta en tan solemne acto.

Antes de Vitier, que hizo el resumen, habló el joven Agustín del Toro, un pino nuevo, una esperanza bien legítima para la oratoria cubana, un cerebro, que está llamado a dar a esta Atenas, relieve, prestigio y fama.

Con facilidad de palabra grande, con imaginación y altura de conceptos bien probada, el joven Agustín del Toro subyugó a la concurrencia con un discurso que por sí solo lo consagra entre la legión de los del buen decir y el bien pensar.

Y tocó su turno al hombre en quien tenían todos puestos el pensamiento, el gran Medardo Vitier, el que en la tribuna, en el libro, en la cátedra, ocupa la posición más destacada de la hora actual.

Vitier es el Varona de hoy; Vitier es, remontándonos a tiempos más lejanos, el Don Pepe de la Luz; Vitier será para otras generaciones lo que para esta de la post-guerra de Independencia son esos próceres, esos apóstoles que tanto y tanto han dado a la Patria.

Admirador de Martí, del que ha sido su más devoto y su más consagrado bibliógrafo, en la palabra de Medardo Vitier parécenos siempre que le oímos encontrar reminiscencias de aquella otra palabra que trazó a los cubanos el camino de la libertad y la conquista de la independencia.

El nombre de Vitier en cualquier tribuna es imán que atrae y es promesa que nadie pierde.

Por eso, en la noche del veintisiete en Velasco, al destacarse el orador ante el público, el trueno del aplauso resonó en la sala, y el perfume de expectación y de agrado embriagó al auditorio que lo oyó con religiosidad y arrobamiento inmenso.

Cuadros plásticos y otros atractivos completaron ese programa de la gran velada, de que aquí dejo levantada acta a vuela pluma.

Fué una fiesta solemne y brillantísima.

RETOUR

De la señora de Escoto.

Ha regresado a esta ciudad, después de seis semanas que pasó en la Capital, huésped de la señora Vda. de Aballí, la ilustre escritora Lola María de Ximeno y de la Cruz.

Sometida a un plan del Dr. Fariñas y con la cariñosa asistencia del doctor Arturo Aballí, la autora de aquellos tiempos ha mejorado notablemente en su salud, siendo su estado muy satisfactorio.

Nuestra bienvenida a la culta señora de Ximeno de Escoto.

EL CONCIERTO DE HOY

Por la Estación de la Torre.

De nueve a diez de esta noche gozarán los radiofans matanceros de la trasmisión que bajo los auspicios del maestro Ojanguren, hace la Hora Azul que dirige la señorita Yoya Herques Carnot.

Un programa selecto en que alternan con música clásica, las canciones más bellas de nuestros principales autores cubanos, hará el deleite de cuantos sintonicen esta noche la Estación de la Torre.

Cantarán Nenita Casas, Yuya Horta, Rosa Catalina Carbó y Celia Eirin, y cantará también Owen Escobar, cuyo nombre bien pudiera descifrar una interesante incógnita de días pasados.

EL DOMINGO

Gran fiesta en el Carmen.

La organiza, para festejar su primer año de fundación, la Asociación de Santa Teresita de Jesús, la Milagrosa Virgen, cuya devoción aumenta por días, rayana en el fanatismo.

El templo de los Padres Carmelitas, en que nació aquí el fervor a Santa Teresita de Jesús, vestirá esa mañana del domingo sus mejores galas, para la gran misa que se dirá a las ocho y media en punto.

Rebosante de público, colmado de flores, porque son innúmeras las devotas que tienen hechos sus encargos al Rosa y al Botánico, estará la Iglesia de los Padres Carmelitas, en Maceo y 24 de Febrero.

LOS ANDRES

De días ayer.

Mi ausencia de Matanzas el miércoles trajo consigo la ausencia de estas «Matanceras» en esa página sexta del DIARIO DE LA MARINA, donde debió ver la luz esta nota de felicitación al numeroso grupo de caballeros que estuvo de días en la fecha del veintinueve de noviembre.

Don Andrés en primer término, el apreciable comerciante, que es de los más antiguos vecinos de Versalles, uno de cuyos hijos presta hoy sus servicios en esta centenaria publicación, en su departamento de máquinas.

Andrés Suárez, Secretario del Consulado Español; Andrés Ulmo, al que deseo todo género de venturas; Andrés Romero y Andrés Amieva.

Don Andrés Luque, Jefe de una antigua familia de esta sociedad.

Andrés Parra y Zabala, a quien en un abrazo envío mis votos por su felicidad y su dicha.

Andrés Piedra Buena, inspirado poeta de brillante estro.

Andrés Tapanes.

Y Andresito Estrada, propietario en Versalles de una de las más populares farmacias de aquella barriada.

Un último saludo.

Para Andreíta Galíndez de Montaño, en cuya existencia pesa el dolos inmenso de la pérdida de aquel ser que tanto adoraban y que la parca cruel les arrebatara en su más fragante juventud.

UN TRASLADO

Del ex-Administrador de Aduana, Octavio Cruz y Marina Peralta van a residir con sus hijas, en la casa de la calle de Maceo, que es home de su señora madre, nuestra buena amiga Queta Buides Vda. de Peralta.

Quita su casa el elegante matrimonio y quedan desocupados esos altos de la calle de Byrne, contiguos a la vieja casa de Ortiz.

La señora Vda. de Peralta se ve rodeada hoy de las nietas que son su adoración, las Macías, las Algarra y las Cruz, para las que sólo vive y con las que comparte su cariño y su existencia.

CARDENAS SOCIAL

Su último cuaderno.

Llega a mi mesa esa revista de la vecina ciudad repleta de interesante material y amenos grabados.

Firmas de conocidos escritores, secciones de amena y grata sugestividad, llenan esas páginas de la revista de Paquito González Bacallao.

En la galería de Bellezas de Cárdenas, aparece la señorita Carmina Goicotchea y Flores, una de las más celebradas figuras de aquella gentry.

Agradezco el amable envío al más amable compañero.

RUMBO A CAMAGUEY

Un elegante matrimonio.

Embarcan hoy para la Provincia camagüeyana los jóvenes esposos Tomás Piedra y Graziella Carballo, que llevan consigo a su primogénita, una linda muñeca, en quien se mira el elegante matrimonio.

Van a residir los esposos Piedra-Carballo en una finca propiedad de éste, en la tierra legendaria de los Agramonte.

Un feliz viaje le deseamos.

MIGUEL LLAO

Entre nosotros.

Fué huésped de esta ciudad, y se presentó en la Estación Radioemisora que dirige Eduardo Alfonso, el culto joven, que deleitó a los radiofans con un programa de selectas poesías.

Asistió después el joven Llao al baile del Casino, donde me fué presentado, y donde departí gratamente con él.

El joven Llao se propone volver a Matanzas a ofrecer otro recital de poesías, el que anunciaré oportunamente.

Tanto gustó su primer recitación.

EL CASINO

Una grata promesa.

La Directiva del Centro Hispano, ha acordado ya una gran fiesta para la noche de San Silvestre, que era antaño una de las fechas de más resonancia para la rancia sociedad cubana Liceo.

El estado actual del edificio de la decana institución, no le permitirá este año ofrecer su baile tradicional de fin de año, y un grupo de socios del Casino ha tomado la iniciativa de que sea allí, donde los matanceros comamos las doce uvas del pase de 1933 a 1934.

Con alicientes numerosos, con atractivos muy muchos, será confeccionado el programa de la fiesta de San Silvestre en el Casino.

UN RECIBO

En la intimidad.

Lo tendrá el domingo, fecha en que cumple sus quince años, una jovencita que, en plena alborada, surge a la vida con atractivos y encantos subyugadores.

Nenita Bezanilla y Pollo, la hija unigénita de mi amiga tan distinguida, la gentilísima dama Ondina Pollo Vda. de Bezanilla.

En las «Matanceras» del domingo publicaré la foto de esa orquídea, a la que me ligan, con vínculos de una sincera amistad y un viejo afecto, la admiración que su lozana belleza prende en todos cuantos la conocen.

LA ULTIMA NOTA

Para decir que se habla de una fiestecita que ofrecerá en su elegante residencia de la calle de Independencia, una lindísima mademoiselle, que en los primeros días del próximo mes celebra su onomástico.

Nada puedo hoy adelantar sobre ella, porque aunque el rumor tiene todos los visos de la mayor seriedad, oficialmente no está confirmado por quien debe.

Una grata promesa para la juventud.

Manolo JARQUIN.

El famoso remedio que dominará los Ataques y Desordenes Nerviosos.

Por más de treinta años ELEPIZONE ha restablecido la salud a millares que sufrían de Epilépsia y Debilidad Nerviosa.

ELEPIZONE, recomendado por los médicos, es un remedio para niños y adultos, y lo venden en las principales farmacias.

Se obtienen resultados con uno o dos frascos.

NO ACEPTE IMITACIONES
PIDA

ELEPIZONE

TAMPA
está ahora solamente a 3 horas 15 minutos de deliciosa travesía de la
HABANA

3 VECES A LA SEMANA
Sale de la Habana: los martes, jueves y sábados a la 1.45 p. m. y llega a Tampa a las 5 p. m.
Sale de Tampa: los lunes, miércoles y viernes a las 8 a. m. y llega a la Habana a las 11 a. m.
PRECIO ESPECIAL
$45.00 - ida y vuelta
Para regresar dentro de 10 días
PRECIO STANDARD
$35 (ida) $65 (ida y vuelta)
Para regresar dentro de 4 meses

Visite estas NAVIDADES la linda ciudad de
MIAMI
2 horas 15 minutos de deliciosa travesía a través del Estrecho de la Florida.
PRECIO ESPECIAL
$29.00 - ida y vuelta
Debiendo embarcar del 22 al 31 de Diciembre y regresar hasta Enero 5, inclusive.
HAGA SU RESERVACION AHORA

Cía. NACIONAL CUBANA DE AVIACION
PAN AMERICAN AIRWAYS SYSTEM
Neptuno 2.—Habana
Teléfonos A-2222 y A-6664

NOTAS DE MARIANAO

CAUSA CONTRA LOS CARNICEROS

Por subir el precio de la carne han instruido de cargos los carniceros, Raul Lazcano; de Mendoza y Buena Vista; Manuel González de Miramar y Columbia, Antonio García de Real 81, Balbino Lazcano de 5 y 16 en Buena Vista y a José Antonio Ceiga, de 4 entre 15 y 17. Estos individuos venden carne de res a diez y doce centavos en lugar de ocho centavos la libra.

LA BOMBA

En la residencia del teniente de la Policía Nacional, José Santos calle Avenida Consulado, entre 5 y 6, en el reparto Almendares, hizo explosión un petardo de gran tamaño, el que fué colocado en una esquina del portal de la casa causando grandes daños.

POR RAPTO PROCESAN A UN SOLDADO

El Dr. Vianello procesó con trescientos pesos de fianza al soldado del Ejército Nacional, Francisco Policarpo Diego Monguido, por rapto.

PROCESADA POR ROBO UNA SIRVIENTA

Elsie Kohon Jacoby, procesada por el Dr. Vianello, con 500 pesos por aparecer autora del robo de prendas de su patrón, Leo Huga Wisman, de Avenida 2, entre Primera y Tercera, en el Reparto La Sierra.

UNA PALOMA MENSAJERA

Víctor Ibáñez, de Steinhart 2, presentó en la Policía una paloma mensajera que tiene en una pata el anillo 51,33.

MARTINEZ.
Marianao.

QUEDA COMPROBADA LA INEXACTITUD DE UNA DENUNCIA DE COUGHLIN

NEW YORK, Nov. 30. (AP.)—El poderoso industrial John J. Raskeh manifiesta que los arreglos financieros previos a la construcción del colosal edificio de «Empire State» se efectuaron antes de entrar en relación con la empresa propietaria el ex-candidato a la Presidencia de los Estados Unidos Alfred E. Smith, acallando así los rumores puestos en circulación por el padre Coughlin al declarar que «Smith, un obispo y otro sacerdote habían ido juntos a la banca Morgan a concertar un empréstito destinado a dicho edificio».

A su vez, el padre Coughlin aclara tales conceptos asegurando rotundamente no haber dicho que Smith hubiera obtenido tal empréstito o hubiera visto personalmente a J. Pierpont Morgan.

RADICALES SOCIALISTAS INDEPENDIENTES DESISTEN DE CAMBIARSE DE PARTIDO

ZAMORA, Nov. 30, (AP).—El ex-director general de Seguridad y presidente de la Federación de Izquierdas, señor Angel Galarza, ha anunciado que los radicales socialistas

LA NATURALIZACION FUE PROHIBIDA EN AUSTRIA

VIENA, Austria, Nov. 30. (A.P.)—Se ha promulgado un decreto prohibiendo la otorgación de la ciudadanía austriaca a los extranjeros salvo en los casos especiales que el gabinete apruebe ex profeso.

Crónica Habanera

NOVIA DISTINGUIDA

Mercedes Bruzón y Rodríguez, bella señorita muy admirada en la sociedad habanera, cuyo matrimonio con el joven Rafael Martínez Conill, ha sido concertado para el próximo sábado 16, a las 6 de la tarde, en la Parroquia del Vedado. Ceremonia, en la intimidad, que nos complacemos en anunciar.

SANTOS DE HOY: SANTA NATALIA

Saludamos, en la festividad de la fecha, a una dama airosa y elegante, que une a su belleza, una preciosa voz y notable talento artístico: Natalia Aróstegui, esposa del señor Pablo Suárez.

La señora de Suárez es uno de los elementos más destacados de la Directiva de Pro-Arte Musical, a cuyo auge dedica sus mayores actividades.

También está de días la distinguida señora Natalia Cabrera, esposa del señor Alfredo Castrover, de, conocido clubman y activo Corredor de esta Plaza.

Natalia Suárez, la gentilísima señora del joven Pepe Aixalá.

Natalia Souza de Jiménez, Natalia Blanco de Villaverde, Tina Ruano de Sáenz.

Y Natalia Maruri de López.

Entre las señoritas, Natalia Ruiloba, muy admirada en sociedad.

Natalia Ginoris y Natalia Pérez Larrazábal.

Además, saludamos con motivo de su santo, al doctor Natalio Ruiloba, distinguido caballero.

LA BODA CARDENAS-WEBER

En la Iglesia Parroquial del Vedado, contraerán matrimonio esta noche, la bella y distinguida señorita Conchita de Cárdenas y Goicoechea y el doctor Andrés Weber y Güell.

Ceremonia del más alto rango social, señalada para las nueve y media de la noche.

La «Casa Trías», el favorecido jardín del Vedado, hará derroche de gusto en el adorno floral del templo, así como en la confección del bouquet nupcial, ambas lindísimas obras.

Por las numerosas relaciones sociales de los contrayentes, esta boda constituirá un magnífico acontecimiento, al cual asistirá una extensa y selecta representación del gran mundo habanero.

HOMENAJE

El próximo domingo será objeto de un afectuoso homenaje, el doctor Aurelio Boza Masvidal, joven y culto profesor de Historia de la Literatura Italiana en nuestro primer centro docente, con motivo de su reciente elección para el importante cargo de Secretario General de la Universidad de la Habana.

Consiste dicho homenaje en un almuerzo en el restaurant Italiano, a la una del día, que le será ofrecido por sus alumnos, compañeros y amigos, entre los que es altamente estimado.

El precio del cubierto ha sido fijado en setenta y cinco centavos; las personas que desen adherirse podrán hacerlo por el teléfono F-1739, de la señorita Sara del Llano, miembro de la Comisión Organizadora.

BODA ELEGANTE

Entre las numerosas bodas que se anuncian para el corriente mes, figura la de la encantadora señorita Margot Toledo y Meyemberg, con el joven Pedrito Carrillo y Hernández.

Ha sido dispuesta para la segunda quincena de diciembre y tendrá efecto en la Iglesia Parroquial del Vedado.

Próximamente ofreceremos más detalles de esta ceremonia nupcial.

EL ULTIMO DUELO

Ayer tarde ha dejado de existir en nuestra capital, rodeado de sus familiares, el respetable caballero Francisco Díaz Piñeiro, perteneciente al alto comercio de esta plaza.

Para las cuatro y media de la tarde, ha sido dispuesto el acto de conducir sus restos hasta el Cementerio de Colón.

Enviamos nuestro sincero pésame a su viuda, la señora Sara Durán, que hacemos extensivo al resto de los dolientes.

RIFA SUSPENDIDA

La señora Fina Forcade de Jackson, distinguida presidenta del Patronato de Protección a la Infancia Escolar, nos comunica la suspensión definitiva de la rifa que dicho Patronato se proponía efectuar por medio del último sorteo de la Lotería Nacional, del mes de marzo próximo, con destino a recaudar fondos para el Desayuno Escolar.

Las personas que han tenido la gentileza de adquirir papeletas para esta obra benéfica, podrán recoger su importe a la presentación de dichas papeletas, en la residencia de la señora de Jackson, calle Baños 262, esquina a 29, en el Vedado.

Se ruega lo hagan antes del día dos de enero, pues transcurrido este plazo se entenderá donado dicho importe al Patronato Escolar, cuya lista de donantes daremos a conocer en su oportunidad.

BODAS DE PLATA

En la fecha de ayer cumplieron veinticinco años de casados el respetable matrimonio Manuel Araujo y Leonor Lima.

El grato aniversario fué celebrado en la más absoluta intimidad, rodeados de sus familiares y un grupo de amigos.

EN LA CAPILLA DE LA BENEFICENCIA

Esta tarde, a las seis, abrirá sus puertas la hermosa Capilla de la Casa de Beneficencia y Maternidad, para el enlace de la gentil señorita Dulce María Modesta Valdés, con el señor Filiberto Estévez y Salazar.

Auspician este simpático acto, un grupo de distinguidas damas de la sociedad habanera.

DE VIAJE

En la tarde del jueves, embarcó a bordo del «Morro Castle», rumbo a los Estados Unidos el señor John P. McNight, representante en Cuba de la Prensa Asociada.

Va en compañía de su joven esposa, proponiéndose permanecer una corta temporada en su patria.

Una grata estancia les deseamos.

EN LA IGLESIA DEL CARMEN

El sábado dieciseis de este mes, en la Iglesia de Nuestra Señora del Carmen, se celebrará la boda de la gentil señorita Lolita García Alvarado, con el joven Eusebio Palacios de Laguardia.

También a mediados de mes, en la misma Iglesia, está concertada otra simpática boda: la de la lidísima señorita Hortensia Agüero Illas, con el doctor Rafael Herrera Tellez, ambos pertenecientes a la mejor sociedad de Santiago de Cuba.

(Continúa en la pág. SIETE)

"LA MARIPOSA"
sigue LIQUIDANDO todas sus mercancías de LOZA, CRISTALERIA Y ALUMINIO

VAJILLAS de semi porcelana, «Luis XVI».—57 piezas $8.00

JUEGOS DE COPAS, modernista, color ámbar, con 30 PIEZAS, a
$5.50

Baterías de cocina con 20 Piezas, a $3.50

Vea las secciones de todos nuestros artículos.
5 — 10 — 15 y 20 Cts.
LOCERIA Y CRISTALERIA
"LA MARIPOSA"
GALIANO 56.—TELF. M-6122
(Entre Neptuno y Concordia)
Envíos al interior con flete adicional
LA CASA QUE MAS BARATO VENDE

"TAMBIEN NOSOTRAS"

El problema político embarga la atención general; y se observa que las figuras más destacadas de la situación imperante solo tienen una preocupación: la de convencer a los demás sectores revolucionarios que deben unirse al Gobierno del doctor Grau San Martín para dirigir, con el concurso de todos, los destinos de la Nación.

Bien está ese afán de continuar en el Poder, si con ello se restablece la ansiada cordialidad entre los cubanos; pero nada práctico, ni duradero, obtendrán los que mandan, sinó demuestran con actitudes diáfanas y hechos reales, su leal propósito de rectificar determinadas medidas de Gobierno que tanto quebranto han causado en el ánimo público y que han llevado la desazón y la amargura a infinitos hogares cubanos.

Señalamos por sus trascendencia el Decreto No. 2395, por el que se declaran nulos los exámenes celebrados y Títulos obtenidos en la Escuela Normal de Kindergarten desde 1901 a 1933, y consecuentemente, a muchas de nosotras se nos priva de las Escuela que desempeñábamos; ya que ese acuerdo nos despoja del legítimo derecho adquirido al amparo de una legislación que no puede ser derogada con efectos retroactivos.

Cuando los libertadores de 1895 regresaron triunfantes de la manigua, jamás pensaron en imponer un castigo semejante al que se nos ha aplicado, a los hijos de los cubanos que continuaron su educación en los Institutos españoles. Lucharon los mambises por un ideal y no quisieron ensombrecer su victoria con un gesto de rencor.

Y si a ésto se añade que hemos repetido sin cesar que todas nosotras individualmente secundamos con amor y simpatías, los heroicos empeños del Directorio Estudiantil Universitario para derrocar la tiranía, ¿cómo se explica que por la circunstancia de caracter formal de asistir a nuestras clases, se haya buscado un pretexto especioso e incompatible con la gran obra realizada para imponernos tan terrible sanción?.

El Decreto aludido consigna que no realizamos los ejercicios que exige el Reglamento; y nuestras Profesoras han protestado de esa arbitraria afirmación. No se nos ha querido oir en este asunto; no se nos han aceptado las pruebas que hemos ofrecido para justificar que a la Normal concurrían numerosos niños con los cuales verificamos la practica que se echa de menos. Pedimos, por tanto, una amplia investigación, llevada a cabo honradamente, sin odios partidaristas, para comprobar que son falsos los datos que han servido de fundamento a la Secretaría de Instrucción Pública para dictar el Decreto No. 2395.

También nosotras semos víctimas de una medida injusta por parte del Gobierno del doctor Grau San Martín; y es deber de éste, haciendo honor al alto puesto que ocupa y a los principios revolucionarios que siempre invoca, esforzarse en conquistar no solo la alianza de los hombres políticos para restablecer la paz en la República, sino la gratitud de más de 200 muchachas cubanas a quienes se les ha arrebatado un medio honesto de vida, no obstante que demostraron su suficiencia en forma legal y que tuvieron la ilusión de que, con la caída del Dictador, se restablecerían en Cuba las normas del Derecho y la Justicia.

Solicitamos, en fin, la derogacion del Decreto No. 2395; que se reconozca de nuevo la validez académica de las notas, calificaciones y Títulos que obtuvimos en la Escuela Normal de Kindergarten; y que se reintegren a las tituladas en las Aulas que desempeñaban, en virtud de los nombramientos hechos a su favor, y que indebidamente fueron declarados sin ningún valor por la aludida resolución.

Las graduadas y alumnas de la Escuela Normal de Kindergarten.
Noviembre de 1933

NUEVO MINISTRO DE DEFENSA BOLIVIANO

LA PAZ, Bolivia, noviembre 30. AP.—A última hora de la noche de hoy, ha sido nombrado Ministro de Defensa del gabinete formado hoy por Carlos Calvo, el señor Zacarías Benavides, que pertenece al partido republicano genuino.

Crónica Católica

ACTOS CATOLICOS PARA MAÑANA

EN LA IGLESIA DE LA MERCED

A las 8 de la mañana la Guardia de Honor celebra los piadosos ejercicios de los Primeros Viernes.

A las 9 a. m., el tercer día de los solemnísimos cultos, conmemorativos del Tercer Centenario de la fundación de las Hijas de la Caridad y de la Beatificación de Sor Catalina Labouré, con el siguiente programa:

Misa solemne que celebrará el R. P. M. Pinacho, Rector de la Residencia de P.P. Jesuítas de Reina.

Predicará el R. P. Rey de Castro de la misma Compañía.

Compañía.

La Misa será cantada por los coros de los Asilos San Vicente y Vedado, dirigidos por el Sr. Guisasola, Director del Orfeón Vasco.

A las 3 y media de la tarde se celebrará en la Capilla del Colegio «La Inmaculada», el ejercicio del tríduo, Rosario, plática, a cargo del R. P. H Chaurrondo, C. M. terminando con la Bendición del Smo. y el Himno a la nueva Beata.

AL CORAZON DE JESUS

En todos los templos, los solemnes cultos de los Primeros Viernes de mes.

A JESUS NAZARENOS

Solemnes cultos a Jesús Nazareno en Jesús María y José y en la Ermita de Arroyo Arenas.

EL JUBILEO CIRCULAR

En la Parroquia de San Nicolás, el Jubileo Circular.

La misa del Sacramento a las 8 a. m.

La reserva a las 5 p. m.

EXPOSICION DEL SANTISIMO

Durante el día estará de manifiesto Su Divina Majestad en las iglesias de Reina, Reparadoras, San Nicolás, Ursulinas, Santa Catalina, Santa Clara y en las Esclavas del Corazón de Jesús.

HORA SANTA

En la iglesia del Carmen a las 5 y media de la tarde.

En la del Espíritu Santo, a las 9 de la noche por los Jóvenes Cruzados de Cristo.

EN SAN FRANCISCO

Novena a la Inmaculada con el siguiente programa: A las 9 a. m. Misa cantada y Ejercicio de la Novena.

A las 5 p. m. exposición del Santísimo Sacramento, Corona franciscana, Ejercicio de la novena, cánticos y sermón por el R. P. Justo Anasagasti, O. F. M.

Desarrollará el siguiente tema: **«Contra soberbia, humildad».**

DE LA LIGA PIADOSA EN SUFRAGIO DE LAS BENDITAS ALMAS DEL PURGATORIO

«Señor Gabriel Blanco, Cronista Católico del «Diario de la Marina».

«En nombre de la Sra. Condesa de Buena Vista tengo el gusto de participarle que las tres misas que La Liga Piadosa ofrece en sufragio del alma de su querida mamá Q. E. P. D., se celebrarán en la Iglesia Parroquial del Vedado el miércoles 6 de Diciembre a las 8 y media y 9 a. m. con asistencia de las Señoras que forman la Directiva de dicha Institución; a la misa de las 9 que será celebrada por el Padre Garcín, Capellán de dicha Liga.

Muy atentamente queda de Ud. aftma. amiga,

Nicolasa Z. de Llerandi».

Ante estas prueabas de cariño y afecto al Cronista y de fraternal caridad para con nuestra muy amada madre, que os diremos nobles señoras, más que por vuestros blasones por vuestra acendrada piedad.

Unica y exclusivamente del fondo de mi corazón, sube a los labios, esbios, esta expersión:

¡Gracias! ¡Muchas Gracias!

A MONSEÑOR PEDRO GONZALEZ ESTRADA

Nos ha mandado guardar silencio Monseñor Pedro González Estrada, dignísimo Arzobispo de Atalia, referente a su sentidísima carta de pésame, modelo en su género y a los sufragios ofrecidos por el eterno descanso de nuestra queridísima madre, la señora Juana Doval, viuda de Blanco.

Perdonadme, Monseñor, pero no puedo permanecer silencioso. Un mandato interior, quizás el de esta misma madre, por Vos tan distinguida en vida y ahora tan favorecida por vuestros piadosos sufragios, me ordena expresaros mi pública gratitud, por vuestra inmensa caridad para con ella.

No he podido acallar esa voz íntima de mi conciencia, que me reprochaba de ingrato para con el agregio Prelado, a quien tantos favores debo entre los cuales sobresale la Cruz, «Pro Eclesia est Pontífice», que a vuestra petición nos concedió S. S. Pío XI.

Perdonad, Monseñor; pero el hijo agradecido a los sufragios ofrecidos por su madre, no puede por menos que deciros con la más profunda reverencia:

¡Gracias! ¡Muchas Gracias!

EL PADRE TOMAS LUCIA DE DUELO

El 26 del mes de Octubre ha dejado de existir en España, el cristiano caballero Don Irineo Martín, confortado con los Santos Sacramentos y la Bendición Papal.

Era el finado, padre amantísimo del estimado Padre Dominico Tomás de Lucía de la Comunidad de Padres Dominicos del Convento de San Juan de Letrán, sito en la Calle 19 e I en el Vedado.

Llegue hasta el afligido hijo, nuestro más sentido pésame por tan irreparable pérdida.

Oportunamente avisaremos el día de los funerales, que ofrecerá su hijo por su eterno descanso.

EL GUARDIAN DE LOS FRANCISCANOS DE DUELO

El día 17 del actual falleció en Guernica (Vizcaya) la señora Magdalena Ajuria de Lanriquez.

Era la finada hermana del R. P. Serafín Ajuria, Guardián del Convento de Padres Franciscanos de la Habana, a quien expresamos nuestro más sentido pésame.

Por su eterno descanso ofrecerán las María de los Sagrarios de la Habana, Misa de Comunión general, el Lunes 4 de Diciembre a las 8 a. m. en San Francisco.

Suplican la asistencia a las Asociaciones establecidas en esta iglesia.

MONSEÑOR ANDRES LAGO

Celebra hoy sus días el Magistral de la Santa Metropolitana Iglesia Catedral de la Habana.

Hasta su residencia de Santiago de Compostela, llegue nuestra felicitación.

R. P. ELOY MARISCAL, S. J.

Celebra hoy sus días, el R. P. Eloy Mariscal, Ministro del reputado Colegio de Belén.

Deseamos un feliz día su Santo al distinguido Hijo de San Ignacio de Loyola.

Gabriel Blanco.

¿TOSE?
ALQUITRÁN Legítimo de
PINO Por SARRÁ

CUÑITA

El Comandante del crucero «Richmond» se ha hecho responsable de una infracción cometida por el Capitán del vapor «Florida» y ha sido aceptada su garantía.

Evidencia plena de que el actual Gobierno no tiene la menor desconfianza de la marina yanqui.

Porque, hay que ver lo que sería en este caso la vía de apremio.

El mejor antiséptico de las vías respiratorias es la creosota.
El mejor reconstituyente es el clorhidrofosfato de cal.
La mejor asociación de estos dos productos es la SOLUCIÓN PAUTAUBERGE, la cual constituye el remedio soberano de los resfriados, de la bronquitis crónica, de la gripe, de la escrófula. Aumenta el apetito y las fuerzas, agota las secreciones y evita la tuberculosis.
L. Pautauberge, París y todas farmacias

LIBRO OFICIAL
PARA EL REGISTRO DE EMPLEADOS

OBLIGATORIO PARA TODOS LOS COMERCIANTES O COMPAÑIAS QUE TENGAN EMPLEADOS, DE ACUERDO CON LOS DECRETOS 16933 Y 2513 DE 1933.

LIBRO OFICIAL
CON EL HORARIO PARA LOS JORNALEROS
OBLIGATORIO PARA TODOS LOS PATRONOS O COMPAÑIAS QUE TENGAN JORNALEROS DE ACUERDO CON LOS DECRETOS 1693 Y 2513 DE 1933

Precio de cada libro en la Habana $1.00
En los demás lugares de la República, franco de porte y certificado $1.20

UN FOLLETO CONTENIENDO:
LEY PROVISIONAL DE LA NATURALIZACION DEL TRABAJO (LEY DEL 50%).
DECRETO SOBRE LA JORNADA MAXIMA DE OCHO HORAS
y
REGLAMENTO GENERAL DE LA MISMA.
DECRETO-REGLAMENTO PARA LA ORGANIZACION SINDICAL
(Decretos 2583, 1693, 2513 y 2601 respectivamente).
Precio del ejemplar $0.20

De venta en:
LA MODERNA POESIA y LIBRERIA CERVANTES
Obispo 135 — Galiano 62
Apartado 605. — Apartado 1115.
PRECIOS ESPECIALES PARA LAS VENTAS AL POR MAYOR.

M.E.C.D. 2016

WARNER BROS presenta la ESTUPENDA producción
LA VIDA PRIVADA de JIMMY DOLAN
-THE LIFE OF JIMMY DOLAN- con
Douglas FAIRBANKS y Loretta YOUNG
ALINE Mc MAHON · GUY KIBBEE
LYLE TALBOT · FIFI D'ORSAY
SHEYLA TERRY · HAROLD HUBER
HOY HOY
CAMPOAMOR

TEATROS Y CINEMAS

CON UN FIN BENEFICO

Se ha organizado un comité para llevar a cabo en el teatro Tosca, de la Víbora, una función benefício, cuyo fin es aliviar a los presos políticos recluídos en distintos penales de esta capital, contribuyendo a su mejoramiento en dicha situación.

Esta función se llevará a efecto en la noche de hoy viernes, comenzando a las ocho y media. El programa comprende números musicales que ofrecen gentilmente connotados artistas del patio entre ellos: Sergio Acebal, Emma y Harrison, pareja de bailes; Julio Gallo, Mary Rodríguez de Marín, recitadora; Anita Serrano; Pepe del Campo, Blanca Becerra, Gilberto Delfín, Orquesta de Ismael Díaz, Trío Blank Diamond, bailes excéntricos; Sexteto «Anacaona», exhibiéndose además la película «Ave del Paraíso», por Dolores del Río.

HOMENAJE A EUSEBIO HIDALGO

La admirable violinista Rosita Chanivecky presta su valiosa cooperación al «acto homenaje», en memoria de Eusebio Hidalgo, que se llevará a efecto el 14 de diciembre en el teatro «Moderno», a las nueve de la noche. Cooperan también en el programa Josefina Alvarez, Ana M. Relaño, Margot Alvariño, Francisco Naya, y los maestros Santos Menéndez y José A. Quintana. El distinguido catedrático Juan J. Remos hará uso de la palabra. Completan este interesante programa varias películas, entre ellas «El amor no muere», de Norma Shearer y Fredrich Marck.

NACIONAL: ESTRENO DE «LA COPA ANDALUZA»

Rafael Carretero nos presenta esta noche una muestra más de su prodigalidad extraordinaria, como productor musical; estrena una obra llena de vida y alegría que denomina «La Copa Andaluza». Esa música de Carretero, ágil y pegajosa, que prende en los oyentes su simpatía inmediata, tendrá en la alegre Andalucía un vasto campo donde tomar nuevas vidas y nuevas emociones. Situaciones románticas, enredos cómicos y la chispa de la gracia envolviéndolo todo en un cuadro de brillante colorido, es el fondo en que se desenvolverá una atractiva anécdota.

NOTAS

NACIONAL: REVISTAS ULTRAMODERNISTAS

Hoy se estrena en el teatro Nacional un sainete de ambiente andaluz, con música del maestro Carretero, titulado «La Copa Andaluza». Esa obra será uno de los éxitos de risa más ruidosos de la presente temporada. No deje de venir a ver y oír cantar flamenco a Pilar Muñoz, Thelma Caró, Amodeo, Suárez, Moreau, etc. «La Copa Andaluza» subirá a escena en la primera tanda y la segunda tanda se cubre con otro de los éxitos de la presente temporada «El Harem de Zumitra». El sábado 2 y el domingo 3, en todos los turnos se exhibirá la única película con escenas de la contrarevolución del día 8 de los corrientes. Los precios para esta temporada del Nacional son popularísimos, a 30 centavos la luneta.

CAMPOAMOR: LA VIDA PRIVADA DE JIMMY DOLAN

Hoy se estrena por primera vez en Cuba el drama «La vida privada de Jimmy Dolan», de trama intensa y originalísima y un gran reparto de estrellas, donde figuran Douglas Fairbanks, Jr.; Loretta Young, Aline Mac Mahon, Lyle Talbot, Fifi Dorsay Guy Kibbee y Shirley Gre. Cuando el público vea este drama, en que un conjunto de artistas brillantísimos de la Warner Bros interpretan los principales papeles, todos quedarán convencidos de que la acción es movidísima y sobre todo, que la incertidumbre se mantiene en todos los momentos, hasta su emocionante final.

«La vida privada de Jimmy Doan», es una película grande por su reparto, por su argumento, por el espectáculo maravilloso de su comienzo y la más sorprendente aun de sus escenas finales. Un prestigio para la Warner Bros y una gloriosa página en la carrera artística de los artistas que figuran en su reparto.

En la próxima semana «Ana del remolcador», una película para los que saben a fondo que la vida real es más sorprendente que la ficción novelesca. Marie Dressler, Wallace Beery, Robert Young y Maureen O-Sullivan, son los cuatro personajes principales que figuran en este drama de la Metro, en que se ilustran las varias fases del amor, de acuerdo con el sector social a que cada cual pertenece.

Pronto el espectáculo de los espectáculos «Las explotadoras de 1933».

MARTI: ESTRENO DE «LUCAS GOMEZ.». EXITO DE «LA HIJA DEL SOL»

Esta noche en primera tanda doble, comenzando a las ocho y media subirá a escena el éxito de la temporada «La Hija del Sol», rapsodia en un prólogo y ocho cuadros, letra de Agustín Rodríguez y José Sánchez Arcilla con música del maestro Gonzalo Roig.

Presenta 12 decoraciones pintadas expresamente por Nono Noriega y las evoluciones están dirigidas por Julio Richard.

Precios para esta tanda doble, 50 centavos la luneta, 30 butaca y 15 tertulia.

A las 11 el «enredo cómico» en un acto, dividido en 3 cuadros, libro de Ramón Sánchez Varona, música del maestro Rodrigo Prats titulado «Lucas Gómez». Títulos de los cuadros. 1—«De las tinieblas a la luz». 2—«Qué pasa en Cambute». 3—«De la luz a las tinieblas».

Precios para esta tanda: 30 cts. la luneta, 20 la butaca y 10 la tertulia.

Mañana: tanda elegante, a las 5 y cuarto.

FAUSTO: «CABALGATA». PELICULA DE RARA BELLEZA

Las exhibiciones de «Cabalgata» deben consignarse como un evento cinematográfico extraordinario. Es una contribución importante a la pantalla y justifica cuanto de ella se esperaba.

Pinta con bellos colores vívidos un cuadro de suprema belleza en el cual la esperanza y la tragedia, el valor, la muerte y la amargura están plasmados. Termina con una nota de fe en el futuro ensombreada por una duda. «Cabalgata» está representada por un reparto soberbio. Está realizada con acierto que raya en la perfección. La obra inspira. La obra enaltece la pantalla. Todo cuanto se diga de «Cabalgata» palice ante la realidad. Fuerte por su drama, bella por su espíritu y encantadora por su sencillez. «Cabalgata» no tiene defectos, sólo merece elogios. Algo verdaderamente bello que perdura eternamente en el corazón de cuantos lograran admirarla. Un noticiario Fox completa el programa que se exhibe en todos los turnos. Para el martes está anunciado el estreno del interesante foto-drama de «Paramount» «Pescada en la calle» y en el que descuella una vez más su impecable arte la sugestiva e interesante actriz Silvia Sidney, heroína de múltiples films

Domingo en matinée. Gran programa para grandes y chicos. La mejor matinée de la Habana.

ENCANTO: MAGNIFICA PRODUCCION WARNER

Siguen las exhibiciones de la suntuosa producción Warner, «Las vacaciones del rey» con el eminente actor George Arliss, Patricia Ellis y Dick Powell. En esta producción vemos lo que le ocurre a un rey que había sido un gran hombre, cuando se cansa de reinar y se convierte nuevamente en un ser humano que ama y triunfa sobre las exigencias de la corte.

El domingo, por la mañana, matinée especial para los niños con un programa escogido de películas graciosísimas, todo de risa, con muchos cartones animados.

La matinée del domingo a la una, será algo sensacional, pues se exhibirán además de noticiario, comedia, «El arte de jugar al tennis», las magníficas producciones «Carita de cielo», donde Bárbara Stanwyck luce más de cincuenta trajes, «Las vacaciones del rey» y por último la maravillosa producción toda en colores «Los crímenes del museo».

El lunes la encantadora Kay Francis en «La doctora», el drama en que se nos pregunta si esa mujer Doctora en Medicina, practicaba los consejos que daba a las mujeres que ella conocía. Con Kay Francis aparece Lyle Talbot, Glenda Farrell y Thelma Todd y se puede garantizar que Kay Francis aparece en esta producción, también de la Warner, más provocativa y más pasional que nunca.

FAUSTO HOY
CABALGATA
—La película del Siglo—
Producción FOX
Libro de NOEL COWARD

MUSICA Y MUSICOS

En el Conservatorio Internacional ha inaugurado un Concurso de «Armonía» el distinguido musicólogo José Ardevol. María Jones de Castro fundadora y directora acreditadísima de esta institución, está siempre atenta a proporcionar a sus alumnas lo que pueda contribuir a dotarlas de los conocimientos fundamentales que forman una buena educación musical.

Parece una «manía», sin otra finalidad que la de mirar entre el polvo los paquetes de papeles, mudos testigos de horas gratas, la costumbre de guardar los programas de los conciertos a que asistimos. Pero tienen una utilidad muy significativa en un momento dado y vamos a probarlo: Ultimamente la distinguida cantante Geraldine Farrar ha hecho una petición desde las columnas del Times de New York, buscando unos programas de 1904, los del concierto que ofreció Richard Strauss en el Auditorium de «Wanamaker» y los de la Sinfonía Doméstica» dirigida también por Strauss con la orquesta «Wetlzer Synphony» el 21 de marzo de 1904 y que fué el estreno de dicha obra.

El objeto es hacer un álbum para ofrecerlo al propio compositor en la celebración de su 70 cumpleaños el próximo Junio.

Este aviso lo han repetido con interés varios periódicos y el Musical Courier, recibió una carta muy urgente (de Mr.) Russell director artístico del auditorio de Wanamaker, desde 1910, en que también pedía al editor de ese magazine ayudara a encontrar los programas solicitados. Tampoco lo tenía, pero sí en su archivo pudo hallar la fecha exacta del primer concierto e hizo un llamamiento a complacer a la nunca olvidada Geraldine,cuya dirección es «Fairhaven Ridgfeld Conn.

Esto resucitó comentarios pasados pues parece, se tuvo a mal a un artista de la categoría de Strauss que se dispusiera a dirigir un concierto, en el escenario de una tienda de departamentos. Henry E. Kreihbel, ya desaparecido criticó severamente lo que llamó «comercialismo» de Strauss. El tiempo ha pasado después de eso y con el tiempo las costumbres. Hace unos años solamente el gran Stokowski inauguró el auditorio de «Wanamaker» en Filadelfia, al frente de su orquesta y pronto se dispone actuar en el radio por una firma de cigarrillos Toscanini y otros connotados artistas tomarán parte, por la N. B. C., en conciertos patrocinados por diversas firmas de automóviles.

Como alguien dijo e naquellos días de 1904 defendiendo la acción de Strauss, «Donde Strauss dirige, está el arte, aunque se presentara en un establo».

Como un regalo de Pascuas la dirección del Metropolitan ofrecerá una matinée dedicada a los niños el día de Pascuas 25 de diciembre poniendo en escena «Hansel and Gretel». La temporada oficial no se inaugurará hasta la noche del 26 con Peter Ibettson.

Chicago tendrá también ópera al fin y se inaugurará la misma noche del 26 con Turandot de Puccini. Muchos eran a desearlo y muchas las dificultades vencidas. Reiner y Krueger están entre los directores, el empresario es Paul Longone.

New York, que toma de los sucesos su «motivo» de expansión, ha dedicado su entusiasmo a todo lo que proceda de Rusia, con motivo del reconocimiento de esa república soviética, por el gobierno de los EE. UU. Programas dedicado a Tschaikowski, ballets rusos, restaurants rusos, modas rusas. Musical Courrier advierte que la música rusa siempre estuvo reconocida.

ENCANTO
HOY 3 y 8½ HOY
WARNER BROS presenta la lujosa producción con GEORGE ARLISS
DICK POWELL
PATRICIA ELLIS
"LAS VACACIONES DEL REY"
También WILLIAM L. TILDEN en EL ARTE DE JUGAR TENNIS
LUNES KAY FRANCIS en "LA DOCTORA"

CARTELERA

TEATROS

NACIONAL.—Primera tanda, «La copa andaluza». Segunda tanda, «El harén de Zumitra».

MARTI.—Primera tanda, «La hija del Sol». Segunda, estreno, «Lucas Gómez».

ALHAMBRA.—Primera tanda, «El B V D Radical». Segunda, «La intervención cubana».

CINES

ENCANTO.—«Las vacaciones del Rey».

FAUSTO.—«Cabalgata».

CAMPOAMOR.—«La vida privada de Jimmy Dolan».

NEPTUNO.—«De mujer a mujer». «Tú eres mío».

TRIANON.—«Sábado de juerga». «Adiós a las armas».

RIALTO.—«Demonios del mar». «El despertar de una Nación».

REGINA.—«Demonios del mar». «El despertar de una Nación».

MODERNO.—«Rasputín y la Emperatriz». «Una noche en el Cairo».

ACTUALIDADES.—«Todo lo condena». «Esta noche es nuestra».

BELGICA.—«La Hermana blanca». «El amor no muere».

WILSON.—«Carita de Cielo». «El obrero».

OLIMPIC.—«Hacia las alturas». «Cordón de plata».

VERDUN.—«Silbando en la obscuridad». «Vivamos hoy».

INGLATERRA.—«Carita de Cielo». «El obrero».

MODELO.—«El beso ante el espejo». «El secreto de la alcoba azul», revista y cartón comedia.

GACETILLAS

NEPTUNO: «DE MUJER A MUJER»

Hoy serán las últimas exhibiciones, en los turnos de 3- 5 y 45 y 9 y media de una película notable de la Metro Goldwyn: «De mujer a mujer» con 5 estrellas en el reparto: Robert Montgemery-Ann Harding-Alice Brady- Myruna Loy- y Frank Morgan.

Se completa el programa con la comedia «Ases del Circo» de Stan Laurel y Oliver Hardy.

Y a las 2 4 y media y 8 y media se exhibe «Tú eres Mío» por Clark Gable y Jean Harlow; 20 centavos toda la función en matinée y noche.

Mañana programa doble: «Lecho de Rosas» Constance Bennet; «Viuda Romántica», Catalina Bárcena y «Osos y Abejas» sinfonía tonta en colores.

La mejor matinée de la Habana el Domingo.

«El Retorno de la Extranjera. «Tempestad al amanecer» y «Reunión en Viena», pronto.

TRIANON: «SABADO DE JUERGA»

En la tanda de la Paramount presenta a Gary Cooper y Helen Hayes en «Adiós a las Armas», una revista, un muñequito y la simpática producción de Nancy Carroll y Cary Grant, titulada «Sábado de Juerga».

A las 330 «Adios a las Armas», sensacional.

En la de 9.45 «Sábado de Juerga».

Mañana: «A caza de Accidentes» por Lee Tracy y Madge Evans, revista y «Sábado de Juerga».

Para el próximo domingo se anuncia el estreno de «Lecho de Rosas», por Constante Bennett y Joel Mc Crea.

RIALTO: «DEMONIOS DEL MAR»

Magnífico es el programa seleccionado para hoy en Rialto, la Metro presenta la película cumbre de todos los tiempos «Demonios del Mar» el espectáculo que aplaude el mundo entero, por Robert Montgemery, Madge Evans, Jimmy Durante y Walter Houston. Complétase el programa con «El Despertar de una Nación» por Walter Houston, La Revista Semanal Fox, y una Comedia.

Precios: 20 centavos luneta y preferencia a cualquier hora.

Mañana: «Las Damas Deben Amar» y «Demonios del Mar».

Domingo: Gran matinée a la una y media con Revista Fox, Comedia, el 1er. Episodio de la serie «El Avión Fantasma», «Las Damas deben Amar» y «Demonios lel Mar».

REGINA: «DEMONIOS DEL MAR»

Los éxitos de Regina son diarios, hoy la Metro presenta un espectáculo formidable, se trata de la superproducción «Demonios del Mar» de Robert Mongomery, Malges Evans, Jimmy Durante y Walter Houston, la película que no se borrará nunca de su memoria. Además se exhibe «El Despertar de una Nación» de palpitante actualidad de Walter Houston, la comedia «Entre Fieras» de Zassu Pitts y la Revista Semanal Fox.

Precios: 10 centavos damas y niños hasta las 8 y 1|2 y 20 mayores después.

Mañana: «Las damas deben amar» y «Demonios del Mar».

Domingo: Grandiosa matinée a la una, con Revistas, Comedias, Episodios »Las damas deben amar» y «Demonios del Mar».

MODERNO: «RASPUTIN Y LA EMPERATRIZ»

El elegante teatro Moderno de Jesús del Monte, ofrece a su distinguido público un magnífico programa a precios populares, en sus turnos de tarde y noche. «Rasputín y la Emperatriz», por Hnos. Barrymore. «Una noche en el Cairo» Ramón Novarro, Mirna Loy. Luneta 10 centavos. Mañana «Una viuda romántica», Catalina Bárcena, Gilbert Roland. «Justa retribución», George O'Brien. Domingo monumental matinée con tres estrenos.

ACTUALIDADES: GRANDIOSO SHOW

Para hoy se anunció un excelente conjunto en el gran Show integrado entre varios artistas, el debut de María Ruiz gran cantante cubana. La célebre Marina García que estuvo en Atarés con el combate de la última revuelta Por la pantalla desfilarán las colosales producciones «Esta noche es nuestra» de Frederic March y Claudette Colbert. «Todo lo condena» de Victor Mc Laglen y Edmund Lowe. Domingo el homenaje a Carlos Gardel. el rey del tango argentino, estrenándose «Melodía de Arrabal» y la cinta «Entre la Espada y la Pared» de Tallulah Bankead y Gary Cooper. No olvide la función del día 8 ¿que será...?

BELGICA: «LA HERMANA BLANCA»

Dos magníficas películas cruzarán hoy por la pantalla del Bélgica, el cine predilecto de las familas, en todos los turnos se pasará la divina interpretación de Clark Gable y Helen Hayes titulada «La Hermana Blanca», y «El Amo rno Muere» con Frederic March y Norma Shearer, los precios para las damas y los níbos a lupeta serán de 5 cts. Para mañana sábado «Extraño Intervalo» con Clark Gable y Norma Shearer.

WILSON: «CARITA DE CIELO»

Precios para hoy en funció ncorrida de 1 y media a 6 y de 6 a 11 y media, 10 centavos, a todas horas.

Magistral programa, con la variedad «Armonía de gran Ciudad», el cartón «Aves de Primavera» y las super producciones «Carita de Cielo», regia joya, por Barbara Stanwyck, y George Brent; y «El Obrero», atracción suprema por George Arlis y Bette Davis.

A las 5 p. m. «Carita de Cielo» y «El Obrero».

Por la noche el mismo programa. Mañana «Las Prisiones del amor» por Viviene Osborne; y «Hombres de América» por Bill Boyd William.

Domingo «El Aguila y el Halcón» por Frederic March.

OLIMPIC: «HACIA LAS ALTURAS»

Hoy inmejorables películas se deslizarán por la pantalla de este preferido cine de las familias del Vedado, situado en Ave. Wilson y B. El mejor sonido con el valioso equipo sonoro holandés «Philisonor». Tandas de 5.15 y 9.30 con divertida Comedia y Variedad. Sensacional y emocionante super joya, de argumento atractivo «Hacia las Alturas» de Katharine Hepburu y Colin Olive. La comedia musical «Este es mi Harry». A las 8.30 suntuosa y sorprendente producción «Cordón de Plata» algo muy notable, por Irene Dunne y Joel Mc Crea. Mañana «El Aguila y el Halcón» y «Unidos en la Venganza». Para el domingo un extraordinario programa, dedicando la matinée a los niños.

VERDUN: «SILBANDO EN LA OSCURIDAD»

Empezando la matinée a las 2 1|4 de la tarde hasta las 6 1|4 y a la noche a las 8 1|4 ofrecemos hoy a nuestros favorecedores el siguiente programa. Estreno de la interesantísima film por Una Merkel y Ernest Truex», Silbando en la Oscuridad» y reestreno a petición de numeroso público de la superproducción por Joan Crawford y Gary Cooper, que se titula «Vivamos Hoy». Una chispeante comella y una revista completarán el programa.

Precios: 10 centavos todos en matinée y noche.

Mañana: «Los Crímenes del Museo» (en colores), Lionel Atwill, Fay Wray.

«Hacia las Alturas», Katherine Hepburn y Colin Olive.

INGLATERRA: «CARITA DE CIELO»

Precios para hoy, en función corrida de 1 y media a 6 y de 6 a 11 y media: 10 centavos. A todas horas.

Regio programa con la variedal «Créalo o no lo crea», el cartón «El debut de Mickey» y las super producciones, «Carita de Cielo» por Barbara Stanwyck, y George Brent; y «El Obrero» atracción suprema por George Arlis, y Bette Davis.

A las 5 p. m. «Carita de Cielo» y «El Obrero».

Por la noche, el mismo programa de la matinée.

Mañana: «Las Prisiones del Amor» por Leo Carrillo, y Viviene Osborne.

Domingo: «El Aguila y el Halcón» por Frederic March.

POR LOS JUZGADOS DE INSTRUCCION

PROCESADOS CON $500

El doctor Gómez Parra, juez de la primera, dictó auto de procesamiento contra los acusados José González y González y Etelvina Quevedo de Díaz, que fueron detenidos ayer por el subinspector de la Judicial Julio Paz Pintado quien encontró en el domicilio de la segunda, Desamparados 8, un paquete de cigarrillos americanos que habían pasado de contrabando.

Para gozar de libertad tuvieron que depositar una fianza de 500 pesos.

ACUSADO POR ASESINATO

El juez de instrucción de Sancti Spíritus, doctor Cañizares, trasmitió telegráficamente un exhorto a su colega de Isla de Pinos para que instruyera de cargos al teniente Jesús Oviedo Hurtado, por acusársele de haber registrado la casa de José Hernández Alfonso, en el barrio de Zaza el día 4 de junio de 1933 y que fuerzas a sus órdenes, tales como el sargento Hernández y soldados Manuel Pérez Abelles, Leoncio Cañizares y Argelio Jiménez Ramírez sacaron al citado Hernández de la casa así como a su cuñado Gustavo Febles y Alvarez, ahorcando al primero y dejando al segundo como muerto.

El juez de Isla de Pinos López Centellas trasladó el de la Segundo de esta capital porque dicho teniente se encuentra en la Fortaleza de la Cabaña.

CAUSA CONTRA CASTELL Y OTROS

El doctor Mencía, acompañado del secretario Risco, se personó ayer en la Cabaña para instruir de cargos a las siguientes personas: A. Castell y Varela, Santiago Trujillo Martínez, Joaquín Felipe Duque, M. A. Rodríguez Rodríguez, Agustín Agüero y Banguela, Rafael Castro Pérez, José Sánchez Hernández, Eduardo Zaldívar Torres, Eugenio Hernández, Juan Francisco Gómez Porras, Primo Barroto Iglesias, Pastor Leiva y José Crisanto Cruz.

Esta causa es por los asesinatos de José M. Machado, Raoul Martín, Margarito Iglesias, M. A. Hernández y vigilante Miguel Butari, así como de torturas dadas en el Castillo de Atarés durante el machadato.

CONTRA EL TENIENTE FERRO

El juez de San Antonio de los Baños solicitó de su colega de la Segunda se reciban declaraciones al soldado Felipe Castellanos, recluído en la Cabaña, en relación con la causa 213933 que se sigue contra el teniente Ferro por haber provocado un motín con su actitud en Artemisa el día 17 de agosto del pasado año.

Se le acusa de haber quitado la tarja que estaba colocada en el paseo de Barreras y que era en memoria de Domingo Lence.

INVERSION DE FONDOS

El juez de la Segunda ha solicitado como antecedentes, a cuánto ascienden las cantidades invertidas por el teniente Cándido Herrera Navarro en matrículas y derecho de exámenes durante el período de tiempo que fué Director de la Academia de Música.

RADIO Y ELECTRICIDAD

TRASMISIONES PARA HOY

«CMW»
«La Voz de las Antillas»
590 kilociclos

11.30 a.m.—Programa de canto.
12 m.—Música variada.
2 p.m.—Programa clásico.
4 p.m.—Orquesta de Raymundo Pía.
5 p.m.—El dúo Carmelina y Arturo.

HOY a las 8 p.m.
Hora Múltiple
ESTRENO de la radiocomedia en tres cuadros, de Fifi Irwin «LA BODA DE SADIE». Selectas canciones por el tenor Elorza. Charla por Carlos Robreño. Y la oferta gratis de la cena de Nochebuena.

8 p.m.—Comedia «La boda de Saddie», de Fifi Irwuing. Programa musical por el tenor Elorza. Acompañante Carmen Otaola.
9 p.m.—Programas selectos.
10 p.m.—Programa especial trasmitiendo números de la película «El Caballero de la noche», por el tenor Julio García Coronel y la soprano Nena Cuenco y Coro de ocho voces. 1) Es un ladron, balada; 2) Brindemos siempre, brindis; 3) Miniatura, minuet; 4) Amame, canción; 5) Unidos por siempre, vals.
11 p.m.—Termina.

«CMCY»
1320 kilociclos

9 p.m.—«Las de López», juguete cómico en un acto, original de Julio Hernández. Por la compañía que dirige el primer actor A. Garrido. La parte musical está a cargo de la orquesta de Cámara.

«CMC»
840 kilociclos

10 a.m.—Música variada y canciones.
6.45 p.m.—Comedia, poesía, etc.
8 p.m.—Concierto desde el estudio, a cargo de la soprano María del Carmen Ruiz, acompañada al piano por el maestro Vicente Lanz, alternando con trascripciones eléctricas.
10 p.m.—Sexteto Sinsonte de Oro.

«CMX»
890 kilociclos

12 m.—Las últimas creaciones de Ortiz Tirado y Mojica.
1 a 2 p.m.—Roberto Abreus, Ventura Bueno y Nicolás Fresquet.
8.45 p.m.—Música escogida.
9 p.m.—Drama por el Cuadro que dirige Guillermo de Mancha.
10.15 p.m.—Canciones cubanas por Rosendo Ruiz.

«CMBZ»
1010 kilociclos

7 p.m.—Programa desde el estudio.
8 p.m.—Bailables (T. E.)
9 p.m.—Música variada (T. E.)

«CMBG»
1060 kilociclos

10 a.m.—Música clásica (T. E.)
11 a.m.—Tangos y canciones.
12 m.—Receso.
6 p.m.—Orquesta Ismael Díaz.
7 p.m.—Diálogo cómico desde el estudio.
8 p.m.—Bailables americanos (TE)
9 p.m.—Cuarteto Palmera.
10 p.m.—Sextteto Jóvenes del Cayo.

«CMBS»
780 kilociclos

10 a. m.—Canciones.
11 a.m.—Música variada.
12 m.—Receso.

«CMCW»
965 kilociclos

8 p.m.—Canciones internacionales.
9 p.m.—Música selecta.
10 p.m.—Música bailable.
11 p.m.—Buenas noches.

«WLW»
700 kilociclos
Crosley Radio Corporation Cincinati, Ohio

7.30 p.m.—Programa Circense.
8 p.m.—Revista musical.
9 p.m.—Orquesta.
9.30 p.m.—Drama.
10 p.m.—Concierto por la Banda Armco, dirigida por Frank Simon.
10.30 p.m.—Orquestas y solistas.
12 m.—Bailables desde New York.

UNA CAUSA QUE SE INICIA

Ha sido iniciada causa contra el ex Teniente Coronel Castillo, acusado por la novia del que fuera cadete de aviación Manuel Alvarez Cunmerman, cuyo cadáver apareció con varios balazos en lugar cercano a la casa del ex-Alcalde de Marianao Baldomero Acosta.

Según se recordará, este hecho ocurrió el 12 de Febrero de 1932.

Además de Castillo, aparecen comprometidos, el ex-Teniente Eugenio Andino y los soldados Antonio Aguilar y José Manuel Ortega.

CRUCIGRAMAS

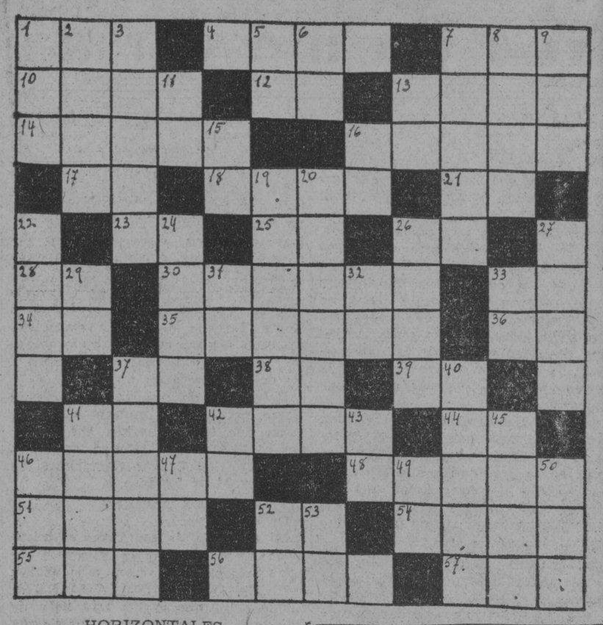

HORIZONTALES

1.—Río de Alemania.
4.—Bahía
7.—Oxido de calcio.
10.—Estado de la Indo China.
12.—Cincuenta y uno.
13.—Carbonato neutro de sodio
14.—Verano.
16.—Plantas.
17.—Río de Francia.
18.—Planta arvense comestible.
21.—Conjunción disyuntiva. Ing.
23.—Negación.
25.—Pronombre.
26.—Prefijo.
28.—Afirmación en provenzal.
30.—Moluscos de doble concha.
33.—Mira.
34.—Infusión.
35.—Reunión de tres cosas iguales.
36.—Proposición.
37.—Interjección.
38.—Afirmación.
39.—Real Orden.
41.—Río de Italia.
42.—Ciudad de Hungría.
44.—Letra.
46.—Cuerpo brillante y redondo que se forma en el interior de algunas conchas.
48.—Junto.
51.—Instrumento musical de cuerdas.
52.—Nota musical.
54.—Hijo de la noche.
55.—Raspa la superficie de una cosa con objeto cortante.
56.—Ministro del culto israelita.
57.—Uno en inglés.

VERTICALES

1.—Pronombre.
2.—Ceremonia religiosa
3.—Lucifer.
5.—Contracción.
6.—Preposición.
7.—Tela de algodón.
8.—Cocer, cocinar.
9.—Artículo. Pl.
11.—Nota musical.
13.—Sociedad Anónima
15.—Negación. Inv.
16.—Moneda Oficial.
19.—Insecto coleóptero.
20.—Tejido escocés de varios colores.
22.—Población en terreno de señorío.
24.—Letra del alfabeto griego.
26.—Río de Alemani.
27.—Diosa de la juventud.
29.—Letra.
31.—Señor. Abr.
32.—Ante Cristo.
33.—Del verbo ir.
37.—Pesado, lerdo.
40.—Defunción.
41.—Fruta.
42.—Dios del sol.
43.—Fantasma con que se asusta a los niños.
46.—Dos cosas iguales.
45.—Paraíso.
47.—Artículo.
49.—Nordeste. Abv.
50.—Recé.
52.—Dona
53.—Río de Siberia.

LOS FUGITIVOS MACHADISTAS PROTESTAN ANTE EL CONGRESO AMERICANO DE CIERTO HECHO

Se refieren al fusilamiento por el pueblo, de los cinco ex oficiales en Colón. Se dirigieron por telégrafo al Senado, después de una reunión de varios ex congresistas

MIAMI, Nov. 30. (AP.) — Varios ex-senadores y ex-representantes que colaboraron con el régimen de Gerardo Machado en Cuba han protestado de la trágica muerte de los cinco oficiales del ejército que perecieron recientemente en las cercanías de Colón.

Dichos políticos desterrados han cablegrafiado al Congreso de los Estados Unidos y a las legislaturas de todos los países centro y suramericanos pidiéndoles que «actúen públicamente para evitar la ejecución intencional, por el Gobierno «de facto» cubano, de los presos políticos, entre los cuales se cuentan muchos congresistas».

Redactáronse los cablegramas en una reunión a la que asistieron, entr otros, Alberto Barreras y Rafael Guas Inclán, cuyas firmas aparecen al pie de los mensajes en cuestión.

Encontrábanse también allí tres ex-senadores y doce ex-representantes a la Cámara.

El texto de los cablegramas transmitidos, que son idénticos, reza así:

«Los congresistas cubanos desterrados acudimos a ese honorable Congreso para pedir por humanidad y compañerismo que actúe públicamente para evitar la ejecución intencional, por el Gobierno «de facto cubano», de los presos políticos entre los cuales se cuentan muchos congresistas, como se ha hecho ya con tantos oficiales».

PROCESADA POR ASESINATO LA DRA. WYNEKOOP

Su hijo, esposo de la víctima, no ha sido procesado aún, pero la policía sigue investigando

CHICAGO, Nov. 30.—(AP.)— La doctora Alice Wynekoop ha sido procesada por el Gran Jurado como autora del asesinato de Rheta Wynchoop, su nuera, a la que dió muerte de un tiro de revólver después de haberle cloroformado con el pretexto de aliviarle una dolencia.

Earle Wynekoop, hijo de la doctora, no ha sido procesado todavía, pero la policía sigue haciendo activas investigaciones con el objeto de encontrar alguna prueba que comprometa al joven viudo.

La doctora Alice se encuentra desde ayer enferma en el hospital de la prisión, padeciendo de una enfermedad cardíaca y de un fuerte catarro.

El abogado de la procesada, Mr Tyrel, ha publicado una carta que se recibió en la residencia de Mrs. Wynekoop, que dice:

«Doctora Wynekoop: Earle no ha tenido nada que ver con el asesinato de Rheta. Yo la amaba y la maté. (Fdo). Tommy.»

Las últimas declaraciones de la doctora Wynekoop negando su participación en el crimen, como había confesado poco después de su arresto, no ejercerán ningún efecto en la causa, a juicio de la policía.

El abogado Tyrell sostiene la teoría de que el firmante de la carta atacó a Rheta, pero la policía no ha querido prestar la menor atención al documento.

UNA INYECCION DESCOMPUESTA OCASIONO LA MUERTE A MONSEÑOR HOMBACH

SAN SALVADOR, Noviembre. Una inyección cuyo contenido estaba descompuesto ya, ocasionó la muerte a Monseñor Hombach, arzobispo de Honduras, según refiere en reciente edición un colega de Tegucigalpa.

La inyección se la puso una Hermana de la Caridad, dos días antes de la muerte del prelado alemán que regía la arquidiócesis hondureña. En cuanto penetró en el organismo de monseñor Hombach el líquido inyectado, comenzó a desarrollársele una septicemia.

Las manifestaciones de gravedad del prelado comenzaron a manifestarse al siguiente día por la noche. El ilustre enfermo cayó postrado con una fiebre de 41 grados. El siguiente día fué llamado el doctor Francisco Sánchez U., quien ordenó que se trasladara a monseñor Homach al Hospital de San Felipe.

En este centro de beneficencia gran número de médicos rodearon al paciente. Sin embargo, los síntomas se agravaron al mediodía. El mal siguió su curso hasta terminar con aquella vida que tan cara fué para los fieles católicos de Honduras.

CUÑITA

Las dulces Hermanitas de la Caridad, celebraron ayer el tricentenario de la fundación de la Orden que ha merecido el respeto de todos los pueblos civilizados.

Fecha tan gloriosa, llega oportunamente para recordarnos que lo que Dios dijo fué «amaos» y no «mataos los unos a los otros».

M.E.C.D. 2016

Guanabacoa al Día

MONSEÑOR PEREZ SERANTES

En la tarde de ayer tuvimos el gusto de saludar en esta villa, en las Escuelas Pías, a Monseñor doctor Enrique Pérez Serantes, ilustre Obispo de Camagüey, donde es muy querido y admirado por sus virtudes e inagotables bondades.

Unas horas estuvo de visita entre nosotros tan distinguida personalidad, las que aprovechamos para departir con él unos instantes de amena charla.

En nombre del DIARIO DE LA MARINA cumplimentamos al cultísimo prelado camagüeyano.

Que le hayan sido gratas las horas aquí pasadas, son nuestros deseos.

ALIANZA JUVENIL

En los salones de la naciente sociedad de recreo, deporte y cultura «Alianza Juvenil», radicada en los amplios altos de la casa sita en la calle de Martí número cinco, esquina a Versalles, tendrá lugar en la tarde del próximo día diez, una brillante recepción social, con el fin de dar a conocer á la sociedad guanabacoense dicha institución y abrir sus puertas a los asociados para que diariamente allí asisten.

La concurrencia será finamente obsequiada con un magnífico buffet, siendo amenizada la fiesta por un sexteto.

Días después se llevará a cabo la inauguración de la floreciente sociedad, con un suntuoso baile, interpretando el programa dos buenos conjuntos musicales de la capital.

ENFERMA

Hállase guardando cama a consecuencia de sufrir penosa enfermedad, la estimada señora «Concha» Rivas viuda de Darder, por cuyo lamentable motivo su morada es muy visitada por personas de su amistad, que acuden a interesarse por su preciada salud.

Por su pronto restablecimiento, hacemos votos.

TRASLADO DE MORADA

Para la casa Maceo número 56 ha trasladado su morada la apreciada señora Mercedes de los Santos viuda de Mesa, en unión de sus encantadoras hijas.

Prosperidades y salud en la nueva residencia.

COMPLACIDA

La distinguida señora Josefina Pérez viuda de Montalvo nos ha pedido que por este medio demos las gracias más sentidas a cuantas personas le han demostrado su amistad, enviándole mensajes de condolencia por la muerte trágica de su hijo, el estimado joven Mario Montalvo Pérez, ocurrida el día nueve próximo pasado.

Queda complacida tan gentil dama, ratificándole con estas líneas nuestro pesar por el dolor que hoy la embarga.

LUIS DE CASTRO

Se encuentra bastante mejorado de la afección gripal que hubo de retenerle en su hogar durante corto período de tiempo, nuestro afectuoso amigo y atento compañero el joven Luis de Castro, competente Secretario Auxiliar de la Junta de Educación de este Distrito Escolar.

Verlo en breve completamente bien, son nuestros más caros deseos.

CAPITAN GREGORIO GUTIERREZ

Por disposición del Estado Mayor del Ejército Nacional ha sido designado Jefe del Escuadrón de la Guardia Rural destacado en esta localidad, al pundunoroso capitán Gregorio Gutiérrez, militar muy afable y celoso del cumplimiento estricto de sus deberes, el cual ya ha tomado posesión de su cargo y se encuentra al frente de dicho destacamento.

Y reciba nuestro saludo de bienvenida y felicitación.

ROMAN GARCIA

Sumamente delicado de salud hállase el respetable anciano señor Román García, padre de la distinguida señora Aurora García de del Valle, siendo tan desesperado el caso, que en la mañana de ayer le fueron administrados los Santos Sacramentos por el Cura Párroco, Fray Tomás de Soloeta.

Mucha pena nos produce esta noticia, rogándole a Dios, que todo lo puede, que conserve esa vida.

TEATRO CARRAL

Para esta noche nos anuncian los programas del teatro «Carral», una interesante y amena función de cintas cinematográficas parlantes.

Será estrenada la magna joya Fox, titulada «La mujer siempre paga», interpretada por las estrellas Dorothy Jordan y Alexander Kirkland.

También la pantalla nos dejará admirar la sugestiva film «La feria de la vida», por Janet Gaynor y Will Rogers y un valioso noticiario de asuntos internacionales.

Mañana, extraordinario estreno: «Carne tentadora».

COLABORACION

Nuestro activo colaborador G. J. H., que dicho sea de paso, esas letras no corresponden a ningún sector revolucionario, sino al pseudónimo escogido por el autor de «Cojimeras», para ocultar su identidad personal, nos dice hoy lo siguiente:

«COJIMERAS»

La crónica guanabacoense recoge la noticia de la próxima boda, el día seis del actual diciembre, de la bella señorita Ofelia Utrilla y Caulineau, culta y distinguida vecinita con el correcto joven señor José Deetjen y Sánchez.

De la ceremonia religiosa, que tendrá efecto en la ermita de Cojímar, ante la imagen de Nuestra Señora del Carmen, informaremos ampliamente a nuestros lectores.

Enhorabuena.

En el Cojímar Yacht Club persistentemente se rumora que un grupo de amigos íntimos de Joselyn Deetjen, con motivo de su próxima boda, le ofrecerá su despida de soltero por todo lo alto, de esas que hacen epoca.

El sitio elegido para efectuar esta simpática fiesta es el hotel Loma y amenizará el acto la orquetsa de los hermanos Castro, cuyos componentes, guanabacoenses verdad, son amigos de Joselyn y ex condiscípulos.

Nos aseguran que un íntimo amigo del primogénito de Don Alfredo, residente en esta playa, recitará, para deleite de los contertulios la poesía de su predilección, titulada «La hembra del pavo real».

El distintivo acordado para esta fiesta es sombrero de tres candiles con ribetes verdes y tres corchetes cuyas puntas rematará un anzuelo para «pescar jaibas», patentizado por el «Alcalde a perpetuidad» don Facundo, quien, con motivo del éxito de su invento, «votó la casa por el postigo».

Un saludo.

Para la distinguida dama Natalia Sousa de Jiménez Rojo, que celebra su santo en el día de hoy.

Con nuestra felicitación le deseamos todo género de dichas.

La linda niña Ofelia de la Cruz Muñoz y Costales, hija del redactor de esta sección leidísima «Guanabacoa al día» y su distinguida esposa Amelita Costales de Cruz Muñoz, se halla sufriendo una ligera afección gripal.

Anhelamos que Ofelita pronto esté bien, para que la volvamos a ver por esta playa, donde es tan popular.

G. J. H.

Como nuestros lectores pueden apreciar, las notas del «Cojimero Incógnito», están resultando interesantes y amenas.

Y gracias por la dedicada a mi «popular» pequeña.

Oscar de la CRUZ MUÑOZ.

¡TRAICIONADA! POR LA PIORREA

ELLA tenía muchos buenos amigos, pero ahora se siente abochornada de abrir la boca! El encanto natural y resplandeciente de su sonrisa ha *desaparecido*.

La piorrea es la pena que ella ha cumplido por su descuido. Al principio, aparece poca cantidad de sangre en el cepillo de dientes, después las encías se ablandan, duelen y finalmente, los dientes se aflojan de sus alvéolos, teniendo que ser *extraídos* algunos de ellos, o todos.

No cumpla Ud. esta pena, pues Ud. puede mantener su sonrisa y sus amigos, protegiendo sus dientes ahora. La piorrea ataca primero a las encías, así es que use Forhan's para las Encías, elaborada específicamente para evitar esta terrible enfermedad y para mantener sus dientes limpios y blancos.

Forhan's para las Encías, elaborada según fórmula del Dr. R. J. Forhan, especialista en enfermedades de la boca, contiene el astringente Forhan, descubierto por el Dr. Forhan y usado por casi todos los dentistas del mundo en el tratamiento de la piorrea.

Forhan's PARA LAS ENCIAS

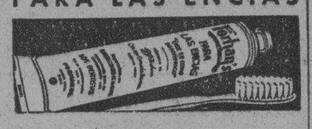

Dr. ANTON LUTZ
Oculista
CALLE 23 y H
Teléfono F-4995
VEDADO

"Unión Nacionalista" pide la libertad de los revolucionarios

La Asociación «Unión Nacionalista» en su reunión de ayer, tomó entre otros, el acuerdo de dirigirse al Presidente de la República en los siguientes términos:

Noviembre 29 de 1933.

Sr. Dr. Ramón Grau San Martín,
Presidente Provisional de la República.
Presente.

Señor:

Cumpliendo acuerdos tomados en la noche de hoy, por la Asamblea de Presidentes y Secretarios de las Delegaciones de la UNION NACIONALISTA, en la Municipalidad de la Habana, e interpretando los deseos vehementísimos de la Sociedad Cubana, sugerimos a Ud. la necesidad de decretar la inmediata libertad de los Ciudadanos recluídos en prisiones con motivo de los últimos lamentables acontecimientos o por hechos de carácter político ocurridos antes o después de esos sucesos, si es efectivamente, como a diario, en públicas declaraciones manifiestan sus más distinguidos colaboradores de que el Gobierno quiere y desea que la paz quede restablecida, para hacer posible un entendimiento entre los sectores revolucionarios que juntos laboraron por la caída de la sangrienta tiranía de Machado y sus colaboradores.

Entendemos nosotros que ese paso dado por su gobierno sería prenda de efectiva sinceridad en los propósitos enunciados.

De Ud. respetuosamente,
Alberto Martínez.
Presidente.

Alejo Cossio del Pino.
Secretario.

EN FILADELFIA HA SIDO HERIDO UN POLICIA POR OBREROS HUELGUISTAS

FILADELFIA, noviembre 30. (AP.) —Un policía de motocicleta sufrió posiblemente la fractura del cráneo como resultado de los actos de violencia que han realizado los conductores de automóviles de alquiler que se hallan en huelga.

El policía herido escoltaba a uno de los conductores que se aventuró a salir a la calle a pesar de la huelga, cuando los huelguistas apedrearon el vehículo rompiéndole todos los cristales.

Crónica Habanera

(Viene de la Pagina Cinco)

CONCHITA HORSTMAN

En la ciudad de Camagüey contraerá matrimonio el próximo día 8, la graciosa señorita Conchita Horstman y Vasallo, con el joven Manolo López Manielle.

RECITAL DE DANZAS

Como hemos anunciado anteriormente, el próximo día diez, tendrá efecto en el Auditorium, el magnífico recital de baile que ofrece Martha Andrews, una de los discípulas favoritas del profesor Nicolai Yavorski.

Martha Andrews, tendrá una nueva oportunidad para demostrar a la sociedad habanera, sus excelentes condiciones artísticas y su admirable técnica.

La primera parte del programa está encomendada a un grupo distinguido de artistas, cuyo concurso ha sido ofrecido gentilmente. La señora Edelmira Zayas de Vilar, cantará «Ritorna Vincitore» de la ópera Aída, de Verdi y la linda canción de Lecuona «Ave Lira». Miguel Llao recitará las bellas poesías «Fuga», de Santos Chocano; «Bendita Seas» de J. A. Buesa; y un bello poema de Rubén Darío.

Eduardo Casado dirá el monólogo trágico de Dicenta, titulado «El León de Bronce» y el conocido barítono Eduardo Odio, cantará el aria de «Plaisir d'Amour», de G. Martini, y el de «Le Noze di Figaro» y una romanza de Gounod.

En la segunda parte hará su presentación la gentil bailarina, en seis originales danzas de diferentes estilos, entre los que se destacan «El Pilluelo» y «Tabú».

Amenizará la función un conjunto de cuerdas dirigido por el maestro Luis Borbolla.

Las localidades, al precio de cincuenta centavos luneta y primer balcón, y treinta el segundo balcón, se encuentran en poder de nuestras principales familias. Estas pueden adquirirse en el Hotel Ritz.

PROXIMA BODA

El sábado dieciseis del presente mes, contraerán matrimonio la bella señorita María Luisa Du'Bouchet y Marrero y el señor Alejandro V. Buttari y Puig, Capitán del Puerto de la Habana.

Dicho acto, para el que ya están circulando las invitaciones, tendrá efecto en la Iglesia del Santo Angel Custodio, a las nueve y media de la noche.

Edel FARRES.

LAS PEORES CARACTERISTICAS DE LOS PLANES DE ROOSEVELT Y HOOVER, SIGUE LA ARGENTINA

El Gobierno de dicha República está organizando una Junta Granera y ha ordenado la suspensión de las operaciones en granos a precios inferiores a los mínimos ya señalados

BUENOS AIRES, Argentina, Noviembre, 30 (AP). Por orden del Gobierno, que está organizando una nueva Junta Granera, han quedado suspendidas las operaciones en granos a precios inferiores a los mínimos fijados oficialmente.

Los especuladores aguardan con escepticismo los resultado de la fijación del precio, haciéndose conjeturas sobre las clasificaciones que el Gobierno dará al trigo, el maíz y el lino, productos sujetos a la reglamentación últimamente promulgada.

Los adversarios de la inflación critican el control del precio de los granos y el plan correlativo de permitir la depreciación del peso hasta que llegue a su nivel natural.

Haciéndose eco del sentir de varios exportadores de granos, el «Herald» sostiene que el Gobierno argentino ha captado para su plan dos de las partes características del seguido por los régimenes de Hoover y Roosevelt: la inflación y la Junta Agrícola.

Explicando los decretos económicos, el Ministro de Hacienda Pinedo dice que la depreciación del peso tendrá la virtud de hacer mermar las exportaciones y, por consiguiente, impedir que la balanza comercial se incline en sentido desfavorable.

Sosteniendo que el Gobierno argentino es contrario a la inflación, Pinedo declara que no es de esperar que la situación internacional mejore hasta dentro de algún tiempo.

«Si el experimento de los Estados Unidos fracasa —dice —la poca confianza que queda desaparecerá. Pero el peor obstáculo es la tendencia proteccionista de los mejores clientes de la Argentina».

El Gobierno argentino espera lucrarse vendiendo cambio sobre el extranjero no solo para financiar la subvención de la producción de cereales sino también para resarcirse del mayor costo de los intereses de las deudas exteriores ocasionado por la depreciación del peso, que cayó hoy inesperadamente a menos de 3.30 por dólar en comparación con los 4.27 a que se cotizaba a principios del año actual y 2.40 en fecha reciente.

THE MORRO CASTLE CO.
CALIDAD SUPREMA
BAJOS DEL HOTEL PLAZA. POR ZULUETA
Llámenos a nuestros teléfonos
M-9009 y A-4687

Nuestra venta especial de esta semana comprende desde el miércoles hasta el sábado.

Nuestra venta completa está en el "Havana Post" del miércoles

A continuación algunos de esos artículos:

Mantequilla, libra	19 c.
Espárragos frescos, mazo	80 c.
Coliflor, c|u de 35 c. en adelante	
Tomates de ensalada, libra	18 c.
Manzanas deliciosas, docena	70 c.
Champiñón fresco, libra	60 c.
Salmón fresco, libra	55 c.
Queso Roquefort, libra	70 c.
Ostiones gigantes, docena	38 c.
Pierna de Cordero, libra	16 c.

Visite nuestras cámaras de refrigeración. — Estos precios son solamente para el miércoles y jueves. — Vea nuestro anuncio en este DIARIO el próximo miércoles y el viernes en el «Havana Post».— Reparto a domicilio dos veces al día.

NO HAY MOTIVO PARA PRESUMIR DELINCUENCIA EN LOS QUE SON GUARDADORES DE LA FE PUBLICA

El conocido abogado Dr. Rodolfo Baños, sale en defensa del Notariado, a virtud de haberse aprobado la nueva ley sobre accidentes en el trabajo. Sus razonamientos

Nuestro estimado amigo el Dr. Rodolfo Baños nos pide la publicación de la siguiente carta, y le complacemos gustosos, pues es muy oportuna la defensa que hace de los que tienen la fé pública, y a los que gratuitamente no debe suponérseles capaces de delinquir, olvidando las leyes cuya observancia es base de su ministerio:

PREAMBULO

Habana, 28 de Noviembre de 1933.

Dr. José I. Rivero,
Director del «Diario de la Marina».

Distinguido compañero:

Los cubanos nos proponemos no tener fé en nada ni respetar nada.

En la Gaceta Oficial de la República de 16 de los corrientes, se deroga la Ley de Accidentes del «Trabajo de fecha 12 de Junio de 1916, publicándose otra nueva de fecha 15 de los corrientes.

En el artículo XVII de la Ley antigua, se preceptuaba lo siguiente:

«Las rentas y dietas a que se refiere esta Ley, no podrán cederse ni gravarse, ni son susceptibles de embargo. A ese efecto, los Tribunales de Justicia denegarán de plano toda reclamación en ese sentido. Serán nulos y sin valor toda renuncia a los beneficios de la presente Ley y en general todo pacto contrario a sus disposiciones».

Respecto a este particular, se dispone en el artículo L de la nueva Ley. Ley siguiente:

«Los derechos emanados de esta Ley en favor del obrero son irrenunciables. Los Notarios no autorizarán, bajo pena de multa de trescientos pesos ($300.00) ninguna escritura de renuncia de estos derechos, transacción de ellos o cambio de indemnización».

¿No hubiera sido suficiente haberse dispuesto que los Notarios no autorizarán ninguna escritura de renuncia de estos derechos, transacción de ellos o cambio de indemnización, sin necesidad de amenazar con la multa de $300.00, a quienes no pueden ser capaces de tal cosa?

Si el Estado delega en el Notario, la fé pública, que según la definición de Arturo Rocco, es la confianza que la sociedad mantiene en los objetos, en los signos y en las formas exteriores (monedas, emblemas, documentos) a los cuales ese mismo Estado mediante el derecho privado o público, atribuye un valor probatorio cualquiera, así como la buena fé y el crédito de los ciudadanos en las relaciones de la vida comercial e industrial, no debe nunca el Gobierno presumir siquiera que un Notario pueda autorizar una escritura en contra de lo dispuesto en el mencionado artículo de la nueva Ley, pues el Notario solamente dá fé, conforme a las leyes, de los contratos, hechos y demás actos extra judiciales sin que intervenga por razón de su cargo.

De admitirse que en la Leyes pueda distinguirse las personas capaces de cometer faltas o delitos, tomando como ejemplo el artículo 192 del Código Penal que se refiere a los delitos cometidos por los funcionarios públicos contra el ejercicio de los derechos individuales sancionados por la Constitución y que dice así: «El funcionario público que, sin estar autorizado por una Ley, impusiere algún castigo equivalente a pena personal, arrogándose atribuciones judiciales incurrirá, etc..» con la misma falta de respeto de la nueva Ley de Accidentes del Trabajo, podría haberse terminado el mencionado artículo 192 del Código Penal, en esta forma: El Presidente de la República, el Jefe del Ejército, el Jefe de la Policía o el Secretario de Gobernación que cometieron tal delito, serán multado por tal cantidad. Esto no se ha hecho sin embargo por los antiguos legisladores.

Por constituir el Notariado una institución muy respetada en el mundo entero y aún más en la Rusia de los campesinos, obreros y soldados, le ruego la publicación de la presente, en la seguridad que todos los Notarios de esta República, sabrán agradecerlo a usted muy de veras.

Con la mayor consideración, quedo de Ud. atto. amigo y compañero.

Dr. Rodolfo Baños.

MEDIDAS PARA ACABAR CON LOS LYNCHAMIENTOS SE PIDEN A ROOSEVELT

WASHINGTON, Nov. 30. (A.P.).— La Comisión de Asuntos públicos del partido socialista ha telegrafiado al Presidente Roosevelt pidiéndole que haga un llamamiento a los sentimientos humanitarios del pueblo norteamericano para poner término a los linchamientos de una vez y para siempre.

Recomiendan también los socialistas que el Congreso legisle decisivamente contra tales actos de salvajismo.

Viboreñas

LA FUNCION DE ESTA NOCHE.

En el teatro Tosca.

Noche de gran gala será la de hoy en la elegante Bombonera con motivos de la celebración de la grandiosa función organizada por el joven Tomás Abad, perteneciente a la Directiva del San Miguel-Vivora, con la cooperación de los señores Miguel Pita y Joaquín Bassols y de las señoritas Olguita Bassols, Mary Díaz, Lolita Guzmán y la doctora Amparo S. de Ledón.

Función, que ha sido organizada con el firme propósito de recabar fondos para aliviar necesidades a los presos políticos.

El programa es excelente, se exhibirán dos films que serán del agrado de la concurrencia, tomando parte en la segunda tanda distintos y muy valiosos artistas que actúa en la ciudad

Amenizará toda la función la renombrada orquesta de Ismael Díaz y el popular Sexteto Anacaona, integrado por señoritas, teniendo a su cargo números de variedades, la pareja de bailes Emna y Harrison, Sergio Acebal, que hará un dueto con Blanca Becerra, el tenor Julio Gallo, que interpretará las últimas composiciones; el trio «The Black Diamond», que sobresalen por lo exquisito de sus bailes excéntricos; Anita Serrano y Macareno, con números de canto y baile; Gilberto Delfino, el tanguista de temperamento delicado y para cerrar con broche de oro la magnificencia del programa la eminente recitadora y poetisa de revelantes méritos Mary Rodríguez de Marín, nos ofrecera, envueltas en la magia de su delicada sensibilidad, composiciones poéticas de Galarraga, Peza, Marín y otros.

ALEGRIAS DE UN HOGAR.

Dichas de unos padres.

El dichosísimo hogar de los jóvenes y estimados esposos, bella y elegante dama Lilia Beale de Hernández y el joven Humberto Hernández, se ve alegrado con la presencia de una linda y angelical niña, primer fruto de sus venturosos amores, que los colma de dichas y satisfacciones.

Reciban, por el fausto motivo, esos esposos nuestros parabienes.

CONCEPCION SIMEON DE VARNA

La tan distinguida dama.

En estado desesperado temiendo los médicos que la asisten por su vida, encuéntrase la bondadosa señora, madre amantísima del joven y estimado matrimonio Cándida Varna de Suárez Huguet y Alejandro Suárez Huguet, perteneciente a la redacción de «Alma Mater».

Solicitamente atendida por todo el personal de la Clínica Cowley, donde se halla recluída y bajo el experto diagnóstico del propio doctor Cowley, la señora de Varna, se debate entre la vida y la muerte.

Sólo un milagro, un milagro divino, podría hacerle reaccionar y devolverla a esta sociedad, donde tanto se la admira, donde tanto se le quiere.

Quiera el Altísimo que así sea.

LA VERBENA «NOCHE AZU»L

Señalada para el sábado.

Faltan muy pocas horas para la celebración de la monumental verbena, que con el sugestivo título de «Noche Azul», tendrá efecto mañana sábado, en horas de la noche y en los regios y elegantes salones del Centro Castellano.

Por los teléfonos M-3143, A-4040 y A.-3564, se evacuará cualquier consulta relacionada con ésta monumental Verbena, que se verá prestigiada con la presencia de una legión inmensa de encantadoras demoiselles.

Auguramos un grandioso éxito.

DEL CLUB IMPERIAL

De fiesta el domingo.

Animados los integrantes del simpático Club Imperial por el éxito alcanzado el domingo anterior en la matinée que celebraron en los salones del Centro Castellano, se proponen celebrar la segunda de la serie que tienen en proyecto, el próximo domingo en los propios salones.

EN EL MODELO

Gran función hoy.

Nos anuncian las carteleras del simpático teatro, administrado por nuestro estimado amigo el correcto joven Antonio Pedriñan, para cubrir las funciones de hoy en tanda y noche, la interesante cinta por Nancy Carroll titulada «El Beso ante el Espejo» y la suntuosa producción por Gloria Stuart que lleva por título «El Secreto de la Alcoba Azul», completándose el programa con revista y cartón sonoros.

Para el domingo próximo se ha reservado el estreno de la romántica película «Hacia las Alturas» por Catherine Hepburn.

Vea esta gran película el próximo domingo en el teatro Modelo.

René R. OJEA.

MOTONAVE ALEMANA "ORINOCO" MODERNA Y MUY RAPIDA
A ESPAÑA, (Vigo, Coruña, Gijón, Santander)
SOUTHAMPTON, BOULOGNE, AMBERES Y HAMBURGO

OFICINA TERCERA:
INQUISIDOR 37
TEL. M-8447

Vía CANARIAS
DICIEMBRE 23

AGENCIA:
LUIS CLASING
Ed. Hotel Plaza
Teléfono A-4878

HAMBURG-AMERIKA LINIE
COMPAÑIA HAMBURGUESA

Empresa Naviera de Cuba

Apartado No. 2490, Dirección telegráfica: EMPRENAVE
Claves en uso: A. B. C., 4a. y 5a.
Edición Western Unión Walkims and Apedix
SAN PEDRO No. 6.—HABANA

TELEFONOS: A-6336. Pasajes y Fletes: A-5315. Información general: A-4730 Departamento de Tráfico: A-3963. Almacén.

A-5934: Segundo Espigón de Paula: M-2680: Tercer Espigón de Paula.

NOTA.—Las escalas de Port Au-Prince, Aux Cayes (Haití), San Pedro de Macoris R. D. Aguadilla Mayaguez y Ponce P. R. Kingston, (Jamaica), son eventuales, esto es, se harán cuando el pasaje o la carga lo amerite

VAPORES EN SERVICIO: Cuba, Baracoa, Cienfuegos, Eusebio Coterillo, Gibara, Guantánamo, Habana, Joaquín Godoy, Julián Alonso, La Fe, Las Villas, Manzanillo Rápido, Santiago de Cuba y Camagüey.

PUERTOS DE ESCALA: COSTA NORTE. — Puerto Tarafa Nuevitas, Manatí, (Victoria de las Tunas), Puerto Padre, (Chaparra) Gibara, (Holguín), (Velasco Bocas), Vita, Banes Nipe, Mayarí, Antilla, Preston, Baguá de Tánamo (Cayo Mambí), Baracoa, Guantánamo, (Boquerón y El Deseo) y Santiago de Cuba.

COSTA SUR.—Cienfuegos, Casilda, Tunas de Zaza, Santa Cruz del Sur, Manopla, Guayabal, Manzanillo, Campechuela, Media Luna, Niquero, Ensenada de Mora y Santiago de Cuba.

COSTA NORTE de VUELTA ABAJO.—Bahía Honda, Río Bacuacos, Puerto Esperanza, Santa Lucía, (Minas de Matahambre). Río del Medio, Bimas, Arroyo de Mantua y La Fe.

REPUBLICA DE HAITI.—Port-Au-Prince, Aux Cayes.

REPUBLICA DOMINICANA.—Santo Domingo, San Pedro de Macoris y Puerto Plata.

PUERTO RICO.—SAN Juan, Aguadilla, Mayaguez y Ponce.

JAMAICA.—Kingston.

¡"KARETA"!

EL SEMANARIO BLINDADO
SALDRA HOY VIERNES 1ro. DE DICIEMBRE
VENDRA COMO SIEMPRE
PIDASELO A SU VENDEDOR
ANTES QUE SE AGOTE...!

COMPAÑIA TRASATLANTICA ESPAÑOLA
SERVICIO DE VAPORES CORREOS

EL TRASATLANTICO
"MANUEL ARNUS"
SALDRA DE LA HABANA EL 9 DE DICIEMBRE
Para LAS PALMAS - Canarias
VIA CENTRO AMERICA

EL TRASATLANTICO
"HABANA"
SALDRA DE LA HABANA EL 16 DE DICIEMBRE
Para VIGO, CORUNA, CIJON, SANTANDER Y BILBAO
VIA NEW YORK
PARA VERACRUZ (MEXICO) DICIEMBRE 9

EL TRASATLANTICO
"MAGALLANES"
SALE DE LA HABANA EL 22 DE DICIEMBRE
Para Cadiz y Barcelona
VIA NEW YORK

SERVICIO PARA GUATEMALA, COSTA RICA, PANAMA, COLOMBIA, CURAZAO Y VENEZUELA

INFORMES:
GARCIA & DIAZ Ltda.
AGENTES GENERALES
PALACIO DE LA LONJA. HABANA. TELFS.: M-6911, M-6912.

METODO CITOFILACTICO DEL PROFES. P. DELBET
DELBIASE
COMPRIMIDOS de sales halogenas de MAGNESIO
POTENTE ESTIMULANTE BIOLOGICO
Detiene los desordenes urinarios debidos a la hipertrofia de la PROSTATA
Su uso regular constituye la cura preventiva de CANCER
LABORATOIRE de PHARMACOLOGIE GENERALE
8, Rue Vivienne - PARIS (France)
y en todas las Farmácias.

CUÑITA

Efectivamente, la Habana, por su posición geográfica, resulta ideal para tener un puerto libre.

Y sería un buen negocio, con tal de que no lo hicieran demasiado libre, como queremos hacer todas las cosas relacionadas con la libertad.

M.E.C.D. 2016

Procesados por el Tribunal de Sanciones los asesinos de los Hermanos Alvarez

DE DIA EN DIA

Por TARTARIN DE TARASCON

¡Pobrecitos!

El menor de los dos, sobre todo, lloraba de manera tan desgarradora, que al que no se le arrugara el corazón oyendo sus gemidos, sería, simplemente, por carencia de corazón.

La pobre criatura tendría ocho años. El otro, el mayor, contaría diez, a lo sumo, y también lloraba con hondo sentimiento y se mesaba los sucios cabellos con la mano derecha, mientras en la izquierda sostenía una pequeña lata a cuyo interior dirigía miradas de angustia veladas por un verdadero torrente de lágrimas.

Dos hijitas mías de edad aproximada, que me habían llamado para que viera a "los pobrecitos", me explicaron lo que les ocurría. Ellos ya no hablaban, porque la pena había ido "in crescendo" y ambos tenían ya en la garganta el consabido nudo que forma el corazón cuando quiere salirse por la boca.

El caso era sencillo, es decir sencillo y complicado al mismo tiempo. Total que cuatro ganapanes se les habían acercado en la oscuridad de una calle mal alumbrada—era la prima noche— y haciéndose que les iban a comprar sendos paquetes de galleticas, les arrebataron cuatro y salieron corriendo. La complicación estribaba en que el valor de lo robado era una peseta, o sea la utilidad y más de la utilidad que pudieran tener en su triste y ambulante jornada comercial con los piés descalzos.

Afortunadamente yo tenía tres pesetas. Y cuando yo tengo tres pesetas y he comido y han comido mis hijos y tengo probabilidades de que coman al día siguiente, crean ustedes que no lo digo por alabarme, pero Rockefeller el de las funciones altruistas, resulta al lado mío un miserable cicatero.

Me acordé, es cierto, de otro caso parecido que se me presentó hace años: otro muchachito lloroso, porque le habían arrebatado diez periódicos que llevaba para vender. Le indemnicé del robo. Y pocos días después, viéndolo entre un grupo de vendedores, inquirí de uno de éstos y supe que el chiquillo era un redomado pícaro, que apelaba a ese truco de fingirse robado y llorar, cada vez que veía uno "con cara de bobo". Me dolí, naturalmente, tanto de la desvergüenza del muchacho como de su perspicacia y quedé un poco escamado de los niños que lloran, víctimas de atropellos que uno no ha presenciado.

Pero todo esto lo pensé en la fracción de un segundo. Y otra fracción de segundo. Después, el Creso que suscribe le entregaba al mayorcito la tercera parte de su capital, con la íntima satisfacción de deshacer en el acto el nudo puesto en una tierna garganta. No en dos, porque en la más infantil, seguía la tenaza del dolor produciendo su insoportable tortura. Ni se había enterado, presa ya de la desesperación, de que había surgido un angel con bigote a lo Charles Chaplin, que—sin duda multimillonario—había anulado la mala acción de los cuatro incipientes desalmados.

Fué preciso que el hermanito mayor lo sacudiera suavemente por los harapos del cogote para que le oyera decirle:

—Calla, no llores más, que ya está arreglado...

Los acompañé hasta una vía principal, bien alumbrada, para que en el trayecto no volvieran a ser objeto de otro despiadado asalto. Les dije adiós y el mayor me dijo "gracias". El chiquitín nada me dijo, porque sin duda no está enterado todavía de que se usa ese cumplimiento, pero me miró con los ojos enrojecidos de llorar en una forma que positivamente valía más de una peseta. Y volví para mi casa donde recibí una verdadera ovación de Margot y Martica.

¿A qué les conté yo a ustedes todo esto? Pues ¡voto al chápiro que no ha sido para que se me tenga por hombre de corazón tierno! Eso, en estos momentos revolucionarios, sería un desastre. Se lo he contado, simplemente, para que me ayuden ustedes a sentir la necesidad de restablecer cuanto antes la vigilancia policiaca de la Habana, pues, según algunos transeuntes que se dieron cuenta del caso y se pusieron a comentarlo entre sí, estas tropelías con los infelices niños o ancianos que se buscan la vida, se están registrando de uno a otro extremo de la ciudad y a todas horas, mientras las autoridades se están dedicando a la estéril tarea de mirarse unas a otras las manos, a ver si las tienen limpias.

Lo cual no deja de ser una chifladura como otra cualquiera.

LA REINA DE INGLATERRA ESTA YA RESTABLECIDA

LONDRES, noviembre 30. (AP.)—La Reina de Inglaterra, repuesta del ligero catarro que padecía días pasados, dió hoy un paseo en coche acompañada por Lord Bing of Bimmy, de Mayfair y de la Princesa real, que está restableciéndose de la operación de apendictemia que le fué practicada recientemente.

LA REINA DE INGLATERRA SE HALLA INDISPUESTA

LONDRES, Nov. 30. AP.). —Hácese saber oficialmente en el Palacio de Buckingham que la Reina María de Inglaterra se halla aquejada de un ligero resfriado.

CUÑITA

Zayas pudo ser tirano y no quiso serlo.

Es suficiente motivo para que no le hagamos el feo de quitarle su estatua y no deben insistir en su petición los que tal pretenden.

Lo contrario sería dar a entender que Cuba aspira a un gobierno de ángeles, lo cual sólo están autorizados a pedirlo los propios ángeles.

NOTICIAS DE HACIENDA

HAY DEFICIT EN EL PRESUPUESTO

La recaudación del mes de noviembre, por los últimos partes de avance, tanto d ela Capital como de las oficinas recaudadoras del interior, arrojan una baj aen su total a unos cien mil pesos El Estado tiene un presupuesto de gastos mensual de $3.500.000.00 y lo recaudado ha sido unos tresmillones cuatrocientos mil pesos.

COBRARON LOS EMPLEADOS DEL CENSO

Ayer fueronsituados los fondos correspondientes, para el pago del personal de la Dirección del Censo de la República.

MEJORA LA RECAUDACION DEL FONDO ESPECIAL

El mes de noviembre del año actual mejoró la recaudación de los impuestos del Fondo Especial de Obras Públicas, en unos cien mil pesos más que en el propio mes del año anterior.

Y ayer, coincidiendo con la fecha, se cumplió el primer año de la toma de posesión de la Dirección del Ing. Eduardo J. Montouler, desempeñan el cargo con general beneplácito de sus jefes, contribuyentes y amigos.

INFORMACION TELEGRAFICA

DEL INTERIOR DE LA ISLA

(POR NUESTROS CORRESPONSALES)

MATANZAS

Procesados por el Tribunal de Sanciones.—Denunciado el administrador de los Almacenes Públicos. Caña quemada.—Herido grave de un disparo.

MATANZAS, noviembre 30. (Por telégrafo.)—El juez de instrucción del Tribunal de Sanciones ha procesado con exclusión de fianza a los alistados Mariano Morejón, Andrés Brunet, José Vázquez, Andrés Sotolongo e Hilario Padrón, los cuales se hallan recluídos en el Castillo de San Severino, por el delito de asesinato cometido en las personas de los hermanos José, Ramón y Narciso Alvarez.

—El presidente y secretario del gremio de Pesadores y Chequeadores de azúcar han presentado una denuncia contra el administrador de los Almacenes Públicos, haciendo constar que le entregaron para su aprobación el Reglamento de bases de la institución el día 11 de los corrientes, sin que hasta ahora haya aceptado o rechazado las mismas, interrumpiendo de ese modo la libre determinación del gremio.

—En la finca «Ibarra», término municipal de Unión de Reyes, se quemaron siete mil arrobas de caña propiedad de José García Vega. El hecho se estima intencional.

—En la finca «Cienito», en ocasión de disparársele el rifle que portaba resultó herido gravemente el señor Delfín Llaneras Guerra.—**Corresponsal.**

ORIENTE

Sigue en pie la huelga del «Boston»

BANES, noviembre 30. (Por telégrafo.)—Esta tarde, a las cuatro y cincuenta no había sido aún hallada la solución del conflicto obrero que confronta el central «Boston». Una comisión integrada por el alcalde municipal, el jefe de la Guardia Rural y un oficial de Artillería, se dirigió al central para proponer a los obreros y al administrador que aceptaran un arbitraje. Tanto unos como otro lo aceptaron a base los primeros del cese del capataz, causa del conflicto, y del mantenimiento de éste el segundo, haciéndose imposible la solución. **Corresponsal.**

BANES, noviembre 30. (Por telégrafo.)—Hoy llegaron fuerzas de la Guardia Rural al central «Boston», disolviendo los grupos y tratando de mantener el orden. Se teme que mañana surjan contratiempos y se hace inevitable que el Gobierno intervenga de manera directa a fin de solucionar el conflicto que toma caracteres alarmantes a causa de la excitación de los ánimos.—**Corresponsal.**

VIDA OFICIAL DE PALACIO

—La política de paz y cordialidad del Presidente Grau.
—Aurelio Alvarez tiene opinión sobre la cordialidad.
—Invitación al Centenario de Finlay.
—Lo que dice el otro Finlay.
—La madre de Alpízar en Palacio.
—El azúcar de Cuba una vez refinada en los E. U., no es allí producto extranjero.
—Demandas de los vaqueros.

El Dr. Grau, que trabaja hasta muy tarde, no puede levantarse temprano. Eso fué causa de que las personas que habían obtenido audiencia para las horas de la mañana se retiraran al medio día defraudadas en sus esperanzas de ver al Ejecutivo.

El Presidente ha hecho una declaración respecto a su política con el Embajador de los Estados Unidos. Desea establecer relaciones normales con la gran república norteamericana, cuyo pueblo está de acuerdo con las ansias de libertad y justicia del pueblo cubano. Así ha dicho, y luego añadió estas palabras que tienen su dejo de altivez: «Mi política ya está definida. Será de paz y cordialidad en concordancia con los que así la deseen».

¿Quién no recuerda al oirlo la frase del embajador de Roma ante el Senado cartaginés?: Aquí os traigo la paz y la guerra. Escoged lo que quisiéreis.

Así empezó la segunda guerra púnica.

Esperemos que aquí empiece la paz octaviana.

NADA DE CORDIALIDAD

A Aurelio Alvarez le preguntaron qué pensaba de la conciliación.

Y el ex-presidente del Senado y miembro preeminente de la Unión Nacionalista, respondió: —No sé nada de la conciliación. No tengo opinión sobre ella.

Aquí viene de molde una frase hecha:

El silencio, es una opinión.

EL CENTENARIO DE FINLAY

Eu Subsecretario de Estado y el Dr. Soler y Baró, fueron a invitar al Presidente, al homenaje al insigne Finlay, con ocasión del centenario de su nacimiento, fiesta que tendrá efecto en la Academia de Ciencias. No estando visible el Dr. Grau, le dejaron la invitación con el doctor Capablanca, que fué temprano a su oficina, aunque se había acostado a las dos de la madrugada.

EL OTRO FINLAY

El Dr. Carlos E. Finlay, hijo de su homónimo, aunque todavía no tan ilustre como él, estuvo en Palacio y refiriéndose a lo de Camagüey, dijo, que no había allí conflicto médico, sino infracciones sanitarias en el Sanatorio de la Colonia Española.

¿Pero, seuor, esas infracciones se cometen expresamente, para que el Jefe local de Sanidad se salga con la suya y clausure la quinta de salud?

Si no son hechas adrede, lo natural es, que se toleren hoy como se toleraron ayer.

Acuérdese el Dr. Finlay, hijo, de que lo mejor es enemigo de lo bueno y que con sus posibles deficiencias el Sanatorio de la Colonia Espaola de Camagüey ha prestado excelentes servicios a la sanidad y a Cuba.

De ser tan severos ¿no habría que clausurar muchos de los hospitales del Gobierno

Repitamos con don Pepe: Solo la verdad, nos pondrá la toga viril...

LA MADRE DE ALPIZAR

Fué recibida por el Presidente la madre de Félix Alpízar, una de las víctimas estudiantiles del terror machadista.

Una numerosa comisión fué también a apoyar la demanda de la madre del estudiante Homero Valdés para que ponga en libertad a su hijo, vengador del asesinato de un hermano suyo.

EL AZUCAR REFINADO

El Dr. Hevia, Secretario de Agricultura, habló con los repórters, y dijo cosas interesantes:

No cree que Mr. Welles se aloje en el «Richmond».

Espera que habrá zafra. Por lo menos sesenta ingenios hacen preparativos de molienda.

Finalmente, dijo, que el azucar cubano no es producto extranjero para los Estados Unidos, si se ha refinado en el Norte, y por consiguiente, podrán seguirla consumiendo los marinos de Uncle Sam y el Ejército americano, no obstante la recomendación del Presidente Roosevelt de que consuman productos americanos.

LO QUE PIDEN LOS VAQUEROS

Han pedido una audiencia los vaqueros.

Qué quieren del Jefe del Estado?

Poca cosa: libre compra de leche en el campo, creación de la cartilla sanitaria para evitar el clandestinaje, y un cuerpo de inspectores veterinarios para garantizar la pureza de la leche.

Irán en manifestación a pedirlo así.

Y el Presidente saldrá al balcón para decirles: —Concedido.

Es muy amable el Dr. Grau.

HA RENUNCIADO EL DOCTOR VALVERDE EN LA COM. JURIDICA

Señor Presidente de la Comisión Jurídica Asesora.

Presente.

Señor:

Por no poder atender debidamente, por mis ocupaciones, al desempeño del cargo de miembro de la Comisión Jurídica Asesora, para el cual fuí nombrado por Decreto de la Secretaría de Justicia número 1685 del corriente año, presento la renuncia de dicho cargo, rogando a usted le de el curso que corresponda.

Al propio tiempo hago entrega del proyecto de Decreto Ley para la elección de Delegados a la Convención Constituyente y organización de ésta, que fué aprobado por la Sub-Comisión Electoral, de la que soy Secretario, y que estaba en mi poder, para ser presentado a la Comisión en pleno, cuando ésta se reuniera, a fin de que de igualmente a dicho proyecto la tramitación que sea procedente.

De usted con toda consideración, su seguro servidor.

(Fdo.) **Antonio L. Valverde.**

CONTRA LA LEY DEL 50%

El señor Emilio Villanueva y Ortaneche, ciudadano cubano por naturalización y vecino de San Carlos número 7, en esta ciudad, se ha dirigido al Presidente de la República en exposición cuya copia nos envía, haciéndole distintas consideraciones en relación con el Decreto del 50 por ciento en lo que se refiere a la condición de «nativos» y naturalizados entre los cuales no debe haber diferencia.

El señor Villanueva interesa la modificación del mencionado Decreto en el sentido indicado.

TERCIO UNION NACIONALISTA

CITACION

En mi carácter de Presidente de los «Tercios Unión Nacionalistas» cito por este medio a todos los afiliados y simpatizadores de los «Tercios Unión Nacionalistas», para que concurran el domingo, a las ocho y media de la mañana, al Círculo de la «Asociación Unión Nacionalista» (Prado 115, altos), de donde saldrá el cortejo que conducirá hasta el cementerio de Colón, los restos de los mártires del nacionalismo caídos en la finca «La Josefina» (Guanabacoa), víctimas de artera emboscada del Machadato.

Francisco Vilabrille,
Presidente

A LOS NACIONALISTAS

Por iniciativas de la Asamblea de Presidentes y Secretarios de las Delegaciones de la Municipalidad de la Habana y con la cooperación del Ejecutivo Central de la Asociación **«Unión Nacionalista»**, el próximo sábado, día dos de diciembre, serán exhumados en el Cementerio de Guanabacoa, los restos de los héroes caídos en la Finca **«La Josefina»**, del Término Municipal de Guanabacoa, el día 10 de agosto de 1931.

Durante todoel día y noche del sábado, estarán expuestos en Capilla ardiente en la casa social, Prado 115, altos los restos de estos meritísimos ciudadanos, que en defensa de los ideales de libertad y justicia, mantenidos por la Asociación **«Unión Nacionalista»**, ofrendaron sus vidas heroicamente.

El Domingo, día tres del propio mes de diciembre, se efectuará el traslado de estos restos, a las nueve de la mañana, desde el local de la casa social hasta el Cementerio de Colón, donde serán inrumados.

En nombre del Directorio Central, del Jefe que fuera de aquella fuerza, Comandante José González, de la Asamblea de Presidentes y Secretarios de las Delegaciones de esta Municipalidad, así como de los demás organsmos de propaganda, invitamos a los Naconalistas, simpatizadores y pueblo, a esos actos, en que habremos de honrar la memoria de aquellos valientes compañeros caídos en la desigual lucha contra la sangrienta tiranía de Machado.

Habana, noviembre 29 de 1931.

Dr. Roberto Méndez Peñate.

NO QUIEREN RUIDOS MOLESTOS

Los vecinos de Bahía, han dirigido el siguiente escrito:

Señor Capitán del Puerto.

Ciudad.

Señor:

Los que suscribimos, vecinos todos de los alrededores de los muelles de la bahía, venimos en súplica para que se dicte o se haga cumplir la orden de que las embarcaciones surtas en puerto no hagan uso del silbato o sirena en altas horas de la noche, como viene sucediendo, pues en ningún país civilizado se permite esto cuando la ciudad está en reposo.

Habana, noviembre 27 de 1933.

M. Rodríguez, Estela G. Mendoza, Jesús Rodríguez, Emilia Sánchez, Armando Díaz, Catalina Valladares, Elisa Pérez, R. Rodríguez, José Marcos, Mercedes Fernández, Emilio Gali, Alicia Nápoles.

SUSCRIBASE Y ANUNCIESE EN EL «DIARIO DE LA MARINA»

EL PACTO DE LOS ESTADOS UNIDOS CON COLOMBIA NO HA SIDO FIRMADO TODAVIA

WASHINGTON, noviembre 30 (A. P.)—La Secretaría de Estado niega terminantemente que haya sido firmado el tratado comercial con la República de Colombia, no obstante asegurarse que está ultimado ya el texto del protocolo.

Es de suponer que la Cancillería no de a la publicidad los detalles del pacto hasta la hora de firmado, que será probablemente a principios de la semana entrante.

LA BOMBA QUE EXPLOTO EN «UNION FRATERNAL»

El señor Miguel Angel Valdés Hernández, miembro de la sociedad Unión Fraternal, nos escribe para protestar del atentado de que fué objeto dicho instituto en noche pasada, al explotar una bomba.

El señor Valdés hace historia de la sociedad, fundada en 1880 para darle instrucción a quien la necesitara, sin fijarse en matiz ni posición y como ha venido desenvolviendo sus actividades sociales alejada siempre de la política, dedicándose preferentemente a la protección de sus socios, como lo demuestra su sección de socorros mutuos.

El exponente llama «el enemigo inconsciente» al autor de ese atentado

SUPERFICIALMENTE...

Por FELIPE RIVERO

QUISICOSAS

Los acreedores del Estado cubano siguen sin dar señales de vida por la Secretaría de Hacienda en donde, a manera de advertencia, se ha colocado un cartel, con letras bien claras, que dice así: «Se interesa conocer el adeudo sólo para conocer su montante. No para depurarlo. La depuración se hará más adelante.»

Quizá, les pase a éstos acreedores despreocupados, que no quieren cobrar cuando tan insistentemente se les avisa, que estén enfermos.

Pero lo más probable es que piensen en que no vale plantar un arbol de barbecho y ganar tiempo, porque se corre el riesgo de perder el árbol ya que hay que contar con las condiciones climatéricas desfavorables...

★ ★

Terminó la huelga de obreros y empleados en la «Cuban Telephone Company».

Mucho nos place esta noticia. Nos alegra que entrambas partes haya habido una mutua transigencia en la cuestión.

Y de que felizmente se haya entrado en un plano de franca inteligencia.

En medio de este mar proceloso y revuelto en que nos agitamos, todos tenemos que contribuír a la gran obra de la consolidación de la República, con la solución de los problemas nacionales y la reconstrucción del edificio de la soberanía, que se desmorona.

Se ha abusado,—por elementos perturbadores, los alborotadores de oficio, de la buena fe de los cubanos incautos,— y de la confusión, y esto, naturalmente, ha traído, como consecuencia inmediata, otra confusión, cada vez mayor.

Y mientras, la fiera, con ojos voraces, nos acecha.

Y mientras, sigue el problema de las huelgas, el problema entre obreros y patronos y el problema político, divididos los revolucionarios en revolucionarios auténticos y revolucionarios apócrifos.

Francamente, no creemos en que la «hiena», esté conspirando. No creemos en una revolución de esa índole. Bastante bien librado salimos pero le estamos dando gusto al diablo.

Porque, pese a todas las divisiones, con todas las diferencias políticas del momento, los cubanos, como hermanos, vueltos a unirse, nos aplastarían, esta vez para siempre.

¡El sabe más que eso!

Hora es ya de que la normalidad retorne.

Y que la tranquilidad renazca. Por el bien de Cuba.

★ ★

Dice «Información»: «Opina Guiteras que Mañach traerá de Miami la fórmula del A. B. C.»

Por lo visto, dominan las fórmulas en el actual momento, que ha de pasar a la historia sin necesidad de pegarle fuego a ningún templo de Diana, como hiciera el ególatra imbécil de Eróstrato en Efeso.

Hay quienes se ríen de esas fórmulas. Son los indiferentes. Y hay quienes por otro lado, disfrutan del espectáculo del circo nacional, no por los episodios, generalmente tontos o absurdos, sino por los resultados a destiempo.

Sin embargo, ¡venga esa formulita del A. B. C., cuanto antes mejor!

★ ★

«Está en peligro la República» cable de Madrid, dando cuenta de unas manifestaciones del Ministro de Justicia español, Sr. Botella Asensi.

¿No será que los que están en peligro son los botelleros?...

★ ★

«Un hijo del Virrey de la India rumbo a nuestra ciudad» ¿Y eso?

Suponemos que no sea por lo que dijera la excelsa Sara en un momento de despecho.

O es que, las noticias que en la India se reciben de Cuba hayan hecho pensar a sus príncipes en un cordial intercambio...

Estambres y Céfiros.

• *Haga su propio sweater!*

Le damos clases gratuitas todos los días en la planta baja al fondo. Tenemos a su disposición todos los materiales necesarios: Estambres y Céfiros en bolas de 28 gramos, garantizados. Todo el surtido de colores. Madejones de seda... bolas de cordel y de hilo mercerizado... accesorios para tejidos...

• Precios razonables.

La Casa Grande

APROVECHE LA OFERTA Extraordinaria DE CARTERAS DE INVIERNO.

Una oportunidad para adquirir su cartera por un precio excepcionalmente económico.

DESDE 65c.

Hemos incorporado a esta oferta una nueva colección de carteras en todos los modelos y colores nuevos.

Planta baja, por Galiano

El Encanto

Juventud, Esbeltez, Elegancia.

Tres cualidades que las fajas "LASTEX" de EL ENCANTO hacen resaltar en la figura.

Asegure usted la elegancia de su silueta y el lucimiento de su vestido. Las nuevas fajas LASTEX fueron creadas con ese propósito específico. Y EL ENCANTO—una institución al servicio de los intereses sociales de la moda—las ha marcado a precios extraordinariamente bajos, con el propósito de que todas nuestras clientes puedan comprarlas sin hacer ningún sacrificio económico.

Modelos impecablemente interpretados en materiales muy flexibles y adaptables. Todas las tallas.

3.00 3.50 4.95

SEGUNDO PISO.

El Encanto

Telf. A-7221

M.E.C.D. 2016

SECCION A

TELEFONOS:
Dirección A-4151
Jefe de Redacción. A-3205
Sección de Sports . M-7911

DIARIO DE LA MARINA

TELEFONOS:
Quejas M-7911
A. Clasificados . . A-3333
Agencia Marianao FO-7380

SECCION A

AÑO CI — ACOGIDO A LA FRANQUICIA POSTAL. — HABANA, VIERNES, 1 DE DICIEMBRE DE 1933 — EL PERIODICO MAS ANTIGUO DE CUBA — PAGINA NUEVE

LA ACTUALIDAD

Los sindicatos y el corporativismo

(Por LEON ICHASO)

La sindicación que establece la sañuda y persistente lucha de clases y nutre y azuza tanto la del proletariado contra la burguesía mediante las huelgas, las agitaciones y las violencias de la acción directa, ha fracasado no sólo en España, donde, según lo indicamos días atrás, el pueblo clama contra la "tiranía" de los sindicatos marxistas, sino también en la mayor parte de los países europeos como Francia, Bélgica, Alemania, Italia y Suiza.

Esta sindicalización socialista va siendo sustituida con el "corporativismo" que se solida cada vez más firme y vigorosamente.

La revolución francesa trajo consigo un individualismo agudo y exagerado que dejó al hombre entregado únicamente a sus propias fuerzas, nada bastantes para luchar contra todos los obstáculos, injusticias, abusos y explotación, que había de encontrar en su camino. Como dice muy gráficamentte un notable sociólogo, el individualismo de la revolución francesa "hizo del hombre una cosa semejante al de quienes expulsan un perro de su jauría y le dejan ir solo por el mundo" armado en cosaco, "viviendo como puede, conquistando el alimento a fuerza de palizas y de sustos". Surgieron entonces, para la defensa y el amparo del individuo los gremios y los sindicatos. Pero, propagada ya extensa y persistentemente por el marxismo la idea de que se había de proscribir y exterminar el capital y con él a los patronos que lo representaban, los sindicatos arremetieron contra ellos, como contra amos despóticos, opresores, como vampiros del proletariado. No se lanzaron sólo contra la explotación de muchos patronos, sino contra el mismo capital en sí, cual algo abominable, contra la misma burguesía, cual algo execrable. Los patronos, entonces, para defenderse de los formidables ataques del sindicalismo marxista, se vieron forzados a sindicarse por su parte y vinieron los terribles choques entre el trabajo y el capital. Y vino la guerra enconada e irreconciliable de la clase proletaria contra la burguesía. Aquí de las huelgas y de las perturbaciones sistemáticas promovidas por los sindicatos marxistas con gravísimo daño y detrimento de los obreros y de los patronos y con el desconcierto y la honda depresión de la economía de los pueblos.

Para resolver este eterno problema, y remediar este mal gravísimo, un nuevo sistema de agremiación va surgiendo en algunas naciones, como Italia, Alemania, Bélgica, España y Portugal; el del corporativismo. En él se juntan harmónicamente los patronos con los proletarios, los técnicos y los profesionales con los obreros de los distintos ramos y oficios. De este modo se consigue aunar, para cooperar en común, los esfuerzos de todos; evitar que los sindicatos sean promovedores e instrumentos de la guerra social y hacer fecundo y constructivo lo que antes era estéril y demoledor.

Se va llegando ya a la firme convicción de que ni el trabajo ni el capital deben desaparecer; de que ni el primero vale nada sin el segundo, ni el segundo puede nada sin el primero, y de que al fin, como en la famosa fábula del Senador Romano Menenio Agripa, los miembros (el trabajo) han de reconciliarse forzosamente con el estómago (el capital), y el estómago ha de nutrir y dar sangre a los miembros.

Hemos hablado de España y Portugal. En España el corporativismo va ganando terreno rápidamente en dos importantísimos sectores; en el de aquellos obreros que, huyendo de las exaltaciones marxistas, buscan el trabajo ordenado, sosegado y justamente retribuido, sin odios ni rencores, para nadie y sin exclusivismos disolventes e irritantes, y el de la juventud universitaria, propicia a comprender los nuevos tiempos y los errores pasados y a ir tras la fórmula social harmonizadora que los evite.

En Portugal, el ilustre catedrático de derecho e insigne sociólogo Oliveira Salazar es el apóstol del corporativismo. Sus comentadísimos discursos sobre este sistema, van cuajando prácticamente en la nación lusitana. Allí aprovechándose los Sindicatos existentes que se presten a cooperar en su labor o formando otros en profesiones donde no se pueda aprovechar nada del organismo sindical constituído, se están creando Corporaciones que realicen la revolución social, que tan visible y eficientemente se está ya abriendo paso. El Jefe del Gobierno Portugués ha instituído junto a la Presidencia del ministerio un subsecretariado de Corporaciones y Previsión Social.

Esa es la revolución social que ha de acabar con los desastres y las angustias de la lucha de clases y con la tiranía esclavizadora de los Sindicatos marxistas. Esa es la revolución social que ha de traer la noble, la fecunda, la sagrada libertad para el trabajo.

España acuerda retirar a su ministro en Bolivia

EN ORENSE, UN INDIVIDUO MATA A SU PADRE, HIERE A SU MADRE E INCENDIA UNAS PROPIEDADES

Cometido el horrendo crimen, que se desarrolló en el pueblo del Bollo, el asesino huyó, sin que hasta la fecha haya podido ser hallado. Se supone que tenga perturbadas sus facultades

MADRID, nov. 30. (AP)— El gobierno, en consejo de ministros celebrado hoy, y a propuesta del ministro de Estado señor Sánchez Albornor, ha acordado retirar a su ministro plenipotenciario en La Paz, Bolivia, temporalmente.

ESCRITOR ARGENTINO CONDECORADO

MADRID, Nov. 30. (AP).— Se ha concedido la Gran Cruz de Isabel la Católica al escritor argentino Enrique Rodríguez Larreta, cuñado del Embajador de la Argentina, señor Mansilla.

MATA A SU PADRE, HIERE GRAVEMENTE A SU MADRE Y QUEMA DOS PAJARES

Orenses. Nov. 30. (S.E)— Noticias recibidas de «El Bollo», dan cuenta de un crimen horrendo allí realizado. Se trata de un parricidio, que hace pensar en un ser anormal desprovisto de todo sentimiento y dotado de una singular manía criminal y persecutoria.

Benedictino Rodríguez González, de 37 años de edad, natural y vecino de Celavente, en el término municipal de «El Bollo», entró a las tres de la madrugada de improviso, en la casa de sus padres. Llegó a la habitación en que éstos dormían y sin mediar palabra hizo varios disparos con un revólver que empuñaba.

Dos de los proyectiles alcanzaron a su madre, Rosa González Rodríguez, de 74 años, y otro a su padre, Alfonso Rodríguez Martínez de 79 años de edad.

Luego fué a otro barrio del mismo pueblo prendiendo fuego a dos medas de retama, propiedad de sus convecinos Lucas Alvarez González y Generosa Rodríguez Alvarez.

No contento con sus fechorías, volvió nuevamente a la casa de sus padres y en sus cercanías prendió fuego a dos pajares propiedad de ellos.

Parece ser que luego huyó, sin que se sepa su paradero, ni dirección que ha tomado.

El pánico apoderóse de aquellos lugares, y de una parte la calidad del crimen y de la otra la hora intempestiva, desconcertaron a los vecinos de Celavente.

En tanto unos atendían los incendios provocados, otros asistían a los heridos.

Rosa González tiene dos heridas en el muslo derecho, siendo su estado calificado de grave.

El padre del parricida recibió un balazo en la ingle. La herida era de tal gravedad, que provocó su muerte momentos más tarde.

«PRO-RENOVACION DE LOS SOCIOS DEL CTRO. GALLEGO

Para el próximo domingo día 3, a las dos de la tarde, están citados todos los simpatizadores de esta Agrupación para constituír legalmente esta nueva Entidad que luchara por la supresión de la Asamblea de Apoderados y que todos los socios del C. Gallego tengan todos los mismos deberes y derechos.

PROCEDENTES DE UN BARCO EN ALTA MAR FUERON INTRODUCIDAS NUMEROSAS ARMAS EN BARCELONA

En una aldea asturiana fué asaltada la residencia de una señora muy anciana que vivía sola, por tres desconocidos, los que la obligaron a entregar las alhajas y el dinero

MADRID, Nov. 30. (S.E.) — Un diario de la mañana dice que en la semana pasada fueron desembarcadas en varios puntos de la costa catalana armas largas. El desembarco se hizo en lanchas que procedían de buques surtos en alta mar. En esta labor intervinieron cincuenta extranjeros. Varios vehículos cargaron las armas y se internaron en Cataluña, dirigiéndose a diversas localidades.

INCENDIAN UNA ERMITA

MURCIA.—En el pueblo de Fortuna unos individuos que fijaban carteles electorales vieron que la ermita de San Roque, situada a extramuros, estaba ardiendo. Acudieron los vecinos que consiguieron dominar el siniestro.

Los autores son desconocidos. Para realizar su hazaña introdujeron por debajo de la puerta un manojo de esparto, impregnado en gasolina. Las pérdidas son de consideración.

SE LLEVAN ALHAJAS Y DINERO

LLANES, Asturias, Nov. 30 (S.E.) —Tres desconocidos penetraron en el domicilio de doña María Balmori, en el pueblo de Celorio.

La dueña de la casa se apercibió de su presencia y cuando se aprestaba a demandar auxilio, uno de ellos, que al igual que los otros iba enmascarado, la cogió por el cuello, amenazando con estrangularla si profería el menor grito.

Después le exigieron la entrega del dinero que tuviera.

Doña María les dió un billete de cien pesetas y algunas monedas de oro americano que guardaba en un cajón.

Los ladrones la obligaron después a que les enseñara dónde guardaba sus alhajas y aquélla tuvo que hacerlo, presa del mayor terror.

No es posible calcular hasta el momento la cuantía de lo que se llevaron los asaltantes, aunque se supone sea de bastante importancia el robo.

Doña María es una anciana de setenta años y vive sola.

SE INTENTA INCENDIAR UNA IMPRENTA

SANTIAGO, Nov. 30. (S.E.)—La imprenta que fué asaltada días pasados ha sido objeto de un nuevo atentado, intentando incendiarla.

El dueño advirtió el fuego cuando ardían las puertas, que fueron rociadas con bencina.

Se trata de impedir la aparición del semanario antiestatutista gallego «Unidad», y se hace correr la especie de que es fascista.

EL AUTOMOVIL DE LA «CHELITO» ATROPELLA A UN HOMBRE

MADRID, Nov. 30. (S.E.)—En la Casa de Socorro sucursal del distrito de Palacio fué asistido de heridas de importancia en la mano y antebrazo Julián Oliva Pérez, de veintiún años, domiciliado en la calle del Acuerdo, número 19. Las heridas que sufre le fueron producidas por el automóvil que conducía la conocida artista de «variétés» «Chelito».

ES CONJURADO EL ALBOROTO EN UN PENAL

Atentado contra el Director de la Cárcel de Málaga, que ha quedado muy mal herido

CARTAGENA, noviembre 30. (SE.) —Hubo en el Penal un conato de rebelión de varios reclusos, que insultaron desde una ventana al centinela del patio. Este disparó sin consecuencias.

Los reclusos promovieron un gran alboroto y el director de la cárcel pidió auxilio a Murcia, de donde enviaron guardias de Asalto, que restablecieron el orden.

Posteriormente fuerzas de Asalto y Benemérita efectuaron un cacheo entre los reclusos del Penal. Parece que existen armas entre los reclusos de filiación comunista, que se distinguieron en los alborotos. Han sido trasladados a otro Penal.

ATENTADO CONTRA EL DIRECTOR DE LA CARCEL DE MALAGA

MALAGA, noviembre 30. (SE.) — Desde hace días la policía tenía noticias de que varios extremistas preparaban un atentado contra el director de la cárcel, don José Ortiz Guzmán, que fué trasladado de la prisión del puerto de Santa María ante las amenazas recibidas.

Salió de la prisión el citado señor seguido de un policía. Al llegar a su domicilio, y antes de entrar en el portal, el agente se despidió.

Entonces dos desconocidos que le acechaban, hicieron sobre él cuatro disparos.

El señor Ortiz cayó al suelo y fué conducido a la Casa de Socorro, donde se le apreciaron cuatro heridas de carácter gravísimo.

Los agresores no han sido detenidos.

CUÑITA

«El principal argumento para demostrar que son injustas e improcedentes las penas impuestas (a los médicos de los Centros) es el principio de Derecho de que nadie puede ser condenado dos veces por la misma cosa»...

¡Uy, doctor Herrera Sotolongo! ¡Eso era antes, en tiempos de España!...

La colonia española de Camagüey mantendrá sus derechos firmemente

EL GRAVE PROBLEMA SURGIDO EN CAMAGUEY SERA DEFENDIDO POR LOS CENTROS REGIONALES

Los presidentes de las sociedades con sanatorio llevarán este asunto al frente único de sus reclamaciones justas y de derecho, recomendando a los de Camagüey q. no claudiquen

Ayer, por la tarde, volvieron a reunirse en el salón principal del Centro Gallego, los Presidentes de Sociedades con Sanatorio y algunos médicos que efectúan en los mismos.

Presidió el señor Pérez Cabo y concurrieron los señores Vicente Fernández Riaño, Presidente de Honor del Centro Asturiano, el Presidente del mismo Centro señor Domingo Méndez, el Vice presidente, señor José Cortés el Presidente de la Asamblea de Apoderados del Centro Gallego, señor Jesús M. Bouza, el Doctor Pedro Herrera Sotolongo, como asesor jurídico, el señor Carlos Martí, Secretario de la Asociación de Dependientes; el Secretario del Centro Gallego, señor Alfredo Blanco; el Director del Sanatorio «La Benéfica» doctor Francisco Barrera, doctor Alvarez Goeneaga, y el Doctor Secundino Baños, representando a la Colonia Española de Camagüey.

Antes de que se iniciara la junta, que, como la primera, fué secreta, inquirimos del Presidente del Centro Gallego, señor Pérez Cabo, si había recibido contestación a los telegramas que dirigió el martes al Honorable Presidente de la República y al Secretario de Sanidad dándoles cuenta de la suma gravedad que confrontan los de la Colonia Española de Cienfuegos y el Jefe Local de Sanidad de la misma ciudad, con motivo del violento cierre del Sanatorio de la citada Colonia y que surgió al intentar su reapertura legal, dentro de todas las ordenanzas sanitarias.

Y el señor Pérez Cabo nos dijo que no; que aún no había recibido contestación del Secretario de Sanidad ni del Presidente de la República.

Después se celebró un amplio cambio de impresiones alrededor de este problema, informando el licenciado Secundino Baños quien demostró la ilegalidad cometida.

Todos los concurrentes a la reunión, teniendo en cuenta las manifestaciones del licenciado Baños, acordaron hacer suyo el problema que dicha Colonia confronta, llevándolo al frente único de sus legítimas aspiraciones para que forme parte de las reclamaciones justas y honradas, que con respecto a sus sanatorios reclaman todos los socios y los directivos de las sociedades con sanatorio.

También se acordó dirigir telegramas a las autoridades de la República. El doctor Baños dirigió al Presidente de la Colonia Española de Camagüey otro telegrama en el que les recomienda mantegan sus derechos, ya que las supuestas infracciones de las Ordenanzas Sanitarias, después de un largo estudio, se ha llegado a la conclusión de que no existen, como lo demuestra el hecho de que ese sanatorio lleva doce años funcionando con toda regularidad, sin que haya habido variación alguna en el mismo.

Maravillas arquitectónicas de España

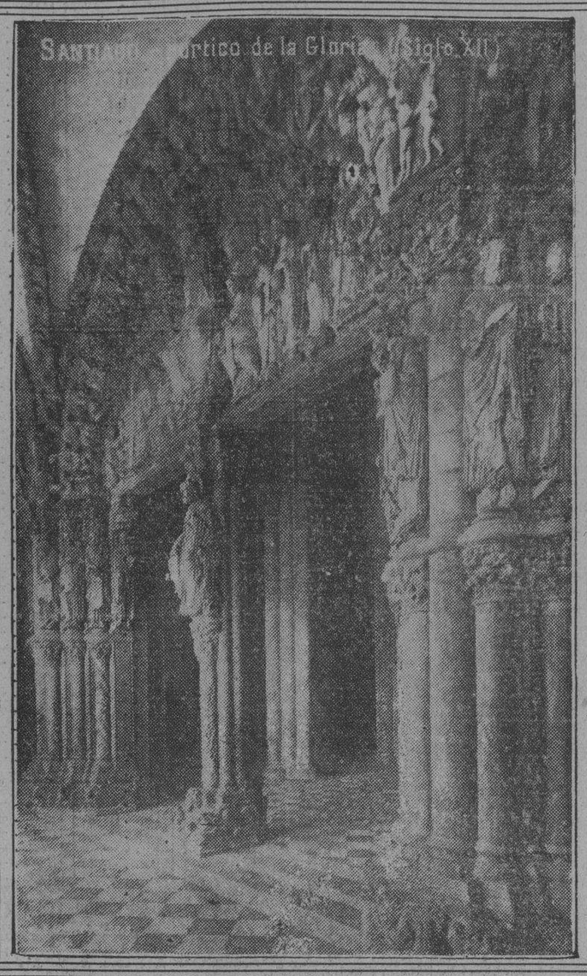

La elocuente hora que radian en la Asociación de Dependientes

Las salas de cirugía de la Asociación de Dependientes del Comercio de la Habana, en su casa de salud conquistan elogios entusiastas. Ocurre ahora con motivo de la atención prestada en La Purísima Concepción al asociado señor Juan Puig Oriol. Dice su carta así: Señor Don Avelino González, Presidente de la Ass. de Dependientes del Comercio de La Habana. Señor Presidente: Sean estas líneas testimonio de mis sentimientos para con la ass. de su digna presidencia, con motivo de la operación quirúrgica de que fuí objeto recientemente. Bajo los gritos de un fuerte dolor apendicular ingresé en horas de la noche, en el pabellón que se honra con su nombre, siendo reconocido a los pocos momentos por el doctor José García Ríos, quien, a pesar de lo impropio de la hora, acudió desde su casa particular a mi llamamiento, operándome con éxito a la mañana siguiente. Creo que es un deber en mí poner en su conocimiento la solicita cuanto esmerada atención que durante la operación y convalescencia, prestó a mi caso el doctor García Ríos que prestigia al cuerpo médico de la Sasa de Salud, así como la esmerada atención de los sirvientes, de los competentes enfermeros del pabellón, quienes en todo momento estuvieron prestos a cuidarme. Reciba, por ello, señor Presidente, mi más calurosa felicitación y mi más sentida gratitud ya que todas estas atenciones son síntomas inequívocos de su magnífica obra de gobierno al frente de los destinos de nuestra muy amada Asociación. Respetuosamente suyo (fdo.) Juan Puig Oriol, Socio número 430.447».

No ha menester comentario lo anterior. Se explica por sí mismo. La síntesis del elogio sería: un gran sanatorio y una gran administración social.

UNA HORA RADIADA

Por la estación radio-emisora enclavada en DIARIO DE LA MARINA, «La Voz de las Antillas», transmite la Ass. de Dependientes del Comercio, los martes y jueves de 7 a 8 de la noche, su hora de propaganda soial. Es una interesante transmisión esta que lleva el nombre de Hora de la Asociación de Dependientes del Comercio. Aparte los atractivos musicales y de orden literario, etc. que sus programas encierran, hay información sobre cosas de la Sociedad, explicación de sus actividades, de sus proyectos, etcétera.

Actualmente se desarrolla por medio de esta hora radiada un concurso escolar para niños de la Asociación, concurso en el que triunfará aquel niño que mayor número de rectificaciones haya hecho a los disparates que aparecen en los textos dados que se leen al efecto.

L. RUBIO Y CA
MANUFACTUREROS
CASA FUNDADA EN 1898.
INDUSTRIA NACIONAL
TETRÁN

Avisamos a quien interese, que estamos fabricando **hilo de Cáñamo** de superior calidad para coser **SACOS DE AZUCAR Y DE CAFE.**

También fabricamos hilos de Cáñamo y Yute para coser sacos en general y para amarres de paquetes e hilazas de todas clases.

ZAPATOS de Lona y espléndida suela de Goma, con tacón y sin tacón, con plantilla de cuero, insustituíbles para nuestro clima, muy frescos, económicos y cómodos.

ALPARGATAS de todos los tipos de calidad inmejorable, muy cómodas para todos los usos. **Pidan Informes.**

RUBIO
Marca Registrada
Hilaturas de Cáñamo y de Yute.
Zapatos estilo Tennis.
Alpargatas.

UN CONOCIDO VIAJANTE Y OTRO HOMBRE PERECIERON AHOGADOS EN EL RIO NALON, EN ASTURIAS

Después de un discurso pronunciado en Albacete por el ex Ministro Largo Caballero, varias mujeres le regalaron una pluma para «firmar decretos de revolución proletaria»

OVIEDO, Nov. 30, (S.E.)—Cuando los obreros que trabajan en el pozo minero del Fondón se dirigían a su labor, al pasar por el puente que va desde Unión Hullera para el Fondón, observaron que junto a una columna del puente citado había el cadáver de un hombre. Seguidamente se dispusieron a sacarlo del río, lo que ofrecía algún peligro dada la gran cantidad de agua que llevaba el río Nalón por las fuertes lluvias de estos días. Para ello un guarda jurado del Fondón, atado con una cuerda se bajó al río Nalón y con otra cuerda ató el cadáver que fué en esa forma sacado del río.

Pronto se supo que era del joven y conocido viajante de Oviedo don José Abella Fernández, de 25 años de edad, natural de Arévalo y que vivía en compañía de su madre, viuda, en la Ciudad Naranco de Oviedo.

OTRO AHOGADO

Pocos metros más abajo de donde fué encontrado el cadáver a que hacemos referencia, fué recogido el del vecino del Viso, Langreo, don Felipe Ballos González, quien se conoce que cayó al río en la noche del lunes al pasar para su casa.

FALLECIO «MONTECRISTO»

PARIS, Nov. 30. (S.E.)—A consecuencia de una angina de pecho, ha fallecido el periodista señor Rodríguez de la Escalera, «Montecristo».

Antes de morir pidió la confesión y no obstante su estado, saltó del lecho para recibirla de rodillas.

UN REGALO A LARGO CABALLERO

ALBACETE, óov. 30. (S.E.)— Al terminar el discurso que pronunció Largo Caballero, unas mujeres que asistían le entregaron una estilográfica para que con ella, según reza la dedicatoria, firme los decretos de la revolución proletaria.

SE INCENDIAN SEIS BARRACAS, PROPIEDAD DE UN DERECHISTA

VALENCIA Nov. 30. (S.E.)—Seis barracas que se construían en el campo, para guardar cebollas, propiedad de un individuo llamado Villarias, miembro destacado de las derechas, fueron incendidas.

MONTERILLAS QUE OFENDEN A LAS DAMAS

Insultos y obscenidades contra las mujeres, para impedir que fuesen a votar

En la prensa española llegada ayer encontramos la siguiente información referente a los escandalosos hechos ocurridos en Tarifa, Cádiz, en las pasadas elecciones:

Al pasar por Tarifa con dirección a Algeciras, el Jefe del Gobierno, salió el vecindario a esperarle a las afueras, recibiéndole con una gran griteria y mueras, que eran contestados unánimemente. Se indagó las causas y se averiguó que eran contra el Alcalde y Ayuntamiento de Tarifa, del que pedían la destitución.

El Gobernador trató de calmar a la multitud, pero las mujeres, llorando, pidieron al señor Martínez Barrios que destituyera a todo el Ayuntamiento, alegando que por las calles del pueblo se habían pegado unos letreros infamantes para las mujeres que no piensan votar a los socialistas.

Agregaban que algunos de estos letreros, por lo gráficos, eran verdaderamente infamantes y bochornosos y denunciaron que habían sido colocados por orden del Alcalde y por los empleados municipales, que iban acompañados de un hijo del Alcalde.

Instado a que el mismo Jefe del Gobierno comprobara personalmente la veracidad de este hecho, lo hizo así el señor Martínez Barrios.

Después de ver que era cierto lo que se le denunciaba, se dirigió al Ayuntamiento, mandando llamar al Alcalde, pero este no apareció por parte alguna, se presentó un teniente alcalde, al cual el pueblo comenzó a gritar, acusándolo de complicidad.

El señor Martínez Barrios rogó al Gobernador que dirigiera unas palabras a la multitud tratando de aplacarla y ofreciéndola hacer justicia encargó antes de partir que se diera cuenta al Ministro de la Gobernación para que tomase las medidas oportunas.

Después de la visita del Jefe del Gobierno a Tarifa, el Alcalde y su hijo se dedicaron a insultar a algunos vecinos y llegaron a disparar sus pistolas, siendo detenidos por la Guardia Civil, que los metió en la Cárcel.

Casares Quiroga ha sido electo diputado a Cortes por la prov. de La Coruña

MADRID, Nov. 30. (AP).— El ministro de la Gobernación, señor Rico Avello anunció hoy a los representantes de la prensa que Santiago Casares Quiroga, ex-ministro de la Gobernación del gabinete de Azaña, ha sido elegido por la Coruña, lo mismo que el actual ministro de Marina, señor Romero.

GUARDIA CIVIL MUERTO POR LOS EXTREMISTAS

MADRID, Nov. 30. (AP).— Despachos recibidos por el ministerio de la Gobernación, procedentes de Vitoria (Alava) dan cuenta de que varios extremistas hirieron a un guardia civil.

Agregan los mensajes que la policía ha practicado muchas detenciones con ese motivo.

CABLEGRAMAS POR CORREO

EXPLICANDO COMO FUE

Por C. CABAL.

Noticia sensacional, la que hoy dan los periódicos, la radio, los trasparentes, el público.

Que el multimillonario D. Juan March, se ha escapado de la cárcel tras diez y siete meses de presidio.

No tuvo que hacer nada para ello: convenció a un oficial de la injusticia que se cometió con él, y este mismo oficial le abrió la puerta, para que se marchara a Gibraltar.

La cosa, cuestión, muy sencilla: el Sr. March se puso ante la puerta: el oficial debió decirle así:

De frente! March, Y él se fué.

Las inquietudes de un ángel.

Quien debe estar que no vive con este tremendísimo suceso, supongo que sea Galarza, el exdiputado ilustre que más se distinguió en este negocio de la persecución contra don Juan.

Se llama D. Angel, él: puso tanto celo en el negocio de dicha persecución, que aquí se le llamaba el «Angel Malo».

Y claro que es bobería...! Gana de exagerar que aquí se tiene...! Un ángel caído, sí, pero el Angel Malo no!

Y es que ya el mundo es tan sútil, que llega hasta igualar con el Demonio a un pobre diablo cualquiera...!

Una confusión pesada.

De todos modos, es cierto: D. Angel está pasando las horas más amargas de su vida...

El negocio en cuestión, que se le hunde... La presa, que se le fué... Y las revelaciones, que vendrán...

Luego, por si fuera poco, todos esos lugares de Zamora a que fué a hacer propaganda y que en cuanto le ven, tocan cencerros.

En esto—no cabe duda—hay una dolorosa confusión. D. Angel fué a esos lugares para que lo mandaran a las Cortes...

Y como corte, en numerosos sitios, aún significa cortar...!

Todavía cuesta abajo

Tampoco es nada agradable lo que al Sr. Azaña le sucede con su candidatura a diputado.

Dice que sus enemigos le hacen la propaganda de este modo:

«—Votar a ese señor de casas viejas!!...»

«—Votadle en un cementerio...!»

En un cementerio... ¡Así...!

Por eso no hay que extrañarse de que ningún partido se resigne a llevarle de la mano.

Pero lo que son las cosas...!

Ayer, el estadista más ilustre de toda la humanidad.

Y hoy, sencillamente, un hueso...!

La tragedia de la fonda.

Pero y el Sr. Giralt...? Qué hace el Sr. Giralt en este caso de la Fonda de Palencia...?

El Sr. ex-ministro llega a un pueblo con varios amigos suyos en son de propaganda electoral, en el momento espantoso en que están las derechas dando un mitin.

Van a la fonda a comer.

—Sírvanos de comer...

Y sí que sí...!

—Pero, hombre...!

Nada, que nada...! El fondista se niega, y no que no...!

Pero esto, yo no lo apruebo; esto ya me parece exagerado...!

Porque vamos, hay que ver, se necesitan entrañas...! Dejarlos sin comer, a esos señores, con el hambre que tienen todavía...!

Una anécdota

Había llegado hasta el gran Morano, acreditada por una carta de recomendación de la que es obligado atender, una joven actriz catalana necesitada de contrato. Don Paco, que bajo su aspecto de hombre brusco e inconmovible, era un corazón del que desbordaba la generosidad, quería admitir a la actriz. Pero aquella catalana hablaba con tan cerrado acento regional que resultaba para el público castellano casi ininteligible.

—El caso es que, con ese acento—quiso defenderse aún Morano.

—No, si solamente es por eso..... Ya procuraré yo dominarlo en escena —prometía la actriz.

Y Morano cedió. Y la repartió un papelito en una obra en la que la actriz no tenía que decir más que dos palabras. Aparecía en escena con una cesta de naranjas, y cuando un transeunte—Morano—se acercaba a preguntarle el precio del fruto, debía responder:

—A noventa céntimos.

Pero no había quien la hiciese pronunciar la palabra «noventa», sino «nuventa», en catalán cerrado.

La noche del estreno, antes de levantarse el telón, Morano llamó a la actriz y le advirtió severamente:

—¡Cuidado, señorita!... Usted comprenderá que si no dice esas palabras correctamente, no podrá seguir usted aquí.

—¡No se preocupe, don Paco! Que ya verá usted cómo me entienden... —quiso tranquilizarle la actriz.

Y llegó el momento. Salió la muchacha con su mercancía y se acercó a ella Morano:

—¿Qué valen las naranjas?—preguntó.

Y aguardó inquieto la respuesta. Pero la actriz, sin vacilar y marcando mucho la frase para señalar su triunfo, contestó:

—Está «to pagao»...

Y la mirada que puso en ella Morano fué como una dentellada...

M.E.C.D. 2016

EL GATO NEGRO

Cacheiro y Hermano

El Gordo de Navidad $100.000 ESTA DESTINADO A LOS CLIENTES DE EL Gato Negro

Cada Gato Encerrado de EL GATO NEGRO lleva en sí la seguridad de Un Premio.

$100,000 es el PREMIO MAYOR del próximo gran SORTEO DE NAVIDAD que se celebrará el día 21 y EL GATO NEGRO se anotará entonces otro de sus más rotundos aciertos. — Pídanos para NAVIDAD, a $15.00 el entero y 30 centavos la fracción. Sorteo ordinario, $5.00 el entero, con derecho al premio de $25.000.

ORO

COMPRAMOS oro cubano y americano, pagando más y mejor precio. Onzas españolas, Centenes, Libras, Luises, etc. Pregúntenos cotización.

CASA CENTRAL: Obispo 65. Telfs. A-0000 y A-7780. SUCURSALES: Obispo y Aguiar. Telfs. M-4017. Galiano y Zanja. Telf. A-9298

SECRETARIA DE HACIENDA

DIRECCION GENERAL DE LA LOTERIA NACIONAL

LISTA de los números premiados en el Sorteo No. 893, ordinario, celebrado en la Habana el 30 de Noviembre de 1933

NUMEROS	PESOS
UNIDAD	
4.	25
5.	25
DECENA	
16.	25
40.	25
44.	25
46.	25
55.	25
62.	25
90.	25
99.	25
CENTENA	
121.	25
130.	25
184.	25
193.	25
206.	25
211.	25
217.	25
224.	25
243.	25
262.	25
292.	25
298.	25
318.	25
329.	25
342.	25
346.	25
354.	25
372.	25
377.	25
383.	25
436.	25
447.	25
487.	25
519.	25
525.	25
534.	25
546.	25
547.	25
562.	25
566.	25
568.	25
571.	25
580.	25
584.	25
592.	25
598.	25
602.	25
631.	25
634.	25
663.	25
668.	25
675.	25
774.	25
777.	25
784.	25
788.	25
792.	25
799.	25
815.	25
827.	25
828.	25
831.	25
867.	25
868.	25
890.	25
891.	25
914.	25
924.	50
927.	25
931.	25
942.	25
953.	25
956.	25
957.	25
960.	25
973.	25
975.	25
988.	50
MIL	
1003.	25
1028.	25
1040.	25
1051.	25
1059.	25
1064.	25
1067.	25
1069.	25
1103.	25
1132.	25
1176.	25
1187.	25
1194.	25
1213.	25
1217.	25

NUMEROS	PESOS
1243.	25
1260.	25
1264.	25
1274.	25
1285.	25
1290.	25
1356.	25
1372.	25
1381.	25
1383.	25
1394.	25
1394.	25
1402.	25
1456.	25
1476.	25
1511.	25
1537.	25
1552.	25
1601.	25
1631.	25
1649.	25
1728.	50
1730.	25
1734.	25
1735.	25
1737.	25
1752.	25
1776.	25
1876.	25
1883.	25
1952.	25
1958.	25
1976.	25
1989.	25
1996.	25
DOS MIL	
2001.	25
2011.	25
2022.	25
2029.	25
2033.	25
2072.	50
2089.	25
2105.	25
2107.	25
2126.	25
2140.	25
2157.	25
2166.	25
2216.	25
2218.	25
2226.	25
2231.	25
2242.	25
2258.	25
2262.	25
2293.	250
2295.	50
2303.	25
2329.	25
2351.	25
2364.	25
2366.	25
2413.	25
2416.	25
2489.	25
2492.	25
2512.	25
2519.	25
2522.	25
2544.	25
2551.	25
2565.	25
2584.	25
2599.	25
2600.	25
2613.	25
2623.	25
2624.	25
2641.	25
2644.	25
2673.	25
2703.	25
2715.	25
2723.	25
2732.	25
2742.	25
2750.	25
2753.	25
2767.	25
2791.	25
2810.	25
2819.	250
2820.	25
2826.	25
2837.	25
2841.	50

NUMEROS	PESOS
2842.	25
2853.	25
2863.	50
2871.	25
2878.	25
2920.	25
2925.	25
2932.	25
2947.	25
2972.	25
TRES MIL	
3005.	25
3013.	25
3021.	25
3025.	25
3028.	25
3063.	25
3076.	25
3080.	25
3103.	25
3113.	25
3128.	25
3135.	25
3139.	25
3148.	25
3151.	25
3155.	25
3170.	25
3173.	25
3178.	25
3179.	25
3180.	25
3190.	25
3193.	25
3212.	25
3215.	25
3224.	25
3270.	25
3310.	25
3318.	25
3340.	25
3415.	25
3423.	25
3426.	25
3434.	25
3436.	25
3439.	25
3441.	25
3460.	25
3485.	25
3602.	25
3628.	25
3655.	25
3673.	25
3692.	25
3695.	25
3710.	25
3725.	25
3735.	50
3743.	25
3771.	25
3789.	25
3803.	25
3901.	25
3913.	25
3914.	50
3941.	25
3968.	25
3974.	25
CUATRO MIL	
4001. c.—	25
4002. c.—	25
4003. c.—	25
4004. c.—	25
4005. —	25
4005. c.—	25
4006. c.—	25
4007. c.—	25
4008. c.—	25
4009. c.—	25
4010. c.—	25
4011. c.—	25
4012. c.—	25
4013. c.—	25
4014. c.—	25
4015. c.—	25
4016. c.—	25
4017. c.—	25
4018. c.—	25
4019. c.—	25
4020. c.—	25
4021. c.—	25
4022. c.—	25
4023. c.—	25
4024. c.—	25
4025. c.—	25
4026. c.—	25
4027. c.—	25

NUMEROS	PESOS
4028. c.—	25
4029. c.—	25
4030. c.—	25
4031. c.—	25
4032. c.—	25
4033. c.—	25
4034. c.—	25
4035. —	25
4035. c.—	25
4036. c.—	25
4037. c.—	25
4038. c.—	25
4039. c.—	25
4039. a.	50
4040.	5,000
4041. p.	50
4041. c.—	25
4042. c.—	25
4043. c.—	25
4044. c.—	25
4045. c.—	25
4046. c.—	25
4047. c.—	25
4048. c.—	25
4049. c.—	25
4050. c.—	25
4051. c.—	25
4052. c.—	25
4053. c.—	25
4054. c.—	25
4055. c.—	25
4056. c.—	25
4057. c.—	25
4058. c.—	25
4059. —	25
4059. c.—	25
4060. c.—	25
4061. c.—	25
4062. c.—	25
4063. c.—	25
4064. c.—	25
4065. —	25
4065. c.—	25
4066. c.—	25
4067. c.—	25
4068. c.—	25
4069. c.—	25
4070. c.—	25
4071. c.—	25
4072. —	25
4072. c.—	25
4073. c.—	25
4074. c.—	25
4075. c.—	25
4076. c.—	25
4077. c.—	25
4078. c.—	25
4079. c.—	25
4080. c.—	25
4081. —	25
4081. c.—	25
4082. c.—	25
4083. c.—	25
4084. c.—	25
4085. c.—	25
4086. c.—	25
4087. c.—	25
4088. c.—	25
4089. c.—	25
4090. c.—	25
4091. c.—	25
4092. c.—	25
4093. c.—	25
4094. c.—	25
4095. c.—	25
4096. c.—	25
4097. c.—	25
4098. c.—	25
4099. c.—	25
4100. c.—	25
4168. —	25
4188. —	25
4194. —	25
4227. —	25
4229. —	25
4234. —	25
4237. —	25
4238. —	25
4261. —	25
4263. —	25
4273. —	25
4323. —	25
4325. —	25
4326. —	25
4337. —	25
4365. —	25
4371. —	25
4395. —	25

NUMEROS	PESOS
4397. —	25
4402. —	25
4403. —	25
4479. —	25
4483. —	25
4486. —	25
4524. —	25
4534. —	25
4560. —	25
4570. —	25
4572. —	25
4583. —	25
4586. —	25
4589. —	25
4606. —	25
4609. —	25
4618. —	25
4623. —	25
4638. —	25
4647. —	25
4654. —	25
4660. —	25
4669. —	25
4693. —	25
4707. —	25
4714. —	25
4719. —	25
4737. —	25
4741. —	25
4780. —	25
4821. —	25
4824. —	25
4842. —	25
4870 —	25
4911. —	25
4957. —	25
4975. —	25
4997. —	25
CINCO MIL	
5036. —	25
5067. —	25
5069. —	25
5078. —	25
5089. —	25
5096. —	25
5097. —	50
5100. —	25
5162. —	25
5171. —	25
5180. —	25
5197. —	25
5213. —	25
5249. —	25
5254. —	25
5256. —	25
5260. —	25
5266 —	25
5272. —	25
5275. —	25
5298. —	25
5309. —	25
5323. —	50
5348. —	25
5357. —	25
5362. —	25
5392. —	25
5415. —	25
5416. —	25
5421. —	25
5425. —	25
5443. —	25
5449. —	25
5472. —	25
5485. —	25
5486. —	25
5488. —	25
5491. —	25
5495. —	25
5505. —	25
5521. —	25
5528. —	25
5548. —	25
5556. —	25
5559. —	25
5562. —	25
5584. —	25
5586. —	25
5613. —	25
5614. —	25
5633. —	25
5672. —	25
5676. —	25
5678. —	25
5693. —	25
5696. —	25
5714. —	25
5717. —	25
5734. —	25
5753. —	25

NUMEROS	PESOS
5754. —	25
5766. —	25
5768. —	25
5779. —	25
5801. —	25
5804. —	25
5824. —	25
5828. —	25
5846. —	25
5867. —	50
5871. —	25
5882. —	25
5895. —	25
5897. —	25
5943. —	25
5945. —	25
5977. —	25
5985. —	25
5997. —	25
SEIS MIL	
6037. —	25
6045. —	25
6058. —	25
6077. —	25
6090. —	25
6104. —	25
6142. —	25
6183. —	25
6190. —	25
6196. —	25
6256. —	25
6260. —	25
6290. —	25
6294. —	25
6299. —	25
6317. —	25
6319. —	25
6321. —	25
6337. —	25
6344. —	25
6352. —	25
6382. —	25
6390. —	25
6410. —	25
6423. —	25
6424. —	25
6432. —	25
6433. —	25
6447. —	25
6448. —	25
6468. —	25
6476. —	25
6484. —	25
6499. —	25
6515. —	25
6525. —	25
6549. —	25
6553. —	25
6563. —	25
6567. —	25
6594. —	25
6609. —	25
6611. —	25
6623. —	25
6654. —	25
6655. —	25
6664. —	25
6692. —	25
6707. —	25
6728. —	25
6734. —	50
6740. —	25
6753. —	25
6761. —	25
6777. —	25
6824. —	25
6826. —	25
6850. —	25
6857. —	25
6865. —	25
6866. —	25
6873. —	25
6883. —	25
6894. —	25
6929.	250
6955. —	25
6976. —	25
6977. —	25
6999. —	25
SIETE MIL	
7003. —	25
7010. —	25
7014. —	25
7023. —	25
7031. —	25
7034. —	25
7047. —	25
7048. —	25

NUMEROS	PESOS
7073. —	25
7115. —	25
7121. —	25
7122. —	25
7153. —	25
7159. —	25
7198. —	25
7204. —	25
7216. —	25
7217. —	25
7227. —	25
7246. —	25
7266. —	25
7275. —	25
7294. —	50
7300. —	25
7309. —	25
7340. —	25
7342. —	25
7359. —	25
7363. —	25
7368. —	25
7401. —	25
7419. —	25
7424. —	25
7437. —	25
7462. —	25
7470. —	25
7476. —	25
7488. —	25
7514. —	25
7519. —	25
7527. —	25
7543. —	25
7557. —	25
7559. —	25
7563. —	25
7569. —	25
7578. —	25
7584. —	25
7592. —	25
7613. —	25
7619. —	25
7632. —	25
7638. —	25
7639. —	25
7661. —	25
7667. —	25
7674. —	25
7676. —	25
7678. —	25
7680. —	25
7683. —	25
7696. —	25
7717. —	25
7733. —	25
7734. —	25
7740. —	25
7765. —	25
7785. —	25
7789. —	25
7792. —	25
7819. —	25
7824. —	25
7826. —	25
7840. —	25
7847. —	25
7861. —	25
7877. —	25
7880. —	25
7903. —	25
7905. —	25
7913. —	25
7915. —	25
7937. —	25
7962. —	25
7976. —	25
7978. —	25
7993. —	25
OCHO MIL	
8009. —	50
8013. —	25
8025. —	25
8069. —	25
8084. —	25
8090. —	25
8101. —	25
8104. —	25
8105. —	25
8110. —	25
8114. —	25
8129. —	25
8160. —	25
8195. —	25
8200. —	25
8204. —	25
8233. —	25
8241. —	25
8242. —	25

NUMEROS	PESOS
8251. —	25
8255. —	25
8257. —	25
8290. —	25
8331. —	25
8347. —	25
8378. —	25
8386. —	25
8413. —	25
8415. —	25
8441. —	25
8460. —	25
8478. —	25
8485. —	25
8494. —	25
8538. —	25
8546. —	25
8561. —	25
8594. —	25
8606. —	25
8613. —	25
8621. —	25
8654. —	25
8680. —	25
8688. —	25
8705. —	25
8734. —	25
8738. —	25
8767. —	25
8804. —	25
8811. —	25
8815. —	25
8819. —	25
8836. —	25
8840. —	25
8841. —	25
8850. —	25
8852. —	50
8870. —	25
8873. —	25
8875. —	25
8877. —	25
8884. —	25
8901. —	25
8930. —	50
8960. —	25
8963. —	25
NUEVE MIL	
9050. —	25
9063. —	25
9086. —	25
9095. —	25
9097. —	25
9105. —	25
9144. —	50
9148. —	25
9161. —	25
9190. —	25
9227. —	25
9238. —	25
9241. —	50
9264. —	25
9271. —	25
9293. —	25
9299. —	25
9305. —	25
9317. —	25
9332. —	25
9339. —	25
9345. —	25
9347. —	25
9356. —	25
9364. —	25
9368. —	25
9377. —	25
9382. —	25
9457. —	25
9467. —	25
9476. —	25
9496. —	25
9507. —	25
9521. —	25
9526. —	25
9528. —	25
9533. —	25
9538. —	25
9549. —	25
9552. —	25
9553. —	25
9563. —	25
9567. —	25
9577. —	25
9607. —	25
9633. —	25
9647. —	25
9648. —	25
9649. —	25
9665. —	25
9669. —	25

NUMEROS	PESOS
9681. —	25
9688. —	25
9689. —	25
9724. —	25
9726. —	25
9735. —	25
9740. —	25
9766. —	25
9767. —	25
9788. —	25
9824. —	25
9828. —	25
9846. —	25
9863. —	25
9888. —	25
9889. —	25
9898. —	25
9917. —	25
9919. —	25
9930. —	25
9947. —	25
9962. —	25
9969. —	25
9980. —	25
9981. —	25
9997. —	25
DIEZ MIL	
10003. —	25
10039. —	25
10054. —	25
10086. —	25
10109. —	25
10134. —	25
10139. —	25
10162. —	25
10169. —	25
10176. —	25
10178. —	25
10187. —	25
10212. —	25
10225. —	25
10226. —	25
10229. —	25
10240. —	25
10257. —	25
10273. —	25
10280. —	25
10284. —	25
10300. —	25
10302. —	25
10335. —	25
10387. —	50
10388. —	50
10406. —	25
10411. —	25
10459. —	25
10558. —	25
10595. —	25
10614. —	25
10631. —	25
10643. —	25
10652. —	25
10659. —	25
10662. —	25
10698. —	50
10727. —	25
10729. —	25
10749. —	25
10760. —	25
10786. —	25
10808. —	25
10824. —	25
10878. —	25
10928. —	25
10940. —	25
10963. —	25
10968. —	50
10988. —	25
10990. —	25
ONCE MIL	
11053. —	25
11058. —	25
11105. —	25
11108. —	25
11128. —	25
11144. —	25
11169. —	25
11195. —	50
11217. —	25
11258. —	25
11261. —	25
11278. —	25
11280. —	25
11281. —	25
11285. —	25
11301. —	25
11312. —	25
11322. —	25
11359. —	25

NUMEROS	PESOS
11380. —	25
11394. —	25
11398. —	25
11441. —	25
11443. —	25
11455. —	25
11481. —	25
11483. —	25
11517. —	25
11518. —	25
11553. —	25
11575. —	25
11596. —	25
11597. —	25
11611. —	25
11638. —	25
11641. —	25
11642. —	25
11653. —	25
11656. —	25
11659. —	25
11688. —	25
11702. —	25
11737. —	25
11765. —	25
11831. —	25
11836. —	25
11854. —	25
11864. —	25
11922. —	25
11925. —	25
11935. —	25
11949. —	25
11956. —	25
11975. —	25
DOCE MIL	
12015. —	25
12027. —	25
12060. —	25
12077. —	25
12082. —	25
12087. —	25
12088. —	25
12101. —	25
12140. —	25
12151. —	25
12153. —	25
12186. —	25
12195. —	25
12204. —	25
12212. —	25
12213. —	25
12259. —	25
12263. —	25
12271. —	25
12300. —	25
12314. —	25
12322. —	25
12323. —	25
12338. —	25
12342. —	25
12349. —	25
12355. —	25
12378. —	25
12429. —	25
12436. —	25
12437. —	25
12442. —	25
12443. —	25
12446. —	25
12480. —	25
12511. —	25
12526. —	25
12537. —	25
12538. —	25
12547. —	25
12552. —	25
12567. —	25
12585. —	25
12590. —	25
12591. —	25
12602. —	25
12639. —	25
12650. —	25
12720. —	25
12721. —	25
12725. —	25
12740. —	25
12748. —	25
12763. —	25
12789. —	25
12808. —	25
12814. —	25
12836. —	25
12885. —	25
12899. —	25
12918. —	25
12926. —	25

NUMEROS	PESOS
12944.	25
12974.	25
12993.	25
TRECE MIL	
13002. —	25
13017. —	25
13026. —	25
13036. —	25
13062. —	25
13069. —	25
13089. —	25
13090. —	25
13122. —	25
13127. —	25
13139. —	25
13141. —	25
13178. —	50
13189. —	25
13209. —	25
13213. —	25
13223. —	25
13237. —	25
13246. —	25
13253. —	25
13256. —	25
13260. —	25
13262. —	25
13304. —	25
13309. —	25
13324. —	25
13338. —	25
13339. —	25
13341. —	25
13346. —	25
13363. —	25
13404. —	25
13407. —	25
13415. —	25
13416. —	25
13443. —	25
13447. —	25
13454. —	25
13501. —	25
13503. —	50
13523. —	25
13533. —	25
13553. —	25
13554. —	25
13555. —	25
13557. —	25
13567. —	25
13569. —	25
13581. —	25
13582. —	25
13583. —	25
13591. —	25
13592. —	25
13660. —	25
13678. —	25
13703. —	25
13713. —	25
13718. —	25
13729. —	25
13749. —	25
13796. —	25
13849. —	25
13851. —	25
13853. —	25
13872. —	25
13875. —	25
13878. —	25
13888. —	25
13899. —	25
13913. —	25
13920. —	25
13926. —	25
13931. —	25
13939. —	25
13957. —	25
13959. —	25
13988. —	25
13994. —	25
CATORCE MIL	
14004. —	25
14005. —	25
14008. —	25
14032. —	25
14045. —	25
14071. —	50
14094. —	25
14101. —	25
14113. —	25
14114. —	25
14127. —	25
14144. —	25
14160. —	25
14170. —	25
14190. —	25
14191. —	25

NUMEROS	PESOS
14194. —	25
14206. —	25
14222. —	25
14238. —	25
14239. —	25
14324. —	25
14329. —	25
14337. —	25
14344. —	25
14398. —	25
14427. —	25
14430. —	25
14441. —	25
14454. —	25
14463. —	25
14465. —	25
14471. —	25
14520. —	25
14529. —	25
14545. —	25
14564. —	25
14567. —	25
14618. —	25
14622. —	25
14650. —	25
14677. —	25
14724. —	25
14757. —	25
14795. —	25
14831. —	25
14855. —	25
14881. —	25
14882. —	25
14891. —	25
14941. —	25
14961. —	25
14964. —	25
14965. —	25
QUINCE MIL	
15012. —	25
15014. —	25
15021. —	25
15031. —	25
15057. —	25
15062. —	50
15068. —	25
15071. —	25
15082. —	25
15085. —	25
15096. —	25
15113. —	25
15130. —	25
15147. —	25
15161. —	25
15169. —	25
15171. —	25
15187. —	25
15248. —	25

NUMEROS	PESOS
15302. —	25
15304. —	25
15322. —	25
15323. —	25
15329. —	25
15349. —	25
15360. —	25
15414. —	50
15422. —	25
15427. —	25
15434. —	25
15446. —	25
15474. —	25
15552. —	25
15554. —	25
15555. —	25
15565. —	25
15579. —	25
15587. —	25
15644. —	25
15659. —	25
15674. —	25
15693. —	25
15755. —	25
15781. —	25
15828. —	25
15836. —	25
15840. —	25
15862. —	25
15873. —	25
15933. —	25
15935. —	25
15954. —	50
DIECISEIS MIL	
16009. —	25
16013. —	25
16016. —	25
16022. —	25
16030. —	25
16057. —	25
16070. —	25
16088. —	25
16099. —	25
16119. —	25
16125. —	25
16127. —	25
16128. —	25
16130. —	25
16131. —	25
16150. —	25
16154. —	25
16159. —	25
16161. —	25
16164. —	25
16168. —	25
16181. —	25
16189. —	25
16228. —	25

NUMEROS	PESOS
16243. —	25
16244. —	25
16256. —	25
16313. —	25
16315. —	25
16323. —	25
16363. —	25
16372. —	25
16384. —	25
16413. —	25
16468. —	25
16481. —	25
16495. —	25
16499. —	25
16502. —	25
16545. —	25
16548. —	25
16556. —	25
16558. —	25
16565. —	25
16609. —	25
16611. —	25
16614. —	25
16636. —	25
16649. —	25
16686. —	25
16692. —	25
16694. —	25
16695. —	25
16708. —	25
16709. —	25
16746. —	25
16761. —	25
16765. —	25
16771. —	25
16787. —	25
16807. —	25
16810. —	25
16819. —	25
16831. —	25
16853. —	25
16894. —	25
16909. —	25
16935. —	25
16936. —	25
16937. —	25
16967. —	25
16971. —	25
16976. —	25
16993. —	25
DIECISIETE MIL	
17026. —	25
17033. —	25
17048. —	25
17050. —	25
17057. —	25
17066. —	50

NUMEROS	PESOS
17072. —	25
17088. —	25
17096. —	25
17107. —	25
17109. —	25
17110. —	25
17149. —	25
17153. —	25
17157. —	25
17160.

JESUS FERNANDEZ EN EL PROGRAMA DIURNO DEL DOMINGO

GRANDES PARTIDOS DE FUTBOL SE CELEBRARAN EL DOMINGO EN EL STADIUM TROPICAL

LAS PELEAS DE BOXEO QUE SE CELEBRARAN EL SABADO EN EL MIRAMAR SERAN DE EMOCION

Los encuentros concertados no pueden ser más parejos, preparándose muy especialmente los atletas que tomarán parte para salir victoriosos en la velada

Los encuentros que se celebrarán en la noche del próximo sábado en el ring del Miramar Garden, son a todas luces espectaculares, dado en la forma que se encuentran los boxers que toman parte en el programa de la velada mencionada.

El match entre Valentín Pedroso y Champan Sport, promete ser el plato fuerte de la noche, puesta que los dos muchachos se encuentran en perfectas condiciones y dispuestos a demostrar todo lo que valen. Ellos se han preparado cuidadosamente para esta pelea y quieren dejar al público que asista al Miramar Garden complacido de su actuación.

El inmejorable Valentín se encuentra en condiciones admirables, esperando vencer a su contrario por la vía del K. O. También Champán Sport no se ha quedado mudo y ha manifestado que piensa vencer a su contrincante como venció a nuestro Olayo Nebot. Será, pues, una pelea enconada verdad, dada la rivalidad existente entre ambos boxers.

La pelea Pancho Villa vs. Joa Román será también de las de emoción, pues el muchacho de Felo, que se encuentra bajo la dirección del segundo «Pincho», espera mañana sábado vencer de una manera rotunda a su formidable contrario.

En dicha velada será enfrentado Julio Recio contra Padilla, interesante por demás. La calidad y valía de ambos boxers es ya conocida por la afición, y por lo tanto se espera ver un gran match.

Habrá otra pelea a cargo de Juan Antonio Michelena (único contrario que tiene Baeza) contra Raimundo Alfaro, quienes piensan dar un encuentro interesante de verdad, y demostrar a la vez que ellos valen.

No es de dudar que el público inteligente del boxeo, sabrá apreciar el buen programa anunciado para mañana sábado en el Miramar Garden.

También se están ultimando todos los detalles para la monumental función de boxeo que se celebrará el día 9 del próximo diciembre en el Miramar Garden.

En la pelea principal de la noche, se discutirá el campeonato ligth weawy weith de Cuba, a 15 rounds, entre Pedro Proenza, que depués que le ganó a Horas lleva ganadas ocho peleas por el interior por K. O., y John Herrera, el tigre del Cayo.

En otra pelea, también a 15 rounds, se discutirá el campeonato midle weiht entre los boxers David García (Bill Scot) y Antonio Hevia, recién llegado de Europa.

En este programa se despedirán de la afición los boxeadores Herrera y David García (Bill Scot) por salir el día 12 para Sud América, con un conocido manager local.

No es menester mencionar lo espectaculares que serán las mencionadas peleas el día 8 del mes próximo.

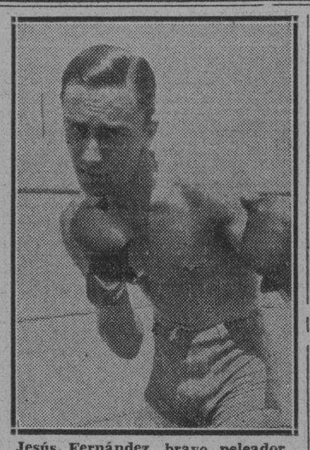

Jesús Fernández, bravo peleador español del Club Labra, que peleará con Miguel Castillo en el programa diurno del domingo en la Arena Cristal

MATCH BENEFICO DE GOLF

MIAMI, Nov. 30. (AP).—Gene Sarazén y Mike Brady jugarán contra Denny Shute, campeón británico de golf, y Luis Costello, en un match de fines benéficos, logrando una apabullante victoria.

JESUS FERNANDEZ VIENE A REFORZAR EL PROGRAMA DEL DOMINGO EN LA A. CRISTAL

Este muchacho de nacionalidad hispana procede del Club Labra y subirá al ring con Miguel Castillo a pelear cuatro rounds

El promotor e ingeniero Eduardo María Valdés ha tenido que efectuar ciertos cambios en el programa diurno de boxeo que ha de celebrarse el entrante domingo en el inmejorable stadium de la calle de Infanta debido a la enfermedad de varios de los peleadores que habían sido escogidos para competir en los distintos turnos del cartel anunciado.

JESUS FERNANDEZ

La personalidad de Jesús Fernández es bastante conocida, basta con recordar que derrotó hace dos meses en el propio ring de la Arena Cristal al espléndido fighter Alvarez en furiosa pelea a cuatro rounds y desde ese momento lo ha venido siguiendo para un nuevo encuentro, pues se había dejado decir que podría derrotarlo fácilmente de volverse a encontrar ambos nuevamente.

Por repentina indisposición de Pancho Suárez, que se había matcheado con Miguel Castillo en un bout especial la tarde del próximo domingo, el joven y valiente peleador español Jesús Fernández ha recibido con agrado la oportunidad que se le ha brindado de sustituir a Panchón en este encuentro y ha prometido que sus 123 libras se harán sentir de un modo que no ha de dejar lugar a dudas. Este es un boxer de gran colorido y con la particularidad que procede de un Club como el «Labra» donde cuenta con un gran número de simpatizadores que lo animarán la tarde del domingo con sus cheers de aliento para verlo salir airoso de la prueba que tendrá ante sí.

PESO OFICIAL DE LOS BOXERS

En el día de ayer han concurrido todos los demás integrantes del programa diurno a la Comisión para declarar el peso y demás particulares necesarios que preceden a las peleas, de modo que todo lo concerniente a la celebración de esta función boxística ha sido ultimado y sólo falta la definitiva aprobación del público acudiendo con su presencia a dar mayor brillantez a este interesante acto.

ESPERA GANAR

Angelito Pérez Noda, que subirá al ring de la Arena Cristal el domingo por la tarde, teniendo por contrario a Julio Miró

SE PREPARAN LOS LUCHADORES QUE TOMAN PARTE EL DOMINGO EN EL RING MIRAMAR GARDEN

Entre los luchadores continúa el entusiasmo, esperando ya con ansia loca el día que han de celebrar sus luchas correspondientes

En vísperas de los encuentros de lucha libre que se celebrarán el domingo en el Stadium de Miramar Garden, en la función-homenaje a las simpáticas chicas del «Ten Cent», muchos atletas que se hallan en inmejorables condiciones han hecho las declaraciones siguientes con respecto a sus matchs:

Joe Becerra, nos dice: «Ganaré en pocos minutos mi encuentro contra Harold H. Anders. Y digo que ganaré en pocos minutos, porque en poco tiempo espero emplear para aplicar el sensacional «tackle volador» que me enseñara «Dinamita» Gus Sonnenberg. Sé perfectamente que Anders es un excelente luchador, de grandes conocimientos de la lucha libre moderna; pero él no podrá evitar ser «tackleado» por mí».

Harold H. Anders se muestra optimista y con modestia nos dice: «Podré o no ser tackleado por Becerra, en nuestro encuentro del domingo. Becerra es un atleta inteligente y ha perfeccionado muy bien su ataque el «tackle volador». Yo, en cambio, he puesto en práctica todas las defensas contra el «tackle» y estoy seguro que seré el vencedor por medio de mi favorita llave «candado». Cuando yo aplico el «candado», se necesita una «llave maestra» para abrirlo. Y esa llave no la conoce Becerra. Yo derrotaré a Becerra con un «candado».

Manuel Pardo declara que por algo ostenta el campeonato feather weight junior y senior de Cuba. «Y voy a demostrarlo frente a Casanova, derrotándolo el domingo en el segundo star bout del programa de lucha libre».

Y Casanova declara: «Una cosa piensa el borracho y el otra el bodeguero. Yo, que soy en este caso el bodeguero, pienso vencer a Pardo con todo su campeonato».

Stephano Ferris, el coloso luchador griego, asegura que su triunfo está seguro ya. Que su contrario Gerald Iron, el maestro de Educación Física, poco le durará, porque él se halla en una forma extraordinaria y tendría resistencia para consentir las famosas llaves de brazos y cabeza del maestro.

El maestro de Educación Física no ha querido hacer declaraciones.

OTROS LUCHADORES

Otros luchadores que han hecho declaraciones son: Oscar Aguilera, el sensacional prometedor atleta; Tomás Olivera, el formidable luchador hispano; Alberto Reyes, rápido atleta; Jesús Rodríguez (Blonded Kid); M. Verano, Nicolás Paraño, Antonio Arredondo y Abraham Warda, quienes confían en su triunfo.

Estos muchachos, verdaderas promesas del deporte del colchón, emplearán en sus matchs llaves de la lucha libre moderna. También José Pico y José Sastre, lucirán las llaves de moda del viril deporte.

MUCHAS LOCALIDADES

Las localidades vendidas, que son muchas, aseguran el éxito de la función. Ellas están a precios populares. Gradas, 10 centavos y sillas del ring a 20 kilos.

Muchos boxers notables actuarán de seconds de los luchadores, y el señor Manuel Corriará, Presidente de la Federación de Lucha de la Unión Atlética Amateur, actuará de referee en los matchs preliminares. Benjamín González, en los otros encuentros.

SPORTS

AÑO CI

DIARIO DE LA MARINA

HABANA, VIERNES, 1 DE DICIEMBRE DE 1933

SPORTS

PAGINA ONCE

RESULTADO DE LOS JUEGOS FOOT BALL

NUEVA YORK, nov. 30. (AP).—Con motivo de la festividad de hoy, día de Thankgiving, se celebraron numerosos encuentros de foot ball en todo el territorio de la Unión, y los resultados de los mismos fué el siguiente:

Brown 0; Colgate 25.
Pennsylvania 12; Cornell 20.
Pittsburgh 16; Carnegie Tech 0.
Nebraska 22; Aregón State 0.
Kansas 27; Missouri 0.
Kentucky 0; Tennessee 12.
North Carolina 14; Virginia 0.
Texasggies 10; Texas 10.
Tulsa 7; Arkansas 0.
Vanderbilt 0; Alabama 7.
St. Mary 7; Oregón 13.
Ucla 7; Washington 0.
Albright 14; Ursinus 7.
Virginia 7; Washington-Jefferson 2.
West Virginia 12; Marshall 6.
Furman 6; Clonson 0.
Davison 20; Wakeforrest 13.
Virginia Military 0; Virginia Polytecnic 0.
Citadel 14; Wofford 6.
Centre 13; Chattanoga 6.
Nowberry 14; South Georgia 7.
Millsaps 2; Mississippi College 0.
William Mary 6; Richmond 0.
Catawba 0; Lenoirrhyne 0.
Oklahomaaggies 13; Oklahoma 0.
St. Louis 7; Washington University 0.
Xavier 24; Haskell 13.
Whichita 19; Washburn 0.
Chiowes 12; Western Reserve 0.
Utah 13; Colorado Agriculture 0.
Brighamyoung 6 Wyoming 3.
Illinois West 13; South Dakota 0.
Monmouth 20; Knox 6.
Colorado University 14; Denver 7.
Montana 26; Ntahggies 0.

ACLARACION

En la sección de Rotograbado con que el DIARIO DE LA MARINA obsequia a sus lectores en el día de hoy, aparecen dos fotografías de los equipos del Colegio de Belén según dicen los pies respectivos. Por la premura con que se confecciona todo periódico se ha cometido un pequeño error en esta afirmación ya que una de las fotografías es la del equipo del Colegio de Belén efectivamente, (quienes se hallan practicando para el Campeonato de la Liga Intercolegial); mientras que la otra es un grupo general de los muchachos del Instituto de la Habana que reportaron al primer día de práctica para el mismo campeonato.

Manolo Díaz tuvo en el primer día de práctica, de los muchachos del Instituto, una cantidad enorme de alumnos. Conste, que el único que no reportó a las prácticas fué «Lipi» Bericiartu, pero todos sus compañeros de aquella época lo hicieron.

FUE DEJADO EN LIBERTAD POR EL S. LUIS CARDENAL, EL PITCHER JIM MOONEY

Fué un acierto de Bill Terry el cambio que efectuó hace un año

ST. LOUIS, noviembre 30. (AP.)—Es indudable que Bill Terry, mana ger de los Gigantes, es un pelotero que sabe lo que se trae entre las manos, y aquellos que lo discuten, no podrán menos que tener que reconocerle un gran acierto en su conducta en relación con el player Jim Mooney, pitcher que fué de los Gigantes en 1931, y del que se desprendió Terry en el invierno de 1932, cambiándolo a los Pájaros Rojos de St. Louis.

Hacemos esta afirmación porque hoy se ha sabido que Jim Mooney ha sido declarado agente libre, al dejar los Cardenales sin efecto la opción que tenían sobre este player, que estaba actuando en el Rochester.

Mooney no ha tenido un buen año en la temporada pasada, y éste es el motivo por que se han decidido a dejarlo en libertad.

ECOS FUTBOLISTICOS

(Por MARIANO AMIGO)

El partido Iberia Foot Ball Club Vs. Olimpia Sporting Clubs, se espera será el de la máxima emoción, estando los fantáicos anhelosos de presenciar dicho encuentro

PROMETE SER TAMBIEN INTERESANTE NACIONAL FOOT BALL CLUB VS. CULTURAL, COMO INICIO DEL PROGRAMA DEL DOMINGO PROXIMO

El primer partido del domingo, como inicio del programa, correrá a cargo de los de segunda categoría como ya es de costumbre.

A las 12.52, Nacional Foot Ball Club vs. Cultural. Este encuentro, como ya es habitual, no es de dudar será interesante, pues los muchachos cada día prosperan más en el deporte del balón redondo.

Las fuerzas están bastante niveladas, y cada uno pondrá todo lo que sabe por salir victorioso. Ellos continúan sus prácticas con todo el entusiasmo necesario, y por eso no es de dudar sacarán el fin apetecido, dándonos el domingo un gran encuentro.

A las 2.12, Iberia Foot Ball Club vs. Olimpia Sporting Club. Este partido todo el fanático lo espera con ansia, dado que el Iberia saldrá dispuesto a jugarse el todo por el todo, con tal de adjudicarse el triunfo, y con ello los dos puntos que le son sumamente necesarios. No es de dudar, pues, que el público verá una lucha fiera entre los dos cuadros, porque el Olimpia piensa vender muy cara la derrota, y hay que reconocer que de un tiempo a esta parte lo está logrando. Indudablemente el próximo domingo el Iberia quiere demostrar quién es y todo lo que vale, saliendo al terreno con una moral muy alta, que es una de las cosas más necesarias para todo equipo que salga triunfante.

En cuanto al Olimpia, estamos viendo sus últimas actuaciones que son bastante buenas, máxime cuando se ha enfrentado ya con el Fortuna, de quien salió ya vencedor, así pues, se puede todavía esperar mucho de este equipo, pero como se ha de tener en cuenta que su contrario es el Iberia, los logros están a favor de éste.

En una de nuestras anteriores crónicas hacíamos un pequeño detalle de lo que puede hacer todavía el Iberia, en el concurso Copa «Alcalá Zamora», a pesar de estar en tercer lugar y el domingo ha de demostrar que es equipo para llevarse todavía el trofeo mencionado.

A las 3.45 Fortuna Sport Club vs. DeportivoCentro Gallago, éste será también uno de los encuentros importantes del domingo, porque el Deportivo no piensa quedarse en el último lugar; así es que los «Alacranes» pondrán toda su inteligencia en el juego y toda su impetuosidad en el desarrollo del mismo.

Lo que hará el Fortuna es de suponer; estando con la puntuación que tiene, no querrá perder bajo ningún concepto el puesto que piensa le corresponde, y como es natural desarrollará un juego por demás enérgico y lleno de coraje, con tal de salir triunfante en la contienda del domingo venidero.

Muchos creen que por la falta en la delantera de Valderrama no podrá poner el juego efectivo en el terreno, pero ellos, que se han preparado muy concienzudamente, sobre todo con vistas a los partidos que se le avecinan, aseguran que saldrán victoriosos en el resto de los partidos que les falta jugar.

Los fanáticos del fútbol saben perfectamente que los encuentros del próximo día 3 serán de los que dejan grato recuerdo y por lo tanto acudirán al espacioso y cómodo Stadium Cerveza Tropical en gran número para presenciar los partidos que están anunciados en el programa.

REUNESE ESTA TARDE LA LIGA NACIONAL DE PELOTA EN LA UNION

Se elegirá la nueva directiva y además se entregarán a todos los ganadores sus medallas

Esta tarde, a las 5 en la «Unión Atlética Amateur de Cuba», se hará entrega por la Liga Nacional de Base Ball de los trofeos discutidos en el recienterminado campeonato.

El Regla, campeón de este año, y el Yara, segundo lugar del mismo recibirán de manos del doctor Pedro Areny, presidente de la Liga las copas emblemáticas de dicho lugares, mientras que los integrantes de la primera de las mencionadas novenas igualmente serán premiados con medallas de oro.

Los champions individuales, Gustavo Alfonso, Adrian Zabala, Lalo Andreu, Ricardo Morales y Reinaldo Cordeiro recibirán igualmente sus premios.

Después se efectuará la elección de la nueva mesa de la Liga que ha de regir el campeonato del año próximo de 1934. Rumores llegados hasta nosotros anuncian una reelección del doctor Pedro Areny para la Presidencia de la Liga, con posibles cambios en los demás puestos directivos.

TRANSFERIDO EL BAILE DEL «HISPANO AMERICA» PARA EL DOMINGO, 10

A petición de bellas damitas los hispanófilos trasladan su baile para la tarde del domingo, 10

La Sección de Fiestas del Hispano, que preside el incansable Manolo Zapico, ha recibido una gentil petición de bellísimas señoritas asiduas concurrentes a las fiestas hispanófilas, en el sentido de que el grandioso baile que estaba anunciado para el día social de Prado 125, sea transferido para el domingo por la tarde, convirtiéndose la misma en una matinée hispanófila.

Los entusiastas que dirige Zapico ante tal petición, acordaron aceptarla, pero teniendo en cuenta que para el domingo 3 hay ya de antemano organizados otros actos sociales, que dicha matinée con que inician su actuación los «alegres chicos de Zapico» se celebre en el local social desde las dos de la tarde hasta las ocho de la noche, pero el domingo 10.

Están, pues, de plácemes las gentiles peticionarias, han visto satisfechas sus aspiraciones.

Por algo a los hispanófilos se les conoce por los Campeones de la Gentileza.

CUÑITA

«La Paz debutó anoche en el Jay-Alai».

Cuando esto leímos ayer, nos dió un vuelco el corazón de contento, y se nos figuró que la noticia estaría ligada con la del regreso de Mr. Welles.

Después supimos, con la consiguiente decepción, que se trataba de un ciudadano de esos que se ganan la vida dando puñetazos.

Tal es La Paz que tenemos por aquí.

VITALIANO TAMAYO FORMARA PARTE DEL PROGRAMA DONDE PELEAN I. COEGO Y B. DE LA PAZ

Se han combinado buenos preliminares que procederán el magno encuentro entre el zurdo español y el Baby de Oriente

Todo el mundo debe recordar con seguridad al espectacular peleador que en noches pasadas derrotara en un match emocionante al espléndido boxer Young Peña en un inesperado final. Vitaliano Tamayo tendrá la noche del sábado en el ring de la Arena Cristal un fuerte contrario en J. Ferrer, con quien tendrá que pelear cuatro rounds disputándose pulgada a pulgada el triunfo.

LOS OTROS PELEADORES

La segunda pelea de la noche estará a cargo de J. Recio contra Kid Vallespín; es una pelea pareja donde uno de los dos tiene que salir knocck out, de no ser así veremos unas tablas.

El último preliminar será discutido por el inmejorable Kid Sila, que viene edificando su record poco a poco, pero con paso seguro, y piensa anotarse una víctima más cuando venza a Humberto Calvo, éste a su vez asegura todo lo contrario, los dejaremos a ellos en pleno cuadrilátero que dirimen la cuestión a papazo limpio.

EL STAR BOUT

Mañana, por fin, tendrá efecto el tan anunciado como discutido encuentro entre el notable zurdito Joe Coego y el eficiente negrito oriental Baby de la Paz; pelearán diez rounds. Esta pelea tiene que ser muy interesante, primero porque se ha hablado mucho sobre las probabilidades de cada boxer y segundo, porque ambos poseen una manera diferente de pelear, con seguridad que el famoso Baby no tiene ante sí un problema de muy fácil solución que digamos, acostumbrado a pelear con boxeadores diestros, el jab izquierdo de Coego ha de conectarlo infinidad de veces anotándose puntos de ventaja. Baby de la Paz está considerado como un gran boxeador, pero él hubiera preferido que su contrario de mañana por la noche no hubiera sido tan hábil con la mano izquierda. Los dos han ganado sus últimas peleas venciendo de una manera convincente a sus contrarios, tienen los dos buen training, forzosamente brindará un fiero duelo.

Los precios no pueden ser más populares. Las gradas costarán cuarenta centavos. Las preferencias sesenta y los asientos junto al ring 80 hierros.

HABRA ESTE AÑO GRANDES COMPETENCIAS ENTRE LOS ALUMNOS DE LOS COLEGIOS

La Liga Intercolegial se reorganiza y se dispone a ser de nuevo la entidad organizadora de todos los champions de la categoría colegial en los deportes que se practican

Aquellos de nuestros lectores que sean simpatizadores del deporte intercolegial, van a tener oportunidad este año de presenciar durante todo el transcurso del período de clases un gran número de competencias y eventos deportivos, organizados todos bajo la dirección y supervisión de la Liga Intercolegial de Cuba, organismo cuya vida en los últimos tres años, por causas de todos sabida no ha sido todo lo activa que debía ser.

La primera reunión, preparatoria que podíamos llamarla, se efectuó el pasado martes, en el local de la Academia Pitman, en el Cerro, y en ella se esbozó en planes generales, y con gran optimismo un año pletórico de actividades deportivas para los educandos, bien entendido, que sólamente para alumnos «bonna fide» se organizan estas competencias, y que en ellas no será permitido el falso estudiante», «Oyente de la clase de dibujo» que ha llamado alguien; y que en Campeonatos mal llamados colegiales vimos en acción en el año próximo pasado.

El Comité Ejecutivo, que en la actualidad rige los deportes colegiales cesa en este año, y las elecciones para nombrar sus sustitutos se efectuarán en estos primeros días de diciembre. Algunos colegios han pensado en llevar a la presidencia de este organismo a un hombre que el año pasado logró grandes triunfos como organizador, y que además por sus conocimientos deportivos y rectitud moral será una garantía para los colegios asociados.

No sabemos que se le haya ya comunicado esta idea, pero si los colegios lo eligen creemos que aceptará, dado que siempre ha procurado poner su piedra en el desarrollo del Deporte en Cuba.

Un acuerdo muy importante tomado por los asistentes a la Junta fué el orden y fecha de los Campeonatos de Basket ball de este año, que fué el siguiente: Empezarán las actividades deportivas en enero, para la primera quincena con el Campeonato «Torneo Wilson», en el que podrán tomar parte todos los colegios de la República, y los atletas serán «fiñes» menores de 15 años sin límite de peso. A fines del mismo Enero, comenzará el Campeonato Nacional de basket ball colegial, los atletas que compitan en él han de ser menores de 18 años; y terminarán las actividades deportivas en el basket ball masculino con el Campeonato Libre de Cuba, en el que la edad no está limitada. Este torneo se vendrá a efectuar á continuación del anterior, a fines de febrero posiblemente.

El basket ball femenino recibirá igualmente atención de la Liga Intercolegial, y esta convocará un Campeonato de esta Categoría, después de celebrar un cambio de impresiones con los distintos colegios de esta.

Los colegios que en la actualidad figuran como posibles competidores en la Liga Intercolegial comprende a todos nuestros principales contros docentes. Institutos Provinciales de la Habana, Matanzas, Pinar del Río, colegio de Belén, Escolapios de Guanabacoa, Academia Pitman, Candler College, La Progresiva de Cárdenas Colegio Presbiteriano de Güines, La Salle, etc.

JAI-ALAI

PROGRAMA OFICIAL PARA LA FUNCION DE MAÑANA, SABADO, A LAS OCHO Y CUARTO P. M.

Primer partido, a 20 tantos

Juanito y Solá, blancos, contra Román y La Paz, azules.

A sacar los primeros del diez y los segundos del nueve y medio.

Primera quiniela, a 6 tantos

Solá, La Paz, Román, Juanito, Escarza y Creus.

Segundo partido, a 30 tantos

Ferrer y Paco, blancos contra Ochoa y Salazar, azules.

A sacar ambos del nueve y medio.

Segunda quiniela, a 6 tantos

Ochoa, Paco, Salazar, Goyo, Ferrer y Lasa.

Tercer partido, a 30 tantos

Aguiar y Lasa, blancos, contra Iturrino y Goyo, azules.

A sacar ambos del diez.

DEL MOMENTO ACTUAL

(Por M. VIADA)

LA ANEMIA ACTUAL DEL BOEO OBEDECE A UNA SOLA CAUSA, LA ESCASEZ DEL SIGNO FIDUCIARIO

Los comentarios que se han venido haciendo para llegar a conocer el verdadero motivo de que hoy el boxeo cubano presente ese aspecto de languidez, tiene una sola y primordial causa, la infinita agonía de todos los bolsillos.

Mirando las cosas bajo un punto de vista verdaderamente real, el boxeo profesional sufre su aguda crisis debido a la decantada depresión económica que imposibilita el ofrecer buenas bolsas, causando por ese motivo, la emigración continua de nuestros buenos prospectos del ring, ocurriendo con esto lo natural y lógico: la no concertación de peleas en frecuencia al no poderse garantizar buenas pagas a los participantes.

El público cubano conoce de boxeo, y tan es así, que sigue el curso de los encuentros efectuados en el extranjero con máximo interés y se consideraría muy dichoso de poderlos presentar aquí en su patria.

Pero he ahí el problema, los precios que se cobran o se pueden pagar hoy en esta Capital por presenciar buenos bouts no exceden de 80 centavos, y es esta cantidad en extremo exigua para cubrir gastos y que los boxeadores que han de integrar la función reciban un pago honesto y razonable por la utilización de sus servicios, más o menos valiosos.

En la vida todo es interés, y el dinero es la llave poderosa que abre todos los paraísos, aunque en muchos casos se pretenda demostrar que es un ideal lo que se persigue o por lo cual se lucha.

Tratándose de boxeo, el más caro ideal o interés—como quiera llamársele—es ese signo fiduciario tan codiciado lo que preocupa a cada uno de los participantes en el programa, y si éste no se muestra abundante, muere toda posibilidad de éxito. En cambio, de existir una situación próspera, los éxitos de taquilla se producirían con una prodigalidad asombrosa. Bastaría una pequeña insinuación para que los Stadiums se vieran colmados por favorecedores dispuestos a cualquier sacrificio de su bolsa por el mero hecho de presenciar un buen encuentro y estaría garantizada de antemano cualquier fiesta de puños que se confeccionara a base de estrellas y hasta de peleadores de otras categorías inferiores; todo se deslizaría fácilmente y el éxito sonriente no se mantendría alejado un solo momento de los promotores o empresarios.

Y ahora yo voy a hacer una pregunta: ¿Se necesitaría ser un mago para lograr esto en una situación económica holgada? Con seguridad que no. Esta acción refleja de la abundancia monetaria no requeriría nada más que una cosa, un poco de sentido común y entender la profesión balanceando los matches de acuerdo con las condiciones artísticas de cada aspirante.

Tenemos, como ejemplo, la pelea celebrada en la Habana entre Harry Wills y Gunboat Smith, hace años, una propaganda sencilla y no quedó vacío un solo asiento en el Stadium de la calle de Marina. ¿Motivos principales? Que no escaseaba el dinero. Con toda seguridad que ahora ni el mismísimo Tex Rickard—si volviera a vivir—podría mejorar nuestro estado actual de cosas. Pensar de otro modo es apartarse francamente de la realidad.

Conociendo el sinnúmero de problemas que rodean hoy a cualquier empresa, resulta cada vez más gigantesca y meritoria la labor que desarrollan Luis Parga, Aramís del Pino y cuantos otros señores que no han consentido que el boxeo haya muerto definitivamente en Cuba en los días difíciles que atravesamos.

ANIMADA Y JOCUNDA LA NOCHE DEL JUEVES EN EL JAI ALAI

Goyo y La Paz que está dando guerra dejaron en 13 a Román y Escarza. En la última decena del partido cumbre, Millán y Paco arrollaron con Morales y Hugues

FENOMENAL DE HOY: FERRER-PACO VS. OCHOA-SALAZAR

Y aunque la lluvia no había cesado, ni la mar estaba serena, ni siquiera tan serena como los serenos de comercio, de los que llaman las vecinas el «vecino», un vecino que cuando se le llama no comparece por ninguna parte, y las nubes marchaban cielo adelante, lentas, cenicientas y foscas, nosotros, que somos los de siempre, siempre locos y cautivos de las casquivaneces de la pelota, pues a primera hora ya estábamos allí, en Concordia y Lucena, en nuestra cancha, como los demás en los tendidos y en las altas esferas los gargantúas y las damas, la gracia y el prestigio de nuestros emocionales peloteos, partidos, quinielas, empates y sobresaltos.

Y como La Paz, el titán de bronce, volvía a la cancha a disputar el primero, de azul, con el delantero Goyo, contra los blancos Román y Escarza, pues mucho antes de que la coqueta pelota diera su ósculo inmortal al frontis, ya estábamos atentos a todo lo que ocurriera en la primera tanda. Y lo que pachó, pachó, que no pachó nada; nada más que los dos azules, echándose la escopetila recortada, noble y certera arma actual, guiñaron el ojo, soltaron el gatillo y pum pum, zas, hicieron de un tiro un par de blancos. Blanco de muerte a Román que estuvo infernal y blanco a Escarza, que también abusó lo suyo del paraguas. Naturalmente llovía y si el paraguas no se saca cuando llueve, cuándo diablo se va a sacar? Lo cierto y muy cierto fué que los dos azules, jugando admirablemente los dejaron en el tanto salao y maldito de trece. Por lo cual es indudable que los dos blancos no debieron haber salido anoche de su casa. Y más nada. Sigue paseándose triunfal por el cemento el guerrero de La Paz, que da unos papazos que atontolinan. Y jugará más, mucho más y mucho mejor. Ya lo verán los que vivan para verlo. Boletos, a 2 pesos 70 centavos.

Primera quiniela:

De Goyo, que pagó con 3 pesos 55 centavos.

Y poco después a lo de siempre, o lo que es lo mismo; a otra cosa que produzca más; al peloteo del partido cumbre del jueves, noche popular y de animada alegría en toda la cuadra. Partido entre los blancos Millán y Paco, contra los azules Morales y Hugues. Pelotean bien; pero nunca tan bien como en los partidos grandes y furibundos del martes y del miércoles. Y pasan iguales por una, dos, tres y cuatro, luego en nueve y en los diez. Seis tantos bonitos más y otro en los trece. Ya verán ustedes cómo este carita sucia nos trae la mala pata de que el igualiteo no vuelva a repetirse. Y en efecto, efectivamente, Millán, que cada día está más calvo; pero que cada día juega más a la pelota, y Paco, que es un paquebot que suelta unas sorpresas de estacazo y tente tieso con una tanda tan absorbente como tragante, pues se lo llevaron a gran velocidad. Los dos azules, que unas veces anduvieron rodando y otras a gatas, pues no pasaron de los 23 y van ustedes bastante bien. Boletos, a 1 peso 51 centavos.

Segunda quiniela: Lasa.

Que pagó con 6 pesos 25 centavos.

Y andando andandito, entramos en los últimso belenes del jueves; tercer partido que peloteaban los blancos Iturrino y Solá, contra los azules Creus y Lasa. Que salieron con la alarma y empates en una, dos, tres, cuatro y cinco. Y en la monjita todo sí cabe, que dijo el chico de la frita de la esquina de en frente. Y no habiendo más asuntos qué tratar, Iturrino hecho un cañón formidable y Solá, hecho un maestro de escuela de albañilería, arrollaron con Creus, que estuvo malitamente y con Lasa, que anduvo corre que corre sin llegar a tiempo a parte alguna. Perdieron el tren. Se quedaron en el tanto 27. Bueno: un escorzo azul de última hora que de nada sirvió.

Ya estaba bueno. El viernes lo mismo de siempre.

F. R.

Prorrogado el plazo de Basket - Junior

Venció ayer tarde el plazo de inscripción para el Campeonato Junior de Basket Ball y tal como lo habíamos presumido, el único acuerdo que se tomó en la sesión efectuada fué el prorrogar la inscripción del mismo durante 15 días; y celebrar en la semana próxima una nueva sesión, en la que se ultimarán todos los detalles relacionados con este Campeonato, que promete, en el caso de un arreglo del asunto Ferroviario-Unión; ser tan interesante como aquellos que hace ya algunos años se celebraron en los terrenos de los Antiguos Alumnos de la Salle.

CONNIE MACK NO PIENSA POR AHORA EN CAMBIAR O VENDER SUS ESTRELLAS

Desmintió en Filadelfia los rumores de que cambiará o vendera a Grove y Foxx, a los que calificó de columnas

FILADELFIA, noviembre 30. (AP.)—Connie Mack, en declaraciones hechas hoy en ésta, ha ridiculizado las versiones de que los Atléticos se proponen desprenderse de algunas de sus estrellas.

Hemos recibido tentadoras ofertas por algunos de nuestros players, pero no tenemos por estos momentos idea de desbaratar nuestra máquina basebolera, ha declarado. «No discuto que más adelante, no efectuemos algunos cambios o ventas, pero nunca éstas incluirán fuertes columnas del equipo, como son Lefty Grove y Jimmy Fox».

Mack, hablando sobre las posibilidades del Filadelfia el año próximo se muestra optimista y no vacila en predecir que es fácil sean sus muchachos los que carguen con la victoria. Tengo novatos, de este año, dice el viejo Connie, que en la temporada que se avecina, serán fuertes luminarias, por ejemplo, Dib Williams, el que confío se transforme en el short stop regular, y si sucede esto los fanáticos podrán ver a un real jugador.

Las dificultades que están presentando, para lograr un buen Campeonato de Basket Ball Junior, sólo van a tener un resultado, la posposición indefinida de los Torneos...

M.E.C.D. 2016

La Cámara de Comercio Cubana pide al Pte. aplace la aplicación de la ley del 50%

LA NUEVA LEY DE ACCIDENTES DEL TRABAJO, AUMENTA MUCHO LAS CARGAS DE LOS PATRONOS

Esto se debe a los excesivos beneficios adicionales que concede a los trabajadores. Se cree que esta nueva ley será muy difícil de aplicar en los casos de enfermedades

Habiéndonos enterado de que la Asociación de Compañías de Seguros contra Accidentes del Trabajo viene estudiando cuidadosamente la nueva legislación que según el Decreto número 2687, publicado en la «Gaceta Oficial» del día 16 del mes pasado, substituye a la Ley de 12 de junio de 1916, y en vista de que para todas las industrias y comercios tiene gran interés esta clase de disposiciones, ya que tienen que tenerla en cuenta a los efectos de sus respectivos presupuestos de gastos, pues las primas con que cubren sus seguros deben cargarse al costo de la producción, hemos procurado reunir la mayor cantidad de datos para mantener al corriente a nuestros lectores.

Efectivamente, podemos asegurar que la nueva Ley citada crea muchas nuevas obligaciones a los patronos y les aumenta en muchos casos las que ya tenían en virtud de la Ley anterior. Para darles una idea a nuestros lectores, en cuanto a las principales cargas que crea o aumenta la Ley de referencia, extractamos el Informe rendido por el doctor Virgilio Ortega, Abogado Asesor de la citada Asociación de Compañías de Seguros contra Accidentes del Trabajo, en el que se analizan en detalle los más salientes extremos de la nueva Ley.

He aquí dicho extracto:

INFORME

La nueva Ley está calcada en la anterior, pues se trata del mismo texto con algunas modificaciones, en su mayor parte sólo favorables a los obreros. Las principales de estas modificaciones son:

PRIMERA:

La que expresamente incluye las enfermedades profesionales en el concepto de accidente del trabajo.

En realidad, la Ley anterior, aunque no de manera expresa, incluía dichas enfermedades en la esfera de los accidentes del trabajo.

La tendencia actual, en todos los países, es la de considerarlas dentro de ese concepto.

La nueva Ley declara que« toda enfermedad orgánica adquirida durante el trabajo y contraída con ocasión o por consecuencia del mismo» es accidente del trabajo; luego no establece límites precisos, y dentro de esta definición caben prácticamente todas las enfermedades, ya que la fatiga o el agotamiento producidos por el trabajo, combinados con otros factores, producen muchas enfermedades distintas; y, como es difícil o quizás imposible determinar si principalmente la enfermedad se debe a estos otros factores, o si se debe a fatiga o agotamiento debidos a causas ajenas al trabajo, las compañías de seguros tendrán que indemnizar por todas esas enfermedades, sean o no contraídas «con ocasión o por consecuencia del trabajo».

El peligro mayor de esta definición estriba, a mi juicio, en que será muy difícil determinar cuándo una enfermedad orgánica cualquiera ha sido contraída con ocasión o por consecuencia del trabajo.

Considero peligrosa toda definición para esta clase de riesgo y por eso recomiendo que se pida a la Secretaría del Trabajo la substituya por el llamado «sistema de lista». Acaso la lista recomendada por la Oficina Internacional del Trabajo, agregándole la tabacosis pulmonar, sería la más recomendable para nuestro país. Este sistema tiene la ventaja de la precisión. Con él las compañías de seguros pueden calcular la prima que deben cobrar por este riesgo, pues aunque carecemos de estadísticas exactas en cuanto a las enfermedades contenidas en la citada lista, conocemos algunos datos y poseemos cierta experiencia que nos pueden guiar para realizar el cálculo.

SEGUNDA:

Las dietas deben calcularse sin tener en cuenta si el trabajo es o no continuo, o intermitente, ni si el jornal es fijo o variable.

Esta disposición, a más de ser injusta, resulta estimuladora de fraudes. Es injusta porque el accidente puede ocurrir en un día en que por circunstancias especiales la víctima devengaba un jornal muy elevado, y podría darse el caso de que la dieta fuera mucho mayor que el jornal promedio que jamás pudo ganar ganar el obrero. Ello estimularía, si no se modifica, la simulación del accidente, y la demora voluntaria de la curación.

TERCERA:

Las indemnizaciones han sido aumentadas para muchos casos. Por ejemplo:

a)—En cuanto a la reeducación de los mutilados.

b)—Se aumenta en 10 por 100 la renta vitalicia de los ascendientes «de cualquier clase y grado», cuando el difunto no haya dejado hijos menores de edad o inútiles para el trabajo.

c)—Se aumenta al 70 por 100 la indemnización que se concede al cónyuge supérstite junto con los descendientes o colaterales.

d)—Se exige el suministro de aparatos de prótesis y ortopedia, y su renovación.

e)—Se exige una indemnización adicional para cuando la víctima necesite asistencia constante de otra persona; y

f)—En los casos de conmutaciones de rentas a los obreros extranjeros, hay que agregar un 10 por 100 con destino al Instituto Nacional de Reeducación para los inválidos del Trabajo.

CUARTA:

El período de espera ha sido suprimido (se llama período de espera al que debe transcurrir antes de que pueda tener derecho a dietas la víctima de accidente).

La opinión está muy dividida en cuanto a la conveniencia de este freno a la simulación y al fraude. Pero en general se considera que la supresión de dicho período aumenta en más de un 50 por 100 las indemnizaciones a pagar.

QUINTA:

Los dependientes de comercio son comprendidos en el concepto de obreros o empleados, a los efectos de la Ley.

La Ley anterior implícitamente incluía a los dependientes de comercio, y al Reglamento de modo expreso así lo aclaró, pero por una errónea interpretación de estos preceptos casi ninguna tienda aseguraba a sus dependientes. Ya no habrá lugar a duda, y todos tendrán que asegurar a estos obreros.

Es evidente que una simple ojeada a la nueva Ley produce la impresión de que todos los que tengan industrias o comercios necesitaran hacerle frente a enormes desembolsos adicionales para cubrir el costo de los nuevos beneficios que a los trabajadores concede la nueva legislación que nos ocupa. Y si alguna duda queda basta leer el citado Informe del doctor Ortega, para comprender que la clase patronal tendrá que asumir muy pesadas cargas a partir del día 17 de diciembre próximo, fecha en que comenzara a regir la nueva Ley.

Lo más grave que contiene es la disposición que incluye dentro del concepto de accidente del trabajo a las enfermedades orgánicas. Esto, además de constituir un grave error de técnica, creará una enorme cantidad de conflictos y litigios, ya que será muy difícil determinar con exactitud los casos atribuibles al trabajo. El error de técnica consiste en que se involucran en uno, dos clases de seguros muy distintos y que exigen tratamientos diferentes. Nos referimos al seguro de accidentes del trabajo y al seguro de enfermedades. El primero es el que corresponde a la Ley que nos ocupa, y el segundo necesita un tratamiento especial, ya que si es obligatorio no debe exigirse que sea sólo el patrono el que tenga que cubrirlo. En todos los países donde existe el seguro de enfermedad éste es pagado por el propio trabajador, aunque suelen contribuir el Estado y los patronos.

Entendemos que si es que se desea establecer el seguro de enfermedades, procede que se dicte una Ley separada de la del seguro contra accidentes del trabajo, y que se busque una fórmula justa y equitativa en cuanto a la proporción en que deben contribuir el Estado, el patrono y el trabajador beneficiario. Pero si se persiste en que la Ley se mantenga como ha quedado, es indudable que las primas van a ser forzosamente elevadísimas, y acaso sean los propios trabajadores los más perjudicados porque escasearán los patronos que puedan pagar las primas y las compañías que se atrevan a asumir los imprecisos riesgos a que se contrae el artículo concerniente a las enfermedades profesionales, en la Ley de referencia.

EDICTO

DR. EDUARDO CARLOS LENS Y DIAZ, Juez de Primera Instancia del Oeste.

Por el presente Edicto que se libra en el juicio ejecutivo seguido por Martha Sutour Fayol contra Eduardo Coloma Alvarez, se saca a pública subasta por término de ocho días y por primera vez, los bienes embargados al ejecutado Coloma, que consisten en los derechos y acciones que correspondan y puedan corresponder al doctor Eduardo Coloma Alvarez en el Juzgado de Primera Instancia del Norte de esta Capital, en el juicio declarativo de menor cuantía que estableció sobre otorgamiento de escritura de cancelación de la hipoteca sobre la casa San Anastasio sin número, otorgada al número 64 por Eduardo Coloma a favor de la ejecutante, en 30 de Junio de 1930 ante el Notario doctor Lauro G. Mendoza, que fueron tasados en setecientos cincuenta pesos, y el remanente que pueda resultar del precio del remate en el procedimiento hipotecario seguido en este Juzgado por Martha Sutour contra Eduardo Coloma Alvarez, que cursa ante el Secretario señor Llanusa, en cuyos autos se subastó la casa San Anastasio sin número, tasados en la cantidad de cincuenta pesos, haciéndose saber que para poder tomar parte en la subasta deberá consignarse previamente en el Juzgado, o en la Zona Fiscal una cantidad en efectivo igual al diez por ciento de la tasación, sin cuyo requisito no serán admitidos; y que para poder tomar parte, mejor dicho, y que sólo se admitirán proposiciones que cubran los dos tercios de la tasación; para el acto de la subasta que se efectuará en este Juzgado situado en Prado 15, altos, se ha señalado las 9 de la mañana del día 14 de Diciembre próximo.

Y para publicar en un periódico de los de mayor circulación, se libra el presente en La Habana a 30 de Noviembre de 1933.

Dr. E. Lens.

Ante mí:
Francisco Baños,
Secretario Judicial.

IMPRESIONES DE LA BOLSA LOCAL

Como ayer fué día festivo en los Estados Unidos hubo bastante inactividad en el mercado local, pero mejoraron sus tipos los Bonos de Cuba, Morgan 5 1/2 por ciento del 53, Obras Públicas del 45, Hav. Electric y Teléfonos, y las Obligaciones de la Cervecera Internacional y Hav. Elect.

Se mantuvieron firmes las Utilities preferidas, y preferentes y preferidas de la Hav. Elect.

El oro sigue muy firme cerrando de 46.1/2 por ciento a 48 por ciento prima.

Hoy, a las 4 y 30 de la tarde tendrá efecto en la Bolsa de la Habana, la anunciada disertación del señor Julio Lobo, conocido azucarero, sobre el Plan Chadbourne y la Zafra Libre.

Para este acto han sido invitadas distinguidas personalidades pertenecientes a nuestro másl altos centros mercantiles y azucareros.

PRECIOS DE LOS ARTICULOS DE PRIMERA NECESIDAD

Artículos Varios.

Ajos del país mancuernas de 20 a 25 cets. Almidón molido arroba de $1.00 a $1.25. Arroz 5 estrellas arroba $ 1.10. Semilla viejo arroba 90 cets. Valencia arroba $1.35. Manteca refinada 1ra. clase libra 22 cts. de 2da. 18 cts.. Maíz de Gibara arroba 45 ctos. de Provincia arroba 40 cts.—Tasajo del País libra de 10 a 20 cts.

Frutos y Vegetales

Anones caja de $1.00 a $2.50. Cocos secos docena 80 cts. a $1.00 —de agua docena de 40 a 60 cts.—Fruta Bomba docena de 60 cts. a $1.20. Guayabas caja de 20 a 30 cts. Limones el ciento de 5 a 50 cts. Mameyes el ciento $2.00. Naranjas agrias 1ra. clase de 40 a 50 cts. de 2da., de 20 a 35 cts. Naranjas de China 1ra. clase el ciento de 20 cts. a $1.20. Plátanos criollos 1ra. clase el ciento $2.00, de 2da. $1.50, de 3ra. $1.00. Enanos racimo de 20 a 45 cts.. Manzanos racimo de 20 a 45 cts.. Piña blancal 1ra. clase docena 60 cts., de 2da. 45 cts. Morada 1ra. clase docena 30 cts., de 2da. 20 cts. Toronjas el ciento de $1.00 $1.20. Boniatos arroba de 25 a35 cts. Calabazas 1ra. clase de $1.00 a $1.25. Chayotes docena 1ra. clase 35 cts., de 2da. 30 cts. Maíz tierno el ciento de mazorcas de 40 a 60 cts. Malangas blancas arroba de 30 a 35 cts. Amarillas arroba de 45 a 50 cts. Ñames arroba de 45 a 50 cts. Papas blancas de 90 cts. a $1.40. Pepinos docena de 15 a 75 cts. Pimientos chicos libra de 20 a 30 cts. Grandes, docena de 30 a 35 cts. Quimbombó 1a. clase libra 5 cts. de 2a. 3 cts. Tomates 1a. clase caja $2.50, de 2da. $180, de 3a. $1.60. Yuca arroba le 15 a 20 cts. Coles Americanas docena de $1.00 a $3.60. Zanahorias libra de 4 a 8 cts.

Aves y Huevos

Gallinas libra 9 cts. Pavos libra 10 cts. Palomas el par 25 cts. Pichones el par 25 cts. Patos el par 50 cts. Pollos libra 11 cts. Huevos del País 50 por $1.00. Mantequilla del País libra de 22 a 25 cts. Queso Camagüey libra de 10 a 12 cts. Patagrás libra de 24 a 35 cts.

Carnes.

Carnero libra 15 cts. Puerco libra 20 cts. Res 1ra. clase libra 13 cts., de 2da. 9 cts. Filete libra de 20 a 30 cts. Manteca cruda libra de 14 a 19 cts.

Café tostalo y molido.

Del País corriente 22 cts. libra.
Del País 1ra. de 30 a 40 cts. libra.
De Centro América de 40 a 50 cts. libra.

PRECIOS DE LECHE FRESCA EN LA HABANA

A particulares comprada en el depósito 8 cts. el litro. A domicilio 10 cts. el litro. A comerciantes 8 centavos el litro.

PESCADO

Camarones, Langostinos y Pulpos 15 cts. libra. Pargos crilollos 10 centavos libra. Serrucho criollo y Pescado de la Sonda 9 cts. libra. Biajaibas, Cherna criolla 8 cets. libra. Guaguanches 7 cts. libra. Rabirrubias, Cabrillas, Salmonetes 6 centavos libra. Cubera, Caballerote, Mojarras, Lisa, Liseta, Plateado, Corvina, Robalo, Pescado de inferior calidad y Almejas 5 cts. libra. Sardinas, Manjuas y Machuelos 3 cts. libra. Cangrejos Moros $1.50 la docena. Langostas 60 cts. la docena. Ostiones 40 cets. el cieto.

CUÑITA

En los Estados Unidos van a investigar el costo de la vida.

En Cuba ya tenemos eso adelantado.

Con la halagüeña consecuencia de que aquí la vida sale por una bicoca, desde el momento en que hay mucha gente que vive del aire, otra tanta que vive del cuento y el resto que vive de milagro.

SOLICITA ESTA SUSPENSION HASTA TANTO SE REALICEN LOS ESTUDIOS NECESARIOS

«La Cámara de Comercio,—que por algo se llama cubana— no se opone a intento alguno en beneficio de Cuba, pero enitende que dicha Ley contraviene legítimos intereses»

TEXTO INTEGRO DE LA MOCION PRESENTADA

Con motivo de los incontables problemas suscitados alrededor de la llamada Ley del 50 por ciento promulgada con el fín de regular la distribución del trabajo en nuestro territorio, con arreglo a la nacionalidad de origen del trabajador, la Cámara de Comercio Cubana aprobó por unanimidad en la última Junta Ordinaria celebrada el día 24 del actual, la documentada moción que presentó al efecto el tercer Vice-Presidente de ese organismo, Sr. Marcelino Santamarina, y la cual, con fecha de ayer le fué enviada por el Presidente de la citada Cámara, Sr. Charles C. Dufau, al Sr. Presidente de la República de Cuba.

He aquí, el texto íntegro de la Moción:

Habana, Noviembre 29 de 1933.
Hon. Sr. Presidente de la República.
Palacio Presidencial.
Ciudad.

Hon. Sr:

En la última junta ordinaria Directiva que celebró esta Cámara de Comercio el día 24 de los corrientes, fué presentada y leída la moción redactada por el tercer Vice-Presidente, Sr. Marcelino Santamaria, la que fué aprobada por unanimidad, acordándo trascribirla íntegramente en el presente escrito, que tengo el honor de dirigirle.

El texto de la moción aludida es el siguiente:

«La llamada Ley del 50 por ciento promulgada con el fín de regular la distribución del trabajo en el territorio de la República según la nacionalidad de origen del trabajador, ha suscitado desde su publicación el día 8 de Nov., tal suma de problemas y descubierto tantas imprevistas dificultades para su cumplimiento, que justifican la intervención de la Cámara de Comercio Cubana en beneficio de los intereses que representa».

«Apenas conocida la Ley (que no fue sometida a consulta de las partes interesadas o tal vez a una de ellas solamente ha provocado en cierta parte de la prensa juicios tan acertados y ecuánimes, como adversos.»

«Por firmas autorizadas se ha comentado el aspecto legal, el moral, el social y hasta el sentimental, que son profundamente afectados por las consecuencias de la mencionada Ley, pero ahora deseo hacer notar la imposibilidad material de cumplirla, por la carencia de sujetos capacitados para substituir a los que por ella han de quedar desocupados».

«Aunque a observadores superficiales parezca cosa fácil y al alcance de las más rústica habilidad desempeñar los destinos usuales y corrientes en la industria y el comercio, es lo cierto que por humildes que sean, necesitan un aprendizaje más o menos largo, que en algunos casos alcanza tantos años como los necesarios para estudiar una carrera. Son verdaderos oficios para los que no hay más escuela que la práctica continuada, el ejercicio de cualidades naturales. No menos cierto es que en determinadas industrias hay ocupaciones que son oficios perfectamente definidos».

«Pretender que en un momento dado y en el plazo perentorio de 30 días pueda hacerse una substitución violenta de personas en la forma que la Ley previene como si se tratase de un relevo de motoristas en el tranvía, es demostrar un desconocimiento completo de las profundas derivaciones que plantea la discutida Ley, y esponerla a la mengua de ser desacatada por imposibilidad física de darle cumplimiento».

«Pero las dificultades arriba mencionada suben de punto al intentar armonizar la proporción del personal asalariado con la de los salarios y emolumentos, cosa tan fuera de lo posible en muchos casos, que forzozamente, de no modificarse la Ley, habría que acudir desde los comienzos de su vigencia a repugnantes sutterfugios y componendas a que nadie debe ser inducido por deficiencias de la Ley misma».

«Esta Cámara de Comercio —que por algo se llama Cubana— no podrá en ningún caso oponerse a intento alguno que pueda beneficiar a Cuba y a sus hijos, pero por creer que la discutida Ley atenta contra sus legítimos pero mal comprendidos intereses, vengo a pedir su intervención para evitar males mayores que los que se tratan de remediar».

«Es indiscutíble el derecho de la población nativa en cualquier país a disfrutar en lugar preferente de las ventajas sociales, políticas y económicas, pero no debe olvidarse que en todo tiempo Cuba necesitó el concurso de extraños brazos para el desarrollo de sus riquezas naturales y si ahora por estar en desacostumbrado período de depresión y pobreza nos apresuramos a alejarlos de mala manera, sería difícil contar con ellos cuando vuelvan a ser útiles, lo que obligará a acudir a otras fuentes menos deseables de abastecimiento de brazos y de sangre».

«Problemas que tan hondamente afectan a la vida social en todas sus expresiones, desde la sentimental hasta las de policía, no deben resolverse de un plumazo y devetar la cesantía de miles de hombres como si se tratase de la de uno solo, sino que exijen el estudio de **verdaderos principios científicos y el resultado de antecedentes estadísticos exactos**, con los que no se han contado, según en el preámbulo de la Ley en cuestión se confiesa, y que a mi juicio pudieran ser ventajosamente sustituídos por sensatas disposiciones sobre inmigración y aprendizaje de menores».

«Por tanto: Vengo a pedir a la Cámara de Comercio Cubana que practique las diligencias necesarias para lograr que las autoridades competentes dejen en suspenso la Ley del 50 por ciento hasta que se practiquen los anunciados estudios». (fdo.) Marcelino Santamaría.

Le ruego, pues, Hon. Sr., que tome en consideración las razones expuestas en la moción presente y suspenda la aplicación de la Ley Provisional de Nacionalización del Trabajo de la Gaceta Oficial del día 8 de los corrientes.

De usted respetuosamente,
CAMARA DE COMERCIO DE LA REPUBLICA DE CUBA.
Charles C. Dufau.
Presidente.

COLEGIO DE CORREDORES NOTARIOS COMERCIALES DE LA HABANA

Cotización oficial del día 30 de Noviembre de 1933.

Cambios	Tipos
S|E. Unidos Cable	1|10Pr
» Unidos vista	1|10Pr
Londres cable	5.19
Londres vista	5.18½
Londres d-v	—
París cable	6.17
París vista	6.16
Bruselas vista	21.88
España cable	12.85
España vista	12.84
Italia vista	8.29
Zurich vista	30.53
Hong Kong vista	37.70
Amsterdam vista	63.20
Montreal vista	2.1|4%r
Berlín vista	38.50

NOTARIOS DE TURNO:

Para cambios: Santiago Rodríguez; Para intervenir en la cotización oficial de la Bolsa de la Habana: Armando Parrajón, Raúl E. Argüelles.

Vto Bno. Joaquín G. Gumá, Sindico-Presidente, Eug. E. Caragol, Secretario Contador.

dS..0msa..0....7,

FENNER, BEANE & UNGERLEIDER
Miembros de la Bolsa de Valores de New York
Hilo Directo con New York
Transdux
Servicio de Ticker
COBRAMOS SOLAMENTE LA COMISION DE NEW YORK
Aguiar 71. Telfs. M-5963-64-65

N. GELATS y Cía.
Habana. BANQUEROS Aguiar 106-108
Vendemos cheques de Viajeros
Pagaderos en todas partes del mundo
y Cartas de Crédito Circulares
en las mejores condiciones.
"SECCION DE CAJA DE AHORROS"
Recibimos Depósitos en esta Sección Pagando el 2½ por 100 Anual. Todas estas operaciones pueden efectuarse también por Correo.

Cotizaciones

Noviembre, 30 de 1933.

HABANA CLEARING HOUSE

Las compensaciones de checks entre los Bancos asociados al Habana Clearing House ascendieron en la liquidación de ayer a la suma total de

$1.201.122.13

COTIZACION DE LA PESETA.

La peseta española se cotizó al cierre del mercado a razón de

7.81.

por dólar.

ACCIONES

'No hubo operaciones'

BONOS

'No hubo operaciones'

COTIZACION DE LOS FRANCOS

El franco francés se cotizó ayer al cierre del mercado a razón de

16.33.

por dólar.

COTIZACION DE LA LIBRA ESTERLINA

La libra esterlina se cotizó ayer en el mercado local a razón de

5.17.1|4

RECAUDACION DE LA ADUANA,

$55.895.80

MERCADO GANADERO

Los precios en pie

Precios pagados por compradores:

El vacuno

De 1.60 a 1.85, entregado en la estación de Luyanó.

De cerda

De 4.60 a 6.00 entregado en Luyanó.

El lanar

De 2.00 a 2.50 entregado en la estación de Luyanó.

RECAUDACIONES DE LA HAVANA ELECTRIC Ry Co. Y DE LOS F. UNIDOS

Semana terminada el 26 de Noviembre de 1933	$ 43.125.55.
Igual período del año 1932	$ 33.189.72
Diferencia de más esta semana	$ 9.935.83.
Total desde Enero primero a Nov. 26 de 1933	$2.059.001.92.
Igual período del año 1932	$2.048.153.45.
Diferencia de más este año	$ 10.848 47.
F. C. U. de la H.	
Semana terminada el 25 de Noviembre de 1933	$ 72.298.48.
Igual período del año 1932	$ 60.318.84
Diferencia de más esta semana	$ 11.979.64
Total desde el primero de Julio	$1.297.344.52.
Igual período del año 1932	$1.462.421.79.
Diferencia de menos este año	$ 165.077.27.

MERCADO DE TABACO

Nuestro Corresponsal en Ovas nos comunica que hace unos cuatro días fueron adquiridas por el señor Pancho Diez (que compraba antiguamente para Walter Sutter) las partes limpias de la cosecha del 32. de la Vega Alpizares, propiedad de Gregorio Bencomo, y que ascienden a un total de 48 tercios.

LAS ENTRADAS

Por ferrocarril entraron ayer en la Habana.

De Placetas para los señores I. Kaffenburgh, 113 tercios.

De Placetas para la Ruppin Havana Tabacco Co. Inc. 300 tercios de la escogida de Cabaiguan.

De Placetas para los Sobrinos de Diego Montero, 50 tercios.

De San Juan y Martínez, para la Cuban Land, 1932 tercios.

De Ovas para Genaro Roche, 33 tercios.

EN EL DIA DE AYER SE EFECTUARON LAS SIGUIENTES EXPORTACIONES DE TABACOS.

Vapor «Oriente»

De Eugenio Herrera para S. Rossin & Son Inc., en New York, 4.000 tabacos elaborados a mano.

De Torres Gener y Hnos, para Manzarraga Bross en Liverpool, Inglaterra, 500 libra de picadura en paquetes.

De Torres Gener y Hnos, para Munnitiz y Co., en Liverpool, Inglaterra, 2000 libras de picaduras en paquetes.

De Fernández Palicio y Co., S. en C., para Faber Cos y Gregg Inc. en New York, 7700 tabacos elaborados a mano.

De Fernández Palicio y Co S. en C., para L. Suzmán Ltd en Johannesburg S. Africa, 16.100 tabacos elaborados a mano.

De Roberts y Co., para Mr F. Kattemburg en Bruselas Bélgica, 10.000 tabacos elaborados a mano.

Vapor «Veragua»

De Cuban Land & Tobacco Co para Henry Clay and Bock & Ltd. en New York, 150 pacas tripa despalillada.

AÑES....

AUMENTAN LAS EXPORTACIONES DE MINERAL Y CONCENTRACION DE COBRE, A LOS EE. UNIDOS

Cifras oficiales del Departamento de Wáshington, así lo demuestran, al compararse las exportaciones del referido mineral, durante los ocho primeros meses del año actual

De acuerdo con un interesante estudio comparativo hecho por la revista «Cuba Importadora e Industrial» basada en cifras oficiales de Washington, en los ocho primeros meses de este año hemos aumentado considerablemente nuestras exportaciones de mineral y concentrados de cobre a los Estados Unidos, en relación con 1932.

A continuación reproducimos la cantidad y valor de lo exportado a Estados Unidos en los primeros ocho meses de los últimos años:

8 meses	Libras	Valor
1929	4,228.302	$617.444.—
1930	8,461.498	$781.446.—
1931	12,538.846	$951.115.—
1932	7,928.767	$474.816.—
1933	12,695.338	$690.169.—

En el pasado año tuvo una fuerte baja la exportación de dicho mineral con destino a Estados Unidos, alcanzando solamente unas 10,220,767 de libras contra muy cerca de 21 millones de libras en 1931 y de 28 millones en 1927. Lo exportado en dichos ocho meses de este año hace esperar un aumento de consideración en este año, superando desde luego las cifras del año anterior.

FRUTOS CUBANOS EN NEW YORK

La Sección de Fomento y Expansión Comercial de la Secretaría de Agricultura y Comércio ha recibido del Jefe de su Oficina Agrícola-Mercantil establecida en New York, el siguiente cable:

«Ayer se subastaron 795 huacales Piñas, las marcas «B. & S.», «Cubanita Palacios», «Cubanita B», «Cubanita D», «Cubanita A. S.», huacal de 18 de tres pesos treinta a tres pesos cincuenta, huacal de 24 de tres pesos a tres pesos veinte, huacal de 30 de dos pesos setenta a dos pesos ochenta, huacal de 36 de un peso noventicinco a dos pesos veinte. Habas-Limas de tres pesos veinticinco a cuatro pesos cincuenta, los precios obtenidos por este artículo son superiores al mismo de otra procedencia. Quimbombó de tres pesos cincuenta a cinco pesos cincuenta el cesto, precio inferior al de otras procedencias, la clase más pobre se vendió a dos pesos, también subastáronse Pepinos procedentes de Puerto Rico al precio promedio de un peso cincuenta huacal; temperatura favorable al mercado, temperatura anunciada buena».

BOLSA DE LA HABANA

COTIZACION OFICIAL A LAS 2.30 P. M.

BONOS Y OBLIGACIONES	Comp.	Vend.
Rep. de Cuba 1904 Speyer	75½	82
Rep. Cuba 1905. (Deuda Interior	40	48
Rep. Cuba 1904 cuatro 1|2 por 100	66	74
Rep. Cuba 1914. (Morgan	85	100
Rep. Cuba 1923 (5.1|2) Morgan	73	83
Rep. Cuba 1945 5.1|2 Obras Públicas	—	—
Centro Asturiano	20	—
Cervecera	26	31
Cervecera (oblgs no hipotecada	9	—
Gas	85	100
Havana Electric (Con-consolidados	32¾	—
H. Electric. Debentures. Oblig no hipo	7½	8⅞
Nueva Fáb de Hielo	75	110
Papelera, serie B	50	—
Teléfono	66	80
Unidos	6	—
Acciones		
Cervecera	15	—
F. C. Consolidados de Cuba. P.	3	4
Cuto y Co S. A. (Kokofat)	4	—
Fibras y Jarcia	10	—
H. Elec. Utilities C. seis por ciento	18	84
H. Elec. Utilities Co P. 5 por 100	10	15
H. E. Railway Co Preferidas	4⅛	8
H. El Railway Co Co	1	2
Jarcia P	20	—
Jarcia P. Ex.Div en acciones	20½	—
Jarcia, C	4½	7
Licorera de Cuba	4	8
Naviera, P	6	20
Naviera, C.	1	4
Nueva Fab. Hielo	75	—
Nueva Fábrica de Hielo Benef	11	20
Pesca, P.	20	—
Pesca, C.	4	—
Teléfono, P	20	27
Teléfono, C	6	—
Unidos	3¼	4
Unión Oil	3	4

COTIZACION A TERMINO BONOS Y OBLIGACIONES	Comp.	Vend.
Rep. de Cuba, Speyer 5 por ciento	75	80
Rep. de Cuba, Deuda da Interior	42¾	50
Rep. de Cuba. Speyer 4 y medio por 100	66	75
Rep. de Cuba, Morgan 5 por ciento	82	100
Rep. de Cuba, Morgan 5 y medio por ciento	84	80
Rep. de Cuba. Obras Públicas 1945	35⅝	36
Rep. de Cuba, (Obligaciones Oro	30	40
Recibos de Depósitos de Obligaciones Oro	17	25
República de Cuba. Azúcar.	68	80
Rep. de Cuba, julio 1934 G. Morgan	70	90
Rep. de Cuba, julio 1935 H. Morgan	63	85
Rep. de Cuba, julio 1936 I. Morgan	58	80
Rep. de Cuba, Julio 1937. J. Morgan	55	80
Ayuntamiento, 1ra	98	107
Ayuntamiento, segunda	93	103
Centro Asturiano	26	45
Cervecera	9	17
Cervecera Int. (Obligs no hipotecadas	9	17
Gas y Electricidad	90	100
Hav. Elec. Railway Co	33	34½
Hav. Elect. Ry. Co. (Obg. no hipotecada	7½	9
Jarcia, Matanzas	80	100
Nueva Fáb de Hielo	81	102
Papelera, Serie A	93	104
Papelera, Serie B	60	80
Cuban Telephone Co.	66	85
Unidos	7	20
ACCIONES	Comp.	Vend.
Cervecera	15	40
F. C. Consolidados (Preferidas)	3¼	4
Cuba Railroad Prf.	4¼	10
Morgan	63	85
H. E. Utilities Pref	18	24
H. E. Utilities Pretes	10½	15
Hav. Elec. Ry, Prefs	4¾	8
Jarcia, Preferidas	20	40
Jarcia, ex-Dividendo en acciones	20½	40
Jarcia, Comunes	4½	7
Licorera de Cuba	4½	8
Naviera, preferidas	7	20
Naviera, comunes	1	4
Nueva Fáb Hielo	70	125
Nva. Fca. de Hielo (beneficiarias	11	20
Teléfonos, Prefs	21	27
F. Unidos	3	4¼
Unión Oil Co	3	4

BUFETE DE JOSE L. RIVERO
Notario: FELIPE RIVERO
Chacón No. 25 Habana. Tlfs.: M 1472. A-8142

CANTIDAD DE PESCADO, MARISCOS Y CRUSTACEOS CONSUMIDA EN LA HABANA LA SEMANA QUE TERMINO

SEMANA COMPRENDIDA DEL DIA 20 AL 26 DE NOVIEMBRE DE 1933

Libras	Clases	Valor
154.349	Pescado del País	$ 10.628.01
94.500	Pescado de la Sonda	8.020.00
10.070	Langostinos y Camarones	1.336.55
2.522	Almejas	169.75
392	Pulpos	58.80
210	Tortugas	31.50
Docenas.		
6.063	Ostiones	292.00
1.028	Langostas	116.80
252	Cangrejos Moros	378.00
	TOTAL	$ 21.532.01

T. BARRERA,
Jefe de la Oficina de Pesca.

ORO!
Compramos en todas cantidades ORO cubano y americano, al 45 por ciento.
Onzas españolas, $23. Centenes, $6.70. Libras esterlinas $6.75.
Luises, $5.70. Pesos mexicanos, $0.65.
Billetes a todas partes de la República.
NAVIDAD a $15.00 el entero.
CACHEIRO Y HERMANO.
EL GATO NEGRO
Obispo 65. Teléfonos A-7780 — A-0000
Obispo y Aguiar. M-4017. Galiano y Zanja A-9298.

ORO! Cubano y Americano
Pagamos a 46½%
"LA ISLA" GALIANO Y SAN RAFAEL
Centenes, Luises, Libras esterlinas, Onzas españolas y Doblones.
Se paga el mejor precio.
Billetes de NAVIDAD.
Pedidos a nombre de Cándido Souto.
Enteros, $15.00.—Fracción 30 cts.

M.E.C.D. 2016

Anuncios Clasificados de Ultima Hora

ALQUILERES

a1 HABANA

CASAS BARATAS

POCITO 12 Y 14, ALTOS (Habana)
Dos y tres habitaciones. Llave, al lado.

MALOJA 188, BAJOS Y 190.
Bajos, tres habitaciones. Llave, en la Bodega.

MARQUES GONZALEZ 61, ALTOS
Tres habitaciones. Llave, en la Bodega.

JESUS PEREGRINO 37
Cinco cuartos. Llave, en el número 60.

INFORMES DE TODAS: TELEFONO A-1790.
A-1 28804 30 Dic. 3

PARA HOTEL O CASA
Huéspedes, dos grandes casas gemelas, veinticuatro grandes habitaciones, seis baños, dos salas, dos comedores, grandes garages, etc. Baratísimas, Calle J. esquina a 15.
A-1 28726 30 Dic. 3

ALQUILO el primer piso de Animas 36 esquina a Amistad, compuesto de sala, comedor, cuatro habitaciones, cuarto de baño y cuarto y servicios de criados. Informes: Telf. F-6191.
A-1 28764 30 Dic. 3

ANIMAS 115, entre Perseverancia y Campanario, segundo piso, modernísima, pintada, recibidor, sala, tres cuartos, baño intercalado, saleta, cocina, servicios. Llave en bajos. Informes: F-6405.
A-1 28713 30 Dic. 3

SOLEDAD 46 y medio, casi esquina a Pocito. Se ha desalquilado una preciosa casita de sala, comedor, 2 hermosas habitaciones, su baño, patio y cocina. Familias residentes de absoluta y completa distinción. Precio: 11 pesos mensuales. Informes: Goizueta, F-3937.
A-1 28824 30 Dic. 7

a2 VEDADO

23 ESQUINA a A. Bellísima y amplísima residencia, en lo mejor del Vedado, rodeada de hermosos jardines, con sus fuentes y pérgolas, confort interior inigualado en casa de rentas, con sala y antesala dividida, hall central, 6 amplísimas habitaciones, comedor con zócalo de caoba, pantry, cocina, completos servicios de servidumbre, amplios garages, lavandería, etc. Precio nunca igualado. Informes: Goizueta. F-3937.
A-2 28827 30 Dic. 7

C. NUMERO 207, entre 21 y 23. Casa antigua, pero muy confortable, comedor y amplia terraza, sala, comedor, 4 habitaciones, baño completo, etc. Precio muy rebajadísimo. Informes: Goizueta. F-3937.
A-2 28826 30 Dic. 7

17 ENTRE 10 y 12. Preciosos bajos, contiguos al Colegio Teresiano, con jardín, portal, sala, dos recibidores, 3 amplias habitaciones, baño intercalado, comedor al fondo, patio, traspatio con árboles, cuarto y servicios servidumbre, con o sin garage. Precio inigualado. Informes: Goizueta. Telf. F-3937.
A-2 28825 30 Dic. 7

CALZADA, entre H. e I. Preciosos y bellísimos altos residenciales, de un confort y amplitud admirables, propios para numerosa familia y de gran gusto, sala, amplísimo recibidor, 8 habitaciones de 5 x 5, dos hermosos baños, 3 habitaciones servidumbre, lavandería, garage para 2 máquinas, etc. Precio inigualado. Informes: Goizueta. F-3937.
A-2 28829 30 Dic. 7

ALQUILO, CERCA colegio «Estrella», Morell 97. Loma Chaple, garage, jardín, portal, sala, 3 habitaciones, baño, comedor, pantry, cocina, cuartos y servicios criados. Llave: Morell 6 (en frente). Baratísima, 18 pesos. Telfs. FO-2949 y F-5389.
A-2 28619 29 Dic. 3

a4 MARIANAO Y SUS REPARTOS

EZDA COLUMBIA Y AVE 2
ALTURAS DE ALMENDARES
Precioso chalet, Estilo Español, exterior e interiormente, con frente a tres calles, rodeado de jardín, sala, hall, comedor, pantry, cocina, cuarto y baño de criados, en la planta baja; seis cuartos y dos baños; en los altos, dos baños, en los altos, dos garages. Llaves enfrente, «Villa Azul».
INFORMES: M-9100.
UH. A-4 28036 24 Nov. 30

a5 J. DEL MONTE Y LA VIBORA

EN LO MAS ALTO DE LA LOMA DEL MAZO
Calle Carmen esquina a Luz Caballero. Se alquila el hermoso chalet de dos plantas, jardines y garage, sala, hall y seis grandes habitaciones en la planta principal; comedor, cocina, pantry, cuartos y baño de criados. La llave al lado.
Precio muy rebajado.
INFORMAN: M-9100.
UH. A-5 28037 24 Nov. 30

SAN MARIANO 46, entre San Antonio y Saco, frente Colegios Maristas y Lourdes, jardines, portal, sala, recibidor, 5 cuartos, baños intercalados, saleta, cocina, garage. Llave al lado. Informes: F-6405.
A-5 28712 30 Dic. 3

JESUS DEL MONTE: Se alquilan los altos de Luz 20, con sala, saleta, 5 cuartos, baño, comedor. La llave en los bajos. Informan: Telf. F-4866.
A-5 28732 30 Dic. 3

a6 SANTOS SUAREZ Y MENDOZA

SANTA CATALINA esquina Cortina, altos baratísimos, sala, dos habitaciones, baño, comedor, cocina, agua abundante, tranvías y ómnibus. Llaves, Carnicería. Informan: Durege 30 A., esquina San Bernardino.
A-6 28731 30 Dic. 2

a7 LUYANO

LUYANO: Se alquilan los altos de Reforma esquina a Herrera, en 15 pesos; los bajos, para establecimiento, 15 pesos; una casita preciosa, en Herrera 50, en 10 pesos. Informes: A-3303.
A-7 28743 30 Dic. 5

VEDO CASA fresquísima, alegre, y sana, Santa Felicia número 40, última cuadra, Luyanó, sala, saleta, 3 cuartos 4 por 4, comedor, garage, cuarto alto, un solar aledaño, 10 por 33 metros. Informan: Lealtad 141.
A-7 28783 30 Dic. 5

b2 APARTAMENTOS

8 Y 19
VEDADO
PRECIOS DE VERANO
1 a 4 cuartos, luz, teléfono, frigidaire, radio, garage, criados, piscina, restaurant.
F-6635

ALQUILERES

b4 HABITACIONES

O'REILLY 51
Se alquilan baratas y magníficas habitaciones, amuebladas y muy frescas, con abundantes baños, agua caliente a todas horas y teléfono. Buen servicio y moralidad.
B-4 28909 22 Nov. 30

ALQUILO habitación con balcón y ventana al Parque de la Fraternidad. Tiene lavabo y agua caliente, 8 pesos, Reina número 2, tercer piso derecha.
B-4 28741 30 Dic. 3

b5 CASAS DE HUESPEDES

NUEVA CASA de huéspedes. Viva tranquilo y coma sabroso. Ofrecemos habitaciones y departamentos, con toda asistencia. Puede usted vivir como en su casa, por menos dinero, Virtudes 18, A-9514.
B-5 28425 28 Dic. 2

GRAN CASA de Huéspedes, mejor punto y vista de La Habana, departamento espléndido y habitaciones balcón a la calle, baños calientes, comida exquisita, hecha con aceite. Casa moralidad. Prado 102, altos y Virtudes.
B-5 2808 30 Dic. 2

SOLICITUDES

o1 CRIADAS Y CRIADOS

NECESITO una señora blanca, para cuidar una niña, en casa de caballero solo y una criada para habitaciones, en casa de familia; sueldo, 15 pesos. Informan: Compostela 58.
S-1 28802 30 Dic. 2

o2 COCINERAS Y COCINEROS

SOLICITO señora de 30 a 40 años, para cocinar y coser. Llamen: Telf. I-5935.
S-2 28782 30 Dic. 2

SE SOLICITA una muchacha, con referencias, para cocinar y ayudar a la limpieza, dormir en la colocación; sueldo, 10 pesos, Oficios 88, altos.
S-2 28806 30 Dic. 3

SE OFRECEN

o1 CRIADAS Y CRIADOS

SE DESEA colocar una muchacha y una señora de mediana edad, para criada de mano, no le importa ayudar a la cocina, siendo corta familia, la joven; la señora ,para manejar o ayudar a la cocina; tienen buenas referencias. Telf. U-6604.
O-1 28803 30 Dic. 2

DESEA COLOCARSE una joven española, para los quehaceres de corta familia; sabe cocinar bien y tiene buenas referencias. Informan: F-6086.
O-1 28796 30 Dic. 3

SE DESEA colocar una muchacha española, para criada de mano o manejadora, lava y plancha y sabe coser; tiene buenas referencias. Informan: Telfs. M-4441 y U-6605.
O-1 28760 30 Dic. 3

SE DESEA colocar una joven española, para criada de mano o cuartos, o cocinar para corta familia; tiene buenas referencias. Telf. F-4408.
O-1 28765 30 Dic. 3

SE DESEAN colocar dos jóvenes españolas, una de criada de mano o para cuarto y coser y la otra de manejadora, es muy cariñosa con los niños; ambas tiene muy buenas referencias. Telf. M-5394.
O-1 28760 30 Dic. 2

SE DESEA colocar una muchacha española, de criada de mano o manejadora; tiene buenas referencias. Telf. FO-1381.
O-1 28737 30 Dic. 4

JOVEN ESPAÑOLA, desea colocarse de comedor o habitaciones, lava y plancha ropa fina, sirve a la mesa; sabe cumplir con su obligación y tiene buenas referencias. Telf. U-8239, Pilar.
O-1 28733 30 Dic. 2

SE DESEA colocar una muchacha española, para los quehaceres de una casa de corta familia; tiene buenas referencias. Telf. M-8428.
O-1 28730 30 Dic. 3

ESPAÑOL de mediana edad, se ofrece para criado, portero o cosa análoga, hablando inglés; sin pretensiones, ocho años en la última colocación. Dirección: Gabriel González, Calle 11 esquina a K., Vedado. Telf. F-6112.
O-1 28728 30 Dic. 3

SE DESEA colocar buen criado de mano, español, muy trabajador y humilde, sabe cumplir bien con su obligación, tiene muy buenas recomendaciones de donde ha trabajado, sirve bien la mesa a la rusa, ha estado con muy buenas familias; entiende jardín, es muy práctico y lleva 14 años en su oficio. Informan: M-7185.
O-1 28721 30 Dic. 2

o2 COCINERAS Y COCINEROS

SE DESEA colocar una joven española, para cocinar sólo o para cocinar y limpiar; sabe su obligación y tiene buenas referencias. Informan: M-5287.
O-2 28706 30 Dic. 2

COCINERO JOVEN, desea colocarse para casa particular, es buen cocinero y repostero; con referencias de familias distinguidas. Informan: Telf. F-6275.
O-2 28788 30 Dic. 3

SE COLOCA una señora de mediana edad, para cocinar y limpiar; una señora de mediana edad, para criada de mano o cuartos; en la misma, una muchacha para cocinar y limpiar; son españolas y tienen referencias. Villegas 99. Telf. M-4683.
O-2 28785 30 Dic. 2

DESEA COLOCARSE una joven española, para cocinar y limpiar o criada de mano; tiene buenas referencias. Llamar: F-5449.
O-2 28776 30 Dic. 2

SE DESEA colocar una muchacha española, para cocinar y limpiar a corta familia; tiene referencias. Informan: U-2674.
O-2 28777 30 Dic. 2

PARA COCINAR y limpiar, se ofrece española trabajadora y dispuesta cocina bien y hace toda clase de dulces; tiene buenas referencias, no duerme en la casa ni saca comida. En la Víbora o Santos Suárez. Telf. I-3744.
O-2 28762 30 Dic. 2

COCINERO JOVEN, español, desea colocarse en casa particular u hotel, cocina francesa, española y criolla, pastelería, repostería y pan; tiene buenas referencias, no tiene pretensiones y sale al campo. Aguila 231. Telf. A-3090.
O-2 28790 30 Dic. 21

21 ENTRE C. y D. Precioso departamento, confortable y decente, servidumbre y elevador, día y noche, así como luz y agua caliente. Familias todas distinguidas. Se compone de una amplia sala, habitación, pantry, baño completo y cocina. Precio: 14 pesos mensuales. Informes: Goizueta. F-3937 Edificio Tavel.
O-2 28828 30 Dic. 7

SE COLOCA una señora española, para cocinar. tiene referencias. es limpia y cumplidora. Telf. X-1182.
O-2 28744 30 Dic. 2

SE OFRECEN

o3 MANEJADORAS

MUCHACHA española, desea colocarse de manejadora o para cuartos; tiene buenas referencias. Informan: Calle 11, entre 20 y 22, letra E., altos, Vedado.
O-3 28801 30 Dic. 2

o8 CHOFERES

CHOFER, DESEA colocarse un joven español, para casa particular o comercio; tiene referencias. Informan. Telf. M-7666.
O-8 28805 30 Dic. 3

CHOFER ESPAÑOL, con 15 años de práctica, solicita plaza en casa particular o comercio; con referencias y cumplidor de su deber y sin pretensiones. Pregunten por Rafael. Telf. M-5784.
O-8 28786 30 Dic. 3

SE OFRECE buen chofer español, particular o comercio, buenas recomendaciones; no tiene pretensiones de sueldo. Telf. M-2224.
O-8 28709 30 Dic. 3

VENTAS

3 FINCAS RUSTICAS

SE VENDE hermosa finca en Loma Tierra, 1 caballería, linda con la carretera del Berro. Precio mínimo $1.700 y reconocer $500 de censo. Más informes: M. García. Monte 306.
V-3 28684 29 Dic. 6

INSTRUMENTOS DE MUSICA

HORROROSA liquidación de pianos alemanes, franceses y americanos. Desde $10.00. Se alquilan desde $2.00. También se alquila un cuarto cola, barato, Prats, Neptuno 70.
V-11 28757 30 Dic. 3

REPARACIONES

9 MUEBLES Y PRENDAS

REPARACIONES de muebles. Casa Pardo. U-5761. Por poco dinero barnizamos a muñeca, esmaltamos (Duco), pintamos mimbres a vapor. Tapicería general. Los reformamos, dejándolos modernos. Azogamos espejos. Trabajos garantizados. San Rafael 130.
R-9 Z.

DINERO-HIPOTECA

d1 SE TOMA

TOMO 1,500 pesos. Pago 15 pesos mensuales, por dos años, sobre casa de mampostería, paredes de citarón y techos de cielo raso, en lo más alto del Reparto Santos Suárez, compuesta de jardín, portal, sala, saleta, hall, tres cuartos, baño completo, comedor amplio, cocina, servicios ,patio y pasillos, 341 varas, Smith, Cuba 29, altos.
D-1 28784 30 Dic. 2

d2 SE OFRECE

SIN INTERVENCION de corredores, deseo colocar cinco mil pesos juntos o fraccionados, en la Habana o Vedado, exijo triple garantía. Interés módico. M-7020.
D-2 28620 29 Dic. 2

ENSENANZAS

e1 PROFESORAS Y PROFESORES

DOCTORA en Pedagogía, con buenas referencias, da clases de Primera y Segunda Enseñanza a domicilio. Telf. U-6492.
E-1 28745 30 Dic. 7

e3 ACADEMIAS

NUESTRA SEÑORA DE BELEN
Primera y Segunda Enseñanza. Clases especiales para uno o más alumnos. Uno a Sexto Grado: Instrucción Primaria, preparación para Escuelas Comercio, Normal, Instituto, Taquigrafía, Inglés, clases de bordado, Villegas 14. M-9708.
O-2 28718 30 Dic. 30

SUSCRIBASE Y ANUNCIESE EN EL «DIARIO DE LA MARINA»

PROFESIONALES

DOCTORES EN MEDICINA

DR. F. GARCIA CAÑIZARES
Graduado en la Universidad de la Habana y Madrid.
Medicina General, Piel, Venereo y Sífilis, San Nicolás 8. Telf. M-9467

DR. MANUEL BETANCOURT
Vías Urinarias-Venéreo
Asistente 4 años de los Profesores Marión y Heitz-Boyer de París. Consultas, de 3 a 5. Telfs. M-6347 y FO-3248, San Lázaro 173, esquina a Perseverancia.

DR. FRANCISCO J. DE VELASCO
Corazón, Pulmones, Estómago. Intestinos.

DR. RUBEN DE VELASCO
Corazón, Pulmones, Enfermedades de los niños. Consultas de 12 a 2 y de 2 a 4, días laborables. Horas especiales previo aviso. Salud 34. Telf. A-5418.

DR. F. VELEZ
ENFERMEDADES DE LOS PULMONES. Consultas los martes, jueves y sábados de 3 a 5 p. m. Santos Suárez núm. 2. Teléfono I-3882.

DR. MANUEL BETANCOURT
Vías Urinarias-Venereo
ASISTENTE 4 años de los Profesores Marion y Heitz-Boyer de París. Consultas, de 3 a 5. Tlfns. M-6347, FO-3248. San Lázaro 173. esquina a Perseverancia.

p2 OCULISTAS

DR. HORACIO FERRER
OCULISTA
Consultas por turnos, de 2 a 6 de la tarde. Consultas a horas fijas, previamente concedidas, de 8 de la mañana en adelante. Avenida de Wilson y L., Vedado. Telf. F-4831
Nov. 17

p3 DENTISTAS.

DR. JOSE MARIA GATELL
CIRUJANO DENTISTA
Trasladó su Gabinete Dental a Campanario 72, entre Neptuno y Concordia, donde seguirá cobrando los mismos precios económicos. Extracciones, $1.00. Dentaduras completas $10.00, consultas de 8 a 8.

PROFESIONALES

p4 COMADRONAS

COMADRONA. Edelmira Matarredona. Facultativa. Partos. Universidades Madrid, Habana. Ultimos adelantos científicos. Especialista reconocimientos. Consulta gratis. Monte 2, letra F, entre Prado y Zulueta.

CONSUELO RUDA
Comadrona Hijas de Galicia y Centro Asturiano, ex Interna de la Sala de Partos Balear. Consultas gratis en general, a todas horas, Belascoaín 74, altos Joyería, esquina a J. Peregrino. U-5824.

MARIA S. MOLINA, Comadrona «La Purísima» Cooperativa Médica y particular. Ultimos procedimientos. Hago asistencias. Precios módicos. Consultas gratis, diarias. U-4030, Neptuno 206-B., entre Marqués González y Oquendo.

ALQUILERES

a1 HABANA

PRINCIPAL y segundo piso, Concordia 94, sala, recibidor, 4 cuartos, baño completo, comedor, cocina, etc. Frescos y modernos. Baratísimos. Véalos. Llaves, bajos. F-2890.

CASA MODERNA, compuesta de sala, saleta, comedor, 4 habitaciones, cocina, baño intercalado y servicios para criados. Se alquila en Aramburu 12, (altos), entre San Lázaro y Jovellar. Informes: Telf. A-4697.

VILLEGAS 83, altos. Se alquila, cerca de Obispo, sala, comedor, cuatro habitaciones, demás servicios. La llave, en la Bodega. Informan: Telf. I-3056.

15 PESOS. Marqués González 40, altos, entre Peregrino y Pocito. Sala, saletica, dos dormitorios y servicios. Verla e informes, la misma, de 1 a 4.

ESTRELLA NUM. 233, altos o bajos. Se alquilan con sala, comedor, tres habitaciones, baño y cocina. Casas modernas y baratas. Informes: Ramón G. Fernández.

EN $25.00. MALECON 14, espléndido y fresco piso bajo, con portal, sala, comedor, recibidor, tres cuartos, baño completo, cocina. Las llaves primer piso. U-4489. U-2925.

VIVES 158, entre Carmen y Figuras, acabada de reparar y pintar, sala, 4 cuartos, cocina y baño. $15.00. The Trust Company of Cuba. Obispo 53. M-6917.
A-1 28667 29 Dic. 4

DEL LEJANO AYER

Por R. A. Catalá

Hojeando la colección del DIARIO DE LA MARINA

Episodios, anécdotas, tradiciones y leyendas de la Historia de Cuba

Las relaciones entre Cuba y los Estados Unidos —Fatalidad histórica.—La libre determinación.—El Consejo de Gobierno de La Haya ante la guerra hispanoamericana.—Recelo de los insurrectos.—La venta de Cuba en 300 millones.—El «Mensaje a García».—Méndez Capote y Despaigne salen de la manigua para Wáshington.—Decepción.—Shafter se niega a que las fuerzas de García entren en Santiago —Una carta conmovedora de Pepito de Armas

La agitación revolucionaria que sacude en estos días la conciencia cubana da sabor de actualidad a cuanto se refiere a las relaciones de la isla con la república del Norte.

Todos nuestros problemas sociológicos, económicos y hasta los políticos, por cierta fatalidad histórica, han parecido insolubles sin la cooperación del poderoso vecino. Así es, en efecto. Desde que Cuba nació a la vida internacional, o mejor dicho, desde que se plegó el pabellón de Castilla que había ondeado cerca de cuatro siglos en el Morro, el pueblo cubano se ha creído obligado, por el imperativo de una realidad ineludible, a tener sus ojos vueltos hacia el grande y buen amigo de Norteamérica, como en busca de inspiraciones salvadoras en momentos de indecisión, o bien para que su brazo poderoso lo apuntale cuando se ha sentido flaquear. Después de haberse preconizado en Versalles, como un evidente progreso político, que sea la libre determinación el dogma a que deba ajustarse la vida internacional de los pueblos y su misma existencia vernácula, por pequeños o débiles que sean, Cuba parece acogerse a la nueva fórmula y al ver un tanto despejado el horizonte, con la ruidosa caída del machadato, considera propicia la ocasión para que las nuevas ideas se abran paso y conjuntamente con el esfuerzo por imponer en la gobernación ciertos radicalismos de gran atracción popular, quiere deshacerse de las ligaduras que la atan a los Estados Unidos de América. Hasta donde pueda llegar esa abstención, dadas las obligaciones contractuales de la Enmienda Platt que figura como apéndice en nuestra Carta constitucional, y muy particularmente las del Tratado Permanente de 22 de mayo de 1903, lo fijará el tiempo y más que el tiempo, el alto sentido de la realidad y el instinto de conservación, que no son incompatibles con la dignidad nacional.

No cabe discurrir en esta Sección de meras referencias históricas, sobre las relaciones de Cuba y los Estados Unidos de América, sino desde el punto de vista de la información, dejando para el lector no sólo la crítica sino también el comentario superficial. El redactor del **Lejano Ayer** se limitará a hacer una mera exposición del angustioso proceso del desenvolvimiento de aquellas relaciones, a partir de la Primera Intervención de 1899, refrescando los hechos ocurridos mezclando la historia con la anécdota sin que la verdad se oscurezca.

Los cubanos de la manigua estuvieron muy lejos de considerarse satisfechos con la forma en que terminó la tragedia hispano-americana. El Consejo de Gobierno de la Yaya—último organismo de los cubanos en armas—con visión clara de los sucesos, ya desde fines de diciembre de 1897, manifestaba sus recelos de que el Ejecutivo de Norteamérica no veía con buenos ojos la independencia de Cuba. Domingo Méndez Capote, vice-presidente de la República en armas, lo ha confirmado años después, en 1930, al publicar en el tomo II de sus **Trabajos** estas sugestivas palabras. «Nunca nos quiso en toda esta guerra del 95 el Ejecutivo Americano. Eramos para él los menos y los peores. Con tan temible prejuicio luchó el Consejo de Gobierno como Autoridad suprema de la Revolución». Con esos antecedentes se explica cuán de mala gana aquella Asamblea prestó su asentimiento al proyecto de que fueron portadores en la manigua los patriotas Castillo Duany y Octavio Giberga para que con la garantía del Ejecutivo del Norte se gestionara la independencia de Cuba mediante ciento cincuenta millones de pesos en bonos que debían entregarse a un Mr. Jenney, banquero de New York. El asunto llevaba la aprobación del Delegado Estrada Palma y teniendo en cuenta ese voto de calidad y el probado patriotismo de los comisionados, la Asamblea no le puso reparos a lo que en el fondo tenía apariencia mercantil más que cooperación noble para el triunfo del ideal cubano. El tal proyecto por fortuna, se disolvió, a poco, como la sal en el agua.

Los acontecimientos se precipitaban. Después de la voladura del Maine en el puerto de la Habana y la carta despectiva del embajador Dupuy de Lome a Canalejas, se enrareció el ambiente y la ruptura entre los Estados Unidos y España por causa de Cuba pareció cosa resuelta. Cuando Mac Kinley, cediendo a la enorme presión del pueblo, que se había decidido por la guerra, envió al Congreso el famoso Mensaje de 11 de abril, en la manigua comprendieron que la suerte estaba echada y se apresuraron a enviar instrucciones al delegado Estrada Palma para que se pusiera de acuerdo con el Ejecutivo Americano a fin de que al declarar la guerra a España se reconociera al Ejército Libertador como aliado con las consecuencias favorables que en caso de triunfo le correspondieran. Esas instrucciones llegaron tarde o no llegaron. Ya en los Estados Unidos se había creado lo que James Morton Callahan, en su **Estudio Histórico de la Diplomacia Americana**, ha llamado **inevitable estado de guerra**; ya Mac Kinley había ofrecido sin éxito a la Reina Regente de España, a espaldas de su Congreso y de los cubanos, **trescientos millones de dólares en firme** por Cuba, según afirma Maura Gamazo en la **Historia de la minoridad de Alfonso XIII**; ya había fracasado el armisticio de seis meses que pidió Woodford para llegar a una avenencia entre los españoles y los insurrectos y que en realidad era el tiempo que necesitaban los americanos para prepararse para la guerra, porque según declaración de su Marina **faltaba todavía mucho para** combatir; ya no había, en una palabra, nada que hacer sino declarar la guerra. Por eso vino la **Joint Resolution** y detrás la ruptura de hostilidades.

El Consejo de Gobierno de la Yaya estaba ansioso por saber lo que en Wáshington se había resuelto sobre las relaciones entre los expedicionarios y el ejército libertador se sabía que al campamento de Calixto García había llegado el célebre teniente Rowan con el famoso **Mensaje a García**, cuya curiosa misión nada tenía que ver con la beligerancia de los insurrectos; no ignoraba tampoco que el general en jefe Máximo Gómez había recibido una nota equívoca del general Miles, jefe del ejército norteamericano, en solicitud de cierta ayuda, sin hablar de compensaciones; y no dejaba de saber que todo eso había causado hondo malestar entre los insurrectos y que el mismo Máximo Gómez pensó abandonar la manigua y regresar a su hogar, de cuya resolución lo hizo desistir Carlos Manuel de Céspedes y Quesada, inquieto, como todos los insurrectos, por la actitud de los Estados Unidos.

No podía permanecer impasible al Consejo de Gobierno ante la gravedad de los acontecimientos. El delegado Estrada Palma le había comunicado que accediendo a solicitud informal del Ejecutivo había ofrecido la más eficaz cooperación de los insurrectos al ejército invasor de Norteamérica; y sin desautorizar la generosa oferta del Delegado, se acordó que a toda prisa el general Méndez Capote partiera para Wáshington a intentar una inteligencia con el Ejecutivo y que no quedara indefinida y desairada la posición de los libertadores. Acompañado por el jefe del despacho de la Secretaría de Relaciones Exteriores Manuel Despaigne, (hoy probo e intachable Secretario de Hacienda del Gobierno revolucionario presidido por el doctor Grau San Martín) partió rumbo a Wáshington el 17 de mayo de 1898. Se entendió con el Fiscal Grigs, el **attorney general**, hombre de hielo, refractario a toda emoción ante las insinuaciones de orden sentimental y de carácter legal que al patriota y al abogado se le ocurrían. La doctrina de aquel juez inconmovible era, según la opinión del propio Méndez Capote (véase **Trabajos**, tomo III pag. 78) la siguiente: «El gobierno americano **no ha reconocido ni reconoce en Cuba** ningún Gobierno constituído; su objeto es concluír con el estado de anarquía allí reinante, por lo que el ejército era un **verdadero ejército invasor**, que **llevaría la soberanía americana** por donde quiera que pasase.

Profundamente decepcionado regresó Méndez Capote a la manigua a dar cuenta a sus compañeros del resultado de su misión. A poco de llegar sufrió la tortura que para su alma de cubano de la revolución fué la negativa del general Snafter a que las fuerzas cubanas de Calixto García entraran juntamente con las norteamericans, ambas victoriosas en la toma de aquella ciudad; y aunque aquella amargura tuvo el consuelo de la conmovedora y patriótica respuesta del caudillo cubano, redactada admirablemente en inglés por el ilustre literato cubano José de Armas y Cárdenas (**Justo de Lara**) que fué testigo de aquellas acontecimientos en calidad de corresponsal del **Herald**, de New York, no fué bastante para evitar que se intensificara el recelo de los insurrectos contra el Poderoso vecino.

En ese estado de ánimo en buena parte del pueblo cubano, se celebró el Tratado de París y aunque allí los americanos se negaron a anexarse—la isla, que con insistencia sugirieron los Comisionados españoles y liberaron al país de la fabulosa deuda colonial, todavía cuando el lo. de enero de 1899 empezó la Primera Intervención (no habría desaparecido el nublado....) que se veía en el horizonte de los relaciones de Cuba y los Estados Unidos, como veremos mañana.

NO SON MUY HALAGADORAS LAS RECAUDACIONES NACIONALES EN LOS PRESENTES INSTANTES

Hay dificultades para el cumplimiento de las obilgaciones del Presupuesto. Mañana se reunirán con sus respectivos Jefes los Inspectores de Rentas de la Secr. de Hacienda

Para hoy viernes a las doce del día han sido citados los inspectores de la Sección de Rentas Terrestres, por el Jefe del Negociado Sr. Ramón Viamonte. La citación obedece a tener un amplio cambio de impresiones y orientar la actuación de los citados empleados en el desempeño de sus funciones.

Ayer nuestro repórter en la Secretaría de Hacienda, celebró una breve entrevista con el Sr. Viamonte y éste nos declaró sus intenciones decididas, desde que tomó posesión de su cargo, de llevar la convicción más firme de ponerse al servicio de la Administración y con el apoyo de todo el cuerpo de Inspectores y sus años de servicio al Estado, salir airoso de la nueva encomienda que el actual Gobierno le ha confiado.

Refiriéndose al Inspector, nos dijo el Sr. Viamonte, éste debe ser severo en la aplicación de las leyes fiscales, defendiendo al Estado en todos sus actos y por encima de todas las apreciaciones, pero en todos esos actos y apreciaciones debe tener como límite la propia ley que aplica, y ante una duda debe abstenerse y consultar a su superior inmediato.

No hay derecho alguno —continuó diciéndonos el Sr. Viamonte— para producir a un contribuyente la perturbación y los perjuicios que ocasionan una acumulación, una defraudación o una infracción acusada indebidamente. La presencia de un Inspector ante un contribuyente, ya sea fabricante, industrial o comerciante. debe llevar a éstos la sensación de que se encuentran garantizados de toda injusticia.

—Confiado y seguro estoy del patriotismo e inquebrantable deseo del Cuerpo de Inspectores, de laborar por la administración, y aunque sintiéndome optimista, no creo inútil advertirle, que las cifras de las recaudaciones actuales no son del todo halagadoras, presentando graves dificultades en el cumplimiento de las obligaciones del Presupuesto, que sin duda alguna habrán de afectar hasta las atenciones del personal, si no se modifican esas dificultades. Reconozco que sobre nosotros pesan las mayores responsabilidades en la recaudación de los tributos que controla la Sección de Rentas, aunque por fortuna, con nuestra actuación, tenemos en las manos la oportunidad de desvanecer esas responsabilidades.

Por último nos declaró el Sr. Viamonte, que funda sus esperanzas de éxito en la cooperación y apoyo le presten sus compañeros los Inspectores, dejándole dicho en esta breve charla, señor periodista, cual es mi sentir, y cual es la conducta que a mi juicio debemos trazarnos en nuestra actuación administrativa del momento.

REGISTRA LA POLICIA D EIRLANDA DOMICILIOS DE DIVERSOS POLITICOS

DUBLIN, Estado Libre de Irlanda, noviembre 30. (AP.)—Los detectives y la policía invadieron hoy las residencias de O-Duffy y del ex ministro Ernest Blythe, así como el local de la que fué Liga de contribuyentes agrícolas que recientemen te se fundió con el partido Irlanda Unida, que acaudilla O-Duffy.

Según se tiene entendido, la policía trataba de encontrar ciertos documentos.

No ha podido saberse cuál ha sido el resultado de los registros, pero se afirma que no ha habido detenciones.

ALQUILERES

a1 HABANA

REGALADOS BAJOS. Alquilo Lealtad 145-A, entre Salud y Reina; sala, recibidor, cuatro amplios cuartos, comedor al fondo, dos patios, gran cocina, baño completo. Informes: «La Zarzuela». Neptuno y Sampanario.
A-1 28683 29 Dic. 2

EN $25.00. SAN MIGUEL esquina Lucena. Hermosos pisos, sala, comedor decorados, tres cuartos, baño completo, cocina, calentador gas. ser-Ovi,R , shrdlu shrdlu shrdlu u u u vicio criados. Informa el portero. U-4489. U-2925.
A-1 28669 29 dic. 3

INFANTA NUMERO 43-B, bajos o altos. Se alquilan con sala, comedor, tres habitaciones, gabinete, baño intercalado y cocina, acera de la brisa. Baratas. Informes: Ramón G. Fernández. U-1157.
A-1 28657 29 Dic. 5

SE ALQUILA. Virtudes número 162, bajos, entre Oquendo y Soledad, compuesta de sala, comedor, tres habitaciones, baño completo, patio y cocina. Muy barata. Informes: Ramón G. Fernández. U-1157.
A-1 28655 29 Dic. 5

ACCESORIA PARA SOLTERO. Morales letra C. Se alquila bien acondicionada, hermoso baño. Informes: Ramón G. Fernández. U-1157.
A-1 28656 29 Dic. 5

SAN JOSE 38, altos, entre Manrique y San Nicolás; sal,a comedor, 3 cuartos, cocina y baño. Informan: The Trust Company of Cuba. Obispo 53. M-6917.
A1 28664 29 dic. 4

TROCADERO 13, altos: Sala, comedor, 3 cuartos, hall, cocina y servicios de criados. $25.00. Obispo 53. M-6917.
A-1 28661 29 dic. 3

SE ALQUILAN baratos los altos de la botica Tejadillo y Compostela. Sala, comedor, tres cuartos, baño, etc. La llave, Tejadillo 36, bajos. A-3341
A-1 28567 29 Dic. 5

SE ALQUILA un piso con todas las comodidades, agua abundante, precio de situación. Informes: San Rafael y M. González, altos, ferretería, o al teléfono FO-2548.
A-1 28617 29 Dic. 4

FINLAY 85 (altos), antes Zanja, a una cuadra de Belascoaín: Alquilo barata casa acabada de pintar, compuesta de sala y saleta espléndidas, cuatro grandes cuartos, comedor corrido al fondo, amplia cocina y espacioso baño completo. Servicios de criados. Llave e informes en los bajos. Teléfono U-1773.
A-1 28607 29 Dic. 5

LINDERO 8, entre Llinás y Clavel, a media cuadra de Belascoaín: Alquilo barata casa acabada de pintar, compuesta de sala, saleta, tres habitaciones y servicios sanitarios. Muy fresca. Llave en bodega esquina a Clavel. Informes: Zanja 85. Telf. U-1773.
A-1 28606 29 Dic. 5

ALQUILO HERMOSO piso en moderno edificio. Condesa 46-B, esquina Lealtad, sala, comedor, dos amplias habitaciones, baño intercalado, cocina gas, fresquísimo y barato. Llave, la lechería.
A-1 28581 29 Dic. 6

SE ALQUILA la casa San Lázaro 35, altos, Habana, compuesta de recibidor, sala, 4 cuartos, saleta, servicio completo, departamento de limpieza, servicio de criados, y más arriba cocina grande, 2 cuartos y servicios. La llave e informes: Habana 65, altos. A-8653.
A-1 28561 29 Dic. 2

SE ALQUILA la casa San Lázaro 35, bajos, Habana, compuesta de recibidor, sala, saleta, 3 cuartos, servicio completo. Cocina amplia, cuarto y servicio de criados y gran patio. La llave e informes en Habana 65, altos. Teléfono A-8653.
A-1 28560 29 Dic. 2

VILLEGAS NUMERO 8, bajos, sala, tres cuartos, comedor, baño moderno completo, agua caliente, cocina de gas y dos patios, 26 pesos. La llave en los altos. Informan: Telf. A-9783.
A-1 28482 28 Dic. 2

VEA CENTRICOS ALTOS, Industria 41, pegado tiendas y paseos, modernos, sala, tres habitaciones, comedor baño intercalado. Verlos: 8 a 1 y 2 a 6. F-1514.
A-1 28505 28 Dic. 1

SAN MIGUEL 254-E., altos, entre Hospital y Espada, sala, comedor, cinco cuartos, baño y servicio criados. Informan: F-2635.
A-1 28541 28 Dic. 3

ALQUILO PRIMERO y segundo piso, Luz número 2, 3 habitaciones. Precio: 20 pesos. Llave en los bajos. Informes: Salud 21. Telf. M-4712.
A-1 28552 28 Dic. 6

CHACON 4, ALTOS
Entre Cuba y Aguiar, hermosa casa con sala, saleta, 5 cuartos, baño, comedor, cuarto y servicio criados. Precio muy reducido. Informan: Telf. A-1051.
A-1 28507 28 Dic. 1

SE ALQUILAN ALTOS, Trocadero 73 sala grande, 6 habitaciones, cuarto baño, cocina y patio. Precio mínimo 30 pesos. Informan: Telf. A-5540.
A-1 28530 28 Dic. 3

SE ALQUILAN los espléndidos altos de Zulueta 36-D., frente a La Cruz Roja. Informan: Prado 111. Telf. A-1544.
A-1 28404 27 Dic. 1

TROCADERO 44, ALTOS, entre Aguila y Amistad, sala, comedor, 3 cuartos, cocina y baño, dos cuartos con servicios en la azotea. Informan: The Trust Company of Cuba. Obispo 53. M-6917
A-1 28665 29 Dic. 4

ALQUILO LOS ALTOS de Montoro 31, en el Ensanche de La Habana, con sala, saleta, cuatro cuartos, comedor, baño, cocina y baño de criados. La llave en los bajos. Informan F-3045.
A-1 28378 27 Dic. 1

EDIFICIO «MENENDEZ», Virtudes 119-B., esquina a Escobar. Alquilo primero y tercero, baratísimos, sala, comedor, gabinete, 3 habitaciones, doble servicio, cuarto criados. Llaves: Gervasio y Virtudes, Bodega.
A-1 28403 17 Dic. 1

EN 18 PESOS, SE ALQUILAN los bajos de Subirana 27, sala, comedor, cuatro cuartos, baño intercalado, cocina, etc. Informan: Tejadillo 36, bajos. A-3341.
A-1 28391 27 Dic. 3

SE ALQUILA MUY BARATA, la casa San Isidro número 19, entre Cuba y Damas, con sala, comedor, cinco cuartos, patio y cocina.
A-1 28338 27 Dic. 1

GERVASIO 198, UNA CUADRA de Reina, modernos altos y bajos, cada planta, sala, comedor, dos cuartos, baño intercalado, Acabados de pintar. Llave, Bodega. Informan: X-1959.
A-1 28379 27 Dic. 1

BELASCOAIN Y PEÑALVER. Alquilo preciosos pisos, con recibidor, sala, tres y cuatro cuartos, baños modernos, cocina, cuarto y servicio de criados, con patio y terraza. Informan: F-3904.
A-1 28350 27 Dic. 7

SE ALQUILA BARATISIMA, la casa Santa Rosa 23 y medio, entre Fernandina y Castillo, con sala, comedor, dos cuartos, patio y cocina.
A-1 28464 28 Dic. 2

MALECON 356, ENTRE Gervasio y Belascoaín. Alquilo preciosos pisos altos y bajos, acabados de pintar, recibidor ,sala, 3 y 4 habitaciones, saleta, baños modernos, servicio y cuartos criados, patio y terraza. Informan: F-3904.
A-1 28346 27 Dic. 7

MORRO Y CARCEL. Alquilo preciosos pisos, con sala, comedor, dos y tres habitaciones ,baños modernos, cocina y servicios. Informan: Telf. F-3904.
A-1 28347 27 Dic. 7

ALQUILERES

a1 HABANA

ALQUILO A FAMILIAS de gusto, punto ideal, San Miguel 308, esquina Mazón, primer piso, moderno, sala, comedor, cuatro habitaciones, baño intercalado, servicio criados. Telf. M-4536.
A-1 28396 27 Dic. 1

SE ALQUILAN BARATISIMOS, los altos y bajos de la moderna casa San Joaquín número 22, por Velázquez, con sala, comedor, tres cuartos, baño intercalado y cocina de gas. Telf. I-4494.
A-1 28339 27 Dic. 1

SE ALQUILA MUY BARATA, la esquina moderna, San Joaquín número 22 y Velázquez, propia para Carnicería o Lechería. Telf. I-4494.
A-1 28334 27 Dic. 1

SE ALQUILA BARATISIMA, la casa Castillo número 49, con sala, comedor y seis cuartos y patio grande.
A-1 28333 27 Dic. 1

MONTORO 24, ENTRE Bruzón y Lugareño, Ensanche de La Habana, frente Quinta Molinos, portal, sala; recibidor, escritorio, siete habitaciones, 2 baños, comedor, pantry, cocina, 2 cuartos criados, servicios. Alquiler: 35 pesos. M-3193.
A-1 28367 27 Dic. 4

CASITAS EN $14.00
San José número 124-K., Accesorias A. y B., por Marqués González, compuestas de un espacioso apartamento, cocina y servicios sanitarios. Acabadas de pintar. Llaves en la Bodega de la esquina. Informes: Francisco Torres, Edificio «Bacardí» Apartamento 401. De 10 a 12 a. m. y de 3 a 5 p. m. Telf. A-7830.
A-1 28357 27 Dic. 3

LEA, QUE LE INTERESA: EN $15.00. POR SU PRECIO, NADA MEJOR
Se alquila en 15 pesos, la cómoda y ventilada casa baja, Calle Agustín Alvarez número 23, entre Marqués González y Oquendo, a dos cuadras de Belascoaín y una del Nuevo Frontón. Acabada de pintar, compuestas de sala, saleta corrida, tres habitaciones, cocina, patio y demás servicios, con abundante agua. Calle pavimentada y alumbrado toda la noche. Vecindario de moralidad. Las llaves, en el Edificio «Bacardí», Apartamento 401, Francisco Torres. De 10 a 12 a. m. y de 3 a 5 p. m. Telf. A-7830.
A-1 28355 27 Dic. 3

NEPTUNO 229, PRECIOSOS altos, modernos, sala, recibidor, tres cuartos, baño intercalado, comedor, cocina, cuarto y servicio de criados. Agua abundante, 23 pesos. Llaves e informes, en los bajos.
A-1 28280 26 Dic. 6

SE ALQUILAN

$18.00, SAN RAFAEL 152, entre Oquendo y Soledad, altos y bajos, sala, comedor, 3 cuartos, baño y cocina.

$25.00, SAN LAZARO 307, entre pada y Hospital, altos, sala, comedor, dos tres cuartos, baño, cocina y cuarto de criados.

20.00. SAN INDALECIO 48, esquina a Santa Irene, Jesús del Monte, local propia para Bodega o establecimiento, con servicios y cuarto en la azotea, con servicios y ducha.

$23.00, AVENIDA 9, esquina a Calle 7, Reparto Buenavista, Marianao, portal, sala, comedor, 4 habitaciones, baño, pantry, cuarto y servicio criados, garage para una máquina.

$28.00, AVENIDA 9, entre las Calles 6 y 7, Reparto Buenavista, Marianao, portal, sala, comedor, 4 habitaciones, 2 baños, 4 closets, cuarto y servicio criados y garage para una máquina.

$23.00, CALLE B., números 5 y 6, entre Avenida del Miramar Yacht Club y Calle A., Marianao, compuesta cada una, portal, sala, comedor, 3 cuartos, baño, cocina, cuartos y servicio criados, garage para una máquina.

$40.00 JESUS DEL MONTE número 543, entre Concepción y San Francisco, local propio para establecimiento.

$22.00, LEALTAD NUMERO 43, entre San Lázaro y Lagunas, segundo piso, compuesto de sala, comedor, cuarto, baño intercalado, cocina, cuarto y servicio de criados.

INFORMES:
BUFETE DE ARELLANO
Teléfono: M-3936
A-1 28160 25 Dic. 21

VIRTUDES 90, ALTOS. Se alquila, sala, saleta, dos cuartos, todas piezas grandes, baño intercalado, cocina. Informan: M-8413.
A-1 28171 25 Dic. 5

ESCOBAR 8, ALTOS, 18 pesos, sala, tres cuartos. Llave en los bajos Informan: F-2313.
A-1 28320 26 Dic. 1

ALQUILO SEGUNDO PISO, Belascoaín 189, entre Figuras y Carmen, sala, saleta, 3 cuartos, baño intercalado, comedor amplio, cuarto y servicio criados, cocina y calentador gas. Precio de situación. Informan: Belascoaín 36, altos. U-5537.
A-1 28233 25 Dic. 6

SAN RAFAEL 109, ALTOS, entre Escobar y Gervasio, sala, comedor, tres cuartos, baño completo, un cuarto en la azotea, con su baño. Verse, de 3 y media a 5. Informes: U-1428.
A-1 28238 25 Dic. 1

SAN LAZARO 98, ALTOS modernos, sala, comedor, tres cuartos, baño intercalado, hall. Informes: Telfs. M-2863 y F-6635. Llave en el primer piso.
A-1 28158 25 Dic. 2

SE ALQUILAN LOS ALTOS de la casa Gervasio 61, entre San Miguel y Neptuno, con sala, comedor, 5 cuartos, baño intercalado y servicio de criados. La llave en los bajos. Informan: Telf. A-8903.
A-1 28093 24 Dic. 3

ALQUILO ALTOS, BELASCOAIN y Lealtad, acera brisa, sala, dos y tres cuartos, respectivamente, baño intercalado, comedor, cocina, servicio criados. Llaves, Regino Depósito «Trinidad y Hermano». Informes: Sr. Manteca, Prado 90, por Animas. Telf. A-8903.
A-1 28094 24 Dic. 3

SAN LAZARO 98, BAJOS y altos, interiores, independientes, sala, dos cuartos, servicios, etc. Informes: Telf. M-2863 y F-6635. Llaves en los altos.
A-1 28159 25 Dic. 3

SE ALQUILAN LOS ALTOS de Lagunas 12, sala, saleta, comedor, 3 cuartos, baño intercalado. Informes: Sr. Lavandeyra. Prado 90. Telf. A-8903.
A-1 28091 2 Dic. 4

ALQUILO, BELASCOAIN 125, entre Reina y Estrella, precioso, fresco y ventilado segundo piso, tres habitaciones, cocina gas. Para más informes: Manzana de Gómez 240. Telf. A-4893.
A-1 27992 23 Dic. 1

ALQUILO, CORRALES 30, bajos modernos, zaguán ,sala, saleta, 4 cuartos, comedor, baño intercalado. Céntrica, a una cuadra del Capitolio. Llaves, Bodega. Informes: Calzada del Cerro 713.
A-1 27934 23 Dic. 3

PALACETE, VICTOR MUÑOZ 14, pegado Angeles, altos modernísimos, tres espléndidas habitaciones, baño completo, cocina gas, 25 pesos. También, San Miguel 32, 30 pesos. Informes: Escarpenter. Telf. A-7636.
A-1 27851 23 Dic. 1

AMISTAD 126. SE ALQUILA magnífica casa, preparada para almacén de tabaco con vivienda, compuesta de ocho habitaciones. Informan: Cuba 49. M-8413 y FO-1517.
A-1 28170 25 Dic. 5

M.E.C.D. 2016

ALQUILERES

a1 HABANA

SAN RAFAEL 173, ALTOS de la Mueblería «La Predilecta». Se alquila. Tiene cuatro habitaciones, sala y comedor. Muy claros y ventilados. Precio del momento. Informes: Telf. U-1729. Mueblería «La Predilecta».
A-1 27905 22 Dic. 2

SAN NICOLAS 28, dos cuadras Malecón, una Galiano, modernos, espléndidos bajos, 4 habitaciones, baño intercalado, servicio criados, comedor fondo. Baratísimos. Informan: Muralla 111. A-7468.
A-1 28147 25 Dic. 2

ALQUILO, CUBA y Santa Clara, piso alto, recibidor, sala, 3 cuartos, comedor, cocina, cuarto y servicio criados, baño intercalado, patio, fabricación moderna. Precio baratísimo. Informes, allí, Rodríguez y Compañía.
A-1 27859 22 Dbre. 7.

JOVELLAR 8, ENTRE Aramburu y Hospital, casas modernas, altos y bajos, sala, saleta, 3 habitaciones grandes, comedor, baño lujoso, cuarto y servicio criados. Alquiler módico. Informan, la misma. F-5487.
A-1 27784 21 Dic. 1

SE ALQUILA, TENERIFE 69, altos, compuesta de sala, saleta, comedor al fondo, seis habitaciones, cocina gas y servicio completo y gran patio. Informan: Monte 170. Telf. A-2066.
A-1 27712 21 Dic. 1

SE ALQUILA, obrapía 63. Hermoso apartamento con sala, comedor, 5 dormitorios, baño al centro y cocina. Precio muy económico. Teléfono A-3314. A-1 27743 21 Dic 1.

CONSULADO 45, hermosas casas, primer piso y segundo piso, cinco habitaciones, sala, saleta, servicio criados, etc. Llave e informes Consulado 41, Teléfono A-5361.
B-4 27456 18 Dic. 2

ALQUILAMOS
altos; Ensenada número 6 y Obrapía 40, altos y bajos; Carlos III números 201 y 203, altos; Oquendo número 29, bajos; Flores número 28, altos y bajos; San Rafael y Basarrate, altos y bajos; San Lázaro 325, bajos; y 327 altos y bajos, Rodríguez número 17; Sol número 21 y 23 altos; Oquendo número 5, altos. Precios reducidos. Informan: A-1752, Obrapía número 7.
A-1 27679 20 Dic. 5

SAN JOSE No. 98
Se alquila esta gran casa en 30 pesos, compuesta de sala, saleta, 4 habitaciones amplias, baño intercalado, comedor, cuarto, baño de criados y cocina. Más informes: Telf. A-4376.
A-1 27801 21 Dic. 1

ALQUILO, SAN LAZARO 309-A., altos, sala, saleta, cuatro habitaciones, comedor al fondo, cocina, baño y servicios. Todo muy amplio. Informan: Manzana de Gómez 240. Telf. A-4893.
A-1 27990 23 Dic. 1

ALQUILO, SAN LAZARO 305, espléndidos bajos, gabinete, sala, recibidor, 4 habitaciones, baño intercalado, comedor al fondo, cocina y cuarto criados. Informan: Manzana de Gómez 240. Telf. A-4893.
A-1 27991 23 Dic. 1

a2 VEDADO

ALQUILO altos, Quinta y B., Vedado, sala, comedor, 3 cuartos con balcón calle, terraza, baño completo, cocina gas, calentador, cuarto y servicios criados. Informan: Bodega. Telf F-6228.
A-2 28716 30 Dic. 8

VEDADO: J. número 263 y Avenida de la Universidad, 5 cuartos, sala, comedor, baños, patios. Precio: 35 pesos. A. número 254, altos, media cuadra del Convento, entre 25 y 27, sala, comedor, servicios, garage, patio. Alquiler: 40 pesos. Informan: M-3522 y M-1329.
A-2 28792 30 Dic. 5

SE ALQUILA la casa Calle Tercera número 292, entre C. y D., Vedado. Informan: Telf. F-4987.
A-2 28705 30 Dic. 3

VEDADO, CERCA Colegio Teresiana, se alquilan, calle 19 número 494, entre 12 y 14, cuatro habitaciones, sala, comedor; otra 17 número 536, dos habitaciones. F-5557.
A-2 28616 29 Dic. 2

CALLE 27, 326, entre A y B, Vedado. Alquilo modernos bajos, 4 habitaciones y demás comodidades. Los altos con 5 habitaciones, demás comodidades. Informa, de 11 a 12 dueño, Empedrado 46.
A-2 28632 29 Dic. 2

ELEGANTE RESIDENCIA: brisa, A número 248, entre 25 y 27, Vedado, jardín, portal, terrazas, vestíbulo, sala, recibidor; espacioso despacho o biblioteca, gran comedor, cuarto toilette, pantry, cocinas gas y carbón; escalera mármol. Altos: ancho hall, 6 habitaciones, closets, 3 baños. Garage: 2 máquinas, 2 cuartos y baño. Informes: F-2635.
A-2 28688 29 Dic. 3

CALLE 25, 369, entre Paseo y 2, Vedado. Alquilo modernos bajos, 4 habitaciones y demás comodidades. Altos de la misma, 6 habitaciones y demás comodidades. Informan, de 11 a 12, dueño. Empedrado 46.
A-2 28633 29 Dic. 2

ALQUILO, VEDADO, Calle F., entre Tercera y Quinta, altos y bajos modernos, con terraza, gabinete, sala tres habitaciones, baño intercalado, comedor al fondo, cocina, pantry y cuarto con servicio de criados. Informan: Manzana de Gómez 240. Telf. A-4893.
A-2 27986 23 Dic. 1

SE ALQUILAN EN $12.00
Calle Cuatro núm. 76 (Redención, Marianao), esquina tranvía Havana Electric y tres cuadras del tren, casas con portal, sala, comedor, tres cuartos, baño intercalado, cocina, patio, traspatio. Las llaves en la letra E. Teléfonos U-4489. U-2925.
A- 28670 29 dic. 3

BARATISIMOS ALTOS, EN EL VEDADO: $20.00
Se alquilan los modernos y frescos altos, Calle Diez número 197, entre 19 y 21, ompuestos de sala, saleta corrida, tres habitaciones, baño completo intercalado, calentador, cocina y servicio de criados. Abundante agua. Llaves en la misma. Informes: Edificio «Bacardí», Apartamento 401. Francisco Torres. De 10 a 12 a. m. y de 3 a 5 p. m. Telf. A-7830.
A-2 28356 27 Dic. 3

ALQUILERES

a2 VEDADO

VEDADO, CALLE 9 número 7, entre K y J, se alquila casa moderna, sala, saleta, hall, 4 cuartos, baño moderno, comedor al fondo, cuarto criada, garage, cuarto chauffeur. $36. F-1183. La llave bodega en 9.
A-2 28612 29 Dic. 9

SE ALQUILA, Y número 17, entre 9 y 11. Cinco cuartos bajos, tres altos, dos baños, sala, recibidor, garage, patio, etc. Aunque ocupada, puede verse.
A-2 28568 29 Dic. 5

ALQUILO SUNTUOSA casa calle 30 y 29, Vedado, compuesta jardín, portal, sala, recibidor, comedor, biblioteca, 2 cuartos criados, 2 servicios, cocina y garage para 2 máquinas; y más arriba 4 cuartos grandes closets, 2 baños completos y terraza. Llave en la misma. Informes: Habana 65, altos. A-8653.
A-2 28562 29 Dic. 2

EN 25 PESOS, SE ALQUILA en K. número 180, una casa, compuesta de sala, comedor, tres cuartos, baño completo y dos cuartos en azotea. La llave en el 178. Informan: Telf. A-6474, de 1 a 2.
A-2 28544 28 Dic. 2

CALLE DOS NUMERO 3, Vedado. Alquilo la planta alta de esta hermosa casa, capaz para regular familia, con todas comodidades, terrazas, costado y frente. Precio muy barato. Llave en Calzada y Dos Edificio «Martí». Encargado. Informes: Sr. Manteca, Prado 90. Telf. A-8903.
A-2 28096 24 Dic. 3

VEDADO. C, 133, entre 13 y 15, jardín, terraza, sala, comedor, 3 cuartos, 3 baños completos en los bajos, sala, comedor, 3 cuartos, 2 baños y cocina en los altos. Obispo núm. 53. M-6917.
A-2 28666 29 Dic. 4

EN 17 Y 12, VEDADO. Alquilo un hermoso piso, de cuatro habitaciones, sala y comedor, servicio y cuarto de criados. Se da barato. Informes, en el Café. F-6035.
A-2 28522 28 Dic. 1

VEDADO: BAÑOS Y 17, edificio «Menéndez». Alquilo un apartamento alto y otro bajo, baratos, con sala dos cuartos, baño, cocina, elevador. Muy frescos.
A-2 28484 28 Dic. 6

VEDADO: 16 ENTRE 21 y 23 número 184. Alquilo una casita alta y otra baja, muy frescas, baratas, con sala, comedor, dos cuartos, cocina baño completo.
A-2 28483 28 Dic. 6

21 NUMERO 37, ALTOS, entre J. y K. Se alquila, terraza, sala, recibidor, baño completo intercalado, 4 cuartos, comedor cocina y servicio de criados, 45 pesos. Informan: Telf. F-3627.
A-2 28405 27 Dic. 2

LINEA NUMERO 77-A. entre Dos y Cuatro, portal, sala, recibidor, cuatro habitaciones, 2 baños intercalados, comedor, pantry, cocina, dos cuartos criados, garage dos máquinas. Alquiler: 40 pesos. Telf. M-3193.
A-2 28368 27 Dic. 6

ALQUILO CASA nueva, a la brisa, portal, sala, tres cuartos, baño intercalado, comedor, hall, cocina, garage. E, 248, entre 25 y 27.
A-2 28574 29 Dic. 2

30 PESOS. Gran casa mampostería, altos y bajos, muchas comodidades, patio y árboles frutales. 21 número 315, entre B y C, Verse, todas horas.
A-2 28585 29 Dic. 2

VEDADO, CALLE 17 número 595, entre 26 y 28, 3 cuadras de 23, se alquila casa moderna, terraza, 5 cuartos, sala, baño completo, comedor al fondo. $20. F-1183.
A-2 28613 29 Dic. 9

VEDADO: B. NUMERO 2, entre Tercera y Quinta. Alquilo espaciosos bajos, jardín, portal, sala, saleta, 7 cuartos, comedor al fondo; altos, cuatro cuartos, terraza; otro bajo, por Tercera. Baratísimos. Informan, allí.
A-2 28328 26 Dic. 2

FRESQUISIMOS ALTOS, K. número 164, entre 17 y 19 portal, sala, hall, cuatro habitaciones grandes, baño, comedor, dos cuartos chicos, criados, patio y jardín. Informan: F-5506. Llave: L. núm. 182.
A-2 28066 24 Dic. 2

VILLA «COQUETA». Calle 23, entre B. y C., sala, saleta, comedor, cocina, baño, pantry, seis habitaciones, dos más para criados, garage para dos máquinas. Precio reducido. Telfs. F-5037 y A-2980.
A-2 28161 25 Dic. 4

ONCE ENTRE 20 Y 22
Chalet nuevo, a una cuadra de los tranvías de Línea, baño completo, agua caliente. Muy barato. Informes en el número 103. Telf. A-1051.
A-2 27819 21 Dic. 1

CALLE 9 NUMERO 9, entre J. y K. Precio: 25 pesos. Informan en la uisca.
A-2 28441 27 Dic. 2

SE ALQUILAN LOS ALTOS de la casa Quinta número 80, entre 2 y Paseo, sala comedor 4 cuartos, baño completo, hall, jardín y portal. Módico precio. La llave, el encargado de Calzada y Dos, Edificio «Martí». Informes: Sr. Manteca, Prado 90. Telf. A-8903.
A-2 28097 24 Dic. 3

SE ALQUILA HERMOSA residencia, 3 plantas, Calle Línea esquina a D., frente a Parroquia, con toda clase comodidades y propia para numerosa familia, garage 3 máquinas. Informes: Sr. Manteca. Telf. A-8903.
A-2 28092 24 Dic. 3

ALQUILO EN 25 PESOS, los altos de la casa 27 número 437, entre 6 y 8 Vedado, con sala, antesala, galería, comedor, tres habitaciones con baño intercalado, cuarto y servicio de criados y garage. También alquilo los bajos, con cuatro habitaciones y lo demás igual. Informes: Telfs. A-2919 y F-3827.
A-2 28237 25 Dic. 1

SE ALQUILA ESPACIOSA y fresca casa, 19 número 89, entre 8 y 10 compuesta de sala, recibidor, 7 cuartos, comedor al fondo, 2 baños intercalados, jardín, garage para 2 máquinas y otras comodidades. Informes: Sr. Lavandeyra. Prado número 90. Telf. A-8903.
A-2 28095 24 Dic. 3

ALQUILERES

a2 VEDADO

27 NUMERO 5, CASI esquina Marina. Alquilo modernos altos, recién pintados, compuestos de sala, recibidor, cinco cuartos, servicio de criados, comedor, baños. Precio: Informan Telfs. F-1361 y F-5306.
A-2 28269 26 Dic. 11

VEDADO
SE ALQUILA ESPACIOSOS altos, Calle B, núm. 186, entre 19 y 21, compuestos de terraza, sala, comedor, 4 cuartos, baño intercalado, cocina, cuarto criados y servicio. Informan. Bodega.
A-2 27391 17 Dic. 5

PRECIOSOS ALTOS Y BAJOS, independientes. Calle C. número 182, para familias cortas, garage, jardín, terraza, doble servicio, buen baño, calentador, tres cuartos, otro criados. Recién decorados.
A-2 27958 23 Dic. 3

21 ENTRE F Y G
Casa nueva, decorada, baños espléndidos, muy fresca, con y sin garage. Precio muy módico. Informes: Bodega esquina. Telf. A-1051.
A-2 27818 21 Dic. 1

a3 CERRO

CHALET COMODO y amplio, en la Calzada del Cerro 552, esquina a Peñón, propio para familia numerosa. Para verse y demás informes, llame: Telf. F-3476.
A-3 28554 28 Dic. 1

SE ALQUILAN, EN LA CALZADA de Puentes Grandes, a dos cuadras del Paradero de la Ciénaga, dos espaciosas naves de 450 metros cuadrados, cada una propias para talleres, depósito o garage. Precio: 50 pesos, cada una. Informan: Telfs. I-1385 y FO-7109.
A-3 28013 23 Dic. 3

a4 MARIANAO Y SUS REPARTOS

REPARTO Almendares: Calle 10, entre 9 y 11, inmediato tranvías y ómnibus. Se alquila en 25 pesos, último precio, moderno chalet, 2 plantas, 4 habitaciones, baño completo intercalado, garage, etc. FO-1231.
A-4 28739 30 Dic.3

AMPLIACION Almendares: Calle 12, entre Primera y Consulado, moderna, sala, comedor, 3 cuartos, closets, baño, etc. Llaves en la misma, de 1 a 6. Informes: FO-3163.
A-4 28723 30 Dic. 5

FRENTE AL PARQUE, La Sierra, Calle 9, entre 4 y 6. Se alquila hermosa casa de dos plantas, cinco habitaciones altas, 2 baños, toda clase de comodidades. Informan: FO-2289
A-4 28715 30 Dic. 8

«LA SIERRA». Alquilo moderna casa, portal, sala, cuatro cuartos, hall central, lujoso baño, comedor fondo, pantry, cocina, cuartos criados, garage, traspatio, jardines. Primera y Cuatro. $35.00.
A-4 28638 29 Dic. 2

18, ENTRE E y F, Reparto Almendares, jardín, portal, sala, comedor, 3 cuartos, baño, cocina carbón, cuarto y servicio criados, garage y cuarto chauffeur. $30. Obispo 53. M-6917.
A-4 28662 29 dic. 3

VERDADEROS PALACIOS
Desde $15.00 hast a30.00. Avenida Las Palmas (Larrazábal), entre Avenida Columbia y Calzada Mariano, a una cuadra tranvías, amplios, frescos chalets con y sin garage, de tres a cinco cuartos, jardín, portal, sala, comedor, baño completo, cuarto y servicio criado. Llaves, Chalet núm. 1. U-4489, U-2925.
A-4 28671 29 Dic. 8

ALQUILO ALTOS, casa nueva, escalera mármol; sala, comedor, dos cuartos, baño intercalado completo, calentador, terraza, balcón, 16 y 3a., fácil comunicación, diez pesos, buen fiador.
A-4 28575 29 Dic. 2

SE ALQUILA hermoso chalet en la calle 6a. Av. y 1a., Reparto Buena Vista, al fondo de la casa Barraqué. Informes en el mismo.
A-4 28636 29 Dic. 4

SE ALQUILA casa Dr. Domínguez 2-B, Quemados de Marianao, a muy corta distancia de Ferrocarril y Tranvías, compuesta de jardín, portal, terraza, sala, saleta, 3 cuartos, servicios, cocina, despensa y garage. Llave, al lado. Informes: Habana 65, altos, teléfono A-8653.
A-4 28559 29 Dic. 2

SE ALQUILA, Avenida Columbia y Santa Rita, Buen Retiro, compuesta jardín, portal, sala, recibidor, comedor, 2 cuartos, cocina, servicio completo y garage, cuarto alto servicio; y más arriba 3 cuartos, servicio completo, cuarto criados, servicio, 2 terrazas. Llave en la misma. Informes: Habana 65, altos. A-8653.
A-4 28563 29 Dic. 2

ALTURAS ALMENDARES: Alquilo residencia, 5 cuartos, brisa, todo confort, gran patio. Precio único: 40 pesos. Llave e informes: Avenida de La Paz 49.
A-4 28418 27 Dic. 1

SE ALQUILA casa Línea 16 entre segunda y tercera. Paradero Jesús María. Buen Retiro. Tranvías: Marianao Calle Aguila, Marianao Parque Central. Informan esquina Casa Verde.
A-4 28243 25 Dic. 1

SE ALQUILA, EN DOLORES y Santa Isabel. (Marianao), bonita casa, compuesta de sala, comedor, tres habitaciones, baño intercalado, cocina amplia, cuarto y servicio de criados portal y patio al fondo. Informan: Telf. A-3791. Precio: 22 pesos.
A-4 28064 24 Dic. 2

QUINTA AVENIDA esquina 18, Reparto Miramar, magnífico chalet, 5 cuartos, 2 baños, jardín, garage. Llave al lado. Alquiler barato. Puede verse, cualquier hora. Informes: Telf. M-7245.
A-4 28169 25 Dic. 2

MIRAMAR: RESIDENCIA de lujo, moderna, todas las comodidades. Se alquila con o sin muebles. Calle 16, entre Tercera y Quinta. Informan: F-4919.
A-4 28215 25 Nov. 30

MARIANAO: ALQUILO casa moderna, portal, sala, comedor, 2 cuartos, baño, lavadero. Avenida Quinta y 7. Tranvía próximo Playa-Buenavista, Galiano 75, Café «Encanto», Díaz. M-9276.
A-4 27938 23 Dic. 1

ALQUILERES

a4 MARIANAO Y SUS REPARTOS

SE ALQUILA «VILLA LORETO», en el Reparto Buen Retiro, en las Calles Infanta y San Jacinto. Puede verse, de 7 a 12 a. m. Informan: Prado 111. Telf. A-1544.
A-4 28534 28 Dic. 2

SE ALQUILA en Alturas de Almendares, Avenida del Parque número 12, una casa. Informes en la misma.
A-4 28257 25 Dic. 1

a5 J. DEL MONTE Y LA VIBORA

SE ALQUILAN bajos, sala, comedor, tres cuartos, baño intercalado, cocina, servicios, jardín, portal, patios, en Carmen y Goicuría, Mendoza, Víbora. I-1718 e I-7225.
A-5 28795 30 Dic. 4

ALQUILO: Víbora, Vista Alegre y Buenaventura número 10, costado Pasionistas, 3 cuartos, garage; Gelabert 14, esquina Parque Córdova, 3 dormitorios, jardín, traspatio. Llave, al lado. X-1845.
A-5 2749 39 Dic. 3

VIBORA: O-Farrill 35, altos. Se alquila a dos cuadras de la Calzada, terraza, sala, cinco habitaciones, comedor al fondo, baño intercalado, cuarto y servicios de criados. Llave en los bajos. Informes: F-5335.
A-5 28714 30 Dic. 4

JESUS DEL MONTE. Se alquila en San Anastasio y Tejar moderna casa, con sala, comedor, dos cuartos, baño, cocina y patio. Llave en la misma. F-1006.
A-5 28685 29 Dic. 3

POR $8, $10 y $12 se alquilan modernas y amplias casas de altos y bajos, con todas las comodidades. Luis Estévez 133, esquina a Este, Santos Suárez. Llaves e informes: Este, letra C, bajos. Telf. A-4548.
A-5 28680 29 Dic. 4

LUZ CABALLERO 14, entre Carmen y Vista Alegre, preciosos altos, terraza, sala, tres cuartos, comedor, baño lujoso, cuarto y servicio criados. Llave, al fondo. Telf. A-0108.
A-5 28062 29 Dic. 6

VIBORA. ALQUILANSE bajos, Carmen, 4 esquina fraile, con portal, sala, saleta, cinco cuartos, comedor al fondo, cuartos servicios criados, jardín, patio, sitio alto, fresco y saludable. Precio situación. Tel. X-2030.
A-5 28626 29 Dic. 4

ALQUILO CASITAS a 5, a 6 y 7 pesos. Dos habitaciones, cocina, servicios y patio. Calle Tercera número 7, entre Gertrudis y Josefina.
A-5 28570 29 Dic. 2

ALQUILO
Armas 22, entre San Francisco y Concepción, media cuadra tranvías. Sala, comedor, tres cuartos, baño moderno. Llaves, bodega San Francisco. Informa: Fonseca. Luz 1-A. Telf. I-3361. Víbora.
A-5 28558 29 Dic. 7

LOMA DEL MAZO
Alquilo, Vista Alegre 70, entre Bruno Zayas y Caballero, cerquita Colegio Maristas, jardín, portal, sala, cuatro habitaciones, baño intercalado, comedor, cocina, patio, lavadero, cuarto y servicio criados. Moderna, brisa, 18 pesos. Abierta, 2 a 5. Cuevas. M-9896.
A-5 28502 28 Dic. 2

VIBORA: REPARTO Mendoza, Goicuría entre Milagros y Libertad. Alquilo casita dos habitaciones, sala, comedor, baño con bañadera y lavabo y cocina. Informan en el 86. Precio: 10 pesos.
A-5 28537 28 Dic. 3

EN JESUS DEL MONTE 358. Alquilo casa, con sala, saleta, cuatro habitaciones, comedor, baño y cocina. Informan: F-3904.
A-5 28348 27 Dic. 7

SE ALQUILA BARATISIMA, la casa San Lázaro número 36, entre San Francisco y Concepción, con sala, comedor, cinco cuartos, baño intercalado, cocina y patio grande. Telf. I-4494.
A-5 28337 27 Dic. 1

SE ALQUILA BARATISIMA, la casa Atlanta número 12, entre Alegría y Sanguily, con sala, comedor, dos cuartos y cocina. Telf. I-4494.
A-5 28336 27 Dic. 1

VIBORA: EN 17 PESOS. Alquilo los altos más frescos y saludables, una cuadra de la Calzada, Reparto Chaple, sala, comedor, tres cuartos, cocina y servicios. Informan: I-1507.
A-5 28415 27 Dic. 1

ALQUILO, LUZ 1-B., Jesús del Monte, a media cuadra Calzada, sala, saleta, cinco cuartos, traspatio, baño intercalado. Llave, al lado. Informan; Galiano 54. M-3149.
A-5 28307 26 Dic. 2

ALQUILO PRIMER piso San Benigno y Zapote frente al parque, tiene sala, saleta, comedor, tres cuartos y servicio criados. La llave en los altos. Informan Telf. M-4280.
A-5 27722 20 Dic. 5

ALTOS MODERNOS, Diez de Octubre 332 a una cuadra de la Iglesia, Portal, sala, recibidor, 3 cuartos, cocina, comedor, servicio intercalado, cuarto y servicio de criados patio y traspatio. Sr. Balado, FO-7594.
A-5 27898 22 Dbre. 3

ALQUILO, SAN MARIANO esquina a M. Figueroa, frente Parque Mendoza, chalet moderno, jardín portal, sala, recibidor, comedor, cocina cuarto criados y garage, bajos; y 5 habitaciones, baño intercalado y terraza, en los altos; también una buena habitación azotea. Informan: Manzana de Gómez 240. Telf. A-4893.
A-5 27987 23 Dic. 1

MILAGROS 120, BAJOS, entre Figueroa y Cortina, tranvía Santos Suárez, jardín, portal, antesala, sala, 5 cuartos, comedor, pantry, garage, cuarto criados. Informan: I-2467.
A-5 28176 25 Dic. 5

ALQUILO DOS CASITAS modernas, acabadas de pintar, propias para matrimonio, sala, cuarto cocina, servicios, patio azotea, luz. Ventiladas. A precio situación. Informan: Calle General Lacret, letra I., entre Cortina y Figueroa.
A-5 28030 24 Dic. 4

a6 SANTOS SUAREZ Y MENDOZA

ALQUILO CASA, SANTA Emilia 8-A, entre Dolores y San Indalecio, portal, sala, saleta, dos cuartos grandes, baño, cocina, patio, 16 pesos. Llave al lado, número 8. Informan: Dolores 18, bajos, entre Santa Irene y Correa.
A-6 28478 28 Dic. 1

ALQUILERES

a6 SANTOS SUAREZ Y MENDOZA

ALQUILO: Enamorados entre Dolores y San Indalecio, sala, comedor, dos cuartos y demás servicios, 14 pesos. Telf. I-6620. Una cuadra tranvía. Una habitación, 3 pesos, Maloja 138.
A-6 28711 30 Dic. 4

ENAMORADOS 39. Alquilo esquina a Serrano, portal, sala, saleta, tres habitaciones, baño intercalado, comedor, otros servicios, entrada automóvil, patio, 15 pesos. Llaves, Bodega, Cuevas. M-9896.
A-6 28503 28 Dic. 2

ALQUILAMOS MODERNOS y ventilados altos, Tamarindo 66 y Este de la Línea, sin número, (Jesús del Monte), compuestos terraza, gabinete, sala, 3 amplias habitaciones servicios intercalados, comedor y magnífica cocina. Informan: Telf. X-2808
A-6 28468 28 Dic. 3

AVENIDA SERRANO 85: Vea pronto esta espléndida casa. Se alquila baratísima, entre San Bernardino y Zapotes. Telf. A-3480.
A-6 28332 27 Dic. 3

a7 LUYANO

LO MEJOR de Luyanó: Pasaje de Trespalacios 12, entre Trespalacios y Luyanó, casa moderna, 4 habitaciones, sala, comedor, cocina, servicios y patio, 12 pesos. Llave al lado. Informan: Cerro 606, entre Ayuntamiento y Márquez, Tintorería.
A-7 28710 30 Dic. 10

7 Y 8 PESOS, casitas modernas, una cuadra de los ómnibus y dos de los tranvías Santos Suárez, San Bernardino número 24, entre Durege y Serrano. Informan en las mismas. Telf.
A-7 28791 30 Dic. 3

CONCHA Y VELAZQUEZ, altos o bajos. Se alquilan, con sala, comedor, cuatro y tres habitaciones, baño y cocina. Frescas y baratas. Informes: Ramón G. Fernández. Tel. U-1157.
A-7 28659 29 Dic. 5

ALQUILO DOS PISOS ALTOS independientes, modernos, Rosa Enríquez 15, Luyanó, sala, gabinete, 4 habitaciones, servicio intercalado y cocina. Precio: 17 pesos. Informan: Telf. A-5540.
A-7 28532 28 Dic. 3

ALTOS MODERNOS, sala, comedor, tres cuartos, comedor, baño intercalado; tranvías y guaguas por la puerta, 15 pesos, Concha 14. Llave, Bodega.
A-7 28315 26 Dic. 4

PEREZ 10, CASI ESQUINA Concha, lujosos altos, dos terrazas, cuatro habitaciones, comedor al fondo, baño de lujo. Llave enfrente, número 11. Informes: Telf. A-0108.
A-7 28062 24 Dic. 4

ALQUILO, EN CONCHA y Guasabacoa, bajos y altos, con sala tres habitaciones, baño y cocina desde 12 pesos. Informan: Manzana de Gómez 240. Telf. A-4893.
A-7 27989 23 Dl. 1

a8 LAWTON-BATISTA

SE ALQUILA casita amplia y ventilada, sala, cuarto, comedor, servicios, patio y traspatio, mampostería, 6 pesos; Trece número 10, entre Concepción y Dolores, guaguas y tranvías media cuadra. Informan en ella.
A-8 28747 30 Dic. 3

ALTOS MODERNOS, sala, comedor, dos cuartos, baño intercalado; tranvías y guaguas por la puerta, 10 pesos, B. y 14, Lawton.
A-8 28314 26 Dic. 4

a12 GUANABACOA Y COJIMAR

SE ALQUILA GRAN CASA Quinta, «Las Figuras», Máximo Gómez 62, Guanabacoa. Informes y llaves: Calle Goicuría 24, esquina Luis Estévez, altos, Santos Suárez.
A-12 27731 21 Dic. 3

a13 ALQUILERES VARIOS

ARROYO NARANJO: Alquílase elegante residencia, comodidades modernas, 6000 metros frutales, jardín, 250 pies sobre La Habana, Carretera y Tren Eléctrico en la finca. Informan: F-1803.
A-13 28519 28 Dic. 1

ARROYO NARANJO, Luz 4, lujosa, cinco cuartos, tres baños, portales, sala, comedor, etc., garage doble, cuartos, servicios criados, frutales, 45 pesos; Bungalow, 2 cuartos, baño intercalado, 3 cuartos criados, frutales, entrada independiente, 10 pesos. Vea encargado. F-3177.
A-13 28148 25 Dic. 1

GRAN OPORTUNIDAD
Se alquila barato un amplio y lujoso "Salón con Roof-Garden", propio para Oficina o Club. Altos del "Hotel Roma." O'Reilly and Aguacate. Tel. M-6944.
A-13 28483 27 Dic. 1

b1 NAVES Y LOCALES

ESTABLECIMIENTOS: Galiano y Trocadero, local para bar o establecimiento, con vidrieras, mostrador y armatostes, bien acondicionado. Se alquila barato. Informes: Ramón G. Fernández. U-1157.
B-1 28658 29 Dic. 5

LEALTAD 100. ALQUILO esquina San Rafael local propio Carpintería, muebles, depósito comercial o cosa análoga, muy amplio. Pregunte Zapatero, entrada. Barato. Informes: Cuevas. Telf. M-9896.
B-1 28501 28 Dic. 6

BELASCOAIN NUMERO 10, casi esquina Neptuno. Alquilo para comercio, buen punto, salón 480 varas con armatostes o sin ellos. Precio prudente. Inforamn: Cuevas, Bernaza 39. A-3568.
B-1 28500 28 Dic. 6

VISTA ALEGRE y Luz Caballero. Alquilo esquina, propia para Bodega, con armatostes, vivienda y otras comodidades. Precio módico. Llaves número 80. Informes: Cuevas Gran Hotel. M-9896.
B-1 28499 28 Dic. 6

ALQUILO LOCAL de esquina, para Bodega, con armatostes y demás enseres. Precio baratísimo. Lo que el inquilino ofrezca. En la calle Santa Ana número 18. Informan: Cuarteles número 17. Telf. M-4844.
B-1 28495 28 Dic. 1

ALQUILERES

b1 NAVES Y LOCALES

MERCADO DE TACON, casilla por Galiano, se alquila completa, con bajos, principal, entresuelo y azotea. Obispo 53. M-6917.
B-1 28663 29 dic. 4

ESQUINA PARA BODEGA, calle Misión núm. 15; y Cienfuegos, casa moderna, tiene enseres, armatostes y nevera, se alquila precio reducido. Informes al Tel. M-5503.
B-1 28635 29 Dic. 7

BRUZON Y POZOS DULCES. Se alquila en 30 pesos una gran nave, propia para industria o comercio. Llave, Bodega Bruzón y Pozos Dulces. Informan: Banco Asturiano. Telf. A-7674.
B-1 28520 28 Dic. 13

SE ALQUILA, ESPADA 9, esquina propia para establecimiento. Informan: Telf. A-5540. Precio: 20 pesos.
B-1 28531 28 Dic. 3

ALQUILO EL MEJOR local de La Habana. 1400 metros, Animas 177, entre Oquendo y Marqués González, para almacén, industria. Informes: allí. Telf. U-7775.
B-1 28525 28 Dic. 4

SE ALQUILA MUY BARATO, el local de Sol número 117, propio para Bodega u otro establecimiento. Pues tiene armatostes, mostradores, nevera, etc.
B-1 28335 27 Dic. 2

EN VILLEGAS 82: Alquilo local, propio para establecimiento o almacén. Informan: F-3904.
B-1 28349 27 Dic. 17

MAGNIFICO LOCAL, Quinta Avenida esquina 28, Reparto Miramar, propio exhibición automóviles, muebles, víveres, etc. Llave, Estación de Policía Reparto, 20 entre Tercera y Quinta. Informes: M-7245.
B-1 28168 25 Dic. 2

LOCAL PARA ESTABLECIMIENTO, Bernaza 37, próximo a Ferrocarriles, Muelles, etc. Puede verse de 8 a 12 y de 2 a 6. La llave en la imprenta. Informan, Teléfono M-9093.
B-1 27412 17 Dic. 2

ALQUILO, CONCHA (entre Reforma y Guasabacoa), nave número 16 con más de 600 metros superficie, piso cemento y precio de situación. Informan: Manzana de Gómez número 240. Telf. A-4893.
B-1 27988 23 Dic. 1

ALQUILO, EN LUZ Y OFICIOS, local de esquina, propio para establecimiento, con varias divisiones y servicios. Informan: Manzana de Gómez 240. Telf. A-4893.
B-1 27993 23 Dic. 1

CUBA ESQUINA A MURALLA espléndido local para almacén o establecimiento, con más de 1,000 metros superficie, junto con el primer piso de la casa, que consta de 9 espaciosas habitaciones, piso mármol y servicios. Precio arreglado situación. Informan: Manzana de Gómez 240. Telf. A-4893.
B-1 27994 23 Dic. 1

ESQUINA DE VAPOR y Aramburo. Adaptada para establecimiento. Se alquila en 13 pesos mensuales. Informan en la misma y el teléfono M-2837.
B-1 28423 27 Dic. 2

b2 APARTAMENTOS

JESUS DEL MONTE 33
Frente a Santos Suárez. Se alquila moderno apartamento, compuesto sala, cuarto, baño, cocina, patio, etc Para más informes, en la Peletería «La Americana», Belascoaín número 28. Telf. U-5117.
B-2 28794 30 Dic. 30

GALIANO Y SAN RAFAEL, altos del Café «La Isla». Alquilo Apartamento de dos habitaciones y baño, vista a la calle. En la misma, habitaciones con lavabo y comida exquisita. Trato esmerado. Estricta moralidad.
B-2 27542 18 Dic. 3

K. ESQUINA 21, VEDADO: Preciosos apartamentos pequeños, cómodos y fresquísimos, sala, comedor, uno o dos cuartos, hermoso baño completo, intercalado, etc. Económicos. Véalos hoy. Informes: Avelino.
B-2 28385 27 Dic. 3

b3 DEPARTAMENTOS

ALQUILO DEPARTAMENTO, dos piezas y una habitación, agua corriente, ventilados, casa tranquila, pocos inquilinos. Baratos, Habana 24, altos, entre Peña Pobre y Cárcel.
B-3 28548 28 Dic. 1

EDIFICIO TELLA
Calle 12, entre 21 y 23, modernos y frescos departamentos, con dos cuartos, baño, cocina servicio inmejorable. Precio muy módico. Informes: Conserje. Telf. A-1051.
B-3 28508 28 Dic. 1

HOSPITAL 67, AL COSTADO de Emergencias. Alquilo Departamento con sala, 2 cuartos, servicio y cocina, a 10 pesos, con luz. Véase al Encargado.
B-3 28087 24 Dic. 3

17 Y 4, VEDADO, 14 16 y 18 pesos. Alquilo cómodos departamentos, sala, saleta, tres y cuatro cuartos baño completo y demás comodidades. Véase al Encargado. Informes: Manteca, Prado 90. A-8903.
B-3 28088 24 Dic. 3

AGUIAR 100, ESQUINA Obrapía. Alquilo departamento corrido y habitaciones para Oficinas, servicio de portero. Precio muy barato. Llaves, Portero. Informes: A-8903.
B-3 28089 24 Dic. 3

b4 HABITACIONES

GALIANO NUM. 103. Habitaciones espléndidas desde 23 pesos, para uno; dos, 35 pesos, con excelente comida, lavabos y agua caliente en abundancia. Hermosa terraza. Sólo moral absoluta. M-7380.
B-4 28772 30 Dic. 8

EN CASA DE familia sería se cede hermosa habitación a hombre solo o matrimonio sin hijos. Se le dará comida si lo desean. Sitio muy céntrico. Aguiar 39, 2o.
B-4 28631 29 Dic. 5

ALQUILERES

b4 HABITACIONES

MANRIQUE 76, ALTOS, entre San Rafael y San Miguel. Alquilo una habitación a hombre solo o matrimonio sin niños; habitación pequeña en azotea, propia para hombre. Hay teléfono.
B-4 28551 28 Dic. 2

SEÑORA HONORABLE, ofrece dos hermosas habitaciones, baño intercalado, excelente comida, a dos señoras que deseen tranquilidad, Jovellar 39, bajos, esquina a M. Unico inquilino. Referencias.
B-4 28480 28 Dic. 1

SAN LAZARO 178, CASI esquina Galiano, lindísimas habitaciones regiamente amuebladas, desde 6 pesos. Tranquilidad absoluta. Distinción, baños magníficos, agua caliente. Limpieza esmerada. Llavín.
B-4 28523 28 Dic. 2

¡GRAN CASA para familias! Monte 5. Habitaciones desde $4 en adelante, balcón, lavabo agua caliente. Apartamentos, tres posesiones, balcón, baño privado. Casa de orden. Con o sin comida. A-5173.
B-4 28248 25 Dic. 10

$4.00 Y $4.50. HABITACIONES con luz y lavabos; $6.50 departamentos, Lugareño y Pozos Dulces, una cuadra Paradero Príncipe.
B-4 28475 28 Dic. 2

BARATAS, HERMOSAS Y FRESCAS HABITACIONES POR LO QUE OFREZCAN
Y un apartamento con dos habitaciones, en Maloja número 1, esquina a Monte y Aguila, con vista a la calle, en $6.00, $9.00 y $14.00. Llaves en la misma Informes: Edificio «Bacardí», Apartamento 401. Telf. A-7830, Francisco Torres. De 10 a 12 a. m. y de 3 a 5 p. m.
B-4 28358 27 Dic. 3

CAMPANARIO 143, casi esquina a Reina. Alquilo habitaciones a 5 y 6 pesos. Para verla, el Encargado.
B-4 28090 24 Dic. 3

CRISTO NUMERO 33, altos. Alquilo habitaciones amuebladas y con comidas; una persona, 20 pesos; dos, 35, vista a la calle.
B-4 28059 24 Dic. 9

b5 CASAS DE HUESPEDES

RESIDENCIA PARTICULAR, lugar céntrico, habitaciones modernas, comida, desayuno y almuerzo: uno, desde 15 pesos; matrimonio, 30 pesos. Elegantes salones de recibo. Referencias. Amistad 54, cerca de Neptuno.
B-5 28692 29 Dic. 1

«LA MATANCERA». Reina 83, esquina a Manrique, casa decente, una habitación con balcón a Reina, servicio privado y baño, buena comida, propia para matrimonio. Telf. A-0238.
B-5 28510 28 Dic. 4

b6 HOTELES

HOTEL «QUINTA AVENIDA», Zulueta 71, esquina Dragones. Alquilo departamentos a matrimonios, a 35 pesos; con baño, 40 pesos; habitaciones, una persona, 18 y 20 pesos. Espléndida comida. Esmerado trato. Telf. Telf. A-1000.
B-6 28318 26 Dic. 1

HOTEL DE LUZ
Oficios 35. M-5764, frente a Embajada España. Dedicado a familias de residencia fija. Departamentos; baño, agua caliente, ascensor, salones recreo. Convénzase por referencias de distinguidas familias que allí residen. Precios ganga. Por persona, 30 a 35 pesos. Matrimonios: 45, 50 y 55 pesos.
B-6 27906 22 Dic. 7

HOTEL «VANDERVILT»
Habitaciones esquina baño privado, propias para matrimonio, muy frescas, cerca Universidad y Hospitales Calixto García y Mercedes. Lo más alto, saludable y económico Neptuno 309, esquina Mazón.
B-6 27116 14 Dic. 14

HOTEL RITZ
NEPTUNO Y PERSEVERANCIA
En lo más céntrico de la Ciudad. Precios económicos, por mensualidades. Abonados a la carta, en el Restaurant. Telf. M-5961.
B-6 28041 24 Dic. 9

HOTEL "ROMA"
O'REILLY AND AGUACATE, ST. teléfono M-6944. Hospedaje confortable. AHORA más barato que nunca. Habitaciones con baño privado desde $25.00 en adelante por mensualidades. PLAN EUROPEO.
B-6 Z 27 Dic. 1

THE ROOSEVELT
AMISTAD Y SAN MIGUEL
Distinguidos matrimonios, con tres excelentes comidas, desde **$50**
Apartamentos para familias.
B-6 28227 25 Nov. 28

b8 CASAS DE COMIDAS

SI QUIERE comer bueno, económico, visite el nuevo comedor, Amistad 15, altos. Se admiten abonados a diario y reparten cantinas a domicilio. Teléfono A-9339. Consuelo.
B-7 28686 29 Dic. 1

SOLICITUDES

b9 AGENCIAS DE COLOCACIONES

TENEMOS CHOFERES con muy buenos records, crdiados finos, jardineros, cocineros. También del sexo opuesto. Los conocemos desde años, AGENCIA BEERS. A-3070. Desde 1906.
B-9 28202 25 Dic. 2

SE SOLICITAN

o1 CRIADAS Y CRIADOS

SE SOLICITA muchacha blanca, para todo servicio de corta familia; que sepa cocinar bien, traiga referencias y sea formal. Para pueblecito inmediato a la Habana. Informan: Aguila 223, esquina a Monte, segundo piso, número 6. De $8 en adelante.
S-1 28689 29 Dic. 4

SE NECESITAN un criado de mano y un chauffeur, que duerma en la colocación y tenga recomendación de las casas que trabajó antes. Sueldo, $25. Compostela 58.
S-1 28682 29 Dic. 1

o13 SOCIOS

SOLICITO PERSONA formal, que disponga de 100 pesos, para negocio que producirá de 3 a 5 pesos diarios, 10 y 13, al lado de la Carnicería, Vedado.
S-13 28351 27 Dic. 1

s14 SOLICITUDES VARIAS

SE SOLICITAN SEÑORAS y señoritas de todas las ciudades y pueblos de la República para encomendarle una misión patriótica. Para informes, diríjase a «Patria», DIARIO LA MARINA.
S-14 28597 29 Dic. 1

SE OFRECEN

o1 CRIADAS Y CRIADOS

DESEA COLOCARSE una joven española, para criada de comedor o de cuartos, sabe cumplir con su obligación; tiene buenas referencias. Telf. M-3274.
O-1 28754 30 Dic. 2

SE DESEA colocar una muchacha española, para criada de mano o para cocinar para corta familia. Informan: Inquisidor número 29, departamento número 4, primer piso.
O-1 28736 30 Dic. 8

CRIADO ESPAÑOL, habituado a todo servicio y sin pretensiones de mucho sueldo, desea colocarse con familia respetable, plancha ropa de caballeros; inmejorables referencias de familias conocidas. Telfs. A-1627 y A-1077.
O-1 28702 30 Dic. 2

SE DESEA colocar una española para cuartos, sabe coser y tiene referencias. Telf. F-1987.
O-1 28681 29 Dic. 1

SE COLOCA una española para criada o manejadora y otra para cocinar y limpiar por horas; no tienen pretensiones y tienen referencias. Llamen al F-4541.
O-1 28676 29 Dic. 1

DESEA COLOCARSE una sirvienta española, tiene referencias. Teléfono A-6313. Jesús María 56.
O-1 28674 29 dic. 2

DESEA COLOCARSE una española para criada de cuartos, comedor o criada de mano, lava y plancha, ropa fina; sabe cumplir con su obligación. Teléfono U-8239. Josefa.
O-1 28648 29 Dic. 1

SE OFRECE una española para criada de mano, habitaciones y ayuda con los niños. Tiene buen carácter y buenas referencias. Informan: Telf. F-4757.
O-1 28652 29 Dic. 1

SE DESEA colocar una joven española para criada de mano; entiende de cocina. Tiene referencias. Teléfono A-3481.
O-1 28641 29 Dic. 2

SE DESEA colocar una joven española para criada de mano o para cuartos; también sabe manejar; tiene buenas referencias. Telf. F-4771.
O-1 28641 29 Dic. 1

SE DESEA colocar una joven española de criada de mano o manejadora. Tiene buena recomendación. Bodega. Tel. F-1482.
O-1 28691 29 Dic. 2

DOS ESPAÑOLAS se desean colocar, una para cuartos o comedor, sabe coser; y la otra para cocinar y limpiar. Tel. F-6228.
O-1 28634 29 Dic. 2

DESEA COLOCARSE, casa formal, muchacha española, criada de mano, sabe de costura, gran recomendación de casa donde ha servido nueve años. Avise teléfono FO-2753. El Almacén.
O-1 28624 29 Dic. 2

SE DESEA colocar una buena criada de mano; tiene recomendaciones de las casas donde ha trabajado. Teléfono M-3935.
O-1 28623 29 Dic. 1

SE DESEA colocar una muchacha española, para criada de mano o de cuarto; sabe coser y tiene referencias. Teléfono F-5778.
O-1 28611 29 Dic. 1

SE DESEA colocar una joven española para criada de comedor, tiene referencias. Teléfono FO-2727.
O-1 28610 29 Dic. 2

DESEA COLOCARSE una joven española para criada de mano o cuartos; es seria y desea casa de moralidad. Llamen al teléfono M-1491.
O-1 28602 29 Dic. 1

SE DESEA colocar una joven española para cuartos o manejadora, entiende de cocina. Informan: Teléfono F-6410. Tiene referencias.
O-1 28578 29 Dic. 1

UNA JOVEN española desea trabajar en una casa formal, para cuartos o comedor; no tiene novio ni pretensiones. Tel. F-6185.
O-128429 29 Dic. 1

SE DESEA colocar una española para criada de cuartos o manejadora; sabe su obligación y tiene buenas referencias. Tel. X-3074.
O-1 28608 29 Dic. 2

SE DESEA colocar una española de mediana edad, para criada de mano; tiene buenas referencias y sabe cumplir bien con su obligación; no le importa salir para las afueras. Teléfono I-6146.
O-1 28605 29 Dic. 2

SE OFRECE criada española, para cuartos y coser, también para el comedor, sirve muy bien a la rusa; tiene muy buenas referencias. Teléfono A-3343.
O-1 28695 29 Dic. 2

SUSCRIBASE Y ANUNCIESE EN EL «DIARIO DE LA MARINA»

FOLLETIN 9

CONCORDIA MERREL

SALLY ENTRE las ESTRELLAS

Versión española de
ESTEBAN MACRAGH

EDITORIAL JUVENTUD
Provenza, 101 y 103
BARCELONA

(De venta en «La Moderna Poesía» Obispo 135, Telf. A-1171 y en «Cervantes». Galiano 62, Tel. A-4958)

zar lo que le decían porque Bellamy hablaba.

—Los vestidos son el primer número del programa de Rodbaum. ¿Llamamos a Dabb?

—Sí—convino Rodbaum—y pedir algo que comer para estas chicas que tampoco estaría mal; yo me encargo de todo.

Se acercó a un teléfono que había sobre una mesita, al lado de un diván y le dijo a alguien que se puso al otro extremo que hiciera el favor de mandar la comida a las habitaciones de la señorita Meadows, y decirle a Dabb que hiciera el favor de subir en seguida.

La señorita Dabb llegó a los tres minutos. Al verla no se podía sucuya palabra era ley en el guardarropa de los Estudios Barrova; que de su cerebro saliesen los dibujos que habían hecho los vestidos de las poner que ella fuera la autoridad Tres Gracias famosos en todo el mundo; que eran sus ojos los que veían aquellas maravillosas combinaciones de color, que hacían al trío tan armonioso; y que tuviese un golpe de vista tan infalible, que no había en sus manos figura sin esperanza.

Ni al verla se podía esperar de ella mucha humildad. Su cabello grisáceo, peinado hacia la nuca, muy tirante, se recogía en un pequeño moño. Su blusa de seda negra se recogía severamente, dentro de su falda, sujeta por un cinturón de cuero con una hebilla grande, de plata, delante. Mostraba muy poca pierna y se calzaba con zapatos de tacón plano y puntas cuadradras.

Sally la miró con asombro. ¿Había Bellamy hablado de ella y de vestidos al mismo tiempo? ¿Vestidos que se pudieran llevar a una cena de gala con las Tres Gracias No se podía creer.

Y, sin embargo, la presentaban aquella extraña criatura con el mismo aire que si le mostrasen por lo menos seis de las siete maravillas del mundo al mismo tiempo y una banda de trompetas no hubiera hecho más solemne la introducción que la manera con que él dijo:

—La señorita Henrietta Dabb—y luego Dabb siguió pasando su brazo por debajo del de la mujer e inclinando con afecto su hermosa cabeza para acercarla a la de ella.—Esta es Sally Meadows; la muchacha elegida, la nueva estrella. Queremos que la convierta usted en una princesa de cuentos de hadas, un capullo de rosa, una violeta, una...

—¿Quién es usted—interrumpió Dabb con una voz grave de sargento mayor. —¿Quién es usted para decirme lo que tengo que hacer con una estrella? Ocúpese de lo que entienda.

Sally se asustó al ver a aquella mujer delicada rebelarse contra un hombre del tamaño de Dane Bellamy. El se rió, alegremente, y se fué.

La señorita Dabb se acercó a Sally; la miró con un ojo entornado y otro bien abierto e inclinando la cabeza a un lado y otro, extendió una de las manos más blancas y exquisitas que se puedan imaginar y le hizo dar una vuelta sin ceremonia. Sally estaba segura de sentir aquellos extraños ojos clavándose en su espalda.

La señorita Dabb le hizo dar otra vuelta.

—Muy bien. Ya sé lo que hace falta aquí.

—Las Barrovas quieren que estas dos muchachas se lleven también algo de recuerdo—dijo Rodbaum señalando a Marcelle y a Janice.—Vengan ustedes y dejen que la señorita Dabb las vea. Ustedes son esta noche casi tan importantes como la misma señorita Sally.

La señorita Dabb las miró también.

—Muy bien—dijo después de un momento.—Ya lo tengo todo determinado. Que se vayan los hombres, porque voy a trabajar.

Cuando Henrietta Dabb decía que iba a trabajar, todo el mundo sabía que aquella era su manera de anunciar uno de sus milagros.

Aquella noche el milagro era una nueva estrella.

La entrada de Sally en el salón de recepción de las Barrovas fué un éxito mayor de lo que ella supuso.

Le habían ordenado que entrase a las siete y cuarenta y cinco; ni un minuto antes ni un segundo después; y se le había ordenado que llegase sola. Obedeció al pie de la letra las instrucciones. Miró el reloj que había sobre la chimenea de su salón hasta las siete y cuarenta y cuatro y entonces salió de sus habitaciones y se metió en un ascensor que la dejó en el piso bajo, donde un criado de uniforme la llevó al salón de las estrellas. Tenía, indudablemente, sus instrucciones.

Abrió las puertas del salón y anunció.

—Señorita Meadows—y ella entró.

Pero no pasó de la puerta, pues una salva de aplausos la hizo detenerse asustada y confusa.

Aquí está nuestra muchacha.
aAquí está nuestra muchacha.

—Nuestra hija—añadió Bibbi.

—Nuestra propia hija—dijo Kissi.

Ella permaneció inmóvil, llena de terror al recordar la entrada que había hecho aquella misma mañana y ofreciendo por fuera el espectáculo del milagro de Harrietta Dabb.

Un nuevo ser con el cabello dorado y hombros blancos como el marfil; de ojos brillantes y mejillas de rosa, todo envuelto en gasas blancas como espuma, que flotaban alrededor de ella, revelando a cada movimiento pequeñas chispas de plata.

Muy lejos aun de ser bella, pero un sueño de inocencia, fragancia y luz.

Al momento se encontró en medio de un semicírculo de hombres que parecían haber brotado de la tierra; un relámpago de luz cegadora lo borró todo y ella extendió los brazos gritando:

—¡Dane! ¡Sálvame!

Oyó una carcajada y encontró a Dane a su lado, tomándola del brazo y diciendo:

—No es el fin del mundo; solamente un retrato al magnesio. Venga que la presentemos a la gente. Marcelle, en una sinuosa creación escarlata, destinada por Enrietta Dabb a contrarrestar la blancura de Sally, pensó que Sally había en verdad, encontrado una norma de conducta que le sentaba bien y que se ceñía a ella con mucha habilidad, pero no comprendía cómo la gente no se daba cuenta del juego de la muy pícara.

Al final de la cena, Sally estaba empezando a acostumbrarse a que la atendiesen y mimasen; a que la retratasen en el momento de levantar la copa para beber o comiéndose una aceituna.

Perdió un poco de su timidez y empezó a disfrutar. Bellamy permaneció todo el tiempo al lado de ella, ayudándole a salir de todos sus apuros de la manera más suave y delicada. Los mayores eran los hombres que se acercaban a ella con cuadernos de notas y le preguntaban detalles de la historia de su vida.

—Quieren saber todo lo que he hecho hoy—le dijo a Bellamy en voz baja.—Ya les he dicho que he estado en el estudio de las Barrovas esta mañana y probándome vestidos la mayor parte de la tarde, pero no puedo decirle que después me han estucado, bañado, dado masajes... podían ponerlo todo en los periódicos y me disgustaría mucho.

—Tendrá usted que acostumbrarse a leer cosas de usted en los periódicos—le dijo Dane.—Raquí está Quilly Robinson; sea amable con

M.E.C.D. 2016

SE OFRECEN

s1 CRIADAS Y CRIADOS

DESEA COLOCARSE joven española para limpiar o manejar; sabe algo de cocina. Tel. A-7660.
O-1 28647 29 Dic. 1

DESEA COLOCARSE asturiana, para coser y limpiar unos cuartos o manejadora. Tiene buenas referencias. U-7094.
O-1 28618 29 Dic. 1

SE DESEA colocar un joven español, de criado de mano, habituado a servicio fino; tiene muy buenas referencias. Llamen: Telf. F-1849, Vedado. Calle 13, entre 6 y 8, tren de lavado.
O-1 28614 29 Dic. 2

JOVEN ESPAÑOLA, con referencias, desea colocarse para criada de mano, cocinar y limpiar o manejadora; no es práctica en el giro; sale para el campo. Aguila 231. Tel. A-3090.
O-1 28627 29 Dic. 2

CRIADO JOVEN, español, desea colocarse, es limpio y formal; sabe trabajar, lleva 10 años en el mismo trabajo. Tiene magníficas referencias y no tiene pretensiones; sabe planchar ropa caballeros. Va al campo. Informan: Tel. U-4212.
O-1 28603 29 Dic. 2

DESEA COLOCARSE una muchacha, española, de criada de mano, es formal y cumplidora, tiene referencias de familias conocidas. Informan: Teléfono F-4683.
O-1 28600 29 Dic. 1

SE OFRECE UNA MUCHACHA fina, de habitaciones y costura, sabe perfectamente trabajar y da referencias de buenas casas. Telf. M-7789.
O-1 28469 28 Dic. 4

SE OFRECE UNA ESPAÑOLA, para criada de mano, sabe coser; tiene buenas referencias. Informan: Telf. F-6188.
O-1 28471-73 28 Dic. 1

SE DESEA JOVEN ESPAÑOLA, para criada de mano y lavar; tiene referencias. Telf. FO-3413.
O-1 28496 28 Dic. 1

BUEN CRIADO DE MANO, español, serio, respetuoso ,desea colocarse, habituado al servicio fino, sabe hacer cocktails; tiene buenas referencias de familias conocidas y también sabe de chófer. Telf. FO-3232.
O-1 28444 28 Dic. 1

DESEA COLOCARSE una joven de criada de mano o de habitaciones, sabe servir a la rusa; sabe planchar ropa fina de señoras y tiene buenas referencias. Telf. F-2545.
O-1 28549 28 Dic. 1

JAPONES, DESEA COLOCARSE de criado de mano; otro jardinero; tienen buenas recomendaciones. Telf. A-6931.
O-1 28512 28 Dic. 1

SE DESEA COLOCAR una joven, de criada de mano o manejadora; sin pretensiones. Informan: Telf. F-4870, Ana.
O-1 28461 28 Dic. 1

UN JAPONES DESEA colocarse, para criado de mano y atender jardín, sabe bien su trabajo, es muy formal; tiene buenas referencias. Telf. M-4313
O-1 28529 28 Dic. 1

SE DESEA COLOCAR una joven española, para cuartos. Informan, donde trabajó. Telf. F-6064.
O-1 28442 27 Dic. 2

o2 COCINERAS Y COCINEROS

SE DESEA colocar una muchacha española, con buenas referencias, lleva tiempo en el país, sabe servir a la rusa; va a los Repartos. Telf. A-9466.
O-2 28807 30 Dic. 3

COCINERO y repostero joven, chino, desea colocarse casa particular, sabe cocinar bien á la criolla, española y francesa; tiene buenas referencias; sabe cumplir con su obligación. Informes: Teniente Rey 79, Manuel Lima. Telf. M-5264.
O-2 28768 30 Dic. 4

SE DESEA colocar joven española para cocinar y limipar o criada de mano o manejadora. Informan: Teléfono M-4682.
O-2 28679 29 Dic. 1

SE DESEA colocar una señora española, de mediana edad, para cocinar y limpiar a matrimonio; es buena cocinera y sabe su obligación. Tiene referencias. Informan: San Pedro 6. A-5394.
O-2 28677 29 Dic 1

SE DESEA colocar una joven española, para cocinera y repostera; tiene buenas referencias; duerme o no en la colocación. Informan: Teléfono F-6265.
O-2 28645 29 Dic. 1

SE OFRECE una muchacha de color para cocinar; entiende de repostería y duerme fuera. Tel. F-6262.
O-2 28687 29 Dic. 2

SE OFRECE una buena cocinera y repostera, española, cocina criolla y española; tiene buenas referencias. Informan: M-9247.
O-2 28416 29 Dic. 2

SE OFRECE una cocinera de color, mediana edad; sabe de repostería y hace plaza; tiene referencias; duerme fuera. Informan: Tel. F-3624.
O-2 28599 29 Dic. 1

GOOD EXPERIENCE cook seeks position. Well recomended by most premenent families. Margot. FO-2718.
O-2 28579 29 Dic. 1

SE COLOCA señora seria, española, para cocinar o criada de mano; sabe de repostería y cumplidora de su deber; buenas referencias. Teléfono A-9555.
O-2 28571 29 Dic. 1

COCINERA, BUENA repostera, desea colocarse, sabe desempeñar bien su oficio; entiende de helados, fiambres y pasteles de toda clase; es sola; duerme o no en la colocación; tiene referencias. Informan: Tel. F-2445. Madrileña.
O-2 28566 29 Dic. 1

SE DESEA colocar una joven española, para cocinar y limpiar, si es corta familia, o para la limpieza. Teléfono F-4580.
O-2 28565 Dic. 29 1

DESEA COLOCARSE una española para cocinar y hacer alguna limpieza; no le importa salir al campo; tiene recomendación. Telf. F-6121.
O-2 28564 29 Dic. 2

SE OFRECE buena cocinera y repostera, española, cocina muy bien de todo; otra, para cocinar y limpiar; tienen muy buenas referencias. Teléfono A-3343.
O-2 28694 29 Dic. 2

SE OFRECE inmejorable cocinera de color, repostera; otra, cocina muy bien, ayuda en limpieza; sabe lavar y planchar. Ambas buena presencia y referencias. Van a repartos. Teléfono M-7122.
O-2 28615 29 Dic. 1

UNA COCINERA repostera, de color, de alta experiencia desea colocarse. Cocina criolla y americana, capaz de satisfacer el más refinado gusto. Llamen F-2728.
O-2 28629 29 Dic. 2

UN JOVEN ASIATICO, cocinero y repostero, desea colocarse en casa particular, sabe cocinar a la criolla, española y francesa; sabe cumplir con su obligación y tiene referencias. Informan: Telf. M-4389.
O-2 28625 29 Dic. 2

SE DESEA COLOCAR una muchacha española, para cocinar y limpiar a corta familia, cocina a la criolla y española; duerme en la colocación y tiene referencias. Informan: A-1077.
O-2 28487 28 Dic. 1

COCINERA Y REPOSTERA, con referencias de casas que trabajó, desea colocarse, sabe cocinar bien de todo, dulces muy finos, es limpia, sabe trabajar variado y económico; no le importa comercio, va al campo y sin pretensiones. Telf. FO-3193.
O-2 28573 28 Dic. 1

SE OFRECEN

o2 COCINERAS Y COCINEROS

SE DESEA colocar una muchacha del campo, para cocinar y limpiar; no duerme en la Colocación. Telf. U-6606
O-2 28748 30 Dic. 3

SE DESEA COLOCAR buena cocinera, mediana edad. Tiene referencias. Sabe cumplir con su obligación. Teléfono M-5417.
O-2 28642 29 Dic. 1

DESEA COLOCARSE para cocinar señora de color con buenas referencias, sin pretensiones. Hace plaza. No duerme. Desea buena familia. Teléfono U-2540.
O-2 28640 29 Dic. 1

COCINERO Y REPOSTERO, asiático, desea colocarse en casa particular, sabe cocinar, muy practico y sabe cumplir con su obligación. Informan: Telf. M-4859, Juan.
O-2 28517 28 Dic. 1

SE OFRECE UNA BUENA cocinera y repostera ,española, cocina criolla y española; tiene buenas referencias. Informan: M-1247.
O-2 28416 27 Dic. 1

SE OFRECE ESPAÑOLA joven, para cocinar o cocinar y limpiar a corta familia; prefiere dormir fuera y tiene buena presencia y referencias. Telf. M-7122.
O-2 28543 28 Dic. 1

SE OFRECE COCINERA española, cocina criolla y española, sabe de repostería; tiene buenas referencias. Informan: Telf. I-7019.
O-2 28504 28 Dic. 1

COCINERA ESPAÑOLA, desea colocarse, cocina criolla y española, sabe cumplir con su obligación; tiene buenas referencias. Telf. U-8239, Rosa.
O-2 28419 27 Dic. 1

SE OFRECE UN COCINERO joven. blanco, con muy buenas recomendaciones de las casas que sirvió, no tiene pretensiones y hace dulces; si es corta familia, hace todo el servicio y duerme en la casa, Dolores 10, entre Santos Suárez y Enamorados. Telf. I-35 97. A todas horas.
O-2 28340 27 Dic. 1

ESPAÑOLA desea colocarse en casa de moralidad. Lo mismo cocina y limpia que sea para comedor y cuartos. Sabe cumplir con su deber. Para más informes Telf. A-4785. Maloja No. 13.
O-2 27574 19 Nov. 2

o3 MANEJADORAS

ENGLISH SPEAKING gire seeks position as nurse ormaid vey fond of children with experence; excelent references. Clara. Tel. FO-2751.
O-3 28577 29 Dic. 3

SE OFRECE UNA MUCHACHA española, (27), hable inglés perfectamente, después de 10 años en New York, para manejadora, coser, zurcir bien; muy buena presencia. Vda. de Sánchez, un año; Sra. Lamar Roura 2 años, Armanda. A-3070.
O-3 28540 28 Dic. 1

o5 INSTITUTRICES

DESEA COLOCARSE señora americana ,de institutriz, tiene muchos años de experiencia y práctica con niños de pocos meses, con título de profesora; buenas referencias. Escribir a «Americana». Departamento de Anuncios Clasificados, DIARIO DE LA MARINA.
O-5 28474 28 Dic. 5

o6 COSTURERAS Y MODISTAS

COSTURERA DE MUCHA experiencia en toda confección, borda, pinta y hace flores, se ofrece para trabajar y enseñar. en casa particular. U-6359.
O-6 28392 27 Dic. 1

o7 LAVANDERAS-LAVANDEROS

DESEA COLOCARSE una española de lavandera en casa particular, lava ropa fina, tiene inmejorables referencias y no le importa ir fuera de La Habana; en la misma, una española, para limpiar y lavar .Telf. U-2829.
O-7 28752 30 Dic. 3

o8 CHOFERES

DESEA COLOCARSE chofer español, en casa particular, 8 años de práctica; tengo referencias de la casa que acabo de salir. Telf. F-4177.
O-8 28742 30 Dic. 3

CHOFER ESPAÑOL, joven, desea colocarse en casa particular, tiene buenas referencias de las casas que ha trabajado, doce años de práctica; entiende de mecánica. Telf. M-4156.
O-8 28738 30 Dic. 2

SE COLOCA chofer en cas aparticular, lleva 10 años trabajando con las mejores familias de La Habana. Informan: FO-2716.
O-8 28708 30 Dic. 3

SE DESEA COLOCAR un chofer español, en casa particular, lo mismo en La Habana, que en campo; no tiene pretensiones y tiene buenas referencias. Telf. F-6131.
O-8 28479 28 Dic. 2

SE OFRECE UN CHOFER de color, con referencias y sin pretensiones. Telf. F-4870.
O-8 28462 28 Dic. 2

CHOFER ESPAÑOL, 12 años de práctica y buenos informes y garantías, solicita colocación casa particular, para ciudad o campo; es persona seria y respetuosa, entendida y conocedora de cualquier clase de automóvil. Telf. F-6253.
O-8 28039 24 Dic. 2

o9 JARDINEROS

MATRIMONIO JAPONES, desea colocarse, él jardinero, agricultor y ella, criada y lavandera y sabe coser ropa fina Lnformes: Telf. FO-9387.
O-9 28290 26 Dic. 1

o10 OFICINISTAS

SE OFRECE Taquígrafo (inglés y español) y oficinista de larga experiencia y con referencias. Dirigirse a «X. L. R.», Departamento de Anuncios Clasificados, DIARIO DE LA MARINA.
O-10 28675 30 Dic. 3

PARA TENEDOR de Libros, correspondencia maquinita, etc., ofrécese español, mucha experiencia; referencias comerciales primer orden. Obispo 81. Tel. A-9179.
O-10 28582 29 Dic. 3

COMPRAS

1 CASAS

COMPRO NAVE

Para industria. Doy en parte de pago, una propiedad chica, en Luyanó libre gravamen y resto efectivo. Informes: San José y Belascoaín, Café. de 1 a 4, Sr. Alavrez.
C-1 28768 30 Dic. 3

3 FINCAS RUSTICAS

COMPRO FINCA en Carretera, dos a cuatro caballerías, no más de treinta kilómetros Habana. Precio situación. No corredores. Edificio «Abreu», O-Reilly y Mercaderes, Departamento 401.
C-3 28486 28 Dic. 4

6 AUTOMOVILES Y ACCESORIOS

NECESITO COMPRAR camión Ford Chasis largo. Tiene que ser precio de ocasión. Pago al contado. Sr. Carvajal. FO-9240.
C-10

MOTOCICLETAS

PARA UNA MOTOCICLETA cualquier reparación o pieza para la misma la casa Presas ofrece la mayor garantía. Amargura núm. 51. Telf. A-7769.
C-6 25647 30 Nbre. 30

COMPRAS

6 AUTOMOVILES Y ACCESORIOS

MOTOCICLETAS

COMPRO DE CUALQUIER marca y estado, pase por casa de Presas o llame al teléfono A-7769, Amargura, Nro. 51.
C-6 25646 30 Nbre. 30

Compro Automóviles Usados

En buen estado para la reventa, o propios para desarmar.

ACCESORIOS Y REPUESTOS NUEVOS DE IMPORTACION Y TAMBIEN DE USO. TODOS A PRECIOS BARATISIMOS.

J. S. García, Galiano 45, entre Virtudes y Concordia. M-2676. Habana.
C-9 27540 18 Dic. 18

7 MAQUINARIAS

COMPRO caldera Walcot y Wilcot, 300 a 350 HP. y máquina Corlins, 200 a 250 HP. Diríjase a Andrés Hernández, Omoa número 102, Habana.
C-7 28761 30 Dic. 30

8 DE ANIMALES.

SE DESEA COMPRAR una vaca lechera, recién parida ,de buena raza y poca edad. Informes: Telf. F-2229. De 8 a. m. a 8 p. m.
C-8 28498 28 Dic. 4

9 MUEBLES Y PRENDAS

U-6319: Compro muebles todas clases objetos Arte, antigüedades, burós, baúles, maletas, oro viejo, plata, adornos bronce, etc., libros. Liquido casas completas. Compro todo. U-6319.
C-9 28781 30 Dic. 4

COMPRO MUEBLES

Pago más que nadie. Máquinas de coser, muebles de Oficinas y baúles, maletas, efectos sanitarios y eléctricos, «La Moderna», Salud 3. A-6620.
C-9 28770 30 Dic. 7

A-9350: Compra toda clase muebles, enseres establecimiento y oficina, baúles, maletas, objetos Arte. Liquido casa completa. Voy al campo. Operación rápida. A-9350.
C-9 28751 30 Dic. 4

M-2350:. Compramos muebles de los más suntuosos y corriente, radios, objetos bronce, porcelanas, marfil, oro, plata, vajillas, casas enteras, máquinas coser y escribir, archivos, baúles. maletas. M-2350.
C-9 28719 30 Dic. 3

U-5933: COMPRO MUEBLES, radios, pianos, máquina «Singer», objetos de Arte, neveras, lunas viejas. Liquido casas completas. Pago más que nadie. Operaciones rápidas. U-5933.
C-9 28535 28 Dic. 2

U-4800: COMPRO MUEBLES, adornos, porcelana, bronce, marfil, antigüedades ,alfombras, lámparas, pianos, oro, plata, baúles, maletas. Liquido casas completas. «El Ras...» Compra-Venta, Zanja 52. U-3800.
C-9 28446 27 Dic. 3

U-4800. COMPRO MUEBLES, adornos porcelana, bronce, marfil, antiguedades, alfombras, lámparas, pianos, oro, plata, baúles, maletas. Liquido casas completas. "El Ras..." Compra-venta. Zanja 52. U-4800.
C-9 28446 27 Dic. 3

¿SE EMBARCA? Le compramos sus muebles y le vendemos los equipajes o le hacemos cambio. Compramos sillones de inválidos y objetos de valor. Telf. M-7179, Salud 9.
C-9 28437 27 Dic. 12

M-3530: COMPRO BAULES, muebles, máquinas coser, ropa, libros, porcelana, nevera, máquinas escribir, burós, sillas, mesas, efectos clínicos, prendas rotas, antigüedades, pianos. Pago bien. Negocio rápido. M-3530.
C-9 28214 28 Dic. 1

M-9136. COMPRO baúles, maletas, radios, muebles modernos máquinas, de coser, escribir, contadoras, muebles de oficina, vidrieras, divisiones, mamparas, bañaderas, videles, lavabos, lámparas, casas completas, se compra fondas, cafés, todo conviene, operación rápida. M-9136.
C-9 28016 23 Dic. 3

A-9540 Compro Muebles

Vendemos juegos cuartos y comedor, a 20 pesos.

COMPRO MAQUINAS

Coser ovillo, escribir, todas marcas. Juegos cuartos, comedor, sala, radios y otros objetos. El Modelo, Monte 402, casi esquina Tejas. A-9540.
C-9 24981 15 Nov. 27

J-2530. COMPRO muebles, adornos porcelana, bronce, marfl, antigüedades, alfombras, lámparas, pianos, oro, plata, baúles, maletas. Liquido casas completas. U-2530. San Rafael 141, casi esquina a Oquendo.

ORO, PLATA, PLATINO, compramos joyas, monedas, inclusive rotas, pagando precios máximos. Bureau de Pignoraciones, facilitando dinero a interés reducido. Establecidos desde 1893, Obrapía 105.

COMPRAMOS JOYAS VIEJAS

De oro, platino, plata o enchapadas sanas o rotas, monedas de oro y plata. Fabricamos joyas y componemos relojes.

CARBALLAL HERMANOS

San Rafael 132, entre Belascoaín y Gervasio. U-5744. Pagamos más que nadie.

10 UTILES DE OFICINAS.

COMPRO, VENDO MUEBLES Oficinas, archivos, cajas seguridad, burós, máquinas de escribir, sumar, calcular, mimeógrafos, Kardex, tarjeteros ,satélites, libreros, giratorias, ventiladores, pupitres, Progreso 3, entre Aguacate y Villegas. M-8638.
C-10 28217 25 Dic. 2

12 RADIOS

COMPRO RADIOS USADOS

Vendo radios Majestic 1934, desde 4 pesos mensuales. Acepto radios, muebles, pianos, entrada. Vendemos y cambiamos radios y pianos usados y nuevos. A-5704, Jesús del Monte 27. altos, una cuadra Esquina Tejas.
C-12 28779 30 Dic. 3

15 OBJETOS VARIOS

COMPRAMOS y vendemos oro, en todas cantidades, al tipo más alto de Plaza; finquita 5,000 varas, en 350 pesos, Pérez y Díaz, Villegas 21. Telf. M-9732.
C-15 28798 30 Dic. 3

COMPRAMOS ROPA usada, zapatos y todo objetos para vestir. Pagamos bien. Traiga lo que tenga, Monserrate 133, entre Dragones y Teniente Rey, Martínez.
C-14 28466 28 Dic 1

DESEO COMPRAR inodoro de uso, completo, tanque bajo. C. Cardelle, San Antonio 29, Guanabacoa.
C-15 28370 27 Nov. 30

COMPRO oro, plata y platino. Monedas extranjeras. Pago bien. Villegas núm. 93. Teléfono A-9915.
C-15 25248 19 O 31

COMPRAS

OBJETOS VARIOS

VENDO Y COMPRO bideles, bañaderas, lavabos, inodoros, puertas madera y hierro, mamparas, divisiones, maderas, planchas, zinc, fibro, cemento y enseres de establecimiento. Línea 166 entre 20 y 22. Vedado. F- 6764.
C-15 27736 21 Dic. 6

ARRENDAMIENTOS

3 FINCAS RUSTICAS

ARRIENDO FINCA, una caballería casa, pozos, luz, buena tierra, numeroso palmar, etc. Informan: Finca «Asiento del Aguacate», Calvario.
AA-3 28734 30 Dic. 3

ARRIENDO 30 PESOS mensuales finquita muy linda y preparada para todo, entre Arroyo Arenas, Coronela y Miltmore Sevilla. FO-2503.
AA-3 28639 29 Dic. 3

ARRIENDO FINCA, dos caballerías, a 20 kilómetros del Capitolio, Carretera Central, agua abundante, chalet dos plantas, más dos viviendas, dos mil palams, 400 árboles frutales, gallineros, cebaderos. Informes: Sr. García. A-4660.
AA-3 28426 27 Dic. 2

CAMBIOS

1 CASAS

CAMBIO RESIDENCIA en Almendares por una casa más chica. También se vende o se alquila. Informan: Fuentes y D. FO-2212.
CC-1 28609 29 Dic. 3

CAMBIO UNA CASA, con todas comodidades, en el Reparto Santos Suárez, por una finca de 304 caballerías, en la Provincia de La Habana, frente a Carretera, terreno colorado. Para informes: Calle de Unión y Ahorros número 23, entre Patria y Saravia, Sr. Orta.
CC-1 28061 24 Dic. 9

VENTAS

1 CASAS

VENDEMOS casa moderna, en San Rafael e Infanta, fabricada en 120 metros de terreno, compuesta de sala, saleta, 3 habitaciones, baño, comedor, cocina y patio, 30 pesos, Pérez y Díaz, Villegas 21. M-9732.
V-1 28799 30 Dic. 3

VENDO CASA de mampostería, de dos plantas, en La Habana, cerca Parque Central, sala, comedor, 3 habitaciones y demás servicios, cada planta, sin intervención de corredores. Informan: I-3056.
V-1 28724 30 Dic. 2

OPORTUNIDAD COMO inversión: Casa 2 plantas, moderna, con comercio, calle Salud próximo a Galiano. Precio, $6.850, renta $70, costó $20.000. Quintana, Chacón 23. A-7733, FO-2188.
V-1 28650 29 Dic. 2

VENDO O CAMBIO CASA, 2 plantas, San Miguel y Gervasio, tres cuartos, sala, comedor, etc., por casa con garage, La Sierra o Almendares. Informan: A-9274.
V-1 28353 27 Dic. 3

VENDO DOS CASAS, en San Indalecio, modernas, dos cuadras de Toyo. Se dan a precio de situación y una gran residencia ,en la calle Estrada Palma, muy cerca de la Calzada, con 1,200 varas planas. Se da sumamente barata. Informan: Flores número 78, casi esquina a Enamorados, J. Teseiro.
V-1 28381 27 Dic. 2

VENDO CHALET, 2 PLANTAS, moderno, todo decorado. Informan en el mismo ,con garage, Heredia número 16, entre Luis Estvez y Estrada Palma, Víbora.
V-1 28422 27 Dic. 2

2 SOLARES

ESQUINA, con 146 metros de fabricación moderna, vendo 3,200 pesos. Tiene comercio. Buen punto. Informes: Cueto y Santa Ana, Bodega.
V-2 28717 30 Dic. 4

VEDADO, GANGA, solar de 22 por 50, a $8.00 metro. Otro calle J, 12 por 22,66, en $4.500, con casa. Dueño: FO-2188 y A-7733.
V-2 28651 29 Dic. 2

3 FINCAS RUSTICAS

GANGAS: Finca una y media caballería, frente Carretera San Antonio, 2,000 pesos; finquita Arroyo Arenas, 4,500 pesos; otra, cerca Quinta Canaria, sellada árboles frutales, 1,200 pesos, Pérez y Díaz, Villegas 21 .Telf. M-9732.
V-3 27897 30 Dic. 3

DARE POR TREINTA MIL dólares, tierras de siembras, con cercas, Pomares, Fábricas, en el Río Guadiana, área de terreno, 150 hectáreas. Predios y almacenes en Mertola. Dirigirse a B. J. Pereira. Mertola, Portugal.
V-3 28465 28 Dic. 2

DOS, TRES, CUATRO y siete caballerías, en Carretera, cerca de La Habana. Tengo una de 4 caballerías, en 3,000 pesos, García: U-1363, de 12 a 2, solamente.
V-3 28384 27 Nov. 30

4 ESTABLECIMIENTOS

¡APROVECHE LA OPORTUNIDAD!... Me embarco y vendo mi acreditada pollería establecida en Neptuno y Oquendo, tiene marchantería propia y buena barriada. En la misma se venden los muebles de mi casa.
V-4 28697 29 Dic. 1

BODEGA EN la Habana, surtida, poco de contado. Lechería con vida propia. Una fonda en $150. Garage en Calzada. Facilidades pago. Villegas y Teniente Rey. Vidriera café, Alfredo.
V-4 28604 29 Dic. 1

CEDO UNA FABRICA de pienso, funcionando y camiones de reparto, sin pagar un sólo centavo. Véame; Cano. Habana 116 y medio.
V-4 28533 28 Nov. 30

6 AUTOMOVILES Y ACCESORIOS

GARAGE: Estación de Servicio. Se vende en el mejor punto de La Habana y con una gran venta. Informes: Rastro número 26, primer piso, entre Gloria y Vives.
V-6 28503 30 Dic. 2

CUÑA UPMOBILE, espléndida ondición, con asiento trasero, seis gomas nuevas, pintura de fábrica, tiene chapa. Telf. M-3675.
V-6 28750 30 Dic. 4

OAKLAND cerrado, dos puertas, flamante pintura, vestidura y funcionamiento, poco tiempo uso, 25 kilómetros por galón. A toda prueba. Vendo baratísimo. Véalo: Empedrado 34. M-1394 y FO-1231, Sr. Raúl.
V-6 28738 30 Dic. 3

CAMION FORD del 31, con chapa, propio para reparto. También un Dodge abierto, en magníficas condiciones. Informan en Zanja y Campanario. Vidriera del café, Jaime.
V-6 28696 29 Dic. 2

GUAGUA CHEVROLET del 30, con chapa, funcionando perfectamente. Muy buena carrocería, se vende barata y con facilidades de pago. Sr. Pousa. FO-9240.
V-6.

VENDO FORD SEDAN, de cuatro puertas, en flamantes condiciones y muy barato, Sr. Félix. FO-9240.
V-11

VENDO UN FORD de dos puertas de 1931, como nuevo, de todo. Muy barato y con facilidades de pago Sr. Carvajal, FO-9240.
V-6 12

VENDO FORD 1929, 4 puertas, 6 ventanas, perfecto estado. Doy facilidades pago. Calle 8, esquina Tercera Avenida, Reparto Miramar.
V-6 28354 27 Dic. 3

VENTAS

6 AUTOMOVILES Y ACCESORIOS

CHEVROLET 29, tipo cuña, $130. Chevrolet 27, dos puertas, $70; camión Chevrolet 27, tintorería, $65. Wlisnay 4 puertas 29, $133. Doche abierto 8 cilindros, $99. Empedrado núm. 1. M-4002. Braña.
V-6 28601 29 Dic. 1

VENDEMOS CON FACILIDADES: Omnibus «Chevrolet» 1933, pullman; Oaklan 1930, completamente nuevo; Aurburn, flamante, cerrado, cuatro puertas, gomas nuevas. Autos Latour, S. A., Zanja y Lucena.
V-6 28459 27 Dic. 4

A PRIMERA oferta. vendo mi automóvil Graham Paige, completamente nuevo, po rtener que embarcarme urgentemente. Informan: Teléfono FO-2947.
V-6 28120 24 Dic. 1

DODGE 30 CERRADO, ruedas laterales flamantes. Ford 30 cerrado 2 puertas, otro 29 abierto, Dodge Victoria abierto, Chevrolets abiertos y cerrados. Villegas y Teniente Rey. Vitrina Café Alfredo.
V-6 27569 19 Nov. 2

CUÑA CERRADA FORD, inmejorables condiciones, con chapa de este año. Se vende barata. Agencia Ford de Marianao. FO-9240.
V-6 8

CAMIONCITO DE REPARTO Chevrolet, del 27, funcionando bien. Se vende muy barato. Sr. Félix. Telf. FO-9240.
V-6 1

7 MAQUINARIAS

VENDO GANGA: Tostadores plataforma, pesa, molino café, maíz, granos, máquina escribir, sumar. También vendo negocio regalado. Calle 20 número 32, Lawton, de 12 a 2.
V-7 28628 29 Dic. 2

BOMBA DE AGUA. SE VENDE una con su motor, casi nueva, 1|6 HP. 110 y 220 Volts. Véase en 10 de Octubre número 443, esquina a Colina, Farmacia. Telf. I-3666.
V-7 28493 28 Dic. 2

v-8 DE ANIMALES

BUEN REGALO para Pascuas, cochecito con chivo y arreos, muy barato, Avenida del Río, Alturas de Almendares, Villa Amparo, de 4 a 6.
V-8 28704 30 Dic. 5

UN REGALO para hacendados y ganaderos o persona de gusto, montura tejana, casi sin estrenar, con su freno; costó 100 pesos y la doy muy barata, Cerro 500, Mosaicos Almendares.
V-8 28699 30 Dic. 4

9 MUEBLES Y PRENDAS

LUJOSO JUEGO cuarto, Arte Moderno, modelo del Cañonazo, 9 piezas, butacón, banqueta tapizado, costó 400 pesos, hace un mes, por menos mital, Lealtad 83, altos.
V-9 28775 30 Dic. 3

BONITO JUEGO recibidor, diez piezas, 30 pesos; comedor, Arte Moderno, 55 pesos; radio moderno, gabinete, 45 pesos; cocina gas «Roper», 20 pesos; escritorio Sra. coche te, Lealtad 83, altos.
V-9 28775 30 Dic. 3

VENDO JUEGO cuarto moderno, 25 pesos; otro, 3 cuerpos, coqueta modernista, baratísimo, barnizado muñeca; juego comedor, buró, lámparas, refrigerador «Chef». A-5704. Jesús del Monte 27, altos, una cuadra Esquina Tejas.
V-9 28780 30 Dic. 3

EN SALUD 26, vendo, procedente de familia pudiente, regio juego de comedor, tallado; costó 3,000 pesos, por 450 pesos y otros valiosos muebles de la misma residencia.
V-9 28769 30 Dic. 6

SE VENDEN 4 baúles y 2 sillas de viaje, en Avenida de Chaple 2-A, y 10 de Octubre.
V-9 28700 30 Dic. 4

VENDO BARATISIMA nevera Bon Syphon, esmalte porcelana, buen tamaño, para casa particular o botica. Informan: Muralla 2, Casa Turull.
V-9 28693 29 Dic. 9

FAMILIA VENDE lujoso juego cuarto, último modelo, 3 cuerpos, costó 300 pesos, en 80 pesos: comedor regio, Renacimiento, tallado, cuero repujado: recibidor fino, 25 pesos; lámpara. Concordia 127, entre Belascoaín y Gervasio.
V-9 28646 29 Dic. 3

¡EL RAS!

JUEGOS CUARTO, 3 cuerpos, plumeado, 9 piezas, costó $1000, se da $120. Otro, 3 cuerpos, chico, decorado finamente, $85. Otro chino, originalísimo, $100. Otro, 2 cuerpos, moderno, $30. Otro esmaltado, $20. Zanja 52.

JUEGO DE SALA dorado, Luis XV, con vitrina, muy barato, $120. Otro de Govelinos, $25. Otro caoba color marfil, tapizado damasco, $15. Otro esmaltado, tapizado, $10. «El Ras...!» Zanja 52, esquina a Lealtad.

OBJETOS ARTE, muebles antiguos y modernos, butacas y butacones de cuero (varios estilos), carro a te, mesas chinas, consolas antiguas de palisandro y otros muebles a capricho los encuentra en «El Ras...!», Zanja núm. 52.

PIANO CHASEN FRERESS. Magnífico, $25. Pianola eléctrica y de pedales con cien rollos, $35. Piano chico, de estudio, garantizado, $20 Aprovechen esta liquidación. «El Ras...!», Zanja 52, esquina a Lealtad.

NEVERAS BOTELLON «Oso Blanco», 3 puertas, nueva, $25. Bon Sifont porcelana, $12. Tropical porcelana, $80. Otras, $4 y $6. Gabinetes cocina, $12. Mesas cocina porcelana, $4. «El Ras...!» Zanja 52. U-4800.

LAMPARAS DE SALA, comedor y cuarto, faroles de portal en todos estilos. Trianón, Renacimiento, Luis XV, Arte Moderno y muchos más a precios de verdadero remate las encontrará en «El Ras...! Zanja 52, esquina a Lealtad.
V-9 28653 29 dc. 2.

VENDO URGENTE, lujoso juego cuarto, caoba, moderno; sala; magnífico piano «Giralt»; lámpara. alfombra, objetos de Arte. Todo flamante, San Miguel número 97, (bajos), entre Lealtad y Campanario.
V-9 28536 28 Dic. 2

POR EMBARCARME, VENDO juego de recibidor, compuesto de 4 sillones, 6 sillas, mesa centro, consola y espejo. Todo de caoba. Lo doy muy barato. Crecherie 41, altos, Vedado.
V-9 28481 28 Dic. 3

LIQUIDACION

PERMANENTES DE MUEBLES

A verdaderos precios de ganga. Liquidamos nuestras existencias de muebles, juegos de cuarto, comedor, sala, recibidor, lámparas e infinidad de objetos.

NO LO DEJE PARA MAÑANA

FACILIDADES DE PAGO LE TOMAMOS SUS MUEBLES A CAMBIO

Visítenos. Ahorrará dinero.

LA CASA LOPEZ

Belascoaín núm. 76, entre Jesús Peregrino y Pocito. Telf. U-4541.
V-9 27281 16 Dic. 1
V-9 27180 15 Nov. 23

VENTAS

9 MUEBLES Y PRENDAS

VENDO JUEGO de cuarto de cinco piezas. Lo doy barato. Amargura 44. Farmacia.
V-9 28569 29 Dic. 3

OBJETOS ARTE. Gran liquidación porcelanas, bronces, marfil, juegos comedor, cuarto, sala, lámparas, pianos, neveras. "Frigidaire", máquina escribir y coser. Compramos objetos Arte. "Los Tres Hermanos". Consulado 94. A-4775.
V-9 28654 29 Dic. 6

MUEBLES EN GANGA

Se liquidan a precios increíbles, varios juegos de sala, cuarto y comedor. Tenemos muchas especialidades sueltas y algunas en antigüedades, por proceder éstas de familias que se embarcan, Tenemos un completo surtido en equipajes, a precios muy económicos. Le compramos sus muebles, en cambio, pagándoselos más que nadie. Compramos un sillón de inválido.

"LA INGLESA"

Salud 9. Telf. M-7179.
V-9 28436 27 Dic. 12

CASA ARECHAGA: Si usted necesita muebles, visite los Talleres del Siglo, donde encontrará preciosidades, por poco dinero. Compre directamente y comprará lo mejor, Manrique núm. 189, Ebanistería.
V-9 27966 23 Dic. 1

MUEBLES EN GANGA, se liquidan 50 juegos de cuarto, sala, comedor e infinidad de piezas sueltas, precios increíbles, damos facilidades de pago. Vista hace fé. Neptuno 235 esquina Soledad.
V-9 28260 25 Dic. 5

VENDO MAQUINA DE COSER Singer de ovillo central de muy poco uso, se dá barata, urge la venta, Angeles núm. 23 entre Maloja y Sitios, bajos casa particular.
V-9 28245 Dic. 1ro.

MUEBLES de lujo y modestos muy baratos, al contado y a plazos. Especialidad en Salas, Comedores y Cuartos enchapados, de Arte Nuevo y fabricación rápida a gusto del cliente. Tenemos comprador para sus muebles en cambio por los nuestros, y alquilamos los que necesite con opción a comprarlos. Vea nuestros Radios «Philco» que son los mejores, lujosos y baratos.

La casa Ruisánchez.

Angeles 13 esquina Estrella Teléfono A-2024.
V-9 27500 18 Dic. 18

MUEBLES EN GANGA

Juegos de cuarto, Arte Moderno, 4 pesos mensuales; comedor, caoba, último estilo, 3 pesos mensuales;; sala o recibidor modernísimos, 3 pesos mensuales; juego cuarto. tres cuerpos, caoba, últimas creaciones 5 pesos mensuales. Precios muy bajos. **GRANDES FACILIDADES. U-5427**

"LA EMINENCIA", NEPTUNO 188

V-9 27493 18 Dic. 18

MUEBLES EN GANGA

Juegos de cuartos 25 pesos; sala, 15 pesos; comedor, 25 pesos; escaparates, 6 pesos; con luna 12 pesos; camas, 4 pesos; 6 sillas y 2 sillones, 9 pesos; neveras, 6 pesos; aparador, 5 pesos; cómodas, 5 pesos e infinidad de objetos que no se detallan, todos a precios de gangas. San Rafael 107. U-7926.

"LA PRINCESA"

V-9 27515 18 Dic. 3

10 UTILES DE OFICINAS

BUROS, MAQUINAS

De Oficina, escribir, sumar, calcular, coser, mimeógrafos, adresógrafos, multígrafos, archivos, cajas caudales, libreros, mesas y equipos Oficinas en general. No reparo precio. Véalos. Villegas 6. Telf. A-8054. Losada.
V-10 28203 25 Dic. 2

v11 INSTRUMENTOS DE MUSICA

VENDO PIANO grandes voces, elegante presencia, perfecto funcionamiento, 40 pesos; piano chico, 15 pesos; ortofónica portatil, ortofónica gabinete, 5 pesos, discos. A-5704, Jesús del Monte 27, altos, una cuadra Esquina Tejas.
V-11 28778 30 Dic. 3

20 PIANOS de las mejores marcas, Stenway, Ronich Alemany, Somer de cuarto cola y vertical, precios de situación. También se dan facilidades. San Rafael 57. Telf. M-4866.
V-11 28621 29 Dic. 3

REGIO PIANO, DE SONIDO finísimo, dulce y delicado. Mueble de apariencia encantadora, que llenará su hogar de esplendor, casi nuevo. Precio mínimo. Dragones, frente Teatro «Martí».
V-11 28427 27 Dic. 5

VENTAS

INSTRUMENTOS DE MUSICA

VENDO REGIO piano Giralt. No reparo precio y un flamante radio Majestic. Informan: San Rafael 141, bajos, entre Oquendo y Soledad.
V-11 28793 30 Dic. 5

PIANO DE GRANDES voces para estudios, cuerdas cruzadas, teclado blanco, 14 pesos, a todas horas, Oficios número 70, apartamento número 8.
V-11 28773 30 Dic. 2

12 RADIOS.

OIGA TODOS LOS DIAS España, Francia, Italia, etc. Radio de onda corta y larga, completamente nuevo, toda garantía, 16 bombillos, 2 bocinas. Costó 250 pesos. Vendo en 100 pesos, por embarcarme, Sr. Raúl. Telfs M-1394 y FO-1231.
V-12 28740 30 Dic. 3

VENDO RADIOS todas marcas (nuevos y usados.) Grandes facilidades. Catálogos domicilio. Vendo nevera nueva, botellón, $10.00; victrola gabinet, 5 pesos; librero caoba, 5 pesos. Márquez. M-3323. San Lázaro 234, altos.
V-12 28576 29 Dic. 1

15 OBJETOS VARIOS

OREJONES de albaricoques, peras, manzanas, melocotones, ciruelas pasas, pasas, con y sin semilla, coquitos del Brasil, higos de Smirna, dátiles, nueves y las «Tres Gracias de la Cocina»; aceite, vinagre y vino seco, de la marca «Apetece». Al por mayor, Hijos de Francisco González, Oficios 82. Telf. M-2781, Habana.
V-15 28527 30 Dic. 2

TABAQUERIAS

Se vende lote de tabaco enterciado, puro Manicaragua. También por tercios. Informan: M-5428, de 8 a 10 y de 1 a 3.
V-15 28690 29 Dic. 2

VENDO VIDRIERAS modernas, todos tamaños. Contadoras, pesas, mesas vitrolite, mármoles, billar viuda completo. También compro toda clase de enseres. Habana 116½, entre Teniente Rey y Amargura.
V-15 28672 29 dic. 1.

REALIZACION OBJETOS DE Arte a precios nunca soñados, por ser de contratos vencidos. Anforas Sevres, muchas porcelanas, figuras bronce, mármol, columnas, lámparas, alfombras, pianos, infinidad adornos. "La Predilecta", San Rafael y Oquendo.
V-15 28235 25 Dic. 3

REPARACIONES

9 MUEBLES Y PRENDAS

ARREGLAMOS MUEBLES. Esmaltamos, barnices y tapicería en general. Pintamos mimbre eléctricamente. Absoluta garantía en nuestros trabajos, Pedro García Espinosa. Teléfono U-4424. Hospital 20, entre Neptuno y San Miguel.
B-9 26159 2 Dbre. 2

DINERO-HIPOTECAS

d2 SE OFRECE

DINERO

No pierda tiempo. Cuando necesite tomar dinero en hipoteca o pagarés vea a Fernández Alvarez, San Ignacio número 50. Telf. A-4432, de 2 a 5. Operaciones rápidas y absoluta reserva.
D-2 28767 30 Dir. 30

DESEO INVERTIR en 1a. hipoteca $25.000, en la Habana o Repartos, también compraría una o dos casas, Habana, Vedado. Sr. Quintana, Chacón 23. A-7733.
D-2 28649 29 Dic. 2

DOY DINERO HIPOTECA, sobre casas Vedado. También compraría una ese barrio. Precio situación. No corredores, Edificio «Abreu», O-Reilly y Mercaderes, Departamento 401.
D-2 28485 28 Dic. 4

SI NECESITA DINERO, lo facilito con garantía. Acciones Compañía Cubana Electricidad. También compro préstamos con pagarés, descuento aceptaciones comerciales. Préstamos sobre panteones. Hipotecas rápidas, Edificio «La Metropolitana» 808.
D-2 28458 27 Dic. 2

FACILITO DINERO en hipotecas. También fincas rústicas, bóvedas, panteones. Compro créditos hipotecarios. Mucha reserva. J. Llanes, Sitios 42, esquina San Nicolás. Telf. M-2632.

d4 GIROS Y LETRAS

N. GELATS Y COMPAÑIA

Las tenemos en nuestras bóvedas, construídas con todos los adelantos modernos y las alquilamos para guardar valores de los interesados. En esta oficina daremos todos los detalles que se deseen.

CAJAS RESERVADAS

106 Aguiar 108, esq. a Amargura.
27739 21 Nov. 21

PARA LAS DAMAS

pd3 INTERES PARA LAS DAMAS

FAJAS Y SOSTENEDORES

Señora, si usted quiere lucir esbelta, use la faja Princesa con su Ajustador, sólo de venta, Obispo 56. También hacemos cualquier modelo que usted tenga o desee hacer. Fabricamos un patente de fajas para suspender el Colon, Estómago y Riñón. Fábrica de Corset y Fajas.

M. LOPEZ Y CIA.
Obispo 56. Telf. M-97706.

MADAME KUZMA: ex-modelista de las principales casas de París y Viena, creadora de sombreros finos, transforma toda clase de sombreros, modelándolos en su cabeza desde $1. Trayendo cascos nuevos también cobra por trabajo $1. San Rafael 35 altos.
PD-3 27800 21 Dic. 6

ENSENANZAS

e1 PROFESORAS Y PROFESORES

PROFESORA a domicilio, Primera Enseñanza y Preparatoria. En casa Taquigrafía e Inglés. Años de práctica. Doy referencias, Línea 73, entre 2 y Paseo. F-2635.
E-1 28759 30 Dic. 5

PROFESOR AMERICANO, Abogado de Boston, con certificado de la Universidad de Yale, da clases particulares en inglés. Método rápido, eficaz y moderno. Especialidad alumnos retrasados. Telf. M-8979.
E-1 28472 28 Dic. 5

ACADEMIA «ADAMS»

$1.00 CADA ASIGNATURA
CLASES INDIVIDUALES

Inglés, Francés, Alemán, Taquigrafía «Pitman» y «Gregg», Mecanografía, Ortografía, Teneduría de Libros, Correspondencia, Aritmética. CLASES POR CORRESPONDENCIA. Asignaturas del Bachillerato. Curso Procurador. Pida Prospectos, **Neptuno 78 y 80, altos, esquina Manrique. M-7849.**
E-1 28524 28 Dic. 8

INGLES TAQUIGRAFIA, (INGLESA y española), Teneduría, Cálculos Mercantiles, Aritmética, Algebra, Caligrafía, Mecanografía y Ortografía, Clases a domicilio, por el profesor F. Heitzman. Monte 103, altos. Teléfono M-9247.
E-1 276t49 20 Dic. 5

INGLES

Enseñado por profesora americana. Sorprendentes resultados, en pocas semanas. El discípulo leerá, escribirá y hablará el inglés en breve tiempo. Lecciones a domicilio también. Miss Kapan, Hotel «Royal Palm». A-7277.
E-1 27516 18 Dic. 17

INTERES GENERAL

BILLIKEN hará que su niño se porte bien todas las semanas. **BILLIKEN** es la mejor revista para los niños que hablan español. Remita 20 centavos en sellos y recibirá un ejemplar de **BILLIKEN**, el semanario que ilustra deleitando. Solicitamos agentes que quieran trabajar, Oscar Madiedo, Jr., Avenida de Wilson 82, Vedado, Habana.
I-G. 28707 30 Dic. 3

CEREALES siempre frescos, Quaquer Oats en paquetes y latas grandes y chicas; Cornflakes Hominy, Cream of wheat, Allbran, Puffedrice, Puffedwheat, frutas en almíbar de SW; jaleas de Crossandblakwell y el delicioso y añejo vino de mesa, marca «Apetece», blanco y tinto. El vino sabroso por excelencia. Al por mayor: Hijos de Francisco González, Oficios 82. M-2781.
I-G. 28763 30 Dic. 2

LANCHA

Vendo magnífica, con motor marino y vela. 24 por 8 pies. Informes: Señor Barrena. M-9006.
V 28580 29 Dic. 4

CARTAS DE CIUDADANIA se gestionan a extranjeros rápido, inscripciones de nacimientos, divorcios, cobros de cuentas a los morosos. Abel A. González. Habana núm. 57, bajos, esquina a San Juan de Dios.
P-6 28643 29 Dic. 2

LA NUEVA ORTOPEDIA

Piernas y brazos artificiales. Ultima fabricación del mundo, sin molestia. Lo más cómodo que se conoce. Braguero a la medida, de todas clases, examinada la hernia por el ortopédico para saber qué clase de aparato necesita su hernia, 12 años experiencia y práctica en el giro.

M. LOPEZ Y CIA.
Obispo 56. M-9706, Habana.
IG-. 27419 17 Dic. 2

BUREA «CENTRO AMERICANO»: Capitalistas, Industriales, información sobre inversiones en Honduras y demás países, Turismo, Manrique 2, Departamento 28, 3 a 5 p. m., solamente.
I-G. 28265 26 Dic. 1

SUSCRIBASE Y ANUNCIESE EN EL «DIARIO DE LA MARINA»

Inserte sus anuncios en el....

DIARIO DE LA MARINA

ALQUILERES
VENTAS
COMPRAS
REPARACIONES

SOLICITUDES DE EMPLEOS
DINERO E HIPOTECAS
ETC., ETC.

Recuerde que llevamos 100 años con páginas de ANUNCIOS CLASIFICADOS

Haga Ud una prueba y verá los resultados

25 palabras 15 cts. Dos días

25 palabras 20 cts. Dos días

Depto. de ANUNCIOS CLASIFICADOS
Oficinas de 7½ a. m. hasta las 10 p. m.
Telf. A-3333.

M.E.C.D. 2016

AL MARGEN

NUESTRO RUBICON

(Por Raúl MAESTRI)

WASHINGTON, D. C., noviembre 25.—En nuestra correspondencia de ayer comentábamos el pronunciamiento oficial del Presidente Roosevelt sobre la política cubana de su gobierno. Para quienes hayan leído con alguna atención el documento del Ejecutivo de la Casa Blanca—y ojalá que hayan sido todos los cubanos—el extremo esencial del problema, desde nuestro punto de vista, no está taxativamente expresado en ninguna frase, pero puede columbrarse entre todas las líneas. Es, a nuestro juicio, el siguiente: la actitud y la conducta de la opinión pública cubana frente al actual gobierno provisional.

A título de hipótesis imaginemos lo que sigue: que existe en Cuba un gobierno provisional capaz, numéricamente, de ganar la simpatía y la colaboración de un gran número de ciudadanos; que este gobierno es prestigioso y fuerte, circunstancias que se requieren para el éxito gubernativo después de un desenfreno de ocho años como fué el machadato; que el gobierno es revolucionario y por lo tanto al pasar a re-estructurar idóneamente la organización política y económica del país choca contra los intereses creados, yanquis en una gran proporción. Un gobierno así no hubiera podido dejar de ser reconocido por el de Estados Unidos, inclusive de mala gana. La personalidad de un tal gobierno, su eficiencia polémica y los medios que pudiera movilizar, hubiera bastado para que—unida a una serie de circunstancias presentes que nos son extremadamente favorables—se le reconociera plena beligerancia internacional.

De este ideal—que no por ser un ideal deja de ser posible—estamos en la antípodas. Presenciamos, por lo contrario, el fraccionamiento de la sociedad cubana, es más, su pulverizamiento. No podía dejar de ser así en una situación condenada, por su origen y por su genio, al faccionalismo y a la demagogia. El mal es radical y parte y se nutre de arriba. Ahora bien: un país, cuyo signo de política doméstica es la desbandada, está incapacitado para ejercer influencia internacional de cualquier sentido o en cualquier órden. En cuanto a Estados Unidos concierne—y en ellos está el alfa y omega de la cuestión—se le hace el juego de esta suerte a los peores planes que algunos de sus sectores pudieran concebir y se ata de piés y manos a los que sinceramente están y quieren permanecer alejados de estos planes. Esto es: las truculencias demagógicas, la industria de la americanofobia, reprime a los segundos y con ello saca las castañas del fuego a los primeros; no logra amedrentar a unos ni a otros y, sobre todo, no logra tapar con el dedo ulceroso el sol cruel de la descomposición nacional.

El documento rooseltiano no ignora la constelación de estos hechos. Deriva de ellos una actitud definida y la expresa en los términos más delicados aunque categóricos. Ya sabemos a qué atenernos con respecto al reconocimiento y a la general política cubana de este gobierno y sabemos además—y lo sabemos todos, el gobierno y los que estamos fuera o contra el gobierno—lo que significa de hecho el reconocimiento y el no-reconocimiento. Ha concluído, pues, el primer momento de las orientaciones, y se inicia un segundo tanto más responsable: el momento de actuar conforme a las orientaciones establecidas y conocidas.

Si en el caso de la hipótesis más arriba expuesta el gobierno americano insistiera en una actitud de intransigencia, sería la hora solemne de convocar a Cuba a una guerra santa, aunque esa guerra equivaliera al exterminio. Como esa hipótesis no se ha cumplido, sino su reverso, la guerra lejos de ser santa sería criminal, o lo que es aún peor: sería absurda e imposible. Y he ahí el máximo peligro de esta contingencia: que se lleve a Cuba a la derrota sin pasar siquiera por la guerra, sino obscura y sobrepticiamente.

El peligro está en la siguiente posibilidad amenazadora. El **status quo** actual no dá la talla nacional ni internacional; se impone, por lo tanto, su revisión, su modificación en algún sentido; las palabras de Roosevelt son como rubricación mundial de esta necesidad; si esta necesidad no se atiende y se satisface debidamente ponemos proa al naufragio, que llegará en plazo más o menos corto pero que será ineluctable. Habremos puesto proa a la mar más traidora precisamente cuando la tripulación más desconoce la disel piloto ha perdido la brújula.
ciplina de la emergencia y cuando

Estamos a orillas de un nuevo Rubicon. Su paso implica sacrificio para todos. Para todos—no para este o aquel. Si se desconoce la urgencia de este sacrificio, habremos merecido una nueva condenación. Y Cuba, condenada por los vicios y torpezas tradicionales que hemos padecido, no es enfermo capaz de resistir con éxito otra conmoción. Y esa misma experiencia pasada, cuyos frutos acabamos de presenciar, debería servir de lección a aquellos en primer término llamados al sacrificio—a lo que que ellos llamarán sacrificio.

Lo imposible, si no se reconoce y liquida a tiempo, es el padre de lo trágico de mañana. Y lo imposible puede ser efervescencia rampante de un día, pero jamás normal estabilidad. Y en todo momento el carecer de este «sentido de lo imposible» es, según los etnólogos, una de las características de la mentalidad primitiva.

El riesgo del Rubicón es siempre menor a la certidumbre del diluvio.

La federación obrera americana teme a la inflación

LA PERDIDA DEL CONTROL SOBRE EL SISTEMA FIDUCIARIO SERA GRAVE PELIGRO PARA EL OBRERO

En las inflaciones a base de dinero ficticio ocurridas en Europa después de la guerra, el obrero—dice—ha visto desaparecer sus ahorros y mermar sus ingresos por trabajo

WASHINGTON, D. C., nov. 30. (AP).—Sin querer comentar el discurso pronunciado por el Embajador Bingham, las autoridades gubernamentales estudian con interés los despachos llegados de Francia dando cuenta de los esfuerzos que realiza el Gobierno de aquel país para llenar las vacías arcas del Tesoro mediante la concertación de un empréstito equivalente a noventa millones de dólares en bonos del Estado.

De las grandes potencas. Francia es la única que mantiene el patrón oro en su sistema monetario, vaticinándose que no tardará en verse obligada a abandonarlo a causa de las extracciones de oro que por un total de tres mil millones de francos se han efectuado de tres semanas a esta parte y sobre todo si el Presidente Roosevelt intensifica en París las compras del precioso metal.

Entretanto, sigue en pie la reñida controversia planteada en torno a la cuestión monetaria por las principales autoridades económico-financieras de la nación. La Federación Obrera Norteamericana advierte los peligros que entrañaría la inflación directa de la moneda, y el Senador Borah, máximo paladín de la inflación, combate el plan Warburg, consistente en la revalorización del dollar con arreglo a un patrón oro modernizado.

«Cualquier forma de inflación que amenace provocar la caída violenta del dollar o la pérdida del control hasta ahora ejercido sobre el sistema fiduciario—sostiene la Federación—constituye un gravísimo peligro para el trabajador. En las inflaciones a base de «dinero ficticio» ocurridas en Europa después de la guerra, el obrero vió desaparecer sus ahorros y mermar sus ingresos en tanto que el costo de la vida subía pavorosamente.

«El control de la moneda por el Gobierno, es esencial.

«La polémica se presenta ahora un tanto turbia a causa de las incertidumbres, temores y teorías encontradas de distintos sectores de opinión.

«Hay demasiado nerviosismo para que los negocios puedan salir adelante. La zozobra que rodea al porvenir del dollar y el miedo al dinero ficticio, surten efectos retardatarios en la marcha de los negocios en general».

UN VOLCAN DE SAN SALVADOR EN ACTIVIDAD

Es el Izalco, más llamado «El Faro del Pacífico» y su erupción es muy intensa

SAN SALVADOR, El Salvador, nov. 30. (AP).—Anoche entró en erupción el volcán Izalco, sin que el fenómeno haya acarreado, hasta ahora, graves consecuencias.

En una de las laderas del cono se ha abierto una grieta de cinco kilómetros de largo por uno de ancho.

El humo y las cenizas que arroja el cráter, cubren las poblaciones de Izalco, San Julián, Nahuagalco, Juayua, Armenia y otras de menor importancia.

ARDE «EL FARO DEL PACIFICO»

MANAGUA, Nicaragua, nov. 30. (AP).—Despachos de San Salvador dicen que ha entrado en erupción el monte Izalco, volcán conocido por «el faro del Pacífico», cayendo en abundancia las escorias sobre las poblaciones de Sonsonate y Tajacutla.

La imponente columna de humo salida del cráter se divisa desde San Salvador, del cual dista el volcán unas cuarenta millas.

VARIOS SACERDOTES HAN SIDO ARRESTADOS AYER POR PROPAGAR RELATOS

MUNICH, Alemania, Nov. 30. (AP)—El doctor Emil Muhler, párroco de un templo católico, ha sido arrestado con varios otros sacerdotes.

Se les acusa de haber propagado relatos acerca de los sucesos ocurridos recientemente en el campo de concentración de Dachau.

UNA REMESA DE CRIMINALES VA A LA GUAYANA

A seiscientos ochenta sube el total de presidiarios que conducirán para dicho penal

SAINT MARTIN DE RE, Francia, nov. 30. (AP).—Mañana zarpa para la Guayana Francesa un barco cargado de penados que extinguirán allí largas condenas. Ninguno de ellos va destinado a la terrible colonia de la Isla del Diablo, pero muchos están sentenciados a pasar el resto de sus vidas en trabajos forzados.

Los que embarcarán aquí suman 280 y la prisión flotante recogerá cuatrocientos más en Argel.

Uno de los criminales más notorios de la expedición es el «gigolo» Balthazar D. Moschini, que tenía a la vez una «protectora» y una amante, siendo convicto y confeso de haber dado muerte a una y herido de gravedad a la otra al coincidir ambas en reprocharle su infidelidad.

Su condena es la de quince años de trabajos forzados y destierro perpetuo.

En la «consignación» figuran cinco asesinos de veinte años de edad poco más o menos, uno de los cuales dió muerte a una anciada para robarle la suma de 2 pesos 50 centavos.

CARLOS CALVO CONSTITUYO NUEVO GABINETE EN BOLIVIA

Raymond Moley, uno de los cerebros de Roosevelt hace las paces con Mr. Hull

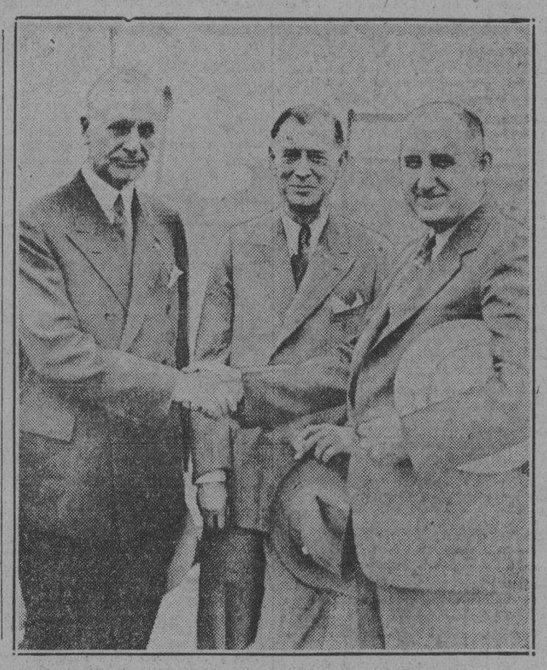

DOS CAMPEONES DEL CIRCO DE ROOSEVELT.—El profesor Raymond Moley, famoso director del «trust de cerebros» de Mr. Roosevelt, da la mano al Secretario de Estado, Mr. Cordell Hull en señal de que no queda resentimiento personal después de su antagonismo político que culmino en la renuncia del Prof. Moley. El que parece «referee», en el centro, es el representante Key Pittman.

EL PRESIDENTE SR. SALAMANCA, DE BOLIVIA, HA LOGRADO TENER UN GOBIERNO DE CONCENTRACION

Según los partes del Estado Mayor de Bolivia, las tropas paraguayas intentaron varias veces lanzarse al asalto de posiciones, aprovechando una tempestad, siendo rechazadas

LA PAZ, Bolivia, nov. 30. (AP).—Ha quedado constituído el nuevo Gobierno boliviano como resultado de las gestiones del Presidente Salamanca cerca de Carlos Calvo, para que aceptara el encargo de formar un gabinete de concentración nacional.

El Gobierno boliviano que prestó hoy juramento ante el Jefe del Ejecutivo, con el ceremonial de costumbre, está integrado por las siguientes personas: Relaciones Exteriores, Carlos Calvo; Fomento, José Salinas; Interior, Rafael Ugarte; Guerra, José Antonio Quiroga; Hacienda, Joaquín Espada; Instrucción Pública Juan Manuel Sainz.

Los Ministros Calvo y Salinas pertenecen al partido Liberal; Ugarte, Quiroga y Espada, son republicaos genuinos, y Sainz es republicano socialista.

CONDECORADOS CON LA ORDEN DEL CONDOR DE LOS ANDES

LA PAZ, nov. 30. (AP).—La Cancillería ha concedido la condecoración de la Orden del Gran Cóndor de los Andes, con grado de oficial, a los ministros plenipotenciarios del Brasil y Perú.

También ha concedido igual condecoración al Subsecretario Jorge Valdés.

ASALTOS PARAGUAYOS RECHAZADOS EN EL CHACO

LA PAZ, nov. 30. (AP).—El Estado Mayor del Ejército ha facilitado esta mañana a la prensa el siguiente comunicado oficial acerca de las actividades en el Chaco:

«En uno de los sectores de Arce el enemigo intentó ayer tarde lanzarse al asalto varias veces, aprovechando una fuerte tempestad.

«Fué rechazado fácilmente, teniendo muchas bajas.

En los demás frentes reina relativa calma».

LA CAMARA DE LOS LORES VA A REFORMARSE

Se trata de dar al citado organismo 300 escaños, sin contar con los especiales

LONDRES, nov. 30. (AP).—El Comité Conjunto parlamentario que estudia la reforma de la Cámara de los Lores ha acordado someter el proyecto de Ley a la discusión de los Pares del Reino, asegurándose que se trata de dar a la Alta Cámara trescientos escaños, además de los ocupados por los príncipes de sangre real y determinado número de arzobispos y obispos, de los cuales ciento cincuenta serán elegibles por los Pares de título hereditario, siéndolo, los restantes, por el Parlamento en la forma que decida la Cámara de los Comunes.

El Duque de Atholl manifestó hoy en la Cámara de los Lores que por la «hipocresía» de las leyes británicas que persiguen la lotería, «los ingleses se están convirtiendo en el hazmerreir del mundo civilizado».

Sumándose al debate suscitado sobre la conveniencia de contribuir al sostenimiento de los hospitales por medio de «sweepstakes» o carreras de caballos acompañadas de sorteos, el Duque de Montrose declaró que, «de aplicarse con rectitud las leyes vigentes, la mitad de los párrocos protestantes del país estarían mañana en la cárcel por haber tomado parte en innumerables rifas».

Montrose confesó haber jugado 25 libras esterlinas en una de dichas carreras-sorteo.

«¿Es acaso Francia menos moral que nosotros, por el hecho de mantener una lotería oficial?», interpuso el Duque de Sutherland.

LA EQUIVALENCIA DEL MIL REIS ORO BRASILEÑO CON EL PAPEL, SE FIJO

RIO JANEIRO, Brasil, Nov 30 (AP) A instancias de las Asociaciones comerciales, el ministro de Hacienda señor Oswaldo Aranha, ha anunciado hoy que el milreis oro tendrá la equivalencia de 6.2 milreis papel para el pago de los derechos arancelarios hasta el 31 del próximo diciembre.

Un reciente decreto del propio ministro de Hacienda fijaba en ocho milreis papel la equivalencia de mil reis oro.

ESTONIA E ITALIA NO PODRAN PAGAR A EE. UNIDOS EL PLAZO DEL 15

WASHINGTON, nov. 30 (AP).—Los Gobiernos de Italia y Estonia han notificado oficialmente a los Estados Unidos que no podrán pagar el plazo de las deudas de guerra que vence el día 15 del mes entrante.

El "hombre detrás del trono" nipón

El general Seishiro Itagaki, el «hombre detrás del trono» en las aventuras imperialistas del Japón en la Manchuria. Itagaki, que acaba de llegar a San Francisco, dirigió las maniobras militares que culminaron en la creación del nuevo estado de Manchukuo. Empezó su labor en 1931, cuando era coronel.

Homenaje a la juventud escolar

(Por Gastón MORA)

Varios jóvenes han tenido la bo dad de visitarnos pidiéndonos que comentemos lo siguiente que se lee en un recorte de periódico que nos enseñaron "La Revolución Cubana en cuyo seno **se incubó** la caída estruendosa de la dictadura del Ge neral Machado, ha sido, realmente la obra de la juventud de las escuelas, juventud excitada a esa empresa por el distinguido filósofo publicista cubano, exprofesor universitario, Enrique José Varona. Para persuadirse de ello, basta leer vibrante exhortación que ese gran intelectual dirigió a la juventud escolar, llamándola a la acción.

Los apreciables jóvenes a que nos referimos, entienden "que si bien es verdad que la obra revolucionaria ha sido, principalmente, el resultado del heroico y abnegado esfuerzo de la juventud de las escuelas, a la que movió el gran cubano, recientemente muerto, ese esfuerzo extraordinario se vió apoyado por el espíritu de todo el pueblo cubano, y que éste propició dentro de lo que pudo, la labor revolucionaria". Esto es exacto, y es el mejor comentario que puede hacerse de lo que ha escrito el aludido periódico acerca de la revolución destructora de la dictadura. La protesta contra el **malhadado proyecto de prórroga de los Poderes Constitucionales** la iniciaron importantes elementos políticos, y la oposición se acentuó más con el intento, que se realizó, de reformar la Constitución, lo que se hizo con manifiesta violación de su artículo **ciento quince** y con la supresión **de facto**, de los derechos políticos de los cubanos. Pero si esto es cierto, no lo es menos que la campaña oposicionista **no se hizo formidable** hasta que la juventud, respondiendo al llamamiento del filósofo y maestro Varona, entró resueltamente en la liza, librando contra la dictadura, las tremendas batallas que siempre se recordarán con amor y admiración, y en las que la juventud se glorificó dando su sangre generosa en holocausto a la Libertad.

Una **elite** es la juventud escolar. Una **elite** intelectual. Y una **elite** también, por el carácter, por la energía, por la acción combativa. En todas las Revoluciones libertadoras las **elites** de esa clase tomaron siempre la iniciativa gloriosa. Han sido siempre las **elites**, formadas por la inteligencia y la cultura, el factor esencial de todos los movimientos revolucionarios. **Cromwell** y sus tenientes fueron los hombres de acción de la Revolución inglesa contra la tiranía de Carlos Estuardo, pero fueron escritores y oradores—intelectuales— los que mantuvieron la ideología revolucionaria. **Madelin**, en su magnífica Historia de la Revolución francesa recuerda que la preparó la sabiduría de los hombres de la Enciclopedia, y lo mismo dice el inmenso orador español **Castelar**. Fueron los intelectuales los que predicaron y sostuvieron la causa de la independencia norteamericana; Jefferson, los Adans, Hamilton, Franklin y otros muchos. Cuando Bolívar se levantó en Sur América, ya la revolución moral la habían hecho los intelectuales. En Cuba una **elite** intelectual preparó la revolución de **1851**. Otra **elite**, la de **1868**. Otra, la de **1895**. En esta última **elite** figuraron Martí, Sanguily, Varona, Juan Gualberto Gómez, Manuel de la Cruz, Villanueva, Esteban Borrero, Gonzalo de Quesada, Domingo Méndez Capote, Pablo Desvernine, Lanuza, Diego Tamayo, y muchos otros. Sería injusto desconocer que los grandes hombres de la **autonomía**—Gálvez, Montoro, Figueroa, Saladrigas, José A. Cortina, Fernández de Castro, Ricardo del Monte, Bruzón, Giberga, Govín—**arando el terreno para la autonomía lo prepararon para que en él fructificase la cimiente de la independencia. Suum cuique. Mens agitat molem.** Son los intelectuales lo que mueven a la masa humana. De ellos viene la luz, la orientación. A la Revolución cubana que **deshizo** el régimen de mano dura, de compresión, que agobió al país hasta agosto último, aportó la juventud escolar—y a su frente la universitaria,—no sólo los prestigios de su cultura, sino, también, el férreo temple de su energía moral. Esa juventud será siempre, en lo adelante, un factor de cuenta en la vida política de Cuba.

CUÑITA

Se nos sugiere que, para que no vaya a crearse la casta de estudiantes vitalicios, se legisle que sólo se permita estar matriculado por el tiempo que dure la carrera elegida y un cincuenta por ciento más.

Pero, ciertamente, no vemos el inconveniente de que haya estudiantes matriculados desde que les apunte el bozo hasta que se les caiga la última cana.

Con tal de que se dediquen a estudiar, desde luego.

Planes de rehabilitación económica en la conferencia de Montevideo

EL PRESIDENTE DEL URUGUAY, TERRA, ESTA BIEN IMPRESIONADO DE LOS PROYECTOS AMERICANOS

El Ministro de Estado del Brasil conferenciará con los delegados en Uruguay

MONTEVIDEO, Uruguay, nov. 30 (AP).—El Secretario de Estado americano, Mr. Cordell Hull, jefe de la Delegación de los Estados Unidos a la Séptima Conferencia Pan Americana, fué huésped de honor en un banquete dado por el Embajador americano Wright en la Legación.

Asistieron al banquete el Presidente Terra, los Ministros Mane, Buero y Varela y todos los miembros de la Delegación americana.

Esta es la primera vez que el Presidente Terra asiste a un banquete dado en las legaciones.

El Presidente Terra y el Secretario de Estado americano, Mr. Cordell Hull, continuaron esta mañana sus conversaciones en el curso de las cuales se están ideando remedios a los presentes males económicos y financieros.

En los centros latinoamericanos se dice que el Presidente Terra está muy bien impresionado con los planes que tiene el proyecto de presentar la delegación americana para la rehabilitación económica.

SALIO PARA MONTEVIDEO EL MINISTRO DE ESTADO BRASILEÑO

RIO JANEIRO, nov. 30. (AP).—El Ministro de Estado, señor Afranio Mello Franco, partió para Montevideo a las seis de la tarde de hoy, a fin de hallarse en la capital del Uruguay a tiempo de cambiar impresiones con los delegados de otros países antes de la inauguración de la Séptima Conferencia Panamericana.

Los miembros de las delegaciones peruana y colombiana que se hallan en esta capital negociando el arreglo de la disputa entre los gobiernos de Bogotá y Lima, por la posesión de Leticia, acudieron a la estación a despedir al Ministro de Estado brasileño, aplazando la reunión que tenían anunciada para hoy y que posiblemente se celebrará mañana.

Los delegados colombianos y peruanos almorzaron juntos, sin embargo, y se sabe que durante el almuerzo cambiaron nuevas impresiones acerca de la misión que los tiene en esta capital.

Inglaterra protesta por la falsificación de sus marcas industriales que están haciendo en Japón

:LONDRES. Nov. 30. —(AP).—El Presidente de la Junta de Comercio, Mr. Runciman, manifestó ayer a la Cámara de los Comunes que muchos artículos que se han importado en distintas partes del imperio británico procedentes del Japón, llevan nombres y marcas inglesas.

Con tal motivo Runciman atacó el procedimiento, diciendo que se trata de algo poco honorable que todos los gobiernos están en el deber de impedir

Terminó diciendo que está dispuesto a plantear el asunto ante el gobierno de Tokio.

Serán exploradas nuevamente en la Palestina las ruinas de la ciudad de Esbeita, de la época bizantina

Se espera que la expedición exploradora, que patrocina Mr. Colt, halle valiosas aportaciones a la arqueología del período bizantino en sus primeros tiempos, para los museos

NEW YORK, Nov. 30 (AP.).—El Canciller Harry Woodbur Chase, ha anunciado que la Universidad de Nueva York y el Museo Metropolitano de Artes auspiciarán una expedición conjunta a las ruinas romano-bizantinas de Esbeita, en el Sur de la Palestina, bajo la dirección de H. Dunscombe Colt.

El proyecto, que se conocerá con el nombre de Expedición Arqueólogica Colt, se pondrá en camino a mediados del mes de diciembre próximo. Durante los tres últimos años, Mr. Colt, ha seguido de cerca las excavaciones de Sir Flinders Petrie en Gaza, Palestina, y de otras expediciones en Egipto y Malta.

A Mr. Colt, que se encuentra ya viajando rumbo a Palestina, se unirán más tarde Donald Brown, graduado de la Universidad de Nueva York; Irving Brown, graduado de la Universidad de California, y otros.

El doctor Casper . Kraemer, Jr., profesor de Clásicos de la Universidad , declaró hoy lo siguiente:

«Esbeita es una de las ciudades arruinadas en los postreros tiempos romanos de Bizancio y se encuentra en el desierto situado al sudeste de Beersheba, en territorio conocido por Negeb. Está a unas tres millas del camino que va de Beersheba por Asluj hasta el Egipto. La ciudad destruída no ha sido nunca completamente estudiada aunque en 1914 se realizaron en ella trabajos de exploración.

«Se espera que un cuidadoso estudio de Esbeita ofrecerá importantes adiciones a la arqueología bizantina de los primeros tiempos. Muchos de sus edificios están aun a flor de tierra y las paredes de varios de ellos, incluso algunos templos, se mantienen en pie. Sin embargo será necesario hacer grandes excevaciones para desenterar las calles. No se esperan, como es natural grandes descubrimientos arqueológicos, aunque los excavadores confían en hallar artículos de alfarería y monedas.»

Los objetos que ese encuentren por la expedición serán repartidos entre el Museo Metropolitano y la Universidad de Nueva York.

Drásticas medidas contra la prensa peruana

SEGURO CONTRA EL PARO EN LA GRAN BRETAÑA

Los beneficios del mismo alcanzarán a 16 millones de trabajadores ingleses

LONDRES, noviembre 30. (AP.) — La Cámara de los Comunes, cuyos escaños estaban casi totalmente ocupados cuando comenzó la sesión, escuchó la segunda lectura del proyecto de ley del gobierno estableciendo el seguro contra el paro sobre bases permanentes.

Leyó el proyecto desde la tribuna correspondiente el ministro del Trabajo Mr. Betterton.

Se divide en dos partes el proyecto de seguro contra el paro, una de las cuales trata del seguro propiamente dicho y la segunda del auxilio a las personas útiles que se encuentran sin ocupación y que no han entrado, hasta ahora, a formar parte de los beneficiados por el seguro

Uno de los artículos del proyecto que exige que los obreros útiles sin trabajo ingresen en campos de entrenamiento, promovió un debate, en el cual intervinieron varios comuneros.

Para el financiamiento del plan, el proyecto acude a contribuciones de los obreros, de los patronos y del estado, dependiendo los beneficios de las contribuciones.

Manifestó el ministro del Trabajo, Mr. Betterton, que la ampliación de los beneficios del seguro contra el paro a los obreros británicos, incluirá a 16.000.000 de personas.

«Se trata—dijo el ministro después de la lectura del proyecto—de una de las leyes sociales más constructivas que se han presentado en Westminster.

Ministro de los E. U. en Paraguay

Meredith Nicholson, conocido escritor de Indiana, quien fué nombrado recientemente por el Presidente Roosevelt Ministro de Estados Unidos en el Paraguay. Su tarea será de gran importancia en la política suramericana por causa del conflicto del Chaco entre Bolivia y Paraguay.

Iníciase la aproximación peruano-colombiana para la cuestión de fronteras

LIMA, Perú, Nov. 30. (AP.).—El Presidente del Consejo de Ministros Rivas Agüero ha enviado un comunicado al Fiscal del Tribunal Supremo de la república pidiéndole que aplique con energía las leyes de prensa para castigar los desmanes de los periodistas antigubernamentales.

Fundamenta Rivas Agüero su petición en que «los agitadores profesionales han tomado por debilidad la tolerancia del presente régimen», agregando que ninguna nación de seosa de subsistir debe permitir «la incitación a la rebelión, la propaganda en pro de la disolución del Congreso, los ataques al ejército y el elogio constante y descarado de los crímenes políticos».

Opina, sin embargo, el Primer Ministro, que el Gobierno no se verá obligado a hacer uso de facultades extraordianrias ni ilegales para restaurar el respeto a los poderes constituidos.

ANUNCIASE LA APROXIMACION PERUANO-ECUATORIANA

LIMA, Perú Nov. 30. (AP.) —El Canciller Polo visitó al Ministro del Ecuador Viteri Lafronte en el hospital italano, donde se halla convaleciente, permaneciendo con él largo rato.

Créese que el estado del diplomático es todavía delicado y no podrá abandonar el lecho por algún tiempo.

Aunque no ha sido facilitada versión oficial alguna, se supone que Polo y Viteri Lafronte trataron de la iniciación de las conversaciones peruano-ecuatorianas sobre la cuestión de fronteras con arreglo a las comunicaciones cambiadas últimamente por Lima y Quito.

Viteri Lafronte piensa trasladarse al cercano balneario de Ancon para pasar allí el resto del verano tan pronto como su salud se lo permita, viniendo a Lima con frecuencia a conferenciar con Polo.

NUEVA POLITICA MONETARIA EN LOS EE. UNIDOS

Este país se beneficiará empleando los métodos que ha implantado Inglaterra

LONDRES, nov. 30. (AP).—El Embajador Bingham ha revelado que los Estados Unidos establecieron hace un mes un fondo de equilibrio análogo al que existe en la Gran Bretaña y expresó el criterio de que beneficiará a los Estados Unidos en forma igual a como lo hace el fondo británico a Inglaterra.

Dijo el Embajador inglés que el fondo establecido por la Gran Bretaña, cuyo propósito ha sido proteger la libra esterlina mediante la compra de esa divisa en los mercados, excede actualmente de trescientos millones de libras esterlinas, y que no se ha visto perturbado por las fluctuaciones del dollar en relación con la libra y el franco y no teme una inflación sin límites en Inglaterra ni en los Estados Unidos.

«Recientemente el dollar sufrió una devaluación similar a la de la libra esterlina.

«Habiendo visto los resultados iniciados en Francia y seguidos antes por la Gran Bretaña y ahora por los Estados Unidos, podemos seguir desenvolviendo tal política sin preocuparnos de las críticas de esos profetas didácticos que todavía siguen prediciendo un desastre a pesar de lo que ha enseñado la experiencia y de lo que arrojan los hechos incontrovertibles».

Después hizo una descripción del mejoramiento que se advierte en las industrias americanas, durante los últimos meses.

SERVICIO EXTRANJERO de la «ASSOCIATED PRESS»

M.E.C.D. 2016

SUPLEMENTO DIARIO EN ROTOGRABADO, DE ACTUALIDAD MUNDIAL

DIARIO DE LA MARINA

LA HABANA, VIERNES, 1º DE DICIEMBRE DE 1933

PARA ASUNTOS RELACIONADOS CON EL DEPARTAMENTO GRAFICO llamar al Teléfono M-3775

HEMEROTECA MUNICIPAL HAB.

MRS. RICHARD H. Phillips, esposa del teniente de este mismo nombre que presta servicios a bordo del crucero Richmond, surto en el puerto habanero, llegó recientemente a esta ciudad. Acompañando a Mrs. Phillips, Mrs. Paul W. Hord, esposa del teniente Hord, también del Richmond, la señorita Remedios Méndez de Panamá. Todas han venido en viaje de vacaciones a la Habana.
Foto Bravo-Patiño)

EL LICENCIADO Octavio Reyes Spindola, Encargado de Negocios de la Embajada de México en Cuba, nos ha prestado para su publicación esta interesante fotografía. En ella vemos al Dr. Salvador Massip, Embajador de Cuba en el país hermano y colaborador nuestro muy estimado, en compañía del Honorable Presidente de México, el General Abelardo Rodríguez y de los altos funcionarios de la Secretaría de Relaciones Exteriores mexicanos. Dicha foto fué tomada momentos después que el Dr. Massip presentara ante el General Rodríguez sus cartas credenciales que lo acreditaron como nuestro representante diplomático en el citado país amigo.
(Foto Especial)

ESTOS OCHO muchachos que aparecen en esta fotografía integran el team de basket-ball seleccionado entre todos los atletas que se dedican a este juego en el Colegio de Belén. Los expertos estiman que dicho equipo será uno de los más formidables que se presentarán en la lid este invierno.
(Foto Vigos)

ESTA ES LA ESCENA final de la comedia-musical denominada «La Hija del Sol» que ha obtenido un resonante éxito en Martí. Esta obra aplaudida todas las noches se debe a José Sánchez Arcilla y Agustín Rodríguez. La música, bellísima se debe al inspirado Maestro Gonzalo Roig.
(Foto Vigos)

LOS NUEVOS intentos de cordialidad cubana han fracasado, pero no por eso se pierde el optimismo. La libertad necesitó un día de la colaboración de todos y he aquí, en esta fotografía (que repetimos, por haberla publicado el día 21 de julio, en plena época de la Dictadura machadista) perpetuada la cordialidad cubana en cooperación decisiva contra un régimen odiado. Hoy, más que la libertad, es la patria la que exige la concordia por lo que los cubanos sabremos atender nuestras deberes sin egoismos, sin odios, sin rencores, sin negras honrillas... Aquí Grau San Martín, Menocal, Mendieta, Saladrigas, Miguel Mariano, de la Torre, Dolz, Verdeja, Saladrigas, Méndez Peñate, etc., etc. hombres de todos los sectores y tendencias comparecen unidos.
¿Por qué esta instantánea no ha de cobrar actualidad, acaso mañana mismo, si la Patria lo demanda?...
(Foto D. M.)

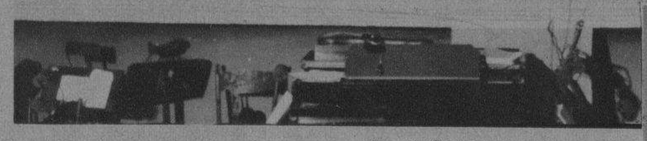

EL SEÑOR Eduardo Carterón, Ministro Plenipotenciario y Enviado Extraordinario de la República de Francia en Cuba, quien se ha condolido de la situación de nuestra patria y que hizo votos porque nuestros males políticos y económicos se solucionen rápidamente y dentro de la mayor cordialidad. El señor Carterón hace poco tiempo que se encuentra en la Habana, pero ha tenido el suficiente para darse cuenta inmediatamente de la situación del país.
(Foto Bravo-Patiño)

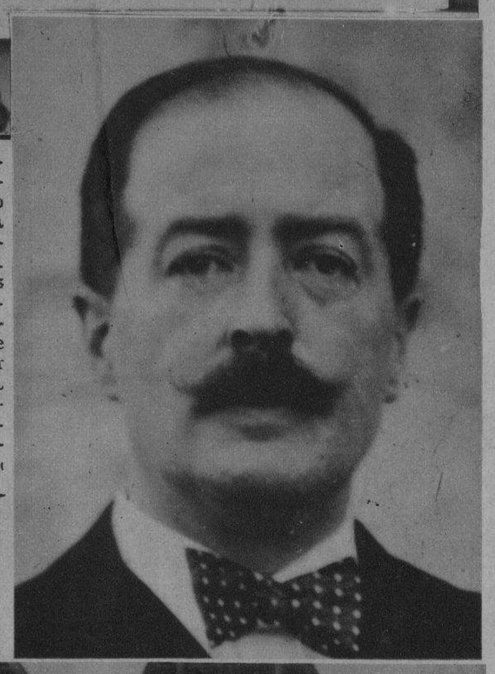

EL COLEGIO de «Belén», que dirigen los Reverendos Padres Jesuitas, siempre se ha distinguido no sólo en la enseñanza, sino en los deportes. Vemos aquí a un grupo de jóvenes atletas de dicho plantel, en foto especial para nuestra publicación, después de haber practicado distintos sports de invierno.
(Foto Bravo-Patiño)

M.E.C.D. 2016

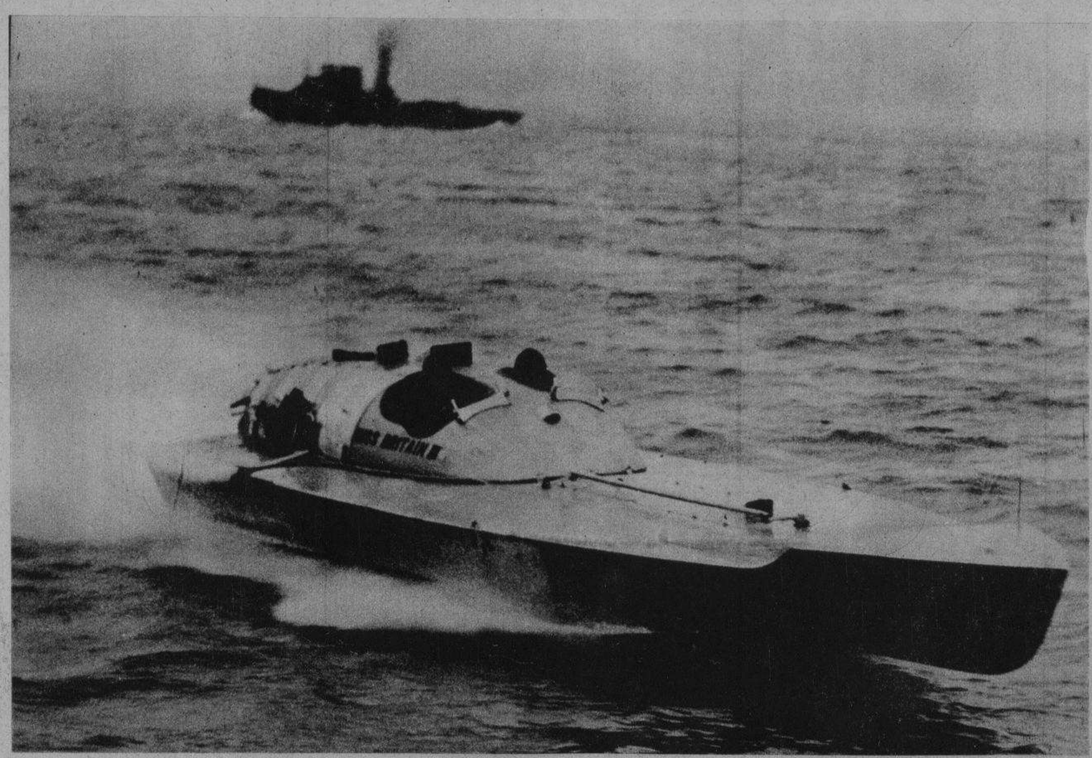

EL DR. WILHELM Furtwaengler (a la izquierda) director de orquesta conocido en todo el mundo, en conversación con el Dr. Richard Strauss, el famoso compositor y director, quien ha sido designado presidente de la Cámara de Música de Berlín, durante la inauguración de la Cámara de Cultura del Reich. Esta foto fué tomada en Berlín en el local donde Strauss tiene sus oficinas y en las que dirige todas las artes relacionadas con la música.
(Foto Wide World)

EL BOTE motor «Miss Britania III», llevando en su borda al corredor inglés y famoso piloto Scott Paine, cruza con una velocidad increíble por sobre las aguas de Southhampton, en Inglaterra, con el objeto de marcar un nuevo, pero no oficial, record, para botes de un solo motor que pueden desarrollar una velocidad de 102 a 105 millas por hora. El piloto británico logró una velocidad durante la prueba de noventa y ocho millas por hora.
(Foto Wide World)

EL MAYOR electo de la Ciudad de Nueva York, Fiorello H. La Guardia (que por dos veces huésped de la Habana) a su llegada a Miami en su ruta hacia el norte. Al Mayor de la ciudad de Nueva York lo fueron a recibir una docena de alcaldes del Estado de la Florida, quienes lo obsequiaron con uno de los más grandes cocos vistos en el mundo y al que se le dibujó una caricatura de La Guardia tirando del rabo del tigre de Tammay Hall.
(Foto Wide World)

TODOS LOS AÑOS, por esta época, se lleva a efecto en el Madison Square Garden, que es el templo del deporte de la Ciudad de Nueva York, las interesantes carreras de bicicletas que duran seis días consecutivas y que se corren por eliminación de ciclistas. Los italianos enviaron su equipo que está integrado por Franco Giorgetti a la izquierda y Alfredo Binda, a la derecha, que se muestran en esta foto cabalgando sobre una baranda del «Conte di Savoia» que los llevó desde Europa a América.
(Foto Wide World)

LEE TRACY, actor de la pantalla, que fué dejado «cesante» por la Metro-Goldwin-Mayer, la que alegó, para tomar esta determinación, que el famoso actor había insultado a los cadetes de México, mientras éstos realizaban varias maniobras por las calles de dicha ciudad. Los insultos, nos dijo el cable, fueron proferidos por Tracy desde el Hotel donde se hospeda Tracy se hallaba en México filmando una película que se titula «Villa Viva» y que ahora se ha ofrecido a otro actor, también de fama. Vemos aquí a Tracy en compañía de su novia, Isabel Jewel, con la que se casará en breve.
(Foto Wide World)

UNA BELLA «réplica» del edificio la Madre de las Perlas y perlas cultivadas, fué presentada recientemente al Smithsonian Institute por el Embajador del Japón en los Estados Unidos, Exmo. señor Katsuji Debuchi, que es, al mismo tiempo, Ministro de su país en Cuba. La presentación de la «maquett» fué hecha por el Embajador y miembros de la Embajada. El señor Debuchi, que es el más pequeñito de los cuatro señores que aparecen en esta foto, ha partido para su país, dejando momentaneamente vacante el cargo de Embajador del Japón en Washington y de ministro en Cuba.
(Foto Wide World)

VEMOS AQUI al Presidente de la República de Estados Unidos, Mr. Franklyn Delano Roosevelt, en compañía de la señora Martha Berry, educadora famosa de la Unión Americana y fundadora de los colegios que llevan su nombre ilustre. Esta escena fué tomada en Warm Springs, Estado de Georgia, cuando el Presidente le ofreció una audiencia a la notable mujer en la pequeña Casa Blanca que allí posee el Jefe de Estado.
(Foto Wide World)

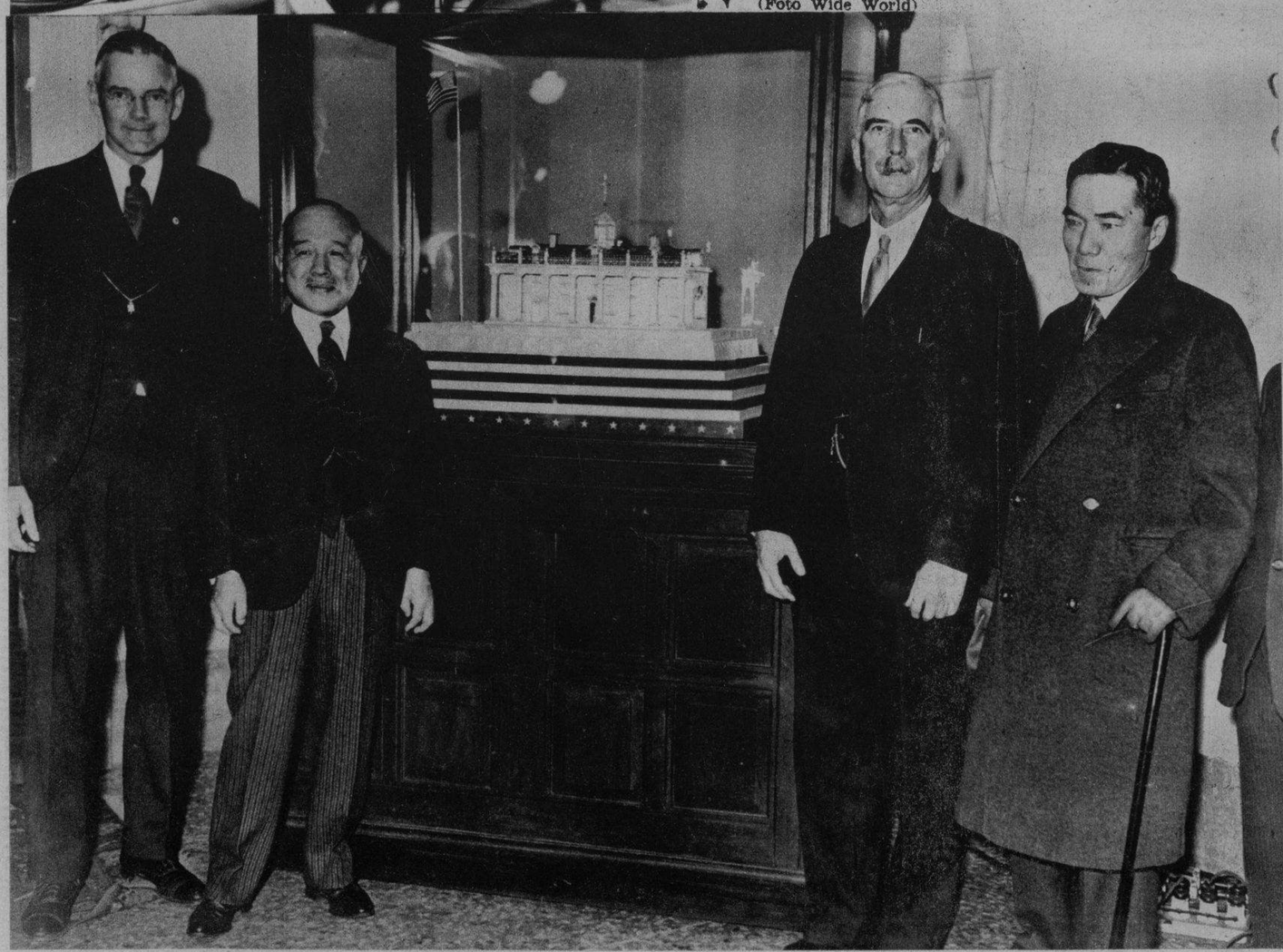

M.E.C.D. 2016

SOCIAL

SRA MERCEDES TAQUECHEL DE VIÑALES.

SRA. LOURDES GONZALEZ HIERRO CONDESA DE ROMERO.

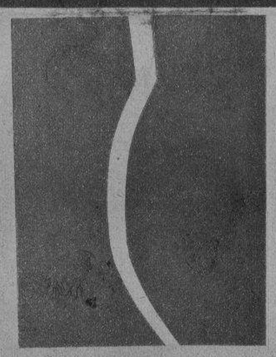

SRA. MERCEDES SABI DE GARCIA.

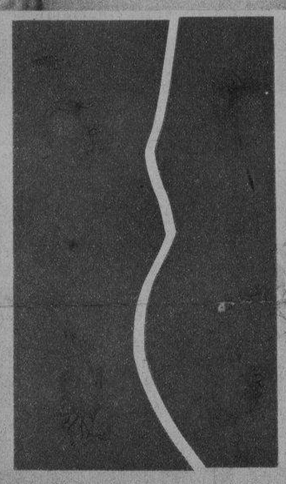

SRA. ROSARIO ALVAREZ DE TOMEU.

SRA. DOLORES MENDIZA. BAL DE ARGUELLES.

SRA. MARIA LUISA RIVERO DE SCULL.

M.E.C.D. 2016

AYER

HACE VEINTE AÑOS, a penas un soplo en la vida de una gran ciudad, había frente a la bahía habanera una explanada que se conocían con el nombre de Muelles de Caballería. Por aquí desembarcaban los viajeros que llegan a esta urbe, que todavía no formaba el gran núcleo de habitantes que es en la actualidad. En aquella época, y en esta foto nos remontamos en la plena de los millones, estos muelles se hallaban abarrotados de mercancías, que llegaban para llenar los almacenes que no daban abasto a las exigencias de un público que tenía los bolsillos repletos de billetes de banco. No existen ya estos muelles. El ciclón del año de 1926 barrió con esta barraca de dinero y ha dado paso a una gran avenira que en otra foto mostramos ampliamente.
(Foto Archivo)

HOY

ESTE ES EL MISMO lugar, completamente modernizado y engrandecido, que el que mostramos en la foto en la que representamos nuestro ayer urbano. Una gran avenida se construyó en el lugar en que había como una feria marroquí: los muelles de San Francisco se levantaron con el dinero de una época próspera en negocios y la Lonja, que hoy languidece, alzó su hermoso edificio remantando su cúpula con el dios Mercurio, símbolo del Comercio. Cuando todo era feo y canijo en este lugar, había en Cuba una prosperidad que podemos calificar de irritante. Ahora que se ha urbanizado, delineado y hermoseado, este país atraviesa el momento más crítico político y económico. ¿Cuál de estas dos épocas prefiere el lector

EL NUEVO PAPEL transparente—tan usado en la confección de nuestros números de Rotograbado—llamado «celofán» es todo lo que se ha empleado para hacer los trajes que estas hermosas chicas utilizan en una de las próximas revistas musicales que está filmando la Metro-Goldwin-Mayer. ¿Conoce el «celofán» nuestros lectores? Es ese papel, que como un cristal finísimo transparenta los objetos, materia que no es muy apropósito ni recomendable para los indumentos femeninos de invierno.
(Foto M. G. M.)

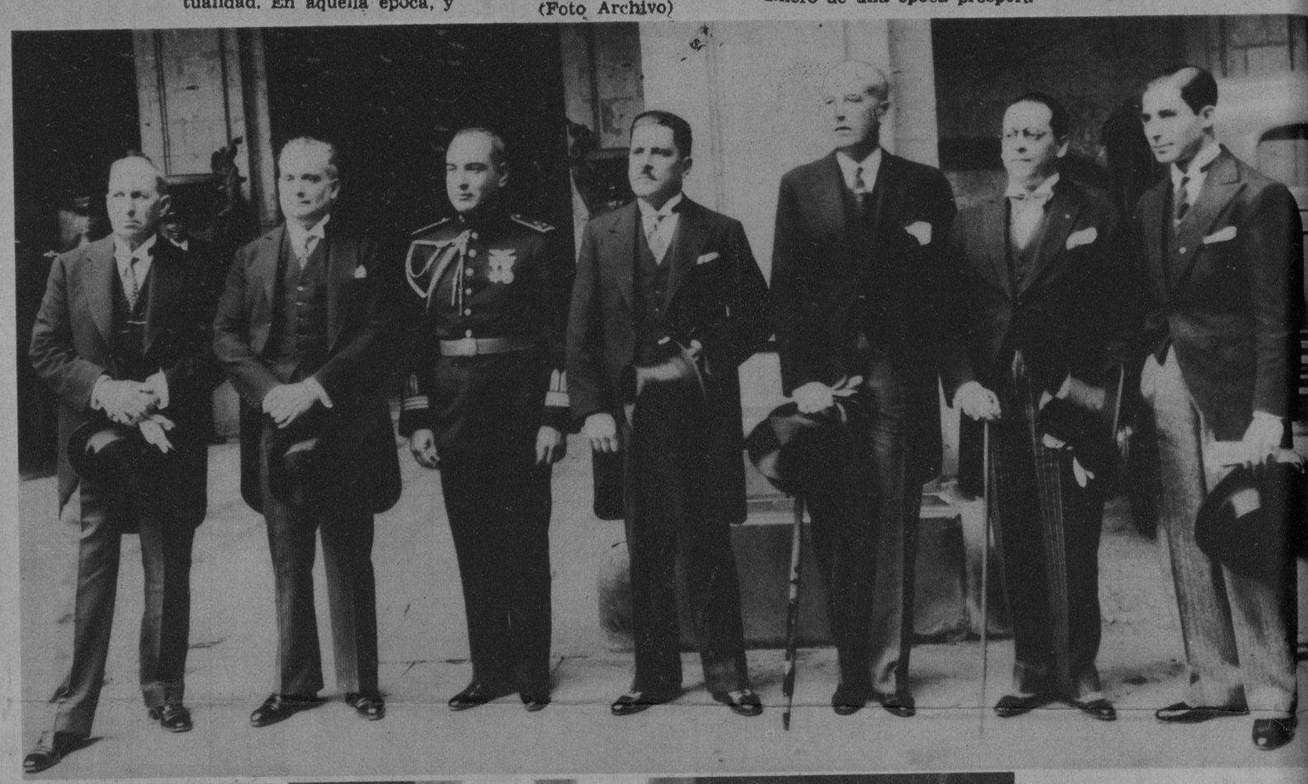

ES ESTA otra de las interesantes fotos que nos ha prestado amablemente el Encargado de Negocios de México en Cuba, Dr. Octavio Reyes Spindola. Vemos aquí en el centro al Embajador de Cuba, Dr. Salvador Massip, en compañía del Consejero de la Embajada, Dr. Ramón de Castro Palomino, del Dr. Albarrán, de funcionarios del Protocolo de la Secretaría de Relaciones Exteriores de México momentos después que el Dr. Massip presentara credenciales ante el Presidente de la República hermana, General Abelardo Rodríguez.
(Foto Especial)

LOS estudiantes—un grupo de estudiantes—ha pedido al Gobierno que derribe la estatua del Dr. Alfredo Zayas y Alfonso, ex-presidente de la República, un abogado ilustre y un estadista de gran talla, para colocar en su lugar la figura de uno de nuestros estudiantes mártires, que cayeron bajo las balas de los esbirros de la Dictadura. Pero surge esta pregunta: ¿Qué estudiante será el que ocupe ese sitial de honor, si todos murieron por un ideal que encerraba los conceptos de Patria y Libertad? ¿El qué sufrió mayor tortura? ¿El primero que cayó? Todo esto se prestaría a controversia. Sin embargo, vimos el día 27 pasado, al ex-presidente Zayas, poner con mano temblorosa un ramo de flores sobre la tumba de los mártires.
(Foto Bravo-Puiño)

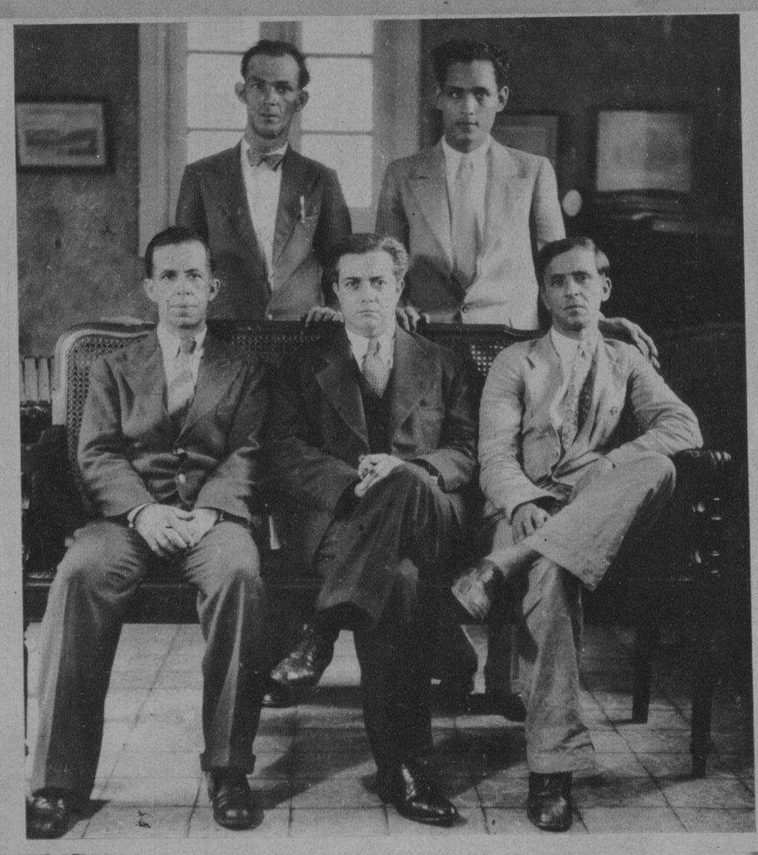

NOS VISITARON ayer los señores representantes de la «Alianza Tabacalera» que componen los gremios de Escogedores, Rezagadores, Anilladores, Dependientes de Tabacos y Envolvedores. Además miembros del Sindicato de Torcedores de Artemisa, Güira y Bejucal. En esta foto mostramos a los señores José Mesejo, Rogelio González, Carlos Santana, Fabio Sánchez y Belarmino Cossio, los que fueron atendidos por nuestros redactores.
(Foto Vigos)

UNA ESCENA encantadoramente tierna ésta de la comedia-musical titulada la «Hija del Sol» que llena el cartel del teatro Martí todos los días. Vemos aquí a Caridad Suárez, la notable soprano, sobre el puente de la Concordia, cantando una bella endecha melódica al Yumurí. El libreto se debe a Sánchez Arcilla y a Agustín Rodríguez y la música la escribio Gonzalo Roig.
(Foto Vigos)

EL ACTOR español Ernesto Vilches, que se encuentra en la Habana desde hace varios días, acompañado de su primera actriz, la bella Virginia Zurí y del señor Emilio Bacardí, este último representante de la Casa de Bacardí.

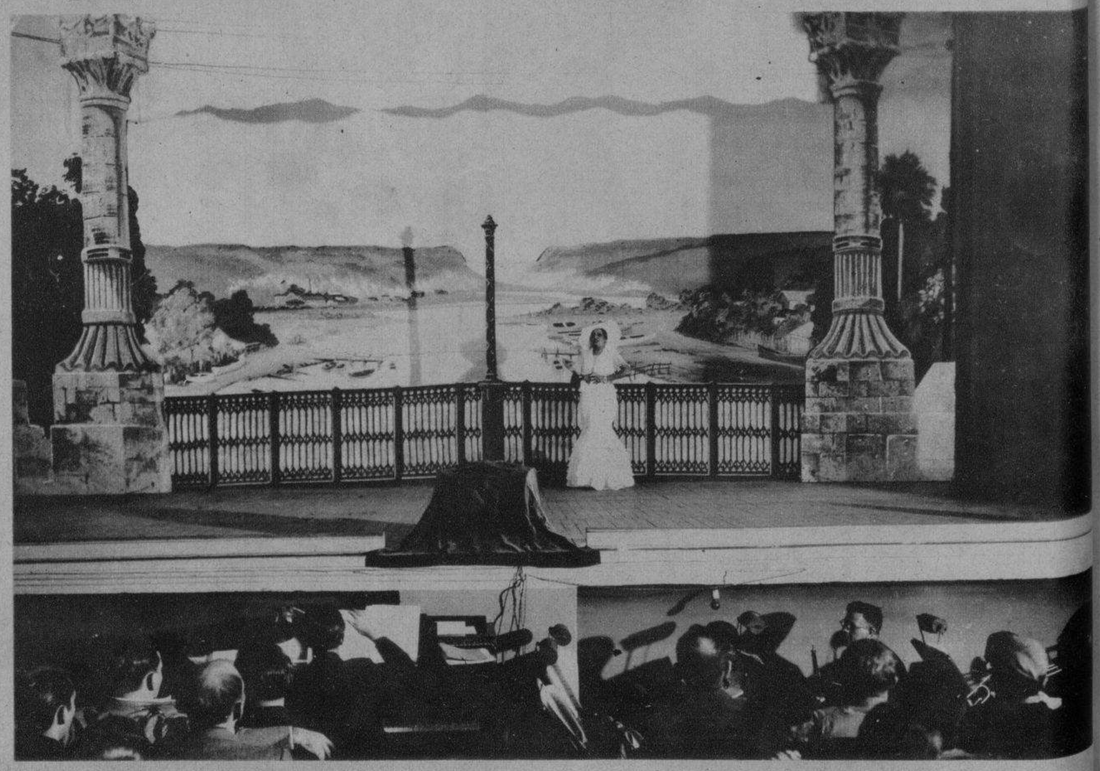

Impreso en los talleres del DIARIO DE LA MARINA.—Habana Cuba.

M.E.C.D. 2016