1A SECCION

El DIARIO DE LA MARINA es el periódico mas antiguo de Cuba. Fué fundado en el año mil ochocientos treinta y dos.

SERVICIOS ESPECIALES DE ESPAÑA

DIARIO DE LA MARINA

SERVICIO DE «THE ASSOCIATED PRESS» Esta queda autorizada para usar nuestro servicio y noticias de información

HILO DIRECTO CON NUEVA YORK

1A SECCION

AÑO CIENTO UNO.—NUMERO 77. ACOGIDO A LA FRANQUICIA POSTAL HABANA, SABADO, 18 DE MARZO DE 1933.—SANTOS EDUARDO Y FAUSTINA. TIEMPO PARA HOY: BUENO EJEMPLAR: 5 CENTAVOS

"CUBA Y LOS REPRESENTANTES DE SU INDUSTRIA BASICA NO SON MENDIGOS; NO PIDEN FAVORES AL GOBIERNO DE EE.UU., SOLO EJERCITAN UN DERECHO"

(Alegato de Mr. Daniel Roper, en defensa de nuestro azúcar. — En la página TRES).

Inevitable la "guerra oficial" entre Bolivia y Paraguay; los E. U. no intervendrán en la disputa del Chaco

Bolivia ha dado a entender ya bien claro que desea que Wáshington dirija todas las negociaciones

El Presidente del Paraguay tiene facultades del Congreso para declarar la guerra a Bolivia

WASHINGTON, mayo 17. AP. Sin cuidarse de la situación amenazadora creada por la aprobación por parte del Congreso paraguayo de una declaración de guerra contra Bolivia, los Estados Unidos no han ofrecido sus buenos oficios para impedir la ruptura ni parece probable que se determine a mediar en el asunto.

El subsecretario Williams Phillips, del Departamento de Estado, dijo que los Estados Unidos nada han hecho para ofrecerse como mediadores en la controversia del Chaco.

Como el Congreso paraguayo ha autorizado al Presidente Ayala para que declare la guerra cuando lo estime conveniente, la decisión depende de la voluntad del Jefe del Ejecutivo, a menos de que Bolivia tome la iniciativa de declarar formalmente la existencia de hostilidades. En la práctica, existe una guerra y los esfuerzos de los neutrales y de las capitales suramericanas desde el pasado julio no han logrado asegurar un armisticio.

Bolivia, desde la iniciación de los esfuerzos del ABC y del Perú ha dado a entender claramente que desea que todas las negociaciones se hagan por conducto de Washington. Paraguay retiró en el mes de diciembre su delegado de la conferencia.

Considera Bolivia, sin embargo, que la Comisión Original del Chaco existe todavía, y el doctor Enrique Finot, ministro boliviano, continúa en contacto con el presidente Francis White y otros de la Comisión.

La última reunión de los miembros de la Comisión Neutral del Chaco ocurrió en un almuerzo hace dos semanas, en cuyo acto el Embajador Oscar Cintas de Cuba y Fernando González Roa, de México, se enteraron de los problemas de la Comisión.

La guerra entre el Japón y los EE. UU. sería una locura

así declaró el Jefe de la Delegación Japonesa en la Liga, al salir de Londres

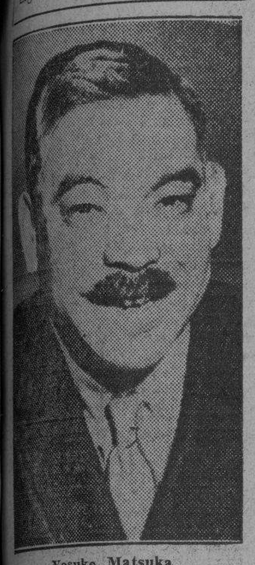

Yosuke Matsuka

LONDRES, marzo 17.—AP.—Yosuke Matsuoka, jefe de la delegación japonesa a las recientes reuniones de la Liga de las Naciones en que se estudió el conflicto chino-japonés, ha declarado hoy antes de embarcar para los Estados Unidos, que la guerra entre ese país y el Japón «sería un acto de locura».

Mr. Matsuoka, que pasará por los Estados Unidos en viaje a Tokío, asegura que los americanos han «comprendido las faltas del desgobierno chino y los exagerado las del buen gobierno japonés».

«Los Estados Unidos y el Japón tienen una importante misión que cumplir en pro de la humanidad, fomentando las nueva era en la civilización del Pacífico, en la cual el Oriente y el Occidente se unirán pacíficamente por vez primera en la historia, dijo el diplomático japonés. La comprensión y la amistad entre esos dos avanzados países es esencial para el bienestar de todo el Pacífico. Serán beneficiosas no solamente a sí mismos sino también a los demás, y particularmente al pueblo de China.

«Por paradójico que resulte en estos momentos, el Japón es y debe continuar siendo amigo de China. Para los Estados Unidos, la amistad con ese país que existe al otro lado del Pacífico es principalmente una cuestión sentimental: ustedes no tienen intereses vitales en China. Para el Japón, por otra parte, el bienestar, la seguridad y el progreso de China es esencial. No podemos dejar de cumplir nuestros deberes hacia la gran nación vecina junto a la cual tenemos que vivir continuamente. Sería una locura permitir que llegásemos a ser enemigos.

«No existe causa alguna para una guerra entre el Japón y los Estados Unidos, y yo sé que la nación americana no la hará.

«Creando obstáculos a nuestra política y posición en el Extremo Oriente no harán ningún bien al pueblo de China que sufre, y sería fácil abrir el país chino al comunismo. Yo no creo que los Estados Unidos deseen eso.

«En ambos lados del Pacífico existen motivos para querer conservar la paz. Por ejemplo, el Japón, país organizado, estabilizado y progresista, con un desenvolvimiento industrial muy superior al de los demás países orientales, es el gran cliente de los Estados Unidos en el Océano Pacífico. Nosotros compramos más artículos cada año en los Estados Unidos que todo el resto del Asia oriental junto, con inclusión de las posesiones americanas en Asia, las Filipinas. Por el contrario, los Estados Unidos son el mejor cliente del Japón, comprándonos anualmente cerca del cuarenta por ciento de nuestras exportaciones.

«Sería una locura que nosotros fuéramos a la guerra tan solo con la esperanza de un futuro comercio con algún país atrasado y desorganizado. Yo no puedo dar en este momento una opinión acerca del futuro de la Liga de las Naciones sin el Japón. La retirada del Japón puede debilitar a la Liga o puede consolidarla como Liga europea. El tiempo es el único que puede contestar a esa pregunta. Temo que sin la cooperación del Japón la Liga tropezará con dificultades, pero entiendo que no se dará ese caso debido a la política japonesa de continuar la política de cooperación en todos los trabajos dedicados a la paz mundial y al bienestar humano, como el desarme.

«Con respecto a Jehol, esa provincia no ha sido anexada ahora al Manchukuo. El Gobierno del Manchukuo declaró desde el primer momento que el Jehol era parte de su territorio. La Liga no ha hecho ninguna objeción seria a las actividades militares japonesas contra el bandidaje en el Norte y Sur de la Manchuria, y no veo por qué razón las potencias puedan hacer objeciones a una conducta análoga en Jehol.

«La verdad es que el intento de Chang Hsiao-Liang de salvar a Jehol para China tuvo por objeto inducir a error a la Liga para ver de ganarse su ayuda. La acción del mariscal Chang fué proclamada como síntesis de la oposición de toda China a los japoneses. En manera alguna toda China está contra nosotros ni es probable que lo esté. El mundo entero ha podido comprobar lo poco que combatieron las tropas del mariscal Chang y el poco apoyo que ha tenido del resto de China.

«El pueblo chino desea la paz, y antes que nada desean la paz entre sus propios dictadores militares, que son los que más daño están causando al país».

CONFIRMADA LA SENTENCIA CONTRA EL MATADOR DE LA SRTA. MARGARITA AGUILERA

CAMAGUEY, marzo 17. DIARIO. Habana. A las tres de la tarde, la Audiencia hizo pública la sentencia condenatoria contra Octavio Freyre, conforme a lo publicado en la edición de hoy del DIARIO.

5 MIL PESOS DE FIANZA A UN PROCESADO

Cinco mil pesos de fianza le exigió hoy el Juzgado de Instrucción al procesado Pastor Agüero, por delito de disparo y lesiones a Francisco Nápoles.

LECHUGA.

ROOSEVELT CELEBRO EL 28 ANIVERSARIO DE SU BODA, EN LA INTIMIDAD

WASHINGTON, marzo 17. (AP)—El presidente Roosevelt y su esposa estuvieron tan atareados durante todo el día de hoy que tuvieron que esperar a la hora de la comida para celebrar el vigésimo octavo aniversario de sus nupcias.

El Jefe del Ejecutivo, después de un consejo de secretarios, una conferencia con la prensa y otras entrevistas, se dirigió a la «residencia» de su esposa a las 5.30 de la tarde, siendo entonces cuando se vieron por vez primera en el día.

Mrs. Roosevelt tenía a ciento cincuenta invitados al té y los parientes de Roosevelt comenzaron a llegar en tren para asistir a la «fiesta familiar» del aniversario de la boda.

EL CAJERO DE UN BANCO SE SUICIDO PARA QUE PUDIERA ESTA COBRAR UN SEGURO

NEW WILMINGTON, Pennsylvania, marzo 17. (AP)— Howel T. Getty, de 58 años de edad ,cajero del First National Bank, se suicidó hoy, indicando en una nota que ponía fin a su vida con el objeto de que el banco pueda cobrar su póliza del seguro de 50,000 pesos.

La policía dice que Getty salió del banco después de una reunión de la Junta de directores, y se trasladó en su automóvil a un lugar distante de la ciudad. Los agentes hallaron el cadáver del banquero a unos quince pies de la carretera, con una herida de bala en la sién derecha. Su sombrero, espejuelos y la nota, escrita en papel del banco, se encontraron en el asiento del automóvil abandonado.

Los chinos resisten estoicamente al invasor japonés en Hsi Feng Kow

Cuarenta aeroplanos de bombardeo envía el Japón al paso de la Gran Muralla, para destruir las defensas

PEIPING, CHINA, Marzo, 18. (Sábado). (AP).—Con el fin de acabar con la resistencia china en Hsi Feng Kow, importante paso de la Gran Muralla, las fuerzas japonesas han enviado en las últimas veinticuatro horas, cuarenta aeroplanos bombardeadores sobre las líneas chinas, pero el intenso bombardeo no ha conseguido quebrantar la resistencia de los defensores, según informan los despachos chinos de esta madrugada.

Las informaciones japonesas del viernes decían que las tropas chinas que atacaron las posiciones niponas del paso, habían sido duramente castigadas por los aeroplanos.

Hsi Feng se halla a 100 millas al nordeste de Peiping y es un punto estratégico en la porción central de la Muralla a lo largo de la frontera con Jehol.

EL AVIADOR CIVIL ESPAÑOL REIN LORING INICIARA HOY SU VUELO A MANILA

Sin ayuda oficial, tripulando su ligera avioneta, Rein Loring repetirá la travesía de España a Filipinas, con escalas. Tiene ya a su favor notables records de vuelos con gran precisión

Rein Loring, el bravo aviador español, aparece en esta foto en unión de su pequeña avioneta, con motor de 76 CV., que pesa 61 kilos.

MADRID, marzo 17. (AP) — El aviador civil español señor Rein Loring se propone salir mañana sábado por la mañana de esta capital con el fin de realizar un segundo vuelo por escalas hasta Manila, en las Filipinas.

A la brava generación de aviadores españoles pertenece el piloto civil Fernando Rein Loring. Su hermosa gesta, no ha mucho realizada, de hacer la travesía de Madrid a Manila, intenta de nuevo llevarla a cabo. Mérito enorme, tanto por realizarla sin apoyo oficial alguno cuanto porque en la empresa sólo él toma parte. Su pequeña avioneta, con motor de 76 CV, pesa 61 kilos, con radio de acción de 1,600 kilos y 190 kilómetros por hora de velocidad, con una carga máxima de 540 kilos (la avioneta pesa 200 kilos). Quince mil ciento treinta kilómetros ha de salvar, fijando para ello el siguiente itinerario:

Madrid-Málaga-Túnez (1,460), Túnez-Bendaay (1,510), Bendaay-El Cairo (1,100), El Cairo-Bagdad (1,250), Bagdad-Jask (1,710), Jask-Jodhpur (1,580), Jodhpur-Calcuta (1,620), Calcuta-Rangoon (1,170), Rangoon-Lhankon (1,260), Lhankon-Hong-Kong (1,330) y Hong-Kong-Manila (1,140).

El aparato está bien probado: con él realizó el vuelo desde Liverpool al Sur de Londres, y de allí a Pamplona y Madrid; su pericia la tiene bien demostrada, por lo cual es de esperar que el éxito más rotundo ha de coronar la empresa de tan entusiasta y simpático deportista.

Negada la ayuda a un periodista peruano en Chile

Sus colegas le dicen que debe acatar la orden de abandonar en seguida el territorio chileno

SANTIAGO DE CHILE, marzo 17.—AP.—El periodista peruano Balerezo Pinillos ha telegrafiado desde Arica a Fernando Ortuzar, director del periódico «El Imparcial» diciendole:

«Conminado por la autoridad a abandonar Arica. La conminación destruye el derecho de asilo y rompe la limpia tradición de la hospitalidad chilena. Invoco la solidaridad de los periodistas de Santiago».

Ortuzar, en nombre de la prensa de Santiago, contestó:

«Conforme con las normas comunes, los políticos extranjeros deben cuidar de no comprometer la situación del país que los asila con los gobiernos amigos. Invito a usted a interpretar con elevación de miras la insinuación de las autoridades chilenas. Procure la solución de las incidencias que le afecten sin provocar ninguna perturbación fraternal en el espíritu de las buenas relaciones que felizmente unen a Chile y Perú».

El Gobierno recientemente ordenó a los peruanos desterrados que abandonasen el territorio de Arica para impedir que se fraguase allí una revolución contra el régimen del coronel Sánchez Cerro.

(POLITICA, en la Pág. DOCE)

Joan Crawford se ha separado de D. Fairbanks, Jr.

LOS ANGELES, Cal., marzo 17.—(AP)—La famosa y bella actriz de la pantalla, Joan Crawford anunció hoy que se había separado de su esposo Douglas Fairbanks J., contra quien el ingeniero Jorgen Dietz, presentó una demanda de 60.000 pesos por enajenación de afectos.

Miss Crawford declaró, sin embargo, que por el momento no pensaba en divorciarse, y que la demanda contra su esposo no había influído en su decisión de separarse.

Dietz acusó a Fairbanks de haberle robado los afectos de su esposa Solveig Dietz. El actor se defendió diciendo que las acusaciones no eran sino un timo colosal.

Fredrick Norman propone establecer una empresa aérea internacional, controlada y regida por la Sociedad de las Naciones

Cree que la proposición de Mac Donald de limitar el núm. de aviones de cada nación, significa un retroceso. Los medios de transporte aéreo prestan un valioso servicio

A la Conferencia de Desarme.
Ginebra.

Señores:

LAS proposiciones de Mr. Mac Donald para la limitación de los armamentos aéreos significa un gran retroceso. Según este plan las principales potencias no podrían poseer más de 500 aviones, lo que no basta para satisfacer la demanda de transporte para personas y mercancías con fines enteramente pacíficos.

En lugar de tratar de reducir el número de aviones estimo que debe de hacerse todo lo posible para aumentarlo y mejorar los medios de transporte aéreo, lo que muy bien puede hacerse sin que la paz mundial corra el menor peligro, siempre y cuando todas las naciones estén dispuestas a cooperar a este fin. Una empresa internacional aérea es tan natural y de tanta necesidad como la Compañía de Wagons-Lits en Europa.

Tengo el honor de sugerir la formación de una empresa internacional, debiendo el Tribunal Permanente de Justicia Internacional fijar la participación que en dicha empresa tendrá cada nación. La empresa aérea internacional debe de ser controlada por la Sociedad de las Naciones y los estatutos de esta empresa aprobados por el Tribunal de la Haya.

La nación que no quisiera aceptar participación en dicha empresa cooperativa se quedaría aislada y en condiciones desventajosas para competir con las demás.

El transporte aéreo constituye un gran servicio a la humanidad y se deben de dar todas las facilidades para su desarrollo de acuerdo con las necesidades del mundo.

Confiando la supervisión de la empresa proyectada a la Sociedad de las Naciones y al Tribunal Permanente de Justicia Internacional, podrán estos organismos sin duda hallar los métodos para satisfacer la demanda de transporte aéreo sin riesgo alguno para la seguridad nacional de los diferentes países, porque el deseo sincero y la buena voluntad de cooperar existen realmente. La misma existencia de la Sociedad de las Naciones y del Tribunal Permanente de Justicia Internacional son pruebas patentes del espíritu de cooperación reinante.

Respetuosamente.

Fredrick-Norman

Habana 17 de marzo de 1933.

Embarcaron ayer los delegados al congreso médico

El «Florida» trajo anoche, 34 pasajeros. Hoy llegará, con 45 pasajeros, el vapor «Oriente»

Anoche embarcaron, a bordo del vapor «Zacata», los Delegados Médicos cubanos que concurrirán al Cuarto Congreso Médico que se celebrará, próximamente, en Dallas, Estados Unidos de Norteamérica.

LLEGO EL «FLORIDA»

El vapor «Florida» arribó anoche a la rada citadina trayendo 34 pasajeros, entre los cuales anotamos a Luis J. Alfonso, Angelina R. de Robert e hija, Elena Ros, Laura Rejano y Concepción Senete.

PARTE EL «REINA DEL PACIFICO»

En este barco, que seguirá hoy viaje a Europa, continuarán el que realizan el Dr. Jorge Saenz Garcia, secretario de la Delegación de Bolivia en La Haya y el Dr. Zellés, ex-Secretario de Relaciones Exteriores del expresado país.

LLEGARA HOY EL «ORIENTE»

A las siete de la mañana de hoy llegará el vapor «Oriente», conduciendo 45 pasajeros para La Habana y 43 en tránsito.

EL «ORIZABA»

A la propia hora y precedente de Veracruz, también arribará a nuestro puerto el vapor «Orizaba».

No se aprobó la ayuda a bancos independientes

WASHINGTON, marzo 17 (AP.)—No obstante saberse que el presidente Roosevelt desea inmediatamente la aprobación de una nueva medida de emergencia para auxiliar a los bancos no afiliados a la Reserva Federal, la Cámara no se mostró dispuesta a estudiar el proyecto hoy; pero acordó hacerlo el lunes, estimándose que será aprobado sin demora.

El representante Steagall, presidente del Comité Bancario, manifestó que el plan tenía el fin de extender a los bancos ajenos a la Reserva Federal los beneficios de las leyes bancarias de emergencia recientemente dictadas.

«El presidente Roosevelt deseaba que se aprobase esta tarde», dijo.

Snell, el líder republicano, inmediatamente pidió la palabra para decir que «demasiadas medidas habían sido aprobadas recientemente sin tiempo suficiente para estudiarlas y que como el Senado estaba en receso, no se adelantaría nada aprobándola hoy.»

UN CENTENAR DE COMUNISTAS EXPULSADOS DE LA ARGENTINA

BUENOS AIRES, marzo 17. (AP)—El transporte del gobierno «Madryn» salió hoy para Europa llevando a bordo a un centenar de comunistas expulsados de la Argentina. La mayoría de los deportados son rusos.

Las Lecturas del Diario de mañana

AUMENTA en forma extraordinaria el siempre renovado interés de las páginas de LECTURAS, insertas en nuestra edición dominical, uno de los más finos y profundos estudios que se han hecho de la incomparable recitadora argentina Berta Singerman, titulado EL TUMULTO INTERIOR EN SU ARTE SUBLIME y que firma el distinguido escritor BENJAMIN LIMA. Lleva tan brillante colaboración una fotografía de la artista, junto al mar, declamando una de sus más geniales creaciones. El Dr. ALFONSO E. PAEZ, ofrece un breve ensayo sobre nuestra AVELLANEDA, estudiando en la insigne poetisa su amor a Cuba mantenido y exaltado en múltiples poemas de su obra admirable.

IDO DEL SAGRARIO, pseudónimo de uno de nuestros más destacados colaboradores, recoge en interesante artículo un panorama político de actualidad: COMO VEN LOS MONARQUICOS ESPAÑOLES EL PORVENIR NACIONAL, presentando opiniones de conocidas personalidades y terminando con la transcripción de una carta, de carácter íntimo, enviada por el EX REY ALFONSO a uno de sus más fieles y adictos amigos de Madrid.

Versos de Santos Chocano LA DANZA DE LOS COCOTEROS; artículo de nuestro querido compañero OSCAR LOMBARDO sobre UN LIENZO DECONOCIDO DE RUSKIN EN MANOS DE UN TURISTA DESCONFIADO; una crónica MEXICO VISTO DE LEJOS, por RAFAEL HELIODORO VALLE, y otros valiosos trabajos completan las páginas de LECTURAS a las que se agregan una sobre DEPORTES nacionales y extranjeros y el MAGAZINE ilustrado, en colores, de pasatiempos y diversiones para niños.

LA CAMARA INSISTE EN QUE LA CERVEZA TENGA 3.2 POR 100 DE ALCOHOL

El Senado quiere que solamente tenga 3.05. A pesar de esta pugna, la Ley será sancionada

WASHINGTON, marzo 17. (AP)—Al insistir la Cámara de Representante hoy en que la cerveza que se legalizará en breve debe tener 3.2 por 100 de contenido alcohólico, mientras que el Senado sigue dispuesto a defender su plan de permitir únicamente 3.05 por 100, la medida cervecera pasó esta noche a conferencia, existiendo la creencia de que se podrá llegar a un acuerdo en breve.

Nada puede hacerse oficialmente hasta el lunes, pues el Senado ha declarado receso hasta ese día; sin embargo, los legisladores esperan que la medida sea llevada a la Casa Blanca el lunes por la noche.

El presidente Roosevelt está dispuesto a firmar la medida inmediatamente. Quince días después de la sanción presidencial la medida se convertirá en ley. Se estima que el Tesoro nacional recaude más de 150 millones de pesos por concepto de impuestos sobre la manufactura de cerveza.

Además de la diferencia de opinión entre la Cámara y el Senado sobre el porcentaje de contenido alcohólico, hay que llegar a un acuerdo sobre otras dos enmiendas propuestas por la Alta Cámara. La primera de estas prohibe la venta de bebidas intoxicantes a menores de 16 años de edad. La segunda legaliza el vino de 3.05 por 100 de contenido alcohólico. Los productores de vino de California han protestado de esta enmienda, manifestando que le es imposible fabricar vino con tan poco contenido alcohólico.

Moench, aviador francés, dará la vuelta al mundo

Salió de Francia con rumbo a Barcelona. Luego irá a Africa, América del Sur, E. U., y Japón

NANCY, Francia(marzo 17.—AP.—Christian Moenk, aviador francés que ha hecho dos viajes redondos a Tokío y a Madagascar salió esta noche para Barcelona, primera etapa de un proyectado vuelo de seis meses alrededor del mundo.

El vuelo se realiza bajo los auspicios del ministerio del Aire francés,, y tiene por objeto estimular el turismo aéreo.

Moench intenta visitar la América del Sur, la América Central, los Estados Unidos y el Japón antes de cruzar el Asia y Europa en su viaje de regreso a París.

Las dos largas etapas oceánicas las realizará en vapor, entre Dakar y Pernambuco a través del Atlántico y entre San Francisco y Yokohama a través del Pacífico.

Su aeroplano tiene un motor de 120 caballos que le permite un radio de crucero de 2.200 kilómetros con carga de 100 galones de gasolina.

La velocidad del aeroplano es de 85 a 90 millas por hora. Desde Barcelona seguirá a Dakar, Senegal por etapas fáciles.

(MOVIMIENTO de PASAJEROS en la Página ONCE)

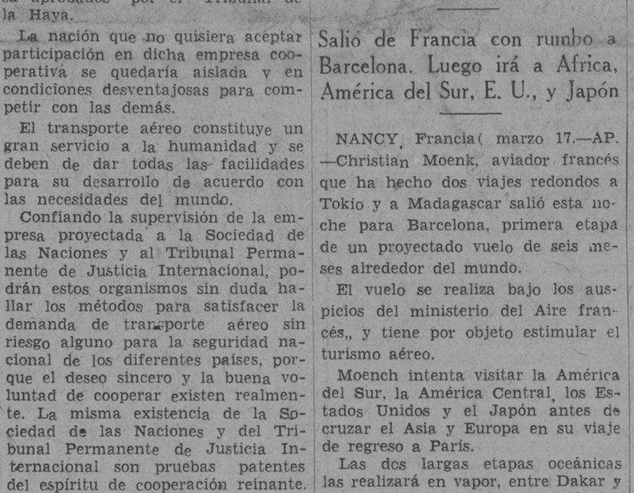

Desde la mañana de ayer es huésped de nuestra rada el crucero de la Armada real inglesa «Norfolk», quinto buque inglés que lleva este nombre, pues según se lee en los mamparos de la torre del segundo reducto, los anteriores pelearon en Cádiz, Guadalupe, Búrbury y Martinica. Como saben nuestros lectores, el «Norfolk» desplaza 9.850 toneladas, pertenece al más moderno tipo de crucero, conduciendo una tripulación de 679 hombres, de ellos 50 oficiales. El grabado superior recoge los momentos en que el vicealimrante del «Norfolk, Hon. A. R. A. Plunkett Erle Drex C. B. D. S. O., en compañía del encargado de negocios de Inglaterra, Dr. Hugh William Borderr, visitan la Legación de su país. Abajo aparece el Norfolk anclado en nuestra bahia

TROTZKY CREE QUE SE CENTRALIZARA EN E. U. EL SISTEMA BANCARIO

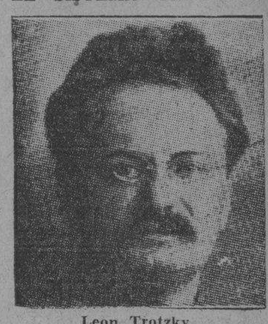

Leon Trotzky

ESTAMBUL, Turquía, marzo 17. (AP). — **Leon Trotzky, jefe ruso desterrado, cree que los recientes acontecimientos financieros en los Estados Unidos darán por resultado la centralización del sistema bancario, agregando que Norteamérica saldrá de la crisis más dueña del capital del mundo que antes.**

«Cuando el organismo americano se debilitó bajo la influencia de la crisis mundial, el carácter obsoleto de su sistema bancario se puso de manifiesto», dijo Trotzky en una entrevista concedida en la isla Prinkipe donde está desterrado.

«El resultado será indudablemente una grandiosa centralización del sistema bancario, lo que en último análisis reforzará la hegemonía financiera de los Estados Unidos».

El jefe ruso dijo que desde 1917 frecuentemente había afirmado que el capital del mundo se desenvolvería «bajo la creciente hegemonía de los Estados Unidos, especialmente bajo la hegemonía del dólar sobre la libra esterlina inglesa».

«El excesivo y precipitado crecimiento de los Estados Unidos dió a la estructura económica un carácter mixto; las mayores conquistas de la fuerza humana. El sistema bancario pone especialmente de manifiesto esta contradicción.

«El capital americano llegó a ser un factor mundial sin embargo, y aun se apoya en un sistema de bancos provinciales».

(TELEGRAMAS, en la Pág. 5)

El "Akron" llegó a Miami, después de su recorrido

MIAMI, marzo 17.—AP.—El gigante dirigible de la marina de guerra americana «Akron», después de completar un viaje de 81 horas hasta el Canal de Panamá, llegó esta noche a las siete a su mástil de esta ciudad.

Salió de Miami el martes pasado a las diez de la mañana, para estudiar la zona del Canal, con el fín de escoger un lugar apropiado para construir un mástil de amarre.

El comandante Frank C. Mc Cord, capitán del «Akron», manifestó que «el viaje había sido magnífico y sin novedades».

El «Akron» hará vuelos locales el lunes y el martes, y el jueves saldrá en viaje de regreso a su base de Lakehurts N. J.

POR MAS DE 500 VOTOS TRIUNFAN LOS CONSERVADORES EN MORON

MORON, marzo 17. (Por telégrafo).

El resultado de las elecciones complementarias en los cuatro colegios es el siguiente: De los 1,200 electores que contenían, votaron 759, en esta forma: Barrio Caoba, colegio uno y dos, 313. Barrio Este, colegio Cabecera dos y tres, 426. Se estima que la mayoría del Partido Conservador excede de 500 votos. El Ejército ha cuidado del orden, el cual no ha sido alterado. El comercio permaneció cerrado.—Antonio Pila, corresponsal.

M.F.C.D. 2016

Un zapatero alemán, al verse despreciado por su novia, la hiere de un balazo y se hace un disparo

Stimson defiende los propósitos del gobierno de Hoover

Dice que su política hacia la América fué de franca libertad y de conciliación

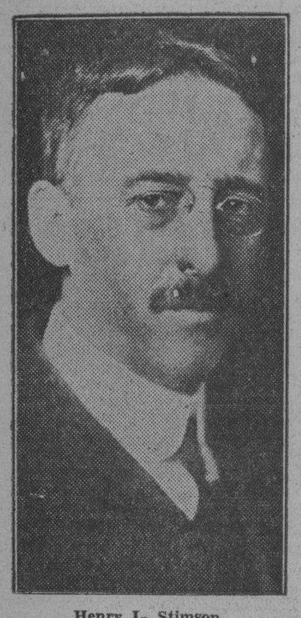

Henry L. Stimson

WASHINGTON, marzo 17. (AP.)—La amistad de la administración de Hoover hacia los países hispanoamericanos se describe por el ex secretario de Estado, Stimson, en un artículo escrito para el número de abril del magazine «Foreing Affairs».

En un resumen de las aspiraciones y propósitos generales de la política exterior de mister Hoover, el artículo de Stimson dice que los Estados Unidos se impusieron las mismas normas de conducta en sus relaciones con la América Latina que usaron en sus transacciones con el mundo en general.

El artículo cita la retirada de los soldados de Infantería de Marina de Santo Domingo, Haití y Nicaragua; la ayuda amistosa prestada a México para suprimir una revolución; la política de reconocimiento de los países suramericanos; los esfuerzos de paz en Leticia y el Chaco; el arreglo de la disputa de Tacna y Arica y la cooperación social e intelectual como pruebas de los esfuerzos americanos para disipar los temores y los antagonismos en el continente.

Después de explicar la política exterior americana en el Extremo Oriente, el artículo dice:

CONTRA LA PREPONDERANCIA MILITAR

«Esta descripción de los propósitos y de la filosofía fundamentales de esta administración no estaría completa sin una referencia a su conducta hacia la América Latina. No vaciló en imponerse, en interés del desenvolvimiento de la paz, las mismas normas que empleaba en el resto del mundo. No ha permitido la preponderancia de la fuerza material y militar de los Estados Unidos en este hemisferio para prescribir una regla de conducta distinta a la que creía necesaria para el fomento de las relaciones pacíficas en todo el mundo. Esto ha sido verdad a pesar de que una de las localidades que ha exigido el ejercicio de estos principios ha estado en un lugar exterior a las costas que la Naturaleza ha decretado que son vitales para nuestra seguridad nacional, sin mencionar nuestra prosperidad, a saber, el estrecho itsmo de la América Central y las islas del Mar Caribe que se hallan a la entrada del Canal de Panamá.

«Desde el comienzo, la administración de Hoover se impuso la tarea de mejorar las relaciones de este Gobierno con nuestros vecinos. Hemos tratado de hacer lo más clara posible nuestra política hacia ellos en sus implicaciones de justicia y buena voluntad, en la evitación de todo lo que pudiera ser interpretado equivocadamente como una intervención por la fuerza o un deseo de hacer objeto de explotación aquellas repúblicas y sus ciudadanos, con el propósito de que renaciera la confianza entre los más tímidos. Hemos retirado nuestra Infantería de Marina tan rápidamente como nos fué posible de Santo Domingo, Haití y Nicaragua, realizando en el último de los países citados, en medio de la gratitud de todos sus partidos, un feliz experimento educacional acerca de los fundamentos del gobierno propio en forma de elecciones libremente celebradas.

LO QUE SE HIZO POR AMERICA

«Hemos declarado una y otra vez nuestra política nacional contra el uso de la presión militar para cobrar las deudas en los países extranjeros. Hemos prestado inmediata ayuda al Gobierno mexicano para reprimir una revolución militar contra su autoridad. Hemos restablecido la práctica sensible de nuestros antepasados en cuanto al reconocimiento de nuevos Gobiernos de conformidad con sus derechos a regular sus propios asuntos, y, en vista de la depresión y de la consiguiente necesidad de rápidas medidas de estabilización financiera, les concedimos el reconocimiento de acuerdo con esta política con la menor demora posible a fin de darles a la mayor brevedad todas las posibles oportunidades para su restablecimiento económico. Hemos cooperado con los Estados hispanoamericanos en sus esfuerzos para restaurar la paz en el Chaco y en el Amazonas. Hemos completado el arreglo de Tacna-Arica.

«En el terreno social e intelectual hemos realizado esfuerzos para el intercambio intelectual y comercial. Mr. Hoover visitó las repúblicas, siendo presidente electo, con el propósito de disipar los temores y antagonismos que habían nacido en algunas de ellas acerca de las intenciones y de la política de este Gobierno. Más tarde, hemos agasajado como huéspedes nacionales a los presidentes electos de México, Brasil y Colombia. Hemos indicado a nuestras grandes instituciones la conveniencia de realizar un cambio intelectual sistemático con ellos; y junto con ellas los Estados Unidos ha participado en conferencias científicas y de mejoramiento. Estos actos han tenido por objeto hacerles comprender, así como a los demás países del mundo, que los Estados Unidos aspiran a progresar mediante la creación de buena voluntad y no mediante la explotación».

La coyuntura del fascismo

Por Carlos Felipe de ARMENTEROS

EL fascismo tiene ya categoría histórica. Su injerto en la vida italiana no representa un accidente, ni una desviación patológica de su proceso cíclico. Por el contrario, el fascismo constituye un fenómeno vital, quizás el fenómeno más vital y más italiano en largos años de historia peninsular. La imposibilidad de sistematizar sus causas y reducirlas a un hecho nuclear, revela precisamente que ha brotado de ese complejo necesariamente oscuro y heterogéneo que es el clima histórico. De ahí la riqueza de sus implicaciones. De ahí su porvenir casi sin fronteras en el devenir italiano. De ahí también la inmensa dificultad de abordar un fenómeno que, no obstante las portentosas dimensiones de su contenido material, tiene su potencial más alto en la fuerza de sus imponderables. Y esos imponderables son la reserva de porvenir más fuerte del fascismo italiano y los planos ópticos adecuados para mirar el poliedro que es el fenómeno fascista. Hecho político, hecho económico, hecho social, el fascismo no ha redondeado enteramente ninguno de esos contornos. Como hecho político que tiende a asegurarse un lugar histórico adolece de no haber podido darse una estructuración final y vivir todavía los tiempos necesariamente constituyentes de una dictadura cuyo inmenso puntal descansa únicamente en la talla excepcional del dictador que la encarna. Esto es una debilidad, pero puede ser también una fuerza. Viviendo un poco en precario deja siempre abierta la puerta a los cambios de postura; renunciando a formas concretas, se libra de la parálisis que acaba por quebrar todas las estructuraciones demasiado formales y rígidas. Así se explica que con razón diga Mussolini, después de 10 años de poder absoluto, que la revolución fascista no ha terminado aún. Por otra parte el fascismo, como hecho político, no ha carecido enteramente de creaciones propias de interesantes perfiles, pues no otra cosa es el Estado corporativo. Precisamente sobre él han levantado todo un sistema de filosofía política y amplio cuerpo de doctrinas sociales los teóricos del movimiento y, principalmente, dos de sus más destacadas figuras, los ex-ministros Rocco y Bottai. Dentro del Estado corporativo se ha ingertado ya un engranaje formidable de intereses económico-sociales que le dan vitalidad histórica. Pero el Estado corporativo —como razona Maestri en sus finísimos comentarios recientes— «no es un proceso finiquitado, sino muy por el contrario, una empresa en vías de realizarse». Este elemento de provisionalidad, cuya línea de continuación mantiene la dinámica fascista, el imponderable fascista, es precisamente el elemento más rico en futuro del fascismo como hecho político. Es el que le permitirá llegar sin mayores sacudidas a la «statalità piena», que no es más que una faceta de las síntesis socialistas a que marcha la humanidad y a que quizás llegue el fascismo sin los trastornos porque los otros movimientos de la hora, columbran igual fin. El mismo Duce, en una reciente entrevista con el corresponsal especial de «L-Illustration», respondiendo a la pregunta de éste si el fascismo no caminaba lenta pero seguramente a un socialismo de Estado contestó: «No sabemos en las condiciones anormales de nuestra época lo que el mañana nos reserva. Pero el régimen fascista está mejor dispuesto que cualquier otro para tomar en tiempo útil las medidas oportunas, gracias al control efectivo que ejerce sobre las actividades de los grupos y de los individuos. Por otra parte el fascismo no tiene principio definitivo. La doctrina tiene que interpretar la vida, y la vida, a su vez, debe tener en cuenta la doctrina».

Como hecho económico el fascismo es primero una acción anticapitalista que una reacción defensiva del capital; y mejor que ello el fascismo es un paso hacia la superación de la etapa capitalista. Sin rebuscar en las capas fundamentales que levantaron el movimiento y hojear su literatura propagandista anterior a la toma del poder, basta para penetrar lo afirmado, fijar las proyecciones vertebrales del fascismo sobre el terreno económico entre las que se destacan el control estatal de los capitales y su rendimiento nacional, por no decir su rendimiento social. Una y otra máxima atentan contra la esencia misma del pensamiento y del mecanismo capitalistas, la libertad económica. Viviendo en función de rentabilidad, el capital necesita alas para su desarrollo. Toda barrera para su ensanchamiento o toda imposición de derrotero lo hiere en sus entrañas. Tampoco el capital puede detenerse en consideraciones nacionalistas. De Patria sólo conoce la tarifa aduanal que lo defiende del competidor de afuera. El fascismo ha disciplinado todos estos tópicos. El Estado fascista marca derroteros y señala límites al capital operante en Italia. El Estado fascista impone contribuciones nacionalistas al capital. El Estado fascista, mediante la carta del lavoro, echa sobre las organizaciones industriales un pesadísimo y costoso aparato de obras sociales. El Estado fascista proclama en todo momento la subordinación de los intereses privados al supremo interés que él representa. Puede, meditándose serenamente sobre todo ello, afirmarse que el fascismo es más bien el último y extraño recismo es un movimiento capitalista? ducto a que se ha acogido el capitalismo. No puede olvidarse, además, que el fascismo, no obstante la complejidad de sus fines y de sus factores determinantes, es esencialmente un hecho político, como el comunismo es esencialmente un hecho social. De ahí que el vértice del movimiento fascista hay que buscarlo en el plano político. La preocupación absorbente de la «statalità» lo informa principalmente. Se organiza la economía y se disciplina la lucha de clases como fines a servir al Estado. Se condicionan a éste los índices de la vida nacional. Todo lo contrario del comunismo. Este hipertrofia al Estado, pero como medio; transforma la economía pero con un fin social; la construcción de una sociedad sin clases. Pero claro está que uno y otro, como hechos vitales que son, viven bajo el imperativo del clima histórico; por eso el fascismo, hecho político, se crea hondos contenidos económicos y sociales, y el comunismo, hecho social, cuida sigilosamente sus aparatos político y económico. Este explica también por qué la estructuración económica del fascismo se ha detenido tan pronto. Porque no se ha llegado al tejido nervioso del sistema, al reparto de las riquezas. Y es que el fascismo se ocupa de la economía hasta hoy, sólo en función de su utilidad para el Estado; por eso todavía subsiste la propiedad privada. Mañana nadie podrá afirmar lo que requerirá el Estado fascista y qué hará entonces con la propiedad privada. Ya transcribimos más arriba las frases de Mussolini: «No sabemos lo que las condiciones anormales de nuestra época nos reserva en el mañana, etcétera».

Como hecho social el fascismo descansa en el equilibrio de clases. Al revés del comunismo, que ha querido romper totalmente con el pasado y crearlo todo nuevo a cualquier precio por alto que hubiere de pagarse, el fascismo se apoya sobre todas las fuerzas históricas, insuflándole, con o sin su consentimiento, principios modernos y más aun revolucionarios. La agregación forzosa de las diversas clases sociales en relación con las cuales el Estado practica una justicia distributiva, es el fondo de un sistema de cooperación social que conoció felices tiempos en la edad media. Pero hay desde luego un abismo entre el corporativismo medioeval y el corporativismo fascista. Y es que en la creación fascista lo nuevo no es, la más de las veces, el material constructivo, sino la dinámica interna, la actitud vital que la empuja. La doctrina social del fascismo mantiene y proclama la existencia de clases y el desenvolvimiento armónico de las mismas en la sociedad; regula y limita la esfera de acciones y obligaciones recíprocas. Y como la diferenciación implica necesariamente la jerarquía, el fascismo deja en el vértice de la pirámide a sus actuales ocupantes, la clase capitalista, en tanto en cuanto reconoce y ampara jurídicamente su disfrute privilegiado. El principio revolucionario que anima al movimiento no ha trascendido todavía las barreras del orden social. Sin embargo, el principio de «statalità» que informa medularmente al fascismo, condiciona en forma muy especial y restrictiva el mismo orden social sobre el que todavía no ha lanzado su piqueta renovadora. De ahí que la clase capitalista no sea en el régimen fascista, ni una clase privilegiada, ni una clase mandante. Es simplemente un tornillo de la inmensa maquinaria estatal, aunque tal vez el menos presionado.

Un análisis espectral del fascismo nos daría la clave de muchas de sus contradicciones aparentes y quizás también nos permitiría conocer el plano de su coyuntura. Descompuesto en sus esencias el fascismo es sobre todo y antes que todo un hecho político. En esto estriba su grandeza y su miseria. Su fuerza y sus limitaciones. Sus contenidos económicos y sociales, son sólo consecuencia de la repercusión que el fenómeno político tiene en el orden social y en el orden económico. Esa consideración aclara mucho de lo que el fascismo tiene de formalmente anacrónico y la insuficiencia de su carga vital. Los fenómenos de la naturaleza como los de orden humano, pueden dividirse en dos clases: cíclicos y críticos o catastróficos. En el primer caso giran siempre dentro de su propia órbita. En el segundo, se proyectan fuera de ella y engendran las transformaciones epocales. El fascismo es un hecho político, pero del segundo orden referido. Es un hecho crítico, un hecho revolucionario, un hecho vital. Pero está aún en su primera etapa. Su desdoblamiento en un hecho económico y por último social constituirá su realización integral. Nosotros creemos que ha de llegar a ello. Aquí está la inmensa ventaja (de tiempo y espacio) que le lleva el comunismo. El comunismo es un hecho social que se vale de instrumentos políticos como la dictadura del proletariado o económicos como la producción estatizada para lograr su fin, la organización socialista de la sociedad. El fascismo no ha llegado todavía, pero por el imperativo del momento histórico se proyecta cada vez más hacia lo social. Por eso mientras más perfilada y acabada se encuentra la obra presente del fascismo, más cerca estará de su hora definitiva. Entonces será cuando el fenómeno político, llegado a la saturación, se trasladará sobre el plano social. Este es la coyuntura vital frente a la cual nos parece que ha llegado el fascismo consumado ya como hecho político. Por eso en una ocasión decíamos que el fascismo era un hecho histórico producido con retraso. Frente al hecho vital del comunismo, que ha llegado ya al último plano, al de las realizaciones sociales, el fascismo detenido aún en el plano político nos parecía una criatura anacrónica. Pero esta consideración cierta en un terreno especulativo y doctrinal se modifica sustancialmente en el terreno de la realidad histórica. Para Italia el fascismo es un hecho muy actual, que representa el nivel máximo de sus posibilidades realizables. Pero ya frente a la coyuntura que más arriba señalábamos de la proyección del fenómeno fascista sobre el plano social, el fascismo y, sobre todo, su genial conductor atisban la oportunidad para el salto. Y nosotros no dudamos que cuando lo acometa, pueda el fascismo aportar nuevas luces para cumplir el proceso de transformación epocal a que marcha la humanidad. Es más, creemos que muy bien el fascismo pudiera ser para Italia el instrumento de su futuro histórico como el comunismo lo está siendo para Rusia; y que ese futuro histórico de Italia y de Rusia sea tan semejante el uno del otro, como han de serlo del resto de la humanidad empujada por pendientes veredas hacia una estructuración social, política y económica más de acuerdo con las posibilidades materiales de los tiempos y con los crecientes apetitos de las masas, indetenibles ya en su camino ascensional.

Tras acalorada discusión, terminó la Junta de los torcedores, sin tomar ningún acuerdo definitivo

Se informó sobre el problema creado por la competencia de algunos pueblos del Interior que ofrecen trabajar a menos precio que en la Habana. Desechadas las medidas de violencia

Celebraron anoche los torcedores Junta General bajo la presidencia del señor Somoza. Se aprobó el balance general de la Sociedad. Informó el presidente de la entrevista celebrada con la Compañía Tabacalera, que pensaba abrir un taller en esta ciudad, de los razonamientos que en aquellos momentos mediaron, impidiendo la apertura las proposiciones recibidas de pueblos del interior, por Sociedades de Torcedores, dando plenas garantías de trabajar con una diferencia de precio de un veinticinco por ciento a un treinta por ciento y el deseo de conocer lo que, sobre el particular, determinaría la Sociedad de la Habana.

Y últimamente, dió a conocer una comunicación de la referida Compañía, manifestando que por ahora se posponía la apertura de dicho taller; que si las circunstancias, más adelante, aconsejaran la apertura, se estudiaría las proposiciones del campo a que antes aludimos, y antes de determinar nada se contaría, igualmente, con la Sociedad de Torcedores de la Habana.

Después se entró en asuntos generales, promoviéndose un grande y apasionado debate, sobre la pauta a seguir, pues se estimó que la comisión que vino actuando no se había ceñido en su labor a los acuerdos tomados por la Sociedad, que había confusionismos, y se entró a querer señalar pauta, para que en la Habana no se trabajara con los que habían ido a trabajar al campo, antes de dar la socided de la Habana por terminada la huelga.

Se formó entonces mayor debate, estimando unos razonable lo propuesto, oponiéndose otros, y siguieron las discusiones sin llegar a tomar orientación pacífica y definida.

Muchos obreros abandonaron el salón, manifestando algunos que los apasionamientos, si triunfaran, no harían más que producir nuevos perjuicios a la Sociedad, pues los talleres que están trabajando y en los que se admitieron, desde su comienzo, a los compañeros que habían estado en el campo, no se irían hoy ni mañana a la calle para expulsarlos, pues están laborando con ellos y pagando su cuota, en síntesis: que el pasado no puede tenerse en cuenta, y sí buscar la unión.

También alegaban algunos que era muy difícil separar a los que fueron a trabajar, pues más culpables que ellos fueron los dirigentes, que no supieron dar fin al conflicto, y los empujaron a defenderse individualmente.

Como el acaloramiento de los oradores era grande, a las doce subió el oficial de policía de la demarcación, con algunos vigilantes, y aconsejó al presidente, que impusiera la calma necesaria, para debatir los asuntos o suspendiera la Junta.

Los concurrentes se calmaron y continuó el debate. A la una de la noche terminó la sesión quedando el asunto como estaba, reconociendo que el ambiente no era a propósito para llegar a una solución radical, como la que pretendían lograr algunos.

La fiebre de Malta es curable como un sencillo catarro

Se descubre un suero que ataca el terrible mal. Sus resultados eran funestos

CINCINNATI, marzo 17. AP. Los profesores del Colegio de Medicina de la Universidad de Cincinnati, anunciaron hoy el descubrimiento de un suero que transforma la «Fiebre de Malta», que generalmente deja desfiguradas a sus víctimas, en un padecimiento de tan poca importancia como un simple catarro nasal.

Según los informes médicos, la Fiebre de Malta tiene efectos tan desastrosos, entre el ganado y las personas, como la tuberculosis.

El suero fué descubierto por los doctores Alfred E. O-Neil, W. B. Wherry y Lee Foshay. Como muchas otras víctimas de la ciencia médica, el doctor Foshay, contrajo la terrible enfermedad, pero se curó a tiempo para seguir sus experimentos.

La Fiebre de Malta también se llama «Ondulante», debido a que la temperatura del paciente baja y sube en curvas regulares ondulantes». La fiebre, dolores y semiparálisis continúan a veces por un período de varios años.

El nuevo suero, según sus descubridores, cura el mal en tres o cuatro días.

La Fiebre de Malta, aparentemente es conocida desde épocas prehistóricas, aunque al principio sólo se conocía por sus efectos en el ganado, al que dejaba estéril. Más tarde se descubrió que si se bebía leche de ganado infectado, o se tocaba algún animal enfermo, la fiebre se podía propagar a las personas.

Almanaque americano

Gabriel de la Concepción Valdés (Plácido)

MARZO
18
1809

Nace el poeta Plácido

EL poeta Plácido fué abandonado por su madre, a los pocos días de nacido, en el torno de la Casa de Beneficencia de la Habana. A su lado dejó ella un papel diciendo que el niño había venido al mundo el 18 de marzo de 1809 y que se llamaba **Gabriel de la Concepción.**

En la casa cuna le bautizaron y le agregaron el apellido Valdés, que en memoria del obispo fundador llevan en Cuba todos los expósitos. Como el color de la criatura ofreciera dudas, optaron por poner en su fe de bautismo, «al parecer blanco».

Era hijo de la bailarina española **doña** Concepción Vázquez y del mulato Diego Ferrer Matoso, peluquero del teatro donde aquélla trabajaba. El padre no tenía **don** por ser de color.

Tan pronto como Matoso supo dónde estaba su hijo, se apresuró a recogerlo y este acto, llevado a cabo con el más paternal y noble sentimiento, influyó sin embargo fatalmente en la suerte de **Plácido.** En vez de ser **blanco,** quedó un pobre mulato para toda la vida. En aquéllos tristes tiempos, pertenecer a la raza de color, aun siendo liberto significaba muy desgraciada e inferior condición.

Plácido—pseudónimo que usó siempre—pasó su niñez al cuidado de su abuela paterna. Esta, como si presintiera lo infeliz que había de ser, lo mimó cuanto pudo.

Aprendió a leer y escribir y muy poca cosa más. Primero fué aprendiz de imprenta y luego trabajó la concha de carey, llegando a ser hábil oficial peinetero. Se trasladó a Matanzas a ejercer su nuevo oficio. Allí empezó a escribir, publicando casi todas sus composiciones en «La Aurora del Yumurí».

En la gentil Yucayo era **Plácido** popularísimo, y no había reunión en que no se solicitase su presencia, para que improvisase, a veces sobre **pies forzados** descabellados y extremadamente difíciles; ¡siempre salía airoso de estos trances! Como lo acaba de decir Catalá en su muy ameno «Del lejano ayer», **¡Plácido** era el príncipe de los improvisadores!

Son infinitas sus composiciones, todas de fácil versificación y muchas inspiradísimas. Con mayor cultura y en más favorable ambiente y medio social, hubiera llegado, sin duda alguna, a las más altas cumbres de la poesía. De todos modos, fué un verdadero y gran poeta de América, y figura entre los cuatro mejores de nuestra patria. Sus versos han sido traducidos al inglés, francés y alemán.

Comenzó su fama con la «Siempreviva», que según Aurelio Mitjans, es la mejor flor del ramillete que los bardos cubanos presentaron al poeta español Martínez de la Rosa: «una composición en octavas reales, brillantes y sonoras, ricas de imágenes y armonía». Tiene muy notables sonetos: «La fatalidad», «A una ingrata», «La muerte de Jesucristo», «Al aniversario de la muerte de Napoleón», «La muerte de Gesler», «El juramento»... Bellos romances, como «Jicotencal» y «Cora». Graciosas letrillas, como «La flor de la caña, de la piña y del café». Leyendas, fábulas, epigramas, décimas, etc.

Se le censuró porque dedicó demasiadas felicitaciones a los personajes de su época; pero también produjo versos patrióticos y cantos a la libertad.

En los **negros tiempos** de O-Donnell fué envuelto injustamente en el espantoso asunto de la imaginaria conspiración de **la escalera.** En el terrible 44, año del cuero, lo fusilaron en Matanzas junto con otros once libertos.

Estando en capilla—tres días—compuso su obra más famosa, «La plegaria a Dios», que recitó camino del suplicio. Se le atribuyen en esos días otras dos muy conocidas también: «Adiós a mi lira» y «Despedida a mi madre».

Su desgracia lo persiguió hasta el último instante. No cayó en la primera descarga, y tuvo que gritar:

—¿No hay piedad para mí?... ¡Fuego, aquí!

Dos tiros a bocajarro lo remataron. Y los viejos matanceros, cuando contaban la muerte de su cantor favorito, recordando sus últimas palabras, decían: **¡murió versando!**

M. R. Maribona Viña.

LOS DOS ENAMORADOS SE HALLAN EN EL HOSPITAL, GRAVEMENTE LESIONADOS

Los proyectiles se alojaron en el tórax, a ella, y en la cabeza, a él. La tragedia ocurrió en casa de la novia, Villanueva No. 1, en Jesús del Monte. La víctima tiene solamente 18 años de edad

Isolina Ramírez Porta, agraciada joven de dieciocho años de edad y vecina de Villanueva número 1, en la barriada de Jesús del Monte, estuvo anoche a punto de perder la vida a manos de su ex novio Gregorio Leluj, natural de Alemania, de treinta y dos años de edad, zapatero y sin domicilio. Armado de un revólver calibre 38, disparó por dos ocasiones contra la joven y al verla herida, volvió el arma contra sí, tratando de matarse de un tiro en la cabeza. La escena tuvo lugar en el comedor de la residencia de la novia.

ANTECEDENTES

Hace tres meses que Isolina y Gregorio comenzaron a sostener relaciones amorosas. Se conocieron en el establecimiento de zapatería que él poseía en la esquina de Villanueva y Pérez.

El pasado sábado Isolina salió por breves momentos de su residencia sin contar con la voluntad de su novio, que de temperamento sumamente celoso, a su regreso la recriminó por ello, saliendo inopinadamente de su domicilio.

Transcurrió el domingo y Gregorio no concurrió a la casa. Cuando se presentó el lunes, la joven le dió a conocer su determinación de haber dado por terminadas las relaciones que existían entre ambos, al darse cuenta del carácter de su novio.

UNA COMIDA

Gregorio, que estaba perdidamente enamorado de Isolina, trató de convencerla; pero sus esfuerzos fueron inútiles, toda vez que la resolución de la joven era inquebrantable y en tal sentido se lo hizo conocer a su enamorado.

A pesar de ello, él continuó concurriendo a la casa con el permiso de los familiares de Isolina, de los que consiguió le permitieran dar una comida en su casa, de despedida, toda vez que había resuelto, como lo verificó, vender su comercio y embarcar después para su país.

EL HECHO

Después de la comida Gregorio se dirigió a su ex prometida y haciéndole entrega de una carta le rogó que la leyera y con ese objeto ella se dirigió al comedor; pero no había hecho más que sentarse y abrirla, cuando Gregorio, que frente a ella se encontraba, le disparó por dos ocasiones con el revólver que esgrimía. Acto seguido, al verla caer herida al suelo, volvió el arma contra él, disparándose un tiro.

LA POLICIA

A los gritos de la joven y de sus familiares, así como el ruído producido por las detonaciones, acudieron los vigilantes 1837, J. F. Malo, y 856, C. Gómez, los que en un automóvil condujeron a los heridos al Centro de Socorro de Jesús del Monte, donde fueron asistidos por los médicos de guardia, doctores Sánchez y Bernal.

LAS HERIDAS

Ella presentaba una herida producida por proyectil de arma de fuego en la región infra escapular derecha, sin orificio de salida, y él otra herida de la misma naturaleza en la región parietal del mismo lado sin salida del proyectil, siendo grave el estado de ambos pacientes.

SIETE PESOS

Cuando ambos enamorados se encontraban cada uno de ellos sobre una camilla en el cuarto de curaciones del expresado Centro de Socorro, donde eran solícitamente atendidos por los expresados galenos, Gregorio, dirigiéndose a su amada, trató de hacerle entrega de siete pesos que extrajo de uno de los bolsillos del pantalón que vestía, cosa que ella rechazó indignada.

Actuaron desde los primeros momentos el teniente Santana y el sargento Herrera, de la Duodécima Estación, procediendo a ocupar la carta que el acusado entregara a la joven cuando intentó el asesinato.

Con palabras melosas se despidió de ella, sin que hiciera constar en la misma su determinación de matarla, resolución que se supone formó súbitamente, obcecado por el amor que ella había despertado en su corazón.

AL HOSPITAL

Fué resolución de los médicos que ambos enamorados fueran trasladados al Hospital Municipal. Se supone que el proyectil lesionara el pulmón derecho de la joven. Gregorio, caso de salvar la vida, perderá el ojo derecho, el cual se lesionó gravemente.

LOS FAMILIARES

Entre otros familiares de Isolina para interesarse por su estado concurrieron su padre el señor Francisco Ramírez, que presta sus servicios como empleado en el Museo de la Secretaría de Sanidad y el vigilante 500, Aquilino Suárez, de la Sección del Tránsito.

Esta madrugada, el estado de ambos heridos no había mejorado. Gregorio, sin perder el conocimiento, clamaba por Isolina, de la que solicitaba lo perdonara.

La señorita Isolina Ramírez, que anoche fué agredida a tiros en su domicilio por su ex novio Gregorio Leluj, recibiendo un balazo en el pecho.

Gregorio Leluj, individuo que trató de matarse haciéndose un disparo de revólver en la cabeza, después de haber tratado de dar muerte a su prometida la señorita Isolina Ramírez.

CREESE QUE EL TESORERO MUNICIPAL DE MANTUA SE ALZO CON LOS FONDOS

MANTUA, marzo 17.—DIARIO, Habana.—Ayer, al tomar posesión el alcalde municipal electo y recibir la dependencia de la Administración, notó la ausencia del tesorero municipal, estimando haya huido con los fondos del Municipio. Por ello dió cuenta al Juzgado, que constituído en dicho Ayuntamiento practicó las diligencias del caso.—**Quintana,** corresponsal.

El Dr. García Ramos habla en favor del "billete timbrado"

Estima que sería de gran beneficio para el empleado que podría cobrar su deuda

Entre los representantes ha despertado interés la proposición legislativa del doctor Salvador García Ramos estableciendo para Cuba el **billete timbrado.**

Ya conocen los lectores del DIARIO el proyecto del congresista villareño, el cual consiste en crear un documento al portador como dinero sellado en forma de billete de banco para destinarlo a solventar la deuda flotante del país.

El señor García Ramos nos ha dicho:

—El proyecto no es original. Ya ha sido ensayado con éxito francos en Alemania y adoptado en algunas poblaciones de los Estados Unidos con brillantes resultados. No es pues una novedad.

Las razones que abonan su adopción son, las siguientes:

1a.—Beneficia directamente al empleado público

2a.—Estimula la venta y negocio del detallista, pues las compras habrán de hacerse por el importe total del billete ya que el mismo excluye la posibilidad del vuelto.

3a.—El Estado paga todos los sueldos atrasados a sus empleados públicos, con un impuesto que habrá de recaudar automáticamente sin necesidad de inspectores ni de otros gastos.

4a—Alivia la carencia del dinero circulante.

DECLARACIONES DEL Dr. ROSADO AYBAR SOBRE RECURSOS ELECTORALES

El doctor José Rosado Aybar —que es uno de los abogados recurrentes contra las elecciones celebradas en las Villas—, declaró a nuestro repórter en Palacio, respondiendo a preguntas que le hiciera el Coronel Machado, que la Sala de lo Civil de la Audiencia de la Habana había admitido pruebas testificales inmediatamente después de haberse terminado la lectura de los recursos, sentando así precedente de que esa es la oportunidad única en que se pueden proponer pruebas, después de empezada la vista.

SUSCRIBASE Y ANUNCIESE EN EL «DIARIO DE LA MARINA»

La fotografía muestra una de las víctimas del reciente terremoto de California, que afectó especialmente la ciudad de Long Beach, en los momentos en que era trasladada a un hospital de emergencia después de haber sido asistida de primera intención por uno de los cientos de médicos que se brindaron para auxiliar a los heridos. Las autoridades de Long Beach se ven confrontadas por el serio problema de dar albergue y alimentar a los cientos de familias que quedaron en la calle como consecuencia de la catástrofe. Según los últimos datos, más de sesenta personas perdieron la vida en Long Beach, donde el número de heridos asciende a varios cientos.

M.E.C.D. 2016

El gabinete de Sánchez Cerro acuerda continuar defendiendo su derecho de posesión sobre Leticia

LOS CUATRO INGENIEROS BRITANICOS DETENIDOS EN RUSIA SERAN JUZGADOS

El Gobierno Soviético declara que ninguna coacción de la Gran Bretaña le impedirá cumplir las leyes soviéticas. «Hay pruebas suficientes para proceder contra ellos», dice Litvinof

MOSCU, Rusia, marzo 17. (AP).—Los cuatro súbditos ingleses arrestados la semana pasada por la policía secreta, por acusárseles de sabotage, serán juzgados públicamente dentro de un mes, según anunció hoy el Departamento de Estado.

Al mismo tiempo se ha sabido que Maxim Litvinoff, Comisario de Relaciones Exteriores, ha manifestado al Gobierno británico, que no debe ejercer ninguna coacción sobre Rusia a fin de que abandone los procedimientos que ha instituído contra los cuatro procesados.

El comunicado oficial dice que Litvinoff contestó a la protesta verbal del embajador inglés, con la declaración de que «sería una equivocación que este episodio ejerciera alguna influencia en las relaciones políticas y comerciales entre el Soviet de Rusia y la Gran Bretaña. Eso sería malo para los dos países».

«Ninguna presión o amenaza inducirá al Gobierno soviético a abstenerse de aplicar sus leyes a los súbditos ingleses», dice el ministro de Relaciones Exteriores, Maxim Litvinoff, en el comunicado.

La acción del Gobierno soviético es contestación a la protesta de la Gran Bretaña y a la declaración de Stanley Baldwin, Lord Presidente del Consejo, en la Cámara de los Comunes, relativa a que el Gobierno inglés está convencido de que las acusaciones no tienen justificación.

«El Gobierno inglés ha manifestado que está convencido de que son inocentes», dijo Litvinoff. «Tal proposición es completamente inadmisible y no puede discutirse por ningún Gobierno de un país independiente.

«Con pruebas e informes de los delitos, las agencias encargadas de aplicar la Ley en el Gobierno soviético, están obligadas a adoptar medidas contra ellos, y tal es el procedimiento que se sigue en todos los países. Nuestras autoridades sólamente han recurrido al arresto y a la persecución por serias razones y por exigirlo la seguridad del Estado y de su propiedad».

Los ingleses que serán juzgados son: L. C. Thornton, W. H. Mac Donald y John Cushney, ingenieros, y un ayudante llamado Gregory. Allan Monkhouse, director de la Metropolitan-Vickers Company, y Charles Nordwell, otro de los funcionarios de la empresa, fueron arrestados pero quedaron más tarde en libertad.

DOS TEMBLORES DE TIERRA REGISTRADOS AYER EN CINCINNATI

CINCINNATI, marzo 17.—AP.—Dos temblores de tierra se registraron en los aparatos del Observatorio sismológico de la Universidad de Xavier. El primero que ocurrió a las 7:04:42 de la mañana duró más de dos horas ,creyéndose que el centro de la perturbación estuviera a 4.800 millas en las cercanías de las islas Aleutinas.

El segundo, que ocurrió a las 8.55 de la mañana fué menos importante y se supone que tuvo su centro en la región californiana.

Países de encanto

(Especial para DIARIO DE LA MARINA)
(COLABORACION INEDITA DE CARLOS PEREYRA)
(Reproducción Reservada)

DOS años después de haber sido vencida la gran Tenochtitlan por las fuerzas de Hernán Cortés, el ignorante geógrafo Schoner escribía que esa ciudad era la propia Quisay de Marco Polo. Para la Europa sabia que prestaba fe a sus cartularios, la Nueva España del virrey don Antonio de Mendoza, cuyo Gobierno data de 1535, formaba parte del Extremo oriente. Se suprimía todo el Océano Pacífico y se anulaba el monte portentoso de Magallanes. México estaba en el mundo asiático. Las quimeras de Colón se sobreponían a las realidades registradas por los pilotos. En cierto modo, México no ha dejado de ser una tierra fantástica, cuyos términos pertenecen a un Continente fabuloso. Sin embargo, pocos países habrán interesado a tantos escritores de alta estirpe. La bibliografía refleja el esplendor de nombres ilustres. Desde el siglo XVI, México se ha situado en lo más alto del aristocratismo literario. Empezando por las **Relaciones** de Hernán Cortés, no se interrumpe la serie de libros admirables dedicados a este país. La Conquista dió materia para que se revelara la pluma genial de Bernal Díaz, cuya verdadera **Historia** hizo de aquel soldado de letras el príncipe de los cronistas. Fray Bernardino de Sahagun ha pasado más de cincuenta años estudiando las creencias y los conocimientos, las tradiciones, las costumbres y los ritos de una de las principales ramas indígenas, ocupa el lugar de fundador de la etnología con sus **Cosas de la Nueva España.** En el siglo XVIII apareció el abate Clavijero, popularizador de amenas crónicas, y redujo la rebelde materia de los hechos precortesianos a un relato apasionante. Este jesuíta exiliado deleitó a Europa presentándole el pasado, la naturaleza y la vida de su patria con toda la fuerza de la imaginación artística. Entre tanto, el poeta Landivar, guatemalteco de orígenes, y perteneciente, como Clavijero, a la disuelta Compañía de Jesús, compuso la **Rusticatio Mexicana,** poema descriptivo que comunica con toda pureza el encanto del Nuevo Mundo. Es un aspecto que dejó olvidado Balbuena en su **Grandeza Mexicana,** joya poética del siglo XVII que como las obras de Cortés, Bernal Díaz, Sahagun, Clavijero y Landivar, ptrtenece a la literatura universal. El Barón de Humboldt, con su **Ensayo Político sobre el Reino de la Nueva España,** no sólo dejó un modelo, sino que fué el creador de un género.

Pero no hace falta leer a Humboldt. Basta citarlo. Una estancia de quince días en México suple la penosa consulta de interminables volúmenes. Uno, dos, tres, veinte, cincuenta.... ¿Todo para qué? Se puede ganar autoridad haciendo la relación de México en trescientas páginas inspiradas.... por quién las pague. Y aun es factible omitir el viaje. La especialidad se forma y se consolida en Europa, sin cruzar el Atlántico y sin lecturas fatigosas. El autor diserta sobre el problema agrario, sobre la condición del indio, sobre la cuestión religiosa y sobre las relaciones con los Estados Unidos haciendo uso de la palabra petróleo, teocracias, encomendero y latifundista. Ya está compuesto el libro; ya hay una autoridad acatada. Ya tiene el mundo a su disposición la clave del misterio mexicano, como la del misterio ruso, por obra de otro especialista, o del mismo, que no sabe ruso, y se escribe doctoralmente: «En México, donde se ve lo que en Rusia....» O bien: «Rusia, semejante a México....» Luminosa comparación que explica lo desconocido por lo desconocido.

Para estos hábiles maestros, México es Rusia. La historia de México es la historia de Rusia. En este país hubo revueltas desde tiempos remotísimos. Las hicieron bandidos iluminados, mesiánicos y justicieros, como aquel Stenka Rasin que vino al mundo, según él decía, para castigar a los terratenientes y quitar a los ricos el exceso de bienes que detentaban contra todas las leyes divinas. No quería ser un zar, sino vivir entre el pueblo. Luchó, venció y dominó. Pero los cosacos le entregaron y el Gobierno le cortó la cabeza. Otro caudillo, Pupachef, superó a Stenka Hasin. Fué dueño de ciudades, villas, aldeas y territorios inmensos. A Pugachef no sólo se le cortó la cabeza. Metido en una jaula se le llevaron hasta el sitio en que la justicia oficial mandó descuartizarle.

Todo puede tener muchísimo interés. Y lo tiene sin duda, aun cuando el buen sentido aconseja empezar por un modesto compendio de geografía. No es del todo supérfluo conocer el área y el clima de un país, sus productos y el número de sus habitantes para explicar la tragedia de los bandidos niveladores. Pero una humildísima adquisición de nociones fundamentales presenta un inconveniente. Puede exigir tanto tiempo y requerir tanta atención que no deje lugar para las disertaciones del especialista. El hombre dispuesto a aprender está poco dispuesto a dogmatizar.

El conferenciante Bernard Parés, que nuestra conocer a fondo la vida de Rusia, hablaba con su colega Julián Huxley, autor de un libro sobre Rusia. El original estaba ya en la imprenta. Parés ofreció a Huxley que le daría clases de ruso, para que pudiese advertir sus errores. Huxley aceptó pero dijo que primero publicaría el libro, y después dedicaría toda la vida a estudiar las cuestiones tratadas por él. Parés cita algunas de las disparatadas afirmaciones que hace Bernard Shaw, sin otro fundamente que el de su ignorancia y el de la incuria para documentarse. En el océano de libros rusos diariamente traducidos al español, busco dos de Boris Brutzkus, que fué profesor de economía en el Instituto agronómico de San Petersburgo y que lo es actualmente de Economía rural en el Instituto científico ruso de Berlín. Uno de esos opúsculos trata de revolución agraria rusa y otro del plan quinquenal. Obras de ese género y de ese tipo hacen falta para ver la situación caótica o edénica de la economía fundada por los albaceas de Marx. Sus críticos la presentan como el caso más monstruoso de burocratismo estilizador, en tanto que sus entusiastas espontáneos y sus agentes de propaganda la describen como una incontrastable superación de todo lo conocido.

Aparte de los comunistas, hay dos clases de entusiastas de la Rusia bolchevique. Las dos son temibles. Una está formada por los teóricos de la sociología que saben poco de sociología y menos aun de Rusia, o que han visitado el país conducidos por guías oficiales. La otra es la de los capitalistas que pretenden abrirse paso para explotar el mercado ruso, sin prever lo que sucederá mañana. Falta la voz de la competencia que hable con autoridad, no tanto para que rinda su testimonio sobre los hechos actuales, cuanto para que dé a conocer los fundamentos místicos de esa poderosa dictadura. ¿El libro del doctor Waldemar Guriean sobre la teoría y la práctica bolchevique corresponde a la necesidad explicativa, que ha de dar la orientación? El público pide luz, pero es lo que menos se le ofrece. Hay estudios publicados antes de la revolución rusa, que como el de Kovalewsky, son indispensables para el conocimiento de la formidable explosión. Pero las obras de Kovalewsky están agotadas, si no me engaño, y creo que no se han editado de nuevo. Son para Rusia lo que las de Humboldt son para México. Precaven contra emociones fáciles e inmunizan contra la fraseología a los que no estén irremediablemente envenenados.

Carlos PEREYRA.

(Madrid, 1933)

EL PRETENDIENTE — Por ABELA

—Ya sé, que es usted el joven que se ha atrevido a hablarle de amor a mi hija...
—¿Y de qué quería usted que le hablara?

"Cuba y los representantes de su industria básica no son mendigos; no piden favores al gobierno de E. U., solo ejercitan un derecho"

Mr. Roper, en su alegato a la Comisión Arancelaria Americana, demuestra el error enorme de agrupar a las posesiones insulares con los productores continentales y ponerlos todos frente a Cuba. El sacrificio de Cuba no ha beneficiado a los productores domésticos

Cumple al estricto deber informativo de DIARIO DE LA MARINA reiterar la especial significación que percibimos en los formidables alegatos de Mr. Daniel C. Roper contra el aumento arancelario a las importaciones del azúcar cubano.

La tesitura de Mr. Roper en su reciente actuación y la hidalga ética que enmarca su ejecutoria políticoprofesional son prenda segura que ahora, al frente del Departamento de Comercio—para bien de su país y del nuestro—su gestión y sus iniciativas innovadoras, plasmarán pronto las tan justas como necesarias rectificaciones que necesitan las pautas arancelarias de la Unión.

A petición de los productores de azúcar de Cuba, presentamos a la Comisión Arancelaria de los Estados Unidos de Norteamérica las siguientes consideraciones, que desmienten la necesidad de aprobar las peticiones hechas a la mencionada Comisión, solicitando un aumento en las tarifas arancelarias que se imponen a las importaciones de azúcar de Cuba.

Al presentar estos datos, mencionamos únicamente aquellas consideraciones que deben ser expresadas en una amplia política pública, por parte de los Estados Unidos. El hecho básico es que la presente tarifa arancelaria no ha logrado los fines que se esperaban de semejante medida.

Desde el punto de vista de los ingresos al Fisco, ha impuesto tantas limitaciones a los embarques procedentes de Cuba, que los derechos cobrados por ese concepto han mermado constante y notablemente. Desde el punto de vista de su aplicación para el aumento de los precios de los artículos de primera necesidad, ha servido para estimular la producción en las Posesiones Insulares, hasta el punto de rebajar el precio, a tal extremo, que los productores domésticos no han podido aumentar sus ingresos. En cuanto a su eficacia para proteger la industria doméstica, ha traído la «invasión» de nuestros mercados por productos extranjeros. Aumentar aranceles que han tenido efectos tan contraproducentes, equivaldría a intensificar las dificultades que ha tratado de aliviar, y precipitar la crisis que se ha querido remediar.

La situación azucarera no puede ser aliviada por medio de los aranceles. La tarifa impone una penalidad y restringe las relaciones comerciales, en una época en que todos nuestros esfuerzos deberían dirigirse hacia el fomento de las relaciones comerciales de los Estados Unidos con el extranjero. Es muy posible que se necesite la intervención del Gobierno para equilibrar estas relaciones comerciales, y proteger al consumidor americano, pero esta intervención debe ser afirmativa y constructiva, en vez de severamente negativa y totalmente destructiva, como en el caso de la tarifa arancelaria que se impone, en la actualidad, al azúcar cubano. Estamos seguros de que esta nación podrá brindar al mundo un ejemplo económico tan positivo como el ejemplo moral que brindó durante la guerra mundial—cosa que esperan todas las naciones del mundo.

Cuba y los representantes de su industria básica no son mendigos; no le piden favores al Gobierno de los Estados Unidos. Cuando Cuba pide auxilio, para aliviar el peso de la carga que le han impuesto los aranceles americanos, sólo solicita aquellas medidas que los Estados Unidos pedirían para sí mismos. Lo que proponemos es un remedio que beneficie a Cuba, sin perjudicar a los Estados Unidos.

La situación acentuada por la postración económica de Cuba, requiere que los Estados Unidos revisen las bases de su ley arancelaria. La jurisdicción de una Comisión Arancelaria, que se basa sobre la comparación de costos de producción en los Estados Unidos y en el extranjero, no puede aplicarse a los artículos de primera necesidad, cuyo precio en la actualidad no guarda relación alguna con el costo de producción, y en los cuales no hay margen alguno de ganancia, después del pago de los derechos arancelarios. El hecho de que se agrupen, por un lado, los productores americanos y los insulares contra los cubanos, debido a que las posesiones insulares se consideran, políticamente, parte de los Estados Unidos, sin tomar en consideración la diferencia en clima, tierra y condiciones obreras, le quita el único posible medio de defensa que tienen los abogados de los altos aranceles.

Esta agrupación es equivocada. Las posesiones insulares deben considerarse lo mismo que Cuba, en vez de agruparlas a los productores continentales de los Estados Unidos. Este empeño en tratar a Cuba por separado, le ha hecho un daño mortal a la industria cubana, y no ha redundado en beneficio alguno para los productores, obreros o colonos americanos.

Hemos manifestado que tomamos en consideración la crítica situación económica de los productores domésticos, en la misma forma en que ellos se han dado cuenta exacta de la situación cubana. El hecho de que los productores domésticos quieran proteger su parte del mercado de los Estados Unidos, manteniendo un precio que les dé un buen margen de ganancia, es completamente lógico y natural. Damos énfasis a nuestra sugestión de que se distribuya equitativamente el mercado doméstico, entre los productores de los Estados Unidos, los de las Posesiones Insulares y por último los cubanos, tomando en consideración el hecho de que los productores domésticos jamás podrán producir suficiente azúcar para el consumo de los Estados Unidos, y que Cuba puede producir azúcar para la exportación al Norte, bajo condiciones más ventajosas que ningún otro país productor.

Al hacer esta petición, Cuba no hace mención alguna de las obligaciones morales de los Estados Unidos. Cuba ha dado innumerables ejemplos de su fe económica en los Estados Unidos, tanto al comprar sus artículos manufacturados hasta el límite de su poder adquisitivo, como al restringir la producción de su principal cosecha, y no menos en la supervisión de los embarques de azúcar a los Estados Unidos, con el fin de evitar la desnivelación del precio.

El 20 por ciento de preferencia que se expresa en el Tratado de Reciprocidad cubano americano, no ha beneficiado jamás a Cuba. Esa cláusula preferencial fué establecida en la creencia de que las relaciones comerciales entre los dos países continuarían aumentando, bajo la protección de la preferencia. Cuando, como ahora, la conducta de los Estados Unidos, expresada en sus aranceles, crea una situación que causa la merma del comercio, la cláusula de preferencia no tiene razón de existir, y surge la pregunta de si los Estados Unidos están cumpliendo las cláusulas de ese Tratado de manera imparcial.

La merma en las exportaciones de los Estados Unidos a Cuba desde $500.000,000 en 1920 a $30.000,000 en 1932, y la desmoralización de Cuba, son pruebas suficientes de que el Tratado no obra en beneficio de ninguna de las dos naciones interesadas.

OPOSICION A UNIR LA FEDERACION DENTAL Y LA ESTOMATOLOGICA

Se nos ha enviado, para su publicación, una copia de la carta que los señores Alberto Colón, Luis Albaladejo, José M. Morales, Armando Renté, P. Fernández, Pastor de Lescura, Maiano Domené y Matías Cañizares, miembros de la Federación Dental de Cuba, remitieron con fecha de ayer al señor Marcelino G. Paredes, presidente de la Mesa provisional de la Federación Estomatológica.

Debido al espacio relativamente reducido de que disponemos, resulta del todo imposible el darle cabida en nuestras columnas al texto íntegro de la misma, por cuya razón vamos a referirnos sucintamente a su contenido. En ella refieren los señores a que aludimos que, en vista de que en la fusión de ambas colectividades que quiere llevarse a efecto—después de las reuniones celebradas y de haber redactado unas bases, que aunque no eran del todo equitativas la buena fe y la voluntad de los llamados a hacerlas ejecutivas podrían utilizarlas a manera de lazo de unión—se quiere dar por vencida a una rama de las que habían de formar el nuevo organismo, se retiran de la coalición, pues tal asociación de elementos no puede prosperar, ni mantenerse sólida, toda vez que se lesionan valores morales que no pueden desdeñarse.

NOMBRA EL CENTRO DE LA PROPIEDAD, TERNAS PARA EL DISTRITO CENTRAL

En la mañana del día de ayer, el secretario del Centro de la Propiedad, señor Francisco Andreu, visitó al señor Franco, secretario del Consejo Deliberativo del Distrito Central, y le entregó la comunicación que el Centro envía a dicho Consejo señalando las personas que de su seno pueden ser nombradas para ocupar los cargos de Adjuntos en las Comisiones permanentes del Distrito, de acuerdo con la Ley Orgánica.

Para la Comisión de Impuesto Territorial, se designan a las personas siguientes:

Sr. Sebastián Gelabert, señor Francisco Andreu, doctor Camilo García de Castro. señor Julián V. Aguilera.

Para la Comisión del Fomento, muy íntimamente ligada con los intereses de la Propiedad, a los señores:

Ingeniero Luis Morales Pedroso, ingeniero Ovidio Giberga, Antonio Tavel Marcano y Antonio María de Cárdenas.

FALLECIO EL GENERAL CHARLES KING

MILWAUKEE, marzo 17. (AP)—El general Charles King, distinguido soldado y autor, falleció hoy en un hotel de Milwaukee, donde residía, a los 88 años de edad.

EL GOBIERNO PERUANO SE REUNE PARA CONSIDERAR LA SITUACION EXTERIOR

La Liga de las Naciones se dirigió a Perú ordenándole que se retire de Leticia y deje el territorio en poder de Colombia. En el informe se hace la historia del incidente internacional

LIMA, marzo 17. (AP).—El Consejo de Ministros se reunió hoy en sesión extraordinaria bajo la presidencia de Sánchez Cerro, tratando de importantes asuntos relacionados con la política interior y exterior.

El ministro de la Guerra, coronel Antonio Beingoles, que acaba de regresar de Iquitos, hizo una larga descripción de la situación en el Este del Perú y declaró que los oficiales y las tropas mantienen un alto espíritu patriótico.

Después el ministro de la Gobernación, Julio Chávez Cabello, se ocupó de los últimos incidentes de la política interior, tratando de la revolución de Cajamarca y de sus relaciones con el pacto firmado en Arica por el comandante Jiménez, con los apristas y los descentralistas.

También se ocupó el Consejo de la organización de un consejo de guerra en Cajamarca para juzgar a los rebeldes.

PIDESE A PERU QUE ABANDONE A LETICIA

GINEBRA, marzo 17. (AP).—El informe que la Comisión de Inteligencia ha preparado para su aprobación por el Consejo de la Liga de las Naciones condena la invasión del territorio colombiano de Leticia por el Perú y pide que sea inmediatamente evacuado por los peruanos.

Después de terminada la evacuación, el informe, que se publicó esta noche, recomienda que se entablen negociaciones para solucionar las disputas entre los dos países.

Se hace una relación histórica de la disputa, pero los hechos no presentan ninguna duda. Se espera que el Consejo apruebe el informe por unanimidad y aguardará después a conocer la reacción que produce en los gobiernos de Lima y Bogotá.

La actitud del Perú es la que interesa, pues los colombianos han aceptado desde el primer momento todas las decisiones de la Liga.

El informe recuerda la declaración hecha hace un año por la Asamblea de la Liga en el sentido de no reconocer ninguna situación, tratado o convenio, que pueda ser provocado por medios contrarios al Convenio de la Liga o el Pacto de París.

«La situación resultante de la presencia de fuerzas peruanas en territorio colombiano es incompatible—dice el informe—con los principios del Derecho Internacional y con los del Convenio de la Liga de las Naciones y el Pacto de París, que obligan a las dos partes y los cuales deben ajustarse los arreglos de sus disputas».

Copias del informe se enviarán a los Estados Unidos, Costa Rica, Brasil y Ecuador.

La Enmienda Platt y la reciprocidad

Por L. V. DE ABAD

IV

LA CONVENCION CONSTITUYENTE

13. CONCLUSION

APROBADA la Constitución cubana por la Convención y enterado el gobierno americano, hizo éste lo que podía haber previsto un alumno de Instituto. Venir en socorro de los cubanos otra vez y sacarlos del atolladero. El 21 de febrero la Convención aprobó la Constitución y el 23 dos días después, el senador Platt presentó al Senado su Enmienda a esta Constitución; y otros dos días después, el 25, era aprobada, formando parte de la ley del presupuesto para el Ejército de los Estados Unidos.

No dándose cuenta los convencionales de que una ley de esta naturaleza sería inconmovible por la acción del débil brazo cubano; no dándose cuenta de que habían estado fuera de la realidad durante seis meses y de que el hecho no tenía remedio, iniciaron una serie de **pourparlers** con el Gobernador y con Washington, tan lamentables como estériles.

Es innegable que los delegados a la Convención y así los señores que formaron la Ponencia, nombrada en febrero para redactar las bases de las relaciones futuras entre los dos Gobiernos», estaba inspirada por sentimientos de alto patriotismo y por ideas nobles y de elevada política. Esto se demostró siempre y en particular con el notable escrito de dicha ponencia, leído en sesión pública de la Convención el 27 de febrero (dos días después de ya ser ley la Enmienda Platt), proponiendo la neutralidad de Cuba y comprometiendo a la nación a no hacer tratados con otras Potencias «que comprometieran su neutralidad»; aceptando el tratado de París íntegramente; y proponiendo regular, entre ambos países, sus relaciones comerciales, basadas en la reciprocidad (proposición del señor Giberga grandemente combatida cuando, oportunamente, la formuló ante la Convención); pero ya era tarde. Porque todo esto debió haberse propuesto antes de iniciarse el estudio de la Constitución y mucho antes de presentarse al Senado americano el proyecto de enmienda por el Senador Platt.

A pesar de las objeciones del Gobernador, insistieron en discutir ciertos puntos de la Enmienda (la cláusula tercera principalmente) y el día 15 de abril fué designada una Comisión de Delegados para trasladarse a Washington.

La comisión llegó a la capital americana el día 24 de abril y estuvo allí tres días, saliendo para New York el día 27. Fué tratada con mucha cortesía por el Presidente y otras autoridades, pero no llegó a formular proposiciones. Según el doctor Martínez Ortiz «los delegados estuvieron muy discretos, pues se limitaron a oír al Presidente Mc Kinley y a Mr. Root». Y agrega el citado autor: «se llevaban la impresión de que el Ejecutivo se encontraba fuertemente apoyado en su política cubana y que la generalidad la estimaba «como política nacional americana». Es innegable que los delegados actuaron con mucha discreción, pero el viaje en nada fué discreto.

Su resultado fué que el doctor González Llorente declarara ante la Convención que se había convencido de ser la Ley Platt UNA COSA INMUTABLE. Sin embargo, aun después de este viaje se insistió en proponer enmiendas a la ley y en esta tarea bizantina se pasó desde el 5 de mayo que regresó la Comisión a la Habana hasta fines de junio, pasando por un meeting de protesta, en el Teatro de Payret, que fué presidido por el doctor Zayas.

Desde el 2 de julio hasta el 9 de septiembre la Convención siguió reunida redactando la ley electoral, y al fin, el tres de octubre, fué declarada en receso por una orden militar.

La recapitulación del tiempo invertido en sus trabajos es esta:

Tiempo invertido en estudiar, redactar y aprobar la Constitución de Cuba; CUARENTA Y CINCO DIAS.

Para hacer una ley electoral: NOVENTA DIAS.

Mientras la política seguía tan confusa la situación económica del país no mejoraba. El barómetro azucarero, regulador máximo del bienestar general, marcaba por debajo de cuatro reales arroba, o sea, como un centavo y tres cuartos libra para la Habana y Matanzas, y menos aun para otros puertos. Todas las esperanzas se cifraban en lo que se pudiera obtener del Congreso americano en rebaja arancelaria para los frutos cubanos.

En cuanto a la realizada labor de la Delegación Económica la prensa hacía amplia justicia a su actividad, discreción y al éxito obtenido en la medida que era posible. El DIARIO DE LA MARINA, en su editorial del 20 de marzo de 1901, decía, entre otras cosas, relativas a cambios arbitrarios hechos por las autoridades americanas en nuestros aranceles hasta entonces:

»Para subsanar, en lo posible, tales »deficiencias y para evitar que se »incurriera en otras nuevas prometió »el gobierno. americano, a los de»legados del movimiento econó»mico, que los referidos arance»les no se revisarían sino después »de oir el parecer de una Comi»sión nombrada con ese objeto, com»puesta de americanos y cubanos; y, »en efecto, ayer se ha publicado la »orden del gobierno militar nombran»do la Comisión que habrá de revi»sar los Aranceles de Cuba, y que se »compone de los señores comandante »Tasker H. Bliss, Luis V. Placé, José »Bacardí, Ramón R. Williams, An»tonio Rivero y Laureano Rodríguez, »este último como secretario y sin »voto.

«Véase, pues, que no han sido va»nas palabras las promesas hechas a »la delegación económica por el eje»cutivo de Washington; y véase tam»bién que, contra lo anunciado por »gentes suspicaces o deseosas de ma»lear todas las cuestiones, en la Co»misión mencionada se concede la »mayoría a personas nacidas en Cu»ba, y perfectamente identificadas »con el país, sobre todo en lo tocan»te a los problemas económicos, que »es de lo que se trata, pues sería tor»peza insigne querer tergiversar estos »asuntos, dándoles un alcance poli»tico que no pueden ni deben tener».

Para terminar el relato de esta primera campaña económica de Cuba en los Estados Unidos, nos limitaremos a reproducir la «La Lucha» (marzo 21, 1901) unos párrafos en que se da cuenta de la reunión celebrada por la Asamblea de las Corporaciones con motivo de nuestro regreso.

...»se leyó por el mismo secretario »(del Comité Central) el extenso In»forme presentado por el señor Abad, »como Secretario de la Delegación »enviada a Washington, documento »en el que se detallan minuciosamen»te las gestiones practicadas por »aquella Delegación y por el mismo »señor Abad, hasta que el Comité »Ejecutivo acordó suprimir esa repre»sentación.

«Terminada la lectura de este do»cumento, que fué también aprobado, »se acordó por unanimidad, dar un »voto de gracias a la Delegación por »lo acertado de sus gestiones y feliz »éxito obtenido.

«Preguntado por el señor Presi»dente si la Asamblea debía consi»derar o no terminada su misión, »hablaron ya en pro ya en contra, »varios señores, prevaleciendo la opi»nión de que si la misión del Comi»té Ejecutivo había ya terminado, por »haber realizado el objeto para que »se creó y terminarse el 30 de este »mes el plazo de tres meses, acorda»do por las corporaciones económicas »que subvenían a sus necesidades, no »pasaba lo mismo a la Asamblea, que »debía continuar funcionando hasta »tanto no se consiguiese, la realiza»ción completa de los fines para que »se creó».

Terminamos aquí el estudio de la campaña económica ideada y terminada en Washington en menos de seis meses en cuanto a su primera parte.

La continuación de este trabajo será dividida en dos partes más. Así la próxima, o sea la segunda parte, comprenderá la segunda campaña económica realizada por las corporaciones económicas y con el apoyo moral del General Wood, hasta la Inauguración de la República en 1902.

Y la tercera, o última, será un estudio crítico de la política de fomento comercial exterior de nuestra Secretaría de Estado, a partir de la presidencia de don Tomás Estrada Palma, acompañado de estadísticas tomadas de documentos oficiales y de gráficos demostrativos. Estos datos estadísticos los debemos al apoyo material generosamente facilitado por el señor Julio Blanco Herrera, que tiene una visión clara de la importancia de estos trabajos y de la cooperación que pueden prestar a los que a ellos nos dedicamos los hombres de negocios y de posición independiente.

El almirante de la flota inglesa irá hoy a Estado

En la Secretaría de Estado no se ha recibido aún petición de **agreement** del nuevo Embajador

Se espera que, en la mañana de hoy, visite en la Secretaría de Estado al Canciller, el Vice Almirante de la Marina de la Gran Bretaña, Sir Plumkett, llegado ayer a la Habana, a bordo del crucero «Norfolk».

Visita de mera cortesía que realizará el marino inglés en compañía del señor Encargado de Negocios de Inglaterra en Cuba.

LA OFICINA PANAMERICANA

Por una disposición de la Conferencia Panamericana en esta ciudad, quedó instalada una oficina que tendrá a su estudio todo lo relacionado con los asuntos de la Conferencia, y en la Habana, a cargo de la Secretaría de Estado funciona una de las que han sido directores, sucesivamente el doctor Carbonell, actualmente Ministro en la Argentina; el señor Tirso Mesa, Mayor de esta ciudad y en estos momentos el doctor Carlos Márquez Sterling.

En la Secretaría de Estado no se conoce aún la ascendencia del reajuste presupuestal, ni cuales, concretamente, serán las oficinas que desaparecerán del departamento en virtud de las economías que se verá precisada a realizar, pero en opinión de personas bien enteradas del propio departamento la categoría de esa oficina Panamericana sufrirá la consiguiente rebaja; en la actualidad la dirige un jefe que tiene categoría de Ministro Plenipotenciario.

FERRARA CON LOS PERIODISTAS

El Secretario de Estado recibió ayer, a los periodistas extranjeros, y a los que trabajan en los periódicos locales.

Sintetizamos sus contestaciones a las preguntas que sucesivamente le fueron formuladas.

El doctor Ferrara no conoce aún quien será designado nuevo Embajador de los Estados Unidos en Cuba. Se barajaron varios nombres, pero manifestó no saber absolutamente nada. Por otro conducto hemos sabido que a la Secretaría del Exterior no ha llegado, aún, solicitud de «agreemant» para el sustituto de Mr. Guggenheim.

También manifestó el doctor Ferrara que se le ofrecerán al doctor Juan Maninel-lo Vidaurreta todas las facilidades para que pueda salir de Cuba, según su propio deseo.

En general, la conversación giró amablemente, mostrándose el doctor Ferrara optimista, en cuanto al futuro económico y político de Cuba.

Un loco trató de suicidarse, sin lograr su objeto

Se arrojó delante de varias guaguas, pero ninguna le causó la menor lesión. Fué detenido

El orate José Tomás Domínguez Reyes, de 40 años y vecino de Jesús del Monte 576, trató anoche de privarse de la existencia, arrojándose delante de los ómnibus, que transitaban próximo al paradero de Mantilla, sin que, afortunadamente, ninguno de esos vehículos le ocasionaran lesiones.

El público, que presenciaba esa escena, creyó en principio que se trataba de un beodo, pero como se diera cuenta de que José se lanzaba contra los ómnibus de la empresa de Mantilla, para ser atropellado por ellos, corrieron en su auxilio, logrando aprehenderlo y entregándoselo a los vigilantes 1804 y 2010, quienes lo condujeron a la 13 Estación.

Cuando se levantaba acta del hecho, se presentó ante el oficial actuante, la señora Manuela Sampedro Casals, de 29 años, manifestando ser esposa de José, el cual está —desde hace tiempo—enfermo del cerebro, no siendo ésta la primera vez que trata de suicidarse, pues en otras muchas ocasiones, por distintos procedimientos, ha intentado matarse.

José Tomás fué trasladado al Centro de Socorros de Mantilla, donde el médico de guardia, le apreció síntomas de excitación nerviosa, sin que, en el acto del reconocimiento, presentara lesió nalguna.

UN ABOGADO, EL DUEÑO DE UN CABARET Y UN AGENTE, ARRESTADOS POR LADRONES

NEW YORK, marzo 17. (AP) — Tres individuos, que se supone pertenecen a la banda que asaltó a un mensajero de correos, escapándose con bonos, acciones y cheques por la suma de 500,000 pesos y dinero por la cantidad de 250,505 pesos, fueron arrestados. Son E. Richard Gagarozo, abogado, en cuya casa los inspectores hallaron bonos por valor de 18,000 pesos identificados por los representantes del First National Bank de Chicago como parte de la consignación robada; Robert Roberto, agente de fincas; y Dominick Gentile, propietario del reputado club nocturno Mona Lisa.

M.E.C.D. 2016

Bromas y Veras

Por J. ARISTIGUETA

LA cosa se arregla: Acabo de recibir una carta (supongo que circular) de uno de los mejores hoteles de La Habana, en que me dicen:

Sr. Aristigueta.
DIARIO DE LA MARINA.
Habana.

Muy Sr. nuestro y amigo:

«Tenemos que notificarle que por acuerdo tomado recientemente, hemos decidido suspender todas las firmas en nuestro Roof Garden y Bar, medida que nos vemos precisados a tomar en vista de las condiciones anormales de los negocios, en que se hacen tan difíciles los cobros».

Y después, se me ofrecen cariñosísimos.

Es decir, que aquí está tomando medidas todo el mundo, menos los sastres, que eran quienes las tomaban antes: Y es porque ya, todo el mundo conoce el paño.

Así que antes se fiaba en ese hotel: ¡Si yo lo hubiera sabido! Porque lo curioso de la carta es que en mi vida he «firmado». Por tanto, no hay derecho a que me quiten así el crédito; bastante desacreditados andamos todos. Y para un escritor, que vive del crédito de su firma, es catastrófico que le quiten firma y crédito.

Pero esto ya me lo temía yo; es el cuento de «El Pastor y el Lobo». Han circulado tantas bolas, que ya no le dan a uno crédito en ninguna parte.

La carta termina diciéndome: «Esperando tome usted nuestra determinación en el verdadero sentido de nuestras frases etc.» Y, naturalmente, tomo así la determinación. Lo que, según parece, no podré tomar tan fácilmente, es un almuerzo o un simple cocktail. Pero me regocija saber que tenía un crédito desconocido, y me alienta la esperanza de que pronto, con vistas a las corrientes de rectificación que la Prensa nos ha dado a conocer, en las esferas gubernamentales de los Estados Unidos, recibiré otra carta diciéndome así, o cosa parecida:

«Sr. Aristigueta: Hemos restaurado los créditos en nuestro restaurante. Cuando le suspendimos la firma, le dejamos colgado pero usted reconocerá que fué una determinación bastante cuerda. No era cosa de fiarnos de nadie. Pero ahora volvemos a fiar, y fiamos los almuerzos y fiamos que usted nos favorezca. Servimos a la carta (que siendo fiada, será carta de crédito). Y esperamos que usted nos prefiera, puesto que somos unos dueños de hotel muy conocidos; y con su favor, quedaremos, además reconocidos».

Y en cuanto sepa yo que me han restaurado el ignorado crédito, saldré corriendo para ese famoso hotel a restaurarme yo. ¡Y voy a hacer cada ensalada!

Tiene, pues, el hotel, un futuro cliente seguro. Porque estoy conmovido con la distinción y confianza que me han demostrado sus dueños, al suspenderme el crédito, lo que prueba que antes lo tenía. Porque resulta que me daban crédito sin saber, apenas, del santo de mi nombre, como así lo indica el hecho de que me dirijan la carta. «Sr. Aristigueta»: y que de mi nombre propio no me pongan ni la inicial con que yo firmo para mayor brevedad; o sea, que de mi nombre, no saben ni «jota».

Lo que siento es que, con ese aviso, a lo mejor cualquier día yo le quito también el crédito al hotel, muy a pesar mío: Porque, se me puede presentar la ocasión de algún compromiso de cortesía y tendré que invitar a otro hotel cualquiera:

—¿Y por qué no vamos al hotel «X»?, me dirá mi invitado.

—Porque no me sirve.

Y mi invitado supondrá, naturalmente, que un hotel que no me sirve, es muy malo, y con esa suposición quito yo el crédito al que lo quitó a mí, porque el invitado no va a suponer que no me sirve el hotel, si no pago. Y en última instancia, puede que mi amigo suponga que soy muy exigente en el servicio, lo cuál me acredita a mí de persona de gusto; aunque la verdad sea que el exigente es el hotel.

En fin, que la cosa se está poniendo pero cada día y que ya, ni como clientes de hotel, ni como escritores, vamos a poder comer con nuestra firma.

RAMON ROSAINZ Y DIAZ

BANDERA DEL MAGISTERIO DE LA REPUBLICA

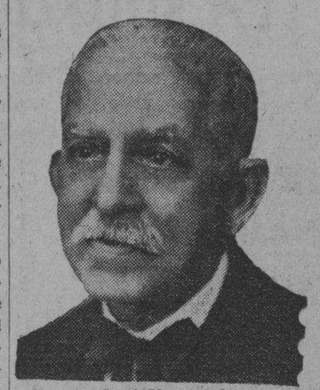

En el año 1873, en plena guerra, cuando Cuba lamentaba la muerte de sus más preclaros hijos, un joven, casi un niño, comenzaba su carrera de maestro, abrazándola desde el principio con verdadero amor y aceptando desde ese momento todos los sacrificios, todas las penas y todos los desengaños, como ofrenda que haría más tarde a su patria, cuando el sol de la libertad brillara para todos. Este nuevo sacerdote de una religión cuyo altar es la escuela y el culto son todos los niños, fué y es en la actualidad Ramón Rosainz y Díaz. Pasaron los años con su corte de calamidades, vinieron días mejores y también días peores, pasó su juventud, pasaron sus seres queridos que allá lo esperan, pasó la colonia, pasaron los gobernantes, pero Ramón Rosainz no pasó. No está ya en la escuela que fundara, la patria lo llamó a su lado y ahí está en la Escuela No. 3 sirviendo de bandera a todos sus compañeros. Cumple hoy sesenta años de labor diaria; no tiene dinero, no lo necesita. Roosevelt ha dicho estas palabras en su discurso al tomar posesión de la presidencia de los Estados Unidos: «La felicidad no está en la simple posesión del dinero; está en el regocijo del deber cumplido, en la emoción del esfuerzo creativo». Así ha pasado Rosainz estas seis décadas de su vida, consagrado a su carrera, haciendo de ésta un apostolado tanto más grandioso cuanto ya sus ochenta y un años dejan sentir sus efectos demoledores.

En este día, maestro, el sol es más radiante, la vida es menos pesada, es la luz de la aureola de tus virtudes que alumbra y engrandece.

Finis coronat opus.

MATANCERAS

COVAS GUERRERO

La actualidad intelectual.

Tema interesante—el que priva—sugestivo en extremo, es hoy para la primera nota de mis «Matanceras» la conferencia pronunciada ayer tarde por la Estación de la Torre, por el ilustre hombre de letras.

Su charla sobre Amado Nervo, escuchada por cuantos hogares cuentan en esta ciudad con aparatos de radio, comentábase después en salones y clubs, y en las tertulias privadas exteriorizábase el agrado con que la mujer matancera saboreó esa conferencia que a ella dedicara el doctor Covas Guerrero.

Las llamadas al coferenciante después de su peroración fueron tantas que hasta tarde hora de la noche el teléfono de la Torre funcionó sin tregua e insistentemente.

Bien es cierto que para nuestras bellas tuvo el caballero galante, galanterías infinitas y que durante toda su conferencia no perdió oportunidad de rendir homenaje al bello sexo yumurino.

Acompañó a Covas Guerrero en su visita a esta ciudad, su joven e interesante esposa, Conchita Campos, de abolengo matancero, e hija de aquel médico, hijo a su vez de Matanzas que tan prestigio alcanzó en los campos de su noble profesión.

El apellido de Campos catalogado en los índices de la Atenas, entre los que más figuraron en la sociedad de otra época, tenía su casa solariega en la calle de Milanés, contigua a las Siervas de María, y eran sus posesiones veraniegas esa Quinta de la Playa, que marca la ruta al tourista por la carretera de Bellamar hacia las Cuevas del mismo nombre.

Mansión espléndida que se conserva desafiante a los años erguida y maciza como venerada reliquia del poderío de aquellos años.

Es propiedad hoy de los Tamargo donde pasan las señoras Vidal y Bisca con sus familiares, los meses de la estación veraniega.

Los esposos Covas-Campos honraron mi casa con su visita y quedó en ella con el eco de la grata charla el perfume de la majestuosa arrogancia de la señora Campos, en quien la mente siempre fantasía, del Cronista, evocaba a otra figura de mujer matancera, amiga por cierto y muy íntima suya: la viuda de Nico las Heredia, Malvina Cruzat a la que llevaron esos amigos mis mensajes de respetuosa salutación.

Volverá Covas Guerrero a Matanzas y el próximo mes de abril nos deleitará nuevamente desde la Estación de la Torre, con otra, como suya, interesantísima conferencia.

EN EL DEPORTIVO

Gran noche hoy.

Abre sus puertas esta noche la floreciente sociedad de la calle de Byrne, para ofrecer el único, pero magnífico baile de Carnaval de la temporada.

Lo ameniza la Orquesta Daiquirí, aliciente por sí solo suficiente para colmar aquellos amplios salones del antiguo Teatro Actualidades.

Imperará la careta y la fantasía en el baile de hoy.

Con la alegría consiguiente y el bullicio de esta era de la farsa y la máscara.

En el Club Deportivo es la cita esta noche.

LA SRA. DE TORRENS

Carmita Lorenzo.

Embarcó ayer para la Habana donde pasará una temporada la gentil esposa del capitán José A. Torrens.

Permanecerá allí durante todo el tiempo que dure la reclusión de su señora madre en la Clínica a que va a someterse a una delicada operación en la vista.

Por el éxito de esa intervención quirúrgica formula votos el cronista, como los formula también por el pronto regreso a Matanzas de Carmita Torrens.

LA COMPAÑIA DE REVISTAS

De Manolo Casas.

Se acerca la fecha en que vendrá a esta ciudad para ofrecernos dos funciones ese conjunto artístico que tan brillante temporada ha hecho en los teatros habaneros.

Con «Las Leandras», la obra cumbre de la Compañía de Revistas de Manolo Casas aplaudiremos también otras obras de las más gustadas de ese conjunto artístico.

No está aun designada fijamente la fecha del debut de esas huestes.

Pero adelantaré que será siempre antes que termine marzo.

REGOCIJO INFANTIL

De nuestra chiquillería.

Les llega su turno a los infantes matanceros, que en el baile de mañana en el Casino disfrutarán de muy gratas horas.

La Directiva del Centro nispano tendrá para los muchachos que asistan a esa matinée infantil premios a los que se presenten más correctamente trajeados y ostenten los dis fraces más artísticos.

Se bailará después de las cinco por el elemento mayorcito y la pléyade de jóvenes y señoritas que asistan siempre a esas fiestas tendrán también su chance.

EASTER LILLIES

Para las Josefinas.

Las ofrece para mañana la gran festividad de San José en su Oficina de la calle de Milanés frente al Parque y en sus campos de cultivo de la Calzada de General Betancourt la señora Matilde Dans de Macías.

Verdaderas sabanas de easter lillies, matizan de blanco hoy aquellas extensas tierras del Jardín el Rosal, que atiende por sus teléfonos cualquier pedido que se le formule, al propio instante.

Para un presente delicado nada tan exquisito como esos airosos lirios tan aristocráticos y tan elegantes.

EL CONCIERTO SACRO

Del Maestro Ojanguren.

Han comenzado ya los ensayos para esa gran audición musical que prepara como todos los años el ilustre Maestro de Canto Justo Ojanguren.

Tomarán parte en esta fiesta de arte exquisita sus numerosas discípulas y en el programa seleccionado por Ojanguren figuran obras no escuchadas aún por los matanceros.

Ofrecido como tengo ese programa tan pronto quede finiquitado lo traeré a esta correspondencia.

LOS CABALLEROS CATOLICOS

Un atento B. L. M.

Me participa el señor Emiliano Moreno reelecto Presidente de esa Institución, la toma de posesión de los nuevos Directivos de la misma, que ya actúan con él, por el auge y engrandecimiento de la sociedad.

Copiaré aquí la nueva Directiva electa de los Caballeros Católicos.

Presidente Emiliano Moreno, vice Domingo Rusinyol, secretario Gerardo Fernández, vice Evaristo Cotilla, tesorero Joaquín de Rojas, vice Oscar Pardiñas, abanderado Calixto Cabo, vice Mariano de la Red, consiliario doctor Probo Jenaro Suárez, vocales Jacobo Carrillo, Ricardo Pombo, Salomón Obregón, Alberto Domenech, Remigio Bernet y Ezequiel Caballero.

UN ESTRENO

En Velasco.

Para el próximo domingo anuncian los carteles del favorecido teatro, la proyección de la gran film «La Momia», cinta que en la Habana ha llevado a los teatros donde fué estrenada público numeroso.

El programa de hoy queda cubierto con la película «Tiburón» y «El Honorable Wong».

UN CERTAMEN

De «El Imparcial».

Lo organiza el periódico de Félix U. Casas para proclamar reina a la niña más bella de Matanzas, en honor de la cual se efectuarán actos y fiestas diversos al terminarse esa justa de la belleza.

Las bases de dicho Certamen las publiraré en estas Matanceras e iré dando el resultado de los escrutinios que se celebren.

Hay tanta chiquilla bonita hoy en capullo.

Hay tanto botón de rosa en los jardines yumurinos.

UN ENGAGEMENT

Próximo a formalizarse.

Lo anuncia ayer el confrere Eduardo Alfonso desde las columnas de «El Republicano», ofreciendo despejar la incógnita de esos amores bien pronto.

Da en su nota el compañero las iniciales de los protagonistas del idilio, que no son otras que D. M. L. las de ella y R. C. R. las de él.

Guardará discreción también mi pluma sobre este compromiso, hasta que definitivamente se formalice.

SALVES

En las vísperas de San José

La Catedral y el Carmelo, comienzan hoy los cultos solemnes de la festividad del Patriarca con las Salves que tendrán efecto en los respectivos templos.

Y mañana en ambas iglesias las ceremonias brillantes en que se rendirán fervorosa pleitesía al Glorioso Patriarca.

La Catedral y la iglesia de los Reverendos Padres Carmelitas se verán esta noche llenas completamente.

LA ULTIMA NOTA

Para hacer votos por la mejoría de María Elena Alfonso que nuevamente se resiente de la afección a la garganta que tanto la molestara en otros tiempos y que hizo que se la sometiera a una intervención quirúrgica.

Manolo Jarquín.

CRUCIGRAMAS

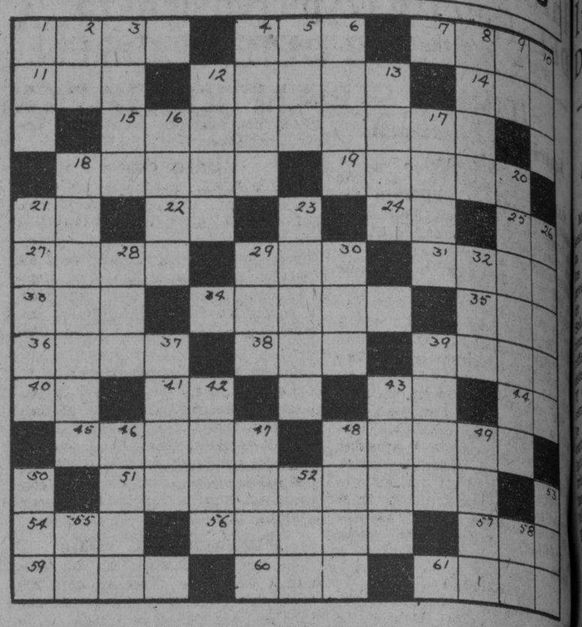

HORIZONTAL

1—Ciudad de la antigua Fenicia
4—Rio costanero del Mediterráneo.
7—De mucho precio.
11—Fracción.
12—Nombre de mujer.
14—Hijo de Adán.
15—Nombre femenino.
18—Planta.
19—Fragancia.
21—Ter. de infinitivo.
22—Dona.
24—Y (lat.)
25—Rep. parienta.
27—Sonrisa (Poet.)
29—Loma de Santiago de Cuba.
31—Buey que veneraban los antiguos egipcios.
33—Pronombre demostrativo.
34—Goticas de vapor condensado sobre las plantas.
35—Río de Alemania.
36—Acierto.
38—Isla del mar de Irlanda.
39—Letra del alfabeto griego.
40—Río de Aragón.
41—Letra.
43—Río de Francia.
44—Carta.
45—Emperador romano deshonrado por su crueldad.
48—Vasija (pl.)
51—Célebre pintor francés, jefe de la escuela romántica.
54—Animal ovíparo.
56—Obstáculo.
57—Antigua ciudad de Asia Menor.
59—Proyectil.
60—Composición poética.
61—Arbol.

VERTIGAL

1—Semejante.
2—Cuatro.
3—Piedra dura.
4—Pelusa del lino, algodón o lana.
5—Consonante.
6—Nombre femenino.
8—Provincia de las Indias inglesas.
9—Isla del Atlántico.
10—Ave nocturna.
12—Célebre e importante ciudad de Arabia.
13—Medida agraria inglesa.
16—Famosa playa de Italia.
17—Novena letra del alfabeto griego.
18—Cárcel.
20—Rey de Macedonia, padre de Filipo II.
21—Pendiente.
23—Perteneciente a un lugar.
26—Animal (pl.)
28—Planta medicinal.
29—Río de Siberia.
30—Departamento en Francia.
32—Medida de longitud.
37—Tierra arcillosa y amarilla que sirve para preparar colores.
39—Isla de la Sonda.
42—Dios de los vientos.
43—Planta medicinal.
46—Nombre de varón.
47—Planta comestible.
48—Cetáceo de los mares del Norte.
49—Relativo al eje.
50—Río de Baviera.
52—Ruy Díaz de Bivar.
53—Gran navegante portugués descubridor de una isla en el golfo de Guinea.
55—Se dirige.
58—Su Majestad.

La Solución Mañana.

SOLUCION AL CRUCIGRAMA ANTERIOR

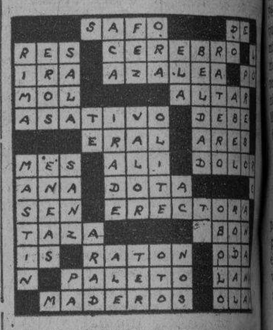

Se reorganizará el reformatorio para los varones

Con el donativo del Sweepstakes y fondos de la Maternidad hasta nuevos pabellones de cantera

Por las declaraciones hechas a la prensa por el doctor Céspedes, secretario de Sanidad y Beneficencia, se deduce que muy pronto habrá de acometerse las obras de construcción de nuevos pabellones en la Escuela Reformatoria de Varones de Guanajay.

Hace tiempo, a raíz de haber tomado posesión de la Cartera Sanitaria, el doctor Céspedes, a su regreso de una visita girada a la referida Escuela, expresó su descontento por las malas condiciones en que se encontraba, con perjuicio para los niños, de distintas edades que por mandato de los jueces correccionales y Tribunales de Justicia, se encontraban allí recluídos.

Ayer nos declaró el jefe de la Sanidad que con los dos mil pesos que le corresponden al Reformatorio de la celebración del Cuban National Sweepstakes, y una cantidad más de dinero que tomaría de los fondos de la Comisión Nacional para la Protección de la Maternidad y la Infancia, acometería la obra lo más pronto posible, siendo la construcción de nuevos pabellones el paso previo para la total reorganización del plantel, que como dijo hace meses, se encuentra en pésimas condiciones.

Terminó expresándonos el doctor Céspedes que dentro de unos días nos informaría detalladamente de su plan de reorganización de la Escuela, así como la fecha de inicio de las obras anunciadas.

CONGRESO CIENTIFICO EN ESPAÑA

El secretario de Sanidad recibió ayer una comunicación del Gobierno, transcribiéndole la invitación hecha por el Gobierno de España por medio de su embajador en Cuba para la designación de los delegados oficiales al Congreso Internacional de la lucha contra el Cáncer que ha de tener lugar en Madrid durante los días 25 al 30 de octubre venidero. Uno de los delegados tendrá a su cargo la parte científica y el otro la parte social del Congreso.

CONSULTA

También el secretario de Sanidad recibió otra comunicación del Secretaría de Estado le participa que el doctor José Viñas González ha sido nombrado médico asesor honorario del Consulado de la República en el puerto de Barcelona, España.

LA PERFUMERIA DE LUIS Y CIA.

El jefe de Sanidad de la Habana recibió ayer un escrito del jefe de la Sección del Impuesto de 35 millones de pesos de la Secretaría de Hacienda, pidiéndole le informe oficialmente la situación legal sanitaria de la fábrica de perfumes, situada en la calle Luces 7, propiedad de Luis y Cía.

$124,500 en casas sacarán a remate en próxima fecha

Citan a unos terceristas para la comparecencia de Ley. Ejecutivo. Trámites

Por el Juzgado de Primera Instancia del Oeste se tiene dispuesto, en el procedimiento hipotecario allí seguido por Silvia Cardona Sabatés, contra Filiberto R. Márquez, sacar a pública subasta por tercera vez, término de veinte días y sin sujeción a tipo, la casa Avenida de Simón Bolívar, antes Reina, número 127, de dos plantas, tasada pericialmente en la suma de sesenta mil pesos, habiéndose señalado la licitación para las nueve de la mañana del próximo día 18 de abril.

CASA DE 45.000 PESOS TAMBIEN SERA REMATADA PRONTO

El próximo 18 de abril, a las nueve de la mañana, será licitada—Oeste—por la tercera vez, término de veinte días y sin sujeción a tipo alguno,—para responder a un crédito hipotecario pendiente cuyo procedimiento siguen María del Río, Rosa Angulo Garay viuda de Carrerá, contra Ramón Amor Rodríguez,—la casa construída de dos plantas Avenida de la República, antes San Lázaro, 221 letra D, que fué tasada pericialmente en la cantidad de cuarenta y cinco mil pesos.

OTRA DE 18.000 PESOS

El 24 de abril, a las nueve de la mañana, también será rematada por el Juzgado del Oeste, una casa valuada en diez y ocho mil pesos, sujeta a procedimiento hipotecario seguido por Caridad Ortiz y Jordán viuda de José Blanco Herrera, contra Juan, Pedro y Manuel Cárdenas Pérez, la casa situada en Concordia, 189, de dos plantas.

PROCEDIMIENTO EJECUTIVO

El juez de Almendares, en el procedimiento ejecutivo para el cobro de un crédito hipotecario seguido por Adolfo Palacios Alvarez contra Mamerto Valdés Valdés, ha dispuesto sacar a subasta la casa de madera situada en Mazarredo, sin número oficial, dividida en nueve accesorias, formando todo un solo cuerpo, en la manzana 17 del reparto Aldecoa, comprendiendo los solares 1 y 2 de dicho reparto, tasado el inmueble en mil quinientos pesos. La subasta se verificará el 19 de abril, a las nueve de la mañana.

CITAN A TERCERISTAS

El juez de Primera Instancia del Oeste, en providencia dictada ayer en el rollo de apelación formado para tratar de la establecida en el juicio verbal, sobre pesos, seguido en el Juzgado Municipal del Sur, en tercería de mejor derecho interpuesta por Rosalía Camín contra Ramón Gómez López y Carlos Acosta, ha dispuesto, teniendo por personada a la apelante, se cite a los apelados por medio de la tablilla de anuncios del Juzgado, para que concurran al local del referido Juzgado a las nueve de la mañana del día 3 del entrante abril, para la comparecencia de Ley, con el apercibimiento de que si no concurren se procederá conforme a derecho, parándole el perjuicio a que hubiere lugar.

Casos y Cosas

LEYENDA

El filósofo mago de Iagore
le dijo al caminante:
"Sé que sufres, beduino desdichado;
que la miseria y el dolor te abaten.
"Pero seca tus lágrimas. Camina
por esos arenales
y búscate una piedra
que existe en ellos, veinte siglos hace.
"Con esa piedra—¡talismán precioso!—
feliz habrás de ser, ¿qué duda cabe?,
porque de ella al contacto
en oro se convierten los metales."
"Ese anillo que lle vas, que es de hierro,
será el toque de prueba; no dilates."
Y el beduino infelice
el consejo siguió del viejo árabe.
Una a una las piedras del camino
recogía y frotaba, sin cansarse,
con su falsa sortija. Su paciencia
era grande, muy grande...
Anduvo muchas leguas de ese modo;
y como era ya tarde,
se ocultó el Astro Rey en el Ocaso
envuelto entre negrísimos celajes.
Y el beduino seguía en su faena,
pero instintivamente, sin fijarse...
Al despuntar el día
fué su asombro tremendo, inenarrable.
Su anillo era de oro; mas la piedra
que en oro convertía los metales
no estaba en su poder; la había arrojado
después que la encontró, la noche antes.
. . . . . .
Tagore nos advierte
con la historia del pobre caminante,
que una vez nada más la suerte llega
y es, entonces, que debe aprovecharse.

Sergio ACEBAL

M.E.C.D. 2016

Información Telegráfica DEL INTERIOR DE LA ISLA

(POR NUESTROS CORRESPONSALES)

Habana

Acuerdos del Ayuntamiento de Marianao

MARIANAO, marzo 17.— En una sesión extraordinaria, celebrada esta noche en la Cámara Municipal, los ediles Camilo y Armando Prieto presentaron una moción con el fin de que se le cambiara a la calle 6 que se le cambiara a la calle 6 del barrio de El Cano, el de Calzada, poniéndosele el de José Fabio González, para rendirle así a este merecido tributo de admiración. El concejal Francisco Rosié presentó otra moción solicitando que se dirija una comunicación al Ejecutivo a fin de que, en un plazo relativamente corto, la Havana Electric Railway Co. proceda a arreglar las calles por donde pasan las paradas que se hallan en mal estado. Entre ellas se encuentran la calle 6 del Reparto Almendares, y las calles Reinhart, Martí, Santa Lucía y otras.

Intoxicada

A las once de la noche, fue asistida en el Hospital Militar de Columbia la señora Eugenia Fernández, de 19 años y vecina de Núñez, de Santa Rosa, en el Reparto de Lawton. Presentaba una grave intoxicación, que, según manifestó, se produjo al ingerir varias pastillas de permanganato. Ante el oficial de guardia en la Jefatura compareció, minutos después, la madre de la frustrada suicida, nombrada Dominga Robaina Pérez, la que declaró que su hija se encuentra casada con Ramón González, quien le trata considerablemente la existencia, considerando que éste sea el motivo porque tratara de suicidarse. Se dió cuenta al Juzgado de Instrucción correspondiente. — Corresponsal.

Se ahorcó un anciano

SAN NICOLAS, marzo 17. DIARIO. Habana. En la finca «Santa Ana», colindante con este pueblo, y cerca a la línea de los Ferrocarriles Unidos, se ahorcó de una guásima el anciano Santiago Hernández Pérez, de 62 años de edad. Créese que la causa obedeció al estado de tristeza por que atravesaba, así como a estar acusado de un robo que se había cometido. El Juzgado Municipal, asistido del médico doctor Núñez, ordenó la entrega del cadáver a los familiares.

Depelio de la niña que se suicidó ayer

En la tarde de hoy, después de practicarle la autopsia, recibió sepultura en el cementerio de ésta, el cadáver de la niña Adelma Gálvez, que falleció en la tarde de ayer a consecuencia de las quemaduras que se produjo al incendiarse sus ropas en intenciones suicidas.

Vivo pésame a los atribulados familiares de la extinta.

Félix Pérez, Corresponsal.

Condenado a 31 días de arresto

MARIANAO, marzo 17.— El juez correccional de esta localidad señor Raúl Vidal, condenó hoy a treinta y un pesos de multa a Raúl Soler Fernández, vecino de Díaz y Primelles en Buena Vista, el que, como recordarán nuestros lectores, fué sorprendido hace varios días en los momentos en que se robaba varias cosas que se encontraban en una vivienda de la casa del señor Luis Blanco sita en la Avenida de Los Presidentes, en el reparto Kohly. Como quiera que no satisfizo la citada can tidad fué trasladado al Castillo del Príncipe, donde cumplirá treinta y un días de arresto.

Una denuncia

El vigilante Gregorio Rodríguez compareció en la jefatura de la policía de esta mañana vió, en la calzada de Columbia, a dos individuos sospechosos, que se le hicieron sospechosos y que al darles el alto emprendieron una precipitada fuga, no siendo posible detenerlos a pesar de los disparos que hizo al aire para intimidarlos.

Lo lesionaron y le llevaron $23

El señor Julio Sosa Reyes, de 36 años y vecino de Santa Brígida, 4, de la Lisa, fué asistido en el Centro de Socorro de varias lesiones que según declaró, le fueron causadas, inesperadamente, por un desconocido que penetró de improviso en su habitación para sustraerle veintitrés pesos en efectivo que guardaba debajo de la almohada. Momentos después el vigilante Pedro Goves detuvo a Miguel Gambrana, de veinticuatro años y socio de cuarto de Sosa, a quien declaró que cuando el hecho encontraba en la casa Santos Suárez número 53. El detenido fué puesto inmediatamente en libertad.

CORRESPONSAL.

Matanzas

Un juicio oral de interés

MATANZAS, marzo 17.—DIARIO. Habana.—Esta tarde terminó el juicio oral por robo, con intimidación, seguido contra Teodoro Blanco. El fiscal, doctor De Para, mantuvo sus conclusiones en cuanto a los acusados Manuel Alfonso, conocido por «Sabalero» y «El Español», para los que pidió diez años de presidio, modificadas en cuanto a los procesados Sirto Aldazábal, Raúl Barroso y José Fernández, para los que pidió seis meses de arresto, los que fueron cumplidos.

La Sala, después de un breve cambio de impresiones, dictó providencia dejando en libertad a los tres últimos defendidos los dos primeros por el doctor Reyes Lovio y el otro por el doctor Mario Jordán. En cuanto a los demás procesados, el juicio quedó concluso para sentencia.—Lovio, corresponsal.

Un suicidio

MATANZAS, marzo 17. DIARIO. Habana. En la finca «San Pedro», del término de Cabezas, falleció a consecuencia de quemaduras gravísimas, que se produjo rociándose los vestidos con luz brillante y prendiéndose fuego, por estar aburrida, la joven María de Jesús Gallo, casada, de 24 años y vecina de dicha finca.

Números suplantados

Denunció ante la Jefatura de Policía, el comerciante Oscar Chávez, vecino de Byrne 117, que en su establecimiento de cigarros se presentó Manuel Martínez, tratando de cambiar fraccione sde los billetes números 11398 y 23623, teniendo aquéllas los números suplantados.

Procesado por estafa

El Juez de Instrucción de esta ciudad acaba le procesar con 200 pesos de fianza a Domingo Ramos Sánchez, por delito de estafa.

A 3 años y 4 meses será condenado «Periquete»

Según informes que nos merecen crédito, el joven Juan Fernández Gómez, conocido por «Periquete», procesado en causa por asesinato frustrado de su novia Ondina Bayona, y que en días pasados compareció ante la Audencia, será condenado a la pena de tres años, cuatro meses y ocho días, por delito complejo de disparo y lesiones.

Lovio, Corresponsal.

Santa Clara

Normalidad bancaria en Caibarién

CAIBARIEN, marzo 17.—DIARIO. Habana.—Según lo autorizado en el decreto presidencial, esta mañana abrieron las operaciones sin limitación las sucursales establecidas en esta villa de The National City Bank of New York y The Royal Bank of Canada.

Ambas sucursales no tuvieron necesidad de utilizar sus reservas, pues el público se mostró confiado al no acudir a extraer sus fondos, demostrándose más la confianza al hacer nuevos depósitos, extremos que hemos podido comprobar en las varias visitas que hicimos durante el día a las referidas sucursales.—Martínez Illa, corresponsal.

Incendiada una casa en Cienfuegos

CIENFUEGOS, marzo 17. DIARIO. Habana. En la mañana de hoy quedó reducida a cenizas la casa de madera sita en las calles Palmira y Santa Elena, barrio Juanita, propiedad de José Ramón Martínez. Hallábase asegurada en $200 en la Compañía de Seguros local. Los auxilios rápidamente prestados por los bomberos fueron inútiles, ya que el edificio ardió por los cuatro costados.

El Jefe de Bomberos y la Policía, pudieron comprobar que los tablados estaban impregnados de aceite carbón, lo que hace suponer se trata de un hecho criminal. En la casa quemada concurre la circunstancia de que hace poco había sido adquirida por Martínez de su padrino Pablo Figueredo, a quien es la cuarta vez que se le destruyen casas por incendio.

Robo de una caja de caudales

Un asiático apellidado Li denunció a la Policía que al abrir el establecimiento sito en Argüelles y Alegría, notó que le habían robado la caja de caudales conteniendo documentos y $90, abandonándola en un lugar cercano. Es el segundo robo de caja de caudales que se registra en el barrio Juanita.

Detención de un menor

Anoche, tras espectacular persecución de la policía, fué detenido el menor Orlando Suárez Galván, el que fué sorprendido repartiendo proclamas sediciosas.

Obdulio A. García, Corresponsal.

Camagüey

Solicitud de pena de muerte

CAMAGUEY, marzo 17.—El abogado Fiscal doctor Alvaro Armiñán en sus conclusiones pide pena de muerte para Enrique Vidal, quien en la noche del 15 de diciembre de 1932 dió muerte, de dos disparos, a Armando Alegre, primo suyo. El Fiscal califica el hecho de asesinato, cualificado de alevosía, apreciando la agravante de parentesco.

Un millón de pesos para un Banco

Por correo certificado le llegó ayer al Banco del Canadá un millón de pesos en billetes.

LECHUGA. Corresponsal

Oriente

Restablecida la normalidad en los Bancos de Santiago de Cuba

SANTIAGO DE CUBA, marzo 17. DIARIO. Habana. Los Bancos abrieron hoy las operaciones libremente, sin que se notaran por tal motivo aglomeraciones de público en ninguno de ellos. Muchos depositantes que habían extraído el diez por ciento que señalaba el Decreto, se encuentran ingresándolo nuevamente por la absoluta confianza que les inspira ahora la situación bancaria.

Quedan sin moler el 82% de las cañas del «Preston»

MAYARI, marzo 17.—DIARIO. Habana.—El central «Prestón« termino su zafra quedano sin moler el ochenta por ciento de sus caños.—GARCIA, Corresponsal.

GRAVEMENTE ENFERMO HARRY HAYS MORGAN

LONDRES, marzo 17. (AP.) Harry Hays Morgan, ex-representante de la Junta de Alimentos americana en Cuba, durante la guerra mundial, se halla gravemente enfermo en un hospital de esta ciudad.

Majestic 1933

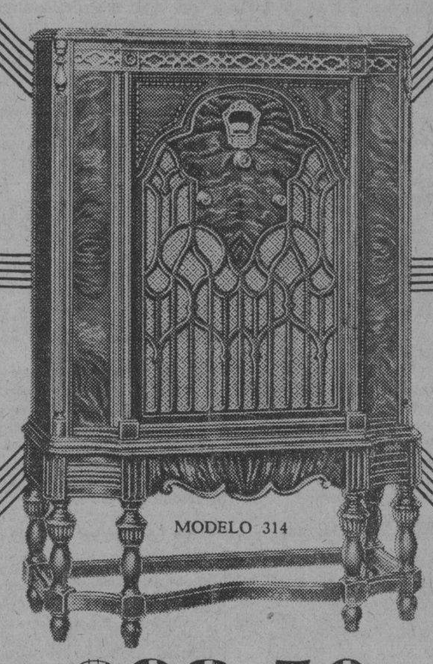

$98.50

Funcionamiento de 8 tubos. - Dos Bocinas

El mayor valor intrínseco por el menor dinero jamás ofrecido en la historia del Radio. Hace un año usted no hubiera podido adquirir un Receptor similar por menos del doble de su precio presente. Y entonces no existían muchos de los recientes perfeccionamientos, todos ellos incorporados en este notable modelo.

GIRALT

O'Reilly 61. - Telf. M-9944 - M-9945

DISTRIBUIDORES DEL RADIO MAJESTIC

PODEROSO MONARCA DEL AIRE

SAN JOSE

¡Qué de compromisos!

¿Cuantos regalos tiene Ud. que hacer?

¡No importa que sean muchos! ¡Los puede hacer todos! PARA ELLAS y ELLOS tenemos regalos de utilidad práctica y mucho lucimiento. Convénzase viendo nuestra venta.

POR FABRICACION

Aprovéchela HOY

BAZAR INGLES GALIANO Y SAN MIGUEL

19 DE MARZO

FESTIVIDAD DE SAN JOSE

San José es el nombre más popular, sobre todo entre las familias de origen hispano y por consiguiente será muy raro el que alguien no cuente entre sus familiares o parientes a alguna persona con quien en ese día no tenga que cumplir con un deber social, haciéndole algún obsequio el que en ninguna parte pueden adquirirlo en mejores condiciones que en cualquiera de nuestras dos casas, «La Moderna Poesía» o «Librería Cervantes».

Es costumbre, cada día más extendida, el preferir como regalo un LIBRO más o menos lujoso, ya que ello dignifica por igual a la persona que hace el regalo y a la que lo recibe, pues en ambos supone un alto grado de cultura, teniendo además la ventaja de que un libro nunca puede ser un regalo «cursi».

En las citadas librerías puede adquirirse el libro propio para regalo que se desee, bien sea de Bellas Artes, bin sea científico o de literatura, contando con verdaderas joyas bibliográficas que pueden complacer el gusto más delicado de cualquier persona.

Y no solamente podemos ofrecer toda clase de libros para regalos, sino que también en nuestro departamento de efectos de escritorio puede adquirirse algún objeto para ese fin, como son PLUMAS-FUENTE de las marcas más acreditadas y en todas las clases y precios. Una bonita ESCRIBANIA, una elegante CARPETA DE ESCRITORIO pueden adquirirse para ese fin.

Igualmente en nuestro departamento de OBJETOS PARA REGALOS y ESENCIAS anexo en «La Moderna Poesía» tenemos verdaderas preciosidades y a precios increíbles, pudiendo adquirir con muy poco dinero los mismos artículos que en cualquier otra parte tendrían que pagar más del doble.

Como una recomendación especial y velando por los intereses de nuestros favorecedores les agradeceremos que antes de comprar el regalo que necesiten para el día de San José, visiten nuestros establecimientos, con lo que ahorrarán tiempo y dinero.

LA MODERNA POESIA — PI Y MARGALL 135. — Apartado 605.

LIBRERIA CERVANTES — Ave. de ITALIA 62. — Apartado 1115.

HABANA.

UNICOS AGENTES EN CUBA DE LA INSUPERABLE MAQUINA DE ESCRIBIR «REMINGTON» LAS QUE VENDEMOS A PLAZOS Y AL CONTADO.

Antes de comprar una máquina de escribir, visite nuestra Exposición en «La Moderna Poesía», donde podrá admirar los últimos modelos silenciosos en sus tres tipos PORTATIL, ESCRITORIO-PORTATIL y STANDARD.

SINTONICE LOS MARTES, JUEVES Y VIERNES, DE 9 A 10 p. m. LA HORA DE MUSICA ESPAÑOLA QUE ESTAS CASAS TRANSMITEN POR LA ESTACION RADIO-DIFUSORA C.M.C.B. DE «LA MEROPOLITANA», 1.070 KILOCICLOS.

REPOSTERIA FINA

EL INDIO

de ANDRES LLANO

Ofrecemos el más completo y exquisito surtido de pastas y dulces finos.

Háganos su encargo para SAN JOSE y quedará complacido.

NEPTUNO Nº 111. (Frente a Perseverancia). Tel. A-1280

Crónica Habanera

EL ULTIMO COMPROMISO

TINA ARIAS

En el día de mañana, en que celebra su santo, será pedida en matrimonio la bella y gentil señorita Tina Arias y Soto, para el simpático joven Julio Toledo Meyemberg.

A los padres de la gentil Tina, el señor Angel Arias y a su esposa Josefina Soto, harán la petición los padres del novio, el matrimonio Julio Toledo y Carmen Meyemberg.

La señorita Arias recibirá con doble motivo las felicitaciones de sus amistades.

DE TEMPORADA

La distinguida señora Cristina Kindelán, esposa del señor Antonio Mendoza, ha salido para Cunagüa, acompañada de su hija Margarita; de su sobrina Cusa Carrillo y de la señorita Beatriz Portuondo.

Estas bellas y simpáticas jóvenes pasarán una temporada en el magnífico central, de cuya compañía es vicepresidente y administrador el señor Antonio Mendoza.

LAS BODAS DE HOY

En la Iglesia de la Merced, a las nueve de la noche, contraerán matrimonio la bella señorita Josefina González Barreras y el joven Juan Fernández Durán, empleado de la Administración de nuestro colega «El País».

El bouquet que lucirá la novia en este acto es un finísimo manguito de flores azules confeccionado por la Casa Trias.

En la misma iglesia, a las nueve y media de la noche, se celebrará la boda de la gentil señorita Milagros Codom Gómez, con el joven José Martín López.

De la Casa Trias también procederá el bouquet nupcial para la señorita Codom.

A la misma hora, en la Capilla de los RR. PP. Pasionistas, de la Víbora, contraerán matrimonio la señorita Mercedes Crespo y el señor Sinforiano Galán y Echevarría.

Los padres de la novia, señor Rufino Crespo y señora Rosario Sierra, serán los padrinos.

La novia llevará un precioso bouquet de gardenias con la firma de Trias, el afamado jardín del Vedado.

TEATRO FAUSTO

Continúan los llenos en el elegante Teatro del Paseo del Prado, con motivo de la exhibición de la magnífica película «Orquídeas Silvestres».

Carlos Gardel, el principal actor de la interesante film, canta en ella preciosas canciones argentinas, acompañadas por la orquesta de Don Azpiazu.

Para el lunes se prepara el estreno de «Canción de Cuna», una de las sensaciones cinematográficas del año, interpretada admirablemente por la estrella de la pantalla Constance Bennett y por Joel Mc Crea.

El jueves se estrenará «Teresita», por Janet Gaynor y Charles Farrell, los novios eternos.

SANS SOUCI

Sans Souci, el aristocrático restaurant campestre, del reparto «La Coronela», brillará esta noche con una de sus mayores concurrencias, con motivo de ser sábado de moda.

Actuarán la famosa orquesta Argentina de Eduardo Bianco, máxima atracción de la temporada; el notable conjunto Sans Souci, que dirige Víctor Rodríguez y el septeto de son.

Habrá además, como siempre, un atractivo show, en el que participarán la pareja de bailes internacionales Wesley Pierce y Hazel Harris; Paquita García, bailarina española, Pinelli, apiaudido barítono y la pareja de rumba Elpidio y Margot.

El gran mundo habanero asiduo al renombrado restaurant asistirá a la fiesta de hoy.

DAMAS ISABELINAS

Nos comunica la señora María López de Pérez, Secretaria del Sub-Comité de Propaganda de las Damas Isabelinas, que son numerosas las mesas reservadas para el té y bridge que celebrará dicha institución el próximo martes, cuyos productos se destinan a la campaña antituberculosa.

Como siempre, tendrá efecto dicha fiesta elegante, en el salón verde de «El Encanto», de tres a seis de la tarde.

Entre las señoras que han hecho reservaciones de mesas se encuentran las siguientes damas:

Ofelia Rodríguez de Herrera; María Larrea de Suero; María Montalvo de Soto Navarro; Nena González Sellén de Coto; Lolita de la Torre de Candia; Nena Armenteros de Figueras; Hortensia Fernández de Fernández Mederos; Katty Betancourt de Martínez; María Cabezola de Bosch; María Vermay de Campanería; Lydia Caturla de Cruz; Cristina Ramírez de Iglesia; Araceli Díaz de Cinca; Consuelo Gancedo viuda de Diaz; Carlota Rodríguez de Rodríguez; Graciella Rodríguez Cáceres de Sánchez Zayas; Conchita Valdivia de Santo Tomás; Valeria Marcos de Ascanio; Irma Pereda; Lillia Ballenilla.

FUNDACION VARONA SUAREZ

La directiva del Instituto para Ciegos «Varona Suárez», nos ruega hacer público que el día 26 del pasado mes de febrero, se efectuó la rifa del billete de cien pesos, a beneficio de dicha institución.

El premio correspondió a la papeleta número 3265, que fué vendida por la señora Julia Bolado de Entrialgo. A dicha dama le fué entregado el premio, para que a su vez lo remita a la persona favorecida.

Esta rifa benéfica ha producido al instituto la cantidad de $758.40.

COMPROMISO AMOROSO

Nos llega la noticia del compromiso amoroso de la bella señorita Carmelina Fontanills con el joven doctor José Ortega y Cintas.

El señor Ismael Ortega a nombre de su hijo formuló oficialmente la petición.

(Continúa en la página SIETE)

SAN JOSE

MAÑANA

Siempre mil preciosidades propias para regalos, a precios TAN EXTRAORDINARIAMENTE BAJOS, que ni el presupuesto más corto puede servir de pretexto para quedar mal con las amistades.

La Casa de la Quintana

CASA DE LOS REGALOS

Elija en fin de Siglo su regalo de San José!

En todos los Departamentos de la Planta Baja, y muy especialmente en el de Caballeros, presentamos infinidad de novedades—accesorios de la elegancia personal y del decorado doméstico—que por su exquisita distinción serán el mejor testimonio de su afecto y de su buen gusto

TODOS NUESTROS PRECIOS CONTINUAN MARCADOS AL NIVEL DE NUESTRA SENSACIONAL REBAJA DE "UN TERCIO MENOS"

Recuerde que San José es mañana, domingo.

Adquiera hoy su regalo en

FIN DE SIGLO

TRIANON

VENTA ESPECIAL POR 6 DIAS

ELEGANTE MODELO EN PIEL BEIGE CON TACON ALTO Y MEDIANO

$1.25

Sandalia de niños en beig, blanco y carmelita en todos los tamaños, a

50 cts.

J. ALVAREZ

NEPTUNO Y SAN NICOLAS. A-7004.

DE SAN MIGUEL DE LOS BAÑOS

Próxima la Semana Santa, se nota ya el interés de los numerosos admiradores de este Balneario que aprovechan esos días de recogimiento para pasarlos entre la plácida belleza de estas montañas que se engalanan con todos sus atavíos para festejar la llegada de la Primavera.

A muchas y muy distinguidas personas hemos tenido oportunidad de saludar en estos días en el coquetón parque de los manantiales encontrándose entre ellas a las familias del Comandante Boniche, del Capitán Domingo del Monte, del prominente financiero de Cienfuegos señor José M. Hernández, del doctor Arturo C. Casariego, de Manuel y Antonio Santeiro, del doctor Bermúdez, Jefe de la Sanidad Marítima Cubana, del señor Alvaro Ledón, de Torriente, de Arocha, de Palicio, a la señora viuda de Alvarez, acompañada de sus hijas Adela y Virginia y de la Doctora Flor María Gómez y a los jóvenes matrimonios Nené Ledón y Jorge de la Torriente y Bebita Goudie y Alberto Juarrero que pasan su luna de miel en este escenario lleno de encantos.

Durante la Semana Santa oficiará en nuestra bellísima Iglesia el P. José Rubines, Director de la Revista Belén y Profesor de Literatura de ese importante colegio, con lo que esas festividades tendrán una solemnidad extraordinaria por tratarse de un orador sagrado cuya elocuencia corre parejas con su virtud, gracias a las cuales el joven y meritísimo padre constituye uno de los más preciados miembros de la compañía que fundara San Ignacio.

También ha separado habitaciones en el Gran Hotel del Balneario para pasar su luna de miel el doctor Enrique Madan, Ayudante de la Clase operatoira del doctor Presno, quien contraerá matrimonio en el próximo mes de abril con la encantadora señorita Margarita Rey, realizando así ambos contrayentes, fervorosos admiradores de este lugar, el más dulce de sus sueños.

El Corresponsal

NOTICIAS DE LA JUDICIAL

PERJUDICADO EN 50 PESOS

Alfredo Jiménez González, vecino de Amistad número 33, denunció en la Policía Judicial, que le entregó a Víctor H. Looz, dueño del establecimiento La Bilbaína, situado en Prado y San Miguel, varios bastones para que los vendiera a comisión, sin que se los abonara por lo que se estima perjudicado en la suma de 50 pesos.

SE APROPIO DEL DINERO

Participó en la Policía Judicial Manuel Alfonso Rodríguez, vecino de Luis Estévez 123, que Julio Mulkay, vecino de Santa Catalina sin número, en la Víbora, se había apropiado de la suma de 45 pesos que le entregó para que le sacara una licencia de bodega en el Ayuntamiento.

ALZAMIENTO COMERCIAL

Everardo Acevedo López, vecino de Cuba número 61, denunció en la Policía Judicial, que los señores Incian y Estévez dueños de la bodega situada en Chávez y Pocito habían cerrado su comercio, desapareciendo sin poder con tal motivo cobrar la suma de siete pesos que le adeudaban por concepto de mercancías que les suministró.

DETENIDOS POR ESTAFA

Miguel López Barro, vecino de Escobar 38, y Manuel Meizoso Hermida, de Manrique 131, fueron detenidos por la Policía Judicial, con motivo de encontrarse reclamados por el Juez de Instrucción de la Sección Segunda, en la causa que les sigue por un delito de estafa.

SUSCRIBASE Y ANUNCIESE EN EL «DIARIO DE LA MARINA»

Café

SIN DESCONFIANZA

(como se lo merece)

Es recibido en todas partes el sin rival café de

LA FLOR DE TIBES S.A

REINA 37 • TELEFONOS A-3820 / M-7625

M.E.C.D. 2016

ESCENARIO Y PANTALLA

«MARTI»: «LOS FAROLES»

PUEDE admitirse que el estreno de «Los Faroles» fué anoche, aunque esta» fantasía cómico-lírico-venusina», de Paradas y Jiménez, con música de Jacinto Guerrero, se representó hace ya algún tiempo en el teatro «Payret», por una de esas compañías que mueren al nacer, o—para ser más exactos—que nacen muertas. A estas póstumas manifestaciones escénicas de compañías cadáveres estamos bastante acostumbrados aquí.

«Los Faroles» encaja perfectamente dentro del repertorio liviano—acaso demasiado liviano—de Manolo Casas. Los tales «faroles» presentan, a veces, la hechura sainetesca, madrileña, castiza, de los faroles de verbena. Es entonces cuando dan mejor luz; luz que alumbra y calienta a un tiempo. Otras veces la pedrada de un chiste malo les rompe el cristalino papel y se quedan con la luz al desnudo, cínica y lenguaraz. Otras veces dan una luz verde, de un verde subido, que, por curioso efecto óptico, colorea de rojo las caras más curtidas. De todo hay en esta lamparería animada que nos ofrecen los libretistas de «Las Corsarias», y sobre cuyos vidrios el músico de «La Montería» y de «El País de los Tontos» ha repiqueteado alegres melodías.

El público rió de buena gana con las situaciones y el diálogo astracanesco de «Los Faroles». El pintoresco itinerario sideral por tierras de Sobonia, Pellizcalia y Parechelia, se pobló de renovadas carcajadas en cada nueva escala.

Esto en cuanto al libro. En cuanto a la música, fué también muy grata por su fluidez, ligereza y gracia. Particularmente recibieron nutridos aplausos el número de «Los camareros», muy bien cantado por Teresita Silva, el de «Las Banduristas», el de «Las Guerrilleras» y, sobre todo, el de los Faroles, al que prestaron toda su «vis cómica» los dos actores más graciosos del conjunto: Eduardo Gómez y Pedrín Fernández.

Además de los artistas citados, se lucieron en la interpretación la airosa Paquita Alfonso, Teresita Rojas, Pepita Benavent, etc.

La obra fué bien presentada y movida, en líneas generales.

Hoy, por la tarde, a las 5 y 30, «El huevo de Colón» y por la noche «Los Faroles», precedido de un estreno: «¡Quietos un momento!», entremés de Paso y Loigorri, con música de Guerrero.

Francisco ICHASO.

NOTAS

«ALEGRIA Y ENHART» Y PELICULAS EN EL «CAMPOAMOR»

Hoy y mañana serán las últimas actuaciones de Alegría y Enhart y mañana en la matinée especial de una a cinco y media ofrecerán un programa excepcional, dedicado a los niños. Hoy repetirán «El Cabaret del Amor», donde aparecen números para todos los gustos.

El programa de películas hoy se cubre con las producciones «Frágil como el Cristal» de Kay Francis y William Powell y «El más Audaz» también con Kay Francis pero con Fredric March.

El lunes y a precios tan populares como 20 centavos antes de las 7.30 y 30 centavos después de esta hora, debutará la compañía cubana de zarzuela dirigida por Arnaldo Sevilla, presentando la comedia lírica de Agustín Rodríguez, música de Rodrigo Prats, titulada «La Niña está Triste», figurando en el reparto Caridad Suárez, Josefina Banda, Julita Muñoz, Mariana Forts, Esperanza Vázquez, Candita Quintana, Sevilla, el «negrito» Garrido, el «gallego» Piñeiro, Gallo, Julio Díaz, Vila y Rodríguez. A continuación un «Fin de Fiesta» con parodias, canciones y «Rubias y Morenas». Las funciones serán contínuas, comenzando con películas desde la una y cuarenta y cinco.

Julita Muñoz y Julito Díaz, de la Compañía Cubana de Zarzuela que debuta el lunes próximo en el «Campoamor»

GRETA GARBO TRIUNFA EN EL «ENCANTO»

Saturado de una belleza incomparable se ha presentado este drama de Greta Garbo que con el título de «Como tu me deseas» se está exhibiendo desde el jueves con gran éxito. «Como tu me deseas» es una de esas producciones en que la transformación de una mujer y el cariño sincero de un hombre, ofrecen escenas de romance como cada cual quisiera vivirlas en la vida real. La última película de la Garbo que queda por estrenar, la que ha sido aclamada como su obra maestra.

El domingo tanda infantil a las 10.15 a. m., con películas para niños y en el escenario las hermanitas González y presentación del ventrilocuo Fuller, con su compañía de muñecos, donde figuran Nicolás, Rosalía, Clotilde, Canuto y Tadeo. Esta tanda solo cuesta 20 centavos.

El lunes estreno de «Virtud» con la bella Carole Lombard y presentación en los turnos elegantes de la Orquesta «Social», integrada por nueve señoritas.

«FAUSTO»: «ORQUIDEAS NEGRAS», CON CARLOS GARDEL

Carlos Gardel, que con «Luces de Buenos Aires» se había adueñado de una popularidad que otros necesitan años para lograr, no defraudó con esta nueva película a sus admiradores.

«Orquídeas Negras» es una perenne y bella melodía desde que empieza y Carlos Gardel se presenta en otro ambiente de lujo y elegancia, sin que por eso falte a la película esa nota típica argentina que tanto agrada.

Los turnos son a las 3:30, 5:30, 7:30 y 9:30. Precios: treinta centavos luneta hasta las cuatro y cuarenta centavos después; niños, veinte centavos.

Mañana, a las diez y media, tanda especial para niños, organizada por la revista Filmópolis con «Cinemanía», por Harold Lloyd. Luneta, veinte centavos.

A la una, gran matinée con «Orquídeas Negras», «Todo lo condena», drama policíaco, y «El Expreso Fatal», con Ben Lyon.

El lunes, estreno en Cuba de «Canción de Cuna», una brillante página de amor y de dolor, interpretada por la genial Constance Bennett con Joel Mc Crea.

«DOÑA DIABLA» Y «EN FLANDES SE HA PUESTO EL SOL», EN EL «PRINCIPAL»

Toca a su fin la temporada del conjunto artístico del que son principales figuras María Guerrero y Fernando Díaz de Mendoza. La empresa ha dispuesto, con tal motivo, que se celebren funciones de tarde y noche, la primera a las cinco y media de la tarde y la segunda a las nueve y treinta.

Esta tarde va a escena la notable producción de Luis Fernández Ardavín, «Doña Diabla».

La función nocturna se cubre con «En Flandes se ha puesto el sol», original del genial poeta Eduardo Marquina.

Mañana domingo, el «Principal» ofrecerá tres grandes funciones. Comenzando con la matinée de las tres y media en la que se llevará a escena la obra de Benavente «Los intereses creados», volverá a abrirse el teatro a las cinco y media para brindar «El caudal de los hijos».

Por la noche vuelve a escena, por última vez durante la temporada, el intenso drama de Manuel Tamayo y Baus «Locura de amor», de cuyo papel de Doña Juana la Loca logra extraordinaria creación la señora María Guerrero. Cincuenta centavos es el precio fijado a la luneta y cuarenta a la butaca.

Pronto: «Humano antes que moral», de César Rodríguez.

BERTA SINGERMAN, MAÑANA, POR LA MAÑANA, EN EL «PRINCIPAL»

Con un programa en el que figuran los más grandes aciertos interpretativos de Berta Singerman, y a precios reducidos para que todos puedan disfrutar de estas fiestas de arte, tendrá lugar mañana a las diez y media en «la Comedia» la quinta audición poética de esta gran artista.

El programa seleccionado es como sigue:

I.—Las Garzas, Emilio Oribe. Oración a la luz, Guerra Junqueiro. Dulce milagro, Juana de Ibarbourou. El Rey de los elfos, Goethe. La Perrilla, Maroquín. Marcha Triunfal, Rubén Darío. II.— Intermezzo lírico. Enrique Heine. III.—Dime la copla, Enrique de Mesa. Balada del arenque ahumado, Charles Cross. La nacencia, Luis Chamiso. Soldadito de plomo, Tristán Klingsor. Pregones en Buenos Aires, Alberto Vaccarezza.

Las localidades para esta audición matinal están desde hoy a la venta, a los precios: luneta, un peso; butaca, preferente, sesenta centavos y la general, cuarenta.

INTERESANTE PROGRAMA EN EL «NACIONAL». 20 Y 10 CTS. LUNETA

«La décima Sinfonía de Betún», el gran cuadro lírico, coreográfico y de exquisito gusto, pleno de colorido y originalidad, que se está presentando en el «Nacional» es el tema de actualidad teatral en la Habana. Los que no hayan visto ese espectáculo deben verlo en el «Nacional», donde lo presenta The Theatrical Ten Cents Company siempre a sus precios de veinte y diez centavos luneta y cinco centavos para los que asistan a galería. Hoy, además, hay números nuevos por Carmita Ortiz, Julio Richard, Lupe Spaventa y Mimi-Colina. Elia de Granados estrenará bailes y «toilettes» de todo lo que tiene acopio inagotable. En la pantalla se exhiben «Marido comprado», por Barbara Stanwick y «Sally», por Maly Miller. El teatro abre desde las tres.

Mañana grandiosa matinée dedicada a los niños con magníficos regalos, «clowns», variedades y películas cómicas y de acción. Para el martes otro «show» de gran importancia, «El Dragón de Fu Manchu».

Pronto, debut del «Trío Reyna» procedente de los Estados Unidos.

«LOS FAROLES» Y UN «ESTRENO» EN EL «MARTI»

Dos funciones se celebrarán hoy en el «Martí». Como es sábado, habrá tanda elegante a las cinco y media, llevándose a la escena «El huevo de Colón», la aplaudida revista.

Por la noche, a las nueve y treinta, se repite la gran obra estrenada anoche, que va acompañada del estreno de un pasatiempo de la fuerza cómica de aquel «Aquí hacen faltan tres hombres», y se titula «Quietos un momento», cuyo libro es original de Paso y Loygerri, con música del maestro Guerrero.

Los precios como siempre, lo mismo para la tanda elegante que para la función nocturna a base de ochenta centavos la luneta.

Mañana, gran matinée a las tres con un interesante programa.

Y para la semana próxima el sensacional estreno de «La pipa de oro».

PRINCIPAL DE LA COMEDIA

Mañana Domingo

a las 10.30 a. m.

Berta Singerman

Extraordinaria Audición matinal; nuevas poesías del repertorio universal.

LUNETA . . . . . $ 1.00

BUTACA 60 y 40 centavos

CARTEL DEL DIA

POR LOS TEATROS:

MARTI: A-1851.—Cía. de Revistas Ultramodernas de Manolo Casas. A las 5 y media: El Huevo de Colón. A las 9 y media: Los faroles y Quietos un momento.

PRINCIPAL: A-6737.—Cía dramática Guerrero-Mendoza. A las 5 y media: Doña Diabla. A las 9 y media: En Flandes se ha puesto el sol.

PAYRET: A-7157.—A las 9 y media: Espectáculo de Eduardo Bianco con su orquesta y la orquesta Ensueño, Trío Internacional, Cía de Arechavaleta, Marianela Bonet, etc.

POR LOS CINES:

CAMPOAMOR: A-7054.—A todas horas: El hombre trece, con Constance Cummings. A las 5 y media y 9 y media: Presentación del espectáculo de Alegría y Enhart.

ENCANTO: A-4433.—A todas horas: Como tú me deseas, con Greta Garbo, Eric Von Stroheim y Melvyn Douglas, comedia y revista.

FAUSTO: A-4321.—A todas horas: Orquídeas negras, con Carlos Gardel, comedia y revista.

NACIONAL: A-3730.—A todas horas: Sally. El marido comprado, números de variedades.

ACTUALIDADES: M-5575.—La secuestrada y presentación de la Cía de Alfonso Torres.

RIALTO: M-1831.—Un ladrón en la alcoba y La noche de junio 13

RIVIERA: F-2040.—La máscara de Fu Manchú y Héroes de la tachuela.

NEPTUNO: M-2785.—La máscara de Fu Manchú, Héroes de la tachuela y presentación del Trío Mexicano Beltri-Quirós.

REGINA: M-1407.—Un ladrón en la alcoba y La noche de junio 13.

TRIANON: F-2403.—Cynara o Su único pecado y La dama del club nocturno.

OLIMPIC: F-6263.—Justicia divina y Letty Linton, mujer voluptuosa

VIVES: F-5995.—Misterios de la policía francesa y Trece mujeres.

VERDUN: A-9206.—Soy un fugitivo y la momia.

INGLATERRA: M-5527.—La dama y el caballero.

TOSCA: I-3099.—El caballero de la noche, El dorado oeste y números de variedades.

WILSON: U-5863.—La momia y El jorobado de Nuestra Señora de París.

BERNDES: FO-9375.—Divorcio en la familia y Corazones valientes.

UNIVERSAL.—El signo de la cruz y Desamparados.

CUBA: M-8970.—Y lo llaman pecado y Soy un fugitivo.

VIOLETA: M-4369.—El signo de la cruz y Damas del presidio.

ROJO: M-3081.—La bestia de la ciudad y Tierra de pasión.

FAUSTO

HOY 3½ A 11½ 30-40 HOY

PARAMOUNT presenta al cantor argentino CARLOS GARDEL en "ORQUIDEAS NEGRAS" con GOYITA HERRERO y la ORQ. Típica Cubana de DON ASPIAZU

LUNES 20 "CANCION DE CUNA"

Constance BENNETT - Joel Mc CREA - Paul LUKAS

Narcotizaron a un ciudadano para robarle

Los ladrones continuaron hasta el piso alto y robaron las joyas y ropas por más de mil pesos

En la casa Misión 106, altos, residencia de Ricardo N. Farres Gicuría, individuos desconocidos, cometieron un robo, durante la madrugada pasada, por valor de más de mil pesos.

Farres llegó a su residencia en altas horas de la madrugada pudiendo comprobar que los malhechores habían violentado la puerta y robado de los escaparates joyas y ropa, por el valor ya citado. Acto seguido requirió el auxilio de su vecino D. L. Sthewerd, que vive en los bajos, pero sin que recibiera respuesta.

Sin pérdida de tiempo, solicitó la la presencia del vigilante número 161, el cual logró despertar a Sthewerd, al que encontró casi sin conocimiento, pues había sido víctima de los ladrones, quienes parece hubieron de narcotizarlo, pues se halló junto a la cama, algodones empapados en un líquido.

Los malhechores, según las investigaciones lograron llegar a la morada de Sthewerd y luego de narcotizarlo, fueron a los altos, donde robaron con la mayor impunidad, desapareciendo después con el botín.

Con todo lo actuado se dió cuenta al Juez de Instrucción de la Sección Tercera.

La policía está practicando activas investigaciones a fin de lograr conocer quien o quienes sean los autores de este audaz robo.

COMPRIMIDO POR DOS CAMIONES

Pastor Herrera Herrera, de 55 años, vecino de Castillo 2 fué asistido de la fractura de la pierna derecha y contusiones por el cuerpo, que sufrió en la esquina de Salud y Campanario, al ser comprimido por los camiones 94394, que manejaba Serafín Hernández Aguiar, vecino de Independencia 22, en Tapaste y el 67838 que manejaba Emilio Jorge Fernández, de San Francisco 17, en Guanabacoa, cuyos vehículos hubieron de chocar, comprimiendo a Herrera que en esos instantes cruzaba entre ellos.

Dado su estado de gravedad, el herido fué sometido a una operación quirúrgica, amputándosele la pierna.

ROBO

En el puesto de frutas situado en Castillo 11, propiedad de Antonio Chang, se cometió un robo de nueve pesos, teniendo necesidad los ladrones de violentar la puerta de la calle, para penetrar en el establecimiento.

EL EX EMBAJADOR MELLON, REGRESA A LOS EE. UNIDOS, PROCEDENTE DE LONDRES

LONDRES, marzo 17. AP.—Andrew W. Mellon, que ha cruzado el Atlántico tantas veces que ha perdido la cuenta, va a comenzar mañana otro viaje hacia los Estados Unidos a bordo del «Leviathan» terminando su misión diplomática cerca de la Corte de St. James.

Hoy, entre despedidas de amigos y funcionarios, habló de Inglaterra y de los Estados Unidos, pero confinó sus comentarios políticos a manifestar que la administración de Roosevelt «parece que lo está haciendo bastante bien».

En cuanto a las relaciones anglo-americanas, dijo que «eran perfectamente armoniosas cuando llegó a esta y que desde entonces nada ha ocurrido que pudiera cambiarlas».

Hasta que llegue el nuevo Embajador, la Embajada estará a cargo de Ray Atherton, consejero.

EDUARDO BIANCO Y SU ESPECTACULO EN EL «PAYRET»

Se repite esta noche en el Teatro «Payret», el gran espectáculo que ayer triunfó plenamente. Eduardo Bianco, con su popular orquesta típica argentina fué la figura culminante del delicioso programa.

Fueron muy aplaudidos también Rosita Montenegros, con sus bailes españoles, Marianela Bonet en sus admirables interpretaciones en la guitarra, «Las Twin Sisters», «Macarena», el estupendo bailarín, Sol de Luque, cancionista, Spaventa, el popular cantante argentino, la Orquesta de Señoritas «Ensueño», que como siempre estuvo a la altura de su fama y por último la Compañía de comedias que dirige el notable actor Arechavaleta.

Los precios de este interesante espectáculo que se presenta en el teatro «Payret» son popularísimos, a base de treinta centavos la luneta, diez centavos la tertulia y cinco centavos la galería.

Mañana domingo se celebrará matinée a las tres.

EN CADA MUJER, UN CORAZON DE MADRE

Así, en este apotegma sublime que enaltece los más puros y elevados sentimientos de la mujer, podía condensarse el bello argumento de «Canción de Cuna» (Rockabye), que se estrena en «Fausto» el lunes 20.

Constance Bennett, la artista sensitiva, la intérprete genial de tantas páginas que inmortalizó la pantalla, tenía una nueva faceta que no había enseñado todavía su preclaro talento y que nos muestra en esta película.

«Canción de Cuna» tiene uno de los más enternecedores argumentos filmados por Constance Bennet, que ahora lleva como galán a Joel Mc Crea, que está convirtiéndose en la figura masculina predominante de la pantalla.

Bueno será advertir que «Canción de Cuna» no tiene nada que ver con la obra de un escritor español.

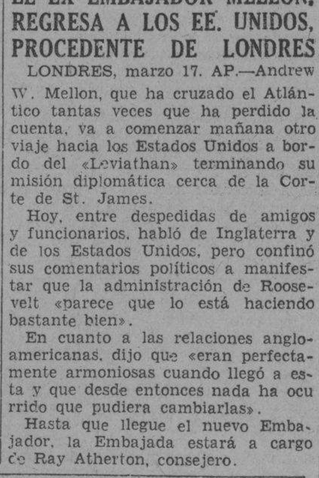

Constance Bennett y Joel McCrea, intérpretes de «Canción de Cuna»

GACETILLAS

NEPTUNO.—Quiroz y Eva Beltri.

Un gran programa extraordinario en la matinée de 2 a 7 y media en Neptuno, comenzando con la comedia «Todo por una mujer» por los jóvenes de la Metro, «La Máscara de Fu Manchú» emocionante producción por Boris Karloff y Mils Asther, estreno de la producción cómica de una hora de risa «Héroes de Tachuela» por los cómicos Stan Laurel y Oliver Hardy y actuación de Consuelo y Salvador Quirós (cancioneros mexicanos) y Eva Beltri (bailarina). Toda la matinée 20 centavos. La variedad actuará a las 5 y 15.

Por la noche a las 8, revista y comedia, a las 8.30 «Héroes de Tachuela» por Laurel y Hardy y a las 9.30 «La Máscara de Fu Manchú» y los cancioneros Quirós y Eva Beltri, luneta 25 centavos toda la función.

La película de Laurel y Hardy vuelve a exhibirse al final de la función de 9.30.

Mañana matinée de 1 a 5 con los Cancioneros y Eva Beltri.

RIVIERA.—La máscara de Fu Manchú.

En las tandas de las 5.15 y 9.45 se estrena la producción por Boris Karloff y Lewis Stone «La Máscara de Fu Manchú» revista y comedia. A las 8.15 «Héroes de Tachuela» por Oliver Hardy y Stan Laurel.

Mañana domingo en la matinée de la 1.30 «La Máscara de Fu Manchú» «Héroes de Tachuela» por Laurel y Hardy «El Amor no Muere» por Norma Shearer «Héroes del Progreso» revista y comedia. En tandas elegantes «La Máscara de Fu Manchú» y a las 8.15 «El Amor no Muere» por Norma Shearer.

El 21 y 22 «Cuando la Vida Empieza» por Loretta Young.

El 23 y 24 «La Momia» por Boris Karloff.

RIALTO.—Un ladrón en la alcoba.

A la una y media empieza Rialto con una revista, un cartón y una comedia «Un Ladrón en la Alcoba» de Kay Francis y «La Noche de Junio 13» de Clive Brook, una revista, una comedia y un cartón.

Precios 20 centavos luneta y preferencia a cualquier hora.

Mañana gran matinée a la una y media, Revista, comedia, cartón episodio «Un Ladrón en la Alcoba», «La Dama y el Caballero» y «Una Mujer a Bordo». Martes «La Momia» de Boris Karloff.

Jueves. Cynara de Kay Francis y Ronald Colman.

TRIANON.—Cynara y La dama del Club Nocturno.

A las 4: Adolfo Menjou en el estreno Columbia «La Dama del Club Nocturno», revista, comedia y estreno de la colosal producción de Ronald Colman y Kay Francis, titulada «Cynara».

En la de 8.30: La Dama del Club Nocturno».

A las 9.45: la extraordinaria película de Artistas Unidos, «Cynara».

Mañana, en la matinée de la una «Nadando en Seco», por Joe E. Brown, Cynara, por Kay Francis y Ronald Colman, revista, muñequitos y Secretos de la policía Francesa, por Gwili Andre.

REGINA.—Un ladrón en la alcoban.

A la una en punto empieza en Regina la matinée a precios corrientes con «Un Ladrón en la Alcoba» de Kay Francis y «La Noche de Junio 13» de Clive Brook, una Revista, una comedia y un cartón.

Precios: 10 centavos damas y niños hasta las 7.30 y 20 centavos después.

Mañana matinée a la una, revista, comedia, cartón, «Un ladrón en la Alcoba», «La Dama y el Caballero» y «Una mujer a bordo».

Martes «La Momia» de Boris Karloff.

Jueves «Cynara».

TOSCA.—Matinée y noche con variedades.

Hoy a la una y media grandiosa matinée especialmente para niños con René Crucet notable imitador excéntrico Sugrañez. (Colección de muñecos que hablan y cantan) y las películas El Caballero de la Noche por Mojica y El Dorado Oeste por George O-Brien, revistas, cartones y comedias. Luneta mayores 15, niños 10. Balcony 10. A las 5 y cuarto El Caballero de la Noche y El Dorado Oeste.

A las 8 y media grandioso debut del famoso trío Beltri Quiroz integrado por Consuelo Quiroz y Salvador Quiroz el as de los cantores mexicanos y la bella Eva Beltri la bailarina de las puntas de oro, exhibiéndose además «El Caballero de la Noche» y «El Dorado Oeste» con comedias y cartones.

Luneta 20. Niños 10. Balcony.

Martes única función de la Compañía de Revistas «Alegría y Enhart.

ACTUALIDADES.—Marina.

Hoy se exhibirá en la tanda de las 4 p. m. la grandiosa producción de gran argumento titulada «La Secuestrada» por Lew Ayres y un nuevo acto de variedades por las huestes de Alfonso Torres en combinación con la pareja Clarivell-Casulla, por la noche a las 8 p. m. se exhibirá la misma película junto con una comedia y se reestrenará la grandiosa e inmortal zarzuela de Arrieta y Camprodón célebre obra «Marina», éxito personalísimo de Mary de Torres, Enrique Urrea y el barítono Alvaro Marante con la cooperación valiosa de Teté Torres, Beatriz F. Llaneza, Alfonso Torres, Alfonso Miranda y coro general. Terminará la función con los aplaudidísimos mosaicos Torres.

INGLATERRA.—La dama y el caballero.

Hoy 10 centavos a todas horas, de 2 a 6 p. m. y de 6 a 11 y media. En matinée y noche.

El estreno de la sensacional super producción por George Bancroft y Wynn Gibson, «El Retador» o «La Dama y el Caballero» y vaudeville, por Paul Lukas, Dorothy Jordan y Charles Ruggles; con la comedia «Un Marido Monstruo» y el cartón «Que salga el Toro».

A las 5 p. m. la comedia, el cartón y «La Dama y el Caballero».

Mañana «El Signo de la Cruz» por Elissa Landi, Fredric March, «La Insaciable» por Carole Lombardi y «Los Rompecabezas» por los hermanos Marx.

VERDUN.—La momia y Soy un fugitivo.

La máxima atracción cinematográfica de la Habana está hoy en el cinema «Verdún» pues lleva a la pantalla dos películas estrenos que pondrán a prueba los nervios de los espectadores.

Uno es «La Momia» por Boris Karloff con Karen Morley y la otra «Soy un Fugitivo» por Paul Muni y Glende Farrell además comedias revistas y cartones sonoros.

Precios: Matinée damas y niños diez, caballeros veinte.5 y cuarto diez centavos todos y por la noche mayores veinte y los niños diez centavos.

Mañana estas películas y además «El Dorado Oeste por George O-Brien.

UNIVERSAL.—El signo de la cruz.

Grandioso y monumental el programa de hoy en este cómodo, ventilado y concurrido cine de las buenas producciones. Función de 1 a 6 y de 6.15 a 11, caballeros 20 centavos, niños 10 y damas 15. Comienza con comedia y variedad. Interesante producción «Desamparados» por George Bancroft, hablada en español. La mejor producción del año «El Signo de la Cruz» de Fredric March y Elisa Landi. Mañana «El Signo de la Cruz» y otras valiosas películas. Lunes un programa especial.

OLIMPIC.—Justicia divina.

Un programa lleno del mayor interés, es el que para hoy ha combinado la empresa de este concurrido y confortable cine, situado en la calle B. y Avenida Wilson en el Vedado, acreditado por sus magníficas proyecciones. En sus elegantes tandas de 5.15 y 9.30 comedia y variedad. La magistral super joya de grandioso argumento «Justicia Divina» de Maureen O-Sullivan y C. Laughton. A las 8.15 sublime producción «Mujer Voluptuosa» de Joan Crawford y Robert Montgomery. Mañana extraordinario programa en matinée y demás tandas.

BERNDES.—Divorcio en la familia.

Grandes películas exhibe hoy este gran teatro de Marianao, dotado del mejor sonido, ventilación y comodidades. En sus tandas de 5.30 y 8.30 la monumental super joya «Divorcio en la Familia» de Jackie Cooper y Lewis Stone. Extraordinaria producción «Corazones Valientes» de Robert Montgomery, completando el programa linda comedia y revista de asuntos mundiales. Mañana episodio de «Héroes del Progreso», «Obstinación» y «Piernas de Perfil». Lunes estreno «Cuando la Vida Empieza» y «Marido Comprado».

CUBA.—Soy un fugitivo.

Paul Muni, el ya famoso actor hace una maravillosa interpretación de la versión cinematográfica de la biografía del evadido de la justicia Robert E. Burns, que bajo el título de «Soy un Fugitivo» se estrena hoy en el Cuba. En la matinée a la una y cuarto y función de las ocho y cuarto se exhiben además de la citada producción «Y lo llaman pecado» por Loretta Young y David Manners; la comedia «De Parranda», «El Asesinato de la Sinfonía», y la revista sonora. En la tanda a las cinco «Y lo llaman Pecado» y «Soy un Fugitivo».

Diez centavos por la tarde y diez las damas y veinte los caballeros en la función nocturna.

VIVES.—Misterios de la policía de París.

Hoy un regio e interesante programa, con películas de valer en este gran cine de la calle B, y 27 en el Vedado. Da comienzo en sus tandas de 5.30 y 8.30 con revista de asuntos mundiales. La sensacional y emocionante producción «Misterios de la Policía de París» por Gwili Andree. Estupenda super joya «Trece Mujeres» de Irene Dunne. Mañana, «La Garra», «Piernas de Perfil», «Don Yankee». Lunes «La Garra» y Monsieur Le Fox. Martes presentación del Trío Beltri y la film «Amor Profano».

SUSCRIBASE Y ANUNCIESE EN EL «DIARIO DE LA MARINA»

MUSICA Y MUSICOS

Carmita Burguete triunfa en España. Intérprete admirable de nuestros ritmos, paséalos gloriosamente por las ciudades más importantes de la Península Ibérica. Madrid, Zaragoza, Pamplona, San Sebastián, Eibar, Burgos, Palencia, Valladolid, Barcelona, Reu, Tarragona, Mataró, Figueras, Huesca, Soria, Sevilla y también Cádiz como Palma de Mallorca han gustado ya la miel rica de las criollas, boleros y demás típicas canciones de nuestro suelo difundidas exquisitamente por la gracia y el arte de Carmita Burguete.

Y a estas horas el Norte de Africa también conoce de nuestros ritmos. Hasta allá Carmita los ha llevado. Así nos lo comunica en postal del 22 de febrero recientemente recibida. El éxito, dice, es formidable y, añade, esta alegría nos la acrecienta el saber que ya Ernesto, (Lecuona) está restableciéndose rápidamente en Madrid.

María La O, Rosa La China, El Frutero, Adiós mi amor y otras igualmente bellas canciones como Alí Baba y Siboney todas de Lecuona y el Manisero de Simons, son popularísimas. Toda España las canta y las aplaude cuando las oye a sus máximos intérpretes.

En un párrafo de su carta, también de febrero, escribe Carmita: «Ernesto Lecuona recorre triunfalmente la España con sus melodías; arrebata asimismo no solo como compositor sino como pianista. La Orquesta se ha impuesto por su valer propio y reciben ovaciones delirantes lo mismo que los bailarines Mario y Grecia que repiten los bailes cubanos en medio de grandes aclamaciones.

Nos cuenta también Carmita de sus visitas a la casa donde murió el célebre Murillo, a la Macarena, a la casa donde nació Eslava, el gran don Hilarión y en fin, sus múltiples y variadas impresiones que la hacen vivir en un segundo cielo...

De la fiesta con que les obsequió el consejero-ministro de la Embajada de Cuba, señor Manuel S. Pichardo, cuenta el A. B. C. que fué muy animada y muy del agrado de los amantes de la música cubana.

Los danzones, sones y rumbas interpretadas por la Orquesta Lecuona, dice el crítico que adquirieron su verdadero valor musical y de Carmita escribe que «dijo de un modo magistral» los varios pregones y la célebre canción María la O.

Es grato saber que nuestros ritmos van adquiriendo en tierras extranjeras el aplauso y la apreciación que merecen y que nuestros artistas como verdaderos apóstoles van difundiendo con amoroso entusiasmo las criollas cadencias por doquiera.

Así se hace Arte, también, y se hace Patria.

A las cinco de la tarde de hoy y en la Sala Espadero celebra Alfredo Levy un recital de piano.

Levy es alumno distinguidísimo del Conservatorio Nacional la prestigiosa institución que fundara Hubert de Blanck en 1885.

El programa combinado para la presentación de Alfredo Levy es el siguiente:

1—Sonata op 120 en La mayor, Schubert.

Allegro Moderato.—Andante.—Allegro.

2—a) Pastorales, Scarlatti-Tausig.

b) Capricho, Scarlatti-Tausig.

c) Preludio núm. 21.

d) Ecossaise op 72 núm. 3, Chopin.

e) Tarantelle.

3—Una tragedia en Shanghai, Chasins.

b) Aragonesa, Cassado.

c) Scherzo-Valse, Moszkowski.

Este acto será público.

N. B.

SIETE HERIDOS LEVES EN UN CHOQUE DE AUTOMOVILES EN ZANJA Y PADRE VARELA

En la esquina de Belascoaín y Zanja, chocaron en la mañana de ayer los automóviles 2158, que conducía Manuel García Cernuda, de 48 años, vecino de Gervasio 130, y el 36027, manejado por Tomás Vento Ochoa, de 35 años y de San Rafael 150.

El automóvil de Cernuda se precipitó contra una de las vidrieras del establecimiento de peletería «Broadway», rompiéndola, la que actualmente se encuentra vacía por estar desalquilada la casa.

A consecuencia del hecho, resultaron heridos Pablo Nur Montero, de 22 años, vecino de Rayo 40; Guillermo Hernández, de 30 años, vecino de San Nicolás 126; Luis Ruiz, de 24 años, de Dragones 37; Eufemia Rodríguez González, de Rayo 40; María Teresa Fernández, de igual domicilio y ambos chauffeurs.

Todos fueron asistidos de lesiones de carácter leves, en el segundo centro de socorro.

Con lo actuado se le dió cuenta al juez correccional de la Tercera

ENCANTO

HOY 3½ A 11½

M.G.M. presenta "COMO TU ME DESEAS" -AS YOU DESIRE ME- con Greta GARBO

ERICH Von STROHEIM MELVIN DOUGLAS OWEN MOORE

ULTIMA PELICULA DE GRETA GARBO

Requisitos para que los jubilados puedan ejercer de abogados

El Tribunal Supremo aclara quiénes tienen derecho a ejercer y cobrar pensión

Numerosas son las consultas que se han dirigido al doctor Leopoldo J. Cañizares, secretario de Gobierno del Tribunal Supremo, acerca del derecho de los jubilados del Poder Judicial a ejercer la profesión de abogado. El referido funcionario, con objeto de obviar dudas, nos ha facilitado cuanto se relaciona sobre particular.

Nos dijo así el doctor Cañizares:

«—La Ley de dieciocho de marzo de mil novecientos veintisiete, en su tercera de sus disposiciones transitorias, reservó el derecho de acogerse con arreglo a la legislación anterior a los que tenían las condiciones exigidas por ésta en la fecha de la publicación de la nueva ley, o menos en lo relativo a la cuantía de la pensión; habiendo consultado el doctor Antonio López Martínez, secretario de Sala jubilado de la Audiencia de la Habana, si podía ejercer la profesión, la Sala de Gobierno de dicho alto Tribunal resolvió en diez y ocho de abril de mil novecientos treinta y dos, de conformidad con el informe del presidente, doctor Vivanco, el aludido acuerdo en virtud del cual, interpretando aquella disposición, pueden ejercer la profesión los jubilados que se encuentran en las condiciones a que el mismo se contrae.

«El informe del doctor Vivanco que la Sala adoptó como acuerdo dice así: «El doctor Antonio López Martínez, promovió su expediente de jubilación como secretario de Sala de la Audiencia de la Habana, en que le fué otorgada por decreto del Presidente de la República de diez y uno de diciembre de mil novecientos veintinueve, por hallarse comprendido en la tercera disposición transitoria de la ley de diez y ocho de marzo de 1927 en armonía con el caso (c) de jubilación potestativa del artículo segundo de la ley de dieciseis de marzo de mil novecientos diez y siete, modificada por la de diez de julio de mil novecientos veinte; y por escrito de treinta y uno de marzo del año en curso, pidió ante la Comisión de Jubilaciones y Pensiones del Poder Judicial consultando si podía ejercer su profesión de abogado sin dejar de percibir su jubilación; consulta que ha sido elevada a esa Sala por dicha Comisión por ofrecer duda el mismo.

—Esta Presidencia es de parecer que el consultante no es de las personas comprendidas en el artículo cuarto de la ley de diez y ocho de marzo de mil novecientos veintisiete, pues si bien es cierto que su Jubilación fué otorgada por virtud de la ley, puesto en la disposición tercera transitoria de dicha ley, ésta permite a los que como el señor López Martínez, hubieren reunido los requisitos exigidos por la legislación anterior antes de promulgarse la vigente, que se pudieran acoger a los beneficios de aquella, entre los que se encuentra el poder ejercer la profesión, habiendo percibido su jubilación, ya que la prohibición de ese ejercicio no se dispone hasta la vigencia de la actual ley de diez y ocho de marzo de mil novecientos veintisiete.

PASO DEL DIRIGIBLE «AKRON» POR GUIRA DE MELENA

GNIRA DE MELENA, marzo 17. (Por telégrafo).—Nuestra población, regocijada, contempló por primera vez el paso de un dirigible al cruzar a las cinco y media de la tarde de ayer, en majestuoso vuelo, el «Akron», de la Marina de Guerra norteamericana. Procedía del S. y llevaba rumbo N. O., navegando a moderada velocidad y a poca altura, visible en todo el Término.—Rodríguez, corresponsal.

EL AKRON SOBRE NUEVA GERONA

NUEVA GERONA, marzo 17. (Por telégrafo.)—El dirigible «Akron» pasó ayer tarde por sobre la ciudad siguiendo rumbo al Oeste. Toda la población tuvo oportunidad de ver el gigante de la Marina de guerra norteamericana.—Montané, Corresponsal.

GACETILLAS

WILSON.—La momia.

Hoy 10 centavos a todas horas de 2 a 7 p. m. y de 8 y media a 11 y media p. m. En matinée y noche el estreno de la regia super producción por Boris Karloff y Zita Johann, «La Momia» y la nueva edición de la sensacional y emocionante producción por Lon Chaney y Ruth Miller, «El Jorobado de Nuestra Señora de París» y la comedia por George Signey y Charles Murray «Fábrica de Divorcios» y el cartón «La Multitud Ronca».

A las 5 p. m. «La Momia» «Fábrica de Divorcios».

Mañana «El Signo de la Cruz» interpretada por Elissa Landi, Fredrick March; «La Confidente» por Claudette Colbert; y «Los Rompecabezas» por los hermanos Marx.

MAXIM.—Sherlock Holmes.

Presenta hoy en su función corrida desde las 8.30 un grandioso programa. El reestreno de la superjoya SHERLOCK HOLMES cuyo principal intérprete es el genial Clive Brooke; también se estrena la deliciosa producción MUJERES DE LOS DOCTORES, cuyos principales intérpretes son Warner Baxter y Joan Bennett, así como un cartón y una revista. Precios: damas y niños 10 centavos. Mañana: UN LADRON EN LA ALCOBA.

M.E.C.D. 2016

Venta Eliminadora

Marzo 16 QUINCE DIAS **Marzo 31**

SAN JOSE

EL SANTO DE MAS COMPROMISOS
¡APROVECHESE! SALGA DE ELLOS EN FORMA ECONOMICA:

Secciones Especiales desde 50 centavos. **Véalas!**

ADORNOS, LAMPARAS, VAJILLAS, CUBIERTOS — OBJETOS DE ARTE **50%** de VERDADERA REBAJA. — CUADROS, TAPICES, RELOJES, Etc., Etc.

Casa Versalles NEPTUNO ::: 24 :::

FRENTE AL TEATRO ENCANTO

DIA DE **SAN JOSE** NOMBRE DE ESTA CASA

Dulces finos a 30 cts. libra

Vino Moscatel importado a 50 centavos botella.

OBISPO 31 ENTRE MERCADERES Y SAN IGNACIO

Teléfono A-1706

AUMENTAN LOS GASTOS DE LAS JEFATURAS DE SANIDAD EN $15,000.00 MAS AL AÑO

El Secretario del Ramo anunció a los periodistas haberse ya terminado el anteproyecto de la Dirección de Sanidad. Inician activa campaña contra los roedores en los muelles y comercios

El doctor Céspedes, secretario de Sanidad, declaró ayer a los periodistas haber terminado ya la preparación del anteproyecto de presupuesto correspondiente a la Dirección del Ramo, de acuerdo con la reducción que ha de llevarse a cabo en el próximo año fiscal, calculada en más de ochocientos mil pesos por la comisión que estudia el presupuesto general de la Nación. El anteproyecto señalado está hecho, desde luego, dentro del plan de economías a que nos referimos.

Agregó el jefe de Sanidad que espera tener terminado para la mañana de hoy la parte que se refiere a la Dirección de Beneficencia.

En esa última parte del reajuste general ha sido necesario hacer un estudio detenido de todos y cada uno de los créditos para hospitales y asilos, con el propósito de no disminuir en toda la nación el número de camas disponibles para los menesterosos, aun cuando sea necesario suprimir alguno que otro centro benéfico considerado de cuarta categoría, cuyas dotaciones, en parte, se toman para reforzar los fondos de las que subsistan. Tampoco ha de sufrir perjuicio alguno el número de niños becados, pues se mantendrán, como hoy, todos los asilos y creches.

En el reajuste de la Dirección de Sanidad se ha aumentado la consignación para los trabajos de limpieza de las jefaturas locales a la cantidad de quince mil pesos anuales, cantidad que no lesiona otros servicios importantes.

LA DESRATIZACION DE LA CIUDAD

Siguiendo las normas establecidas cuando el doctor López del Valle, en su carácter de jefe de Sanidad de la Habana, organizó en época del doctor Enrique Núñez, secretario del Ramo, el Negociado de Desratización, el doctor Miguel A. Rodríguez Barquín, jefe de Desinfección y Desratización, ha iniciado una activa campaña contra los roedores, especialmente en los muelles y en las zonas de comercio de la llamada Habana Vieja.

Y para conseguir ese objeto ha dividido en dos grupos los obreros a su mando. Un grupo tendrá la vigilancia y captura de las ratas en los muelles y litoral, exigiendo a los capitanes de buques coloquen los discos metálicos lo más próximo posible a las embarcaciones para evitar, lo que se ha comprobado, de que los roedores cuando el disco está cerca del muelle, se dejan caer a los mismos libremente.

El otro grupo de obreros obligará al comercio a cumplir el decreto presidencial número 1018, que dispone se mantengan las ratoneras perfectamente cebadas, pues se ha comprobado que en muchos establecimientos dichas trampas están polvorientas y sin cebo.

¡Recién descubierto! un valioso protector de los dientes

—un material enteramente nuevo para limpiar y pulir que es dos veces más suave que otros materiales de pulimento comúnmente empleados en los dentífricos. Da a los dientes más tersura y mejor brillo—la placa de mucina desaparece completamente.

LOS Laboratorios Pepsodent anuncian un descubrimiento trascendental—un nuevo material que limpia y pulimenta. Este nuevo y eficaz material forma parte del dentífrico Pepsodent desde hace más de seis meses y posee tres virtudes exclusivas:

1. **Su eficacia para remover la oscura y destructiva PELICULA no tiene precedente.**
2. **Su textura es invisiblemente fina. Por lo tanto imparte al esmalte un lustre más brillante.**
3. **Es *inofensivo* porque es suave—sí, dos veces más suave que los agentes pulidores de uso común.**

Sin embargo, el *sabor* y la *apariencia* de Pepsodent son los mismos que Ud. ha conocido siempre. En resultados y en lo inofensivo es nuevo—enteramente nuevo.

Pepsodent—el dentífrico especial para eliminar la PELICULA

La eliminación de la PELICULA es y será siempre la misión principal del dentífrico Pepsodent. El Pepsodent actual elimina la película más eficazmente que cualquier dentífrico hasta ahora. El nuevo material de limpieza y pulimento de Pepsodent produce un cambio en la apariencia de los dientes en unos cuantos días.

Compre un tubo de Pepsodent hoy mismo. Vea qué pronto y de qué modo tan inofensivo libra a sus dientes de la película que causa la caries—vea cómo los pule y qué hermoso brillo les da.

Pepsodent

Limpie sus dientes con Pepsodent dos veces al día—vea a su dentista a lo menos dos veces al año.

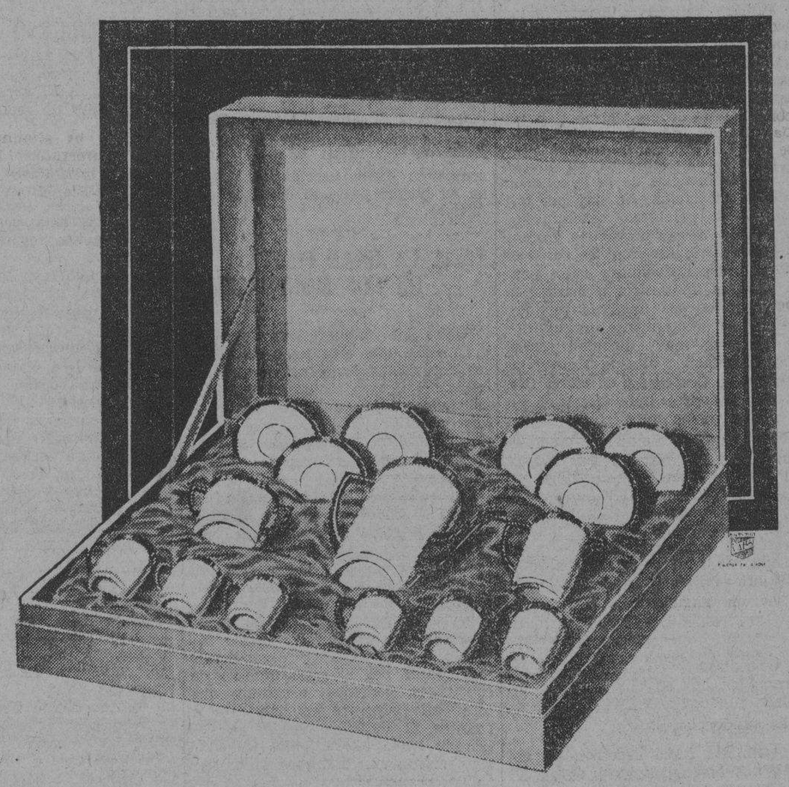

SECCION X

OBISPO 85

Especializamos en artículos para regalos. Nuestras secciones permanentes desde 50 cts. hasta $10 permiten el regalo sugestivo y ecónomico. Presentamos un magnífico juego de porcelana y adornos de plata Vale: $5.50

NUEVA DIRECTIVA DE LOS CABALLEROS CATOLICOS

La Unión número 7 de la Asociación de Caballeros Católicos de Cuba, eligió, en una junta general que se celebró el día 14 de febrero, su nueva directiva, la que tomó posesión en un brillante acto efectuado el 24 del propio mes.

A continuación vamos a ofrecer la forma en que ha quedado constituída la directiva de referencia: presidente, Gerardo Valcárcel Paz; vipresidente, Eugenio Moreno García; secretario, José A. Fernández; vicesecretario Rafael Faxas Valls; tesorero, Luis Cols Camps; vicetesorero, Mario Rodríguez García; abanderado, Jaime Alemany Alemany; viceabanderado, Antonio Lotina Ibarra.

Vocales: Francisco López Gómez, Julián Sotorrío Cubría, José González Bango, Francisco Utset Macía, José Escala Espinosa, y José Cornes Uruen; y consilario, Mon. Francisco Garro Urrizar.

Hasta todos ellos queremos hacer llegar nuestros parabienes.

SUSCRIBASE Y ANUNCIESE EN EL «DIARIO DE LA MARINA»

GRAN FESTIVAL DE LA ASOCIACION NACIONAL DE INVALIDOS DE CUBA

Para el día 2 de abril se ha fijado la fecha del gran festival que la Asociación Nacional de Inválidos ofrecerá en la finca Las Piedras, el día 2 de abril, patrocinado por el Comité de Damas de la Asociación, del que forman parte las señoritas Margarita Torres y Matilde Debrose.

Amenizarán la fiesta que dará comienzo a las dos de la tarde, la orquesta de los Hermanos Castro y el Septeto Cuba, con un selecto programa. Habrá concursos de fox, de danzón y de son, con precios para los triunfadores.

De la Estación Terminal saldrá un tren especial, a la una y treinta de la tarde, y regresará al terminar el baile, a las siete y treinta. Además los servicios de costumbre de trenes y ómnibus entre San Francisco de Paula y esta capital.

ARRESTADO EL AUTOR DE UNAS LESIONES GRAVES

La Policía de la Segunda Estación detuvo a Joaquín González Díaz (a) «Bacallao», vecino de San Isidro 70, con motivo de haber agredido a su mujer Juana Gutiérrez González, vecina de Picota 81, ocasionándole una grave herida con un puñal que no ha sido ocupado.

Según manifestaciones de Juana, dicho individuo determinó el agredirla, por haber terminado las íntimas relaciones que existían entre ambos.

El acusado será presentado en la mañana de hoy ante el juez de Instrucción de la Sección Segunda, que conoce de estos hechos.

UN LADRON TRATO DE HERIR A UNA SEÑORA QUE LO VIO ROBANDO; FUE ARRESTADO

En la habitación número 16, de la casa de huéspedes situada en Aguila 127, reside la señora Brígida García Sánchez, de 48 años de edad y su esposo Zacarías Sánchez Matías, comerciantes, de 52 años de edad.

Durante la madrugada pasada, Brígida se despertó al sentir ruido en la habitación, pudiendo observar que un sujeto desconocido, trataba de abrir un baúl, por lo que dió el auxilio, llamando a su esposo. El ladrón trató de atacarla, cosa que no efectuó por la intervención de Zacarías, dándose acto seguido a la fuga el delincuente, siendo más tarde detenido, manifestando nombrarse Alfonso Ruiz Arredondo o Leonardo Pino (a) «Abuelito», de 32 años, vecino de Habana 197, conocido delincuente.

«Abuelito» fué presentado ante el Juez de Instrucción de la Tercera, autoridad que lo envió al vivac.

Crónica Habanera

(Viene de la página CINCO)

LA BODA DE ANOCHE

ELENA COLINA

Anoche, ante una concurrencia selecta y distinguida que llenaba las naves de la aristocrática iglesia parroquial del Vedado, se celebró la boda de la bella señorita Elena Colina y López Aldazábal con el joven Manuel García de los Reyes.

Ceremonia distinguida, para la cual lució el templo de los Padres Dominicos una bellísima decoración floral.

Una preciosa decoración floral lució para esta distinguida ceremonia el bello templo de los Padres Dominicos. Bellísimas flores distribuidas profusamente, con exquisito gusto, tapizaban el altar, la senda nupcial y la entrada del pórtico. Completaba este adorno multitud de arecas distribuidas de trecho en trecho.

Cerca de las nueve y media se presentó en la iglesia la señorita Colina, portando como complemento de su elegante atavío un lindísimo ramo de callas.

Fueron padrinos la señora Otilia de los Reyes de García, madre del novio, y el padre de la novia, señor Angel Colina y Gutiérrez.

Testigos por parte de ella, fueron: los doctores Antonio M. Valdés y Mauricio López Aldazábal, y los señores Moisés Almansa y Alfonso López Olivera.

Por el novio: los doctores Armando Rosales y José Maciá, y el señor José Toribio Bravo y el Rvdo. Hermano Victorino, del Colegio de La Salle.

CHATEAU MADRID

Los sábados del Chateau Madrid, siempre se ven favorecidos por un grupo elegante de familias de la sociedad habanera que gustan de estas fiestas distinguidas.

La comida se servirá al reducido precio de un peso cincuenta el cubierto, habiéndose ya reservado algunas mesas para parties diversos.

El baile con la orquesta Siboney y un sexteto, y el espléndido show, contribuirán a la mayor animación de la noche.

El show, como siempre será presentado por el simpático maestro de ceremonias Sam W. Young, quien se ha captado las simpatías de los asistentes.

El joven cantante procede del Oeste de los Estados Unidos, donde se le llama el tenor de la voz de plata, habiendo actuado en el Hotel Saint Francis, de San Francisco, la atractiva ciudad del Cuerno de Oro y también en el Hotel Alcázar, de Miami.

Mañana domingo se inaugura «La Hora del Cocktail», fiestas tardeñas que constituyen una plausible innovación por parte de la Directiva del Chateau Madrid. En la misma se servirá un buffet especial al precio de setenta y cinco centavos.

PRO ARTE MUSICAL

Nathan Milstein, el admirable violinista ruso muy conocido del público de Pro Arte Musical, por haber visitado en dos ocasiones anteriores dicha sociedad, ofrecerá el próximo martes 21 y el viernes 24, dos conciertos en el Auditorium, exclusivamente para los socios de la Institución.

El joven virtuoso del violín es un artista de exquisito temperamento, comparado por la crítica con los grandes maestros del divino instrumento.

Estos conciertos, como siempre, comenzarán a las cinco y media de la tarde.

EN LOS QUINCE

Una bella señorita de nuestra sociedad cumple en la fecha de hoy la suspirada edad de los quince años.

Nos referimos a Graciella de Blanck, hija del distinguido matrimonio Armando de Blanck y Estela Riva.

La gentil Graciella, festejando el suceso, recibirá a sus amistades de seis de la tarde en adelante, en su residencia del Vedado.

Recibo en la intimidad, sin carácter de fiesta.

TEMPORADA GUERRERO-MENDOZA

Con gran éxito se desarrolla en el Principal de la Comedia la temporada de la compañía Guerrero-Mendoza.

Este magnífico conjunto que dirige María Guerrero y Fernando Díaz de Mendoza, se anotan diariamente resonantes triunfos.

Hoy sube a escena en la tanda elegante de las cinco y media de la tarde, la interesante obra de Fernández Ardavín «Doña Diabla», uno de los grandes aciertos de esta compañía.

En la función nocturna, a las nueve y media, se representará «En Flandes se ha puesto el sol», la grandiosa obra de Marquina.

SIMPATICO HOMENAJE

El próximo domingo, en el Restaurant Suizo de Acosta número 27, le será ofrecido un homenaje en forma de almuerzo a Paquita Alfonso, figura destacada de la Compañía de Revistas de Casas que actúa con gran éxito en el Teatro Martí.

Son ya numerosísimas las adhesiones para este simpático acto que le ofrecen a la bella artista sus admiradores de la Habana.

Amenizará el acto la orquesta Daiquirí ejecutando un programa variado.

Las personas que deseen adherirse al homenaje podrán hacerlo notificándolo en la contaduría del Teatro Martí.

CONCIERTO DE MUSICA CRIOLLA

El concierto de música cubana organizado por el conocido compositor Arturo Guerra, que había sido aplazado, se celebrará el día primero del próximo abril.

Será en el Hotel Nacional con el mismo programa, en el cual figuran distinguidos artistas cubanos.

(Continúa en la página NUEVE)

LOS MEJORES DULCES PARA SAN JOSE

ENTREMESES y REPOSTERIA SUIZA, a . . . . **40** CTS. LIBRA

Hacemos BOCADITOS de acuerdo con su presupuesto

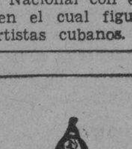

"El Bombero"

GALIANO, 120. TELEFONO A-4076.

Dias económicos

—Sábados y Lunes

Cualquier dia de la semana le venderemos barato: el Sábado y el Lunes más barato todavia.

Baticas

De Soisette y de Olain estampado, con adornos de muselina.

Fajas

De cuti brocado, cómodas y flexibles Este precio por solo el Sábado y el Lunes

Trajecitos

La camisa en poplin de colores o blanca se vende separada por solo

29 cts.

El pantalón de dril de hilo muy fuerte, con refuerzos para mucha duración por

59 cts.

LA ISLA de CUBA

LA CAMARA DE COMERCIO PIDE AL CLEARING HOUSE UNA TARIFA MAS MODERADA

El Presidente de la Cámara de Comercio Cubana señor Charles C. Dufau, dirigió, en cumplimiento de un acuerdo adoptado por la Junta de Directiva de la corporación, celebrada el día 27 de febrero pasado, el siguiente escrito al Presidente del Clearing House de la Habana:

«Al dar cuenta en la última junta de Directiva que celebró esta Cámara el día 27 de febrero próximo pasado, de la queja de una firma asociada, por lo excesiva que resulta en muchos casos la comisión de $0.25 que cobran los bancos al hacer efectivos cheques en plata procedentes del interior, cuya cuantía no pasa de 100 pesos; se acordó pedir a esa entidad que usted preside, que modifique la tarifa actual y fije una escala más proporcionada que la que hoy rige».

Fallecimiento de un significado político

ENCRUCIJADA, marzo 17. DIARIO, Habana. En la mañana de hoy falleció de penosa enfermedad el antiguo vecino Angel Ruiz Hurtado, ex-concejal y Alcalde Municipal significado en la revolución de febrero del 17.

Mañana se efectuará el sepelio. Nuestro más sentido pésame.

Ayllón Ferrer, Corresponsal

LOS FABRICANTES PIDEN LA DESAPARICION DEL TABACO DE A CENTAVO

Al mediodía de ayer acudieron a Palacio los señores Fidel de Cespedes Tamayo y Justo Tamayo, Presidente y Vicesecretario, respectivamente, de la Asociación Cubana de Fabricantes de Tabacos, los que hicieron entrega al Secretario de la Presidencia, doctor Guerra, de un escrito dirigido al Jefe del Estado, en el que se hace constar que «la preocupación del fabricante de tabaco organizado no es otra que el tabaco de a centavo, que lleva a la ruina al fabricante y tiene sumida en la más espantosa miseria al tabaquero». Tras analizar el clandestinaje, llevado a cabo por los burladores del Fisco, dicha Asociación solicita que el Presidente dicte un Decreto prohibiendo que el tabaco se detalle a menos de dos centavos por unidad, o sea a 20 pesos el millar, considerándose clandestino todo aquel que se detalle a más bajo precio.

FUGA DE PENADOS DE LA «ISLA DOS PORCOS», QUE ESTA FRENTE A SANTOS

SAO PAULO, Brasil, marzo 16. AP. Los convictos amotinados en la isla de Dos Porcos, frente a Santos, así como quince hombres escaparon hoy en una balsa antes de que llegaran las tropas para restablecer el orden.

M.E.C.D. 2016

FARMACIA DEL
Dr. Penichet
Belascoain y Virtudes
U-7004— Teléfonos —U-6855
DE TURNO HOY

DE TURNO HOY

SULFO - ZINC
DAUDEN
Alivia y Cura
Enfermedades de la Piel
Farmacia: Doctora Dauden.
10 DE OCTUBRE 130. — M-5303

FARMACIA
DROGUERIA
DE
"JOHNSON"
DE TURNO LOS LUNES
Obispo Nº30 TELEFONO-A-2129.

LA MAYOR
35 EDIFICIOS
700 EMPLEADOS
SARRA
DROGUERIA
ABIERTA TODOS LOS DIAS
TODA LA NOCHE LOS MARTES
A-8020 A-3641

Farmacias de Turno

SABADO

HABANA

Ave de Italia Número 129	A-2171
Zenea y Perseverancia	
San Rafael No. 126	U-6886
M-3202	M-7971
Padre Varela número 117	M-4659
Plácido 4 (antes Bernaza) esq. a Obispo.	A-1235
Paula No 53	M-5462
Gral. Carrillo y Aramburu	U-6902
Gral Aranguren y Condesa	M-4616
Máximo Gómez 363 esquina a Matadero	M-4785
Zenea y Raimundo Cabrera	M-4634
Salud y Lealtad	M-5440
Finlay 115 entre Oquendo y M. González.	U-6712
Ave de Menocal y General Carrillo U-6890	U-6885
Gral. Aranguren y General Aguirre	M-4540
Máximo Gómez Nº 412	M-5371
Merced y Picota	M-3787
Aguila y Vives	M-4379
Ave de la República número 265	U-6822
Ave de Menocal número 72	U-3080
Padre Varela No 19	U-6555
Esperanza No 57	M-4034
Crespo y Refugio	M-4688
Máximo Gómez 128 esquina a Figura	M-8076
Ricla y San Ignacio	M-4710
Hospital y Jovellar	U-6630
Luz y Compostela	M-1909
Padre Varela 98	M-6657
Ave de Menocal número 42	
Oquendo y Víctor Muñoz	U-6803
Cárdenas No 55 A-2633	M-4501
Gervasio y Maloja	M-5155
Paseo de Martí número 104 M-8883	M-5468
San José y Lealtad	A-9966
Aguila 154	M-6667

VEDADO

Zapata entre A. y B F-6065	F-1365
Ave Gral. Machado 500 esquina a 22 F-6164	F-2885
Calle 12 y 21	F-6172
Calle 5 No 40	F-5872
Ave de Wilson No 20.	F-6224
Calle 23 número 393 esquina a 4	F-6130

VIBORA

10 de Octubre y Avenida de Acosta	I-1178
10 de Octubre y Estrada Palma I-7756	I-7715
Dolores y 15 Reparto Lawton	X-3058
Santa Catalina No 61	X-2317

JESUS DEL MONTE Y SANTOS SUAREZ

10 de Octubre No 367.	I-1492
Juan Delgado y Libertad	I-3636
10 de Octubre No 130	M-5303
Juan Bruno Zayas y Lacret, I-2727	I-2828
10 de Octubre No 367	I-7795

LUYANO

Cueto y Municipio	X-3048
16 y Pocita	X-2234
Ulacia y Carretera de Güines	X-2289
Fernández de Castro número 121.	I-7452

CERRO

Calzada del Cerro número 815	I-7272
Moreno 40 letra B	I-7410
Calzada del Cerro número 891	I-7842
Florencia y San Quintín	I-7550

NOTA.— Este grupo debera prestar el servicio público todo el día y la noche de los Domingos y Fiesta y Duelo Nacional siguientes: Enero 15 y 28; Febrero 26; Abril 9; Mayo 20 y 21, Julio 2; Agosto 13; Septiembre 24; Noviembre 8; Diciembre 17.

HABANERAS

LA MODA ACTUAL

NOTAS DE PARIS

Aunque varios críticos franceses opinan que la mujer moderna carece de elegancia, gracia y afabilidad, hay que verlas a la hora del cocktail o del té en **Ciro** u otros restoranes de moda, para comprender lo equivocados que están.

En esas fiestas fastuosas donde parece que se dan cita todas las mujeres elegantes de París, es donde se comprende el gusto de la mujer moderna. A veces ciertas modas no son del todo favorecedoras, disimulando estos defectos con los detalles que tan interesantes resultan en esta temporada.

Madame Schiaparelli presentó en su última exposición una creación que lucía ella misma, ofreciendo un gran interés entre las personas que fueron a contemplar su gran colección. Combinaba dos de sus favoritos colores el **gris-cel** y el **rojo Shanghai**. El traje era en gris con la chaqueta roja. El **ensemble** era de una tela nueva que ella sólo tiene, que es un tejido de lana y seda, siendo la línea del traje sencilla y clásica de corte difícil, en forma de campana, la falda, y la chaqueta hasta la cadera siendo ésta de terciopelo. Las mangas son las conocidas por mangas de órgano, o sea muy rectas desde el hombro, adquiriendo la amplitud con los pliegues tubulares semejándose a los tubos del órgano, de donde procede el nombre.

Esta casa tiene una bella colección de telas para verano. Entre los vestidos que más llamaron la atención se encuentra uno en azul oscuro de crépe rizado, sobre el que también luce una chaqueta color rojo vivo de crochet, recogido el cuello con un cordón, pudiendo variar el aspecto de este conjunto con otra blusa que resulte sencilla en la línea, pero con la belleza de un color distinguido.

REGALOS PARA SAN JOSE

El regalo distinguido, que representa el gusto con que ha sido escogido, es el que mejor se recibe; y si a esto se añade el que resulte práctico, será doblemente agradecido.

Hoy constituye una economía el hacer un regalo de dulces, ya sea en forma de confituras, en una elegante caja de bombones, o bien en un cake, o dulces finos por libras.

La antigua y muy conocida casa **El Moderno Cubano**, que siempre fue la preferida del público distinguido, acaba de recibir los más finos artículos propios para los regalos de mañana, en materia de dulcería.

Ya es sabido que dicha casa está unida a la de **Potín**, en O-Reilly, 37, donde hay siempre lo mejor, a precios económicos.

LA FILOSOFIA FEMENINA

La mujer que no tenga nociones de lo que es la filosofía, debe empezar por estudiar un poco de lo que se trata, llenando este vacío con la voluntad de observar, reflexionando y sobre todo dominando sus instintos y su carácter.

De este modo ganará mucho aumentando sus encantos morales, al considerar a las personas como son y no como debieran ser, cediendo a sus exigencias y a su modo de pensar, al ajustarse a las conveniencias sociales.

La filosofía de las mujeres exige mucho tacto. A veces creen tener conquistado a su marido porque lo ven postrado ante ellos humilde y enamorado, descuidándose entonces en sostener ese entusiasmo con los mil encantos que ofrece el matrimonio, sin pensar que el hombre se cansa pronto cuando se coloca en ciertas actitudes.

Es mejor conseguir la ascendencia sobre su corazón, con inteligencia y tacto, consiguiendo cada día que aumente más el cariño que siente por ella, que es la base de la felicidad.

La mujer hábil no necesita mucho para triunfar, por eso se recomienda la filosofía que matará la tristeza y los celos, comprendiendo que todos los caracteres no son iguales y como es natural, transigiendo y adaptándose a la situación.

Si los reveses de fortuna obligan a cambiar nuestro género de vida, nunca debe hacérsele cargos al marido ni demostrarle con lágrimas y quejas que no podremos acostumbrarnos a los reajustes. El nos agradecerá más nuestra fortaleza y energía, soportando tranquilamente nuestra desgracia, logrando así que nos admire y respete y como consecuencia nos afirme la confianza en su corazón.

En algunos lugares de Europa la mujer ayuda a su marido en los negocios comerciales o en otro género de asuntos y al sostener la casa con el común esfuerzo; consideran como un honor para ellas salvar el nombre de los maridos.

La mujer siempre debe conservar la fuerza de espíritu necesaria para comprender la grandeza del matrimonio, siendo esa su verdadera filosofía.

SIGNIFICADO DE LAS PIEDRAS NATALES

Curiosidades

La persona que nace en **Enero** la piedra que le corresponde es el granate, que representa la gracia y la victoria en todo lo que emprenda.

La de **Febrero** le pertenece el amatista, que significa amor profundo.

La piedra que pertenece a la de **Marzo** será el jaspe, cuyo significado es el valor y la cordura.

La que nace en **Abril** debe llevar el diamante, que significa pureza y mantiene la paz.

Para la persona que nace en **Mayo** le corresponde la esmeralda, que representa la inmortalidad.

La de **Junio** debe llevar la perla, que significa salud, riqueza y longevidad.

La que es nacida en **Julio** le pertenece la turquesa, que es signo de prosperidad, y de un carácter animoso.

Para la que nace en **Agosto** le corresponde la cornalina o sardónix, que es la piedra ahuyentadora de las desgracias.

Para la de **Septiembre** le pertenece el crisólito, que da regocijo al corazón.

El aguamarina, u ópalo, es la que llevará la que nace en **Octubre** y significa felicidad y sempiterna juventud.

La persona nacida en **Noviembre** debe usar el topacio, cuyo significado es la amistad y la fidelidad.

Y la de **Diciembre** el rubí o la turquesa, que representa la caridad, dignidad y poder divino.

EL DOLOR DE LA AUSENCIA

Cuando entre luz y púrpura aparece
la alba, y despierto ¡ay, triste! y miro el día,
y no hallo la dulce Laida mía,
alba y púrpura y luz se me oscurece.

Lloro, y crece mi llanto cuanto crece
más la lumbre y la sombra se desvía,
y un torpe hielo así me ata y resfría,
que aun la voz para alivio me fallece.

Y a un tiempo apura amor con alto fuego
en este ancho desierto el pecho mío,
donde el pesar lo aviva más y enciende.

Lloro, pues, y ardo; así mi amor se extiende,
tanto que a luz y a sombra y a rocío
muero en llamas y en lágrimas me anego.

Francisco de Rioja.

MENU DEL DIA

Almuerzo	Comida
Cup de melón.	Grape fruit con marrasquino.
Huevos a la Malagueña.	Crema de tomate.
Ruedas de pargo rebozadas.	Costillas de langosta.
Coliflor en salsa blanca.	Pastel de masa real con pollo.
Filet Mignón.	Zanahorias a lo Vichy.
Ensalada de chayotes.	Ensalada de lechugas.
Cascos de naranjas.	Pastillas de coco y guanábana.

RECETAS DE COCINA

Flan de huevo

Se hace un almíbar espesa con dos tazas de azúcar y una de agua clarificándola con una clara de huevo. Se cuela bien y se deja enfriar. Se baten ligeramente diez y ocho yemas de huevo uniéndolas a diez y seis cucharadas del almíbar con un poquito de vainilla.

Se baña un molde con almíbar y se echa la mezcla poniéndolo al baño-maría, tapándolo bien para que no le entre agua alguna. Cuando se le introduzca una aguja y salga limpia estará, entonces se deja enfriar en la nevera hasta la hora de servirlo.

M. R. de FONTANILLS

Su salud
depende del perfecto funcionamiento de sus riñones.
Tome
Poland Water
El Agua Mineral Natural de fama universal
Pídala en los Hoteles Restaurants, Droguerías y Tiendas de Víveres Finos
Distribuidores.
J. Gallarreta y Cía., S. en C.
Mercaderes 13, Habana

AUMENTAN LAS INSCRIPCIONES C. CASTELLANO

A partir del siete del actual se han inscripto en las listas 260 socios de ambos sexos

Según hubo de informarse, recientemente, el señor Presidente de la Sección de Propaganda, ha ordenado que sean colocadas a la vista del público, las listas de las nuevas inscripciones recibidas desde la última relación, cerrada el día 7 de los corrientes.

Hasta el día de ayer, desde el mencionado día siete de los corrientes, se han recibido setenta y tres nuevas inscripciones, que unidas a las 183 del último reporte, hacen un total de doscientas sesenta y seis nuevas inscripciones en los días que van del corriente mes de Marzo.

Cunde el entusiasmo, acuden las adhesiones y con consecuencia lógica, se ven incrementados los registros sociales, con las solicitudes de las personas que reconocen las bondades del Centro Castellano y la garantía en toda su dependencia.

Para dentro de unos días quedará definitivamente inaugurado el Consultorio en el local social, al que ya se están dando los últimos toques, para que pueda quedar a la altura de las exigencias modernas y de las necesidades de nuestros asociados.

TODOS LOS ENFERMEROS EN TODA «LA TROPICAL»

Aumenta el entusiasmo de los enfermeros a medida que se acorta el tiempo que nos separa del día 2 de Abril, fecha en que celebrarán su grandioso festival en todas los jardines de La Tropical.

Jesusa García, la gentil madrina de la Fiesta; Manuel Leal Otero, Presidente de la Comisión; Juan A. Fraguío, Secretario y Manuel Fernández López, Tesorero, están demostrando una super-eficacia sin probabilidades de superación.

El precio de la entrada para los caballeros, es algo nunca visto en fiestas «primera de primera» como la de los enfermeros: «cuarenta centavos. Damas y damitas absolutamente gratis.

Belisario López, los Hermanos Martínez, La Sonora Matancera y el Quinteto Barcalés, que hoy por hoy, constituyen la máxima atracción de los amantes de Terpsícore, serán los encargados de amenizar la fiesta.

¿Hay quién dé más?

FIESTA EL DOMINGO EN «CONCEPCION ARENAL»

En la noche del jueves último celebró Junta Directiva la sociedad estudiantil «Concepción Arenal», asistiendo la casi totalidad de sus componentes.

Fueron aprobados el acta, las operaciones de caja, los informes de Contaduría, Cultura y Sport, y se autorizó a la Sección de Recreo para que organice una fiesta campestre. Se aprobaron los informes de las distintas comisiones que habían sido nombradas en la reunión anterior.

A instancias de una Comisión formada por alumnos del Plantel del Centro Gallego, la Junta Directiva acordó celebrar en honor de los señores José Gómez Sánchez y José Cocina, Presidente y Tesorero, respectivamente, una fiesta bailable en el Campo de Deportes (Josefina y Avellaneda, Víbora), el próximo domingo, con motivo de celebrarse en ese día el onomástico de los referidos señores; esta fiesta no tendrá costo alguno para la Sociedad y para sus asociados.

Los asociados y sus familias pueden concurrir libremente a esta fiesta, la que dará comienzo a las dos de la tarde.

Ungüento Cadum
para las
Erupciones

Es sorprendente el ver con qué prontitud el Ungüento Cadum quita y cicatriza las erupciones de la piel. No importan cuáles sean los remedios que haya usado sin obtener beneficio, no tiene por qué desanimarse, pues el Ungüento Cadum es distinto a todos los demás remedios. Hace cesar la picazón instantáneamente y empieza a cicatrizar con la primera aplicación. Las enfermedades más obstinadas de la piel, como los granos, úlceras, erupciones, lastimaduras, eczema, urticaria, cortaduras, quemaduras, almorranas de picazón, etc., se alivian prontamente con el Ungüento Cadum.

SOCIEDADES ESPANOLAS

UNA CARTA AL PERIODICO LA TRIBUNA MEDICA

El Sr. E. Acosta Hernández defiende el prestigio de los canarios residentes en Cuba

«Habana, marzo 16 de 1933.
Sr. Director de DIARIO DE LA MARINA
Ciudad.
Muy distinguido señor:

Ruego encarecidamente a usted la publicación de la siguiente carta que envié al señor Director de «La Tribuna Médica», y que ha desatendido mi solicitud de que viese la luz en dicho periódico, respondiendo así, en mi condición de canario, a las ofensas inferidas a la colonia a que pertenezco.

Le anticipo a usted mi profundo agradecimiento por este favor.

Atentamente,

Eduardo Acosta HERNANDEZ.

«Habana, 1o. febrero de 1933.
Sr. Director de «La Tribuna Medica».
Presente.
Señor:

He leído el artículo «Como me lo contaron te lo cuento» publicado en el número 189 del órgano de la «Federación Médica de Cuba» correspondiente al 30 de diciembre último, artículo que, por ciertos conceptos vertidos y que son un agravio a toda la colonia canaria, estimo ajeno a usted y sus compañeros de Redacción.

En ese trabajo periodístico se demuestra que su autor ignora la obra trascendentalísima realizada, a través de los siglos, por los canarios en Cuba. Y, tomando la parte por el todo, entiende erróneamente que la Asociación Canaria y la colonia canaria son una misma cosa, cuando no ocurre así. La Asociación es un organismo benéfico formado por canarios y cubanos (en la actualidad es cubano nativo el Presidente General y también el Presidente de la Sección de Propaganda a los que se hace referencia en dicho artículo) en la que hay igualdad reglamentaria de derechos y deberes.

No intento tratar de los problemas que han afectado las relaciones entre la Federación Médica y la mencionada sociedad, que en éstas horas de dura crisis ve reducida la lista de sus socios entre los que quizás no llegará a tres mil los naturales de Canarias. Más de cien mil de éstos residían en Cuba hasta hace poco tiempo; suponiendo que se hayan ausentado la mitad, no cabe entender y decir que éstos son la Asociación de su nombre. Esta cumplirá su misión bien o mal, como lo quieren sus directores y dirigidos, háganlo como lo hagan, no es admisible decir que su acción, su obra es la de «los canarios» de Cuba.

No hay justificación posible para mezclar a los canarios, en plural, en las divergencias de la Federación y de la Asociación. No hay por qué emplear la palabreja «cuchufleta», tratando en forma despectiva y ofensiva de cuanto hicieron los canarios por la independencia de este país. Hay supina ignorancia o manifiesta ingratitud en las palabras vertidas porque son precisamente los canarios los que con más autoridad tienen para pronunciar, alta la frente, los nombres de Céspedes y de Martí. Con los dos mártires hubo canarios en todo tiempo. Un inconcebible desconocimiento de la historia cubana ha demostrado el autor del escrito motivo de estos renglones. No sabe de la ejecutoria de los míos, no sabe su cuantioso aporte tanto al logro de la libertad como al desarrollo intelectual y económico de esta tierra querida como la propia. No ha leído que junto a Céspedes, alzado antes con los hermanos Agüero, estuvo Julián Santana, canario y general de las tres guerras. No conoce éstas manifestaciones de Martí acerca de «los isleños en Cuba», publicadas en 1892:

«¿Quién que peleó en Cuba, donde quiera que pelease, no recuerda un héroe isleño?»

«Oprimidos como nosotros, los isleños nos aman. Nosotros, agradecidos, los amamos.»

«¿Quién mejor que este isleño (Ignacio Montesinos) podrá llamarse cubano?»

Pongo estas palabras del Apóstol máximo, que mucho tiene de canario, frente a las atrevidas expresiones que han obligado a ésta carta.

Omito, por ahora, las autorizadas opiniones que acerca de la labor canaria en esta Isla han emitido muy ilustres cubanos. Y no llego hasta la averiguación del número de canarios que pelearon por la Independencia y al de los que fueron opuestos, evitando así tratar de la diferencia existente entre los cubanos que pelearon para ser libres y los que fueron partidarios del gobierno colonial.

Pero si la pluma ofensora de a colonia a que pertenezco se considera en terreno firme para demostrar «que solamente algunos canarios» sintieron con Cuba y que «los demás siguieron la senda del despotismo y el deshonor en la guerra y en la paz», ya le contaré luego lo que sé de la actuación canaria en la Gran Antilla, respondiendo así a una injusticia cometida por un profesional universitario que día tras día ascendiera a la altura del «Alma Mater».

Paso por alto las injurias lanzadas, eso del «deshonor en la guerra y en la paz». No ofende quien quiere...

Consigno mi sorpresa ante el hecho de que el órgano de la Federación Médica haya sido utilizado para ofender, en su condición de canarios y de oriundos, a facultativos a ella pertenecientes, que no figuran entre los calificativos de traidores: y espero, cuando menos, su protesta.

No invoco preceptos legales para la publicación de esta carta en las columnas de «La Tribuna Médica»; me basta acudir a la caballerosidad de usted, que en mucho tengo.

Atentamente,

Eduardo Acosta HERNANDEZ.

S-c: San Anastasio 102. Víbora.

JUNTAS DIRECTIVAS

CENTRO ASTURIANO: Para hoy, sábado a las ocho y media de la noche está citada a sesión su Junta Directiva.

HIJOS DE CABRANES: Celebran junta de directiva ordinaria hoy 18 del actual, a las ocho y media de la noche.

HOY LA VERBENA DEL CENTRO VENDEDORES

Un nuevo triunfo, a no dudarlo, será alcanzado esta noche por la Sección de Orden y Recreo del Centro de Vendedores Comerciales con motivo de la verbena que ha de celebrarse esta noche en la hermosa terraza del café «El Carmelo» del Vedado, para la que, y según informes que nos suministra su presidente, señor Cipriano Souto, una enorme cantidad de entradas vendidas. Si a esto añadimos el entusiasmo reinante entre todos los vendedores, con motivo de los triunfos que viene obteniendo para sus asociados, podemos asegurar que esta verbena se verá muy concurrida tanto de caballeros como de damitas, entre las que igualmente reina un verdadero entusiasmo, por la buena música que han de disfrutar, y por la hermosura del lugar en que se celebra, de todo lo cual daremos una amplia información en próxima edición.

CELEBRA VERBENA LA ESTUDIANTIL CERVANTES

Conforme hubimos de anunciar oportunamente, la Sociedad Estudiantil «Cervantes», tiene acordada la celebración de una grandiosa verbena, que se llevará a efecto en los salones del Centro Castellano, el próximo sábado día quince de abril.

La Sección de Fiestas, que preside el entusiasta joven señor Calixto del Olmo, tiene a su cargo la organización de la misma, y ya han comenzado los trabajos para que el mejor de los éxitos corone sus esfuerzos. La Sección de Fiestas ha nombrado ya distintas comisiones, de Propaganda, Orquestas, Impuestos, Adornos, etc., que ya han comenzado a laborar. La comisión de Orquestas ya ha terminado la contratación de los conjuntos musicales y próximamente daremos a conocer sus nombres, pudiendo anticipar que son las mejores que actualmente amenizan las fiestas en la ciudad.

La Sección de Instrucción del Centro Castellano prestará su valiosa cooperación a este festival, puesto que el producto que se recaude del mismo será destinado a introducir mejoras dentro del Plantel Cervantes que sostiene dicho Centro.

Por su parte, la Sección Femenina de la Sociedad E. Cervantes también prestará su valiosa ayuda, y próximamente iremos detallando los trabajos que han de desarrollar. A ellas, las simpáticas señoritas que componen dicha Sección se deberá, en su mayor parte el éxito de este festival.

PARA LA GRAN FIESTA DE LOS MONFORTINOS

Todos los preparativos para el gran baile que esta noche celebran los entusiastas lemusinos en los salones del Centro Montañés han sido felizmente ultimados por los activos y entusiastas miembros de la Sección de Propaganda, a cuyo frente labora el infatigable Antonio Salgueiro.

Una afamada orquesta y un conocido y celebrado sexteto ejecutarán el interesante programa que hará las delicias de los buenos bailadores.

La fiesta es exclusivamente a beneficio de los asociados, familiares e invitados, por lo cual es indispensable la presentación del recibo social o la invitación correspondiente.

A juzgar por el gran número de solicitudes, podemos asegurar que este baile superará en brillantez a cuantos El Valle de Lemus ha celebrado hasta ahora, todos los cuales constituyeron legítimos éxitos para sus organizadores.

NEVERAS
TRADE MARK
OSOBLANCO
ELECTRICAS Y DE HIELO
EN MUEBLERIAS Y FERRETERIAS

DE LAS AULAS ACADEMIA DEL DEPENDIENTES

El curso se desenvuelve muy normal, con entusiasmo entre los profesores y el alumnado

Progresa y se afianza la enseñanza secundaria en la Academia de la Asociación de Dependientes. El curso presente se desenvuelve normalmente, y profesores y alumnos trabajan entusiastas. Ha habido aumento de inscripciones por usar la segunda enseñanza, y la Asociación va obteniendo el beneficio que supone socios que van a ella con ansias de cultura y de trabajo. La segunda enseñanza en Dependientes comprende el programa oficial y se integra del siguiente modo:

Primer año: Aritmética, geografía, gramática e inglés.

Segundo año: Historia, álgebra, inglés y literatura preceptiva.

Tercer año: Lógica, literatura castellana, geometría y trigonometría y física, primer curso.

Cuarto año: Química, cívica, física, segundo curso; historia natural y agricultura.

Las clases, como hemos dicho en anterior oportunidad, se dan en horas de la mañana. De ocho a once y media. El competente profesorado que explica el programa de la segunda enseñanza se ajusta al programa oficail. Los cursos son completos.

DON FRANCISCO IBAÑEZ

Desde que tomó posesión de su cargo de presidente de la Sección de Sports viene laborando intensamente este joven y activo vocal de la junta directiva. El señor Francisco Ibáñez ha visitado las dependencias de la Sección que preside, el gimnasio establecido en el Centro, que es el mejor salón de su género que existe en La Habana, la sala de armas y la sala de baños.

Estos servicios que presta al asociado y a la asociada la Asociación de Dependientes tienen un gran valor, pues se prestan en lugar muy céntrico de la ciudad y con esmerada regularidad.

Ya se sabe lo que es la sala de armas de Dependientes, dirigida por el notable maestro y esgrimista comandante Pío Alonso, y el vasto salón de gimnasia donde reciben educación física mediante aparatos al efecto numerosos jóvenes. Las damas y señoritas asociadas también cuentan con una profesora de Educación Física, la señorita Anne Swan. El director del gimnasio es el señor Benjamín González.

EL CONCURSO DE SOCIOS EN NATURALES ORTIGUEIRA

Para hoy sábado, están citados los organismos de Propaganda y Consejo de Damas de Naturales de Ortigueira para tratar del próximo concurso de la Sección de Propaganda, cuyo incremento está llamando la atención a los asociados por conocer ciertos detalles de los premios concedidos por las casas comerciales.

La señora María Ladra, Presidenta del Consejo de Damas ha ordenado citara a todas las damas y lo mismo el Presidente de Propaganda señor Antonio Couzo, ordenó a su Secretario señor José Painceira que citase a todos los vocales para la reunión de esta noche.

Celebran su Onomástico

Los fundadores señor José Lage Blanco, José Armada Zarate, José Fernández, José Martínez Fraguela, y José Painceira.

El señor José López Ferreiro, gran asociado propagandista; José Orjales Balteiro, José Rego Rego, José Peña Díaz.

El ex-Tesorero señor José Crego Vilela, señor José A. Bellas, José Pita González, José Villarquide Baño, José Lamelas Díaz, José Montero Seoane.

El entusiasta Vocal señor José Carrodeguas Martínez, que ha donado un valioso objeto para el Concurso de Inscripciones; señores José Peña Rego, José Mera Martínez.

Sr. José Castro Hermida, Secretario General; señores José Salgueiro Bellón, el señor José Pairot, asociado protector, quíe ha donado dos premios para el Concurso de Inecripciones; señores José Piñeiro Senra, José Méndez Lamelas, José Boaz Tejo, José Casanova, José Loureiro, José Pazos, José Trasancos José Suárez, José Carballeira, José Ladra, José Pita Pajón y José Maseda.

La Sección de Propaganda les desea a todos muchas felicidades.

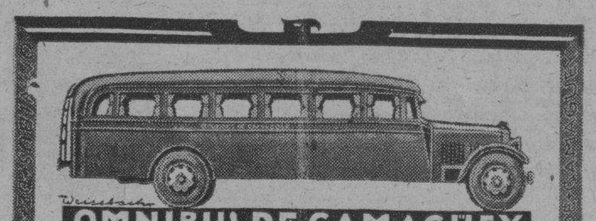
Propiedad de
OMNIBUS DE CAMAGUEY
Coches Pullman "MACK"
Viajes directos cómodos y seguros.
Habana-Camagüey-Santiago de Cuba
NUEVO ITINERARIO
Desde el día primero de Marzo
Salidas de la Habana, frente al hotel «Saratoga»
A las 5 a. m. directo a Santiago de Cuba.
A las 7.30 a. m. hasta Camagüey.
A las 12.30 p. m. directo a Santiago de Cuba.
A las 8 p. m. combinación con «La Cubana» para Santiago.
Salidas de Santiago directas a la Habana
A las 5 a. m. y 12.30 p. m.
Salidas de Camagüey para la Habana.
A las 5 a. m., 1 p. m. y 8 p. m.
NOTA. — Queda suprimido desde esta fecha el carro que sale de Camagüey para la Habana a las 6 a. m.
INFORMES:
En la Habana ..... Teléfono: M-1715
En Camagüey ..... " 2861
En Santiago ..... " 2521
No aceptamos más pasaje que la capacidad de asientos.
Reserve el suyo con tiempo y viaje en los MEJORES COCHES «PULLMAN» DE CUBA.

"El estómago
es el manantial
de alegría de la vida
Cuídelo usted,
con una buena alimentación
y algunas cucharadas de
DIGESTÓNICO
del Dr Vicente
VENTA EN FARMACIAS

LOS ACUERDOS EJECUTIVO DE CTRO. GALLEGO

Todos tienden a cristalizar en progreso y prestigio del Centro en renovación general

Celebró una interesante sesión la Comisión Ejecutiva del Centro Gallego. La presidió el señor Pérez Cobo y asistieron todos los miembros que la integran. Fueron tomados los acuerdos:

Se designó una comisión formada por el Sr. Presidente social y de las Secciones de Cultura, Bellas Artes y el Secretario para que hagan entrega al Dr. Pablo F. Lavín del objeto de arte que la Comisión Ejecutiva dedica con motivo de la parte principalísima que tomó en la velada celebrada el día 11 de este mes en conversario de la fundación de la Sociedad.

Se designa en comisión a los señores Presidentes de Cultura y Bellas Artes e Interventor para que gestionen el recibimiento al señor Embajador de España que en breve habrá de honrar a la Sociedad con su visita.

Adjudicar la subasta de lavado de ropa a la casa de salud al señor Domingo Figueroa por cuanto resulta mejor postor.

Adjudicar asimismo la subasta de niquelado y afilado de los instrumentos de cirugía de la casa de salud a la Compañía Cubana de Cuchillería por resultar sus precios los más ventajosos a los intereses sociales.

Designar a los señores Miguel Barros y Bermúdez Nieto para que hagan las gestiones conducentes a la adquisición de telas para ropa de la casa de salud.

Nombrar médico para la asistencia de los socios en Mariano al Dr. Eduardo Clara.

Designar en comisión a los señores Presidentes de la Sociedad y de la Sección de Inmuebles para que entiendan en todo cuanto se relacione con la subasta de la pintura de puertas y ventanas del edificio social.

Encomendar a la Sección de Fomento el estudio de la implantación del recibo familiar.

Designar en comisión a los señores Presidente de la Sección de Sanidad, Interventor y Tesorero para que estudien el expediente de cada uno de los socios indebidamente hospitalizados en el Sanatorio.

Designar en comisión a los señores Presidente social, Presidente de la Sección de Sanidad y Tesorero para que visiten al Sr. Director de la casa de salud y al Sr. Francisco García Naveiro que se encuentran enfermos.

Encomendar al Sr. Interventor que visite la Delegación de Cienfuegos y proceda a la reorganización de la misma.

Comunicar al Sr. López Villamil, jefe del departamento de refrigeración comercial de la Casa Grande, que no tenemos necesidad de adquirir ningún equipo de refrigeración eléctrica automática para el Sanatorio.

Desestimar la petición con las cinco entradas remitidas por el Banco de Piedad de Cuba para la fiesta bailable que se celebrará en el Roof Garden del Hotel Plaza el día 5 de abril por cuanto no se dispone de consignación en presupuesto para ello.

Aceptar el nombramiento del Comité formado por las Compañías Navieras hecho a favor del Centro como Subagente del mismo para la venta de pasajes.

Acceder a la intervención quirúrgica interesada por el Sr. Manuel Cerviño Rodríguez, recluído en la casa de salud.

DEL SANATORIO DE «HIJAS DE GALICIA»

Durante el día de ayer en el Sanatorio «Concepción Arenal» fueron operadas tres asociadas de «Hijas de Galicia», por el reputado cirujano doctor Emilio García Tuduri, auxiliado por el doctor Villasuso; por los diversos facultativos y especialistas han sido consultadas 257 asociadas y los médicos externos efectuaron 91 visitas a domicilio.

Salieron dadas de alta: María Ynes Valladares y Purificación Rodríguez Pascual.

Ingresaron para atender a su curación: Maximina Delgado, Felicia Somellán, Obdulia Fernández, María Blanco Mena, Sofía Villamandos, Benita Martínez, Aurora Pérez y Adelaida Castro.

SUSCRIBASE Y ANUNCIESE EN EL «DIARIO DE LA MARINA»

M.E.C.D. 2016

ECONOMIA
OPTICA
EL ALMENDARES
EFICIENCIA

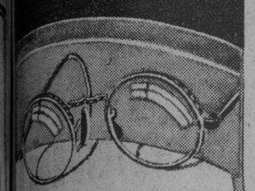

$8 Con cristales de primera calidad Con y sin aros.

Este y otros muchos modelos, todos nuevos.

2 ENTRADAS
OBISPO 54
O'REILLY 39

RADIO Y ELECTRICIDAD

Por: ALBERTO GIRO

MUSICA Y POESIA HOY, EN LA HORA DE DIVULGACION ARTISTICA, DESDE LA EMISORA CMBS (780 Kc.)

Esta tarde, de cinco a seis, ofrecerán las señoritas Josefina de Cepeda y María Luisa Ríos, organizadoras de la Hora de Divulgación Artística, que se transmite todos los sábados desde la emisora CMBS, de Calzada y H, un programa selectísimo, de música y poesía.

La señorita de Cepeda recitará algunas de sus mejores composiciones inéditas, y, además, será presentada, en selectos números, la notable soprano señora Alice Dana de Pino.

Otro poderoso incentivo en esta audición, lo será, sin duda, la actuación del inspirado compositor José Manuel Poboco.

Mañana, en nuestra página dedicada a la radio, nos referiremos con mayor amplitud a la Hora de Divulgación Artística, cuyas directoras terminarán el primer jueves de abril, un sencillo programa como cortesía al DIARIO, desde la estación CMW, La Voz de las Antillas.

TRANSMISIONES PARA HOY

CMW—840 Kilociclos

CUBAN TELEPHONE COMPANY

10.30 a. m. Programa Los Precios Bajos.

8.30 p. m. Noche Cubana, tomando parte los siguientes artistas: Hermanas Mezquida, cantante y pianista; el trovador Sindo Garay y su hijo guitarré y el maestro Vicente Lanz, pianista.

1. Los Ojos Negros, criolla-bolero. Sierra.
2. Rubia Linda. Canción. J. Brito.
3. Guarachero, tú eres mi amor. Lecuona.
4. Canto caribe, canción. Lecuona.

8.45 p. m. El maestro Vicente Lanz, pianista.

1. Camaglieyana, tropical. J. Marín. Varona.
2. La piñata habanera, contradanza. Saumell.
3. La palla, contradanza. Saumell.
4. Pirate, Tomasa, contradanza. Saumell.

9.30 p. m. Sindo Garay y su hijo guitarristas.

1. Ojos pardos. Canción.
2. Vida Real. Bolero.
3. Baracoa. Canción.
4. Como la lava de los volcanes. Canción.
5. Las lágrimas se me salen, mamá.

9.45 p. m. Hermanas Mezquida, cantante y pianista.

1. Merci. Tango congo. Grenet.
2. Adiós chamaquita. Canción. J. Brito.
3. Sabia ausente .Bolero. Grenet.
4. Tus ojos azules. Criolla-bolero. Lecuona. Dúo.

10 p. m. Hora Oficial. Observatorio Nacional.

10.01 p. m. El maestro Vicente Lanz, pianista.

1. Intima. Tropical. J. Marín.
2. Tiftanilla. Tropical. J. Marín.
3. Interrumpida. Danza. Cervantes.
4. Dificultades. Danza. Cervantes.

10.15 p. m. Hermanas Mezquida, cantante y pianista.

1. Maboney. Canción. Lecuona.
2. Dos brujos. G. Roig. Dúo.
3. La Guinda. Canción. Delfín.
4. Para qué olvidarte. Criolla. E. Sierra.

10.30 p. m. Sindo Garay y su hijo guitarristas.

1. Sitio Candente. Bolero.
2. Grillo negro. Canción.
3. Siesta. Bolero.
4. Caridad. Bolero.
5. Consuelo. Bolero.

10.45 p. m. Hermanas Mezquida, cantante y pianista.

1. Linda mexicana. Canción. E. Lecuona.
2. Lamento cubano. Dúo. Grenet.
3. Tu boquita. Bolero. Grenet.
4. Me vendo caro. Capricho. Grenet.

11.00 p. m. Montmartre Cabaret. Jazz band y son.

CMQ—1320 Kilociclos

7.00 p. m. Diario Deportivo del Aire.

8.30 a 10 p. m. Segundo y tercer acto de la interesantísima comedia musical titulada Amor Salvaje, original de don José Echegaray, cuya interpretación está a cargo de la compañía que dirige Alejandro Garrido.

CMAF—The International Broadcasting Co. 680 kilociclos

6.30 p. m. La Hora del Cocktail.
7.00 p. m. Música para la comida.
8.00 p. m. Cantos Populares.
9.00 p. m. Un Poco mejor que lo Mejor.
9.30 p. m. Melodías americanas.
10.00 p. m. Programa armónico.
10.30 p. m. Síncopa de la IBC.
11.00 p. m. Buenas noches.

CMBS—780 Kilociclos

De las 10 a. m. Programa Comercial.
De las 11 a. m. Hora del almuerzo a cargo de Fu Man Chu y Machaquito.
De las 3 y 30 p. m. Música variada.
De las 3 y 45 p. m. Conferencia de Cultura Física por Young Liebman.
De las 4 p. m. Programa de música variada.
De las 5 p. m. Hora de Divulgación Artística. Música y poesía.
De las 6 p. m. Buenas tardes.

CMC B—1070 Kilociclos

8.00 p. m. Hora Roxy, dirigida por las señoritas María Antonia Echevarría y Nena de Cuadra, la parte musical a cargo de Graciella Santos, Cuca Echevarría, Ricardo Daumy, el compositor Arturo Guerra, Pedro García y José Ramón Merlan, y variedades por el cuadro de comedia del Teatro de Avance.

8.00 p. m. Programa a cargo del señor Carlos Brito.

Recitaciones por el doctor Félix Suárez y la comedia en un acto titulada Alma que Huye, de Enrique de Alvear, por el cuadro que dirige el doctor Suárez.

C M C R—1365 Kilociclos

11 y media a 12 y media p. m. Música de estudio a cargo del cantante y guitarrista El Gaucho.

De 4 a 5 p. m. Homenaje literario musical a José Bohr. Anunciador: Pierre de la Chandée.

De 8 a 9 p. m. Hora Majestic. Música selecta mecánica.

C M B Z—1010 Kilociclos

A las 12 m. Hora oficial. Estado del tiempo. Programa a cargo de la Compañía de zarzuelas de Alfonso Torres.

A las 4 p. m. Programa a cargo del Sexteto Matancero.

A las 5 p. m. Hora Comercial.

A las 6 p.m. Programa a cargo de Nana González.

A las 8 p. m. Hora Dominical.

A las 9 p. m. Programa Musical variado.

A las 10 p. m. Vaudeville del Aire.

C M C P—890 Kilociclos

De 6 a 7. Orquesta Armando Valdespí, cantante José Núñez.

De 7 a 8. Hora Comercial de Luxe.

W L W—700 Kilociclos
Crosley Radio Corp. Cincinnati. Ohio

7.00—Henry Thies. rquesta Bailable.
7.15—Gene y Glenn. Comedy.
7.30—Notes In Busines. Dramatized Laws.
8.00—R. F. D. Hour con Boss Johnson.
8.11—Tony Cabooch.
8.30—Crosley Follies. Variedades.
9.00—Jack y Jill. Dúo.
9.15—Over the Rhine. Banda Alemana.
9.30—Oldsmobile — Geo. Olsen y Ethel Shutta. Popular.
10.00—Saturday Night Dancing Party.
11000—Rhythm Club. Popular.
11.30—Greystone. Orquesta bailable.
1.00 a. m.—Orquestas.
2.00 a. m.—Variedades.
3.00 a. m.—Termina.

Estación de onda corta E A Q—Radiodifusión Ibero Americana. Madrid. España. Director: Sr. Muñoz Villa. mil Onda de 30 metros Kilociclos: 9 860. Potencia: 20.000 vatios.

A las 5.30 p. m. Retransmisión del programa celebrado en los estudios de la estación española de onda larga Unión Radio de Madrid. Radio Crónica. Por Ramos de Castro.

A las 7.00 p. m. Fin de la emisión con el Himno de Riego.

CMW
590 kilcs.
HOY a las 10.00 p.m
HORA ELEGANTE: Programa por el Dúo Perfecto (Carmelina y Arturo) acompañados a piano y guitarra por los Esposos Martínez.

FUERTE-ENGORDA
OXOIDE
1 copa de 100 cc. = ½ lb. CARNE FRESCA
Alimenta sin cansar su ESTOMAGO
Sabroso - Aromático
EXIJA LEGITIMO OXOIDE
Varias veces al día
Jugo carne de 97% Extracto concentrado al 28%
Dr. SIMPSON
PREPARADO POR:
DROGUERIA "SARRÁ"
LA MAYOR

SUSCRIBASE Y ANUNCIESE EN EL «DIARIO DE LA MARINA»

Mientras THE FAIR está liquidando más de
10.000 VESTIDOS
A
98 cts. $1.48 $2.88 $3.75 $4.88 y $6.75

EN EL PRIMER PISO "THE FAIR"
ESTA EXHIBIENDO
MODELOS NUEVOS
de
VESTIDOS y TRAJES
para
SPORT — TARDE y NOCHE
PIJAMAS y ABRIGOS de PLAYA
PARA LA PROXIMA TEMPORADA.
PARA VIAJAR
ENCUENTRA UD. EN LA
LIQUIDACION DE "THE FAIR"
VESTIDOS y ABRIGOS
de
LANAS LIGERAS
A un precio insignificante. Le conviene ahorrar mucho y comprar artículos de estilo perfecto en
THE FAIR San Rafael 11
y en la
Sucursal de MONTE 49

Crónica Habanera

(Viene de la página SIETE)

NENITA GARCIA ALONSO

Mañana estará de días una bella y gentil señorita: Nenita García Alonso, hija de nuestro distinguido compañero José García Rivero, Administrador de la revista «Orbe», y de su esposa, la señora Marta Alonso. Nenita se verá con tal motivo muy congratulada.

TRIANON

Pasará por la pantalla, en las tandas elegantes del simpático cinema del Vedado, la bellísima película «Cynara», celebrada producción en cuyo reparto figuran dos estrellas de pimera magnitud: Kay Francis y Ronald Colman.

Las distinguidas familias del barrio del Vedado, que favorecen con su presencia al Trianón, asistirán a las tandas de cinco y cuarto y nueve y cuarenta y cinco, para conocer esta interesante producción.

SABADOS DEL PLAZA

El elegante y siempre favorecido «roof garden» del hotel «Plaza», ha de verse hoy en gran animación, con motivo de celebrarse la fiesta elegante de los sábados.

El «show» es magnífico. Actúan Adelina Durán, brillante bailarina española; Agustín y Juanita, celebrada pareja de rumba, y un artista ruso que se encuentra de paso entre nosotros.

Amenizará el baile la orquesta de los hermanos Palau, que alternará con el son «Gloria Matancera».

ACERTADO NOMBRAMIENTO

El señor Orestes del Castillo, estimado compañero en el periodismo, ha ingresado en la redacción del conocido rotativo «La Nación».

Ha sido designado para redactar la Crónica Social habanera.

Le deseamos grandes éxitos en dicha empresa.

SOCIEDAD INFANTIL DE BELLAS ARTES

En el Teatro Riviera, del Vedado, se celebrará mañana, a las nueve y media a. m., la segunda sesión mensual de la Sociedad Infantil de Bellas Artes, que con tanto éxito actúa en pro de la cultura del niño.

Ofrecerá un programa espléndido, en el que alternan las magníficas películas instructivas, con bellísimas variedades.

Hélo aquí:

1—«Oberón». Obertura, Carl M. von Weber. Record de la Sinfónica de Londres, dirigida por Albert Coates.

2—«Noticiario».

3—«Amor entre insectos». Cartón cómico.

4—«En el Hospital). Comedia, con Oliver y Hardy.

5—«Oro líquido». Película educativa.

6—«Bebés en el bosque». Cartón en colores.

7—«Tu ventana». Lara. «Ojos cautivadores». Lara. Francisqueta Vallalta y discípulas: señora Georgina Astudillo de Alfonso, María Julia Casanova, Mercedes Onetti, María Narcisa Fernández Lage, Elsa García, Hilda Supervielle, Loló de Carricarte, Gilda Goncet, María Aurora Campa, Matildita, Juan Manuel, Cuty y Nenón Alfonso.

8—«Cara sucia». (Los niños deben corearla). Carmita Santamaría.

9—«Vals de Naila». Delibes.—Ofelia y Alicia Figueras, Antonieta Fonts Oña, Beatriz Echegoyen, Madge Fiddy, Kiki Skirving.

10—«La gatita». Guerau. Traducción y arreglo de Pedro Boquet. Olimpia Menéndez.

11—«Jesús y los niños». Cuadro bíblico de Angel Guimerá. Reparto: Jesús de Nazareth, Pedro Boquet; Naím, Carmita Santamaría; Heli, Eduardo Boquet; Natán, Francisco Moya; Jaret, Fernando Palicio; Amós, Eva Lejarza. Varios niños: José D. Lejarza, Luis M. Maestre, Juan Piñeiro, Guillermo Urbizu y Julito Dumás.

12—«Scene de Ballet».

a) «Minuetto», Boccherini.—Virginia Fonts Oña.

b) «Trepak». Tschaikowsky.— Asta Palmgren.

c) «Gavota» («Mignon»). Thomas.—Sylvia Bens.

13—«Fado portugués». (Los niños deben corearlo). Carmita Santamaría.

14—«Guajira cubana», Sindo Garay. «Zapateo», Sindo Garay.—Francisqueta Vallalta y alumnos. Al piano: Catalina Forteza.

Edel FARRES.

ALGO NUEVO
En permanentes, por lo cual invitamos a las damas a que pasen por ésta su casa «Salón de Belleza Georgina», para que vean la nueva máquina de ondas sistema «croquignole» lo más en boga hoy en Europa.

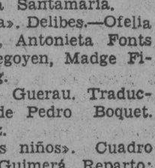

GEORGINA
AMISTAD 94. TELEFONO: M-5248.
NO PAGUE LUJO—PAGUE SERVICIO

PALACIO

NUEVO PRESIDENTE DE AUDIENCIA

Ayer firmó el Presidente de la República un decreto, nombrando Presidente de la Audiencia de Pinar del Río, al doctor Eduardo Potts y Castellanos, que figuraba en la terna que le fuera elevada por la Sala de Gobierno del Supremo.

Ese cargo estaba vacante, por fallecimiento del que lo desempeñaba, doctor León Armisén.

El doctor Potts, ocupa actualmente el cargo de Juez de Instrucción de la Sección Tercera de la Habana.

SOBRE MORATORIA EXTERIOR

Interrogado ayer tarde el Secretario de la Presidencia, doctor Guerra acerca de si estaba ya resuelto por el Gobierno el asunto de una moratoria exterior, declaró que, por su Secretaría, ni en Palacio, se tenían aun noticias sobre ese particular, que de existir, estará seguramente en estudio en la Secretaría correspondiente; pero que sobre ese particular él nada sabía.

LOS BANCOS, MEJOR QUE NUNCA

Después de conferenciar ayer, al mediodía, con el Secretario de la Presidencia, interrogamos al Secretario de Hacienda, doctor Averhoff, quien nos declaró que había llevado a la firma del señor Presidente algunos decretos.

En cuanto a la actuación de los bancos, expuso que habían abierto libremente ayer, dentro del mayor orden y en mejores condiciones que nunca. Agregó que era satisfactorio comprobar el comportamiento público ante los bancos, pues la confianza restablecida, ha permitido presenciar un espectáculo consolador.

ASUNTOS DE ESTADO

Además de los Secretarios de Gobernación, de Sanidad y de Agricultura, que acudieron a Palacio ayer, vimos al Secretario de Estado, doctor Ferrara, quien dejó a la firma distintos decretos.

No tuvo noticias el Jefe de la Cancillería, para los reporters, alegando que continuaba trabajando con el mismo interés de siempre.

DECLARACIONES DEL CORONEL MACHADO

Los reporters hablaron en Palacio ayer con el Senador Coronel Carlos Machado, quien respondiendo a preguntas que le fueron hechas dijo:

«De moratoria sólo sé que todos estamos en ella, en la más de las veces, por el imperativo de las circunstancias.

Y sobre política dijo: «De política sólo diré que salgo para las Villas de martes a miércoles de la entrante semana, para conocer, más en detalles, la verdadera situación de los recursos y recurrentes y para proceder de acuerdo con lo que la realidad imponga».

Agregó, además, que estima que muchos de los recursos presentados a la Provincial Electoral, serán retirados.

VISITANTES

Durante la mañana de ayer acudieron a Palacio distintos elementos oficiales, entre los que vimos a los Secretarios de Gobernación y Justicia, al brigadier Caballero; a los Jefes de los cuerpos policíacos.

RCA VICTOR 1933
LA MEJOR SELECCION

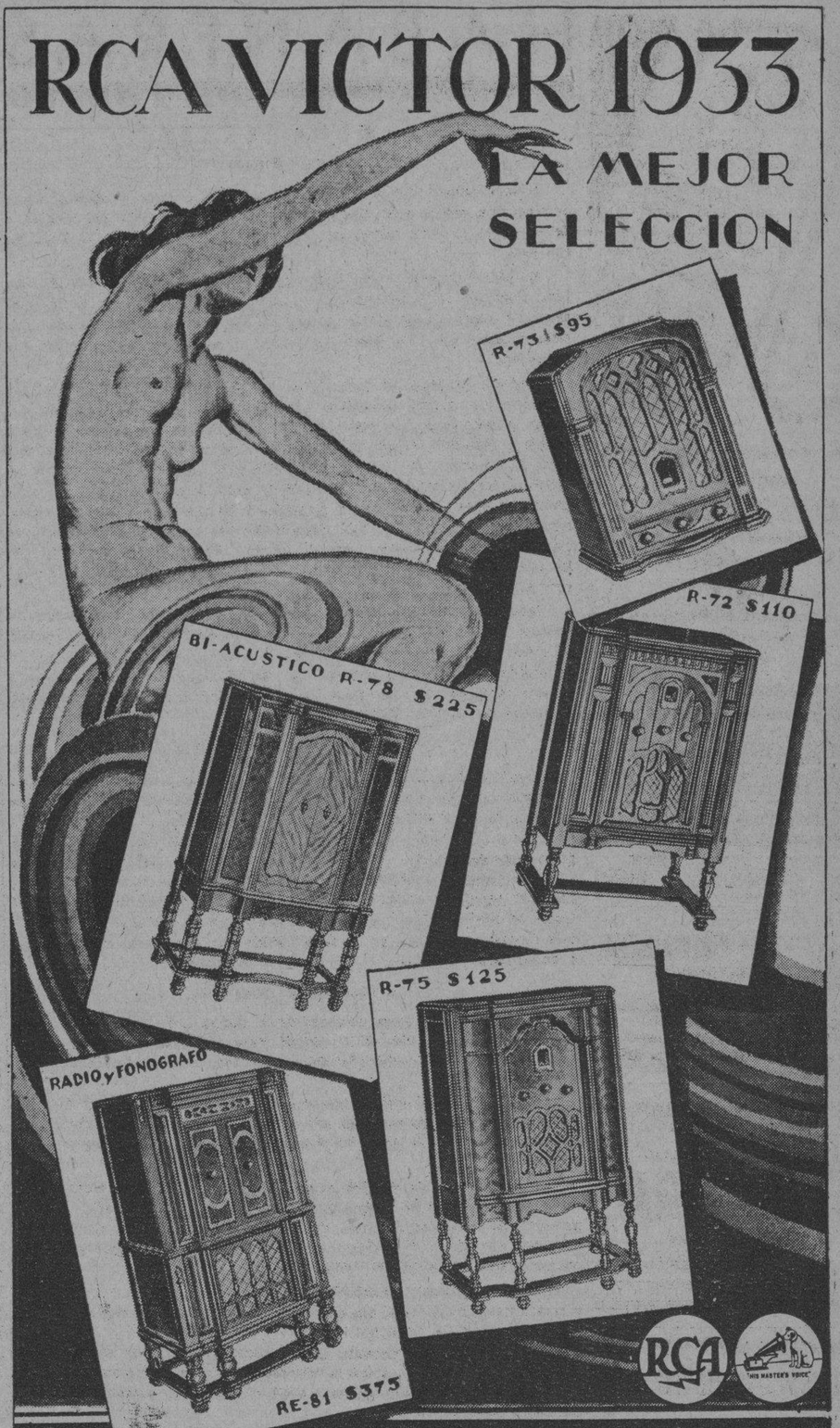

UNIVERSAL MUSIC Co.
S. RAFAEL Y CONSULADO T. A-2930
Cª CUBANA de FONOGRAFOS
O'REILLY 89 T. A-3128
Vda. de HUMARA y LASTRA S. en C.
MURALLA 83 y 85 Ts. A-3498 y M-9093
ESTUDIO VALS

JOSEFINAS JOSES
Deliciosos cakes, pasteles y helados. Nada más selecto
Sucerna
Repostería por excelencia
Neptuno 104 Tel. M-2021

En huelga los choferes del Central «Mabay»

MARIEL, marzo 17. (Por telégrafo).

En el Central Mabay, que acababa de solucionar el conflicto que hace días le presentara su personal, ha surgido uno nuevo al declararse en huelga los choferes de los camiones de cargar azúcar, que quieren que el pago sea cada quincena.

CORRESPONSAL.

UN JOVEN FALLECIO DE EMBOLIA EN CASA DE SU NOVIA, EN GUANABACOA

Anoche fué conducido en estado preagónico al tercer centro de socorro el joven Antonio López, vecino de Martí 64 en Guanabacoa, quien falleció al ser colocado en la mesa de curaciones.

López anoche se encontraba en la casa Recreo 30, donde tiene a su prometida. Ambos y varias personas más que se hallaban de visita, entablaron en la sala, amena charla, cuando de improviso el joven López comenzó a dar muestras de indisposición, pues se le habían presentado unos vómitos.

Alarmada la familia de la novia de López, presurosa lo introdujeron en un automóvil, conduciéndolo al centro de socorros donde falleció a su llegada.

El doctor Segurola, médico de guardia certificó su muerte, sin poder precisar las causas de la misma, inclinándose a creer que obedeciera a una embolia cerebral.

El teniente Calvo de la 11 estación levantó acta del hecho, remitiendo al Necrocomio el cadáver.

Estado del Tiempo

NOTA DEL MEDIODIA DEL VIERNES

En casi toda la mitad este de los Estados Unidos hay altas presiones moderadas con buen tiempo en el Atlántico desde Nueva Escocia a las Antillas y en la mitad oriental del Golfo. En el resto de los Estados Unidos, gran parte de México, y porción occidental del Golfo, hay bajo barómetro.

Pronóstico para el sábado: Buen tiempo. Iguales temperaturas. Vientos del nordeste al sudeste flojos a frescos. Algunas lluvias en el territorio. **Observatorio Nacional.**

ACTUACION DE INSPECTORES DEL DISTRITO

El Depto. de Impuesto no se ajusta a la realidad en su respuesta a los industriales

En relación con una queja presentada por la Asociación Nacional de Industriales, el señor J. Martínez Castell, Jefe de la Oficina de Información y Quejas del Distrito Central, dirigió una nota a la referida Asociación en que se comunica la siguiente resolución del Departamento de Impuestos de dicho Distrito:

«Que debe manifestarse a la Asociación Nacional de Industriales de Cuba, que los Inspectores de este Departamento solamente detienen los camiones que sus conductores llevan mercancías a su libre disposición no encontrándose por lo tanto amparados por lo que determina el Artículo 101 de la Ley de Impuestos Municipales».

A esta nota contestó la Asociación de Industriales con la siguiente carta:

Queremos expresar a usted nuestras más cumplidas gracias por la pronta atención prestada al asunto, pero queremos informar a usted que el Departamento de Impuestos no se ajusta a la realidad de los hechos, ya que han sido decomisadas mercancías de las siguientes industrias, que no pueden ser llevadas a la libre disposición de los dependientes de las fábricas:

La Ambrosía Industrial, S. A. Buenos Aires No. 33, Habana.

Blanco y Co. Calle 8, Batista, Luyanó, Habana.

Valea y Cía. S. en C. Infanzón y J. Alonso.

Embotelladora Nacional, S. A. Falgueras número 18. Habana.

La Paz, S. A. Domínguez y Cocos. Cerro, Habana.

Orange Crush Co., Domínguez y Cocos, Cerro, Habana.

Martínez y Co. S. en C. Zanja número 148, Habana.

San Francisco Mineral Waters o. San Francisco y Puente Villarín.

A muchos de estos industriales no les ha sido devuelta todavía la mercancía decomisada, y ello evidencia que no se ha seguido la conducta que usted nos trasmite por parte de los Inspectores de ese Distrito Central.

M.E.C.D. 2016

Las corporaciones económicas de Cuba se oponen a la proyectada nueva acuñación de moneda de plata

CON MODERADAS OFERTAS DE AZUCARES LIBRES DE DERECHOS, ABRIO EL MERCADO DE N. YORK

El mercado de azúcares para entrega futura actuó ayer con firmeza, recobrando la pérdida experimentada el día anterior, cón alza de 1 a 3 puntos en todas posiciones

A la apertura del mercado de crudos ayer se anunció una venta a operadores de 4.000 toneladas de las Filipinas, para embarque en abril mayo, a la base de 2.97.

Ayer abrió el mercado de crudos con moderadas ofertas de azúcares de derechos libres, para llegar en abril, a la base de 3.00 y ofertas de las Filipinas, para embarque en abril mayo a la base de 2.98 probablemente obtenibles a la base de 2.97 con oferta de compra en firme («bid»). Los refinadores indicando una actitud de espera.

Al mediodía se anunció otra venta a Galveston de 10.000 sacos de Cuba, para embarque tarde en marzo, al precio de 1.00 C&F.

Después del cierre de la Bolsa se reportó otra venta de 5.000 toneladas de las Filipinas, para embarque en abril mayo, a la base de 2.97 a operadores.

Existencias de azúcares crudos en almacenes afianzados Nueva York: El jueves 166.449 sacos. Ayer 166.449 sacos.

Cotización «spot» de Willet and Gray el día 16: 3.00.

AZUCARES REFINOS

Sin cambio continúa este mercado. Las extracciones buenas.

MERCADO DE LONDRES

Los cables de apertura recibidos por Lamborn y Cía. anunciaban un mercado quieto. Reportóse haber vendedores de crudos de derechos preferenciales, a flote, a la paridad de 5|10-1|2, equivalente a 79 lab. Las cotizaciones fueron las siguientes:

CIERRE ANTERIOR

Marzo	5/7 ½
Mayo	5/11½
Agosto	6/2 ¾
Octubre	6/3 ¾
Diciembre	6/5 ¾

CIERRE DE HOY

Marzo	5/8 ½
Mayo	5/10¾
Agosto	6/2 ½
Septiembre	6/3
Octubre	6/3 ¼
Diciembre	6/5 ¼

MERCADO DE FUTUROS

El mercado de futuros actuó con firmeza, recobrando la pérdida experimentada el jueves y cerrando con alza de uno a tres puntos en todas las posiciones. Las ventas ascendieron a 31.800 toneladas, la mayoría en las posiciones de mayo y septiembre.

Las cotizaciones fueron las siguientes:

CIERRE ANTERIOR

Marzo	1.00|01
Mayo	1.00|01
Julio	1.02|04
Septiembre	1.05
Diciembre	1.08
Enero	1.09
Marzo	1.13|14

CIERRE DE AYER

Marzo	1.03-N
Mayo	1.03|04
Julio	1.05
Septiembre	1.06|07
Diciembre	1.09|10
Enero	1.10
Marzo	1.15

MERCADO DEL DISPONIBLE

Opinan Thomson and McKinnon que «ninguna decepción debe causar que el mercado se tome de vez en cuando el tiempo necesario para consolidar su posición. Los observadores se sienten impresionados ante la actuación técnica del mercado, asegurando que, hasta ahora, ha demostrado hallarse en sólida posición».

ENCAJE DEL SISTEMA DE LA RES. FEDERAL Y LOS VARIOS TIPOS BANCARIOS

NUEVA YORK, marzo 17. El encaje del sistema de Reserva Federal al 15 de marzo era 49.1, contra 45.6 hace una semana y 70.0 hace un año. El encaje del Banco de la Reserva de New York era 43.6 contra 41.4 y 67.9, respectivamente.

El tipo bancario de New York no ha variado.

El tipo de San Francisco sigue al 3-½ por ciento.

BOLSA DE NEW YORK

COTIZACIONES DEL CIERRE DEL DIA 17 DE MARZO

(RECIBIDAS POR EL HILO DIRECTO DE MENDOZA Y COMPAÑIA)

A		**D**		**N**	
A. Express	5¼	Del. Hudson	52¼	Nash	14
Air Red	59¾	Del. Lack	22¾	Nat Dist	22
Alaska Jun	13½	Drug Inc	34½	Nat Bisc	39
Alleghany	1½	Dupont	40	Nat Cash	7¾
Allied Chem.	84¼	**E**		Nat Dairy	14½
Allis Chal.	9	E. Kodak	59½	Nat P. Lig	10
Amer. Can	59¾	El. Auto Lit	13	Nat Surety	6¾
Am. Car. Fou.	9	El. Pow Lig	5½	N. Y. Central	19⅝
Am. F. Pow	6	Elec. Bond	16	Nevada Con.	5¼
Amer. Ice	5½	Erie R. R.	6	North Am	22¼
Amer. Int	7⅛	**F**		Norfolk	125⅛
Amer. Loc.	7¾	Fox Film	1⅝	Nort Pacific	14¾
Am. P. Light	6¼	F. Texas	21½	**O**	
Amer. Smel.	15⅛	**G**		Ohio Oil	6
Amer. Sugar	34½	Gen. A. Tank	18½	Otis Elev	12½
A. Sug prefs	—	Gen. Asphalt	6½	**P**	
A. Tel .and Tel.	103¾	Gen. Elec	14⅝	Packard	2⅝
A. Tob. A.	58¾	Gen. Foods	26¾	Paramount	½
A. Tob. B.	61¼	Gen. Motors	13⅜	Pennsylvania	18¼
A. Water	15	Gen. Sig. Ry.	18½	J. C. Penney	24
Am. Woolen	5½	Gillet Saf.	15¾	Pullman Co.	22½
Anaconda	7⅜	Gimbel Bros.	1⅝	Pub. Serv	41½
Atchison	44¼	Gold Dust	15⅝	Proc. Gamble	27
At. Coast	22	Goodrich	5½	Pure Oil	3½
At. Ref	15¾	Goodyear	15¼	Puerto Rico	21⅞
Ass. D. Goods	4½	Graham Paig	1⅝	**R**	
Auburn Auto	37½	G. North	9½	Radio Corp	4⅜
Aviat Corp	7½	**H**		R. I. Steel	6⅜
B		Hershey com	—	Reynolds	31¾
Baldwin	5⅜	Homestake	164	Royal Ducht	19⅝
Balt. Ohio	11¼	Houston Oil	12½	**S**	
Bendix Av.	9⅛	Hudson Mot	4¼	Safeway	35
Best Co.	12½	**I**		Sears Roeb	19⅛
Beth. Steel	14⅝	Ill. Cent	13⅞	Simmons Co.	6½
Borden Co	23	Int. R. T.	5⅝	Soc. Vacuun	6⅞
Briggs	3⅛	I. B. Mach	93	St Paul prefs	2⅝
Brook Manh.	26½	Int. Cement	8¾	So. Pacific	16⅜
Byers A. M.	11⅝	Int. Comb.	¾	South Ry	7⅝
C		Int. Nickel	8⅜	Stan Brands	16¾
Can. Pacif.	9	Int. Tel.	7⅛	Stand Gas	9¼
Cann. Mills	17½	**J**		Stan N. J.	26¼
Case T. Mach.	47⅜	Johns Mansv	17	Stan Oil C	23¾
Cerro de Pasco	8⅜	**K**		Stewart	3½
Ches. Ohio	29¼	Kroger Groc	18⅛	Studebaker	2¾
Chi. R. Isl	4¼	Kresge S. S.	7⅜	Sun Oil	—
Chrysler	10⅝	Kelvinator	4⅝	**T**	
Coca Cola	84¼	Kennecot	10⅛	Texas Co	13⅝
Col. Carbon	31½	**L**		Texas Gulf	19⅜
Comm. South	1⅛	Lambert	27¼	Timken Roll.	16½
Congoleum	—	Ligg Myers	59¾	**U**	
Cons. Cigar	—	Loews Inc	13¾	Union Carb	25
Cons. Gas	19	Loose Wiles	25	U. Pacific	77¼
Cons. Oil	5¾	Lorillard	13¼	Union Oil	—
Cont. Can	44	Louisv Nash.	29	United Corp.	7⅛
Cont. Oil	6	Ludlum	—	U. Corp prefs	31⅞
Corn Prod	57¼	Lehman Corp	44¼	United Fruit	33½
Coty Inc	3⅜	Liquid Carb	15¼	U. S. Rubber	4⅝
Cuba Co.	—	**M**		U. S. Steel	30½
C. Am. Sug	3¼	Macy H. R	33⅛	U. Aircraft	23⅛
C. A. Sug prefs.	22½	May Dept	13⅝	**W**	
Comm. Solv.	12⅜	Mc Keesport	54¼	Warner Bros	1¼
Chesapeake	19⅜	Montgomery	13⅝	West Union	23¾
Col. Fuel	5	Miss Pacific	3¼	West Elec	27
Cruc. Steel	—	Murray Corp	2½	White	—
Cons. R. Cuba	2			Woolworth	31¼

"DROGUERIA JOHNSON"

Sociedad Anónima

Secretaría

El Consejo de Administración de esta Compañía, en sesión celebrada en 6 de Marzo de 1933, acordó convocar a los accionistas a Junta General Ordinaria, señalando el domicilio social Pi y Margall u Obispo número 30, y el día 3 de abril de 1933 a las diez de la mañana, para la celebración de la misma.

En dicha Junta el Consejo y el Presidente darán cuenta de todos sus actos, del estado de la Compañía, del movimiento de fondos y de cuanto más estimare oportuno pedir cualquier accionista, en relación con los asuntos de la Compañía.

En la expresada Junta se presentará el Balance General anual, cerrado en 31 de diciembre de 1932, para su aprobación y reparo, así como cuantos documentos fueren pedidos, y se tratará además, de todos aquellos asuntos que interesen a la Compañía y se propongan por los accionistas. Al efecto los señores accionistas, desde la fecha y durante diez días, tendrán a su disposición en las oficinas de la Compañía situadas en su domicilio, los libros y documentos de contabilidad y además podrán pedir todas las explicaciones que en relación con los mismos estimaren convenientes.

....Y para su publicación en dos periódicos de esta Capital, firmo la presente en la Habana, a los diez y ocho días del mes de Marzo de mil novecientos treinta y tres.

DOCTOR ENRIQUE DEL CUETO

Secretario.

MERCADO DE TABACO

La posibilidad, varias veces anunciada por nosotros, cual pronóstico que a algunos se les ha antojado atrevido, de que el tabaco disponible de Vuelta Abajo se venderá antes de que llegue al mercado el de la nueva cosecha, va convirtiéndose en realidad.

Deducidos los tres mil y pico o cuatro mil tercios, de tripas limpias todos, pesadas y ligeras, comprados estos días para «La Palina», contadas son las vegas que quedan disponibles en primeras y segundas manos. Nos referimos a vegas buenas y con tales clases: sin fraccionar, queremos decir; excepción hecha de las puntillas, los broncos y las colas, que todos los cosecheros y tenedores locales las vendieron.

Claro que parte de ese tabaco comprado para «La Palina», ya estaba en los almacenes de Menéndez y Compañía que suministran la materia prima a la Congress Cigar. Pero ahora pasa a manos de la mencionada corporación norteamericana.

Registran estos días esos señores dicho tabaco que sus compradores habían adquirido en zonas de llano. Luego empezarán a registrar las cantidades que compraron en almacenes de esta plaza desde el lunes al miércoles, inclusive.

Pero el detalle más interesante de todo esto, o la consecuencia que acaso nadie esperaba de estas operaciones, es la nueva acción de la Cuban Land, que ayer inició. Diríase que conocedores sus directores de que «La Palina» había comprado solamente las tripas limpias que antes decimos, al mercado lanzaron a sus compradores para adquirir la parte seca de las mismas vegas. Antes de ser fraccionadas éstas, la adquisición de las tripas secas era difícil, o a deshacerse de ellas no se mostraban dispuestos los tenedores. Pero vendidas las otras—las limpias pesadas y ligeras,—los volados tendrían fácil mercado, o suficientes compradores.

Así lo parece, o está sucediendo. Porque además de los ochenta y seis tercios que de dicha clase registró y cargó ayer la mencionada Compañía en los almacenes de H. Duys, sabemos de otra firma exportadora que ha comprometido los volados de otras vegas cuya parte limpia compró «La Palina». Son lotes que empezarán a registrarse y cargarse en la próxima semana. También en la próxima semana, si los informes que tenemos no son errados, registrará otras partidas de esas dieciseiscenas secas la Cuban Land.

Hemos dicho y repetido que las tripas de determinadas vegas, y más las de cosechas viejas, no tienen otro destino que el chinchal detallador por libras y la cuchilla de las cigarrerías. Por el mismo camino van llegando a igual destino las que quedan disponibles. Algunas se resisten, o sus tenedores las sostienen en espera de una situación en que todo se venda, pero situación que tarda...

Ayer mismo José Menéndez y Menéndez vendió a Martín Dosal e Hijos, ciento cuarenta y seis tercios de tripas surtidas, procedentes de la provincia pinareña y de la cosecha del treinta o treinta y uno.

También compraron los mencionados fabricantes a Joaquín Ortuza, de Vuelta Abajo, cincuenta y ocho tercios de las mismas tripas. Los tenía el mencionado cosechero en almacenes de esta capital.

Las existencias de esas tripas son las que nosotros deducimos del total de Vuelta Abajo disponible en primeras y segundas manos, cada vez que hablamos de la venta de lo que queda antes de que llegue al mercado el tabaco nuevo.

Otra clase que está muy escasa, es la puntilla. Y los exportadores la solicitan estos días. Esta misma semana apuntamos una o más operaciones a base de puntillas, y ayer compró Manuel A. Suárez a Puente y Compañía, sesenta y seis tercios.

Se preparan nuevos embarques de quintas y segundas, de la cosecha del treinta y uno, para la América del Sur. Son de las cantidades vendidas a Pampillo y Compañía, de que oportunamente dimos detalles. Y también de otro embarque—operación nueva—que se destina a Picardo y Compañía.

Hasta las seis de la tarde de ayer habían entrado en los patios de los ferrocarriles, estas dos partidas de tercios solamente:

De Santa Clara, para I. Kaffenburgh and Sons, 100.

De Pinar del Río, para Martín Dosal e Hijos, 28.

DISTRITO CENTRAL DE LA HABANA

Departamento de Administración de Impuestos.

AVISO

La Habana, Marzo 15 de 1933.

Por el presente se hace saber a los Contribuyentes pertenecientes a los Epígrafes de Almacenes de Tejidos, Almacenes de Tabaco en rama, Bazares de Ropa hecha, que durante un plazo de CINCO días, contados desde la fecha de este AVISO, se exhibirán en el Departamento de Administración de Impuestos. Sección Segunda, los Proyectos de Reparto formados por las Comisiones de cada uno de ellos, a fin de que los que se consideren perjudicados, formulen sus protestas por escrito dentro de las prescripciones legales, sin cuyo requisito no será tramitada la reclamación (Artículos 87 al 89 de la Ley de Impuestos Municipales).

JOSE IZQUIERDO JULIA

Alcalde-Jefe del Distrito Central

SUSCRIBASE Y ANUNCIESE EN EL «DIARIO DE LA MARINA»

LA ACTUACION DEL COMITE DEL TABACO JUZGADA POR LAS VARIAS ENTIDADES CUBANAS DEL GIRO

Se reconoce generalmente que la actuación de ese organismo contra la falsificación de nuestros productos, en propaganda y mejoramiento de cultivo resulta excelente y beneficiosa

Se comenta muy favorablemente en las distintas organizaciones tabacaleras cuyos delegados actúan en la Comisión Nacional de Propaganda y Defensa del Tabaco Habano, la excelente y eficiente labor que viene desarrollando desde su creación esta comisión, en beneficio de nuestra industria tabacalera en particular y del país en general.

La Unión de Fabricantes de Tabacos y Cigarros, la Asociación de Almacenistas y Cosecheros de Tabaco en Rama, y la Federación de Torcedores, que, por medio de sus delegados en la referida comisión, conocen perfectamente sus esfuerzos por hacer conocer en el extranjero nuestros productos, por defenderlos contra la falsificación del tabaco habano en el mundo entero y por estudiar y hacer conocer a nuestros productores la situación y las posibilidades que ofrecen los mercados extranjeros, reconocen que, dentro de la situación de depresión que impera en Cuba y en el mundo entero, y, teniendo en cuenta las consiguientes dificultades de toda clase, los éxitos de la Comisión, tanto en la supresión de muchos centros de falsificación de nuestros productos tabacaleros en el extranjero, como en el estudio de las condiciones de los mercados mundiales, que ha sido, en muchos casos, muy útil a nuestros productores y exportadores, han sido extraordinarios y dignos de aplausos.

También se nos hace constar por numerosos cosecheros y exportadores que la labor que ha realizado y sigue realizando la Comisión del Tabaco en lo que se refiere al aspecto agrícola de nuestra industria, es verdaderamente beneficioso y sumamente interesante, pues contribuye, efectivamente, a mejorar la clase de nuestra hoja y a hacerla apreciar siempre más en el mundo entero, con natural y evidente ventaja para la industria y la exportación de tabaco en rama y sus productos. Ventajas que se percibirá mayormente tan pronto cese de afectar a todos los países consumidores la actual depresión económica con la consiguiente baja del poder de adquisición de los distintos mercados.

Felicitamos a la Comisión del Tabaco por las favorables impresiones que se nos expresan respecto a su labor y a sus éxitos en beneficio de la industria y el país por las clases que mejor conocen su actuación y que más están interesados sus triunfos.

CON NORMALIDAD ABSOLUTA SE DESENVOLVIERON AYER TODAS LAS OPERACIONES BANCARIAS

Reanudaron sus cotizaciones la Bolsa de Valores y la Lonja del Comercio. El «Clearing House» reanudó oficialmente sus compensaciones. Ayer hubo alza en varios tipos de víveres

La normalización completa de las operaciones bancarias en el día de ayer encontró, prácticamente, la normalidad ya establecida en los bancos. No se notó en ninguna de las instituciones bancarias mayor afluencia que la que se observaba en los días de operaciones limitadas. Todo esto demuestra que los depositantes han seguido manteniendo su confianza en los bancos que operan en Cuba, lo cual, como es natural, se debe principalmente, por lo menos en lo que se refiere a los bancos extranjeros que tienen sucursales en Cuba, a la rápida normalización de la situación bancaria en los Estados Unidos.

LA LONJA DEL COMERCIO

Como consecuencia de la normalización bancaria y del restablecimiento de las cotizaciones de cambios extranjeros, reanudó ayer sus cotizaciones y con contrataciones de víveres la Lonja del Comercio de la Habana.

Reflejando la firmeza y el alza de los precios de numerosos productos de primera necesidad en los Estados Unidos, mejoraron las cotizaciones en nuestra Lonja respecto al día 3 del mes actual, en cuya fecha se celebró la última cotización de víveres, antes de las decretadas festividades bancarias.

EL CLEARING HOUSE

La Habana Clearing House que, durante el período de anormalidad bancaria, compensó varias veces los cheques de los bancos asociados sin dar a conocer a la prensa las cifras correspondientes, reanudó ayer oficialmente sus compensaciones.

LA BOLSA DE LA HABANA

La Bolsa de la Habana reanudó sus operaciones ayer dentro de una muy relativa expectativa, sin que se pueda afirmar que haya cambiado favorablemente o desfavorablemente su constante tendencia uniforme y encalmada que demostraba antes de las festividades bancarias.

IMPORTANCIA PARA CUBA DE LA REVISION DE LAS TARIFAS SOBRE AZUCAR

NUEVA YORK, marzo 17. Lamborn y Cía. La resolución de la Comisión de Tarifas de Washington respecto a la revisión de los aranceles al azúcar, es de trascendental importancia para las compañías azucareras. Si la tarifa para el azúcar cubano se revisara en el sentido de rebajar los aranceles al crudo y aumentarlo al refino, la American Sugar Refining se beneficiaría, probablemente, con la disminución en la entrada de refinos cubanos en los Estados Unidos.

Por otra parte, una rebaja en los aranceles al crudo cubano pondría a Cuba en mejor posición para competir con los productores de azúcar de Puerto Rico, Hawaii y Filipinas.

MERCADO DE METALES Y SUS COTIZACIONES AYER EN NUEVA YORK

NUEVA YORK, marzo 17. Luis Mendoza y Cía. Las cotizaciones al cierre del mercado de metales fueron las siguientes:

Cobre 5⅝. Nikel 35. Plata 27½. Plomo 3.22⅝. Cinc 3.52.

QUIETO E IRREGULAR EL MERCD. DE LONDRES, AYER

LONDRES, marzo 17. Luis Mendoza y Cía.—El mercado de valores de Londres abrió quieto e irregular. Las emisiones diamentíferas del Kaffir, estuvieron más fuertes. A las 12.36 p. m. la libra esterlina estaba a $3.45.3-4.

DISTRITO CENTRAL DE LA HABANA

DEPARTAMENTO DE ADMINISTRACION DE IMPUESTOS

La Habana, D. C. Marzo 17 de 1933

AVISO

Por el presente se hace saber a los Contribuyentes pertenecientes a los Epígrafes de Droguerías, Tiendas de Libros de todas clases y Tiendas de efectos de Talabartería, que durante un plazo de cinco días, contados desde la fecha de este AVISO se exhibirán en el Departamento de Administración de Impuestos, Sección Segunda, los Proyectos de Reparto formados por las Comisiones de cada uno de estos «GRUPOS» a fin de que los que se consideren perjudicados, formulen sus protestas por escrito, dentro de las prescripciones legales, sin cuyo requisito no se tramitará la reclamación. Artículos 87 al 89 de la Ley de Impuestos Municipales.

JOSE IZQUIERDO JULIA

Alcalde-Jefe del Distrito Central

RELACION DE LOS VALORES QUE HAN ESTADO ACTIVOS EN LA BOLSA DE NEW YORK

NUEVA YORK, marzo 17. (Luis Mendoza y Cía.)

VALORES ACTIVOS

	Abre	Cierre
A.	45½	44¼
AAC.	37	37½
AC.	60½	59⅝
CN.	19⅞	19⅝
GL.	14⅝	14⅝
GM.	13¾	13⅛
X.	31	30½
DD.	40⅝	40
EK.	59⅜	59½
T.	103½	103¾
IT.	7⅜	7⅜
J.	26⅛	26¼
ACD.	84½	84¼
AFW.	6½	6
GAS.	50½	49
R.	5	4⅝

MERCADO GANADERO

Agotado el ganado vacuno del último tren que llegó antes de la huelga de expendedores, empiezan a entrar de nuevo casillas con reses

LOS PRECIOS EN PIE

Precios pagados por compradores en los mercados de origen:

El vacuno

En Oriente, a dos y un octavo centavos con el cinco por ciento de descuento.

En Camagüey, a dos y un octavo centavos con el cinco por ciento de descuento en la finca y sin descuento en la ciudad.

En Las Villas, a dos y un octavo centavos con el diez por ciento de descuento.

En Pinar del Río, a dos y un octavos; pero pesado y entregado en los mataderos de esta capital.

De cerda

De cinco a seis centavos.

El lanar

A dos y medio centavos.

MATADERO DE LUYANO

En el Matadero de Luyanó se sacrificaron las siguientes reses:

De vacuno	81
De cerda	41
De lanar	6

Los precios que rigieron en el Matadero de Luyanó fueron:

	Cts. kilo
Vacuno, de	11 a 13
De cerda	21 a 22
Lanar, de	20 a 30

MATADERO INDUSTRIAL

En el Matadero Industrial se sacrificaron las siguientes reses:

De vacuno	106
De lanar	47
De cerda	36

Rigieron en el Matadero Industrial los siguientes precios:

	Cts. kilo
Vacuno, de	10 a 14
De cerda	21 a 22
Lanar, de	20 a 30

Cotizaciones

BOLSA DE NEW YORK

(De nuestra Redacción en New York)

Cotizaciones de la edición de media noche del "Times":

ACCIONES

1.727,580

BONOS

$11.375,000

COTIZACION DE LA PESETA

La peseta española se cotizó al cierre del mercado a razón de:

11.76.46

por dólar.

COTIZACION DE LOS FRANCOS

El franco francés se cotizó ayer al cierre del mercado, a razón de:

25.34

por dólar.

COTIZACION DE LA LIBRA ESTERLINA

La libra esterlina se cotizó ayer en el mercado local a:

3.46

HABANA CLEARING HOUSE

Las compensaciones de checks entre los bancos asociados al Habana Clearing House, ascendieron en la liquidación de ayer, a la suma total de:

$1.159,301.52

LONJA DEL COMERCIO

Cotización oficial para ventas al por mayor y de contado

ARTICULOS DE PRIMERA CLASE

Marzo 17 de 1933.

ACEITE:	
Oliva, lata 23 libras	12.50
Semilla algodón, caja	13.00
Americano en barriles	12.00
Girasol	13.00
AJOS:	
Cappadres bañolas 32 mancuernas	—
Cappadres bañolas 28 mancuernas	—
Cappadres bañolas 24 mancuernas	—
Chilenos 40 mancuernas	0.30
Chilenos 30 mancuernas	0.40
Chilenos 20 mancuernas	0.50
AFRECHO:	
Fino harinoso qq de 2.00 a	2.25
ARROZ:	
Canilal viejo, qq	4.50
Semilla S. Q. quintal	3.30
Siam Garden extra 5 por 100 quintal	4.00
Siam zbrilloso quintal	5.50
Valencia legítimo qq	4.50
Americano tipo Valencia, qq	4.10
AVENA:	
Blanca americana qq	2.00
AZUCAR:	
Refino 1a. quintal	2.60
Turbinado extra qq	2.30
Turbinado corirente, qq	3.20
Centrifuga qq	2.00
BACALAO:	
Noruega superior caja	10.00
Noruega regular, caja	9.50
Escocia, caja	9.50
Imperial, caja	11.00
CAFE:	
País qq. de 7.50 a	13.00
CEBOLLAS:	
País, qq	1.75
Americanas A. B.	3.50
CHICHAROS:	
Europeos, quintal	5.50
FIDEOS:	
País qq de 4.50 a	5.00
FRIJOLES:	
Negros país, qq	2.75
Colorados largos país, qq	5.00
Colorados medianos qq	5.00
Carita país, qq	1.50
Blancos medianos Othenasis quintal	3.20
Blancos marrows europeos, qq	4.00
GARZANZOS:	
Gordos sin cribar qq de 5.50 a	6.00
HARINA:	
De trigo, según marca, saco de 6.50 a	7.00
De maíz país, qq de 2 a	2.50
JAMON:	
Paleta quintal	20.00
Pierna, quintal	29.00
MANTECA:	
Primera refinada en tercerolas, quintal	17.25
Compuesta, qq	14.00
Vegetal quintal	11.50
MANTEQUILLA:	
Danesa, latas ½ libra, qq	60.00
Asturiana, latas 4 libras, qq	40.00
MAIZ:	
Provincia Habana, qq	1.30
Gibara, qq	1.10
PAPAS:	
País rosada, qq	1.60
PIMIENTOS:	
Españoles, cuarto primera, caja, de 4.50 a	5.00
QUESOS:	
Patagrás, crema entera, qq	36.00
País, qq	25.00
SAL:	
Molida saco 200 libras	3.75
Espuma país 98 libras	2.10
Espuma importada	2.25
TASAJO:	
Pierna, quintal	15.00
Surtido, quintal	12.00
TOCINO:	
Barriga, qq	15.00
TOMATES DEL PAIS:	
Natural un kilo	2.50
Natural en 100 ¼ caja	3.00
Puré en ¼, caja	3.00
Puré en ½, caja	2.40

EL AUMENTO DE CIRCULACION DE MONEDA DE PLATA CAUSARIA EL ENCARECIMIENTO DE LA VIDA

Tal es la opinión de la Asociación de Comerciantes. La Lonja y la Asociación de Industriales se oponen, también, a la nueva acuñación. Una comisión conjunta va a actuar

El Consejo de Directores de la Asociación de Comerciantes de la Habana, se reunió ayer, convocando urgentemente para tratar del anunciado propósito de efectuar una nueva acuñación de moneda de plata.

Se discutió amplia y detenidamente este problema, sobre el cual ya con anterioridad había recaído acuerdo del propio Consejo de Directores en el sentido de oponerse, firme y resueltamente, a toda medida por la cual se pretenda elevar la actual circulación de moneda nacional de plata, por las hondas consecuencias que tendría para la vida nacional haciendo uso de la palabra todos los miembros del Consejo.

Se acordó, por unanimidad, mantener el acuerdo adoptado anteriormente considerado, como una realidad indiscutible, que la circulación de la moneda de plata ha llegado a su punto de saturación y que todo aumento de la misma traería, lógica e inevitablemente, un encarecimiento de la vida, por el descuento que obtendría tal moneda.

Para realizar las medidas necesarias, a fin de cumplir este acuerdo, se resolvió asimismo, mantener el nombramiento de los señores Antonio Antón y Víctor G. Mendoza, como delegados de la Asociación de Comerciantes de la Habana en la Comisión conjunta de entidades que actuó en el problema relacionado con las actividades bancarias y que seguirá actuando en este asunto, referente a la nueva acuñación de moneda nacional de plata.

Fué leída una comunicación de la Lonja del Comercio de la Habana, manifestando que considerando de interés judicial a nuestra economía el propósito de aumentar la circulación de moneda cubana de plata, había acordado nombrar a los señores Antonio Bascuas y Antonio Moreno de Ajuria para que formen parte de la Comisión antes mencionada y al señor Avelino Suárez como suplente al señor Mascuás.

Hallándose reunido el Consejo de Directores, se recibió la noticia de que la Asociación Nacional de Industriales de Cuba, había adoptado igual acuerdo, contrario a la acuñación de plata, confirmando en sus cargos de delegados a los señores Rafael Pedroso y Alfredo O. Ceberio.

Como consecuencia de estos acuerdos, hoy sábado, a las diez de la mañana, se reunirán los señores Antonio Antón y Víctor G. Mendoza, por la Asociación de Comerciantes de la Habana, Rafael Palacios y Alfredo O. Ceberio por la Asociación de Industriales de Cuba y Jesús Cuas y Antonio M. de Ayala por la Lonja del Comercio de la Habana para tratar de las gestiones que deben realizarse en cumplimiento de las resoluciones mencionadas.

INTERES POR LA SITUACION CUBANA ACTUAL

Varios países piden datos referentes a los negocios y la producción cubanos

Se sigue observando por parte de un número de países extranjeros un marcado interés en mantener informados acerca del curso de nuestras condiciones comerciales y de nuestra situación económica en general, hecho éste que lo demuestran las distintas comunicaciones que han venido llegando de un tiempo a esta parte solicitando publicaciones de Cuba especializadas en estas informaciones.

No ha mucho dió a conocer la prensa diaria de una comunicación del «Institut of Plant and Industry» de Leningrado, U. S. S. R., solicitando datos de nuestra producción agrícola e industrial. Nuevamente en estos días se ha derigido a nuestra Secretaría de Estado la Biblioteca del Instituto de la Universidad de Kiel (Alemania) solicitando el envío de varios números de la Revista que se edita en la Habana «Cuba Importadora e Industrial», con el propósito de completar su colección de esta publicación que se encuentra a disposición del público.

No solamente se trata pues de países que aspiran a renovar sus exportaciones a Cuba, tan pronto logre restablecerse el comercio internacional por medio de aranceles más moderados, sino que se viene notando en los últimos tiempos el deseo e interés en conocer nuestros adelantos en el terreno agrícola e industrial, como consecuencia de nuestro proteccionismo y las posibilidades de adquirir productos de nuestra elaboración o cultivo.

HAN TENIDO MEJORIA LAS ACCIONES DE LA NUEVA FAB. DE HIELO

El mercado local de valores reanudó ayer sus operaciones sin denotar mínimamente cambio apreciable de tendencia en relación con su acostumbrada actuación de antes de las festividades bancarias. El mercado, en general, estuvo sostenido, dentro de los tipos anteriores. Las emisiones de la República experimentaron ligera baja, sobre todo si se tiene en cuenta que durante la suspensión de operaciones, habían alcanzado extraoficialmente tipos algo más altos.

Como casi única excepción en la actuación de la Bolsa, puede citarse la mejoría experimentada por las acciones de la Nueva Fábrica de Hielo, por reflejo de la aprobación de la ley sobre la cerveza en los Estados Unidos.

Nada digno de especial mención en los demás valores.

El mercado cerró a la expectativa.

EL MERCADO DE LA PLATA ACUÑADA NACIONAL ACTUO AYER EN TONO SOSTENIDO

Actuó sostenido ayer el mercado de la plata acuñada nacional, habiéndose efectuado numerosas operaciones a base de ¾ por uno por ciento de descuento.

Cerró el mercado a los tipos de uno y ¾ de uno por ciento de descuento, compradores y vendedores, respectivamente.

INDICE DE PRECIOS EN LOS ESTADOS UNIDOS

NUEVA YORK, marzo 17. El índice de precios de artículos de primera necesidad, compilado por Moody, es 88.7, contra 88.1 el 15 de marzo.

El índice de artículos de primera necesidad de la Dirección de Estadísticas del Trabajo al 11 de marzo, era 60.2, contra 59.6 en la semana anterior.

PAPEL HECHO CRISTAL DU PONT CELLOPHANE SUCS DE PABLO M. COSTAS OBRAPIA 31 A-2900

INDECISA LA BOLSA SOBRE LA MORATORIA

La impresión general es que se mostrará contra ella por considerar que es

Ayer por la tarde celebró la Directiva de la Bolsa de Valores de la Habana, para cambiar impresiones sobre la petición de moratoria de dos años formulada por la Cámara de Comercio Cubana para el pago del principal de la Deuda Exterior.

Se acordó convocar a los miembros de la Bolsa para una asamblea extraordinaria que se celebrará el próximo día 27, para discutir el problema referido y adoptar acuerdos acerca de si debe apoyarse o no la iniciativa de la Cámara de Comercio.

Hemos recogido la impresión de que la Bolsa se pronunciará definitiva, contra la moratoria, pues la medida es considerada por la mayoría de los corredores una medida tardía y de ninguna solución práctica para el país, mientras antes hubiera podido ser beneficiosa y constructiva si se hubiera adoptado en 1930, al menos, en 1931, o sea cuando hubiera representado una cifra considerable menor salida de dinero de la República, que hubiera ayudado, circulando aquí, las condiciones generales del País en estos últimos años de crisis.

ACCIONES DE LOS BANCOS Y SUS COTIZACIONES AL CIERRE EN NUEVA YORK

NUEVA YORK, marzo 17. Mendoza y Cía. Las cotizaciones al cierre de acciones de bancos fueron las siguientes:

City Bank	27
Chase Bank	26½
Guaranty	309
Bankers	68
Irving	19¾
First Nat.	1330

NUEVA FABRICA DE HIELO, S.A.

PROPIETARIA DE LA FABRICA DE CERVEZA Y HIELO

"LA TROPICAL"

SECRETARIA

JUNTA GENERAL DE ACCIONISTAS. — PRIMERA PARTE DE LA SESION ANUAL ORDINARIA

MOVIMIENTO DE PASAJEROS

Por los ómnibus

OMNIBUS DE CAMAGUEY
Salidas diarias de Prado y Dragones

MACK No. 4
Turno de las 8 p. m.
En este Pullman viajan hacia el interior de la República las siguientes personas, señorita Romero con dos niñas, para Camagüey, señor Carlos Alvarez a Ciego, Rafael Pesi a Moron, señor Spiritus, señor Garma e hijos a Camagüey, Segundo Fernández Palomo para seguir viaje más tarde a Manzanillo, Miguel Contreras a Cascorro, y la señorita Lucila Vallés para Santo Domingo.

MACK No. 12
Turno de las 5 a. m.
En este lujoso y cómodo Pullman que hace el recorrido directo de Habana a Santiago de Cuba se cuentan los siguientes pasajeros, señor Luis Suárez a Santa Clara, Lucas Fernández a Colón, señor Kaba de Santiago de Cuba, Emilio Hernández a Camagüey, Jorge Santos a Santiago de Cuba, Julio Socarrás a esta ciudad y Serafín Cosio a Colón.

MACK No. 1
Turno de las 7.30 p. m.
En este Pullman se dirigen a Camagüey Francisco Rodríguez y señor Fernández, Benjamín Oria a Sancti Spíritus, Miguel Suárez a Santa Clara, José Fernández para Sancti Spíritus, Julio Barreras a Ciego de Avila, y el señor Prudencio López para Santo Domingo.

MACK No. 11
Turno de las 12.30 p. m.
En este turno y con boletos para el interior de la República se dirigen las siguientes personas, Octavio Alvarez a Ciego, Juan Acosta a Santa Clara, Alejandro Hernández a Santiago de Cuba, Adela Solano de Herrera y su sobrino Rubén a Santa Clara, Ernesto Torres a Camagüey, Miguel Hernández a Santa Clara, Angel Villa a Santa Clara, Alvaro Felloy a Santa Clara, José J. Peña y señora a La Esperanza.

SE ABRIRA EL S. SANCTORUM NUEVAMENTE

El Papa ha anunciado reabrir la antigua capilla que está cerrada desde hace 4 siglos

CIUDAD DEL VATICANO, marzo 17. (AP). — Según varios altos Prelados el Papa Pío XI tiene proyectado abrir nuevamente el «Sancta Sanctorum», antigua capilla papal que ha estado cerrada por espacio de cuatro siglos.

La ceremonia, de llegarse a verificar, será una de las más solemnes del Año Santo, que comienza el día 24 de abril. El Papa, para abrir la Capilla, se vería precisado a cruzar la ciudad de Roma hasta la Iglesia de San Salvador, donde está el Santo Lugar.

Por espacio de once siglos, el Sancta Sanctorum fué visitado periódicamente por los Papas. La Capilla contiene algunas de las más preciadas reliquias de la Vida, Pasión y Muerte de Nuestro Señor Jesucristo, entre ellas la celebrada imagen de Jesús «hecha por manos sobrehumanas» que en ciertas ocasiones era llevada en procesión por las calles de Roma.

León X, que reinó de 1513 a 1521, fué el último Papa que entró en la Capilla para arrodillarse ante el Altar.

El Altar y las Sagradas Escaleras, según dice la historia, son las únicas partes que existen del antiguo Palacio Laterano, destruído por orden de Sixto V en 1589.

Estas reliquias nunca fueron trasladadas al nuevo Palacio, y permanecen hoy en día en la Iglesia de San Salvador. Los peregrinos de tierras lejanas a menudo visitan la escalera, que sólo puede ser ascendida de rodillas. La capilla, herméticamente cerrada, está al fin de la escalera.

Las escaleras antiguamente daban al corredor del Palacio Laterano. Eran 28 escalones de mármol, los cuales según la tradición, daban al Trono del Pretorio Pilatos en Jerusalem, y por lo tanto, habían sido santificadas por los pasos de Nuestro Señor.

TERMA CONSIDERABLE DEL COMERCIO EXTERIOR DE LOS ESTADOS UNIDOS

NEW YORK, marzo 17. La exportación de mercancías de los Estados Unidos durante el mes de febrero próximo pasado, ascendió a un total de $100.000.000, contra $130.972.000 en igual mes de 1932. El total alcanzado en febrero de este año, además de representar una merma de más de un 31 por ciento con respecto a febrero del año pasado, constituye la cifra mensual más baja desde agosto de 1904.

Las importaciones en febrero de este año alcanzaron un total de $76.000.000, contra $130.999.000 en igual período de 1932, o sea una merma de más de un 36 por ciento con respecto al correspondiente mes del año pasado.

40 AÑOS DE ÉXITO
Inconfundible
PEPTONA-BARNET
FERROFOSFATADO
3 Copitas alimentan más que 100 gramos CARNE FRESCA
Pues se asimila pronto sin dificultad, descansa el estómago y el hígado
DESPACHADO POR: Droguería "Sarrá" - La Mayor

BARCOS QUE SE ESPERAN

MARZO 18.
Oriente de New York, Cuba de Key West.
MARZO 19.
Veragua de New York, Vulcania de Curazao.

Puerto

LA VISITA DEL CRUCERO NOLFOLK

Como habíamos anunciado, a las 8 y 15 de la mañana de ayer arribó a nuestro puerto el crucero de S. I. B. Norfolk el quinto buque de la armada británica que lleva ese nombre, pues sus antecesores, y según reza en uno de los mamparos de la torre del segundo reducto de popa pelearon en Cadiz, Guadalupe, Burbury y Martinica.

Cuando el buque enfiló el canal de entrada, largó al tope del mayor la bandera de Cuba, saludándola con los 21 cañonazos reglamentarios, saludo que le fué contestado por la Fortaleza de la Cabaña.

La banda de música, como el resto de la tripulación, formada sobre cubierta, ejecutó a la entrada alegres marchas militares hasta quedar detenido el buque.

Una vez que fondeó el Norfolk, el crucero Patria, que hace de insignia de la armada cubana surta en puerto, enarboló la insignia del Vice-Almirante inglés que viaja en el Norfolk, haciéndole el saludo correspondiente, que contestó inmediatamente el buque inglés.

Una vez a libre plática el Norfolk pasó inmediatamente a bordo el Teniente de Navío señor Felipe Ortolazábal, Asesor del Capitán del Puerto, para girarle la visita de cortesía y fondeo.

Después visitó el buque inglés, el Teniente Baguer, Ayudante del Jefe de Estado Mayor de la Marina Nacional, al objeto de pedir hora al Vice Almirante, Drak para que el Jefe de la Marina Cubana lo visite en su barco.

Otras visitas del Comandante del Crucero Patria y del Jefe del Distrito Naval Norte fueron hechas al Norfolk.

No hemos de repetir hoy, las características generales del Nolfolk que ya hubimos de publicar hace más de un mes cuando exclusivamente anunciamos la visita de este buque.

Solo a modo de recordatorio diremos que es un crucero protegido de (985) toneladas de desplazamiento, del tipo más moderno, con un total de 679 hombres de tripulación de ellos 50 oficiales.

Está dotado de baterías antiaéreas y cuenta a bordo con un avión.

Ultimamente visitó el Puerto de Veracruz, yendo el Vice Almirante con su Estado Mayor y otros 9 oficiales a ciudad México, donde fueron objeto de grandes demostraciones de cortesía.

El puerto de que procede ahora es New Orleans y en la Habana estarán una semana al cabo de la cual, zarparán para Nassau.

Un oficial de este barco, ha sido embarcado para Inglaterra en el trasatlántico Reina del Pacífico. por estar bastante delicado de salud

EL VICE-ALMIRANTE

El Vice-Almirante The Hon. R. A. Plunkett Erle Drex C. B. D. S. O. tiene el siguiente estado Mayor Secretario Comandante M. Blake, el Teniente Comandante The Hon. A. Pley dell Bouverie y como Jefe del Estado Mayor H. E. G. Blagrove.

La oficialidad del crucero la integran: Comandante H. C. Bovell, Segundo H. A. Taylor, Tenientes comandantes R. G. H. Lizee, H. W. Faulkner, H. T. T. Baylis B. F. Johnson J. H. Allison, C. R. V. Pugh, G. Tanner, y J. E. H. Mc. Beath, S. J. Herber Comandante H. H. Hearson R. D. French, L. A. Vincent, el Mayor del Cuerpo de infantería de marina J. G. Johnstone. Capitán Capellán W. P. N. Dean, instructor Comandante F. Willkinson Comandante médico H. R. B. Hull, Comandante Contador G. E. Maynard, Teniente Médico W. V. Beach, Teniente W. G. Azworrthy que es además asistente del Secretario del Vice-almirante, y los demás oficiales de categoría inferior.

DESEMBARCO

A las 9 de la mañana y por la explanada de la Antigua Capitanía del Puerto desembarcó el Vice Almirante con su Estado Mayor, siendo recibido por el Secretario de la Embajada inglesa en la Habana y otros miembros de la Legación, tomando los vehículos que los condujeron hacia la ciudad para hacer la visita a las autoridades cubanas.

DESAGRADABLE INCIDENTE

Es necesario que por las autoridades del puerto se impida que un grupo de sujetos, que no pertenecen a periódicos ni revistas se interpongan en todos los sitios donde hay motivo para hacer fotografías, que luego venden, en lo que no hay nada malo, pero que usan formas impropias de las buenas costumbres, como ocurrió al desembarco del Vice-Almirante que fué molestado por uno de esos fotógrafos ambulantes que se había confundido con los de la prensa.

Como quiera que los representantes de diarios y revistas cubanos, y de la prensa extranjera, están debidamente identificados con sus carnet. bien pueden darse órdenes de que tales hechos no se repita.

EL REINA DEL PACIFICO

Procedente de Valparaíso y Escalas llegó el moto-nave inglesa Reina del Pacífico, que en este viaje sacó una excursión de personalidades inglesas que han hecho un recorrido extenso y que desde la Habana volverán a Europa.

Para la Habana trajo este barco 19 pasajeros para la Habana y conduce 317 en tránsito.

Para la Habana legaron el doctor Mariano I. Prado, destacada personalidad peruana, quien ha sido Decano de la Facultad de Jurisprudencia de Lima, hermano del Coronel Leoncio Prado, que perteneció al Ejército Libertador de Cuba y a quien acudieron a saludar representaciones de la Legación del Perú en la Habana; el Abogado Peruano Dr. Alfredo Alvarez Calderón, amigo del Vicepresidente de la Cuban Telephon Co, Manuel F. Calvo Brock, José Joaquín García, Pastora Morales de Alvarez Sidney Van Der Berg, y señora, Emilio A. Miranda, Julio Tubert y otros.

Entre los excursionistas del Reina del Pacífico viajan el General Newall Watson M. B. E., el Muy Hon. Lord Somerleyton G. C. B. O, P. C, y Lady Somerleyton. El Diplomático Schecoeslovaco G. Jilgji Pericak y señora. C. B. E. R. B. Barley C. M. G.; O. B. N. Sir Gordon Cunard Bart, Hon. Sra. M. Greville Cónsul de España en Arica Sr. Jorge Sanz y familia el banquero Tomás Díaz, James Griffiths J. O. el Coronel G. Hutcheson, Hon. A. H. Baring, Capitán L. S. Mr. Richard Wiffrey propietario de periódicos de Liverpool.

Dr. A. M. Cowie y señora, Coronel John Elggee, y el Cónsul General inglés en Chile señor Albert Hiles el Capitán Víctor D. Smith.

EVACUANDO DILIGENCIAS

En Jamaica desembarcaron del Reina del Pacífico los señores Arthur E. Bugle y Duncan M. Mc Connell que tenían necesidad de solventar asuntos particulares, y los cuales utilizando la vía aérea están ya en la Habana a tiempo para volver a tomar el Reina del Pacífico y seguir a Europa.

UN BARCO DE GUERRA ITALIANO

Después de la visita de la Fragata Argentina Presidente Sarmiento, visitará la Habana, para el mes de Junio el crucero italiano Sara cuya fecha ha llegado no se ha precisado todavía.

EL ZACAPA

De Tela con cargamento de frutas y 32 pasajeros en tránsito llegó el vapor americano Zacapa, que trajo cuatro pasajeros para la Haban los señores Jmes Buckery Aniceto Castro José Campella y Josefa Burhard.

EL SEATRAIN NEW YORK

El Seatrain New York llegó de New York con carga general y un pasajero Mr. Ernest A. Weithe.

EL CEFALU

El vapor hondureño Cefalu llegó de New Orleans con carga general 3 pasajeros para la Habana y 25 de tránsito.

Para la Habana llegaron en este barco el Cónsul de Honduras en la Habana señor Emilio Pinel y señora y Mr. H. J. Gibson.

Entre los de tránsito viajan la doctora Katerhine True y 10 diseñadores de yeso.

EL CONTE GRANDE

De New York y Colón llegó el hermoso buque italiano Conte Grance que trajo 7 pasajeros para la Habana, y conduce 264 pasajeros en tránsito.

Para la Habana llegaron Hrs. John Price Jones, Lucien S. Loeb y Sra Gladys Rosson, Afolph E. Weil y señora.

Entre los de tránsito viajan el doctor M. L. Alling, el Muy Reverendo Padre S. Bukley el Capitán S E. Darby, el Muy Rev. Padre T. J. E. Deve, el Juez Charles A. Hopkins. el Dr. C. King William E. Walton y Sra. y Mrs. Deeds esposa del Superintendente de la American Sugar Company.

LOS QUE EMBARCARON

Por la Ruta de la Florida y en el Cuba embarcaron para los EE. UU Armando Mencías, Antonio Fernández de Castro, Enrique de la Torriente, el Teniente Jack Hodgson. ex-Instructor de la aviación cubana. John M. Emery Capitán del Puerto de New York y otros.

DE LA POLICIA

La Policía del Puerto conoció de los siguientes casos. El Adurnero 119 dió cuenta de que un bañista a quien conoce por Lery al requerirlo le arrojó un pedazo de madera que afortunadamente no le alcanzó.

PEDIRAN PERMISO PARA VOLAR

Distinguidos miembros de la Colonia inglesa que visitaron el crucero Norfolk, pedirán permiso a la Secretaría de Guerra de Marina para que el avión de dicho barco pueda volar sobre la ciudad.

AGREGADO COMERCIAL

El Agregado Comercial de Policía en la América Latina señor G. James T. Dargan ha llegado a la Habana y se le dispensaron cortesías de estilo.

UN DISEÑADOR

También ha llegado el diseñador de aviones señor William P. St. Stovt que pertenece a la Casa Ford y ahora opera por su cuenta.

COMISION DE OFICIALES MEXICANOS

En el Trasatlántico español Cristóbal Colón, y como hubimos de publicar hace 10 días, viajan. la comisión de oficiales de la marina de guerra mexicana que van a España con objeto de atender a la construcción de los cruceros que España construirá para México.

El Cristóbal Colón llegará hoy sábado por la mañana y zarpará para España por la tarde llevando un buen número de pasajeros.

ORIZABA Y ORIENTE

El Oriente de New York y el Orizaba de Veracruz,. llegaron hoy a primera hora con carga y pasajeros en ambas direcciones.

Por la vía aérea

PASAJEROS LLEGADOS DEL INTERIOR

En el Expreso Aéreo Regular «Guantánamo-Habana 2 N. M. 4 al mando del piloto Rumill, co-piloto Torres, llegaron a la Habana, procedentes de Guantánamo señor Juan Rodríguez y señor Antonio B. de Luz; de Morón señor Juan Fernández de Castro; de Santa Clara señor Raúl Farraga y de Cienfuegos señor E. A. Steward.

En este avión se registró durante la travesía, el siguiente movimiento de pasajeros:

De Guantánamo para Santiago señor Emilio Nassill; señor Valentín Gómez; señor Alejandro Rivas Vázquez y señor Enrique Trueba; de Guantánamo para Manzanillo, señor M. Cano; señor E. M. Watson; señor R. E. Mc Robert y señor Arturo Dominguez; de Santiago para Camagüey señor Atilio León y de Camagüey para Santa Clara señor José Ortega.

EL AVION DE MEXICO

A las 11.26 a. m. salió del aeropuerto «General Machado» con destino a México, el avión NC-9137 al mando del piloto Harry L. Turner, con los siguientes pasajeros:

Durston Richardson; Alexander Mc Allister y Frances E. Green. Este avión además conducía doce sacos de correspondencia aérea y expreso.

La Iniciativa SENSACIONAL del DIARIO DE LA MARINA Significa

un beneficio positivo para todos sus lectores...

EL LECTOR gozará de las ventajas de un resumen gráfico diario en rotograbado de la vida nacional y extranjera de las últimas 24 horas.

EL ANUNCIANTE tendrá a su disposición un vehículo UNICO en CUBA para las propagandas comerciales de todas clases.

EL VENDEDOR humilde héroe anónimo de las Empresas Periodísticas, recibirá un periódico más completo, más interesante y más atractivo y, por lo tanto, de más FACIL Y COPIOSA VENTA.

Lectores Anunciantes Vendedores

Recibirán por igual el incomparable beneneficio de esta innovación.

LA MAYORIA DE LA MADERA IMPORTADA POR CUBA PROCEDE DE LOS E. UNIDOS, DICE LA COMISION DE ESTADISTICA

En 1927 se importó madera de pino por más de tres millones de pesos. Las Antillas Inglesas, Canadá y el Reino Unido siguen a los EE. UU. en la exportación de maderas ordinarias a Cuba

La Comisión Nacional de Estadística y Reformas Económicas, que preside el señor Domingo Espino, acaba de confeccionar un cuadro estadístico relativo a la cantidad y valor de las maderas de pino, importadas en la República, durante los años de 1927 a 1931, ambos inclusives y primer semestre de 1932, pormenorizando, también, cada país de procedencia.

Dada su extensión, nos concretamos a publicar tan sólo los más importantes datos.

De madera de pino, sin cepillar, se importaron en total en 1931 45 millones. 265.884 pies cúbicos, con un valor de $759.444. cantidad menor comparada con la importación del año 1927 que fué de 184.971.316 kilos con un valor de $3.483.971.

De aquellos 45.265.884 piés cúbicos importados en dicho año de 1931, 42 947.426 con un valor de 707.948 pesos lo fueron de los Estados Unidos de América, el resto se importó de Antillas Inglesas, Canadá y Reino Unido.

El total de la importación de la madera de pino sin cepillar en el primer semestre de 1932 ha sido de 22.088.156 kilos con un valor de $297.896. En el año 1927 se importaron en total 184.971.316 kilos con un valor de $3.483.971. De los Estados Unidos de América en este año se importaron 173.206.170 kilos, con un valor de $3.166.798. Las otras importaciones fueron de Antilla Inglesa, Canadá, Nicaragua, Alemania, Reino Unido e Italia, que importó tan sólo 20.670 kilos con un valor de 669 pesos.

De maderas ordinarias en el año 1931 se importaron en total 8 millones, 432.230 kilos con un valor de $202.926 y en 1927 se importaron en total 52.537.151 kilos con un valor de $1.853.945.

De los Estados Unidos de América en 1931, importamos 8.218.803 kilos con un valor de $197.715, importando el resto de Antillas Inglesas, España, Reino Unido y de Francia que tan sólo se importaron 1.270 kilos con un valor de 56 pesos.

En el año 1927 importamos de los Estados Unidos de América 52 millones, 065.314 kilos con un valor de 1.837.989 pesos, siendo el resto importado en pequeñas partidas de Antillas Inglesas, Canadá, Guatemala, Alemania, España, Holanda, Italia, Noruega y Austria.

En el primer semestre de 1932 la importación en total fué de 12 millones 207.996 kilos con un valor de 251.171 pesos.

De madera fina, importamos en 1931 en total 6.225 kilos con un valor de 1.149 pesos y en 1927 importamos 8.906 kilos con un valor de 2.247 pesos.

En el citado año de 1931 esta importación fué de los Estados Unidos de América de 5.037 kilos con un valor de 702 el resto de Francia, España y Alemania.

En el año 1927, la importación de los Estados Unidos de América fué de 4.223 kilos con un valor de 1.200 pesos, siendo el resto de México con 1.338 kilos y un valor de 267 pesos; de Francia, 1.820 kilos con un valor de 680 pesos y de Italia, 1.525 kilos con un valor de cien pesos.

En el primer semestre de 1932, la importación en total ha sido de 810 kilos con un valor de 435 pesos.

De «las demás maderas» se importaron en 1931 en total 27.475.472 kilos con un valor de 668.825 pesos; y en 1927 importamos 14.432.371 kilos con un valor de 675.558 pesos.

En el año 1931 importamos de los Estados Unidos de América 21 millones, 31.277 kilos con un valor de 643.577; de Canadá 1.178.536 kilos con un valor de 11.249 pesos; de España 1.883.321, con un valor de 6.382 pesos, siendo el resto importado de diferentes países de menor partida, entre ellos de la India Inglesa, que tan sólo importamos 665 kilos con un valor de 3 pesos.

De los 14.432.371 kilos importados en 1927, fueron de los Estados Unidos de América 14.379.018 con un valor de 669.883; el resto en diferentes pequeñas partidas, lo importamos de Antillas Inglesas, Canadá, Chile, España, Holanda y Alemania.

En el primer semestre de 1932 se importaron en total 1.557.610 kilos con un valor de 51.996 pesos.

La Comisión Nacional de Estadística, está actualmente activando la recopilación de datos para ultimar, entre otras, la confección de las estadísticas de 1932, de divorcios, autopsiados, desahucios, existencia y consumo de ganado, ferrocarriles, presupuestos nacionales, provinciales y municipales (ejercicio actual) Bancos y Cajas de Ahorros, Seguros de todas clases y la muy interesante de 1931 relativa a la potencialidad fabril, cuya cooperación por parte de los señores fabricantes de todas clases, establecidos en la República, recomendamos se preste con eficacia y prontitud.

SUSCRIBASE Y ANUNCIESE EN EL «DIARIO DE LA MARINA»

1.890,000 GALONES DE PETROLEO LLEGARAN EN EL VAPOR «SINCLAIR»

En la Sección de Aduanas se nos informó que el vapor E. W. Sinclair llegará a la Habana cargando la cantidad de un millón ochocientos noventa mil galones de petróleo.

Y se esperan dos barcos más, uno cargando un millón cincuenta mil y otro un millón doscientos sesenta mil galones del mismo combustible.

Estos dos últimos cargamentos desembarcarán por Puerto Tarafa, con destino a las dos compañías de ferrocarriles que hay en Cuba.

Los impuestos que paguen estos buques elevarán la recaudación del Fondo Especial de Obras Públicas.

NUEVA DIRECTIVA DE LA UNION SIRIA DE CUBA

Hemos recibido en esta redacción una atenta comunicación, en la que se nos notifica que ya ha sido elegida la directiva que dirigirá los destinos de la Unión Siria de Cuba. durante el año de 1933, y se insertan los nombres de los integrantes de la misma, los cuales son los siguientes:

Presidente, Isaac Garazi; vicepresidente Sami Salman; segundo vice presidente, Chaquer Kaba; tesorero Alberto Kaba; vicetesorero, Musa Kaba; secretario Neman Cora; vice secretario Salim Namur; director, Saba Salomé; vocales: Jorge Dali, Jorge Shidiak, Teólifo Samblut, Julio Dib, Isaac Salum, Elías Namur, José Igbe Jacobo Cohen. Jorge Abraham, José Neman y Elías Musa; y vocales suplentes: Habib Kaba, José Karam y Elías Samblut.

Muchos éxitos les deseamos durante su período a los nuevos dirigentes.

Estadística de los precios del azúcar refino en los E. U.

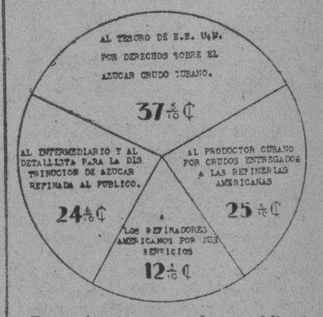

Por primera vez se han publicado estadísttcas sobre la industria refinadora de azúcar en los Estados Unidos, mostrando el costo de las transacciones necesarias para entregar al consumidor americano los azúcares hechos de crudos cubanos. Estas cifras, comparadas a base de promedios, fueron tomadas del expediente del proceso seguido por las autoridades de los Estados Unidos contra el Instituto Azucarero. El precio al detalle, según los datos compilados por el Departamento de Estadística de los Estados Unidos era de 5.7 centavos por libra. Con un dólar podía adquirirse la cantidad de 17.54 libras de azúcar refinada, para cuya producción el refinador se veía obligado a comprar 18.77 libras de crudos.

Por cada dólar gastado por el consumidor para comprar azúcar, el refinador recibía 12.3 centavos, o sea se menos de la tercera parte de la suma recaudada por el Tesoro de los Estados Unidos por concepto de derechos arancelarios, sobre el azúcar crudo necesario para producir la refinada.

A cambio de su participación en el dólar del consumidor, el refinador daba la mano de obra, planta, maquinaria, combustible y materiales para refinar y empacar el producto, incluyendo los sacos y envases necesarios. El refinador también absorbía los gastos de almacenaje de azúcares en todo el país, como también pagaba las comisiones de los corredores. Por lo tanto, puede verse que el refinador financiaba casi toda la operación desde el momento en que se embarcaban los crudos hasta que el producto refinado era puesto en manos del consumidor por el detallista.

Una carta del Dr. Reposo a su colega Hernández

Explica los motivos por qué no puede aceptar candidatura en la Federación Estomatológica

Hemos recibido para su publicación copia de la carta que el doctor José M. Reposo, distinguido dentista de esta capital, le ha dirigido a su compañero el Dr. Oscar Hernández, sobre la proyectada Federación Estomatológica de Cuba.

Explica el doctor Reposo que, a pesar de que prestigiosos amigos se mantienen firmes en el propósito de que su nombre figure en la candidatura en que va el doctor Hernández, de presidente, se ve en el caso de no acceder, aún contrariándolos.

Agrega que sus múltiples ocupaciones de otra parte, con motivo de los cargos internacionales que desempeña, uno por mandato del tercer Congreso de la F. O. I. A. y el otro por acuerdo de los países latinoamericanos, impedirían cumplir sus deberes en el Ejecutivo Nacional caso de que resulte victoriosa tal candidatura.

Indica el doctor Reposo que, a más de las obligaciones que le impone la presidencia de la F. O. L. A., y las gestiones que realiza para aumentar los Consejos Nacionales de la Federación Odontológica Latinoamericana, el contestar la correspondencia y organizar el IV Congreso Odontológico que tendrá por sede La Habana, le impulsa con mayor motivo a no aceptar la designación.

Termina expresando que, si la proyectada Federación Estomatológica de Cuba ha de ser regazo en que se confundan material y espiritualmente todos los dentistas. en ningún otro, que en él, hallarán mayor entusiasmo.

A la citada carta, contestó el doctor Hernández expresando que lamentaba tal decisión, esperando que el Congreso Dental, si llega a realizarse, ofrecerán días de gloria para la patria y para la citada profesión.

N. GELATS y Cía.
Habana. BANQUEROS Aguiar 106-108
Vendemos cheques de Viajeros
Pagaderos en todas partes del mundo
y Cartas de Crédito Circulares
en las mejores condiciones.
"SECCION DE CAJA DE AHORROS"
Recibimos Depósitos en esta Sección Pagando el 3 por 100 Anual. Todas estas operaciones pueden efectuarse también por correo

M.E.C.D. 2016

Prado arriba, Prado abajo.....

GUERRA AL MAQUINISMO

Mi buen amigo Procopio es hombre de superior inteligencia. Su profundo conocimiento de todas las cosas—aún de las más insignificantes—le hace aparecer como un sabio. Y lo es sin duda. Se sabrá todo lo que le admiro cuando diga que ni una sola vez dejó de recomendarme un remedio en las veces que acudí a su consejo para solucionar problemas que parecieron insolubles.

Procopio no es un erudito. No es tampoco un hombre ilustrado a la luz de los libros. Es no más un filósofo. Con esto queda dicho que junto a él palidecen los ciudadanos que aplican a la vida y al gobierno de los hombres aquello que les enseña el papel impreso.

Yo le oigo siempre con gusto. Me place ir a sacarlo de su olivo, sito en la azotea de un edificio muy empinado. Le llevo a la mesa de un café frontero al mar; y allí charlamos bebiendo sendos vasos de cerveza.

Pero rectifico: no charlamos. Es él quien habla todo el tiempo. Yo le escucho sin interrumpirlo para retener mejor sus enseñanzas. El dice con palabra fácil y rica en ejemplos, los cuales extrae del fondo de su experiencia.

Si alguna vez yo fuese un funcionario público de los de verdadero relieve haría de Procopio mi secretario. Abrigo la certeza de que la Victoria no me abandonaría jamás. Los aciertos iban a coronar mi obra con el laurel de los triunfadores. Las congratulaciones acecharían mis menores pasos para mostrarse espléndidos. Mis conciudadanos me envidiarían creyéndome un talento superior. Y para darme pisto trataría de ocultar la eficacia de mi secretario. Pero el bueno de Procopio no se preocupaba de esta injusticia precisamente porque es un filósofo.

Con esto no haría más que imitar a muchos de los grandes hombres que en el mundo son, los cuales siendo ejecutores del pensamiento de los secretarios que los guían, se cogen para sí toda la gloria que reciben.

Pues sí: Procopio tiene un plan de economía universal que empezaría aplicando a Cuba, naturalmente.

Estima Procopio que su plan, de hondo reajuste, salvará al mundo de la ruina en que ha caído.

Procopio recomienda la vuelta a los tiempos en que el maquinismo constituía un lujo.

Como se ve la idea además de ser completamente nueva es absolutamente feliz.

¡Eliminar la máquina para que cese la competencia contra el brazo del hombre.

La verdad es que esto no se le había ocurrido hasta ahora al más pintado de los tratadistas de cuestiones sociales y económicas.

No más máquinas.

—La mecánica devora al hombre—me dijo Procopio. Matemos la mecánica para que el hombre pueda vivir.

Y añadió mientras lanzaba una mirada escrutadora al espacio:

—Entonces desaparecerán los camiones; y nuestro amigo don Pancho el almacenista repartirá en persona a sus clientes, las mercancías de su almacén en un carrito de dos ruedas tirado por uno de sus empleados...

X. X.

Un japonés se suicidó en casa del Dr. Céspedes

Otro japonés, compañero del q. se suicidó, declaró que éste se hallaba aburrido de la vida

Chuvu Shimabuku, natural de Japón, de 32 años de edad, beodo consuetudinario, se suicidó ayer tarde de un balazo en la cabeza.

Llevó a cabo su determinación en una de las glorietas de la casa «Villa Miramar», situada en el Vedado, residencia de la señora Eloísa Ortiz viuda de Céspedes, madre del doctor Carlos Miguel de Céspedes, donde éste tiene instaladas sus oficinas políticas.

La policía de la Novena Estación se personó en el lugar del hecho, procediendo a ocupar un revólver calibre 38, que se encontraba próximo al cadáver, así como un plomo deformado.

Acto seguido se le tomó declaración al jardinero Kunikazu Watanabe, quien informó que su paisano había atentado contra su vida, empleando para ello el arma que fué ocupada junto al cadáver.

El cadáver del japonés fué enviado al Necrocomio para la práctica de la autopsia correspondiente.

Se continúa la investigación sobre los sellos

Se trata de averiguar a dónde han ido a parar los sellos que fueron sustraídos del Fisco

Siguen las actuaciones en la Secretaría de Hacienda para averiguar la pérdida, extravío o sustracción de más de veinte mil pesos en sellos usados del Timbre Nacional, que se encontraban en el archivo de la Zona Fiscal de Occidente de esta ciudad.

El juez administrativo y el secretario del expediente incoado, doctores Ponce y Pírez, han tomado declaración a todos los empleados del archivo sin que sus declaraciones hasta ahora, arrojen luz sobre la desaparición de las estampillas.

Los veinte mil pesos en sellos «matados» se hallaban sobre muy pocos expedientes, y uno de ellos tenía pegados debidamente nada menos que la suma de diez y seis mil pesos en sellos y los otros también tenían sobre su dorso por valor de miles de pesos, algunos hasta 14 mil pesos.

Sin embargo, después de una búsqueda minuciosa en el archivo de la expresada oficina ha aparecido un expediente que tenía setenta y siete pesos de sellos, siendo éste el único documento que ha sido encontrado. Los otros no han aparecido.

venta del Peso

Hoy último día.

Aproveche y elija el regalo para

José y Josefina

que celebran su santo mañana.

Le cuesta mucho menos.

La Casa Grande

Instrucción del Tribunal Superior Electoral sobre los certificados de elección

INFORMACION POLITICA

Se constituyó ayer el Ayuntamiento de Matanzas obteniendo los Populares la Presidencia.—Parodi celebra un pacto y retira los recursos.—Pospuesto el almuerzo de Jaimanitas.—Las elecciones de ayer en Morón.—Irá al Supremo el galimatías de Camagüey.—La sesión de ayer del Tribunal Superior Electoral.—Otras importantes noticias de la política

Se constituyó ayer el Ayuntamiento de Matanzas

Con el triunfo de Campanería, el candidato popular a la Alcaldía de Matanzas, el liberalismo de aquella ciudad comenzó a laborar para conquistar la presidencia del nuevo Ayuntamiento. Pero tuvieron poca fortuna.

Nuestro diligente Corresponsal en la ciudad de San Juan, señor Lovio —a quien es menester anotarle este éxito—ha venido informando con acierto en el proceso edilico, y en sus últimas informaciones aseguró que sería electo presidente el concejal señor Benito Carballo, de filiación popular.

Ayer, pues, a la una de la tarde, se constituyó el Ayuntamiento, asistiendo al acto veinte concejales.

Sólo faltó al acto el concejal liberal señor Ramiro Alvarez.

Verificada la votación secreta, resultó presidente el señor Benito Carballo; vicepresidente, el doctor Octavio Forest; primer secretario, Victoriano Luis Báez; y segundo secretario, José Ignacio González Pérez.

El concejal señor César Casas consignó un voto particular en el sentido de que el acto era ilegal por haber aparecido una boleta contramarcada.

Como es natural, el éxito obtenido por los populares al lograr también la presidencia del Ayuntamiento, consolida la posición y hace más fácil la labor del Alcalde Campanería.

El Representante Parodi retiró ayer los recursos de nulidad

No quisimos entorpecer la labor que realizaba el grupo de los «quince» al mencionar el nombre del representante Gustavo Parodi como el del recurrente que retiraría los recursos ayer, en la nota anunciadora que dimos en pasada edición. Pero sabíamos más, teníamos noticia de que en cuanto llegara en la mañana el doctor Bustamante, de Camagüey, se haría el escrito, el cual sería inmediatamente presentado a la Sala de lo Civil.

En efecto, así resultó.

El repetido grupo de los «15» se ha anotado un éxito con lograr la retirada de Parodi, quien ahora sólo queda con una reclamación ante la Audiencia, pero de recuento de votos que solicita en relación con varios candidatos a representantes liberales.

A su vez—así se nos informa—los «15» se han comprometido con Parodi en el puesto que éste en definitiva ocupe, después de hechos los recuentos; esto es, que si al verificarse los escrutinios nuevamente por la Audiencia, Parodi quedase en el 9 o en el 10 de los electos, en las complementarias todos defenderían esa posición para el señor Parodi.

Desde un principio el representante Parodi se puso en el mejor plano para evitar entorpecimientos, sin perjuicio de defender sus intereses políticos.

Pospuesto el almuerzo conservador en Jaimanitas

Los más significados elementos del Partido Conservador de la Habana y José Emilio Obregón, parecen ir a una total fusión de propósitos. Y para consolidarlos, se celebraría hoy un almuerzo en su residencia de Jamainitas.

El almuerzo, según se nos ha informado, ha sido pospuesto para fecha próxima que oportunamente anunciaremos.

Las elecciones de ayer en Morón

Ayer tuvieron lugar elecciones complementarias en el término de Morón. Revestían éstas gran importancia, ya que en ellas se discutía la Alcaldía.

Todas las probabilidades estaban a favor del candidato conservador señor Pardo Jiménez, pues además de su arraigo y popularidad, entraba nuevamente en la lucha con mayoría de votos. Mayoría que parece haber aumentado.

He aquí lo que nos dijo a la una de la tarde nuestro Corresponsal, señor Antonio Pila, en Morón:

«Con toda tranquilidad se están efectuando las elecciones complementarias, sin que hasta este momento haya habido ninguna interrupción. El Ejército cuida del orden. Hay poca animación.

«Los conservadores tienen bastante mayoría especialmente en el barrio de Caoba o Simón Reyes».

El recuento de votos en Cienfuegos

En el recuento de votos efectuado ayer por el Juzgado de Primera Instancia de Cienfuegos—nos dice Obdulio A. García, nuestro Corresponsal en la Perla del Sur—resultaron favorecidos los candidatos a concejales Rebull con 3 votos, Olascoaga con 7 y Meruelos con 3, Fornias con 13 y Justo Collado con 14.

Tribunal Superior Electoral

Con lugar la reclamación liberal del Término de Unión de Reyes

Declaró ayer el Tribunal Superior Electoral, con lugar, la reclamación del doctor Carlos M. Palma, contra la sesión de segunda convocatoria celebrada el 13 de febrero último por el Comité Ejecutivo Liberal de Unión de Reyes, la cual se declara nula y nulos también los acuerdos adoptados en la misma.

Reclamación liberal espirituana

Señaló para el 24 del actual la vista de la reclamación del procurador Segundo Ceballos Pareja, contra la convocatoria acordada y citaciones libradas por Ruperto Pina, como presidente del Ejecutivo Liberal de Sancti Spíritus, de 20 de febrero pasado, para celebrar sesión en 22 del mismo mes.

Sobreseída la reclamación Popular de San Antonio de las Vegas

Dictó resolución ayer el Tribunal sobreseyendo en el recurso entablado por Juan Manuel Reyes, y otros, contra los acuerdos adoptados por el Ejecutivo Popular de San Antonio de las Vegas, en sesión del 26 de febrero último, toda vez que ha quedado reducido el número de los reclamantes a menos de diez, por haberse retirado el citado Reyes y Juan Torres Mena.

Instrucción sobre los certificados de elección expedidos por las Juntas

El Tribunal Superior Electoral dictó ayer esta Instrucción, que es la número 135, Serie A:

«CONSIDERANDO: Que disponiendo el artículo doscientos diez del Código Electoral, que los certificados de elección para cargos municipales o provinciales, serán expedidos por las Juntas Municipales o Provinciales a los candidatos debidamente elegidos, siempre que se trate de cargos cuya proclamación no esté suspendida por reclamaciones ante los Tribunales o en caso de haberse establecido reclamación a los tres días de haber recibido la resolución firme el Tribunal, por lo cual es indudable que no pueden surtir efecto los certificados de elección expedidos por las Juntas Municipales o Provinciales, cuando éstas lo verificaren no obstante encontrarse pendiente de resolución alguna reclamación que afecte a los candidatos a quienes se entregaran dichos certificados, situación ésta que, por su anomalía, no ha podido ser prevista por el legislador y requiere, por consiguiente, que este Tribunal, en uso de la facultad que le concede el artículo cincuenta y dos del Código Electoral, dicte las medidas o disposiciones que permitan subsanarla. En tal virtud el Tribunal acuerda dictar la siguiente Instrucción General, Serie «A», número ciento treinta y cinco. Si una Junta Municipal o Provincial expidiere certificados de elección a candidatos cuya proclamación se encontrare suspendida por estar pendiente de resolución alguna reclamación ante los Tribunales de Justicia que puede influir en el resultado de su elección, dicha Junta deberá proceder a anular dichos certificados tan pronto tenga conocimiento de esa circunstancia y comunicará la resolución que declare dicha nulidad al Juez de Primera Instancia del Partido y al Organismo administrativo o legislativo ante el que deba tomar posesión el candidato a quien se hubiere indebidamente entregado el certificado de elección. Comuníquese esta Instrucción a las Juntas Provinciales Electorales, para que, a su vez, lo hagan a sus Municipales respectivas, y publíquese en la Gaceta Oficial de la República, para general conocimiento».

¿Qué resolverá el Tribunal Supremo sobre la situación anómala en la provincia camagüeyana?

Noticias que nos llegan de Camagüey, acusan en esa provincia un verdadero galimatías electoral.

Como recordarán los lectores, aun no terminados los escrutinios municipal y provincial de Santa Cruz del Sur, debido a la catástrofe del 9 de noviembre que barrió del mapa de Cuba la sonriente villa y arrasó todo su Término y que hizo desaparecer la documentación toda, el Tribunal Superior Electoral ordenó a la Provincial de Camagüey que se abstuviera de seguir el escrutinio, y a su vez se dirigió al Ejecutivo Nacional en solicitud de que se tomara una medida de carácter legislativo para resolver el problema singular que se presentaba.

El Presidente de la República dirigió un mensaje al Senado, en demanda de que el Congreso aprobara una ley, que redactaba en el mensaje, convalidando las elecciones de Santa Cruz en 17 de los 19 colegios de la municipalidad, basándose en los datos que constaban en el único documento que pudo salvarse de la hecatombe, o sea, la escritura del notario que dió fe del escrutinio en dichos 17 colegios.

Pero pasaron más de dos meses sin que el Congreso legislara sobre el asunto y entonces, el Tribunal Superior Electoral, a instancias del candidato a Gobernador, comandante Enrique Recio, y de otros representativos liberales de la provincia camagüeyana, modificó su primitivo acuerdo, ordenando que la Provincial de Camagüey fijara la relación provincial de boletas, a reserva de lo que se resolviera respecto a Santa Cruz.

La Provincial, obediente al mandato superior, fijó la relación referida el 4 del actual, prescindiendo del repetido Término de Santa Cruz.

Los interesados en el problema establecieron sus recursos pidiendo la nulidad de varios Colegios en lo Provincial, desde luego dentro de los diez días siguientes a la fijación referida. Pero la Audiencia de Camagüey, en resolución fundada, se ha negado a admitir los recursos, porque entiende (y aquí surge el lío), que la repetida relación provincial de boletas, no es tal relación provisional, porque no está incluida en ella el resultado de Santa Cruz del Sur.

Y ante ello, han de establecer las correspondientes apelaciones para ante el Tribunal Supremo, máximo organismo judicial que decidirá quién tiene razón: si el Tribunal Superior Electoral o la Audiencia; si el primero que ordenó la fijación de la relación en las citadas condiciones o la última, que estima que no hay tal relación.

Continúan los recursos en Camagüey

Lechuga, por radio, nos dijo anoche:

«El Alcalde de Morón, señor Leopoldo Pérez, ha presentado ante la Audiencia un recurso pidiendo la nulidad de las elecciones de aquel Término para cargos municipales y provinciales, aduciendo distintas infracciones.

También el doctor Bustamante pide la nulidad de la relación de boletas votadas fijada por la Junta Provincial Electoral.

Otras solicitudes de nulidades de Colegios de provincias, hasta el número de 17, han sido presentadas».

La vista de los recursos, ayer, en la Audiencia

La Sala abrió ayer los siguientes colegios: San Miguel del Padrón números 2 y 7, encontrando boletas marcadas, otras borradas, raspadas, etc. En el número 2 del Este de Gorral Falso se observaron boletas sin sello, y otras borradas, etc. Este colegio se contraía a lo municipal y fué acumulado.

La Sala accedió a la apertura de los colegios solicitados por el doctor Bengochea que son: San Nicolás 4, Monserrate 3, San Leopoldo 2, Arroyo Naranjo 8, Luyanó 12. Los tres colegios abiertos de Punta 1, Cerro 5 y 9, según lo pedido por el doctor Bengochea, carecían de sellos las boletas.

La solicitud del doctor Gustavo Pino

Del Distrito Central, el doctor Pino sólo pide la apertura de Atarés 6 y Puentes Grandes 7.

Los recursos del doctor Miguel Angel Campos

Hasta anoche, la actitud del doctor Miguel Angel Campos, presidente del Partido Progresista, no había variado, es decir, continuaba manteniendo los recursos que tiene presentados.

El grupo de los «15» continúa laborando para que el doctor Campos los retire.

Parece resuelto el problema electoral de Bayamo

«Nuestro corresponsal en Bueycito, Término de Bayamo, nos remitió anoche el telegrama siguiente:

«En una entrevista efectuada con el presidente de los conservadores de Oriente señor Goderich y el candidato a la Alcaldía por dicho partido doctor Estrada Sierra, éste le prometió que en cuanto se reúna el Comité Ejecutivo Municipal y le interese la retirada de los recursos, él tendrá sumo gusto en efectuarlo. Se espera la reunión del Ejecutivo.

CORTES a precios de RETAZOS

La venta especial de hoy de cortes y retazos la dedicamos exclusivamente a

Cortes de Estación

marcados a precios de retazos.

Venga temprano. Puede usted adquirir un magnífico corte de vestido por un precio inverosímil.

Planta Baja.

El Encanto

Mañana Domingo,

SAN JOSÉ

Para SEÑORAS, CABALLEROS, NIÑOS Y NIÑAS.

Practique la elegancia social del regalo.

El mejor regalo es un objeto de uso corriente cuya elegancia y novedad se ponderen en la etiqueta de El ENCANTO. Además, en nuestro Departamento Especial de Regalos encontrará usted infinidad de objetos de uso práctico o decorativo de exquisito gusto.

El Encanto

LOS HINDUES ORTODOXOS SE OPONEN A SUPRIMIR LA CLASE "INTOCABLES"

Una comisión visitó al Virrey para decirle que la campaña Mahatma Gandhi era malévola y que significaba una revolución como el Comunismo. Se consultará a los dignatarios religiosos

NUEVO DELHI, Indostán, marzo 17. AP.—En víspera de la introducción en la Asamblea legislativa por los representantes de las clases deprimidas de una proposición de ley aboliendo la intocabilidad, una comisión de hindúes ortodoxos visitó hoy al Virrey para protestar contra la proyectada abolición de esa casta.

Dijeron que se trata de una vola campaña iniciada por el hatma Gandhi contra la religión dú y declararon que la agitación se produjo en el país con el que se permitiera a los intocables penetraran en los templos. Esa maniobra tan artificial y mo como el socialismo o el bolshevismo

Lord Willingdon, Virrey de dia, contestó prometiendo que ría las opiniones de los jefes instituciones religiosas acerca proyectada medida.

UN NUEVO PLAN DE GOBIERNO INDIO PRESENTADO EN LONDRES

LONDRES, marzo 17. AP. El bierno británico publicó hoy su forme oficial sobre la propuesta forma constitucional india, reco dando la creación de una Confe ción Federal, para formar un gobierno indio, que consistiría de provincias autónomas, y cuantos tados deseen unirse. El informe el resultado de las «conferencias mesa redonda» que se han efectuando durante los últimos años.

En la Federación Central y en provincias se nombrarían ministros respaldados por los cuerpos legislativos electos. El gobernador general seguiría teniendo poderes amplios en lo que se refiere a la paz, orden público, estabilización económica, dito, minorías y las garantías constitucionales.

La Legislatura Federal consistiría de un Consejo de Estado, una Cámara o Asamblea. El Consejo estaría compuesto por 260 miembros, de los cuales 150 serían nativos electos y nombrados por los príncipes de la India y 10 por el Gobernador General.

La Cámara consistiría de 375 miembros, de los cuales 250 serían representantes de la India Inglesa y 125 nombrados por los jefes de los diversos estados nativos.

Se sigue causa contra el señor Orestes García

Se hace constar q. fungiendo de cónsul de Cuba en Washington publicó una carta difamatoria

A instancias del Ministerio Fiscal se tramita en el Juzgado de Instrucción de la Sección Primera una causa criminal contra el ex Cónsul de Cuba en Washington señor Orestes García Jaime, al que se imputa el haber hecho insertar en los periódicos de los Estados Unidos una carta injuriosa y difamatoria para el Gobierno de Cuba, por no haber obtenido su reposición en el citado cargo, del que fué colocado en situación de disponibilidad por virtud del último reajuste económico efectuado en la Secretaría de Estado.

Se estima que el señor García ha incidido en el delito previsto en el artículo 147 del Código Penal que reza: «El funcionario público que abusando de su cargo, comprometa la dignidad o los intereses de la nación cubana, de un modo que no esté comprometido en este capítulo, será castigado con las penas de prisión mayor e inhabilitación perpetua para el cargo que ejerciera».

Aparece de los cargos contra García Jaime, que, siendo funcionario de la República de Cuba acreditado ante el Gobierno de los Estados Unidos de América, abusó de la posición especial de su cargo para comprometer la dignidad de la nación cubana al dar publicidad en la prensa del país de su residencia en el extranjero, a una comunicación oficial que contiene manifestaciones enteramente falsas y difamatorias; y que el acusado suplicó al embajador Cuba y al Secretario de Estado de Cuba que lo mantuviera en la actividad en sus servicios en Washington, renunciándose con esto su voluntad de servir al Gobierno Constituido y sólo después de la negativa del Secretario de acceder a sus deseos de reingreso en el servicio activo, decidió a tal publicación, declarándose contrario al Gobierno, sin haber protestado durante los ocho años en que prestó servicios.

UN SARGENTO SE HIRIO AL TRATAR DE ARRESTAR A UN LADRON, QUE LOGRO HUIR

Eduardo Suárez Sánchez, sargento de la Policía Nacional, vecino de número 259, fué asistido de la fractura del brazo derecho, que se causó en Corrales y Antón Recio, cuando perseguía a un ladrón que había roto la puerta metálica de un establecimiento allí existente. El ladrón logró fugarse.

EX JEFE DE POLICIA PROCESADO

El juez de Instrucción de la Segunda dictó auto de procesamiento contra José Abelardo Martínez Arenas, por defraudación a la Aduana, señalándole fianza de dos mil pesos.

Martínez había tratado de introducir drogas narcóticas, siendo procesado anteayer El procesado fué hasta tiempo jefe de policía de Cienfuegos.

M.E.C.D. 2016

9A SECCION Z

TELEFONOS: Dirección . . . A-4151 Jefe Redacción: A-3205 Sección Sports: M-7911

DIARIO DE LA MARINA

TELEFONOS Quejas.. . . . M-7911 A. Clasificados. A-3333 Ag. Marianao. FO-7330

9A SECCION Z

AÑO CI — ACOGIDO A LA FRANQUICIA POSTAL — HABANA, SABADO, 18 DE MARZO DE 1933 — EL PERIODICO MAS ANTIGUO DE CUBA — PAGINA TRECE

LA ESPAÑA ACTUAL

UNA CARTA DE ACTUALIDAD

Por LEON ICHASO

Mi distinguido amigo el señor Nicanor Fernández, exvicepresidente, vocal nato y orador del Centro Asturiano, nos remite una carta sobre nuestro artículo «El nuevo leader socialista» en que comentábamos la frase del ministro de Obras Públicas Don Indalecio Prieto: «La obstrucción impide legislar, pero no impide gobernar».

Como dicha carta toca problemas de plena y encendida actualidad política española, he de publicarla íntegra.

Dice así:

«La Habana, 16 de Marzo de 1933.

Sr. Dr. León Ichaso.—Ciudad.

Mi ilustre amigo:

Muchas veces lo encontré a Ud. tan razonado en sus apreciaciones, como hoy en su trabajo «El nuevo leader de los Socialistas», que publica Ud. en su sección del DIARIO DE LA MARINA.

La posición asumida por los hombres y partidos que gobiernan a España es la única liberal, la única democrática, la única que necesita el régimen republicano para seguir adelante en su consolidación; es la que cuadra dentro de un régimen constitucional y parlamentario frente a un acto de rebeldía, no contra el Gobierno —ya que éste es cosa circunstancial—, sino contra las esencias parlamentarias. Porque vamos a ver: ¿Qué es lo que ha pasado? ¿Qué es lo que está pasando?

La actitud del jefe de los radicales, de obstrucción parlamentaria, ¿tiene su origen en la constitución legal o ilegal del actual Parlamento? No.

La legalidad del actual Parlamento no hay discutida a raíz de ser votada la Constitución, por entender almismos que para esto única y exclusivamente habían sido electos sus miembros, ya es cosa del pasado; ya pertenece a la historia. No existe la menor duda en cuanto a la legalidad constitucional con que funciona el actual Parlamento. Si esto es así, debe admitir que porque un jefe de partido más o menos numeroso, con mayor o menor arraigo en la opinión, diga un día que el Gobierno debe marcharse, que el Gobierno debe dimitir y que otro gobierno debe regir los destinos del país, debe ser complacido en su deseo, que, en definitiva, puede ser una aspiración a gobernar? De ninguna manera.

La idea de un partido como el Radical dentro de un Parlamento legalmente constituído, como el español, debe ser, no de obstrucción general a toda iniciativa legislativa, sino de obstrucción a aquellas leyes que juzgue inconvenientes para el país, y si como resultado de esta obstrucción a determinadas leyes se producen votaciones desfavorables para el Gobierno, entonces es cuando éste debe dimitir. Es decir, que debe dimitir, no porque así lo quiera un jefe de partido ni un partido, sino porque sus iniciativas y su obra no tengan la aprobación de quienes en la actualidad representan legalmente la mayoría del país.

Otra cosa es sencillamente establecer un principio anárquico y destructor, que hoy podría favorecer la constitución de un gobierno radical presidido por el Sr. Lerroux, pero mañana podría ser el arma destructora de este propio gobierno, manejada— como es natural— desde la oposición por los que gobiernan hoy y, en definitiva, convendrá Ud. conmigo en que no son los que gobiernan hoy ni los que mañana puedan gobernar con el Sr. Lerroux los que recibirían el fallo de tal principio, sino que es el régimen republicano el que se quebrantaría y caería en desprestigio, y en este terreno encuentro explicable y aun justificado que los representantes de las derechas en España y en Cuba lo alaben y proclamen, ya que ello constituye una táctica política como otra cualquiera, aunque tales representativos no piensan que el quebrantamiento y desprestigio del régimen republicano en España abriría el camino a otros regímenes de mayores radicalismos que darían lugar a que Ud., y muchos que como Ud. piensan, recordaran y alabaran con nostalgia la prudentísima obra societaria que los socialistas españoles están realizando desde el Poder.

Ahora, amigo Ichaso, y para ir terminando, quiero decirle que es una lástima lo que está ocurriendo actualmente, por lo que tiene de desprestigio para el régimen parlamentario, ya que todo gira alrededor de una ambición de carácter político consistente en quienes han de hacer las elecciones municipales anunciadas para el próximo mes de Abril.

Una última manifestación quiero hacerle, y es que, observada la talla intelectual y moral de todos y cada uno de los que integran el actual Gobierno, así como la de los demás dirigentes de la República, y recordando aquellos gobiernos y figuras de la monarquía, tan alabados por Ud. en nombre del orden—cuando en realidad eran los tipos más representativos del desorden en lo legal, y muchos de ellos también en lo moral,— mi fe de españoles y republicanos se siente fortalecida y nos asegura que a la España que está incubándose la esperan días de esplendor en la historia de los actuales acontecimientos humanos.

Siempre de Ud. devoto en la amistad,

Nicanor FERNANDEZ»

El espacio no da para los comentarios que esta carta merece. Quedan para mañana.

Lerroux se alegra de que el gabinete no haya caido "encharcado en sangre"

Varios diputados darán mítines en algunas capitales españolas para hacer saber al pueblo la verdad sobre lo de Casas Viejas

Don Alejandro Lerroux, manifestó que no se oponía a la creación del Fascismo en España, en tanto respetara las leyes, pues todas las creencias políticas deben ser libres. «La tiranía del presente régimen es comparable a la del Fascismo y un ejemplo para el Fascismo de la calle»

MADRID, marzo 17. (AP).—El voto de confianza dado anoche por la Cámara al Gobierno de Azaña, con la protesta de varias minorías, parece que terminó la interpelación sobre los sangrientos sucesos de Casas Viejas, donde perdieron la vida veinte vecinos a manos de la fuerza pública. Al menos, por ahora, no volverá a tratarse de ese asunto que el Gobierno habilidosamente y apoyado en la mayoría con que cuenta en la Cámara, ha logrado sacar del Salón de Sesiones.

El presidente del Congreso, señor Basteiro, anunció al comenzar hoy la sesión, que los informes de la Comisión Parlamentaria que se habían leído ayer, pasarán a la Comisión Judicial encargada del asunto, dando a entender que no permitirá que se trate más de la cuestión en el Congreso.

Los diputados Cordero Bel, Soriano, Eduardo Ortega Gasset y otros de la izquierda, declararon su intención de realizar una investigación legal especial de los sucesos de Casas Viejas por medio de abogados que designarán al efecto y por separado de la investigación judicial que hará el Gobierno.

También anunbrarán mítines en ciaron que celedistintas partes de España con el fin de hacer saber al pueblo español lo que ocurrió en la tragedia de Casas Viejas y la actuación del Gobierno de Azaña.

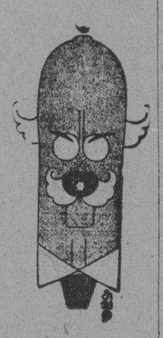

Alejandro Lerroux

El jefe de los radicales, D. Alejandro Lerroux, declaró que cree que el fascismo en España es una consecuencia lógica en cierto sector de la opinión pública española y que no se opone a que se lleve a cabo tal organización siempre que respete las leyes.

«Todas las creencias políticas deben ser libres en España», siguió diciendo don Alejandro Lerroux. «La tiranía del presente régimen republicano es comparable a la del fascismo y un ejemplo para el fascismo de la calle».

Dijo que se alegraba que el Gobierno de Azaña no hubiera caído, como resultado de los sucesos de Casas Viejas, porque hubiera caído «encharcado en sangre».

En los pasillos del Congreso dijo más tarde Lerroux que había sido informado del levantamiento de Sanjurjo por un capitán de la Guardia de Asalto. Agregó que el propósito de los tribunales debe ser aclarar las acusaciones que se hacen, agregando: «A su debido tiempo me propongo descubrir a esos compañeros la razón por la cual fueron ejecutados los capitanes Fermín Galán y García Hernández, y presentaré documentos».

Cuenta la noticia de que la causa del fracaso de la revolución de Jaca se debió a que los socialistas no apoyaron el movimiento a pesar de que lo habían prometido.

El Congreso aprobó hoy el artículo V de la Ley de Congregaciones y Confesiones religiosas que fija los derechos y las obligaciones de las órdenes.

Después se reunieron las Cortes en sesión secreta para tratar del incidente ocurrido anteayer entre Balbontin y Pérez Madrigal.

Balbontin retiró las manifestaciones injuriosas que había hecho a Pérez Madrigal y éste aceptó la retirada.

Mucho tiempo después de constituída la sesión secreta fué admitido el público en las galerías para que oyera una declaración firmada por Balbontin en la que dica que Pérez Madrigal es «de lo más honorable que conoce».

MAGDA LUPESCU, LA AMIGA DEL REY CAROL, NO HA SIDO ASESINADA COMO SE DIJO

BUCAREST, Rumania, marzo 17. AP.—Se ha publicado la noticia de que Magda Lupescu, amiga del Rey Carol, ha sido asesinada, pero la información ha sido desmentida.

Magda Lupescu, con el fin de que no se abrigaran dudas acerca de que no es cierto que haya sido asesinada, estuvo por la tarde en esta capital haciendo compras.

SE EFECTUARA UN CAREO ENTRE EL EX DIRECTOR DE SEGURIDAD Y UN TENIENTE DE LA GUARDIA

En Granada hicieron explosión ayer, dos petardos: uno en la finca del pintor inglés Wynne Apperley y otro en las manos del que lo manipulaba, el que quedó en estado preagónico

MADRID, marzo 17. AP. El juez especial que investiga los sucesos de Casas Viejas, señor Crespo, interrogó hoy a la señora Adela Carega de Menéndez, esposa del ex director general de Seguridad que se encuentra en la Cárcel Modelo. Declaró la señora Carega de Menéndez que no conocía al capitán Rojas y que su esposo jamás trataba con ella de los asuntos relacionados con el cargo que desempeñaba al frente del Cuerpo de Seguridad.

El teniente Carlos Gobar manifestó al juzgado que recibió órdenes violentísimas de represión contra los amotinados de Casas Viejas.

Sánchez Román, defensor de Menéndez, ha pedido al Juzgado que decrete la libertad de este bajo fianza.

Se tiene entendido que el juez tiene el propósito de presenciar un careo entre el capitán Rojas y el ex Director General de Seguridad, señor Menéndez, en el día de hoy.

Se sabe que el capitán Rojas ha sido traído a Madrid desde Cádiz, donde estaba encarcelado, celebrando una conferencia secreta con el actual Director General de Seguridad, señor Andrés. Después fué trasladado a Prisiones Militares a la disposición del juez especial de los sucesos de Casas Viejas.

DOS PETARDOS HACEN EXPLOSION EN GRANADA

GRANADA, marzo 17. AP. Un joven que intentaba colocar un petardo tuvo la mala fortuna de que este hiciera explosión en sus manos y se encuentra tan gravemente herido que se espera fallezca de un momento a otro.

Otro petardo causó daños en la finca del pintor inglés Wynne Apperley.

UN GUARDIA DEL MUNICIPIO DE ZARAGOZA MATO A SU JEFE POR SUSPENDERLO EN SU DESTINO

Reunida ayer la minoría agraria del Congreso tomó el acuerdo de no hacer obstrucción al proyecto referente a las Ordenes Religiosas y retirar todas las enmiendas

MADRID, marzo 17. (AP).—El diputado socialista señor Muniño ha presentado la renuncia de la presidencia de la Comisión de Obras Públicas del Ayuntamiento madrileño, alegando que no puede continuar al frente de esa Comisión en vista del voto de censura que han pedido los concejales acusándole de que se han realizado obras en la pavimentación de la ciudad, para las cuales no había sido autorizado.

UN GUARDIA DE ZARAGOZA MATA A SU JEFE

ZARAGOZA, marzo 17. (AP).—El guardia municipal José Calvo, disparó su revólver hoy dando muerte al jefe de la Policía Municipal, señor Estanislao Lloret, poco después que éste le suspendió de empleo y sueldo.

El vigilante Calvo se entregó inmediatamente después de realizado el hecho, a sus compañeros.

LOS AGRARIOS NO HARAN OBSTRUCCION A LA LEY RELIGIOSA

MADRID, marzo 17. (AP). — La minoría agraria se reunió hoy y acordó facilitar la aprobación del proyecto de Ley de Congregaciones y Confesiones religiosas retirando las enmiendas que habían presentado.

Llama poderosamente la atención este acuerdo de los agrarios que se han venido distinguiendo por sus vehementes defensas de los derechos de la Iglesia.

FUE MUERTO A TIROS RAFAEL BIENVENIDA

SEVILLA, marzo 17. (AP).—Rafael Bienvenida, de catorce años de edad, hermano de Manuel y José, e hijo de Manuel Bienvenida, todos matadores de toros, fué muerto a tiros en la residencia del ex matador de toros Ignacio Sánchez Mejía, por el representante de su padre, Antonio Fernández Gallego.

Fernández Gallegó intentó privarse de la vida inmediatamente después. El muchacho falleció instantáneamente y Fernández Gallego se encuentra en gravísimo estado.

El único testigo de la tragedia ha sido un hijito de Sánchez Mejías, que huyó a casa de unos amigos después del crimen y está siendo buscado ahora por la policía.

Se dice que desde hace algún tiempo había ciertos rozamientos entre el joven Bienvenida y el representante de su padre. Los vecinos han declarado que esta tarde hubo entre ellos una violenta discusión y que después sonaron varios disparos de revólver.

Nueve muertos al derrumbarse un dique en Santander

No hubo postor en el remate del periódico "Solidaridad Obrera" sacado a subasta por no pagar sus redactores las crecidas multas

El Ministro de Instrucción Pública, don Fernando de los Ríos, proyecta la reorganización del Claustro de las Universidades. Ha sido nombrado Comisario de Obras Públicas de Santander, don Fernando Bunuel, copropietario de un hotel que estuvo preso con A. Zamora y de los Ríos

MADRID, marzo 17.—(AP)—El Consejo de Ministros se reunió hoy para tratar solamente asuntos de tramité, según dijeron los ministros a la salida de la reunión.

El ministro de Instrucción Pública, Fernando de los Ríos, proyecta la reforma del claustro de la Universidad.

NUEVE MUERTOS AL DERRUMBARSE UN DIQUE

SANTANDER, marzo 17. (AP)—El dique de la Compañía Minera Asturiana fué minado por las aguas pereciendo ahogados ocho obreros y un joven. Los ingenieros creen que el desastre se ha debido, sin duda, a los copiosos aguaceros de estos días.

NUEVO COMISARIO DE OBRAS PUBLICAS EN SANTANDER

MADRID, marzo 17. (AP)— Fernando Bunuel, uno de los propietarios del hotel «Florida» de esta capital ha sido nombrado por el gobierno para el cargo de Comisario de Obras Públicas en el puerto de Santander.

El señor Bunuel es conocido en Ciudad México y en Tampico donde residió varios años.

Estuvo en la cárcel de Madrid con Alcalá Zamora, Fernando de los Rios y los demás revolucionarios a causa de haber ocultado al comandante Franco en los últimos tiempos de la Monarquía.

NO HUBO POSTOR PARA EL REMATE DE «SOLIDARIDAD OBRERA»

BARCELONA, marzo 17. (AP)—La propiedad del periódico sindicalista «Solidaridad Obrera de esta ciudad» ha sido rematada por el gobierno a causa de que los directores de la publicación no abonaron las multas que, por la suma de 20,000 pesetas, se les habían impuesto por el gobernador y el ministro de la Gobernación a causa de publicar artículos contra el gobierno.

El remate se celebró hoy, pero no hubo licitadores.

El gobierno ha anunciado que el día 3 de abril se celebrará el segundo remate y que se permitirán posturas con el 25 por ciento de rebaja sobre el precio que sirvió de base para la subasta de hoy.

DESCUBRIMIENTO DE UNA CIUDAD CARTAGINESA

ZAMORA, marzo 17. (AP)— El «Heraldo de Zamora» dice hoy que los arqueólogos que están haciendo trabajos en la margen del río Duero, cerca de esta ciudad, han encontrado las ruinas de lo que creen pudiera ser la antigua población de Arcubala, que fué destruida por el general cartaginés Aníbal 220 años antes de Jesucristo.

El profesor Virgilio Sevillano, que está al frente de las excavaciones, ha pedido ayuda al gobierno para continuar la exploración.

Dice el periódico que se han encontrado algunos pocos monumentos y fragmentos de estatuas.

Aníbal, que nació en Cartago 247 años antes de Jesucristo, fué llevado por su padre a España a la edad de nueve años. Allí se adiestro en las artes de la guerra. Más tarde asumió el mando del ejército y de la provincia de España.

Rosita Diaz la artista española de cine que emprendió la búsqueda de un bandido en la serranía de Ronda

¿Una estampa de la época del «Tempranillo»? Lo que puede el cine. Un bandido, los «siviles», la Sierra con sus barrancos y una riña «maravilla»: romance de García Lorga

DIARIO DE LA MARINA, ofreció ayer, en una breve información fechada en Málaga, la noticia de que la artista cinematográfica española Rosita Díaz se disponía a internarse en la abrupta serranía de Ronda para establecer contacto con el bandido Pedro Flores Jiménez, que «por caminitos y vereas—le va huyendo a los siviles...» Hoy, recogemos del último número de «Estampa» llegado anoche a nuestra Redacción, datos interesantes en torno a la aventura.

LA HISTORIA

Como un film, hemos de ofrecer los datos más interesantes. Cortijo de la Fuenfría, a veintitantos kilómetros de Ronda. Un viejo jefe de una numerosa familia, dedicada a la agricultura y al pastoreo, a quien se le ocurre vender parte de las tierras. Dos compradores: sus dos yernos, Salvador Becerra Flores y Francisco Flores Arrocha. A Salvador se le venderon las tierras. El viejo no se fiaba de Flores Arrocha, que ya había visitado la cárcel y no por bueno... Este trató de lograr de Becerra Flores, que era primo suyo, la mitad del terreno pagando su parte. Una negativa. Una amenaza. Pasan los días. Y llega el 31 de octubre de 1931. Flores Arrocha, armado de una escopeta, se presente. Y le dice al primo: —Ahora vamos a saber quién se queda con la tierra! Una bueña moza, hija de Salvador, sale de la casa gritando y se abraza a su padre. Flores dispara y la moza cae muerta. Huida a la Sierra. Como **el Tempranillo.** Como **los siete niños de Ecija.** Y casi al año de su primer crimen, habiendo burlado a la Guardia Civil, Flores Arrocha, en unión esta vez de su sobrino Pedro Flores Jiménez, que porta otra escopeta también, se presenta

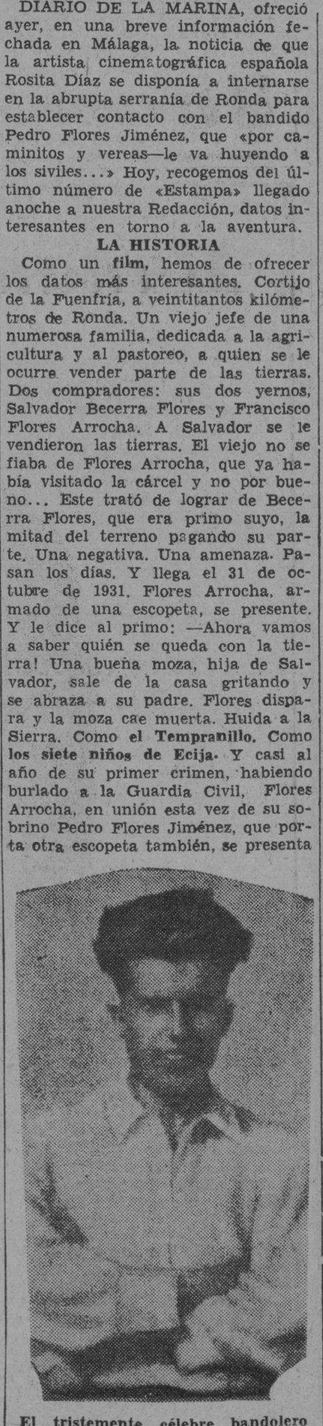

El tristemente célebre bandolero Flores Jiménez, émulo en decadencia del «Tempranillo» y otros, que huye de la Guardia Civil por la serranía de Ronda.

en las tierras. —¡Vamos a ver quien se queda con la tierra!—repite. Y tira. Salvador cae muerto. Su mujer sale corriendo de la casa. Los Flores disparan y cae muerta también. Luego matan a un chiquillo, hijo del matrimonio, hieren a otro, disparan contra las caballerías... Y otra vez la huida.

31 de diciembre de 1932. Un barranco en la Majadilla de las Encinas. Arrocha y su sobrino Flores, se parapetan tras unos riscos y rompen el fuego. Un guardia civil cae. Flores Jiménez—el sobrino—herido, huye. Arrocha es muerto de un certero disparo. ¿Dónde está el otro bandido, el sobrino audaz? Misterio. Se han perdido las huellas por los barrancos. Mas el 29 de enero de este año, reaparece: ha aguardado el paso de su tío Francisco Becerra (hermano de Salvador), ha disparado sobre él y lo ha herido... Después, otra vez a su guarida de la Sierra...

LA ACTRIZ

Y surge la actriz. La actriz que va a buscar al bandido de Ronda. Ella dice a un periodista: «En Francia se va a **filmar** una película asunto español. Yo hago en ese **film** la protagonista, y es eje del asunto el lema legendario del bandido andaluz. Yo, que soy antes que nada española, no quiero que ese **film** sea la **espagnolada** eterna. Y aprovechando la existencia aquí, en la Serranía de Ronda, de un bandido auténtico, emprendí el viaje y estoy decidida a entrevistarme con él; a vivir unos días su vida y el ambiente que lo rodea....»

Muy cinematográfico todo, ¿verdad lector? No sonría usted. Ella agrega: «La Sierra no me asusta y los peligros tampoco. No temo al frío, ni al cansancio ni a nada...» Y dice aún: La figura de Pedro Flores es magnífica, y quiero verle». Bueno, en esto se puede diferir de la bellísima actriz y pensar que la figura de tal sujeto es magnífica para estar detrás de unos gruesos barrotes...

MUTIS

Y Rosita Díaz Gimeno hizo mutis. Es decir, desapareció. Sabiendo que las autoridades persiguen tenazmente «ar niño de la Sierra» y no queriendo entorpecer sus planes, se deslizó en el silencio. Efectivamente, el Alcalde de Ronda dispuso también la detención de la artista, tanto para evitar la entrevista con el bandolero, como para proteger su vida de un posible atentado. ¿Dónde estaba Rosita?

EN LA SIERRA

Y Rosita está en la Sierra. En la Sierra, corriendo una aventura de honda emoción. En la Sierra, y nada menos que en la guarida del bandido. A los pocos días regresó, un poco más delgada y con un aire cansado...

Y el periodista inquiere: ¿Qué na hecho usted estos días por los montes? Ha visto a Flores? ¿Ha convivido con él? ¿Cómo es? ¿Qué dice...? —Pero esto, como una película de episodios, termina aquí, lector. «Estampa» ofrece el resto en su número próximo. Y como el loctor, al igual que el repórter, han quedado en suspenso, volveremos al asunto. Un bandido, Los «siviles». Una niña romántica. La Sierra. ¡Garcia Lorca, un romance! Antes de que lo haga un ciego de feria, niño...!

Rosita Díaz Gimeno, la bella artista que vivió una página aventurera en la guarida del bandido Flores Jiménez.

EXPULSADOS DE MEJICO 3 COMUNISTAS

VERACRUZ, México, marzo 17. (AP.) El vapor «Sierra Ventana» ha salido hoy llevando a los comunistas españoles Sotero Ventisca Oreña José Fontanilla Reon y Román Delgado Monteagudo, que fueron arrestados en Ciudad México y son expulsados por el Gobierno mexicano.

PRESENTO SUS CREDENCIALES EL NUEVO MINISTRO DE ESPAÑA EN ECUADOR

QUITO, marzo 17. (AP.) Presentó hoy sus credenciales ante el gobierno ecuatoriano el nuevo Ministro de España, señor Manuel G. de Acilu.

EL CENTRO ANDALUZ RINDIO UN BRILLANTE HOMENAJE, ANOCHE, AL RECITADOR GONZALEZ MARIN

El Presidente del Centro pronunció un discurso de admiración hacia el hombre que ha hecho su propio arte y ha hallado la poesía y la belleza donde los demás no las habían visto

Anoche. En el Centro Andaluz. Lo que más queremos entrañablemente por el cortijo de la calle del Prado otra vez trinaron las guitarras, hicieron explosión de todo su oro las luminarias; ondularon los rasos de su bandera, verde y blanca, colores que se abrazan en el simbolismo de ANDALUCIA POR SI, PARA ESPAÑA Y LA HUMANIDAD; y otra vez cortejaron los claveles del patio con las flores del jardín, que lloraban el orgullo de su perlería andaluza con muy honorable fin. El de rendir un homenaje, caricia de todos los corazones andaluces, españoles y cubanos al mago de la recitación de los cantares y de los versos, de las canciones y pregones de la tierra, que con su gracia bendijo Dios, cuando anduvo por la tierra. Y con tal noble fin las horas resultaron encantadoras, porque fueron horas de vocación del cantar que es recuerdo, que es dolor, que es amor y tragedia en el corazón andaluz siempre romántico y sentimental, de alto poeta.

Homenaje que resultó brillante, ameno y cordial; tan donoso y tan andaluz como aquellas fiestas que celebraban los poetas, los artistas, los músicos, los pintores, los cantaores y las cantaoras allá en la Alhambra de Granada; la sombra de los naranjos de la mezquita de Córdova o la vera vera del risueño Guadalquivir, cuando pasa cantando su oración a la mágica Giralda de Sevilla.

La presidian el presidente, señor Antonio Pérez López; el vicepresidente, señor Emilio Poyer; el secretario, señor Manuel Vinet; el ex presidente doctor Francisco Barroeta, acompañados del presidente del Casino Español y del Comité Sociedades Españolas, señor Alfredo Cañal, con su bella y graciosa señora Estela B. de Cañal y el secretario, señor Valeriano Fernández Viñas, con su bella y graciosa dama Isolina Cuervo de Fernández Viñas; concurrían también al sonoro y mágico acto las representaciones de directivos y de socios de casi todas las sociedades regionales, atentamente invitados por los andaluces del cortijo.

A las nueve, poco más, llegó el homenajeado, el mago de la recitación, señor José González Marín, a quien acompañaba el alto poeta cubano señor Gustavo Sánchez Galarraga. Ya ofrecía el Centro Andaluz el aspecto único y majestuoso de sus grandes solemnidades; abundaban las flores, las caras de dos centenares de damas y de damitas, todas graciosas, todas elegantes, algunas envueltas en algún que otro mantón de Manila.

El silencio se hace de solemnidad árabe. El presidente del Centro habla de aquesta elocuente manera. Después de hacer un saludo pleno de cariño al eximio recitador, termina diciendo:

—Permitidme, señoras y señores, que me dispensáis el inmerecido honor de escucharme, que al ofrecer este acto que celebramos en homenaje de cariño a González Marín y como justo tributo de admiración, deje latir en este instante más vivamente a mi corazón para saludar con toda vehemencia al más grande recitador de todos los tiempos, artista maravilloso que arranca a la poesía sus secretos, al arte sus maravillas, a la expresión sus coloridos y a los encantos sus hechizos, para ofrendarlo todo a los dos grandes amores de su vida: al amor a la patria y al amor a su arte.

El Centro Andaluz de la Habana, querido paisano, se siente orgulloso de ofreceros este homenaje y al despediros hacemos votos por que una larga vida de éxitos os siga favoreciendo. Recibid, pues, este testimonio de admiración de todos los aquí presentes y acordaos en vuestro peregrinar por el mundo y la vida, que en este rinconcito de Andalucía —que no otra cosa es la casa del Centro Andaluz de la Habana—sólo afectos dejáis y admiradores de vuestro arte, que paso a paso seguirán la cadena de éxitos que os espera. Cuando retornéis a la España de nuestros amores abrazad en nuestro nombre a la amada enseña de la patria, símbolo de la grandeza del pueblo español, por cuya ventura y prosperidad todos los de esta casa suspiramos.

Con nuestro fraternal abrazo, un adiós de despedida y... hasta muy pronto. (Ruidosa ovación.)

El ex presidente del Centro señor Francisco Barroeta, también habla de González Marín. Antes de hablar bebe el vino santo, porque no quiere que al hablar del eximio recitador, la boca diga malas palabras. (Aplausos.) Recuerda sus tiempos de camarada y de estudiante con González Marín, allá en Granada. No creyó nunca, nunca, en jamás, que leyendo a Braco, con Marín, en la clase de literatura, aquello del vaso de **bon vino**, se había de repetir en la Habana, en el Centro Andaluz, en esta fraternidad que como cariñoso homenaje le ofrecían los andaluces. Evoca, después, aquellos ratos que en compañía de Marín, de Mendoza y Guerrero, de Fernando de los Ríos y del poeta, gran poeta Villaespesa.

Los andaluces—continuó— somos creadores, porque todo lo que pasa por Andalucía o se hace andaluz o lo hacemos andaluz los andaluces. Desde los árabes hasta los mozárabes, y hasta los gitanos no pudieron morir sin considerarse andaluces. Y andaluz es esta maravilla que se llama González Marín, se hizo en Andalucía. Como después se hizo mundial. (Grandes aplausos.)

Es mundial—insiste—porque como recita a los poeta andaluces, recita a los poetas cubanos, Guillén, Galarraga, Martí, a quien interpreta en lo sonoro de su verso, como lo interpretó en su prosa don Fernando de los Ríos, que comparó a Martí con Cristo. (Delirante ovación.) Lo mismo canta, dice y evoca al maestro Rubén Darío y a los hermanos poetas de la América. Y es que Marín nació en Andalucía y lleva en la alondra de su corazón la gracia, lo divino, la emoción, pues sin la emoción no puede haber ni arte ni artistas.

El doctor Barroeta para terminar gentílico, como andaluz hidalgo, ofrece al mago Marín la copa de vino en nombre de todos los andaluces, diciéndole: —Bébelo, que es **manzanilla**; bébelo, que la manzanilla es nuestra sangre. Bébelo y no te olvides de nosotros. Barroeta y Marín se abrazaron. Y el público, en pie, los ovaciona.

Luego, en unas palabras plenas de emoción, el mago recitador hace un caluroso elogio de Cuba, de Cuba hermana gemela, más bien hija, a la que volverá peregrino de su hospitalidad, ya que no olvidará los apoteósicos homenajes que en su persona dedicaron a Andalucía todos sus hijos.

Después recita, emocionando, cautivando, arrastrando con su emoción y su sonoridad, lo más vibrante de sus poesías, de sus hermanos los poetas españoles, andaluces e hispanoamericanos. También recitó a maravilla el gran poeta señor Sánchez Galarraga, a quien se le tributó la ovación más sincera y más intensa y sonora de la noche.

Así fué el homenaje que los andaluces tributaron anoche a González Marín, mago que recitando le pone a uno el alma al sol, aunque sea de noche.

POSTALES ESPAÑOLAS

CON CHAMPAGNE

Por C. CABAL

Un discurso de Asaña: cosa grave. Sobre esta cosa tan grave, se me permite dar un cantarcillo de tradición popular? Es cosa grave también, y resume el discurso íntegramente:

—Fuí a casa de Madreñones,
y díxome la criada:
—Les narices lleguen hoy,
y el señoritu mañana....

Esta es la cuestión: ya está....! Así, a primera vista no se ve, hay que fijarse un momento. No os fijéis, sin embargo, hasta que nos cuente las palabras de Manolín de Colunga en uno de sus trances de epopeya. Catorce años Manolín, y otros catorce el Gavitu. Tal para cual, ya lo veis. Y se enojaron un día por unos tiquis-miquis infantiles, y bueno, qué he de deciros? Zurráronse la badana hasta que se rindieron de cansancio, o por decirlo mejor, hasta que Manolín no pudo más. Dió bofetadas a chorro; atizó puñetazos a granel; se defendió como un Héctor... Pero se llevó una zurra como para ponerla en los papeles...!

Antes que se metiera en la pelea se lo advirtiera el Barrigu:

—Tú no te agarres con esi, que esi come muy bien, y va a zurrate...!

Pero ay, la tentación se la jugó! El Picachu los vió zanganear, mirarse de reojo, sonreir... Tendió entre ellos una mano, y les dijo a los dos con energía:

—Quien toque en esta mano es el valiente...!

Tocaron los dos a un tiempo, y enseguida, las morradas. Y en seto de dar morradas eran ventiladores uno y otro, pero ay, que el ventilador que se llamaba el Gavitu, era de más resistencia, y le puso la cara a Manolín como un pan acabado de cocer...!

Lo que el Barrigu decía rebosaba sentido y dignidad:

—No te lo dije yo, cacho de burro? No te lo dije yo que te podía porque come más que tú...?

Súbito, Manolín alzó los puños, avanzó hacia el Gavitu y clamó así:

—Bueno, tú poder pudísteme...! Pero ya te daré un cuentu en cuanto que cojamos les patates...!

Yo pienso que después de esto, sobre el discurso de Azaña todo lo que se diga está de más Vosotros ya me entendísteis... Fué una cosa muy seria este discurso. Lerroux y Azaña no se llevan bien. Ay, que son las dos madres en discordia del juicio de Salomón...! Lerroux acudió a las Cortes hace unos días aún. y se acaró con Azaña. y le dijo unas cosas espantosas. Que usted es esto y lo otro, que está usted abusando de la gente; que se está usted burlando del país....! Ya sabéis que Lerroux, cuando se pone, es lo mismo que el Gavitu. Bueno, pues Manolín.... Perdón al lapsus!...Bueno, pues Azaña,, nada! Dijo que sí, que bien, que sabe Dios...! Se defendió como pudo, pero hay que confesarlo, pudo poco. Los socialistas de siempre—símbolo del Barrigu en este lance— tuvieron que repetirle las palabras sensatas del Barrigu:

—Claro, hombre, si era evidente! Si para poderle V. tiene V. que nutrirse de otro modo....

Y este era el quid en efecto. Diéronle un gran banquete en el frontón con un menú colosal, nutrióse el Sr. Azaña, y ya pronunció un discurso de bastante resistencia. El banquete, formidable, lo pagamos nosotros, pero eso en realidad es lo de menos. Lo de más, es que dió bríos, y que fortaleció debilidades, y que el Sr. Azaña dijo **en él:**

—A ver, que salga ese hombre..! Que venga aquí...! Que me replique aquí...!

Todo cuestión de palabras!

Ah, pero me olvidaba del cantar. Yo recordé el cantar en este asunto, porque el Sr. Azaña, a este banquete, mandó solo las narices. El resto de su persona, creo que no ha llegado todavía.

M.E.C.D. 2016

JUVENTUD ASTURIANA E IBERIA, MANANA, POR EL PMER. LUGAR

BEN JEBY Y VINCE DUNDEE OFRECIERON UNA RENIDA PELEA EN EL GARDEN QUE RESULTO TABLAS

TOPICOS FUTBOLISTICOS
a cargo de PETER

—Gran programa en el Stadium Cerveza Tropical, mañana.
—Los Alacranes frente al ligerito equipo del Olimpia.
—La tripulación del Norfolk jugará en el Campo Armada.

OTRO gran programa balompédico se celebrará mañana sábado en el Stadium Cerveza Tropical. El schedule señala los juegos del Centro Gallego-Olimpia y Juventud Asturiana e Iberia. Serán dos encuentros interesantísimos, pues aunque los Alacranes parece que se han sacudido la mala suerte, contra el Olimpia puede que encuentren un obstáculo, pues el juego rapidísimo de esos chicos, convierte en triunfo cualquier juego y contra cualquier equipo.

El juego que más interés ha despertado es el de Juventud Asturiana e Iberia, no ya por el juego que pue de desarrollar este once, ni por el buen conjunto que han logrado reunir los asturianos, sino porque en este encuentro se juegan los astures la posesión del primer lugar. Juventud Asturiana está en el primer lugar con un solo punto de ventaja, lo que quiere decir que si vencen los iberistas, serán éstos los que ocuparán por primera vez el primer lugar de la contienda y entonces serán tres los equipos que lo han de disfrutar.

De este gran programa seremos mañana más extensos, pues hay muchas consideraciones que hacer.

El match de la Serie B. lo jugarán Deportivo Puentes Grandes y Deportivo P. Fernández, que es un encuentro difícil para los papeleros de Baratillo, pues aun cuando hay más punch en el cuadro que preside Ramón Fernández, en el de Puentes Grandes hay más movilidad y si el match se presenta reñido, tienen más chance de vencer.

Los juegos de la Segunda Categoría que tendrán lugar en «Almendares Park», y se celebrarán de acuerdo con este orden:
—Europa y Nacional.
—Racing y Athlétic.
—Labra y Deportivo Español.

XX

Hoy se pondrá a la venta «La Voz Deportiva», la simpática revista de Miguel Pascual, que casi se dedica a asuntos balompédicos. A juzgar por el sumario que nos ha adelantado el joven Mariano Pascual, podemos decir que este número de hoy superará a los anteriores.

De la jornada balompédica del pasado domingo, como en casi todos los números, traerá una extensa crónica plagada de interesantísimos detalles.

Su director, el señor Miguel Pascual, trata un asunto de sumo interés en su sección editorial que titula «De Meta a Meta».

«La Voz Deportiva» se vende al precio de cinco centavos.

XX

Lo que va a continuación es la crónica que nos hace nuestro attaché «Amateur», sobre el gran programa de mañana, domingo, en el Lucero:

«La afición futbolística de la Habana se encuentra en actitud expectante, ante el encuentro de sabor internacional concertado y que se celebrará mañana, entre el equipo del crucero inglés «Norfolk», y los atletas que visten el «jersey» negriamarillo.

«Justificada la expectación que ha creado entre nuestros «fans» el anuncio de dicho partido. De todos es conocida la fama de los futbolistas ingleses, y aprovecharán esta oportunidad, que tan pocas veces se presenta, para ver en acción al once visitante frente a un conjunto que posee un perfecto team-work, que cuenta con algunos equipiers de valía, y que juega, y esto es lo principal, con entusiasmo insuperable, como el del Hispano».

«No podemos hacer un juicio crítico, ni vaticinar el resultado probable del gran match entre Ingleses versus Tigres, ya que no hemos logrado obtener datos suficientes del equipo visitante en qué fundar nuestra opinión. Solamente sabemos que se trata del conjunto más potente de la división de la escuadra inglesa de las Antillas, y que está integrado por jugadores de talla. Este detalle, poco tranquilizador para el Hispano, ha obligado a su alto mando a someter a sus jugadores a un riguroso entrenamiento para estar en condiciones de ofrecer resistencia a sus peligrosos contrarios de mañana.

«El equipo del Hispano se presentará sin refuerzo alguno. El mismo equipo que desde hace ya algunos meses se mantiene invicto. Magnífica decisión ésta de los hispanofilos: ningún jugador, por muy estrella que sea, puede sustituir a los que integran actualmente su equipo, porque ninguno jugaría con el entusiasmo que lo hacen ellos por los colores negri-amarillos.

«Será un partido de gran emoción.

«La banda de música del crucero amenizará el gran festival deportivo de mañana en el Campo Armada.

«El partido que precederá al del Norfolk-Hispano, será entre los infantiles de los Tigres y el Stadium y con anterioridad a éste jugarán Lucero vs. Peláez.

«Dos partidos entre infantiles, que como siempre resultarán interesantes desde su inicio hasta el fin.

«La correcta y numerosa colonia inglesa residente en nuestra capital se trasladará al Lucero, así como toda la dotación franca de servicio del «Norfolk».

«A pesar de lo excepcional del programa, las taquillas del Campo Armada permanecerán cerradas. No se exigirá ningún requisito para entrar en el stadium. Hacemos esta advertencia a instancia de un directivo del Hispano, quien nos manifestó que lo hiciéramos constar públicamente para conocimiento general, ya que por teléfono se han hecho numerosas consultas sobre este particu lar durante esta semana. Ya lo saben, la entrada es gratis.

«Las compañías de transporte aumentarán los vehículos durante las horas de la tarde del domingo, para trasladar a los fanáticos hasta El Lucero. Los ferrocarriles pondrán trenes especiales».

JOE STRIPP LLEGA A MIAMI, PARA REUNIRSE AL TEAM DE MAX CAREY

MIAMI, Florida. (Especial).—**El último de los Dodgers en capitular ha sido Joe Stripp. En el momento en que escribo estas líneas, Stripp está en el campamento en un traje azul y con espejuelos ahumados.**

Todavía no ha firmado su contrato, pero me atrevo asegurar que será cosa de horas. Joe, que vive en Orlando, a corta distancia de esta ciudad, se había mantenido fuera del campo de entrenamiento de los Dod gers, y su actitud ha sido francamente rebelde a las condiciones impuestas por el club. Pero hoy se ha aproximado a Max Carey y es muy posible que el joven haya decidido capitular.

Los «Dodgers» necesitan a Stripp, que es un buen jugador de tercera base. Y Joe, por su parte, necesita el sueldo que Ebbets Field le pagará, que aún recortado es superior a lo que le pagaría cualquier otro club de la Liga Nacional.

LOPEZ MULTADO

Uno de los players de los Dodgers me estaba contando esta mañana que «Al» López, el catcher tampeño de los Dod gers, es muy aficionado a las carreras en auto a gran velocidad. Y esa afición le costó diez pesos. Parece que un agente de tráfico en Coral Gables tuvo la iniquidad de citar a López por exceso de velocidad y un juez municipal fué poco sportsman y multó en diez machacantes al mejor catchercito de la Liga Nacional.

Corresponsal.

Babe Ruth y el Coronel Ruppert no acaban de ponerse de acuerdo por la cuestión del salario, y muchos piensan que el Babe está yendo ya demasiado lejos en la «comedia anual de St. Petersburgh». Estos señores hablan así recordando que el Bambino recibió tan sólo 600 pesos en su primer contrato con los Orioles de Baltimore en 1914, cuando fué recomendado a Jac Dkunn por el director del colegio St. Mary-s.

Desde ese entonces acá, sin embargo, el Bambino ha ganado muchos miles de pesos y ha proporcionado millonadas a sus magnates. En 1920 firmó con los Yankees por 20,000 pesos anuales. En 1921, le dieron 30,000. Después firmó por cinco años a base de 52,000 pesos anuales. Luego le dieron un contrato de tres años por 70,000 pesos por campaña y por último llegó al de 80,000 en dos años. Ya en 1932 inició el descenso y jugó por 75,000 pesos solamente.

JAI-ALAI

PROGRAMA OFICIAL PARA LA FUNCION DEL SABADO 18, A LAS 8.15 P. M.

PRIMER PARTIDO, a 25 tantos.—Juanito y Escarza, blancos, contra Morales y Solá, azules. A sacar ambos del cuadro 9 y medio.

PRIMERA QUINIELA, a 6 tantos.—Motrico, Creus, Ferrer, Salazar, Goyo, Arrondo.

SEGUNDO PARTIDO, a 30 tantos.—Arana y Areitio, blancos, contra Irigoyen III y Maguregui, azules. A sacar ambos del cuadro 10.

SEGUNDA QUINIELA, a 6 tantos.—Arana, Irigoyen III, Ochoa, Maguregui, Argoitia, Areitio.

TERCER PARTIDO, a 30 tantos.—Ochoa y Mir, blancos, contra Andrés y Llano, azules. A sacar ambos del cuadro 10.

El futbol español es el que mayor número de fanáticos ha reunido hasta ahora. En una final de campeonato, en Inglaterra, han llegado a reunirse cerca de 300,000 fanáticos. En foot ball americano se reunieron una vez 125,000 personas en Chicago. En Boxeo sólo se han registrado concurrencias de 90,000 personas. El record de baseball es de 83,000.

Everett con una gran ventaja en la justa de botes

Hizo el recorrido alrededor del curso de cinco millas, con un promedio de 44.935

MIAMI BEACH, Fla., marzo 17.—AP.—Estableciendo un record para la competencia, Walter Everett, de Tulsa, Oklahoma, ganó hoy los dos primeros heats de las regatas anuales por el trofeo E. H. R. Green, para botes motores tipo outboards, en Biscayne Bay. Everett acumuló 800 puntos para tomar una buena delantera.

Hizo el recorrido alrededor del curso de cinco millas a un promedio de 44.935 millas por hora en el primer heat, rompiendo el record anterior para el evento de 44.51 millas por hora, establecido el año pasado por Bill Crawford, de New York, cuando ganó el trofeo.

Horace Tennese de Chicago, un driver amateur, fué el segundo con 685 puntos y M. V. Cole, de Miami, tercero con 650 puntos.

En el viernes de moda todos los elegantes asistieron a presenciar los partidos y quinielas del Jai-Alai

Aguiar y Escarza dejaron en el maldito 13 a Morales y Goyo. Otro fenomenal que se fué de calle. Lo ganaron Urizar e Ibarlucea. Ganaron la última hora: Millán y Arrondo

PARA HOY: ARANA Y AREITIO VS. IRIGOYEN Y MAGUREGUI

Viernes elegantorum; más sabios en las canchas, los de la cátedra; más honestos y modestos en los tendidos; más bronca y bullicio en los altos de los gargantúas y más aristocracia y gracia en los palcos, donde las mujeres hacían a uno decir lo de «qué mujeres», sin querrer. De manera que el viernes mejoramos en cantidad al lunes, neurasténico, al martes de los salaos saletas, al miércoles de elegancias a medias y al jueves popular. Y la música toca que te tocaras; tocando tan bien que si le toca a uno en la tetta le deja a uno los hombros al rape. De manera que cuando estábamos todos los fanáticos de todas las series, desde la más seria, hasta la de los de los que se rein de sí mismos, cuando no tienen de quién reirse, llegaron Yeyo y Pelayo, en plena elegancia, dieron la voz de que se podía comenzar, porque ahí donde los tienen ustedes, tan choteones y choteantes, son los arbitrios, los jóvenes peloteántes, salieron del cuarto se metieron en la cancha, y después de caer la onza de oro y de rodar haciendo unos cabrilleos preciosos, la onza de oro de Emilio que, todavía tiene una onza y el que tiene la onza es el que la cambia,—pues comenzó el vaivén.

Disputando el primer partido, los blancos, Morales y Goyo y los azules, Aguiar y Escarza, que llegaron, pelotearon bravamente, esforzadamente, como mestrones, y sin decir ni adiós, que diz que decía el viejo, amor, apuballaron, hicieron tierra y ceniza de los dos blancos, que cuando salieron de la cancha iban negros; negros porque perdieron sin chistar un empate y negros porque se habían quedado en la negra y maldita de los trece. Los pobres. Se arreglaron para todo el siglo presente. Boletos a $3.60. Boletos de la primera quiniela; de Morales, que ya era hora, que pagó con $5.80, y la de Morales y de Goyo, que repite más que la morcilla asturiana y el reloj de repetición. Tragamos y nos mostramos como hombres de chaleco agradecido.

Y encantados entramos en las peripecias del peloteo del fenomenal, peripecias que casi todos los días son sueños nuestros, pues sale que cada fenomenal que hay que tirarlo al carro que pasa al oscurecer por Concordia y Lucena, tocando la campana. Ya ustedes me entienden. Entre los blancos, Urizar e Ibarlucea y los azules, Ochoa y Arriola. Y como unas veces viene Arriola, que no se mueve con grúa, y como otras viene dando estacazos, Ibarlucea, como ayer venía inconmovible e inamovible Arriola, la cosa, como en el primero también se fué de callejón, como entierro baratito y de pobre. Los dos blancos, que no sabemos con qué tuerto ni de qué ojo hablaron ayer, salieron pegando bonito, azotando la pelota como cuando se cobra sueldo de fenómeno y dominándolo todo pasaron sobre los dos azules, que estuvieron más medianos, que la mediana de un billar se quedaron en los veinte del pelao barato de la barbería de la esquina. Boletos a $3.20. Boletos de la segunda quiniela; de Arrondo, que pagó a $12.60; y la de Arrondo y de Mir, a $38.00. Miren eso: dos zagueros llevándose la quiniela; y nosotros tragando.

Más encantados, entramos en los laberintos, del tercero y fenomenal, si sale, que suele salir todas las noches, entre los blancos, Creus y Vallejo y los azules, Millán y Arrondo. Que como si cobraran de lo más y de lo mejor, se sacudieron el polvo, muy bonitamente para completar una quincena con su pico largo y en el pico un empate en 18 de los superiores. Después los dos azules como los grandes y los buenos se lo llevaron muy gallardamente. Los dos blancos, algo indigentes, quedaron en 22. «Todo si cabó». Boletos a $5.40.

F. RIVERO.

PORFIRIO ESPINOSA, CONSIDERADO EL MAS NOTABLE DE LOS OUTFIELDERS AMATEURS, PROYECTA UN INTERESANTE COME BACK

Después de muchos años de gloria, el notable player parece haber llegado al punto culminante de su carrera. El año pasado bateó .308, pero esa cifra no es elocuente con su record

ESTE AÑO JUGARA EL JARDIN IZQUIERDO

(Por BALLY-HOO)

Sea cual fuere la forma en que resuelva la Unión Atlética de Amateurs la cuestión de la temporada de baseball de 1933, puede afirmarse desde ahora que este año tendremos el centerfield del Cubaneleco, los fanáticos se preguntaban intrigados: Que le pasará este año al Bambino? Y nadie podía explicarse el porqué de su inesperado slump.

Porfirio Espinosa

Aparentemente todo lucía color de rosa para el gran slugger, sin embargo, en su actuación había algo que parecía indicar que su pensamiento estaba muchas veces lejos del game.

No hemos podido dar en el clavo averiguando lo que hacía lucir más pobre al Bambino en sus semanales performances, pero algo nos ha hecho pensar que ese campeonato de 1932 le vió trabajar altamente preocupado, razón por la cual no pudo jugar nunca con la habilidad que le caracterizaba.

Este año, sin embargo, Espinosa parece más animado que nunca, está practicando con entusiasmo y parece encaminado a una buena season. El manager Horacio Alonso lo ha pasado al left field a fin de que pueda protegerse las piernas, cubriendo menos terreno que en el centerfield. Y él ha aceptado la encomienda seguro de que ha de volver a su antiguo puesto entre los primeros outfielders del game. Sus compañeros están siguiendo su trabajo con entusiasmo y son los más convencidos de que «podrá volver».

TIENE MUCHA EXPERIENCIA

Aunque nuevo en el left field, ya que durante toda su vida patrulló en el jardín central. Espinosa luce mucho en su nueva posición y parece colocado en envidiable posición para recuperar su perdida confianza y resultar otra vez la estrella consagrada de los amateurs.

En los juegos de exhibición está bateando con oportunidad y hasta ahora el manager Alonso no ha tenido que reprocharle ninguna mala jugada.

Nadie puede esperar que Espinosa tenga todavía el brazo como en 1921, y que resulte tan veloz como en las temporadas de 1924 y 1925, cuando apareció como uno de los players más audaces de la Liga Nacional pero su larga experiencia le permite colocarse hábilmente para aceptar los mejores batazos de los contrarios y eso hace que sea siempre un hombre útil al team.

Espinosa, a quien consideramos uno de los players más populares que ha conocido el base ball amateur, está en el punto culminante de su brillante carrera basebolera, y necesita «volver» espectacularmente a fin de que los fans continúen apreciándole como uno de los mejores jardineros que se recuerdan en nuestro game.

Porfirio Espinosa

campeonato oficial y en este caso, nos parece que no está demás recordar que mientras los clubs entablan su interesante lucha anual por la supremacía nacional, un viejo outfielder, que ha sido durante mucho tiempo ídolo de los fanáticos, buscará la manera de volver a los anchos de página de los periódicos, mostrándose el player más eficiente de su posición.

Al igual que el big leaguer Freddie Lindstrom, que busca su rehabilitación como bateador en el quipo de los Piratas, para probar que estaban equivocados los que aseguraron que su carrera había finalizado cuando bateó menos de trescientos con los Gigantes, el año pasado, el amateur, Porfirio Espinosa, considerado una vez el más hábil todos los centerfielders de la Liga Nacional, intentará un interesante «come back» en la próxima campaña, cubriendo el jardín izquierdo del Club Cubaneleco.

FUE UNA GRAN ESTRELLA

Espinosa, que ha gozado siempre de grandes simpatías en las filas amateurs, infundiendo verdadero respeto a los pitchers contrarios por su recio y peligroso batting, no es ya el mismo outfielder de antes, cuando parecía único en su posición. Sin embargo, aun le queda entusiasmo y buena cantidad de pimienta encima, y eso parece animarle lo suficiente para llevar con éxito su proyectado retorno al «lime-light».

Espinosa decayó mucho el año pasado. Su batting de la temporada de jó mucho que desear y en ningún momento respondió a la esperanza que en él habían depositado los muchachos del Cubaneleco. Los promedios dicen que bateó .308 pero, aparte de que una marca como esa no significa gran cosa en los amateurs, todos convienen en que resulta extremadamente pobre en un player como él que está acostumbrado a finalizar entre los primeros bateadores del circuito.

Su caso es parecido al de Al Simmons, célebre outfielder de los Alléticos de Filadelfia, que, aun cuando bateó 318, dejó desilusionado a todos los que tenían por costumbre verle entre los cinco primeros hitters de la Liga.

Espinosa, jonronero peligroso, hitter consistente y oportuno, buen empujador de carreras, aspirante de fuerza a la distinción de ser coronado el mejor robador de la Liga, y con habilidad general suficiente para ser considerado una estrella del game, fué siempre un ídolo para jugadores, periodistas y fanáticos y un hombre que respondía siempre a lo que se esperaba de él.

El año pasado, después de haber abandonado el uniforme de la Universidad, Porfirio patrulló en el jardín central del Cubaneleco, pero sus exhibiciones resultaron siempre más pobres que de costumbre, y fué por eso que los periodistas se vieron forzados a eliminarle de su «team estelar de todos los años». Por primera vez en largo tiempo, el peligroso Espinosa había sido dejado fuera de la selección anual!

PARECIA MUY PREOCUPADO

Cada semana, al verle trabajar en

No han fijado la fecha para dar el match de Carnera

Se dice que Johnston va a pedir que se sancione el bout para fin de junio

NEW YORK, marzo 17.—AP.—La Comisión Atlética del Estado al igual que Jimmy Johnston, promotor de boxeo de Madison Square Garden, defirieron hoy todo intento de llegar a un acuerdo en la controversia para la fecha del match Scharkey Carnera, por el campeonato heavyweight.

El Garden ha estado considerando un día en el mes de mayo para el match a fin de adelantarse al encuentro de Max Baer-Max Schmeling anunciado para el día primero de junio en Yankee Stadium. Johnston, sin embargo, probablemente pedirá a la Comisión el próximo martes que sancione el match por el título a fines de junio.

Mientras tanto, Billy Duffy, manager de Carnera cablegrafió al italiano para que tome el primer vapor hacia los Estados Unidos.

HEVIA CONTRA HORAS ESTA NOCHE EN STAR BOUT EN MIRAMAR G.

En el semifinal debuta el oriental John Herrera frente al soldado Ortiz

En el ring de Miramar Garden, Prado y San Lázaro, se ofrecerá esta noche a la afición habanera el siguiente programa de boxeo: En el match estelar escalarán el ring para batirse en diez rounds—a eso está marcado—Antonio Hevia y Antonio Horas. De los dos, Hevia lleva al encuentro la mayor cantidad de punch, el mejor conglomerado de vitamina; Horas la mejor defensiva y ciencia en la ofensiva. La pelea es buena y el público no perderá el dinero que pague por verla.

Debutará en el semifinal John Herrera, un boxeador oriental del peso semicompleto que trae un buen cartel en el jolongo y quiere mostrarlo esta noche a los fans capitalinos. El oponente de Herrera lo será el soldado Frank Ortiz, más duro de pelar que un coco seco, valiente y agresivo y poco simpático al público.

Los otros combates se encuentran a cargo de Isidro Delgado vs. Espíritu de San Luis. Julio Martínez Rivera vs. Pedro Herrera. Y para levantar las cortinas Antonio Fernández vs. E. Valiente. El encuentro de entrada dará comienzo a las nueve en punto de la noche y los precios son populares.

Ben Jeby puede seguir ostentando su título de campeón gracias al fallo del referee que lo favoreció

Cuando el anunciador Joe Humphries dió a conocer la decisión de tablas se produjo una gran indignación en el público que era de opinión en que Dundee había ganado el match

(Por Edward J. NEIL, de la Prensa Asociada)

MADISON SQUARE GARDEN, New York, marzo 17. AP. Ben Jeby, reconocido aquí como el campeón mundial de peso middle, obtuvo unas tablas dadas por el referee Ed. Forbes y los dos jueces esta noche al final de su batalla a quince rounds por el título, contra Vince Dundee, de Baltimore, ante una concurrencia de 11.000 personas. La decisión fué protestada ruidosamente.

Por espacio de quince minutos después que Joe Humphries anunció tan sorprendido como todo el mundo, la decisión, la concurrencia siguió en pie junto al ring, protestando.

Esta ha sido la primera defensa de su título hecha por Jeby, que fué reconocido como campeón tras de noquear a Frakie Battaglia y para Dundee marcaba la oportunidad de convertirse en el segundo miembro de la una misma familia que poseyera un título, algo nunca ocurrido en la historia del ring.

En cuanto a la concurrencia y a los críticos concierne, Dundee ganó fácil. Entrando en batalla con un ojo negro, Vince, hermano de Joe Dundee, ex campeón mundial de peso welter, se fué calentando tras de una lenta arrancada para dominar la batalla después del quinto round.

Colocando su jab izquierdo continuadamente en la cara de Jeby, cruzándole como quiso con la derecha a la quijada, superando en todo al campeón a partir del quinto episodio, Dundee parecía tener una ventaja, por lo menos en nueve de los quince rounds, con Jeby ganando cuatro y dos tablas.

El ojo izquierdo de Jeby fué cortado en el octavo round y sangraba fuertemente de la nariz desde el décimo round. El ojo izquierdo de Dundee estaba casi cerrado al terminar la batalla.

El referee Ed Forbes votó por tablas, Edward Farrel, uno de los jueces, por Jeby y el otro juez, Charlie Lynch, por Dundee.

El match, lento en muchos momentos, fué rudamente peleado, en todo instante, a corta distancia.

En una veloz salida, Jeby forzó la pelea durante los primeros cinco rounds, perdió el tercero, cuando Dundee casi le tumbó con una derecha a la cabeza, ganó el cuarto y entabló el quinto.

Pero a partir de este momento, el italiano de Baltimore un maestro en el ring, bloqueando tan bien que Jeby apenas si pudo desembarcar un golpe limpio, hizo la pelea como le pareció. Dundee ganó el sexto, séptimo, décimo y los últimos cinco rounds, con Jeby entablando el octavo y ganando el noveno.

En los tres últimos rounds, Jeby estaba en pésimas condiciones. Tenía la cara destrozada, la nariz y labios sangrando y un ojo casi cerrado, siendo un fácil blanco para los puños de Dundee en el décimotercero. Una serie de golpes a la cabeza, casi tumban al campeón en este episodio y otra vez en el décimocuarto fué duramente castigado, mientras Dundee, con la victoria a la vista, seguía su trabajo.

Ninguno de los críticos que estaban junto al ring, pensó que Dundee merecía la decisión. Jeby pesó 159 y media libras y Dundee 159 y tres cuartos.

El conteo de los rounds por los jueces hace pensar en que ambos vieron distinta pelea. Farrell dió a Jeby nueve rounds, tres a Dundee y tres tablas. Lynch dió a Dundee nueve, cinco a Jeby y uno tablas. El referee Forbes dividió con siete para Dundee, siete para Jeby y uno tablas.

Rep Van Klaveren, rápido pegador de Holanda, se anotó una limpia decisión sobre Baby Joe Gans, de Los Angeles en el semifinal a ocho rounds.

Van Klaveren, ex campeón light weight europeo, mantuvo un fuego continuo sobre Gans, que agarraba, pese a que el holandés no le pegaba con fuerza para hacerle daño. Van Kleveren pesó 145 y media libras y a pie firme y uno frente al otro Gans 143 y media.

En uno de los premilimares, Tony Domínguez, middleweight cubano peleó cinco rounds, para terminar en tablas, con Saltore «Red» Affinito, de New York. Domínguez y Affinito cambiaron golpes sin descanso y hubo knock downs. Domínguez 155 libras y Affinito 157 y media.

Jack Portney, 135 y media libras de Baltimore, derrotó a Joe Bo 144 de San Francisco, por decisión en otro match a cinco rounds.

NOTICIAS DE LOS CAMPOS DE ENTRENAMIENTO DE LAS DOS GRANDES LIGAS

BLAEHOLDER ESTA EN BUENAS CONDICIONES

WEST PALM BEACH, Fla., marzo 17 (AP.)— George Blaeholder, gran lanzador de los Browns del St. Louis, al hacer su primer trabajo la atracción del campeonato.

Blaeholder soltó el brazo y comenzó a lanzar bolas rápidas por espacio de cinco minutos hasta que el coach Sothoron le vió y le ordenó suspender el trabajo. Blaeholder salió de California el día del terremoto, hasta Tulsa y de allí hasta aquí en tren.

YA ESTAN LOS YANKEES DANDO MUCHA LEÑA

BRADENTON, Fla., marzo 17. (AP.)— Los Yankees, bateando nueve hits contra cuatro pitchers y ayudados por seis errores, derrotaron hoy a los Cardenales del San Luis, dieciseis por seis, en un match de exhibición.

Lou Gehrig, con tres singles y un double, encabezó el ataque de los campeones del mundo, que anotaron cinco carreras a Bill Walker, lanzador de los Gigantes, en los tres primeros innings. Otras tres carreras les hicieron a Bill Hallahan en los tres actos siguientes. Rogers Hornsby, jugando el primer juego de su «come back» en las filas de los Cardenales, pegó un doble y un single en seis viajes al plate.

Anotación por entradas, carreras, hits y errores:

	C.	H.	E.
New York	401	140	321—16	19	3
San Luis	000	220	101— 6	8	6

Baterías: Devens, Van Atta y Glenn; Walker, Hallahan, Stout, Gleiher y J. Wilson.

PERDIERON LOS BRAVES CON EL FILA

ST. PETERSBURG, marzo 17 (AP.)— El manager Bill Mc Kechnie basó hoy sus esperanzas en los pitchers jóvenes y los Braves perdieron con los Phillies cinco por una.

Los Braves batearon un total de nueve hits, uno más que sus rivales, pero no pudieron ligarlos.

Anotación por entradas, carreras, hits y errores:

	C.	H.	E.
Filadelfia	011	300	000— 5	8	1
Boston	000	001	000— 1	9	0

Baterías: More, Grabowski, Holley y Davis. Williams, Lake y Spohrer, Morgan.

GRANTHAM FUERA DE JUEGO

TAMPA, Fla., marzo 17 (AP.)— George Grantham, segunda base regular de los Reds del Cincinnati, estará fuera de juego por lo menos una semana, como resultado de una herida de «spike» sufrida en un juego intra-clubs, esta tarde. Grantham fué cortado por Howard Probst, catcher recluta, en segunda base durante un juego de seis innings, en el cual los players de Roettger vencieron a los de Durocher seis por tres.

Clarence Blair, adquirido de la Costa del Pacífico, reemplazará a Grantham en segunda contra los Atléticos del Filadelfia mañana domingo.

Larry Benton, veterano lanzador, firmó su contrato hoy, quedando sólo el outfielder Taylor Douthit y el pitcher Duth Henry como rebeldes.

PERDIERON LOS PIRATAS CON LOS CUBS

SAN FRANCISCO, marzo 17 (AP.)— Los Cubs del Chicago derrotaron a los Piratas del Pittsburgh, hoy, cuatro por tres, en el match de la serie de exhibición entre los dos clubs de la Liga Nacional.

Los Piratas tomaron una delantera de dos carreras en el primer inning; pero los Cubs empataron en el cuarto cuando le batearon tres hits a Larry French. Leon Chagnon, que actuó desde el box de los Piratas en el sexto, fué la víctima de un rally de dos carreras hechas con cuatro hits. Sus compañeros anteriormente le habían dado una carrera de ventaja en su mitad del sexto.

Anotación por entradas, carreras, hits y errores:

	C.	H.	E.
Pittsburgh	200	001	000— 3	12	1
Chicago	000	202	00x— 4	13	1

AL SIMMONS NO MEJORA

PASADENA, California, marzo 17 (AP.)— Lo único que causa malestar en el campamento de los White Sox es la forma de Al Simmons, el hombre de quien se espera el «punch» este año.

La mano derecha que se lesionó jugando el golf el otoño pasado está del todo libre de dolores y tanto él como el manager Fonseca se preocupan de su fracaso al no hacer los progresos esperados. Simmons ha pedido descanso y pretende seguir trabajando.

VENCEN LOS TIGRES DEL DETROIT

AUSTIN, Texas, marzo 17. (AP.)— Un rally de seis carreras en el segundo inning, donde bateraron home runs Greenberg y Reiber, permitió a los Tigres del Detroit ganar su primer match de exhibición contra la Universidad de Texas, once por seis.

Los colegiales pegaron nueve hits por once los Tigres; pero Wyatt, Fischer y Herring mantuvieron aislados los batazos.

Anotación por entradas, carreras, hits y errores:

	C.	H.	E.
Detroit	162	000	110—11	11	1
Universidad de Texas	101	030	010— 6	9	4

Baterías: Wyatt, Fischer, Herring y Reiber, Desautels; Taylor y Blanton.

VENCEN LOS GIGANTES AL HOLLYWOOD

LOS ANGELES, marzo 17 (AP.)— Un rally en el séptimo inning permitió a los Gigantes del New York vencer esta tarde al Hollywood de la Liga del Pacífico, seis por cinco, en un match de exhibición.

El manager Bill Terry cambió su orden al bate, colocando a Mel Ott en la posición de cuarto bate. El muchacho contribuyó con un largo home run por el right en el sexto.

Doubles de George Davis y Hughie Critz comenzaron el rally de los visitantes. Terry obtuvo un pase y luego Ott dió single. El joven Leo dió un fly y Terry anotó la carrera del triunfo en el tiro al cuadro.

Anotación por entradas, carreras, hits y errores:

	C.	H.	E.
New York	110	001	30x— 6	10	1
Hollywood	112	000	100— 5	11	1

Baterías: Shores, Fitzsimmons, Spencer y Mancuso, Richards; Sinnan, Gardner, Campbell y Patterson.

JIMMY FOXX DIO DOS HOME RUNS

ORLANDO Fla., marzo 17 (AP.)—Dos formidables home runs produjeron por el rey de los jonroneros de las Mayores, Jimmy Foxx, emocionaron a los espectadores y permitieron a los Atléticos del Filadelfia volver de atrás para vencer al Montreal, nueve por ocho, en una lucha de diez innings.

Los dos batazos de Foxx fueron muy largos. Ambos los pegó con las bases vacías.

El juego fué la nota saliente del día de Connie Mack, celebrado en honor del manager de los Atléticos. En el curso de la celebración Mack conferenció con las autoridades locales sobre las posibilidades de usar a Orlando el año próximo como training camp de los Atléticos.

Anotación por entradas, carreras, hits y errores:

	C.	H.	E.
Atléticos	010	101	401— 9	16	1
Montreal	201	100	400— 8	8	0

Baterías: Mahhafey, Merena, Krause, Freitas y Cochrane; Ogrodowski, Sweetland, Veach y Grabowski.

FIN DE LOS PROBLEMAS DEL CLEVELAND

CLEVELAND, marzo 17 (AP.)— Las dificultades de los Indians con sus players parece que están cercanas a su fin.

Willis Hudlin, un pilar del pitching staff, notificó al club, desde Hot Springs, que estaba listo a firmar y que reportará al training camp de New Orleans, el lunes. Los oficiales dijeron que había aceptado la oferta originalmente ofrecida; pero declinaron decir cuál era.

Wes Ferrell, el as de los lanzadores de la tribu, envió un telegrama a Cleveland News, diciendo que deseaba firmar por quince mil pesos, habiendo pedido originalmente dieciocho mil pesos. El club le ofreció catorce mil pesos.

DAZZY VANCE FIRMO AL FIN

BRADENTON, Fla., marzo 17 (AP.)—Dazzy Vance, pitcher obtenido del Brooklyn de la Liga Nacional, en un reciente cambio, firmó hoy su contrato de un año con los Cardenales del San Luis después de una conferencia con Branch Rickey, vicepresidente del St. Louis.

Las condiciones del contrato no se revelaron. Vance ganó quince mil pesos con el Brooklyn en la pasada temporada.

La firma de Vance deja a Frankie Frisch como el único rebelde en el club.

M.E.C.D. 2016

ESTA TARDE EL HOMENAJE A LOS CAMPEONES DE LA LIGA SOCIAL

CLIFFORD B. SUTTER DERROTO A FRANK SHIELDS EN EL MATCH SEMI-FINAL DE LAWN TENNIS

SPORTS — DIARIO DE LA MARINA — SPORTS

AÑO CI — HABANA, SABADO, 18 DE MARZO DE 1933 — PAGINA QUINCE

HACE LA UNION UNA ADVERTENCIA GENERAL A TODOS SUS ATLETAS

Siendo el objeto de la Unión Atlética de Amateurs fomentar, desarrollar, organizar y propagar en Cuba el sport de amateurs, debe promulgar reglas, para cumplir su misión, facilitando la práctica de los distintos deportes, sin que por ello se infrinja sus principios fundamentales.

Las reiteradas infracciones por atletas inscriptos en la Unión, del artículo 38 del Reglamento vigente, han determinado al Comité Ejecutivo—facultado por el inciso 24 del artículo 78 del propio Reglamento—a interpretar y dar el alcance que en relación con el citado artículo 38 tiene la regla 18 de la Tabla de Penalidades, a los efectos de que en lo sucesivo no pueda alegarse por los infractores la ignorancia de dicho precepto, como ha venido ocurriendo desde la creación de este organismo.

El artículo 38 del Reglamento prohibe a un atleta inscripto por un club, o al que solicite su baja y no haya cumplido un año desde su petición o fecha de su última competencia representando al Club al que legítimamente pertenece, a representar a otro club, esté o no inscripto en la Unión.

La Regla 18 de la Tabla de Penalidades impone un castigo de tres meses a un año de suspensión a los infractores del artículo 38 del Reglamento.

El artículo primero de la propia Tabla de Penalidades señala que las faltas se reputarán voluntarias, a menos que conste lo contrario, por lo que el Comité Ejecutivo, una vez dada a la publicidad para general conocimiento esta nota aclaratoria, impondrá las penalidades determinadas en su Tabla, a los atletas que encontrándose inscriptos en la Unión por algún club, o en el período de baja compitan representando a otro club, inscripto o no en este organismo, siempre que no soliciten permiso para ello, con 48 horas de anticipación, en el cual constará si el club se presente representar, que éste no está debidamente inscripto como Asociación ni tiene una denominación tal que se presuma constituye un medio de propaganda; que la competencia no forma parte de un campeonato o serie; que la entrada es absolutamente gratis; que no se discute trofeo; que el juego no es objeto de propaganda anterior a su celebración; y por último que en la solicitud se declare que sólo se persigue, al formar parte de un nuevo club, el participar en un juego de práctica. El permiso será concedido por el Comité Ejecutivo durante un período de tres meses anteriores a la fecha del inicio de la Competencia Nacional del sport de que se trate, no pudiendo otorgarse éste mientras se celebren los campeonatos oficiales, en razón de que se otorga para facilitar el training de los atletas, argumento alegado en todo momento por los infractores del tantas veces citado artículo 38.

MYRTHA MEDEROS Y NODARSE VENCIERON AYER EN M. DOBLES

Retuvieron su corona el derrotar a Nena Suárez y Arturo Randin

(Por REG.)

Un campeonato más de doble que se prorroga: el mixto. Myrtha Mederos y Lorenzo Nodarse vencieron a Nena Suárez y Arturo Randín en un buen partido. El primer set, el triunfo fué sin dificultad para los campeones que propinaron a sus adversarios un «love». En el segundo, cuando parecía que se iba a repetir lo sucedido en el primer momento de la tarde, pues ya se encontraban los campeones 4 por 0 y más tarde 5 por 2, Nena y Randín reaccionaron, apuntándoselo con score de 5 por 7. Fué Nena Suárez el verdadero factor en este set y con su juego brillante intervino para ganarlo cuando prácticamente lucía en el pico del aura. Nodarse, bien secundado por Myrtha, volvió a la carga a última hora, logrando salir sin mayores apuros del tercer set que terminó así: 6 por 1, que ratifica a Myrtha Mederos y Lorenzo Nodarse como campeones de Cuba en «mixed doubles».

Los campeones jugaron a gran altura. Nodarse hecho un verdadero coloso durante toda la tarde. Myrtha Mederos, compenetrada con su compañero, respondió en todos los momentos brillantemente. Nena Suárez hizo todo lo que fué posible por evitar la derrota y Randín, en cambio, estuvo en una tarde verdaderamente aciaga...

LOS SINGLES, HOY

Esta tarde comenzarán los singles. El evento de mayor interés de la justa que celebra la Federación Amateur Cubana de Lawn Tennis y que es esperada impacientemente por los fanáticos. Entre las femeninas parecen Zoila Rodríguez, Lila Camacho y Nena Suárez, la que se encuentran en mejores condiciones para alcanzar la corona. Serán estas jugadoras mencionadas las que lucharán hasta el último momento. Entre los masculinos vemos a Gustavo Vollmer y Ricardo Morales en disposición de reunir un admirable trabajo para llegar a su cuarto choque consecutivo. Morales lleva tres victorias frente a Vollmer. Si alcanza la cuarta victoria, será decisiva, pues le van a conceder el título de campeón de Cuba.

EL PROGRAMA

Se jugará hoy en el Ferroviario. Todos los eventos de singles se llevan al terreno de Luyanó. El programa oficial dispuesto para esta tarde es el siguiente:

A las 2.30 p. m.:

1.—Arturo Randín vs. Juan B. Garat.
2.—Joffre Etcheverry vs. Gaspar Contreras.
3.—Joaquín Calvo vs. Ricardo Morales.

(A las 3.30 p. m.):

1.—Gisela Comallonga vs. Lila Camacho.
2.—Myrtha Mederos vs. Margot Morera de Cabrera.

MILAGROS DEPORTIVOS

TRES GRANDES SENSACIONES

Ha experimentado Babe Ruth en su vida:

1—Derrotó al Brooklyn con score de 2 x 1, apareciendo como pitcher, en uno de los juegos de la serie mundial de 1915. Después del primer inning no permitió carreras y sostuvo un duelo de 14 innings con Sherrod Smith.

2—La cogida de una sola mano que hizo sobre un foul de Frisch en el cuarto y último inning del juego de la serie mundial de 1928 con los Cardenales.

3—Con dos strikes contados, disparó el home run sobre Charley Root que empató el score en el tercer juego de la serie mundial de 1932.

Richard Collins, chiquillo de 15 años, de Tulsa, Oklahoma, con solo un año de experiencia con el arco, ganó el campeonato junior nacional en 1932.

SIGUE TRIUNFANDO EL TEAM DE LA PANAMA PACIFIC EN BASE BALL

Ganó sus dos últimas salidas a pesar de tener en una de ellas al Angel Cubano como contrario

Sigue en su racha de victorias el club Panamá Pacific Line, al derrotar a dos potentísimos clubs, al Angel Cubano y al club Fox, los muchachos que manichea el «gordito» Pedro Cagigas le siguen dando a la bola muy recio.

El club de la Panamá tiene cinco salidas y cinco victorias. Sobresalieron en el primer juego, de los «angelitos» que perdieron sus alas, los querubes Montalvo y González; de la Panamá, o de los emperadores de la estaca, Felpes con un home run equivocado, Maximín con la batuta en la mano, pero el fildeo va haber que comprarle unos espejuelos ahumados, Cintas, Vega, que fué la pesadilla de los contrarios, B. Manrig y el tamalero Cuso.

En el segundo juego se desbocaron de la Fox R. Gutiérrez, de los emperadores, Filpes, Maximín, Vega, Fernández, Martínez y Cintas con un soberbio jeringazo de cuatro esquinas, y por último el pobrecito don Pancho Vigoa, que no dice dónde hay.

Véase el score:

ANGEL CUBANO

	V.	C.	H.	O.	A.	E.
Lamerán, ss.	2	1	0	0	1	1
López, lf.	1	0	0	3	0	0
Matheo, cf.	3	0	1	0	0	0
Monte, c.	3	0	0	2	0	0
Torroella, rf	3	1	1	0	0	0
Montalbo, 1b	2	1	1	4	0	0
B. González, ss	2	0	1	1	0	1
Terry, p.	2	0	0	0	2	1
Arrieta, 3b.	1	0	0	2	1	0
Totales.	19	3	4	12	4	3

PANAMA PACIFIC LINE

	V.	C.	H.	O.	A.	E.
Filpes, 2b.	3	1	1	1	2	0
Maximín, rf	2	0	1	2	0	1
Martínez, cf	1	1	0	0	0	0
Fernández, c.	1	2	0	3	1	1
Cintas, lf.	2	1	1	0	0	0
J. Vega, 3b.	3	0	2	2	1	1
B. Manrig, ss.	2	1	1	1	1	0
J. Suárez, 1b.	1	0	0	6	0	1
Cuso, p.	2	1	1	0	0	0
Totales.	17	7	7	15	5	4

Anotación por entradas

Angel Cubano	011 10—3
P. Pacific Line	012 4x—7

SUMARIO

Home runs: Filpes. Two bases hits: Montalvo, B. González R. Vega. Bases por bolas: Terry 6; Cuso 1. Struck outs: Terry 0· Cuso 2. Bases robadas: Martínez. Dead ball: Terry a Cintas, Cuso a Lamerán Double plays: Línea a Arrieta double sin asistencia. Umpires, Fernández y Estrada. Anotador: Francisco Fernández.

SEGUNDO JUEGO

Anotación por entradas

Fox	050 000 0— 5
Panamá P. Line	302 005 x—10

Defienda su dinero - y asegure su elegancia comprando

CAMISAS ARROW

Recuerde siempre que las camisas Arrow son las camisas más completas y elegantes que se venden en Cuba.

Sus telas son finas y duraderas - Su confección elegantísima - Su corte es cómodo y holgado - Sus cuellos son perfectos, ajustan bien y no encogen - Sus mangas tienen todos los largos - Sus botones son de la mejor clase - Gran variedad de tamaños y profusión de pintas y matices.

Estas son las principales características de las camisas Arrow.

¿Por qué comprar una imitación cuando por el mismo dinero adquiere una camisa Arrow? Comprando camisas Arrow usted obtiene una camisa de VERDADERO VALOR.

Si no tiene la etiqueta Arrow, no es camisa Arrow; exija la etiqueta Arrow en la camisa.

No compre camisas que parecen buenas; compre camisas Arrow que se sabe SON BUENAS.

De venta en las principales camiserías

COMPAÑIA ARROW DE CUBA S. A.
Fabricantes - San Antonio de los Baños

LIVIO MORALES, DEL TELEFONOS, LUCE EL MAS DESTACADO DE LOS DEFENSAS QUE TENEMOS EN NUESTROS TEAMS DE BASKET

El veterano ex atleta de la Y. M. C. A., redondeado por Cappy Campuzano, en la Universidad, se vale muy bien de la experiencia para superar a sus rivales. Fernández-Puigpalat

(Por DAN)

No hay duda que hace mucho rato que no vemos por nuestros floors jugadores defensivos de la talla de Rodríguez Knight, Rodríguez Feo, Reyes Gavilán, Juanito Ulacia, Arellano y otros muchos que brillaron en pasados campeonatos de basket. Sin embargo, nadie puede decir que actualmente tengamos pocos guards de eficiencia en actividad.

Dando por bueno que los basketbolistas de hoy día juegan mucho más rápido que los de otros tiempos; tenemos que aceptar también que los defensas se mueven con más rapidez y pudiera agregarse también que intervienen en mayor número de jugadas.

Un standing-guard de la época antigua no bajaba del medio del floor por nada del mundo. Hoy, como reza a algunos, son muchos los que buscan la oportunidad, el hueco indicado y se «van» por entre los players enemigos para anotar buenos goals debajo de la canasta. Livio Morales es una especie de espada en ese departamento. Y lo mismo casi puede decirse de Puigpalat, el último «triunfo» de Enrique González.

Actualmente repetimos, los guards no tienen la eficiencia de las estrellas de antaño, (en el aspecto defensivo»; pero en conjunto nos parecen más beneficiosos al team y es por esto que no dudamos en afirmar que, en lo que se relaciona a los defensas, nuestro basket ball ha mejorado un setenta y cinco por ciento.

LOS RANKINGS

Hace diez o doce años, un Carlos Duquesne, que no pesa más de ciento treinta libras y un Puigpalat, que no tiene más de 5.6 1-2 pies de estatura, no hubiesen sido tomados en consideración por ningún coach a la hora de confeccionar sus equipos regulares; sin embargo, todos los que seguimos de cerca las actividades de los basketbolistas locales en la última temporada somos testigos de que estos dos muchachos fueron precisamente las figuras más destacadas a la defensiva. Carlos Duquesne, sobre todo, le sacó admirable partido a su velocidad y natural inteligencia para burlar los rallies de los contrarios. Y los mejores forwards del momento tienen amargo recuerdo de sus jugadas defensivas.

Livio Morales, a quien consideramos el mejor de nuestros defensas del momento, se sirve muy bien de su experiencia para detener a los contrarios, y aunque se le ve que ha perdido parte del brillo que hizo de él una de las figuras más destacadas de nuestros floors hace cinco años, todavía se las arregla de manera que sus contrarios le miran con considerable respeto.

El trabajo realizado por el «orgullo de Güines» en este campeonato libre que estamos al terminar, ha sido uno de los más interesantes de la temporada. Y a los que señalen su débil performance del sábado último frente a Mike González, como lunar grande de su carrera, deben recordar que al día siguiente se «constituyó» en el floor y resultó la sensación de la noche al gardear brillantemente a los mejores players del Deportivo.

Bien secundado y trabajando con descanso, Livio es todavía nuestro mejor defensa, y aunque Julio Fernández y el novel Puigpalat, han progresado mucho en los últimos tiempos, todavía se nos antoja un poco faltos de habilidad general para superar al orgullo del Teléfonos.

Julio Fernández recoge más bolas del aro que Livio y tiene mayor alcance a la defensiva; pero nos luce mucho más lento en sus movimientos y no puede compararse al espectacular «Magín» a la ofensiva.

Puigpalat, más ligero que Julio; pero menos efectivo a la defensiva, no pasa tanto como Livio y tira menos al goal. Carlos Duquesne, una de las estrellitas del momento, es otro gran player defensivo; pero nos parece que aun le falta experiencia y más constitución física para medirse de igual a igual con los tres ases antes mencionados.

Nuestro ranking oficial de 1933, comprendiendo a los standings guar de Cuba, es:

1.—Livio Morales, Teléfonos.
2.—Julio Fernández, Hispano.
3.—M. Puigpalat, Cárdenas.
4.—Cheo García, Tropical.
5.—Nardo Zapico, Hispano.
6.—C. Duquesne, La Salle.
7.—Jesús Medina, Hispano.
8.—Gustavo Lancís, Vedado.
9.—Blanco Formoso, Ferroviario.
10.—Montes de Oca, Ferroviario.

También pueden mencionarse como grandes jugadores a la defensiva, aunque necesitan jugar un poco más con players consagrados,—seniors,—para ser tomados en consideración: Palilo Raxas, que trabajó brillantemente en el campeonato intercolegial como miembro del equipo de los Maristas. El Niño de la Torre, que tuvo noches estupendas en el último campeonato libre; E. Muñoz, del colegio Suzarte. Y otros más.

También podemos mencionar al siempre efectivo Máximo Sanabria, que ha tenido que limitar sus actividades del año a los juegos diarios del floor de los Caballeros Católicos de Cárdenas, debido a la ausencia de su equipo por nuestros floors.

XX

PROXIMAMENTE daremos a la publicidad nuestro ranking oficial de los running guards. Búsquelo.

Al no concurrir los players de la Habana los Tigres Pinareños vencieron a las Estrellas, 10x6

Armando Hernández, el As del pitching staff de los pinareños se mantuvo en el centro del diamante por espacio de 5 innings y se retiró a la ducha sin que le pudieran batear un solo hit

(Especial para el DIARIO, por YAGRUMA)

PINAR DEL RIO, marzo 15.—(Por Correo.)—Por causas desconocidas no pudieron los fans pinareños asistir a presenciar un desafío entre los players locales y los habaneros. Estos no pudieron visitar la capital vueltabajera y privaron, con ello, al fanatismo pinareño, de un buen match.

Deseando los empresarios brindar a los amantes del pasatiempo yankee una tarde agradable, no privándoles de su sport favorito, prepararon un team, que si no ofreció mucha resistencia, al menos brindó un juego interesante que gustó mucho a los espectadores.

BUEN PITCHING DE HERNANDEZ

Los «Tigres» pusieron en el box a su estrella Armando Hernández, y éste se aprovechó del nerviosismo de sus contrarios y los dominó hasta el quinto inning, en el que dejó el lugar a otro pitcher, Manolo Herrera, sin que le hubieran conectado ningún hit. Mientras Hernández amarraba a las Estrellas de Sánchez, éstas, cometieron costosos errores que dieron magníficas oportunidades a los Tigres para anotar y elevar desde el principio, el score a su favor.

ANOTAN LAS ESTRELLAS

En el séptimo acto vinieron a romper el hielo y a quitar la cadena de ceros que estaban recibiendo, interviniendo en esta jugada un error del short de los Tigres y un hit que le conectó Paramount a Herrera, empujando hacia el home a Otein que fué el que se posesionó de la primera almohadilla por el error del largo Udaondo. Y, en el octavo, Herrera perdió el home y concedió tres transferencias que unidas a los cuatro hits que le conectaron, valieron a los Estrellados por cinco carreras. Pero en el noveno, nada pudieron hacer y cayeron vencidos por los «Tigres», que han hecho la promesa de no perder y hasta ahora lo llevan conseguido.

De los «Tigres» se distinguieron: Acosta, Ramos y Hernández que en el tiempo que actuó estuvo intransitable. Y por las Estrellas, Paramount, que tanto de receptor como de lanzador brilló a gran altura; Rodríguez, aunque fué silenciado en el bating, tuvo un brillante fielding, Suárez y García. Véase a continuación el score de este juego y el estado de los bateadores y del club, desde que Soler abandonó sus riendas haciéndose cargo de ellas Manolo Herrera, secundado por Udaondo como asistente.

TIGRES

	V.	C.	H.	O.	A.	E.
Padrón, 2a, rf.	4	0	0	2	1	0
Berroa, lf	5	1	1	2	1	0
Udaondo, ss	5	3	1	2	3	1
Lima, c	4	3	1	3	1	0
Loriga, 2a, rf	5	0	1	2	1	0
García, cf	4	0	0	2	0	0
Ramos, 1a	4	2	2	0	0	0
Acosta, 3a	4	1	3	1	1	1
Hernández, P	3	1	0	0	1	0
Herrera, p	1	0	0	0	1	0
Godoy, 2a	1	0	1	2	1	0
TOTALES	40	10	10	27	11	2

ESTRELLAS DE SANCHEZ

	V.	C.	H.	O.	A.	E.
Baylina, 2a	4	1	0	2	2	1
Gómez, 3a, lf	3	0	0	1	1	1
Sánchez, ss	3	1	1	3	1	1
Otein cf, p	4	1	1	2	5	0
Paramount, c., p.	4	0	1	3	2	0
Ruiz, rf	4	0	1	0	1	1
Rz. Haya 1a	3	1	0	9	1	0
García, cf, lf	3	1	1	3	1	0
Martínez, p	1	0	0	0	2	0
Suárez lf	2	1	1	1	2	0
TOTALES	31	6	5	24	18	4

Sumario

C. empujadas: Lima 2, Udaondo. Home runs: Ramos. Two base hits: Ramos. Struck outs: Paramount 2, Hernández 2, Herrera 3. Bases robadas: Gómez, Nieto Ramos Lima, Acosta: Hits a los pitchers: a Martínez 5 en 3 innings; Otein 3 en un inning; Paramount 2 en cuatro innings: Herrera 5 en 3 innings. Double plays: Udaondo a Lóriga a Ramos. Ganó, Hernández; perdió Martínez.

BATTING AVERAGE DE LOS «TIGRES»

	V	C	H	2a	3a	Hr	Sh	Sb	Bb	So	Ce	Ave.
Padrón	25	9	10	1	0	0	0	5	4	0	0	400
Berroa	23	8	7	2	0	0	1	2	10	2	4	304.35
Udaondo	27	3	9	1	1	0	2	1	4	4	6	333.33
Lima	26	7	11	3	1	2	0	2	1	1	9	432.07
Hernández	20	1	5	1	0	0	1	0	2	1	4	250
Lóriga	22	2	4	0	0	0	0	0	2	1	0	181.81
García	23	1	8	0	0	0	0	0	1	1	1	347.82
Ramos	30	5	10	1	1	1	0	0	1	6	3	333.33
Guillo	12	4	5	0	0	0	0	0	1	1	0	416.44
Robaina	7	3	2	1	0	0	0	0	1	1	0	285.71
Cabrera	4	2	2	2	0	0	0	0	1	0	3	500
Hernández	4	0	2	0	0	0	0	0	0	0	0	500
Godoy	1	1	1	1	0	0	0	0	1	0	1	1000

	V	C	H
TIGRES	224	46	76
JUEGOS JUGADOS			383.92
JUEGOS GANADOS			7
			7

SPORTFOLIO

(Dirija sus preguntas a SPORTFOLIO DIARIO DE LA MARINA, Habana)

Es opinión nuestra que el equipo de los Medias Blancas de Chicago quedará por encima de los Atléticos en el próximo campeonato de la Liga Americana. Aun con Foxx, Cochrane, Grove y Earnshaw, no vemos cómo es posible que los A-s puedan hacer algo con tanto novatos en sus filas.

Ossie Bluege y Joey Sewell empezaron a jugar casi al mismo tiempo en la Liga Americana. Sewell debutó en 1920. Bluege en el 1922.

Seguimos considerando a Mike Cochrane el mejor receptor de las Grandes Ligas. Lo del año pasado fué un slump. Esperamos que este año vuelva por sus fueros.

Preferimos a Freddie Lindstrom sobre Wally Berger. A Tom Zachary sobre Dazzy Vance y a Gabby Hartnett sobre Shanty Hogan.

En las Grandes Ligas no hay ningún terreno como el Stadium de la Tropical. Casi todos los campos de juego de las Mayores son como Regla Park.

Johnny Weissmuller ha sido el mejor nadador que han tenido los Estados Unidos. Tilden, el mejor tennista: Bobby Jones el mejor golfista y Jack Dempsey el mejor boxer.

Jack Dempsey parece ser el atleta que más dinero le ha sacado a los deportes. Babe Ruth sólo ha podido ganar un millón de pesos con los Yankees.

La entrada más barata de la pelota de las Grandes Ligas cuesta 50 centavos. El Grand Stand cuesta un peso. La entrada a glorieta en el boxeo, en el Madison Square Garden, vale 1.10. El ringside no pasa de 5 duros.

LA F. INTERNACIONAL DESAPRUEBA LA JUSTA DE TENNIS ABIERTO

PARIS, marzo 17. (AP).—Los delegados a la Federación Internacional de Tennis, que se reunieron hoy en su sesión anual, se mostraron casi unánimes en expresar su desaprobación al campeonato abierto autorizado este año por la United States Lawn Tennis Ass. este año.

El problema no estaba en la agenda y no se discutió oficialmente, pero los delegados, en los corredores, dieron sus opiniones en contra.

Uruguay fué admitido como miembro de la Federación y una sugestión de Austria de que el tennis jugado sobre skis debe reconocerse, fué rechazada por los delegados.

CONVOCA LA UNION ATLETICA A JUSTAS INTERCOLEGIALES

Anuncian el field day anual de los colegios para los días 15 y 16 del próximo mes de abril

El secretario de la Federación Nacional de Atletismo ha lanzado a la publicidad la siguiente convocatoria oficial:

Se convoca por este medio a todos los Colegios y Academias de Segunda Enseñanza establecidas en la República de Cuba para tomar parte en las competencias de campo y pista para intercolegiales de 1933, que tendrá lugar los días 15 y 16 de abril:

Eventos: 100, 200, 400, 800 y 1,500 metros.

Saltos: Salto alto; salto largo; triple salto; garrocha.

Lanzamientos: Jabalina; disco; martillo; shot-put.

Carreras con obstáculos: 110 y 400 metros.

Relevos: 4 por 100 y 4 por 400.

Puntuación: por un primer lugar, 5 puntos; por un segundo lugar, 3 puntos; por un tercer lugar, 2 puntos; por un cuarto lugar, 1 punto.

El colegio o academia campeón será el que mayor número de puntos obtenga.

Premios: Medallas de oro, plata y bronce a los atletas que ocupen el primero, segundo y tercer lugar respectivamente en cualquiera de los eventos.

Copa de plata en posesión para el colegio o academia ganador de la competencia, que pasará a propiedad definitiva del colegio o academia que la gane tres veces sin necesidad de ser consecutivas.

Reglas: Las Reglas internacionales de la I.A.A.F. adoptadas por la Federación Nacional de Atletismo.

Cierre de inscripciones: Las inscripciones se cerrarán el día 10 de abril a las 5 y media p. m. La Federación se reunirá en dicho día sin nueva citación.

PROGRAMA DE COMPETENCIAS OFICIALES

Abril 15 y 16: Intercolegiales.
Abril 22 y 23: Juniors.
Abril 29 y 30: Seniors.
Mayo 7: Pentalo y Femeninas.

Federación Nacional de Competencias Atléticas.—**José A. Sordo**, presidente; **Dr. Laureano Prado Clark**, secretario.

SUTTER Y MANGIN DECIDIRAN HOY EL TITULO DE CAMPEON EN TENNIS

NUEVA YORK, marzo 17. (AP.)— Una nueva potencia en tennis —Clifford B. Sutter, de Nueva Orleans—, se elevó hoy frente a Gregory S. Mangin, de Newark, campeón defensor, en los finales del trigésimocuarto campeonato anual de tennis bajo techo, que se decidirá mañana en el cuartel del séptimo regimiento.

Jugando en su tercer torneo bajo techo Sutter, un ex campeón intercolegial de Tulane, derrotó a Frank Shields, alto, poderoso joven de New York, en cinco buenos sets, 2x6, 2x6, 6x3, 6x4, 6x4.

Mangin, campeón del año pasado y un maestro en el tennis bajo techo, aun cuando no tan bueno al aire libre, venció a Sidney B. Wood, blondo ex campeón de Wimbledon, 9x11, 6x2, 6x4 y 6x4.

El buen juego de Sutter, bien conocido en el juego al aire libre, donde está rankeado con el número 3, más alto que cualquier otro player del torneo, no era esperado en los courts donde poco ha practicado. Shields, la estrella del knock out del torneo, con su terrible servicio y drives de forehand, que dejan a sus rivales mareados y pifiando bolas que no pueden ver, dominó a Sutter por espacio de dos sets.

Pero en el tercero Sutter trató de igualar la potencia de los cañonazos de Shields. Las bolas que podía alcanzar, las enviaba al backcourt de Shields y el juego del neoyorquino comenzó a decrecer. Sutter, consistentemente aumentó su velocidad y le superó decisivamente al final.

TENDRA LUGAR ESTA TARDE EL HOMENAJE A LOS CAMPEONES DE LA LIGA SOCIAL

Los bravos muchachos de la Asociación Cubana. Recibirán una prueba de simpatía. Magnífico programa han confeccionado. Varias notas sobre hand ball

(Por DOMINO)

Será por fin esta tarde, comenzando a la una y media, la fiesta homenaje que ha preparado la Liga Social en honor de sus campeones de 1933: los muchachos de la Asociación Cubana.

Un magnífico programa ha sido combinado a ese efecto y todo parece indicar que ha de reunirse en el Stadium de La Tropical una de las más destacadas concurrencias de la temporada.

Abren el fuego, a la una y media los teams de la Havana Electric y Regla, y como hemos dicho repetidas veces en la semana, ambos se presentarán en condiciones de ofrecer un gran game. Los eléctricos se han reforzado convenientemente para este juego, contando ya con los servicios del efectivo Tomás de la Cruz, que se considera uno de los mejores pitchers derechos de los amateurs y el Regla presentará, poco más o menos, el mismo conjunto que llevará al campeonato nacional, donde piensa inscribirse.

A segunda hora, a eso de las cuatro de la tarde, se ofrecerá el game estelar que envuelve al team de la Asociación Cubana y una selección de los mejores jugadores de la justa social.

Este último game promete resultar el más importante de la tarde y por este motivo no dudamos de que se ofrezcan en él muchas jugadas de interés.

LA JUNTA DE HAND BALL

Como hubimos de anunciar, ayer tarde venció el plazo de inscripción concedido por la Federación de Deportes de canchas para la admisión de solicitudes de su próximo campeonato y se registró un «entry» más numerosos del que todos creíamos. Se inscribieron atletas de los clubs Ferreteros, Areca, Jóvenes Cristianos y Ferroviario, dando a la competencia un colorido de interés.

Véase a continuación el schedule combinado:

COMPETENCIAS DE HAND BALL (TRES PAREDES)

(Dobles)

Martes, 21 de marzo:

Power y F. García vs. Faura y M. A. Hernández, primer partido.

Buergo y M. de Oca vs. C. González y S. Menéndez, segundo partido.

Francisco y Marcelino Fernández, vs. M. Barreras y C. Eagen; tercer partido.

Jueves, 23 de marzo:

Montalvo y Martín vs. Alfonso y Eagen; primer partido.

Power y F. García vs. C. González y S. Méndez, segundo partido.

Faura y M. A. Hernández vs. Buergo y M. de Oca; tercer partido.

(Singles)

Lunes, 20 de marzo:

Salvador Menéndez vs. Marcelino A. Fernández; primer partido.

Benigno Montalvo vs. I. Montes de Oca; segundo partido.

Carlos Eagen vs. Francisco A. Fernández; tercer partido.

Miércoles 22:

Francisco Buergo vs. Manuel Rodríguez, primer partido.

Félix García vs. Salvador Menéndez; segundo partido.

Marcelino Fernández vs. Benigno González; tercer partido.

Viernes 24:

I. Montes de Oca vs. Carlos Eagen; primer partido.

Francisco A. Fernández vs. Francisco Buergo; segundo partido.

Manuel Rodríguez vs. Félix García; tercer partido.

VINES ES DE OPINION AHORA QUE NO SE DEBE DAR LA JUSTA DE TENNIS

PASADENA, California, marzo 17. (AP).—Ellsworth Vines jr., dijo hoy que había cambiado su opinión después de un estudio del campeonato nacional abierto de tennis y que era opuesto a éste. Dijo que no participaría en el torneo, que está considerando la United States Lawn Tennis Ass.

El campeón nacional de singles y dobles hizo su declaración después de haber recibido un reporte de París, de la International Tennis Ass. desaprobándolo, pero agregó que esto no había influido en su cambio de opinión.

«Cuando regresé de Austria—dijo Vines—me sentí inclinado a pensar que el plan daría resultados, pero después de un estudio, soy opuesto a él completamente».

M.E.C.D. 2016

Editado por la Compañía DIARIO DE LA MARINA (S.A) cuyo programa consiste: «En la defensa de los intereses generales y permanentes de la Nación cubana, de los especiales de la Colonia española establecida en la misma y de la unión y armonía entre los diversos elementos que conviven en el país».—Artículo 1o. de los Estatutos.

DIARIO DE LA MARINA

Fundado en 1832. Dirigido hasta 1919 por don Nicolás Rivero y Muñiz. Oficinas: Habana, Prado 103; New York, Joshua B. Powers Inc. 220 East 42 nd. Street.

TELEFONOS: Dirección..... A-4151 — Administrador, Contador, Anuncios, Suscripciones.. Quejas, Talleres y Correo.. M-7911—M-7912—M-7913 — Jefe Redacción: A-3205—Clasificados: A-3333 — Agencia de Marianao FO-7380

Precios de suscripción al DIARIO DE LA MARINA
Habana y Provincias:
Mes: $1.20. Trimestre: $3.25. Semestre: $6.25. Año: $12.00
Extranjero:
Trimestre: 4.25. Semestre: $8.00. Año: $15.00.
Edición Dominical (Para el extranjero solamente):
Semestre: $3.00. Año: $5.00.

ARMONIAS

La tesis de Lesbia

Por GUSTAVO E. URRUTIA

LA tesis sociológica de Lesbia Soravilla, que reproduje el miércoles último, se funda en los siguientes asertos suyos:

"Los negros aspiran a una mayor comprensión por parte de los blancos. Ocurre con sus problemas lo que les está ocurriendo a las mujeres que laboran por la igualdad de derechos. Dije una vez, que a la mujer no hay que defenderla del hombre, sino de la ignorancia del hombre y de la suya propia. Al negro no hay que defenderlo del blanco, sino de la ignorancia del blanco y de la suya propia. Problemas distintos, que tienen idénticas soluciones".

No especifica la autora de **"El dolor de vivir"**, si a lo que aspiran los negros es a que los blancos los comprendan a ellos como sujetos, o a que comprendan objetivamente el problema de las relaciones entre blancos y negros. Esta aclaración previa es importante para fijar actitudes y tácticas, así como para calcular consecuencias.

En cuanto yo alcanzo a entender la cuestión, creo que el afrocubano ha cesado de aspirar a "la gracia" de una comprensión blanca subjetiva como solución del problema; a seguir ofreciéndose como sujeto seleccionable por sus méritos para trasponer la línea del color, dejando detrás a la mayoría de los de su raza, o a persuadir al blanco de que no hay motivo alguno para mantener esa línea.

Para la nueva mentalidad negra, la superación de su raza es una saludable función de biología social independiente del problema racista, igual a la superación blanca, paralela a ésta, y tan espontánea como si no existiese la línea del color. El nuevo negro no cultiva ya la superación con el propósito de hacer a su raza más atractiva para el blanco, sino—primordialmente—para valerse mejor y ser más útil a la patria.

Su aspiración actual es que el blanco entienda que la línea del color es un fuerte obstáculo al progreso común. Al comprenderlo, borraría esa línea, no por virtuosa conquista del negro, ni por piedad a éste, sino por una clara visión de su propia conveniencia.

Lo que el afrocubano quiere hacer comprender al hispanocubano es que, mientras los de color estén mal, los blancos no lograrán estar bien. La gente de color es—según el censo—la tercera parte de la población cubana, con todas las connotaciones étnicas, económicas y psicológicas que determina nuestra historia. Es un órgano noble de la fisiología social cubana. Hay que cuidarlo como a los otros, nutrirlo y regular su funcionamiento.

Si el negro fuera un ser inferior, habría que mejorarlo, ya que no se le puede aniquilar, ni siquiera descuidar, sin grave daño para la total sociedad. Si no es mejor ni peor que los demás cubanos, con mayor razón debe abolirse la línea del color.

Mientras los blancos crean que con esta abolición favorecen a los negros solamente, la comprensión generosa será exigua, porque el egoísmo es defecto humano. Pero ese egoísmo será su mejor estímulo cuando se convenza de que el bienestar del negro asegura su propio bienestar.

Hecho este distingo fundamental entre los dos modos posibles de comprensión blanca—que conducen a resultados prácticamente antagónicos—voto con Lesbia por una terapéutica cultural para los negros y los blancos. Unos y otros necesitan comprender la interdependencia de sus posiciones para llegar a unificarlas.

Dice ella, que para conseguirlo debemos matar la bestia que mora en nosotros y educar convenientemente a nuestros hijos. De conformidad también, pero, como todavía somos pocos los que repugnamos esos vicios y defectos que señala, esos pocos debemos **vivir** nuestras convicciones como ella valerosamente exige, y, practicando lo que predicamos, empezar por convencer a los padres a fin de que ellos, a su vez, puedan mejorar la educación de los hijos.

Todo lo que dejo expresado, puede aplicarse, con leves salvedades, al problema de la igualdad de derechos de la mujer. Tratemos de ahorrar a nuestras mujeres el dolor de seguir siendo objeto de las preocupaciones masculinas después que hayan obtenido esa igualdad en las leyes escritas, como le acontece al negro con los prejuicios raciales, después de estar legalmente equiparado al blanco.

Lesbia Soravilla denuncia, con entereza, la boga de ficción abolicionista que rige hoy en la tribuna y la prensa. Para la práctica viva de ese apostolado en los problemas del negro, de la mujer, del proletariado, o para cualquier otro empeño de reivindicación noble, me le ofrezco y a la vez la invito, como dejé invitado al compañero A. Penichet cuando planteó en sus columnas de **Carteles**, una cuestión de análogo lucimiento.

Entonces respondía yo a una interesante pregunta del paladín obrero, y le formulaba otras que han quedado sin contestación. Hoy le renuevo esas interrogaciones que buscan una vía práctica para nuestros anhelos más altruistas.

CUBANERIAS

D. JUAN GUALBERTO GOMEZ

Era yo muy niño En los círculos que frecuentaba por accidentes circunstanciales de la vida insconsciente, se conspiraba contra la monarquía borbónica española. El lugar era una modestísima herrera, como si se hubiese escogido exprofeso para dar el brazo a Marte y Vulcano y encender más viva la hoguera. En aquellas tertulias se barajaban nombres de significados revolucionarios, como héroes fantásticos de la Odisea del clásico. Decíase de Martí, como en las catacumbas romanas dijose de Cristo, que daba vista a los ciegos, de Maceo que era como Aníbal, Alejandro, Napoleón; del viejo caudillo dominicano que era el espíritu del Cid y de Juan Gualberto Gómez que era el consejero áulico, la idea hecha carne. Yo no entendía esas metáforas.

Oía en aquella hoguera conspiradora al rojo vivo de la fragua, barajar aquellos nombres, chisporroteando, refulgiendo, brillando como los carbones encendidos manejados por el mecánico. Y me quedaba plasmado de gozo oyendo narrar las «cargas», los «asaltos», «ataques» y mil proezas por el estilo de aquellas figuras que en 1868 y subsiguientes, habían medido sus espadas con el Ejército de María Cristina, manteniendo más ardiente la sangre de la raza. Más tarde me parecían aquellos relatos algo así como leyendas del Caballero de la Triste Figura, episodios de los viejos romances y las canciones de Rolando. ¡Con qué admiración sin límites escuchaba aquellas charlas, tales relatos, expresados por lenguas hirvientes de pasión y ojillos como lumbres de cocuyos, que el destino y la confianza me habían deparado! Oía aquellas escenas patrióticas que hacían arder, crepitar, la llama del patriotismo de los ciudadanos conspiradores. Yo también ardía como un imperceptible átomo. Se me escapa la conciencia trás las crónicas de las épicas hazañas de los guerreros, viéndolos fantásticamente cabalgar en sus blancos corceles a la manera gentil de Bolívar, San Martín, Paez y Sucre. ¡Cómo desafiaban estos hombres ante mi vista, el poderío colonial de aquella vetusta señora que no se ponía el sol en sus dominios!

Lo que no acertaba a comprender era el papel de Juan Gualberto Gómez entre aquella falange de bravos, que se erguían enhiestos como la palmera ante las furias de los cañones y las bayonetas de los soldados heroicos de la España legendaria. En mis juicios inconscientes llegué a creer que Juan Gualberto desempeñaba el papel de esos cómicos que dicen un chiste en medio de una tragedia y provocan hilaridad. ¡Cuán engañado estaba! Juan Gualberto decía una frase en el fragor del drama y encendía más y hacía inapagable la chispa del amor patrio.

Francamente me devoraba los sesos para buscarle puesto entre las charreteras, entorchados, galones, botas, rifles, espuelas, sables, cordones, cananas, revólveres; todo ese arsenal que forma la indumentaria de los cuerpos armados y no le encontraba sitio adecuado. ¿Quién es ese mulato intruso, que nombran tanto entonces, que por su estatura mirmidónica, que una bayoneta casi era más grande que él, no podía usar esos arreos para hacer la libertad cubana? Ni era guapo como Artañang, ni imitaba a Agramonte que rescató a Sanguily de las garras de los otros, ni a Céspedes suicidado en San Lorenzo para no caer prisionero con vida entre las huestes españolas, ni Goicuría que en el patíbulo dijo: «Muere un hombre, pero nace un pueblo» y, sin embargo, como diría un panteísta era como Dios estaba en todas partes o como decimos vulgarmente, «se encontraba hasta en las sopas». ¿Cómo es que sin dotes militares ese hombrecito era un hombrazo? Lo dicho. Yo no veía a Juan Gualberto atravesando ríos, batiéndose en el llano como Páez con sus llaneros de Venezuela, como Belgrano en las pampas argentinas, como Artigas en las rondas del Uruguay, ni bajando siquiera a las cabañas como su célebre tocayo el de la leyenda de Tirso o de Zorrilla. No obstante lo sentía nombrar como el rumor de una cascada con acentos revolucionarios capaces de envolver en humo y pólvora a los hombres del Toison de oro del trono de Isabel.

Ya algo mayor, cierto día, intrigado por no encontrar en mn magin el lugar histórico de aquel, para mí, fantasma de conspiradres, pregunté a un amigo más avisado que yo del problema:

—¿Quién es ese Juan Gualberto? No es la furiosa «carga» ni el intrepido «avance».

—No prosigas—me interrumpió—es la «polémica», la «catilinaria» que ha mordido en el alma de la Colonia destruyéndola...

Continué no entendiendo valga la franqueza por mis torpes entendederas, el concepto de lo que era Juan Gualberto Gomez. Y aquel hombrecito me intrigó, siguió intrigándome como un personaje misterioso de la novela de la vida. Pasaron los años y yo seguía viendo que si los poetas campiones hacían estrofas, algo decían de Juan Gualberto, que los consagrados lo mismo; que los Capitanes Generales no le perdían pie ni pisada, y, más tarde cuando el reloj del tiempo y la disposición del destino, así como el brazo heroico de los libertadores, separaron a Cuba de España, algo se decía de la Asamblea de Jimaguayú, de la de Guáimaro, y ahora de la de «Martí» como constituyente; que los Gobernadores interventores lo consultaban y que ningún Jefe de Gobierno cubano dejó de oirlo. El misterioso personaje se aclaraba ante mi vista y crecía no como el fantasma de la esquina sino como una figura de contornos profundamente grandes.

Martí dejó en un momento su túnica, su toga y su birrete de apostolado, para convertirse en guerrero. Del reducido tablado de la tribuna, de la amplia cátedra del periodismo, saltó a las breñas y se enristró en las zarzas. Juan Gualberto Gómez, su ilustre compañero, se eclipsó en Ibarra como guerrero, pero difundió su grito y continuó encastillado en sus ropajes, de sembrador, de polemista, de acicateador de los errores coloniailes. Y se mantuvo así hasta caer envuelto en la vieja guadaña de la noble Atropos, envolviendo los hombres su ataúd, en la bandera de la Estrella solitaria. Ya su materia se fué. Si algún día por casualidad, un niño enamorado de los lucidos cascos, las brillantes guerreras, los fajines y las estrellas, me preguntare acerca de los problemas de la independencia de Cuba, quién era ese alma imperecedera de esta tierra amorosa, la responderé simplemente:

—Era la Historia....

Eduardo Mayea

SUSCRIBASE AL Diario de la Marina

DEL LEJANO AYER

Hojeando la colección del DIARIO

Por R. A. CATALA

LA venta de la isla de Cuba a Luis Felipe, **rey de los franceses**, en 1837—de que hablamos ayer—no fué un proyecto improvisado: fué el último eslabón de la cadena de esfuerzos temerarios que hizo el impulsivo hacendista español Juan Alvarez y Mendizábal por evitar la bancarrota de su patria, envuelta en aquellos tiempos en la encarnizada guerra carlista.

Alvarez Mendizábal era un andaluz—nacido en Cádiz—que durante su adolescencia y primera juventud no llamó la atención por bien ni por mal. Su origen judío lo había llevado a los estudios comerciales y con ayuda de la fortuna y su no común capacidad para los negocios, se hizo muy rico. El ambiente hispano no era adecuado para sus ambiciones y sintiéndose águila voló a Londres—la metrópoli financiera del mundo ya desde entonces—y en aquel famoso mercado pagó muy caro el noviciado. Sus tropiezos financieros lo llevaron hasta sufrir allí prisión por deudas... Pero hombre pertinaz en sus propósitos, siguió luchando contra viento y marea hasta que el éxito le sonrió y pudo abrir casa propia en una ciudad como Londres, en que la competencia de los negocios ha sido siempre verdadero duelo a muerte: La modesta casa de comercio se convirtio en banco y Alvarez Mendizábal empezó a codearse con los miembros de la engreída familia de los **merchant princes** (príncipes del comercio), hasta formar él mismo parte principal del opulento grupo. Ya en el emporio le fué fácil sacar a flote las finanzas comprometidas de Portugal, llenándolo de gloria y provecho. Juan Valera, el continuador de la Historia de España por La fuente, afirma en ese libro que en aquellos días se calculaba que el afortunado andaluz poseía ya un caudal saneado que pasaba de un millón de libras esterlinas, aparte del enorme crédito de que disfrutaba, tanto en Londres como en París.

Al saberse en Madrid los éxitos mercantiles de aquel español no tardaron en enviar comisionados a Londres a fin de conquistarlo para que fuera a dirigir las finanzas de la Nación, poco menos que en el suelo. No se rindió pronto. Su posición en Londres era muy halagadora. Ya se había hecho a las costumbres y aun a las ideas inglesas. Estaba bien querido y muy halagado entre sus afines y amigos. No dejó de costar por tanto, trabajo, arrancarlo de su fastuosa vida; pero, al fin, la voz de la patria lo conmovió y se decidió a ir a Madrid a desempeñar la cartera de Hacienda en el gabinete del conde de Toreno.

Muy confusa encontró la política en Madrid y le dió largas a Toreno, para tomar posesión del puesto que le ofrecía, lo que se interpretó como deseo de no ser subalterno, tal vez de ser el jefe del gobierno. Algo hubo de eso, porque Toreno se creyó obligado a resignar la presidencia del gabinete y la reina se apresuro a llamar a Mendizábal para que formara gobierno. El recién llegado no se atrevió a aceptar, desconcertado como estaba de la política por la ausencia de más de doce años de la patria, e indicó al general Miguel Ricardo de Alava, quien aceptó casi nominalmente, pues a poco dejó el cargo en manos de Mendizábal, que era lo que la opinión pública ansiaba para conocer las orientaciones que a la política y a las finanzas iba a dar el banquero de Londres. Este, con su carácter expeditivo, se echó sobre los hombros todo el gobierno, como si dijéramos ,al ver que los políticos le hacían el vacío. Hubo momento, en que además de la presidencia y la cartera de Hacienda, tenía interinamente dos carteras más. La mala voluntad de los políticos le ponía piedrecitas para que fracasara y la negativa de aceptar puestos en el gabinete en una corte, como la de Madrid, en que era latente la aspiración ministerial, ponía de manifiesto la sorda inquina que sentían por él. Mendizábal, hombre tesonero, dió el pecho a la oposición con gran valor y dignidad.

Agotados los manantiales que surtían el tesoro peninsular y que sólo las libranzas que se giraban contra Cuba y Manila se hacían efectivas, pensó en realizar un empréstito con la garantía de las aduanas de la gran Antilla. En las plazas de Londres y París tenía Cuba mucho crédito. De la primera lo sabía bien Mendizábal, porque había visto cuán fácilmente había levantado allí el conde de Villanueva los dos millones de pesos para el ferrocarril de la Habana a Guines, y al palpar desde el ministerio de Hacienda cómo el mismo Conde se apresuraba a recoger los giros que libraba contra las cajas de Cuba y le enviaba además fuertes suma, como sobrantes, puso manos a la obra de levantar fondos sobre Cuba. Como hombre de talento y astuto, antes de plantear los empréstitos en Londres y en París, hizo llegar a esas capitales noticias auténticas del estado floreciente en que se encontraba el tesoro de Cuba. El ministro de Francia en Madrid, el conde de Rayneval, cayó en uno de esos lazos, pues deseando Mendizábal que éste escribiera a la casa de Rothschild, inspirando confianza para que no dejara de enviar cierto material de guerra que necesitaban los soldados isabelinos, le hizo la estudiada confidencia de los envíos de Ultramar, mostrándo cartas del general Tacón y del conde de Villanueva, favorables al asunto. Con esas noticias, muy halagado de haber sido confidente del primer hombre de España en aquellos días, el diplomático francés, escribía, en 10 de febrero de 1836, al duque de Broglie, ministro de Relaciones de Luis Felipe, de este modo:

"Señor duque: Acabo de ver al señor Mendizábal, quien me ha pedido aprovechar el correo que expide el agente de la casa de Rothschild para comprometer al Gobierno del Rey a suministrar a España, en el más breve tiempo posible, diez mil fusiles y otras tantas cartucheras, y mil caballos equipados y escogidos en nuestra caballería. El valor de todo esto será pagado al contado, y el Gobierno español está dispuesto a entrar en todos los acomodos que nos convengan para liquidar prontamente los suministros que le han sido ya hechos por Francia.

Un socorro inesperado lo pone en condiciones, según él me ha dicho, de contraer estos compromisos. No solamente todas las letras de cambio que ha enviado sobre la Habana han sido pagadas, sino que acaba de recibir de esta colonia ocho millones de reales, y se han puesto otros dieciseis a su disposición"

Esto último, sobre todo, era lo que le convenía a Mendizábal que se supiera en París. Las noticias corrieron también en Londres. Eran como los cordeles o estambres que preparaban en los telares del crédito extranjero la urdimbre de la atrevida negociación que se pretendía hacer con la garantía de las colonias, particularmente con Cuba.

Aunque dichas negociaciones no trascendían al pueblo, algo se supo en Madrid del plan de Mendizábal y muchos políticos de significación y los elementos populares que se dieron cuenta del mismo, se opusieron abiertamente a que se "empeñaran las colonias", según la frase popular. Mendizábal se vió obligado a negar que su propósito tuviera el alcance que se le quería dar. La misma reina tuvo que ponerle cara seria, para que no se creyera que ella autorizaba la **venta** o el **empeño** de que se venía hablando.

El mismo diplomático francés a que hemos aludido antes, se hacía eco de esas intrigas de la Corte cuando en 31 de febrero volvía a escribir a su superior jerárquico de París:

"La reina ha acusado al señor Mendizábal de haber faltado a sus deberes para con ella y el Estado, por una negociación clandestina, y de haberse hecho culpable de traición, dando a los ingleses la oportunidad, por ellos buscada desde hace largo tiempo, de apoderarse de algunos de los puertos de Vizcaya, añadiendo, en su exasperación, que no era, sin duda, dudoso que sin provecho personal para él mismo, hubiera realizado un convenio semejante; que ella sabía de cuánto él era capaz, en este género de manejos, y que tenía la prueba de que él acababa de vender el Arsenal de la Habana".

No hay indicios de que en realidad el audaz hacendista hubiera llegado a tanto, ni mucho menos. Pero sí es evidente que no abandonaba su plan de levantar fondos con la garantía de las colonias en la forma que no lastimara al concepto sentimental que la reina gobernadora y la opinión pública le habían dado al asunto y al efecto emisarios de Inglaterra vinieron a la Habana a revisar los libros de la Aduana y confirmar el río de oro que por ellos corría y buscar la fórmula para hacer el negocio **con dignidad.** Aquí encontraron los misteriosos comisionados la más ruda oposición del general Tacón que deseaba conservar el territorio de la isla libre de esas trabas para ofrecer en él hospitalidad a la reina y toda su familia real en el caso del triunfo inesperado de don Carlos.

Mendizábal hacía, mientras tanto, esfuerzos de toda clase para reducir a la reina a que se prestara a la negociación. Ya se habían convocado las Cortes para que éstas conocieran la angustiosa situación del país y la escena a que aludía el conde de Rayneval, la contó Valera de este modo:

"Había asistido Mendizábal a un banquete ofrecídole como diputado electo por los comisionados portadores de las actas parciales del escrutinio, banquete en el que el entusiasmo corrió parejas con la abundancia de las libaciones. Al separarse los anfitriones, subió Mendizábal al coche que tenía a la puerta, y se hizo conducir al Pardo, deseoso de conferenciar con la Gobernadora. Introducido en el gabinete de la augusta señora, e influído, sin duda, por la excitación de su triunfo y por los grados de confianza que creyese debían serle dispensados por la princesa que tanto le había hasta entonces distinguido; el hecho fué que hubo Mendizábal de olvidarse, por un momento, de lo que debía a la reina, a la señora y a sí mismo, llegando, en el abandono del coloquio, a familiaridades que la reina supo reprimir con dignidad.

"Aunque no existen testimonios auténticos de lo que realmente pasó en aquella nocturna conferencia, y aunque seguramente ninguno de los dos únicos interlocutores repitiese lo que realmente pasó en ella, no es cuestionable que desde aquel día una atmósfera glacial existió entre la reina y su ministro". ("Historia General de España", de Modesto Lafuente; tomo XX, páginas 366 y 367).

La falta grave de que acusaba la reina a Mendizábal no era otra que su insistencia en que le dejaran manos libres en la venta de Cuba. ¿Quién sabe en qué forma inusitada se dirigió a la Soberana exigiéndole la autorización que deseaba? La diplomacia prefirió en aquellos días acusar al ministro de atrevimientos de que no sólo no era capaz por su caballerosidad, sino absurdos en los momentos en que se supone que sucedieron.

Veremos mañana cómo siguieron desarrollándose aquellos sucesos tan críticos para la historia de España y de Cuba, y de que nada hablan los viejos historiadores.

REANUDADO EL SERVICIO DE GIROS POSTALES DE LOS EE. UNIDOS A CUBA

La Administración postal de los Estados Unidos ha dirigido un despacho cablegráfico a la Secretaría de Comunicaciones de nuestra República, informándole que a partir del día 17 del corriente mes de marzo queda reanudada la admisión en aquel país de los giros postales, con destino al nuestro, que habían sido suspendidos desde el día 8 del propio mes, como consecuencia de la proclama del presidente de la nación americana que prohibió la exportación de numerario.

Los giros postales de Cuba para los Estados Unidos no sufrieron interrupción alguna y continuarán, por lo tanto, admitiéndose como hasta el presente.

En su consecuencia todos los servicios que habían sido interrumpidos quedan de nuevo reanudados, admitiéndose giros postales para los Estados Unidos y sus posesiones, el Canadá y tambien para España y sus posesiones.

De Día en Día

LAS autoridades sanitarias han descubierto que la Habana está sufriendo una invasión de ratas.

Y como la rata es un animal que tiene muy malas pulgas, tanto que pueden considerarse peores que las del león, porque las de éste no trasmiten la bubónica, por ejemplo, los funcionarios del ramo se proponen iniciar una batida contra el peligroso invasor.

Para ello—y esto lo sabemos por las disposiciones que se han dictado otras veces, en casos análogos—no se recomendará que se tengan gatos, pues existe el peligro de que la pulga ratonera al ocurrir el encuentro entre el ratón y el gato, pase al enemigo con armas y bagajes, lo que es todavía más grave debido a la facilidad que tienen esos pequeños felinos para entrar en las casas.

En cambio, se exigirá la colocación de ratoneras con la mayor profusión posible, especialmente en la zona llamada "la Habana vieja", mandando los inspectores la atención de que esos fementidos aparatos han de estar bien cebados y no como los tienen algunos despreocupados, sin cebo de ninguna especie, como aquel baturro que se ponía a pescar sin carnada "para que picase el que quisiera picar, pues él no engañaba a nadie."

La única dificultad en el plan estriba, realmente, en eso del cebo, pues si se prescinde de él, las ratas no tienen interés en entrar y, por el contrario, si se pone un buen pedazo de jamón o tocineta en la ratonera, se corre el riesgo de que haya quien "madrugue" a las ratas.

Según reza en uno de los manparos de la torre de su segundo producto, una inscripción colocada al el crucero inglés "Norfolk" que ayer entró en puerto, tuvo cuatro predecesores de ese nombre en la Armada de S. M. B.

También dice la leyenda que los cuatro "Norfolk" anteriores, patrón en Cádiz, Guadalupe, Burbury y Martinica.

Todo ello se hace constar orgullosamente, como blasón de gloria.

Pero es que se trata de un buque. Si se trtara de un marinero, cuyos antecesores se hubieran portado así, constaría sin duda en los libros registros, como persona de antecedentes familiares poco recomendables.

Todos los Bancos de Cuba reanudaron sus operaciones normalmente, "sin que los depositantes demostraran inquietud", dice nuestro colega "Información".

En realidad, por lo que a los depositantes se refiere, no creemos que les hubiera dado grandes quebraderos de cabeza a los Bancos, aunque éstos hubieran permanecido abiertos en los inciertos días del "holliday".

Sobre ser pocos, dícese que todos ellos son muy modestos.

"Encuentran sellos lavados en los documentos de los Omnibus de la Habana".

Lo cual viene a demostrar que hay mucho de calumnia en eso de la suciedad de las guaguas.

Inglaterra está haciendo enérgicas advertencias a Rusia, en relación con el proceso a que están sometidos en Moscou unos ingenieros británicos acusados de sabotage.

El Gobierno Soviet ha indicado que Rusia tiene el derecho de someter a los extranjeros a las mismas leyes que rigen para los nacionales.

Y los ingleses dicen que bueno, "pero que los extranjeros en Rusia, como en cualquier nación del mundo, tienen derecho a vivir con las más elementales garantías."

Veremos en qué teoría bolchevique se funda Moscou, para decirle a Inglaterra que ella es la equivocada y que se puede vivir sin garantías.

A lo mejor le va a sacar a relucir el cuento del mexicano a quien sorprendió un gendarme haciendo lo que no debía en la vía pública.

Tartarín de Tarascón.

ALZAMIENTO COMERCIAL

Balbino Fernández Rodriguez, vecino de San Francisco 1, dió cuenta al Juez de Instrucción de la Segunda, que el año pasado facilitó a José López País, vecino de Campanario 60, la suma de 275 pesos, para atenciones de un establecimiento, pero el acusado, puesto de acuerdo con Manuel Tellechea, redactó una letra de cambio por 600 pesos, como deuda, alzándose después comercialmente, por lo que se considera perjudicado.

Dollar Steamship Lines

CLASE ESPECIAL DE LUJO
(Camarotes exteriores con cama)

a New York.	Ida y vuelta	$ 75.00
a Panamá	" "	$ 60.00
a California	" "	$157.50

(Impuestos aparte)

PROXIMAS SALIDAS

"President Lincoln" .. .. Marzo 20
"President Jackson" .. .. " 22
"President Garfield" .. .. " 27

DIRIJASE A

Dollar Steamship Lines

Oficios No. 18. 3er. Piso. Telf. A-8226

LLOYD NORTE ALEMAN

20 de MARZO
"SIERRA VENTANA"
PARA VIGO, CORUÑA, GIJON, SANTANDER, SOUTHAMPTON, BOULOGNE y BREMEN.

Compañía Naviera
Lloyd Norte Alemán S.A.
Agencia General para Cuba

CAMARA Obispo 28 A-3455 — TERCERA Acosta 4 M-8066 — FLETES Oficios 18 M-3951, M-8082

PANAMA PACIFIC LINE

BUQUES TURBO-ELECTRICOS DE 33,500 Toneladas
PROXIMAS SALIDAS:
"CALIFORNIA" para San Francisco
Vía Panamá Marzo 21.
"VIRGINIA" para NEW YORK
Marzo 24.
En la magnífica clase de turista a NEW YORK
$ 75.00 IDA Y VUELTA W
Agentes:
THE WEST INDIES SHIPPING & TRADING Co.
Wm. H. Smith. Presidente W
Obispo 75 Teléfono: A-7322

Compañía
Trasatlántica Española
SERVICIO DE VAPORES CORREOS
PROXIMAS SALIDAS
El rápido correo español
"Cristobal Colón"
Saldrá de la Habana el 18 DE MARZO para:
VIGO, CORUÑA, GIJON, SANTANDER, BILBAO, CADIZ y BARCELONA.
— Vía New York. —

PARA GUATEMALA, COSTA RICA, PANAMA, COLOMBIA, CURAZAO, VENEZUELA y LAS PALMAS (Canarias).
Vapor "MARQUES DE COMILLAS" .. .. Abril 8 y Junio 8.

GARCIA & DIAZ, Lda.
Agentes Generales.
PALACIO DE LA LONJA. TELEFS.: M-6911 y M-6912.
— HABANA. —

M.E.C.D. 2016

INFORMACION CATOLICA

PROGRAMA DE LOS DIVERSOS CULTOS QUE SE ANUNCIAN PARA MAÑANA EN LAS VARIAS IGLESIAS DE LA HABANA

EN LA IGLESIA DE LA CARIDAD

El Muy Respetable Archicofradía del Santísimo Sacramento, erigida en la Iglesia de Nuestra Señora de la Caridad, celebra la festividad del día, con el siguiente programa:

A las siete y media a. m., Misa de Comunión para los cofrades.

A las ocho y media a. m., Misa solemne con sermón por Monseñor Alfredo Méndez, párroco de Monserrate, exposición, procesión del Santísimo Sacramento, bendición y reserva.

Terminados de la función, felicitación especial de juntas de la Archicofradía al Mayordomo señor José Argoti en sus días.

Igualmente felicitamos al activo Hermano señor Argoti.

EN LA MERCED

La Archicofradía de la Iglesia de la Merced, celebra la función mensual con el siguiente programa:

A las ocho y media a. m., Misa de Comunión general.

A las nueve a. m., Misa solemne, cantada por el Coro de las Hermanas de San Vicente y la Capilla del Vedado. El sermón está a cargo del P. Esteban Maestro-Ruiz, C. M. En el ofertorio se cantará una preciosa plegaria.

Después de la Misa se hará la Visita por las naves de la Iglesia, celebrándose durante ella la Marcha Triunfal de San José.

EN LA IGLESIA DE REINA

Mañana la fiesta anual de San José de la Pía Unión de San José en favor de los moribundos.

A las siete y media a. m., Misa de Comunión general.

A las nueve a. m., Misa solemne cantada por el R. P. Felipe Rey Caro, S. J.

EN LA CAPILLA DE LAS ESCUELAS PIAS DE LA HABANA

A las ocho a. m., Misa de Comunión general en honor al Rector de la Escuela Pía R. P. José Castelar.

Después de la Misa salutación de los alumnos al Padre Castelar, en sus días, los que le deseamos sean muy felices.

A las nueve a. m., la Misa solemne cantada a Nuestra Señora de los Desamparados por su Primitiva Real y Muy Antigua Archicofradía de los Desamparados.

Asistirán el presidente, doctor Ignacio Pío Pí y la Camarera Mayor, señora Julia Faes de Pía.

EN LA CATEDRAL

La Archicofradía del Santísimo Sacramento de la Catedral, celebra su función mensual con el siguiente programa:

A las siete y media a. m., Misa de Comunión general.

A las nueve a. m., Misa solemne, con exposición, procesión, bendición y reserva.

EN EL ANGEL

Solemne función a San José por la Pía Unión de San José de la Iglesia.

A las ocho a. m., Misa de Comunión general.

A las nueve a. m., Misa solemne y sermón.

A las cinco p. m., exposición, Santo Rosario, piadoso ejercicio, plática, bendición y reserva.

EN SAN FRANCISCO

A las siete y media a. m., Misa de Comunión general para los devotos de San José, los cofrades del Culto Perpetuo de San José y los Terciarios servitas.

A las nueve, función solemne en honor de San José, sermón y procesión.

A las tres, la función mensual de las Siervas y solemne Vía-Crucis.

EN LA IGLESIA DEL ESPIRITU SANTO

A las siete y media a. m., Misa de Comunión general.

A las diez a. m., Misa cantada por el Coro parroquial.

CAPILLA DE LAS SIERVAS DE MARIA

23 y F. Vedado

Solemnidad de San José, dominando A las siete a. m. misa de Comunión general; a las ocho a. m., cantada de Ministros, con sermón por un Rvdo. P. Dominico. A las nueve, misa rezada.

AVISO

MISA A SAN JOSE: Iglesia de San Francisco. Día 18, a las 7, Salve solemne de Goicoechea. Día 19, domingo de la festividad de San José. 7 y 30, misa de comunión. 9, misa cantada, de tres voces, panegírico por el Padre y procesión. A las 3, Vía Crucis cantado. Esta fiesta será a instancias de la señora Josefina Castillo de Díaz Pardo.

I-C 8220 7 Mar. 19

EN LA IGLESIA DEL CARMEN

Celebra la función anual la Pía Unión de San José con Misa de Comunión general a las siete y media a. m. Misa solemne a las nueve a. m. con sermón por el R. P. Fray José Vicente de Santa Teresa, C. D. A las cinco y media de la tarde, exposición, estación, Rosario, por el Padre Domingo del Santísimo Sacramento, C. D., reserva y procesión de San José por las naves del templo.

EN SAN NICOLAS DE BARI

A las siete y media a. m., Misa de Comunión general.

A las ocho y media a. m., Misa solemne y sermón.

EN LA IGLESIA DE JESUS, MARIA Y JOSE

A las siete a. m., Misa de Comunión general.

A las nueve a. m., Misa cantada y sermón.

A las cuatro y media p. m., la función mensual de los Pajes del Santísimo Sacramento y del Apostolado parroquial de la Oración.

EN LA PARROQUIA DEL CERRO

A las ocho y media a. m., Misa armonizada de Comunión general, según las intenciones del P. Viera en sus días.

A las nueve a. m., Misa solemne y sermón. Después de esta función el Padre José Viera, obsequiara a los niños del Catecismo, a los alumnos de la Escuela «El Salvador» y a los pobres.

Ruega el P. Viera a las almas generosas una caridad para sus niños y pobres.

Recuerda que celebra sus días, el párroco P. Viera, y que la mejor manera de felicitarlo, es ayudarle en el socorro de sus amados pobres.

EN LA PARROQUIA DEL VEDADO

A las ocho y media a. m., Misa solemne con orquesta y sermón en honor de San José.

El sermón a cargo del párroco, R. P. Fray Pablo del Olmo, O. P.

EN LA PARROQUIA DEL PILAR

A las siete y media a. m., Misa de Comunión general.

A las nueve a. m., Misa cantada y sermón.

A las cuatro y media p. m., la función mensual del Apostolado de la Oración y los Pajes del Santísimo Sacramento.

EN LA IGLESIA DE SAN JUAN DE LETRAN

A las siete y media a. m., Misa de Comunión general para la V. O. Tercera de Santo Domingo.

A las nueve y cuarto a. m., Misa solemne con orquesta y sermón por el R. P. Angel Marina, Prior de los Padres Dominicos de la Habana.

A las cuatro y media de la tarde, la función mensual de la V. O. Tercera de Santo Domingo.

EN SANTA CATALINA

A las ocho y media a. m., Misa con orquesta y sermón en honor de San José.

Predica el R. P. Fabián Encina O. P.

EN LOS CARMELITAS DEL VEDADO

A las siete a. m., Misa de Comunión general para los asociados de la Semana Devota de la Virgen del Carmen y los devotos de San José.

A las ocho a. m., Misa cantada y procesión.

A las cinco y media de la tarde, exposición, estación, Rosario, piadoso ejercicio, bendición y reserva.

EN LA IGLESIA PARROUIAL DE GUANAJAY

A las ocho a. m., ejercicio de los 21 de San Hilarión, Misa de Comunión y de los Siete Domingos de tenciones del párroco, Pbro. José María García del Valle, en sus días. Después de la Misa, salutación en la Casa Rectoral.

A las diez, ejercicio de los 21 Domingos de San Hilarión, Misa solemne y sermón en honor de San José.

A las ocho de la noche, ejercicio de los 21 Domingos de San Halarión y de los Siet eDomingos de San José, terminándose con la procesión de San José por el Atrio del templo.

EN LOS MISIONEROS DEL CORAZON DE MARIA

En la residencia de los Misioneros del Inmaculado Corazón de María, en Tulipán y Cerro, inauguración de la Capilla del Santuario del Inmaculado Corazón de María a las ocho a. m. con Misa de Comunión general por Monseñor Pedro González Estrada, Arzobispo de Aatalia.

En esta Misa cumplirán los Caballeros Católicos de La Unión 39 del Cerro con el Precepto Pascual.

En este día, celebra sus días, el Superior de los Padres del Inmaculado Corazón de María, R. P. José Molné, a la vez Visitador de las Antillas.

EN LA PARROQUIA DE JESUS DEL MONTE

Gran Misa de Comunión general a las ocho a. m. en honor del párroco R. P. José Rodriguez Pérez, como homenaje en sus días.

A las nueve a. m., Misa solemne con exposición del Santísimo, sermón por el párroco, bendición y reserva. Después de esta función salutación en la Casa Rectoral, al amadísimo párroco, al que deseamos un feliz día de su Santo.

EN LA PARROQUIA DE PAULA

A las nueve a. m., Misa cantada y sermón po rel párroco R. P. Alfredo Llaguno.

EN LA PARROQUIA DE LOS QUEMADOS DE MARIANAO

A las ocho a. m., Misa cantada y sermón.

EN LA PARROQUIA DE BAUTA

A las diez a. m., Misa cantada en honor de San José, en la cual oficiará el párroco José María Fernández Gayol, que celebra su onomástico.

Asistirán, la Congregación parroquial de Hijas de María, Escuela parroquial gratuita y los niños del Catolicismo.

El sermón por el celebrante.

Deseamos al celoso párroco de Hoyo Colorado y Caimito, un feliz onomástico.

EN LOS RENTORISTAS

Cultos mensuales en honor de Nuestra Señora del Perpetuo Socorro.

A las ocho a. m., Misa de Comunión general.

A las diez a. m., Misa cantada y panegírico en honor de San José. Exposición todo el día a intención de la señora María Alvarez. A las cinco. la reserva.

EN MARIA AUXILIADORA

Misa de Comunión a las siete y media a. m.

A las diez a. m., Misa armonizada para la Colonia Inglesa.

A las siete y media p. m., Rosario, conferencia y reserva.

EL JUBILEO CIRCULAR

En la Parroquia de Casa Blanca, el Jubileo Circular.

La Misa del Sacramento a las ocho a. m.

A las cinco p. m., procesión del Santísimo y reserva.

EN LOS PASIONISTAS

A las siete a. m., Misa de Comunión para los cofrades de la Pasión de Nuestro Señor Jesucristo y los niños que practicaron los ejercicios espirituales en la semana anterior.

A las cinco p. m., Vía-Crucis y bendición con el Santísimo Sacramento.

A las cinco de la tarde, darán comienzo los Ejercicios Espirituales para señoras y señoritas, los cuales concluirán el domingo 26 a las siete a. m. con Misa de Comunión general y Bendición Papal.

CONMEMORACION DE LA DOMINICA III DE CUARESMA

En todos los templos, Misa cantada y sermón en conmemoración de la Dominica III de Cuaresma.

El sermón versará sobre el Evangelio de la Dominica: **«Jesús lanza un demonio de un sordo-mudo (San Luc., XI, 14-28).**

EN LA UNIVERSIDAD POPULAR

El próximo domingo, día 19 del corriente, tendrá efecto la conferencia pública de este día, en la «Universidad Popular» de la Unión 27 de la Asociación Caballeros Católicos de Cuba, con el programa que se inserta.

En el Salón de Actos de los RR. PP. Franciscanos, Aguiar y Amargura.

A las cuatro y media en punto de la tarde. No se requiere invitación alguna para asistir a este acto.

1—«Preghiera di Tosca». Vissi de arte, vissi de amore. Opera «Tosca». G. Puccini. Soprano: señora Agracia Domínguez de Pegudo.

2—«Recitaciones», por la señora Aracelia de Agüero.

3—«Ave María». Luigi Luzzi. Soprano: señora Rosario Martínez de Huerta.

4—«Los milagros de Jesucristo». Conferencia por el doctor Alejandro Portero.

5—«Aria». «Rigoletto». Verdi. Soprano ligero: señorita María del Carmen Ruiz López.

6—«Dolorosa». Romanza. Serrano. Tenor: señor Juan Mendizábal.

Los números de canto serán acompañados al piano por la señora Rosario Iranzo de Piqueras, profesora y directora del Conservatorio «Iranzo».

Gabriel BLANCO

Viboreñas

SRA. JOSEFINA MORELL DE PAIS

Mi primera nota preferente y merecidamente dedicada a la celebrada soprano dramática, joven, bella y elegante dama, amante esposa del excelente caballero doctor Constantino País Gutiérrez, afamado facultativo que de tantos afectos disfruta entre nosotros por la bondad de su carácter.

Josefina, soberana flor-sonriente, que cual calandria canta tan dulcemente, celebra mañana sus días, y obsequiará a sus amistades y a sus compañeros de labores artísticas, con una sugestiva fiesta en su residencia.

Constará de una parte de concierto, en la que nos deleitará con su hermosa voz, y terminará con un baile dedicado a la alegre juventud bailadora.

Bien sabe Josefina, tan sinceramente por mí admirada, todo lo bueno que le deseo, para ella y para su dichoso hogar en el que es la adorada soberana amorosa.

SRA. JOSEFINA VILLALBA DE BAISALOS

Otra dama estimadísima, doblemente admirada por su dulcísima voz con la que tantos triunfos obtiene, sabiendo cantar sentimentalmente, pues sentimental es su corazón de artista.

También anticipadamente me complazco en felicitarla, deseando que siempre disfrute como actualmente, de la más venturosa vida.

ORQUESTA ENSUEÑO

Una agradabilísima noticia que tengo que comunicar a mis amistades, es la de que tan valiosa agrupación femenina artística, que dirige la bella y admirada señorita Guillermina Foyo, tomará parte en la fiesta que se me dedica para el día 30 en el Teatro Moderno, con cuyo valiosísimo concurso puedo decirles que el programa será más agradable a todas.

La Orquesta Ensueño celebrará una gran fiesta en el Teatro Fausto el día 28 y en el programa aparecen la celebradísima Caridad Suárez, María Cervantes, el tenor Paco Sierra, el doctor Gaspar Betancourt y otros artistas de méritos.

Ha de verse esa noche concurridísimo dicho teatro y prometo dar más pormenores dando a conocer el programa completo.

UN RECIBO

Lo ofreció a sus amistades en la fecha de su santo y cumpleaños, la gentilísima figulina Lucrecia Martínez Lucas, que en sus quince años, lo repito, sonríe adorablemente, con la más intensa alegría en la más venturosa vida.

Su elegante residencia fué convertida en un verdadero y bellísimo jardín, con el decorado floral que hizo la Casa Cofiño, y con las admirables flores-sonrientes que en él admiramos junto con Lucrecia, el tierno manojito de juventud, gracia y belleza.

Aunque fué íntimo su recibo fueron a felicitarla las siguientes señoritas:

Sus lindas primitas Ana María, Lolita y Ada Lucas; Isabelita Ríos, Nena, Dalia y Adelina Rodríguez; Susanita Pérez: Piedad y Hortensia Alba; Caridad y Carmita Planas; Chona López; Bebita López, Bertha Rodríguez.

Sofía Villa, Rosarito, Ida e Inés Martínez; Pili Villalba, Zoila Porto, Magdalena y Marianita Alfonso, Libertad Morales, Reglita Machado, Conchita López, Serafina y Juanita Hoyos; Mirta Hernández, Natalia y Beba Vázquez.

Un riquísimo buffet fué el obsequio de Lucrecia y se hicieron muy cariñosos brindis por su felicidad, reiterándole ahora el mío, muy expresivo.

COLEGIO NTRA. SRA. DE LOURDES

Muy tarde he recibido la fina invitación de la Directora y profesoras de este acreditado Colegio a cargo de las laboriosas y cultas Madres Filipensas que tan hermoso edificio ocupan en la Avenida de Santa Catalina, para los certámenes de Historia de Cuba, Geografía e Historia del Arte que empezaron el jueves a las tres de la tarde, por lo que hasta hoy no he podido referirme a ellos.

De todos modos les quedo muy agradecido a dichas bondadosas Madres, y digo a mis lectoras que esta tarde es el último certamen, (noveno grado), prometiéndoles que en próximas «Viboreñas» con mucho gusto me referiré a todos, con la debida atención.

RVDO. PADRE JOSE RODRIGUEZ PEREZ

Celebra mañana sus días nuestro querido párroco y amigo muy distinguido, que de tantos afectos disfruta en nuestra Ciudad Nueva y en la populosa barriada de Jesús del Monte, presbítero José Rodríguez Pérez, al que debemos el bello aspecto que presenta nuestra parroquia, higienizada, con hermosos y elegantes altares en los que existen valiosas imágenes por él donadas a su Parroquia, labor que ya han demostrado saber apreciar las familias viboreñas que asisten en gran número a todos sus cultos.

El querido Padre Rodríguez será objeto mañana de incontables demostraciones de afecto, las que bien se merece quien como él es atento, servicial y excelente amigo.

Yo no dejaré de saludarlo personalmente, para darle mi más estrecho abrazo, y ahora anticipadamente lo felicito, deseándole muchos años de apacible vida, en el desempeño de su sagrado ministerio.

EN EL YARA

Como en sus primeros días, con igual entusiasmo, continúa el gran campeonato de Dominó, efectuándose diariamente muy interesantes partidos, en los que los jugadores muestran ser formidables.

Actualmente ocupan los primeros puestos las siguientes parejas:

Reinaldo y Siso, que han adquirido el calificativo de «Temibles».

Avelino y Echevarría, el primero siguiendo la estrategia del Invicto.

Roberto y Guillermo, éste a veces, cantando sus jugadas.

Y Novo y Napoleón, éste temiéndole a una Santa Elena...

Pero el más sonriente es Ceferino, que en estos días no juega.

Y Ramiro Valencia, que los anima con su rico aromático, del que siempre me toca una parte.

Así está el Campeonato de Dominó en El Yara, y todos contentos.

Urbano del Castillo.

Anuncios Clasificados de Ultima Hora

ALQUILERES

a1 HABANA

SE ALQUILAN MUY BARATOS los bajos de Habana número 69, casi esquina a Obispo, lugar céntrico, propio para establecimiento, teniendo escaparates en muy buenas condiciones. La llave en el café de al lado. Informes en Muralla número 95. Telf. A-3352.

A-1 8205 17 Mar. 22

ALQUILO MODERNOS altos, Gervasio 17, sala, saleta, cuatro habitaciones, baño completo intercalado, comedor, cocina, cuarto y servicio criados. M-7763.

A-1 8167 17 Mar. 20

SAN LAZARO 344, entre Gervasio y Belascoaín. Alquilo espléndidos altos, sala, saleta, 4 cuartos, baño completo, cocina, cuarto, servicio criados, $40.00. Se exigen referencias. Informes: Aguiar 19, bajos.

A-1 8186 17 Mar. 20

ALQUILO BAJOS, RAYO 31, entre Estrella y Reina, sala, zaguán, saleta, tres cuartos, baño completo intercalado, comedor, cocina, servicio criados .M-7763.

A-1 8168 17 Mar. 20

EN $25.00, ALTOS, ESTRELLA 11, entre Amistad y Aguila, sala, comedor, tres cuartos, baño y cocina. Puede verse de 2 a 5.

A-1 6165 17 Mar. 20

REINA 82, BAJOS

Esquina a Lealtad, sala, recibidor, cuatro cuartos, galería, comedor, dos baños, cocina y servicio para criados. La llave en los altos. Telf. A-1805.

A-1 16 Mar. 19

LOS CULTOS DE LOS SIETE DOMINGOS EN SIERVAS DE SAN JOSE

Con la mayor solemnidad se han celebrado los «Siete Domingos» en honor del Glorioso Patriarca San José, teniendo misa de Comunión a las 8.30 a. m. en la que se cantaron lindos motetes, por el Coro del Colegio siendo obsequiados los fieles con preciosos recuerdos.

El adorno floral del altar durante los Siete Domingos estuvo a cargo del jardín «El Clavel» y fué costeado por la señora Elisa del Valle.

EL DIA 19 DE MARZO

El día 19 fiesta del Sto. Patriarca recibirán por la vez el Pan de los Angeles un grupo de niñas del Colegio de manos del Rvdo. P. José María de la Virgen del Carmen. C. D. y en la que se cantarán lindos motetes.

A las 9.30 misa cantada del maestro Perosi en la que oficiará el R. P. Rosendo Méndez, capellán del Colegio.

A las 3 p. m. Exposición de S. D. M. Visita al Smo. Rosario y Gozos al Sto. Patriarca, terminando con la Reserva.

La parte musical estará a cargo del Coro del Colegio.

El sábado 18, harán su primera comunión algunas alumnas de la clase gratuita de manos del R. P. José Vicente, Superior de los P. Carmelitas.

ALQUILERES

a1 HABANA

BAJOS MODERNOS, baratos, $20. con cuatro cuartos demás comodidades. Romay 25, media cuadra Monte. Abierto de 2 a 5. Librería Albela. U-5873.

A-1 8226 17 Mar. 20

a2 VEDADO

VEDADO BAÑOS y 17, edificio Menéndez, alquilo dos apartamentos, uno con cuatro cuartos, sala, comedor, cuarto criados, servicio y otro con dos cuartos, sala, baño, cocina, muy baratos.

A-2 8224 17 Mar. 21

ALQUILO MODERNA CASA dos plantas, 19 No. 261 entre D y E. Sala, comedor, pantry, cocina, cuarto, servicio criados, garage, cuarto chauffeur altos, cinco dormitorios, saleta, hall y baño. Verse 2 a 4. Informan: M-1436.

A-2 8223 17 Mar. 19

ALQUILO MODERNOS altos, frente Vedado Tennis, Doce entre Calzada y Quinta. Portal sala, hall, cuatro cuartos, baño completo intercalado, pantry, comedor, cuarto y servicio criados y cocina. $35.00. Nunca falta agua. También amuebladas: Dueño: F-5425.

A-2 8219 17 Mar 20

M. ESQ. A 19, ALTOS. VEDADO

Se alquilan estos altos, compuestos de sala, 5 cuartos, 2 baños, comedor, hall, 2 cuartos de criados, garage con su cuarto, terraza al frente y costado. Alquiler $65.00. Informes: Telf. A-5205. Puede verse a cualquier hora.

A-2 8217 17 Mar 20

CALLE D. ENTRE 21 y 23, Vedado. Alquilo hermosa casa, 4 habitaciones y demás comodidades, frente a la brisa. Muy fresca. Llave al lado, de 1 a 4. Informes: Cerro 697. Telf. 1-7701.

A-2 8194 17 Mar. 23

a3 CERRO-PALATINO

ZARAGOZA 9 ESQUINA a Atocha. Alquilo hermosa casa, portal, sala, comedor, 5 habitaciones, cocina y dos servicios, $25.00. Los altos, en $10.00 o toda la casa, $30.00. Informar: I-5758.

A-3 8208 17 Mar. 20

SE ALQUILA LA CASA San Antonio 20, entre Florencia y Magnolia, sala, 4 cuartos y patio. Precio de situación. Informan: San Lázaro 281.

A-3 8192 17 Mar. 25

A $15.00 ALQUILO CASA, Unión y Ahorros 55. Cerro, tres cuartos, comedor, servicio, lavadero, lugar para dos camiones. Puede verse de 8 a 12.

A-3 8166 17 Mar. 20

SE ALQUILA PRIMERA CASITA, en el jardín «Antilla», con sala, 2 habitaciones y garage, muy fresca. Informes en el mismo. A-6897.

O-3 8211 17 Mar. 25

a4 MARIANAO Y SUS REPARTOS

ALQUILO $24, O VENDO, con facilidades pago, casa calle 2 esquina SO, Avenida Nueve, Ampliación de Almendares Portal, sala, tres cuartos, baño intercalado comedor, gran hall, garage, jardín, patio, frutales. Razón: San Miguel 117. U-8627.

A-4 8222 17 Mar 19

SE ALQUILA HERMOSA residencia en la Carretera Central, cerca de Marianao, Reparto Coronela, compuesta de seis cuartos con closets y cuatro baños familia, vestíbulo, gran salón, etc., rodeada de hermoso parque con arboleda de mangos, propia para pasar el verano. Informes: Telf. F-3378.

A-4 8197 17 Mar. 19

Calzada de Columbia y Ave. 12

Alturas de Almendares

Precioso chalet. Estilo Español, exterior e interiormente, con frente a tres calles, rodeado de jardín, sala, hall, comedor, pantry, cocina cuarto y baño de criados, en la planta baja: seis cuartos y dos baños, en los altos, dos garages. Llaves enfrente «Villa Azul»

Informes: M-9080.
U-H. A-4 6401 1 Mar. 31

a5 JESUS DEL MONTE-VIBORA

CARMEN ESQ LUZ CABALLERO

EN LO MAS ALTO DE LA LOMA DEL MAZO

Alquilo hermoso chalet de 2 plantas, jardines y garage, sala, hall, seis grandes habitaciones, en la planta principal; comedor, cocina, pantry, cuarto y baño de criados. La llave al lado.

INFORMES: M-9080
A-5 6402 1 Mar. 31

b1 NAVES-LOCALES

PARA UN BUEN ESTABLECIMIENTO

Se alquila magnífico LOCAL moderno situado en

O-REILLY 51

ENTRE

AGUACATE Y COMPOSTELA

INFORMES

M-7911 e I-2692.

B-1 5338 1 Feb. Ind.

ALQUILERES

NO BUSQUE MAS

PARA ALQUILAR VEA EL

EDIFICIO PASEO

Paseo y 25, Vedado

ECONOMICO POR SU PRECIO

B-1 8227 17 Mar. 21

b2 APARTAMENTOS

EDIFICIO «BIARRITZ», Calzada Vedado, entre J. e I. Alquilo frescos, modernos pisos altos, con sala, comedor, 2 y 3 cuartos, baño, cocina. Precios: $20.00 a $40.00. Se exigen referencias.

B-2 8187 17 Mar. 20

CASAS-APARTAMENTOS, recientemente pintados modernos, ventilados, cuatro y dos cuartos, sala, comedor, precioso baño intercalado, cocina, baño de criados. Precios rebajados. Edificio «Padrón», Neptuno 251, U-5158 y U-1505.

B-2 8216 17 Mar. 27

8 Y 19

VEDADO

LUJO, CONFORT Y ECONOMIA

1 a 4 cuartos, luz, teléfono, frigidaire, radio, garage, criados, piscina, restaurant.

F-6635

b4 HABITACIONES

MALECON 333, ENTRE Gervasio y Belascoaín, alquílase la casa de familia, sala o habitaciones, con o sin pensión.

B-4 8221 17 Mar. 19

O'REILLY 51

Se alquilan baratas y magníficas habitaciones, amuebladas y muy frescas, con abundantes baños, agua caliente a todas horas y teléfono. Buen servicio y moralidad.

B-4 7854 13 Mar. 23

OFICINAS

Oficios 18 esq. a Lamparilla

Edif. Casteleiro Vizoso

Frente a la Lonja, la Aduana y Correos; el mejor lugar del distrito comercial.

Habitaciones espaciosas claras y frescas. — Elevadores Otis. Servicio excelente.

Precios Razonables

SE OFRECEN

s1 CRIADAS-CRIADOS

SE DESEA COLOCAR una muchacha española para criada de mano o cuartos, es honrada y trabajadora. Telf. U-6668.

O-1 8180 17 Mar. 1

SE DESEA COLOCAR una señora española, joven, para cocinar, cocina a la criolla y española, entiende de repostería, hace plaza si se desea; tiene referencias y no duerme en la colocación. Informan: Figuras 72. Telf. A-8755.

O-1 8118 16 Mar. 19

SE OFRECE UN BUEN criado de mano español, con buenas referencias de casas distinguidas, sin pretensiones, es fino y trabajador. Informan: Telf. F-6061.

O-1 8092 16 Mar. 20

s2 COCINERAS-COCINEROS

SE OFRECE UNA BUENA cocinera española, cocina a la española y criolla, sabe de repostería y tiene buenas referencias. Informan: Teléfono M-9247.

O-2 8137 16 Mar 18

PARA COCINAR, SE OFRECE señora de color, que sabe cumpliar con su obligación; buenas referencias. Telf. M-4054.

O-2 8108 16 Mar 18

UNA JOVEN DE COLOR, de 20 años, educada y trabajadora, desea colocarse de cocinera o criada, en buena casa; con referencias. Telf. I-7350.

O-2 7182 17 Mar. 19

BUENA COCINERA española, de mediana edad, sabe la cocina criolla y española; tiene buenas referencias, hace dulces y no le importa ayudar limpieza, se ofrece para casa particular o comercio. M-8629.

O-2 8210 17 Mar. 19

s4 CRIANDERAS

DESEA COLOCARSE de criandera, una señora española y manejar el niño; menos de $25.00 no se coloca. Telf. FO-2328. De 6 a 11 y 4 a 7.

O-4 8198 17 Mar. 20

COMPRAS

3 FINCAS RUSTICAS

INTERESADO EN FINCA grande, cerca de La Habana, compro en efectivo o cambio por casas o solares. Informes, por escrito, DIARIO, «Finca», Apartado 1010.

C-3 8201 17 Mar. 20

ARRENDAMIENTOS

1 CASAS

CARRETERA DE BEJUCAL, próxima a la Quinta Castellana, se arrienda o vende propiedad, 800 metros, mucha fabricación, árboles frutales, terreno para sembrar, buena agua. Dueño: Concepción 66. Lawton. A. Ares.

AA-1 8193 17 Mar. 21

VENTAS

1 CASAS

LO MAS SEGURO PARA SU DINERO

Lo más seguro para su dinero

Casas, hipotecas, fincas, cuando se sabe aprovechar la oportunidad, como estas.

VEDADO, 17 residencia 6 cuartos, 2 baños, un solar $20,000; palacete entrada del Vedado esq. a $3.500; Línea a la entrada, 7 cuartos, $20.000, próxima a Línea J chalet 4 cuartos, 2 garages $8,500, próxima a 23 y D, 4 cuartos, garage $6500.

LA SIERRA: magnífico chalet esquina frente parque línea ómnibus, costó $25.000, $9.000; otra lindísima casa una planta, pisos decorados, 4 cuartos, garage $6,500.

REPARTO MIRAMAR: preciosa residencia 5 cuartos, 2 baños, $13,500; 5a. Aved. esquina fraile, chalet $22,000, próxima a 5a Ave. casa 4 cuartos, garage $8,000.

SANTOS SUAREZ, esquina fraile dos plantas, garage para cada planta, costó $25,000, $8,500, antes de hacer su compra véame. Gerardo Mauriz, Empedrado 30. M-7586, FO-7815.

V-1 8215 17 Mar. 22

MENDOZA, VIBORA

Chalet $4,200.00. Costó: $12.500.00, jardín, portal, sala, hall, cuartos, 2 baños, garage, pasillos laterales y traspatio. Véala hoy. Quintana, Chacón 23. A-7733.

V-1 8150 16 Mar. 20

4 ESTABLECIMIENTOS

Bodega, vendo barata

O admito socio con poco dinnero, por separarse uno de la Sociedad. No paga alquiler. Deja $40.00 de lo que alquila. Véame que le conviene. Amargura 16.

V-4 8207 17 Mar. 19

TALLER CENTRO DE LA Habana. Negocio para hombre que sea mecánico, taller en marcha, torno y taladro y herramientas, Dejando $200 en contratos de igualas de motores eléctricos, $400 de trabajos extras. No se hace el negocio hasta que dicho comprador esté corriente. El dueño del taller estará con el comprador de 4 a 6 meses, hasta que el comprador se de cuenta que no se le engaña. Para condiciones de compra, escribir: DIARIO DE LA MARINA. M. J.

V-4 8214 17 Mar 20

11 INSTRUMENTOS DE MUSICA

SE VENDE UN PIANO muy bueno se da muy barato y con facilidad en el pago. Monte 18 Casa de Música.

V-11 8225 7 Mar. 9

6 AUTOMOVILES-ACCESORIOS

LA CASA MAS ANTIGUA

(Fundada en 1920)

Havana Tire Co.

Antes de comprar gomas o cámaras, visítenos.

Aseguramos los precios más económicos en la Isla con garantía de mercancías.

V 8213.

INTERES GENERAL

FAJAS Y SOSTENEDORES

Fabricamos completo surtido de fajas de vestir para señoras. Patente de esta casa, en fajas para suspender el cólon estómago y riñón; fajas para operaciones, brageros de todas clases, medias de goma y todos cuantos artículos abarca nuestro giro. Tenemos expertas empleadas para atender a las damas. Recibimos órdenes por Correo.

M. LOPEZ Y COMPAÑIA
OBISPO 56. M-9706
HABANA

SUSCRIBASE Y ANUNCIESE EN EL «DIARIO DE LA MARINA»

BOLLETIN 59

P C Wren

SOLDADOS -:DEL:- INFORTUNIO

(Soldiers of Misfortune)

Versión española de MANUEL VALLVE

Venta en «La Moderna Poesía» Obispo 135. Teléfono A-1171

Colección NOVELAS MODERNAS.

Ediciones Edita

Barcelona.

1932

—Usted me prometió ayudarme pero no ha cumplido su palabra. Me ha traído aquí, y todos se figuran que va usted a casarse conmigo... Pero usted no lo hará ni tampoco hace nada en mi beneficio ...Al fin y al cabo, se porta como todos los hombres cuando una muchacha confía en ellos... Usted dijo....

—Oiga, Victoria, —exclamó Otho ya cansado.—Quiero ayudarla como lo he hecho y lo hago hasta el límite de mis fuerzas. ¿Acaso no comprende que el mejor modo de que yo consiga mi propósito sería decirmelo todo y ponerme en situación de serle útil?

Si. No deja de hablar de eso— repitió Victoria, enojada. —En cambio, no habla de casarse conmigo ni de nada tan útil como eso.

—No tengo la menor intención de hablarle a usted de nuestro matrimonio, Victoria— replicó Otho con la mayor frialdad.

Debe registrarse el hecho de que la actitud de lady Mandeville-Belléme con respecto a Victoria Bate seguía siendo hostil e indiferente, aun que más bien amargamente hostil.

Aborrecía, reprochaba y temía la relación de Otho con aquella muchacha, y no se recataba de sostener esta opinión. Para ella, el asunto era vergonzoso, en extremo vergonzoso; y con grande asombro por parte del desgraciado y hasta enojado Otho, su madre se mostraba tan escéptica como el mismo Pug Pounder, y, en realidad, todos cuantos le conocían.

Poco le importaba la opinión de éstos, pero le parecía horrible el hecho de que su propia madre y su amado Joe fuesen incapaces de comprender a un caballero, como él mismo decía. Pero si esta actitud, por parte de los que quería por encima de todo el mundo, casi le destrozaba el corazón, tuvo, precisamente, el efecto opuesto sobre su orgullo y la resuelta testarudez que confundía con la firmeza y la fuerza de carácter, que constituían la herencia de los Bélleme: «Lo digo y lo hago».

Así, pues, sólo más tarde comprendió Otho que para María Hawkins y Joseph Mummery, cualquier relación entre el castillo y la casita no podía significar más que una cosa. En su amor por él, lo consideraban como perteneciente al castillo, experimentando únicamente asco y disgusto por el hecho de que el joven se hubiese comprometido con una muchacha de la casita.

En vano él lo negaba a su madre y le refería la pura verdad. Ella no podía ni quería creerla y se esforzaba en rogarle que si aún conservaba una chispa de amor por ella y de gratitud hacia Joe Mummery, se abstuviese de seguir deshonrándose y deshonrándolos a los ojos de todo Tonbury y abandonara a la joven para volver a casa y vivir con su familia.

—¿Acaso no ves a lo que tiende esa muchacha, tonto, más que tonto, aun en el supuesto de que sea cierto lo que dices? Pues has de saber que está tendiendo sus redes y esforzándose cuanto puede en llegar a ser lady Mangle Blame.

Otho dió un nuevo suspiro.

—No digas tonterías, mamá —rogó —Eres casi tan mal intencionada como los Pounder.

—¿De modo que creen lo mismo eh? Lo que yo te digo... Ya lo ves.. Todo el mundo cree lo mismo... ¡Oh, hijo mío! ¿Cómo es posible que hagas eso? Con ello sólo conseguirás destrozarme el corazón y causar graves disgustos al pobre Joe Mummery. ¡Pensar que te dedicas a acompañar a una criada, cuando debieras estar pensando en instruirte y en continuar...! ¡Cuando se te ofrecía la oportunidad de ser un caballero y todo lo demás!... Tú en cambio, no piensas más que en esa criada y tanto si vives con ella como si con ella te casas, será una deshonra y una vergüenza. No comprendo, verdaderamente, por qué haces eso.

Con gran sorpresa de Otho, el único miembro del círculo de sus amigos de Tonbury que parecía no estar muy seguro de su villanía y hasta comprender un poco la razón de su conducta, era su prima, miss Elizabeth Briggs.

Al principio, Liz mostró desdén y enojo, pero luego se fué suavizando hasta exteriorizar cierta simpatía y comprensión, no con las intenciones ideales que el joven defendía sino con respecto a su situación desagradable y desdichada.

Cierto día en que Otho había ido a visitar a su madre, Liz lo acompañó hasta la tienda y le ofreció su apoyo y su auxilio.

—Escucha, Bob—dijo con cierta timidez, sujetándolo por las solapas de la chaqueta y haciendo una tentativa que él pasó por alto, de ofrecerle un beso.—Si quieres, iré a ver a esa muchacha....La sacaré a pasear... A la pobre le debe parecer horrible no tener a nadie con quien hablar, excepción hecha de mamá Pounder.. La llevaré al cinematógrafo y al «Palace» de vez en cuando... Seré su amiga... ¿Debo hacerlo, Bob?

Otho se sintió conmovido.

—Eso es bondadosísimo de tu parte, Luz, verdaderamente bondadoso ...Pero no sabes cuánto sentiría ser la causa de que en tu casa te diesen un disgusto. A tu madre y a la mía, les parecería incalificable tu conducta, de modo que sólo conseguirías crear nuevos motivos de discordia familiares.

—Poco me importa —observó la señorita Briggs —¿Te figuras que voy a hacer lo que a ellos les guste? Si se meten conmigo, ya les daré ocasión de pelearse entre sí. Iré una noche de la semana próxima, cuando tú hayas salido de excursión con la Compañía Pounder.

Otho volvió a dar las gracias a Liz cordialmente, aceptó un beso, propio de primos hermanos, y se marchó.

—Sí, muchacho — murmuró la señorita Briggs, pellizcándose el labio inferior y mirando con los ojos semicerrados hacia la puerta que Otho acababa de atravesar. —Lo haré, sin duda... Iremos al cine y... ¿El joven Bert? Es demasiado tonto... No me serviría de nada. ¿Perce Barker? No. Es casi tan flojo como el mismo B

Guanabacoa al día

EN LOS JARDINES DE «LA COTORRA»

Según prometimos ayer a nuestros benévolos lectores, hoy vamos a darles a conocer la agradable fiesta celebrada en la tarde del jueves pasado, en los jardines de «La Cotorra», bellamente reseñada por la sugestiva y encantadora señorita Adela María Arrondo.

Dice así, tan culta damita:

«Fiesta esplendorosa, de luz y alegría.

«Luz de sol, nimbando los bellísimos jardines, tan visitados por los cubanos y extranjeros.

«El Club «La Cotorra», la floreciente y brillante sociedad deportiva guanabacoense, ofreció a las cuatro de la tarde del pasado jueves un ponche —riquísimo por cierto— en honor de su formidable equipo de basket-ball, triunfador en el gran Campeonato Provincial, integrado por entusiastas jóvenes, cuyos nombres fueron dados a conocer en esta sección ayer.

«La selecta y numerosa concurrencia allí reunida, presenció un acto momentáneo y a la vez emocionante. La colocación de la primera piedra, para levantar el regio «Stadium» que dentro de poco tiempo contemplarán con deleite y orgullo los vecinos de esta villa.

«Se tomaron varias fotografías del acto y el Dr. Arias, alto empleado de la Secretaría de Agricultura, dijo unas frases sentidísimas que fueron muy aplaudidas.

«Acto seguido, comenzó el baile, a los acordes de un gran sexteto.

«Ahí van algunos nombres al azar, de las damas y damitas concurrentes.

«Entre las Sras., sitio preferente para una distinguida dama de nuestra mejor sociedad: Pilar Requejo de Normán.

«Sras. de Cabo, de Díaz, de Núñez, de Romero, de Serra, de Alvarez, de Salazar y de Garrido.

«María Josefa Torrens de Arrondo, Amelia Dalmás de Fernández.

«Y la gentil Estela Eligio de Tapia Ruano.

«Un escogido «bunch» de señoritas. La bellísima Aidita Serra.

«La linda Teresita Herrera y su hermana Clarita.

«Ana Gálvez, Mercedes Cano, María Antonia Rencurrell, Conchita González, Ma. Antonia Núñez y Esther Tamargo.

«Dos bellas rubitas: Esther y Hortensia Fernández, Maruja y Pilar Falconi y Lolita y Josefina Acevedo.

«Raquel Díaz y Delia Utrilla.

«Luisita Rodríguez y la monísima Marta Martínez.

«Hilda Fernández, Esther Grave de Peralta, Onelia Ramos, Josefina Esquivel, Josefina López, Zoraida Pila, Emelina López, Esperanza Urgel y Ma. Luisa Tellería.

«La airosa trigueña Alicia Valladares, Graciela Rodríguez y Dalila Arrondo. Las encantadoras hermanas Fina e Isabel Soler.

«Ana Rosa Cañas, Digna Garido y Felicita Martínez.

«Herlinda y Aleida Pérez Garrido.

«La linda «jeune-fille» Rosita Cabo; una hermosa trigueña: Nena Machado, prometida del joven Enrique Eligio.

«La directiva del club «La Cotorra», tuvo delicadas finezas, para todos los concurrentes.

«Incluso para mí, que me vi solicitamente atendida por los directivos: Manuel de Tapia Ruano, joven arquitecto, Presidente del Club; Claudio Falconi, Secretario de Actas; Rafael Fernández, Secretario de Correspondencia, y el simpático vocal Salvador Normán.

«Las horas de esa tarde del jueves, fueron deliciosas, para esa juventud de Guanabacoa, que tanto gusta de las diversiones. Ojalá hubiera que reseñar todas las semanas fiestas de esa índole.

«Y ahora, para terminar, quiero manifestar en estas líneas, mi agradecimiento a los señores Manuel Cuervo, simpático y distinguido condueño de la gran casa «Los Precios Fijos» y Agente del DIARIO DE LA MARINA en esta localidad, y al galano cronista Oscar de la Cruz Muñoz, por deferencia que tuvieron conmigo.

«Y a los lectores de «Guanabacoa al día» mi más afectuoso saludo.

Adela María Arrondo».

Muy bien, señorita Arrondo, y hasta la próxima.

ENFERMITA

Una monísima pequeñuela.

La hijita amantísima y única de mis distinguidos amigos los jóvenes esposos Juanita Carral y Manuel Cuervo, gerentes del acreditado establecimiento «Los Precios Fijos», de M. Díaz y Ca., Agentes de esta publicación, se encuentra delicadita de salud.

La asiste el joven estudioso y muy inteligente médico Dr. Saturnino Martínez Leiro, quien con gran celo y extraordinario interés acude solícito al lecho de la linda María.

Pedimos al Topoderoso que en breve recobre la salud, tan linda bebita, alegría y felicidad de sus papás.

TITULO HONORIFICO

La muy respetable logia masónica «Hijos de la Luz», radicada en estos valles de Guanabacoa, de un historial masónico y patriótico brillante, le acaba de conceder el título de Venerable Maestro de Honor, a mi estimado amigo el conocido Sr. José Manuel Pérez Castaño, maestro masón de dicho taller y ex-Venerable del mismo, por los muchos y valiosos servicios prestados a aquel templo.

Al felicitar al ex-compañero en las aulas escolares, por tan merecido honor, le enviamos nuestro afectuoso saludo.

MEJORADA

Encuéntrase bastante mejorada de la operación que en días pasados le fué practicada en los ojos, la distinguida señorita Lucrecia de la Cerra, tan apreciada en nuestros círculos sociales elegantes.

Felizmente su total restablecimiento no se hará esperar mucho.

Lo cual nos satisface grandemente poderlo consignar.

Para alegría de sus múltiples amistades.

NUEVOS INQUILINOS

En la casa calle «Pepe» Antonio número 20, ha instalado su residencia el muy apreciado Sr. Felipe Prieto, en unión de su respetable familia.

Dichas personas han venido a radicar a esta villa, procedente de Pinar del Río.

Les deseamos grata y feliz estancia entre nosotros.

RESTABLECIDO

Hállase completamente restablecido de la dolencia que por varios días lo retuvo en cama, nuestro estimado amigo Sr. Celestino Tomé y Ortiz, joven comerciante establecido en esta plaza.

Mucho nos alegra dar esta buena nueva.

RITA PRIETO ECED

Guarda cama sufriendo una fuerte ataque grippal, la distinguida señorita Rita Prieto Eced, prometida de nuestro particular amigo el simpático joven Mario Ramos.

Verla restablecida en breve son nuestros deseos.

TEATRO «CARRAL»

La función elegante efectuada en el teatro «Carral» la noche del jueves último, fué un gran acontecimiento social y artístico.

Un selecto grupo de personas de nuestra mejor sociedad se dió cita esa noche en el regio coliseo de la calle de Pepe Antonio.

Vimos allí entre otras, a las señoras Ma. Angélica de la Pezuela de Bermúdez, Eva de la Cruz Muñoz de Pau, Enriqueta Martínez de Echániz, Amparo Cantalapiedra de Valera, Amelita Costales de Cruz Muñoz, Sra. de Aboulafia, Felicia Font de Quirós, Sara Linares de Sardiñas, Matilde García de Héctor, Esther Héctor de Ortiz, María Hernández de Valenzuela, Amparo Fabré de Bacot, Amelia Romeu de Fernández, Enriqueta Mur de Eligio, Raquel Ortega, Sra. de Domínguez, de Ruiz y otras.

Srtas. Josefina Camaño, Graciella Roloff, Elvirita, Eulalia, Guillermina y Dulce Ma. Bacot, Ofelia de la Pezuela, Juanela Steegers, Anita Escudero, una trigueñita encantadora; Margarita Jiménez, Esther Domínguez, Isabelita Martínez, Consuelito Quirós, Ofelia Hernández, Sylvia y Nata Gumá, Angelita, Pilar y Evita Quirós, Ma. Antonia Ortega, Josefa y Modesta Montano, Pilar Norman Carmita Valea, Otlia Milanés, Cristina Mariño, Srtas. González, Srtas. Guanche, Tina y Angelina Estrada. Alicia Valladares y muchas más.

Para esta noche estreno de la cinta metro «Los de Abajo», una joya magnífica interpretado por John Gilbert y Virginia Bruce, y «Esta Edad Moderna», por Joan Crawford y Neil Hamilton, dos buenas estrellas dt la constelación cinematográfica.

Mañana domingo, matinée a las dos de la tarde y función nocturna a las ocho y treinta de la noche, con regios programas.

Oscar de la Cruz MUÑOZ

Empresa Naviera de Cuba

Apartado No. 2490, Dirección Telegráfica: EMPRENAVE

Claves en uso: A. B. C., 4a. y 5a. Edición Western Unión Walkims and Apedix

SAN PEDRO No. 6.—HABANA

TELEFONOS: A-6226. Pasajes y Fletes: A-5315. Información general: A-4730 Departamento de Tráfico: A-3963. Almacén. A-5034: Segundo Espigón de Paula: M-2680: Tercer Espigón de Paula.

NOTA.—Las escalas de Port Au-Prince, Aux Cayes (Haiti), San Pedro de Macoris R. D. Aguadilla Mayaguez y Ponce P. R. Kingston, (Jamaica), son eventuales, esto es, se harán cuando el pasaje o la carga lo amerite

VAPORES EN SERVICIO: Presidente Machado; Baracoa, Cienfuegos, Eusebio Coterillo, Gibara, Guantánamo, Habana, Joaquín Godoy, Julián Alonso, La Fe, Las Villas, Manzanillo Rápido, Santiago de Cuba y Camagüey.

PUERTOS DE ESCALA: COSTA NORTE. — Puerto Tarafa Nuevitas, Manatí, (Victoria de las Tunas), Puerto Padre, (Chaparra) Gibara, (Holguín), (Velasco Bocas), Vita, Banes Nipe, Mayarí, Antilla, Preston, Sagua de Tánamo (Cayo Mambí), Baracoa, Guantánamo, (Boquerón y El Deseo) y Santiago de Cuba.

COSTA SUR.—Cienfuegos, Casilda, Tunas de Zaza, Santa Cruz del Sur, Manopla, Guayabal, Manzanillo, Campechuela, Media Luna, Niquero, Ensenada de Mora y Santiago de Cuba.

COSTA NORTE de VUELTA ABAJO.—Bahía Honda, Río Bermejas, Puerto Esperanza, Santa Lucía, (Minas de Matahambre), Río del Medio, Dimas, Arroyo de Mantua y La Fe.

REPUBLICA DE HAITI.—Port-Au-Prince, Aux Cayes.

REPUBLICA DOMINICANA.—Santo Domingo. San Pedro de Macoris y Puerto Plata.

PUERTO RICO.—SAN Juan, Aguadilla, Mayaguez y Ponce.

JAMAICA.—Kingston.

EDICTO

DOCTOR ENRIQUE FERNANDEZ VIDAL, Juez de Primera Instancia e Instrucción del Partido Judicial de Regla.

Por el presente hago saber: que en el juicio de deslinde promovido por el señor José Añón y Chacón del lote de terreno situado en este pueblo marcado con la letra «C», número TRES de la ensenada de Guasabacoa del litoral del Puerto de La Habana, Término Municipal y Partido Judicial de Regla. Registro de la Propiedad de Oriente de La Habana, y lindando por el Norte con el lote que pertenece a la Compañía de Puertos de Cuba y parte de la finca «La Gobernadora»; por el Sur con el lote número DOS o letra «B» de manglar, ciénaga y litoral propiedad de la señora Luisa Angelina de Embil y Quesada y por el Oeste con el mar litoral con una superficie de treinta y ocho mil seiscientos cuarenta metros y cincuenta y dos decímetros cuadrados, que adquirió por título de compraventa de la Compañía Litoral de Regla S. A.; cursa en este Juzgado por ante el Secretario que refrenda, juicio para deslindar la descripta finca, designando como propietarios de los fundos colindantes a los señores Luisa Angelina de Embil y Quesada; Compañía Mielera Beguiristain S. A.; Compañía Auxiliar Marítima S. A.; Estado Cubano y Rogelio Carbajal, que figuran en la lista al efecto presentada, y en cuyos autos he dictado la providencia que dice así:

PROVIDENCIA DEL JUEZ DOCTOR FERNANDEZ VIDAL.—Regla, marzo 4 de 1933.—Dada cuenta; habiendo vencido en el día de ayer el término de quince días durante los cuales estuvo en suspenso toda actuación en el presente juicio se alza la misma, dándole a los autos el curso correspondiente y observando el que provee que no ha sido formada la pieza separada a que se refiere el artículo X, de la Orden número 62 de 5 de Marzo de 1902, fórmese la misma encabezándola con certificación de la solicitud del promovente que deberá deducirse a dicho fin, e incluyéndose en la referida pieza los documentos a partir de la providencia dictada en 5 de Marzo del pasado año por el señor Juez de Primera Instancia del Oeste de La Habana, que se han recibido unidos a la pieza formada para el estado de prevención.

Proveyendo al escrito de fecha 9 de Enero del corriente año presentado en 26 del propio mes por el Letrado del promovente; únase a sus autos las resultas de las diligencias y documentos de anuncios acompañados al mismo, y se señala el término de cuarenta días para la incoación del deslinde, debiendo publicarse este proveído dentro de los diez días siguientes a su pronunciamiento, en edictos, cedulones y anuncios que deberán fijarse e insertarse respectivamente en los mismos lugares y periódicos determinados en el artículo 12 de la Orden 62 de 5 de Marzo de 1902 con excepción de la Gaceta Oficial de la República.

En cuanto al primer otrosí líbrense y entréguesele los correspondientes despachos dentro de los diez días siguientes a esta resolución y respecto al otrosí, tratándose de fundos no comuneros en concordancia con lo preceptuado en el artículo 19 de la antedicha Orden, se tiene por designado al señor Benjamín Peña y Hernández, para que como perito practique el deslinde y para el caso que éste se incapacite para los trabajos, se tiene por designado sustituto del mismo al señor Francisco J. Centurión y Maceo, los que una vez notificados deberán aceptar y jurar sus respectivos cargos el día once del actual, Sábado a las diez a. m. Lo mandó y firma el señor Juez. (f.) **Enrique F. Vidal** Ante mí, (f.) **Dr. T. Mederos Lorenzo.**

Y para anunciar la preinserta providencia de acuerdo con lo dispuesto en el artículo 16 de la Orden 62 de 5 de Marzo de 1902, libro el presente para su publicación en el periódico DIARIO DE LA MARINA de la Capital de la República, en Regla a trece de Marzo de mil novecientos treinta y tres.

Dr. Enrique Fernández Vidal.
Ante mí:
Dr. Tomás Mederos Lorenzo,
Secretario Judicial.
3320 3 ds. 17.

PROFESIONALES

p1 DRES. EN MEDICINA

DR. SANTIAGO U. SOMODEVILLA, Tocólogo, Quinta Canaria. Partos, señoras y niños. Disturbios gastro intestinales, infancia. (Alimentación y Metabolismo imperfectos). 4 a 6 de la tarde, San Rafael 169, entre Marqués González y Oquendo. U-1148.
P-1 6452 1 Mar. 30

DR. FRANCISCO J. DE VELASCO
Corazón, Pulmones, Estómago. Intestinos.

DR. RUBEN DE VELASCO
Corazón, Pulmones, Enfermedades de los niños. Consultas de 12 a 2 y de 2 a 4, días laborables. Horas especiales, previo aviso. Salud 34. Telf. A-5418.

DR. RAFAEL CHAGUACEDA. Cirujano Dentista. Consultas de 9 a 1. Neptuno 101 y medio, esquina a Campanario. Telf. A-4332.

DR. ABELARDO LABRADOR
Consultas gratis de 8 a 12, pago de 4 a 5 p. m. Medicina en general. Tratamientos inyecciones intravenosa y análisis e investigaciones de todas clases a precios muy económicos. El Departamento de Laboratorio a cargo del Dr. Leonardo García Fox, catedrático de la Facultad de Medicina, Angeles 3 entre Reina y Estrella. Teléfono A-0801.
P-1

DR. E. PERDOMO
Estrechez de la orina, Hidroceles, Sífilis, Impotencia. Calle C, número 4, altos, de 1 a 4. Vedado. Telf. F-4822.
P-1 6587 1 Mar. 31

p2 OCULISTAS

DR. HORACIO FERRER
Oculista. Consultas de 2 a 6 de la tarde, $5.00. Consultas a horas fijas, durante todo el día, $10.00. Línea y L., Vedado. Telf. F-4831.
P-1 5479 19 Mar. 21

p4 COMADRONAS

ESTRELLA VIÑALS, Comadrona Hijas de Galicia, Centro Benéfico y particulas. Ultimos procedimientos. Consultas gratis. Precios módicos, San Rafael 152, letra N. bajos, esquina a Oquendo. U-2826.
P-4 7248 1 Mar. 31

p5 CLINICAS

POLICLINICA INTERNACIONAL
Director: David Cabarrocas, San Miguel 130, entre Lealtad y Escobar. U-2787. Cuando vaya al Hospital, Casa de Socorro o Sociedades, fíjese en la Policlínica Internacional. Da gratis: Consultas, Reconocimientos, Rayos X., Rayos Ultravioletas, Luz Alpina. Medicinas. Inyecciones intravenosa. Análisis, Curas, etc. Consultas, de 11 a 8.

ALQUILERES

a1 HABANA

$35.00 NEPTUNO 342, altos, entre Infanta y Basarrate, cuatro habitaciones, una criados. Llaves e informes: J. número 199, entre 19 y 21. F-3959.
A-1 8170 17 Mar. 21

ALQUILO, DESAMPARADOS 50, altos. Precio de situación. Informes: Cuba 100. A-2596.
A-1 7948 14 Mar. 20

SUSCRIBASE Y ANUNCIESE EN EL «DIARIO DE LA MARINA»

ALQUILO MODERNO y bonito segundo piso de Barcelona 2, muy próximo al Capitolio, Parques, Teatros y principales establecimientos de la Ciudad. Precio módico. Informan: Neptuno 113. Telf. M-1774.
A-1 8102 17 Mar. 27

SAN LAZARO 288
Altos, bonitos y frescos, casi esquina Lealtad, antesala, sala, saleta, tres habitaciones, comedor, un cuarto alto y servicio. Precio: $40.00. Informes: Reina 82.
A-1 8177 17 Mar. 21

ALQUILAMOS PISO con 2 grandes habitaciones, sala, comedor, una bitación chica, cocina baño moderno, calentador, mucha agua, altos "Palacio de las Corbatas", Salud y Galiano.
A-1 8199 17 Mar. 20

AGUIAR 20 (BAJOS). Se alquilan con sala, saleta, dos cuartos, baño intercalado, patio y cocina. Precio: $18.00. La llave e informes, en los altos.
A-1 8090 16 Mar. 22

SE ALQUILAN LOS BAJOS modernos, San Lázaro 218, compuestos sala, comedor, 2 habitaciones, baño intercalado completo, cocina gas, cuarto criados y demás servicios. Informan: Monte 170. A-2066.
A-1 8124 16 Mar. 26

AYESTERAN 1-A., ESQUINA Infanta, altos modernos, sala, comedor, hall, tres cuartos, baño intercalado, cocina, cuarto y servicio criados. Informan: Telf. FO-2259. Llaves, bajos.
A-1 8143 16 Mar. 26

ALQUILO BARATO: INFANTA 99 esquina Benjumeda. Sala, comedor, dos cuartos amplios, baño intercalado, cocina gas, calentador, balcones dos calles, muy fresca. Informan: 1er piso. Telf. U-1737.
A-1 8163 16 Mar. 21

BASARRATE 12. SE ALQUILAN hermosos altos, sala, saleta, ocho cuartos, 2 baños, comedor al fondo, servicio de criados. Informan: F-3952.
A-1 8000 15 Mar. 18

SE ALQUILAN los altos de Barcelona 11, entre Galiano y Aguila, compuestos de sala, saleta, 3 cuartos, cocina y servicios. Informan en la casa de préstamos «La Numancia», Aguila 145.
A-1 8075 15 Mar. 18

SE ALQUILAN CASAS
Maloja número 20, altos y bajos; Jesús Peregrino 34, altos y 66 bajos; Peñalver y Escobar, altos; Condesa 58, bajos. Informan: Rayo 1110.
A-1 8125 16 Mar. 25

ALQUILO, ZANJA NUMERO 12, esquina a Rayo, segundo piso, sala, comedor, dos cuartos, baño y cocina. Muy barato. Informan: I-1377. Llave en los bajos, Café.
A-1 8106 16 Mar. 23

SAN LAZARO 341, FRENTE Calle M., Vedado, bajos, $29.00; altos, $28.00, con 4 cuartos, sala, saleta, comedor. Hay portero. Dueño: F-5471.
A-1 8084 16 Mar. 24

NEPTUNO 219, ENTRE Oquendo y Soledad. Se alquilan ventilados altos, moderno, sala, saleta, tres cuartos grandes, baño intercalado, terraza, comedor, cocina, servicio y cuarto criados. Llave, bajos.
A-1 8080 16 Mar. 22

SAN JOSE 7, ENTRE AGUILA y Galiano. Se alquila piso primero, sala, saleta, 3 cuartos, baño, cocina, cuarto y servicio criados, punto céntrico y acera brisa. Llaves en los bajos.
A-1 8079 16 Mar. 22

SE ALQUILA CASA MODERNA y barata, San Joaquín número 54, bajos, con sala, recibidor, 3 cuartos, baño intercalado, buenos patios. La llave al lado. Informan: M-7464.
A-1 7995 15 Mar. 25

SE ALQUILA UN PISO de la hermosa casa de Barcelona número 10, fresco y abundante agua. Informes, en el mismo. Telf. FO-3403.
A-1 8028 15 Mar. 20

MODERNO SEGUNDO PISO, muy fresco, Infanta 102-A., casi esquina San Rafael, sala, comedor, dos cuartos, baño intercalado, luz, limpieza escalera mi cuenta. Llaves, Isidoro, encargado. M-1559.
A-1 8039 15 Mar. 18

PALACETE, VICTOR MUÑOZ 14, (Sitios), lo mejor de la calle, pegado Angeles, nueva, estupenda sala, saleta, tres habitaciones, lujoso baño, $25.00. Informan: Cuba 90. Telf. A-7636.
A-1 8028 15 Mar. 22

SE ALQUILA EL AMPLIO y ventilado segundo piso alto de Dragones 104, entre Campanario y Lealtad, propia para numerosa familia, sociedad de recreo o club. La llave en el primer piso. Informa: Manuel Rodríguez. Telf. M-1804.
A-1 8051 15 Mar. 19

SE ALQUILAN LOS AMPLIOS altos Habana 66, entre Empedrado y Tejadillo, compuestos sala, recibidor, 6 cuartos, baño intercalado, comedor al fondo, hall, cocina y cuarto criados, con servicio. Llaves en los bajos Informa: Manuel Rodríguez, Obispo y Compostela. M-1804.
A-1 8050 15 Mar. 19

SE ALQUILA UN PISO alto, del moderno edificio Concordia 33, esquina a San Nicolás, compuesto de sala, recibidor, tres habitaciones, baño intercalado, salón de comer, cocina de gas y cuarto para criados con sus servicios sanitarios. Tiene elevador y tubo para la basura Puede verse a todas horas. Informa: Manuel Rodríguez, "La Dichosa", Obispo y Compostela. Telf. M-1804.
A-1 8049 15 Mar. 19

SE ALQUILAN DOS PLANTAS, cada una sala, comedor, 4 cuartos, 2 servicios. Alquiler, menos de $20.00. Informes: FO-2495, Calle Fundición 2, entre Compostela y Picota.
A-1 7900 14 Mar. 19

LEALTAD 111, ENTRE San Rafael y San Miguel, bajos, sala, recibidor, comedor, 7 cuartos, $52.00. Informes: FO-2495.
A-1 7901 14 Mar. 19

SITIOS 26, ENTRE ANGELES y Rayo. Se alquila en $18.00 el bonito, cómodo y fresco piso bajo, acabado de fabricar. La llave en los altos, Bernaza 23.
A-1 7909 14 Mar. 18

ALQUILO, VIVES 196, BAJOS, compuestos de dos habitaciones, comedor, cocina y demás servicios. Además, tiene un salón propio para establecimiento o depósito. Informes: Cuba 100. A-2596.
A-1 7947 14 Mar. 20

ALQUILO, VIVES 194 y 196, altos, compuestos de dos habitaciones, sala, comedor y demás servicios. Informes: Cuba 100. A-2596.
A-1 7950 14 Mar. 20

ALQUILO, SAN LAZARO 115, altos, compuestos sala, saleta, tres habitaciones, un cuarto azotea, cocina de gas y demás servicios. Informes: Cuba 100. A-2596.
A-1 7951 14 Mar. 20

SE ALQUILA, SAN LAZARO 236, bajos, compuesta de sala, comedor, 3 habitaciones, baño completo, cocina y patio. Informes: I-7224, Sr. Díaz.
A-1 7924 14 Mar. 18

ALQUILERES

a1 HABANA

ALQUILO MODERNO y bonito segundo piso de Barcelona 2, muy próximo al Capitolio, Parques, Teatros y principales establecimientos de la Ciudad. Precio módico. Informan: Neptuno 113. Telf. M-1774.
A-1 8102 17 Mar. 27

SAN LAZARO 288
Altos, bonitos y frescos, casi esquina Lealtad, antesala, sala, saleta, tres habitaciones, comedor, un cuarto alto y servicio. Precio: $40.00. Informes: Reina 82.
A-1 8177 17 Mar. 21

ALQUILAMOS PISO con 2 grandes habitaciones, sala, comedor, una bitación chica, cocina baño moderno, calentador, mucha agua, altos "Palacio de las Corbatas", Salud y Galiano.
A-1 8199 17 Mar. 20

AGUIAR 20 (BAJOS). Se alquilan con sala, saleta, dos cuartos, baño intercalado, patio y cocina. Precio: $18.00. La llave e informes, en los altos.
A-1 8090 16 Mar. 22

SE ALQUILAN LOS BAJOS modernos, San Lázaro 218, compuestos sala, comedor, 2 habitaciones, baño intercalado completo, cocina gas, cuarto criados y demás servicios. Informan: Monte 170. A-2066.
A-1 8124 16 Mar. 26

AYESTERAN 1-A., ESQUINA Infanta, altos modernos, sala, comedor, hall, tres cuartos, baño intercalado, cocina, cuarto y servicio criados. Informan: Telf. FO-2259. Llaves, bajos.
A-1 8143 16 Mar. 26

ALQUILO BARATO: INFANTA 99 esquina Benjumeda. Sala, comedor, dos cuartos amplios, baño intercalado, cocina gas, calentador, balcones dos calles, muy fresca. Informan: 1er piso. Telf. U-1737.
A-1 8163 16 Mar. 21

BASARRATE 12. SE ALQUILAN hermosos altos, sala, saleta, ocho cuartos, 2 baños, comedor al fondo, servicio de criados. Informan: F-3952.
A-1 8000 15 Mar. 18

SE ALQUILAN los altos de Barcelona 11, entre Galiano y Aguila, compuestos de sala, saleta, 3 cuartos, cocina y servicios. Informan en la casa de préstamos «La Numancia», Aguila 145.
A-1 8075 15 Mar. 18

SE ALQUILAN CASAS
Maloja número 20, altos y bajos; Jesús Peregrino 34, altos y 66 bajos; Peñalver y Escobar, altos; Condesa 58, bajos. Informan: Rayo 1110.
A-1 8125 16 Mar. 25

ALQUILO, ZANJA NUMERO 12, esquina a Rayo, segundo piso, sala, comedor, dos cuartos, baño y cocina. Muy barato. Informan: I-1377. Llave en los bajos, Café.
A-1 8106 16 Mar. 23

SAN LAZARO 341, FRENTE Calle M., Vedado, bajos, $29.00; altos, $28.00, con 4 cuartos, sala, saleta, comedor. Hay portero. Dueño: F-5471.
A-1 8084 16 Mar. 24

NEPTUNO 219, ENTRE Oquendo y Soledad. Se alquilan ventilados altos, moderno, sala, saleta, tres cuartos grandes, baño intercalado, terraza, comedor, cocina, servicio y cuarto criados. Llave, bajos.
A-1 8080 16 Mar. 22

SAN JOSE 7, ENTRE AGUILA y Galiano. Se alquila piso primero, sala, saleta, 3 cuartos, baño, cocina, cuarto y servicio criados, punto céntrico y acera brisa. Llaves en los bajos.
A-1 8079 16 Mar. 22

SE ALQUILA CASA MODERNA y barata, San Joaquín número 54, bajos, con sala, recibidor, 3 cuartos, baño intercalado, buenos patios. La llave al lado. Informan: M-7464.
A-1 7995 15 Mar. 25

SE ALQUILA UN PISO de la hermosa casa de Barcelona número 10, fresco y abundante agua. Informes, en el mismo. Telf. FO-3403.
A-1 8028 15 Mar. 20

MODERNO SEGUNDO PISO, muy fresco, Infanta 102-A., casi esquina San Rafael, sala, comedor, dos cuartos, baño intercalado, luz, limpieza escalera mi cuenta. Llaves, Isidoro, encargado. M-1559.
A-1 8039 15 Mar. 18

PALACETE, VICTOR MUÑOZ 14, (Sitios), lo mejor de la calle, pegado Angeles, nueva, estupenda sala, saleta, tres habitaciones, lujoso baño, $25.00. Informan: Cuba 90. Telf. A-7636.
A-1 8028 15 Mar. 22

SE ALQUILA EL AMPLIO y ventilado segundo piso alto de Dragones 104, entre Campanario y Lealtad, propia para numerosa familia, sociedad de recreo o club. La llave en el primer piso. Informa: Manuel Rodríguez. Telf. M-1804.
A-1 8051 15 Mar. 19

SE ALQUILAN LOS AMPLIOS altos Habana 66, entre Empedrado y Tejadillo, compuestos sala, recibidor, 6 cuartos, baño intercalado, comedor al fondo, hall, cocina y cuarto criados, con servicio. Llaves en los bajos Informa: Manuel Rodríguez, Obispo y Compostela. M-1804.
A-1 8050 15 Mar. 19

SE ALQUILA UN PISO alto, del moderno edificio Concordia 33, esquina a San Nicolás, compuesto de sala, recibidor, tres habitaciones, baño intercalado, salón de comer, cocina de gas y cuarto para criados con sus servicios sanitarios. Tiene elevador y tubo para la basura Puede verse a todas horas. Informa: Manuel Rodríguez, "La Dichosa", Obispo y Compostela. Telf. M-1804.
A-1 8049 15 Mar. 19

SE ALQUILAN DOS PLANTAS, cada una sala, comedor, 4 cuartos, 2 servicios. Alquiler, menos de $20.00. Informes: FO-2495, Calle Fundición 2, entre Compostela y Picota.
A-1 7900 14 Mar. 19

LEALTAD 111, ENTRE San Rafael y San Miguel, bajos, sala, recibidor, comedor, 7 cuartos, $52.00. Informes: FO-2495.
A-1 7901 14 Mar. 19

SITIOS 26, ENTRE ANGELES y Rayo. Se alquila en $18.00 el bonito, cómodo y fresco piso bajo, acabado de fabricar. La llave en los altos, Bernaza 23.
A-1 7909 14 Mar. 18

ALQUILO, VIVES 196, BAJOS, compuestos de dos habitaciones, comedor, cocina y demás servicios. Además, tiene un salón propio para establecimiento o depósito. Informes: Cuba 100. A-2596.
A-1 7947 14 Mar. 20

ALQUILO, VIVES 194 y 196, altos, compuestos de dos habitaciones, sala, comedor y demás servicios. Informes: Cuba 100. A-2596.
A-1 7950 14 Mar. 20

ALQUILO, SAN LAZARO 115, altos, compuestos sala, saleta, tres habitaciones, un cuarto azotea, cocina de gas y demás servicios. Informes: Cuba 100. A-2596.
A-1 7951 14 Mar. 20

SE ALQUILA, SAN LAZARO 236, bajos, compuesta de sala, comedor, 3 habitaciones, baño completo, cocina y patio. Informes: I-7224, Sr. Díaz.
A-1 7924 14 Mar. 18

ALQUILERES

1 CASAS

SE ALQUILA LA CASA Campanario 171, la llave al lado. Informes: Manzana de Gómez, peletería La Bomba. Ilfnos. A-2989, A-6490. Alquiler: $15.00.
A-1 8154 16 Mar. 22

$25.00, SAN RAFAEL 117
Esquina a Gervasio, primer piso, sala, comedor, 2 habitaciones, baño intercalado, cocina y demás servicios modernos. Informan: Joyería «El Gallo». A-2738.
A-1 7946 14 Mar. 22

MONTE 449, HERMOSA CASA
Alquilo, acabada de arreglar, buen frente y fondo, M. Gómez 449, al lado bodega Santaballa, propia establecimiento o industria. Admito proposiciones. Informes: Bernaza 23, Tintorería. Llaves, Bodega.
A-1 7910 14 Mar. 18

SE ALQUILAN, VAPOR 2-A, casi esquina a Marina, casas de dos habitaciones, baño, cocina, a $10.00. Llaves informes: San Lázaro 376, entre Aramburu y Hospital. U-5858.
A-1 7896 14 Mar. 24

VILLEGAS 111, PISO MODERNO, sala, recibidor, cuatro habitaciones baño intercalado, comedor, pantry, cocina gas, servicio para criados. A-9745. Llaves Edificio «Lavín».
A-1 7895 14 Mar. 29

SE ALQUILAN, VAPOR 43, entre Espada y Hospital, casas de dos habitaciones, baño y cocina, con luz, a $9.00. Llaves e informes: San Lázaro 376, entre Aramburu y Hospital. U-5858.
A-1 7898 14 Mar. 24

SE ALQUILAN, MAZON 35, entre Valle y Zapata, casas modernas de sala, comedor, 3 habitaciones, baño, cocina, servicio criados, $20.00. Llaves e informes: San Lázaro 376, entre Aramburu y Hospital. U-5858.
A-1 7897 14 Mar. 24

LEA, QUE LE INTERESA EN $18.00, POR SU PRECIO, NADA MEJOR
Se alquilan en $18.00, que resultan $15.00, las cómodas y ventiladas casas bajas, Calle Agustín Alvarez números 20 y 22, entre Marqués González y Oquendo, a dos cuadras de Belascoaín y una del Nuevo Frontón, acabadas de pintar, compuestas de sala, saleta corrida, tres habitaciones, cocina, patio y demás servicios, con abundante agua; calle pavimentada y alumbrado toda la noche. Vecindario de moralidad. Al inquilino que pague puntualmente, se le cobrará solamente $15.00. Las llaves en el número 10. Informes: Edificio «Bacardí», Apartamento número 401, Francisco Torres. De 10 a 12 a. m. de 3.30 a 5.30 p. m. Telf. A-7830.
A-1 7825 13 Mar. 19

CASAS DE BALCELLS
DEPARTAMENTO DE ADMINISTRACION DE BIENES

ACOSTA 76, PLANTA BAJA, con sala, saleta, cuatro cuartos, comedor al fondo y cuarto para criados, en $27.00.

ARAMBURU 23-F., BAJOS, compuesto de sala, comedor, baño y tres cuartos, en $23.00.

ESTRELLA 204. SE ALQUILA en $16.00 esta casa, inmediata a Subirana, con sala, comedor, dos cuartos y servicios.

CARDENAS NUMERO 1. Se alquilan los bajos que tienen sala, comedor, tres habitaciones y baño, cuarto y servicios para criados, $25.00.

GLORIA 9. SE ALQUILA esta casa, propia para pequeño establecimiento, en $25.00.

CRISTINA 28 Y 30, inmediatas a Castillo. Se alquilan estas casas con comedor, tres cuartos y servicios, en $25.00.

ESCOBAR 39, PISO PRIMERO. Se alquila este bonito primer piso, que tiene sala saleta y tres cuartos, en $25.00.

DIEZ 55, ENTRE AVENIDA de Acosta y Lagueruela, Lawton, con sala, comedor, tres cuartos y servicios sanitarios, $15.00.

ENAMORADOS Y SAN BENIGNO, a una cuadra de Santos Suárez, modernas casitas a precios de situación. Informa el Encargado.

INFANTA 26-B, SE ALQUILA esta casa, situada entre Santa Rosa y Cádiz, sala comedor y tres cuartos, en $20.00.

J. DELGADO Y LIBERTAD. Se alquilan tres casitas, con sala, comedor, dos cuartos, baño intercalado y jardín, en $18.00.

LAWTON 80, ENTRE San Mariano y Vista Alegre, casa con sala, recibidor, comedor, hall, baño intercalado, tres cuartos y uno en la azotea.

OBRAPIA NUMERO 83, bonito primer piso, con sala tres cuartos y baño, en $27.00.

OBRAPIA 95. SE ALQUILAN ambas plantas, con sala, comedor, 6 cuartos y uno en la azotea, en $45.00.

PRADO 96 EN LA ACERA de la sombra, propia para establecimiento de modas. Tiene una espaciosa vidriera exposición.

PROGRESO 17 PLANTA BAJA, con 350 metros. Se alquila para almacén, industria, etc.

RASTRO 18 Y 20, INMEDIATAS a Monte. Se alquilan estas casitas, en $18.00

SAN BERNARDINO 20 inmediata a San Julio. Se alquila esta casita, en $16.00.

SAN JOAQUIN 53. SE ADMITEN proposiciones para este local, esquina a Vigía, donde existió una Bodega por muchos años. También se alquilan los altos, en $30.00.

PROGRESO 15. SE ALQUILA el primer piso alto, con sala, recibidor, comedor al fondo, cuatro cuartos, baño intercalado, cuarto y servicios de criados, en $32.00.

SANTA ROSA 20-. SE ALQUILA esta casita, que tiene una gran sala, comedor, dos cuartos, baño y una espléndida azotea, en $15.00.

LAGUNAS 111, EN $25.00. Se alquila este bonito piso alto, que tiene sala, comedor y tres cuartos.

SAN NICOLAS NUM 232. Se alquilan los altos y bajos de esta casa, con sala, saleta y tres cuartos, en $25.00 y $22.00, respectivamente.

SANTA TERESA D., ENTRE Primelles y Churruca, tiene sala, recibidor y tres cuartos, en $15.00.

SITIOS 161, ESQUINA a División. Se alquila la planta baja para Bodega y un bon

ALQUILERES

NAVES-LOCALES

ALMACEN PARA COMERCIO, local de 2 plantas con dos puertas a la calle. Acaba de ser reedificado, San Rafael y Lealtad. Informes en la bodega. Informes. Teléfono 2-1556. B-1 7836 18 Mar. 18

ALMACEN NAVE de 300 metros, fachada moderna, propia para jarcia o tienda. Reina 232, entre Aguila y Oquendo. Llaves al lado. Informan: Sr. Balado, Tintorería de Reina 232. Teléfonos: FO-7594 y FO-9256. B-1 7811 13 Ab. 1

ESQUINA MURALLA, espléndida local para almacén o establecimiento con más de 1,000 metros superficiales, con el primer piso de oficinas, que consta 9 espaciosas habitaciones, con pisos de mármol y servicios. Edificio nuevo, de primera clase, arreglado situación. Informan: Manuel de Gómez 240. Teléfono A-4893. B-1 7555 10 Mar. 18

CALLE 37, MAGNIFICO salón de 20 metros de frente y 24 de fondo. Propio especialmente para establecimiento. Llaves, en la Imprenta. Muralla 85. Teléfono M-9093. B-1 7500 10 Mar. 30

SOBRE 40. ALQUILO este local esquina a Monserrate, propio para establecimiento. Llaves, al lado. Renta $20.00. Informan: Teléfonos A-8980. Edificio «Gómez Mena», Departamento 705. Obispo y Aguiar. B-1 6953 4 Mar. 19

UN HERMOSO LOCAL, propio para establecimiento, en Once de Octubre, a un precio sumamente módico, a un precio sumamente módico. Informes: Teléfs. A-1796 y M-3307. Benito. Llave en la bodega. B-1 7422 9 Mar. 19

60 DIAS GRATIS

Moderno, Concha 14, entre Reina y Guasabacoa propio para fábrica o industria a precio de situación. Informan: M-3307, Benito. Llave en la bodega. B-1 7472 9 Mar 24.

LOCAL $25.00, PARA industria o garage, salón corrido, sin columnas, 100 metros Acosta 95. B-1 7453 9 Mar. 24

LOCAL NAVE PARA GAREGE, Talleres Reparaciones, cualquier otra industria, tiene accesoria, dos habitaciones altas. Precio $30.00. Hornos número 1. Llave, Panadería. Informan: Teléfono 2-4033. B-1 7922 14 Mar. 20

APARTAMENTOS

GANGA

Frescos, cómodos y bien ventilados apartamentos de 3 habitaciones. Precio $23 esquina a M. Telf. A-4825.

B-2 8116 16 Mar. 23

APARTAMENTOS MODERNOS, grandes y chicos, preciosa vista al mar y al Golf. Precios rebajados. Elevador día y noche. Edificio «Morales», frente a San Lázaro.

B-2 8141 16 Mar. 19

SAN MARIGUARA 80. ALQUILO apartamento moderno muy fresco, cómodo y barato, tres cuartos, sala, comedor, baño y cocina de gas y demás. Informes en el 63.

B-2 8067 15 Mar. 21

J. ESQUINA A 21

Dos apartamentos nuevos, cómodos, amplísimos, excelente situación, preciosa vista, uno, dos, tres cuartos, sala, comedor, hermoso baño azulejado, etc. Véalos. Informan: el mismo.

B-2 8109 16 Mar. 20

OFICINAS Y ALMACENES

Con elevador eléctrico de pasajeros y carga

Oficios No 40

Se alquila este edificio de construcción moderna.

Se compone de cuatro pisos, más piso con 700 metros aproximadamente. Fabricación sólida de concreto.

Se recomienda para grandes firmas que pueden alquilarlo todo o por pisos. Se hacen las modificaciones y adaptaciones necesarias para el lujo que se desee.

Informes:
Machin & Wall Company
Ricla No. 8

B-2 6637 2 Mar. 30

DEPARTAMENTOS para Oficinas, bien situados, a precios módicos. Se alquilan en la casa Tacón número 8, esquina a Empedrado. Informan en la misma. Teléfono M-1231.

B-2 7515 10 Mar. 20

DEPARTAMENTOS

DEPARTAMENTOS para familias, bajos, cómodos, con cocina, baño y demás en los mismos, Gervasio 96, entre Neptuno. Informes, el Encargado.

B-3 8175 17 Mar. 20

CALLE VARELA 32, ENTRE San Miguel y San Rafael, primer piso. Alquilo Departamento con frente a la calle, espléndido, para Consultorio o para un Bufete para Abogado. Informan en el mismo. Teléf. U-3887.

B-3 8206 17 Mar. 22

CAMPANARIO LOPEZ 2, antes Enna. Departamento y habitaciones con servicio interior y luz, precios reducidos (sueño).

B-3 8071 15 Mar. 18

HABITACIONES

ALQUILAN una o dos espléndidas habitaciones amuebladas, Prado número 1, esquina a Cárcel, casa de familia de reconocida solvencia moral. Pueden ser en la misma.

B-4 8179 17 Ab. 1

SE ALQUILA HABITACION amueblada, ventana al fondo $8.00, cama matrimonio sin niños, para hombre solos. Obrapía 63, segundo piso, entre Compostela y Aguacate.

B-4 8133 16 Mar. 19

SAN RAFAEL 32, ALTOS. Se alquilan habitaciones frescas, con y sin comida, a gente de moralidad. Precios de ocasión.

B-4 076 15 Mar. 18

SE ALQUILA HERMOSAS y cómodas habitaciones, con lavabo de agua corriente, teléfono agua caliente y fría. Precios muy reducidos. Aguila 155. Telf. A-6639.

B-4 7423 9 Mar. 19

AGUACATE 30, SEGUNDO PISO, linda habitación, lavabo agua corriente, baño intercalado, confort, en casa particular. Informes: Telf. M-9450

B-4 7934 14 Mar. 18

EDIFICIO "ABADIN", Cuba 86, casi esquina Teniente Rey. Casa moderna, tranquila, habitaciones con baño corriente, amuebladas, criados, teléfono, baño caliente, desde $30.00 verdad. No comidas. A-5551

B-4 7812 13 Mar. 21

GRATAS, HERMOSAS Y FRESCAS HABITACIONES, POR LO QUE OFREZCAN

Apartamento con dos habitaciones, en Aguila número 1, esquina a Maloja, con vista a la calle. Precio $7.00, $8.00, $10.00 y $12.00. Aguila 155, en la misma. Informes: Sr. «Ricardo». Apartamento 401. Teléfono A-7830. Francisco Torres. De 1 a 4 p. m. y de 7½ a 9½ p. m.

B-4 7826 13Mar. 19

ALQUILERES

b4 HABITACIONES

PARA HOMBRES SOLOS, alquilo habitación en azotea, moderno edificio, Concordia 33, esquina San Nicolás. Véase a todas horas. Informa: Manuel Rodríguez, "La Dichosa", Obispo y Compostela. Telf. M-1804.

HABITACION ALTA independiente, con baño completo al lado, agua fría y caliente siempre, 17 y L número 19. F-6536.

B-4 8073 15 Mar. 18

BERNAZA 22. HABITACION en azotea, cuarto piso, inmune contra robo a hombre solo. Informan, enfrente número 31, bajos, $9.00 con luz; $7.0. sin luz.

B-4 7414 9 Mar. 19

EDIFICIO "CUBA", seis pisos, Empedrado 42. Se alquilan habitaciones muy baratas. Alquiler rebajado este mes. Elevador, luz, lavabo. Un local en la planta baja. Telfs. M-5113 y M-2515.

B-4 6465 28 Mar. 30

VEDADO, LINEA 91, esquina Seis, alquilo espaciosa habitación, caben 3 personas; otra, propia matrimonio ambas lavabo corriente, baño al lado. Casa honorable. Magnífica comida. Precio reducidísimo. F-5632.

B-4 7373 8 Mar. 23

b5 CASAS DE HUESPEDES

«LA ISLA», MONTE 53, por Factoría. A-9211. Precioso Departamento con vista al Parque Fraternidad, hermosas habitaciones, baños modernos, agua caliente, excelente comida. Precios reducidos.

B-5 8046 16 Mar. 18

EDIFICIO «ARECES», Prado 36, casa para familias. Departamentos y habitaciones con baño completo y todo servicio, a precio razonable.

B-5 7210 7 Mar. 23

SE ALQUILAN DOS habitaciones con comida o sin ella, en casa de familia honorable. Prado 88, altos.

B-5 7072 Mar. 18

b6 HOTELES

HOTEL "MODERNO"
GRAN OPORTUNIDAD

En este hotel de Dragones 9, esquina Aguila, el último reajuste, habitaciones, con todo servicio para matrimonio con 3 comidas $45. Apartamentos como para 3 y cuatro de familia, con todos sus servicios privados, comidas a $25, y $30 por persona con estos precios tiene usted resuelto su problema, no se olvide Hotel Moderno. Frente a la compañía de Teléfonos. M-1773, A-1377.

B-6 7915 14 Mar. 24

HOTEL QUINTA AVENIDA. Zulueta 71, esquina Dragones. Departamentos matrimonios $30, $35. Habitaciones 1 persona $18, $20. Espléndida comida. Grandes reformas. Trato esmerado. Telf. A-1000.

B-6 7862 13 Mar. 23

Nuevo Hotel Luz

AMARGURA Y COMPOSTELA

Apartamentos y habitaciones para familias, con excelentes comidas, todas con baño. $25, $28, $30, $50. $60.

M-2395

B-6 7303 8 Mar. 22

Hotel-ROMA

AVISO

50% REBAJA

En los precios de hospedaje desde el día 1 de abril. O-Reilly esq. Aguacate. Telf. M-6944.

THE SAVOY

F. Y 15, VEDADO
TELF. F-6616

Situado en un lugar alto del Vedado. Con fácil y frecuente comunicación con la Ciudad y Repartos. Rodeado de jardines. Con 600 metros de hermosos portales. Las habitaciones tienen ventilación directa, closet y baño particular, con agua fría y caliente. Precios moderados. Incluyendo tres excelentes comidas al servicio de mesas, separadas para cada familia.

B-6 7250 2 Mar. 2

SE SOLICITAN

b9 Agencias de colocaciones

"LA MATANCERA"

A-7740. Sirve rápidamente cocineras, criados, toda clase de servidumbre y empleados de ambos sexos, con referencias. Calle Sol 111. Servicio permanente a todas horas

B-9 7501 13 Ab. 11

EL MAYOR RESULTADO que puede dar esta AGENCIA DE COLOCACIONES, es dándonos tiempo razonable, para facilitarle la clase de sirviente que usted nos pida. «BEERS» AGENCIA AMERICANA Telf. A-3070 (Est. 1906).

B-9 7612 11 Mar 18

s1 CRIADAS-CRIADOS

SE NECESITAN UNA CRIADA de mano y un chofer, que tengan recomendaciones, sueldo $15.00 la criada y $25.00 el chofer. Informan, Compostela 58, bajos.

S-1 8132 16 Mar. 18

s3 MANEJADORAS

SOLICITO BUENA manejadora, que traiga referencias, para manejar dos niños. Tiene que ir al campo. Presentarse de 1 a 3 p. m., en Jovellar 29, entre M. y N.

S-3 8140 16 Mar. 19

s13 SOCIOS

COMERCIANTES EN TEJIDOS: Pequeño fabricante de géneros de punto, con buen nombre, pero con poco capital para trabajar eficientemente, vendería su fábrica, o mejor aceptaría socio con $5,000.00, para ampliar, con miras a producir, económicamente, sobre dos mil docena mensuales, de camisetas de acabado fino, como P. R. y Catalana, además de artículos de fantasía, que fabrica actualmente. Informa: A. Carbonell, Aguiar 105.

S-13 8023 15 Mar. 19

s14 SOLICITUDES-VARIAS

SE SOLICITAN PERSONAS

Que padezcan enfermedades de la piel ya sean recientes o antiguas y rebeldes a todo tratamiento y especialmente Linfangitis, para darle muestras o aplicaciones gratis, de «Acetotia Robaina» De venta en todas las farmacias. Enviaremos muestra por Correo, al recibo de 6 centavos (sels). Infanta 59, esq Estrella.

S-15 7249 7 Ab. 2

SE SOLICITAN

s14 SOLICITUDES-VARIAS

SOLICITO PROFESORA de corte, con práctica en hacer vestidos, para que me los haga en mi casa, enseñándome al mismo tiempo, a cortar por medida. Telf. FO-1557.

S-15 8033 15 Mar. 18

SE OFRECEN

s1 CRIADAS-CRIADOS

SE DESEA COLOCAR una muchacha de color, para criada de mano; tiene referencias de buenas familias. Telf. F-3038. Llame de 9 a 6.

O-1 8196 17 Mar. 20

SE DESEA COLOCAR una joven española, para todos los quehaceres de una casa de corta familia, o para criada de mano. Llame: Telf. F-3616

O-1 8134 16 Mar. 18

DESEA COLOCARSE joven española, de criada de mano o de cuartos, sabe cumplir con su obligación, desea casa de moralidad; tiene referencias. Telf. U-4352.

O-1 8121 16 Mar. 18

DESEA COLOCARSE UNA joven española, de criada de manos, sabe lavar y planchar, entiende de cocina; tiene referencias. Informan: Telf. U-8239 Lola.

O-1 8157 16 Mar. 18

UNA JOVEN ESPAÑOLA desea colocarse de ciada de manos o manejadora o de cuartos; sabe zurcir, sabe su obligación. Informan Teléfono U-7095.

O-1 8062 15 Mar. 18

SE DESEA COLOCAR una joven española de criada de manos o manejadora, tiene buenas referencias. F-6169.

O-1 8056 15 Mar. 18

SE OFRECE UNA MUCHACHA fina de habitaciones y costura, sabe perfectamente trabajar y da informes de buenas casas. Teléfono M-4789.

O-1 8057 15 Mar. 19

SE OFRECE CRIADA de mano española, sabe servir muy bien la mesa, también lavar y planchar ropa fina; tiene buenas referencias. Telf. A-3343.

O-1 8136 16 Mar. 18

¡ATENCION! SE OFRECEN dos magníficas sirvientas españolas, (26), de muy buena presencia; una criada de mano, sabe servir mesa a la rusa, y otra para manejadora, habla inglés y tiene experiencia; ambas, referencias de casas conocidas. A-3070.

O-1 8114 16 Mar. 18

PARA CRIADA DE MANO o ayudar a los quehaceres de una casa, se ofrece joven española, formal y trabajadora, desea casa de moralidad. Telf. M-4707.

O-1 8066 15 Mar. 18

CRIADO ESPAÑOL se ofrece para casa particular, práctico en el servicio de comedor; referencias de la última casa que trabajó, José. M-5295.

O-1 8129 16 Mar. 18

SE OFRECE BUEN CRIADO español, de servicio fino de comedor y ayuda de cámara; con buenas referencias de casas conocidas donde ha trabajado. Informan: Telf. U-6893.

O-1 8104 16 Mar. 20

DESEAN COLOCARSE dos jóvenes españolas, buenas criadas de mano, manejadoras o cuartos, una sabe coser; las dos tienen referencias de buenas casas. Telf. A-4792. Tintorería.

O-1 8098 16 Mar. 18

SE OFRECE JOVEN ESPAÑOL, (25), para trabajar en el comercio o bien para criado de mano o portero, alto, de buena presencia y tiene referencias de 8 años, persona honrada y muy trabajadora. Federico. A-3070.

O-1 8018 15 Mar. 19

SE DESEA COLOCAR un criado de mano español, para casa particular; tiene buenas referencias. Informes de familias conocidas, es serio y sin pretensiones; va adonde sea necesario. A-6505.

O-1 7891 14 Mar. 18

SE DESEA COLOCAR una joven española de criada de mano o manejadora; tiene recomendaciones, desea casa de moralidad. Informes: Telf. U-2058.

O-1 7930 14 Mar. 18

JOVEN JAPONES desea colocarse para criado de mano y al comedor, sabe bien su trabajo sin pretensiones y es muy formal; tiene buenas referencias. Telf. U-8153.

O-1 7813 13 Mar. 18

s2 COCINERAS-COCINEROS

BUENA COCINERA REPOSTERA, del país, se ofrece para casa particular; tiene referencias y duerme en la colocación. Informan: Avenida Bélgica 13, Tintorería. Telf. A-5252.

O-2 8115 16 Mar. 19

PARA COCINAR Y LIMPIAR, se ofrece muchacha española; tiene buenas referencias. Informan: Telf. A-0839.

O-2 8142 16 Mar. 19

SE OFRECE UNA ESPAÑOLA, para casa particular; para cocinar y limpiar, si es necesario; tiene muy buenas referencias de donde trabajó y va a los Repartos. A-6505.

O-2 8099 16 Mar. 18

SE OFRECE MUCHACHA de color, superior cocinera, entiende repostería, sabe lavar y planchar bien, prefiere dormir fuera; otra buena criada o manejadora; ambas referencias buenas. Telf. M-7122.

O-2 8097 16 Mar. 18

DESE COLOCARSE una cocinera de mediana edad, sabe cumplir con su obligación y no duerme en la colocación. Baños 49. Telf. F-1762.

O-2 8089 16 Mar. 18

SE DESEA COLOCAR una buena cocinera, sabe bien cocinar y ayuda a la limpieza, de mediana edad. Referencias las que deseen. Informan: U-4742.

O-2 7760 12 Mar. 17

SE DESEA COLOCAR una señora de mediana edad y una joven de color, para cocinar y ayudar a la limpieza; duermen en la colocación y tienen buenas referencias. Telf. F-5122

O-2 8048 15 Mar. 18

COCINERO: JOVEN español desea casa particular, tiene buenas referencias, cocina a la francesa española, criolla y americana, pastelero y repostero en general, y hace pan. Teléfono A-0850.

O-2 8061 15 Mar. 18

SE OFRECE COCINERA repostera para cocinar o cocinar y limpiar, tiene referencias. Teléfono A-5928.

O-2 8060 15 Mar. 18

SE OFRECE UNA COCINERA repostera y un chauffeur. Tienen referencias. Informan Teléfono F-4747.

O-2 8070 15 Mar. 18

SE OFRECE BUEN COCINERO español, cocina criolla, española y francesa, repostería y pastelería, agradable sazón, limpio en su trabajo, es hombre solo y salé al campo. M-4102.

O-2 8110 16 Mar. 19

PARA COCINAR, SE OFRECE señora de color, que sabe cumplir con su obligación; buenas referencias. Telf. M-7078.

O-2 8108 16 Mar. 18

COCINERO Y REPOSTERO asitático, entendido en su oficio, se ofrece para casa particular, es fino y limpio; buenas referencias. Informes: Telf. U-7902.

O-2 8103 16 Mar. 21

JOVEN CHINO, MAESTRO cocinero, repostero se ofrece, cocina criolla, española y americana, práctico, aseado, cumple con su obligación y tiene buenas referencias. Informes: Telf. A-4324, Tintorería, Manrique 103.

O-2 8119 16 Mar. 19

SE OFRECE ESPAÑOLA para cocinar y limpiar, siendo corta familia, no le importa lavar alguna ropa; tiene buenas referencias. Telf. A-3343.

O-2 8135 16 Mar. 18

DIARIODELAMARINA* DIARIODELAMARINA* DIARIODELAMARINA* DIARIODELAMARINA* DIARIODELAMARINA*

Con la garantía de que su solicitud llega a los hogares de miles de suscriptores

—PUEDE USTED POR:

20 CTS
DOS DIAS
25
PALABRAS

Alquilar, Vender, Comprar, Cambiar, Arrendar, etc. etc. etc.

Ofertas de: Oficinistas. Criados, Aprendices, etc. etc.

15 CTS
DOS DIAS
25
PALABRAS

Si le es urgente su solicitud, utilice la Pág. de ULTIMA HORA.

Departamento de Anuncios Clasificados

A-3333 Telfs M-7911

DIARIODELAMARINA* DIARIODELAMARINA* DIARIO

SE OFRECEN

s2 COCINERAS-COCINEROS

SE DESEA COLOCAR una señora española, joven, para cocinar, cocina a la criolla y española, entiende de repostería, hace plaza si se desea; tiene referencias y no duerme en la colocación. Informan: Figuras 72. Telf. A-8755.

O-2 8118 16 Mar. 19

DESEA COLOCARSE muy buena cocinera repostera española, (40), de muy buena presencia, sabe hacer toda clase de repostería fina, americana o española y no tiene inconveniente en ir al campo; referencias de la Sra. Dr. Saavedra, dos años y Mrs. Gester, una año. Preguntar: Angela. Telf. A-3070.

O-2 8113 16 Mar. 18

SE OFRECE UNA BUENA cocinera española, cocina a la española y criolla, sabe de repostería y tiene buenas referencias. Informan: Telf M-3430.

O-2 8137 16 Mar. 18

DESEA COLOCARSE cocinero asiático, joven, experto toda clase cocina y repostería, sin pretensiones, habla bien español; va a cualquier punto y tiene referencias de buenas casas. Telf. A-4792.

O-2 8131 16 Mar. 18

CHINO COCINERO se desea colocar en casa de familia, cocina bien a la criolla, española y toda clase de repostería. Llame a José Lam. F-6134.

O-2 8024 15 Mar. 18

DEL CAMPO, OFRECE una buena cocinera, práctica, trabajadora, con referencias, buenas aptitudes para la cocina, duerme o no en la colocación, buen carácter. M-3272.

O-2 8020 15 Mar. 18

SE OFRECE UN COCINERO para casa particular, huéspedes o comercio, con referencias. Telf. M-5402.

O-2 7489 10 Mar. 18

s8 CHOFERES

SE DESEA COLOCAR un joven español para chofer de casa particular, tiene referencia. Informan en el teléfono X-2341.

O-8 8069 15 Mar. 18

CHOFER ESPAÑOL desea colocarse en casa particular o de comercio, desea casa seria, si no no se molesten; tiene buenas referencias. Telf. A-1728

O-8 2029 15 Mar. 18

JOVEN ESPAÑOL chofer, desea colocarse en casa particular o comercio; tiene referencias. Telf. U-2154.

O-8 8054 15 Mar. 18

DESEA COLOCARSE chofer español, experto toda clase de máquinas, verdadero mecánico; sin pretensiones y con esmeradas referencias de casas conocidas. Telf. A-4792.

O-8 8130 16 Mar. 18

CHOFER ESPAÑOL, competente en en cualquier marca, con buenas referencias y módicas pretensiones, ofrécese a particular o comercio. Telf. U-5417.

O-8 8040 15 Mar. 18

s9 JARDINEROS

SE OFRECE JARDINERO y agricultor japonés, desea colocarse en casa particular o finca; tiene recomendaciones buenas. Telf. A-6931.

O-9 8128 16 Mar. 19

o-14 OFERTAS VARIAS

MATRIMONIO ESPAÑOL desea colocarse como encargado casa inquilinato o casa particular, ella es una buena cocinera, él de criado; tienen buenas referencias. Informan: Telf. A-5090.

O-14 8013 15 Mar. 18

COMPRAS

1 CASAS

COMPRO UNA CASA en La Habana, de $5,000.00, poco más o menos. El vendedor ofrecerá, en persona, al comprador, en Obispo número 15-A.. Casa de Cambio, Francisco Lorenzo.

C-1 7764 13 Mar. 19

v9 Muebles y Prendas.

COMPRO MUEBLES, máquinas coser, escribir, burós, neveras, baúles, maletas, mamparas, divisiones, cristal, efectos eléctricos, ventiladores, efectos cocina. Cambio bombillos. Negocio rápido. Avíseme. Telf. A-6620. Salud 3.

C-9 8203 17 Mar. 23

U-4060: COMPRO MUEBLES. Liquido casas completas, objetos Arte, antigüedades, adornos, bronces, porcelanas, plata, columnas marmol, etc. Libros, oro viejo. Compro todo. Negocio rápido. Telf. U-4060.

C-9 7835 13 Mar. 23

COMPRAS

9 MUEBLES PRENDAS

COMPRAMOS JOYAS, monedas, oro, plata y platino, inclusive rotas, pagando el mejor precio. Establecidos desde 1893. Buró de Pignoraciones, a interés reducido. Obrapía 105.

C-9 8139 16 Mar. 31

COMPRO ORO Y PRENDAS de oro, rotas o sanas. Pago los mejores precios. Avise: Telf. A-4412.

C-9 8036 15 Mar. 25

A-4559: COMPRO BAULES objetos Arte, muebles, libros, ropa hombre, pianos, burós, nevera, efectos clínicos, oro, antigüedades, archivos, porcelanas. Pago bien. Negocio rápido. A-4559.

C-9 7815 13 Mar. 18

U-4800: MUEBLES DE OFICINA

Compra-venta. Burós libreros, estantes, archivos, cajas caudales, máquinas de escribir y sumar. Casa de Compra-Venta. Zanja 52. U-4800.

C-9 7549 10 Mar. 18

15 OBJETOS VARIOS

COMPRO VARIOS TOLDOS de uso, de varios tamaños, no importa color, en buen estado. Informan: Telf. A-4517.

C-15 5449 15 Mar. 19

U-2530: COMPRO OBJETOS de Arte, (sanos o rotos), antigüedades, bronces, porcelanas, mármoles, marfiles, muebles, pianos antiguos, platos de títulos y de pared, vajillas, plata y oro. Pago bien y operación rápida. U-2530.

C-15 8127 16 Mar. 26

SE COMPRA REFRIGERADOR eléctrico comercial, a precio de situación. Dirigirse a E. García, República 63, Artemisa.

C-15 7889 14 Mar. 19

M-2677: COMPRO OBJETOS Arte muebles antiguos, modernos, porcelanas, bronces, oro, plata, máquinas escribir, coser, archivos, lámparas, casas enteras, radios, pianos, baúles, maletas. Todo valor. M-2677, Duvillere.

C-15 7805 13 Mar. 18

CAMBIOS

1 CASAS

CAMBIO HERMOSO CHALET

Por Bodega, Lechería o check de cualquier Banco. Costó $18,000.00 hace tres años, se valora en $6,000.00. Detalles: San Rafael y Oquendo, Café, de 1 a 4. Angel Alvarez.

CC-1 8021 15 Mar. 21

ARRENDAMIENTOS

3 FINCAS RUSTICAS

A LA SALIDA DE ARROYO Arenas y frente a Bustamante, se alquila la quinta de recreo «Villa Esperanza». También se vende.

AA-3 8096 16 Mar. 18

MAGNIFICO NEGOCIO

Por embarcarme arriendo en $2,500.00 anuales, el Balneario, Restaurant y Cantina de la Playa «Hawaiana» en Guanabo que dejó libre el año pasado más de $10,000.00. Es el mejor negocio para persona que pueda atenderlo, invirtiendo muy poco dinero. Acepto checks certificados. Sr. Medel. F-8594, de 2 a 4.

AA-4 8087 16 Mar. 20

VENTAS

1 CASAS

SE VENDE, EN LO MEJOR de 17, esquina fraile, moderna casa, dos plantas. Precio: $18,000.00. Informan: 17 núm. 249.

V-1 8172 17 Mar. 21

SE VENDE LUJOSA CASA en Mayía Rodríguez, compuesta de jardín, portal, sala, tres cuartos, baño intercalado, comedor al fondo. Precio: 2,800 pesos. Olazábal. Telf. M-1537. Obispo 59.

V-1 8146 16 Mar. 19

¡PERO QUE GANGA! Se vende en $1,000.00 con $400.00 de entrada y el resto como lo indique el comprador, una casa con portal, sala, dos cuartos, baño, cocina, patio y traspatio, techos monolíticos, cercada de mampostería, Avenida Cuarta número 15, entre 2 y 3, Buena Vista. En la misma informan.

V-1 8042 15 Mar. 19

CHALET, VEDADO, $1,000.00 contado, más $3,000.00, con facilidades, nuevo, hermosísimo. Calle 19, tiene garage. Costó muchísimo más, pero necesito venderlo. F-5397.

V-1 8030 15 Mar. 18

VENTAS

1 CASAS

VEDADO

Aprovechehn ganga, casa esquina, 2 plantas, Calle 17, Vedado. Regalo en $4,00.00, resto a plazos. Quintana, Chacón 23. A-7733 y FO-2188.

V-1 8147 16 Mar. 19

PARA RENTA

Vendo edificio, compuesto de 6 casas, de sala, comedor, 2 cuartos, baño intercalado, cocina y patio. Precio: $12,000.00. Renta: $130.00. Quintana, Chacón 23. A-7733.

V-1 8148 16 Mar. 19

VEDADO

Calle 19, cerca de G., espléndida casa, de planta baja, 5 cuartos, 2 baños, todos los cuartos decorados. Su gran oportunidad. Dinero en Hipoteca al 6 y medio por ciento. Telf. A-2474. G. Delmonte, Habana 84.

V-1 8012 16 Mar. 18

VEDADO

En Calzada, casi frente al Parque, 2 plantas, $18,000.00, muy fresca. 6 cuartos, 2 baños. Facilidades pagos. Dinero en Hipoteca al 6 y medio por ciento. Habana 84. A-2474. G. Delmonte.

V-1 8011 16 Mar. 18

URGE VENTA, ASUNTOS de familia, casa antigua, mejor Vedado, 683 metros, sin gravamen. Ultimo precio: $4,700.00. Trato sólo interesado. Razón: Chacón 33, esquina Aguacate. 2 a 5, laborables.

V-1 7964 14 Mar. 19

$500 CONTADO, Y RESTO a pagar con facilidades, vendo casa moderna mampostería, portal, sala, comedor y 3 cuartos, San Francisco (Lawton). Suárez A-9211, de 12 a 2, Monte 53, altos.

V-1 7988 14 Mar. 19

GANGAS, 2 CUARTOS mampostería y azotea, 4 x 4, comedor, cocina, cuartón madera grande atrás, 2 solares y otros detalles. Todo: $650.00. Dueño: Pasaje A, número 5, entre 6 y 7, Buena Vista, Marianao.

V-1 8107 16 Mar. 19

EN $2,000.00 VENDO, Concepción 61, regia casa. Véala en seguida que es un negocio para ganarse $1,000.00 antes de un mes. Dueño: M-8862 y A-9551.

V-1 8022 15 Mar. 18

CASA MODERNA, Estrada Palma, amplia, jardín, portal, sala, hall, comedor, 5 cuartos, dos cuartos baño pantry, cocina, cuarto y servicio criados, garage, traspatio, techos monolíticos. Costó $15,000.00, la doy en $6,000.00. Otra muy buena, 4 cuartos. $3,500.00. Monte 317. A-1988.

V-1 7941 14 Mar. 18

INVIERTA SU DINERO. Vendo en $6,000.00 dos casas libres de gravamen, de agua, contribuciones y aseguradas en $5,000.00, Acosta 78 y 80. Informes: FO-7078.

V-1 7872 14 Mar. 24

2 SOLARES

SANTA AMALIA. Con $450.00 contado, resto plazos o hipoteca, hermoso solar esquina, 1,930 varas. Precio situación, San Ignacio 53.

V-2 8151 16 Mar. 22

2 SOLARES REGALADOS, uno Calle Montoro, próximo Carlos III, a $5.00 la vara; otro Loma Chaple, brisa, con 20 varas frente, $1.80 vara. Admito cheques. Informan: Telf. F-2225.

V-2 8176 17 Mar. 22

SOLAR, CALLE 23, VEDADO, en $2,500.00, con facilidades. Es lo más barato del Vedado, buena medida, bien situado. Urge mucho la venta, Rodríguez. F-5397.

V-2 8031 15 Mar. 18

2 SOLARES REGALADOS, uno Calle Montoro, próximo Carlos III, a $5.00 la varaá otro Loma Chaple, brisa, con 20 varas frente. $1.80, vara. Admito cheques.

V-2 7529 10 Mar. 20

4 ESTABLECIMIENTOS

VENDO CAFE-LECHERIA

Esquina, extensa barriada, montado a todo gusto, ideal para dos jóvenes ansiosos hacer dinero, $700.00. Urge su venta por pronto viaje. Cuenya, Monte y Someruelos, Café.

V-4 8195 17 Mar. 22

SE VENDE LA MEJOR Tintorería de La Habana, mucha clientela y toda maquinaria moderna, «La Toja», San Nicolás 60.

V-4 8202 17 Mar. 20

VENDO FONDITA, CERCANIAS Capitolio, sitio céntrico, cómodo. Alquiler ideal para matrimonio buscarse la vida, $12.00 a $14.00 diarios carta. $175.00. Cuenya, Monte y Someruelos, Café.

V-4 8144 16 Mar. 25

VENDO BODEGA: dentro del gran comercio de lujo, algo bueno verdad, a prueba me la dieron y así la doy $1,500, facilidad pago, Cuenya, Monte y Someruelos, café.

V-4 8159 16 Mar. 19

6 AUTOMOVILES ACCESORIOS

SE VENDE «CHEVROLET» 1932, cinco pasajeros, dos puertas, tipo coupé-sport, nuevo, $500.00 casch. Calle 29 número 38, entre A. y B., Vedado.

V-6 8183 17 Mar. 20

CARRO CERRADO, 5 pasajeros, 4 puertas, 6 ruedas de alambre, moderno, se vende muy barato, chapa particular, del corriente año informan: teléfono FO-2316.

V-6 8164 14 Mar. 18

SE VENDE CUÑA DODGE Brothers, de cuatro pasajeros, moderna, pintura de fábrica, seis gomas nuevas. Informes: U-4985. Para verla: Quinta Avenida y 4, Reparto Miramar.

V-6 8122 16 Mar. 24

SE VENDE UN COMPRESOR de aire para garage o taller de pintura. Precio de situación, Muralla número 3. Telf. M-9206.

V-6 8014 15 Mar. 18

CIEN PESOS, VENDO «ESSEX» cerrado, perfectas condiciones, cinco pasajeros. Informes: Gustavo Rodríguez. Edificio «Bacardí».

V-6 8005 15 Mar. 19

7 MAQUINARIAS

ALTERNADORES, DINAMOS, motores de gasolina, petróleo y eléctricos, de todas clases, bombas, reparaciones. Rastro El Bobo. Infanta, entre San Miguel y San Rafael.

V-7 7859 13 Mar. 28

v9 Muebles y Prendas.

JUEGO SALA MODERNO, completamente nuevo, $30.00; sillón de inválido, nuevo, $15.00; barguefio-escritorio, $8.00; dos sillones mimbre, modernos, $7.00; máquina, ovillo central, $20.00. Prado 60, altos.

V-9 8112 16 Mar. 18

OBJETOS DE ARTE, propios para regalos de distinción. Vendemos a precios ínfimos, 'La Predilecta", San Rafael y Oquendo, porcelanas, bronces, marfíl, marmol, plata, platos de títulos y muchas antigüedades.

V-9 8128 16 Mar. 26

EXTRAORDINARIO JUEGO cuarto nuevo, moderno, lunas al aire, lo doy en $35.00. Urge venta, Jesús del Monte 93, (altos), frente Alejandro Ramírez.

V-9 8101 16 Mar. 18

VENDO ELEGANTE JUEGO cuarto, barniz 2 tonos, con cómoda, $32.00; juego comedor, modernista, baratísimo; juego cuarto, 3 cuerpos, $40.00, A-5704. Jesús del Monte 27, altos, cerca Esquina Tejas.

V-9 8026 15 Mar. 18

POR EMBARCARME: Por lo que ofrezcan: 1 juego de sala. 1 juego de comedor completo. 2 sillones de portal, todo flamante. Gloria 40, bajos, de 11 a 2 y 7 a 9 p. m.

V-9 7848 13 Mar. 19

VENTAS

v9 Muebles y Prendas.

OBJETOS DE ARTE

Vendemos preciosos jarrones, porcelanas muy finas, figuras bronce, marmol y marfil; lámparas bronce, de comedor y sala; muebles antiguos y modernos, a precios increíbles, «Los Tres Hermanos», Consulado 94 y 96. A-4775.

V-9 8035 15 Mar. 22

MUEBLES EN GANGA

Juegos de cuarto, Arte Moderno $4.00 mensuales. Comedor, caoba, último estilo, $3.00 mensuales. Sala o recibidor, modernísimos, $3.00 mensuales. Juego cuarto, tres cuerpos, caoba, últimas creaciones, $5 00 mensuales. Precios muy bajos.

GRANDES FACILIDADES U-5427.

"LA EMINENCIA", NEPTUNO 188

V-9 5701 19 Mar. 21

SE VENDE UN JUEGO de sala; un escaparate cedro, tres lunas; un radio chico y una victrola. Todo en $60.00. 27 número 76,entre L. y M.

V-9 7996 15 Mar. 9

VENDO REGIO JUEGO recibidor, estilo inglés, cojines; otro, piel búfalo, 3 piezas, alfombra; juego mimbre y juego cuarto Luis XV. Palisandro, Oquendo 28, bajos, entre Zanja y Salud.

V-9 7834 13 Mar. 18

MUEBLES DE TODOS estilos, especialmente Arte Nuevo y fabricación rápida a elección del cliente, con grandes rebajas, al contado y con facilidade de pago. Tenemos comprador para sus muebles, en cambio por los nuestros, y liquidamos a como quiera todos los atrasados. Alquilamos, incluso los de lujo, dándole opción a comprarlos, con la mitad de rebaja. La Casa Ruisánchez, (que anuncia la verdad), Angeles 13, esquina a Estrella, (del 25 al 31). Telf. A-2024.

V-9 6600 2 Mar. 31

NECESITO VENDER a la mayor brevedad mis muebles, cuarto, sala, comedor y demás adornos. (Me urge). Concordia 31 altos, esquina San Nicolás.

V-9 7341 8 Mar. 23

«UNA CASA COMPLETA» de muebles y lámparas, $10.00 mensuales: Un juego cuarto, juego comedor juego sala, nevera, 3 lámparas, 2 sillones-portal, 1 cama-niño, 1 fiambrera. Todo: $10.00 mensuales. Libre conducción. Ventas a plazos, a toda la Isla «La Comercial». Neptuno 153.

V-9 7885 13 Ab. 12

¡ASOMBRESE! JUEGO CUARTO, sala comedor, $1.00 semanal, sin dinero fondo, ni fiador. «La Predilecta», San Rafael 171, entre Oquendo y Marqués González: juegos cuarto, $25.00; sala, $10.00; camas, $3.00. Facilidades pagos. Alquilamos, cambiamos, reformamos, guardamos muebles.

V-9 7439 7 Abr. 8

UNA CASA COMPLET

AL MARGEN DEL CABLE

DIRECCIONES ALEMANAS

(Por RAUL MAESTRI)

LOS varios comicios celebrados últimamente en Alemania constituyen, verdaderamente, una unidad. Primero: por la casi simultaneidad con que se efectuaron todos, nacionales, provinciales y municipales. Segundo: porque más allá de las circunstancias locales y personales presentes en toda elección, hermana a estos diversos actos un carácter plebiscitario que se hizo ostensible desde los primeros momentos de la campaña electoral. Tercero: prueba de ello es que, en grandes líneas, los resultados acusan un inusitado paralelismo.

Si se recuerda, además, que en un Estado tan importante como Baviera, donde no había planteado problema electoral, el gobierno de Berlín intervino de la manera drástica que sabemos por el cable, el cuadro de la recomposición política de Alemania resultará más completo.

En estas condiciones cabría hablar de una relativa clarificación de la vida política alemana. Si es verdad que el procedimiento parlamentario y electivo dice algo, debe haberlo dicho todo—o casi todo— en esta ocasión. El tanto por ciento de votantes ha sido el mayor que se recuerda, casi un 90 por 100. La propaganda y la gravedad misma de la decisión sirvió para vencer la indiferencia. Esta movilización de los electores tibios se acepta generalmente—como al día siguiente de la elección nos atrevimos a suponer nosotros—como el factor principal para el triunfo extraordinario del Partido Nacionalsocialista en las elecciones de noviembre de 1932 este Partido obtuvo el 33.1% de todos los votos y ahora el 43.7%. Los dos Partidos marxistas—comunista y socialista—han experimentado una pérdida, con relación a la última elección nacional indicada, de un 6.9%; los dos Partidos católicos—Centro y Populista Bávaro—perdieron menos de un uno por ciento; todavía menor ha sido la pérdida sufrida por los nacionalistas, que ahora figuraban—con los «Cascos de Acero»—bajo el alusivo nombre «Frente de Combate Rojo-Blanco-Negro»; los demás Partidos ya estaban reducidos a la insignificancia.

Es imposible precisar la proporción de votantes marxistas y católicos que, a estas alturas, se hayan dejado atraer por la oratoria y las promesas «nazis». Sin duda, ha habido una tendencia en ese sentido sobre todo en el campo. Sin embargo no debe haber sido, ni absoluta ni relativamente, muy considerable. Otro tanto sucede con respecto al electorado nacionalista. Pero bastan las cifras transcritas para ver que aún en la eventualidad contraria no se lograría explicar el aumento de más de un 10 por 100 de los votos nazis. La hipótesis más verosímil es la ya adelantada: por una parte, el Partido Nacionalsocialista ha logrado sostener la fidelidad de sus antiguos adictos y se ha sumado otros nuevos entre los electores de esta emergencia.

No parece excesivo imaginar que, dados los nuevos métodos de gobernación alemana, no todo ha sido fruto de una absoluta espontaneidad. La sistemática persecución contra los Partidos marxistas colocó a estos en una posición electoral muy desfavorable. Pero la relatividad de esta circunstancia salta a la vista si se recuerda la resistencia que, inclusive en esta situación, ha mostrado el Partido Socialista, resistencia muy superior a la del Comunista. El segundo ha perdido, en por cientos, doble que el primero.

Para el desarrollo inmediato de la política alemana es el siguiente un dato de positiva trascendencia: mientras Hitler consolidaba notablemente su posición—en las urnas y en el gabinete—el frente «Blanco-Rojo-Negro» (nacionalistas de Hugenberg y «Cascos de Acero») lograba apenas mantener su nivel anterior. De hecho, perdieron un 0.3%. Dato de relevancia ya que, conforme pasa el tiempo, cabe esperar más fundadamente una lucha en el seno mismo del actual gabinete, entre Hitler, Goering, Frick y Goebels de una parte y los restantes Ministros de otra, ante todo von Papen y Hugenberg. Y Hindenburg más allá de ambos grupos, aunque no más allá de los feudos de la Prusia Oriental.

Aparte de sus enemigos exteriores—en función de los cuales surgió a la vida—este gabinete está amenazado, ab ovo, de este cisma. Es casi una trágica posibilidad cismática, porque resulta independiente de la voluntad de los actores. Esto es: Hitler y sus lugartenientes pueden desear, en algún momento de contentura ministerial, la paz a todo precio con sus actuales colegas, inclusive al precio de traicionar lo que hasta ayer han predicado. Pero si lo hacen, es casi más que probable que las masas enfebrecidas reaccionen airadamente. Por otra parte: la clientela que ellos han formado, y a la cual se deben, es estructuralmente diferente a la clientela en que se apoyan los distinguidos miembros del «Club de Señores» de Berlín que hoy participan del Poder. Son clientelas irreconciliables. Por lo mismo, parece verosímil que a la larga unos y otros gobernantes se vean en una irreconciliable posición recíproca.

Mientras tanto, Hitler no pierde el tiempo y extiende sus tentáculos. Crea un Ministerio para su amigo Goebbels; estabiliza la incorporación a la Policía de su ejército privado; impone a Goering como Comisario de Prusia, puesto importantísimo; perora y viaja. Todavía no parece llegada la hora de la rehabilitación objetiva del país. Y esto último es un tercer y grandioso problema.

Los estadistas americanos estudian los planes de Mc Donald para el desarme

Los Estados Unidos no parecen hallarse muy dispuestos a intervenir en la solución de las disputas emanadas del pacto de París

En lo que se refiere a las cláusulas relacionadas con el desarme naval, militar, etc., el Gobierno americano aprueba casi por completo el plan británico, toda vez que sus cláusulas son casi idénticas a las presentadas por Hoover y aprobadas por Mr. Roosevelt

WASHINGTON, marzo 17. (AP.) Los estadistas americanos que están estudiando los planes de desarme universal presentados ayer en Ginebra por la delegación de la Gran Bretaña, se ven confrontados por una decisión importantísima, pues no parecen dispuestos a permitir que los Estados Unidos intervengan para dar solución pacífica a las disputas que inevitablemente surgirán entre las naciones firmantes del Pacto de París.

Este asunto es el más importante, desde el punto de vista americano, de todos los que fueron expuestos en el informe del premier Ramsay Mac Donald.

En lo que se refiere a las cláusulas relacionadas con el desarme naval, militar, etc., el gobierno americano, aprueba casi por completo el plan británico, pues las proposiciones son casi idénticas a las que fueron presentadas hace algún tiempo por el ex-presidente Hoover y aprobadas en principio por Mr. Roosevelt.

Por otra parte, en lo que se refiere a los planes de seguridad expuestos por Mac Donald, no es del agrado de los estadistas americanos, pues obligaría a los Estados Unidos a tomar parte en las disputas entre las naciones europeas.

La plataforma democrática apoya el plan de aprobar sin enmiendas el Pacto de París que elimina la guerra, mediante consultas internacionales.

La política seguida por el gobierno de Hoover era la de consultar con las demás naciones firmantes del Pacto. Así lo hizo cuando amenazaba la guerra ruso-china, y también durante el conflicto sino-japonés.

Los Estados Unidos, sin embargo, nunca han prometido, de ante mano, participar en las gestiones para resolver un conflicto internacional. Los americanos siempre se han reservado el derecho de obrar independientemente de acuerdo con las circunstancias del caso y sus propias conveniencias.

Al tratar de satisfacer las demandas francesas de garantías internacionales, para resguardarse de un posible ataque, cosa que París exije a cambio de ciertas concesiones en el desarme el plan de Mac Donald, impone a los Estados Unidos el deber de participar en la solución de cualquier conflicto que se considere amenazante para las naciones firmantes del Pacto de París.

DALADIER CONFERENCIA CON MAC DONALD EN LONDRES

PARIS, marzo 17. (AP.) El primer ministro Edouard Daladier irá a Londres la semana próxima para tratar de las deudas entre gobiernos y acerca del patrón oro con el primer ministro Mac Donald.

La visita servirá para ampliar las conversaciones que están sosteniendo ya sobre esas cuestiones Georges Bonnet, ministro de Hacienda, y el Canciller del Exchequer Neville Chamberlain.

El viaje del primer ministro se realizará mientras Edouard Herriot y otros jefes intentan crear una corriente de opinión en la Cámara de los Diputados favorable al pago de $19,000.000 de la deuda de guerra a los Estados Unidos que se venció el 15 de diciembre.

M. Daladier está especialmente interesado en el problema del patrón oro así como en conocer la reacción británica a los esfuerzos americanos para provocar la estabilización de la libra sobre esa base.

En los círculos parlamentarios se dice que la iniciativa para el pago de la deuda a los Estados Unidos debe partir del Gobierno, pues no es probable que la tome la Cámara donde algunos partidos se opusieron terminantemente a ese pago cuando el asunto se llevó a ella.

ESPERA DALADIER QUE MAC DONALD VUELVA A PARIS

PARIS, marzo 17. (AP.) El primer ministro Daladier, a su regreso de Ginebra esta noche, anunció que si el primer ministro Mac Donald y el ministro de Estado Sir John Simon de Inglaterra no hicieran el vuelo desde Roma a Inglaterra, se detendrán en París, probablemente el martes por la mañana.

Este plan, dijo el primer ministro francés, le permitirá así como al ministro de Estado Paul-Boncour enterarse directamente de los resultados de la conversación de los ingleses con el primer ministro Mussolini de Italia.

MUSSOLINI SALDRA A RECIBIR A MAC DONALD

ROMA, marzo 17. (AP.) El primer ministro Mussolini tiene el propósito de salir mañana al encuentro al primer ministro Ramsay MacDonald y al secretario de Estado John Simon, de la Gran Bretaña, y dejar terminados los preliminares de la conferencia durante los cuarenta minutos que durará el viaje de regreso a esta capital.

Esto permitirá al jefe del Gobierno entrar de lleno por la tarde en discusiones que, según espera, servirán para solucionar las dificultades políticas de Europa.

La Roma oficial espera con impaciencia la llegada de los estadistas ingleses confiando en que sus conversaciones con Signor Mussolini formará la base de un convenio para el desarme y de cooperación con las grandes naciones europeas.

Esta será la primera ocasión que se reunen los dos primeros ministros que en otra ocasión hicieron sus armas en el partido socialista y también la primera visita de Ramsay MacDonald a Londres desde 1920.

AUSTRIA LLAMA A LAS FILAS A LAS RESERVAS

Estudiantes hitleristas y marxistas se fueron ayer a las manos en la capital

VIENA, Austria, marzo 17.—(AP).—Se anunció oficialmente esta noche que el presidente Milas ha llamado a una parte de las reservas militares con el fin de que ocupen las vacantes que existen en el ejército austriaco.

El tratado de St. Gearmain permite a Austria un ejército de 30,000 hombres y la actual fuerza del mismo es sólo de 23,000.

HITLERISTAS Y MARXISTAS SE ACOMETEN EN VIENA

VIENA, marzo 17.—(AP).—El Instituto Anatómico de Viena fué escena de un enorme escándalo hoy con motivo de un refriega entre estudiantes hitleristas y marxistas, resultando heridos dos profesores y cinco estudiantes.

Los estudiantes hicieron uso de los puños y lanzaron por el aire libros y sillas, oyéndose en medio del escándalo gritos de «fuera los judíos».

La policía tuvo que intervenir para apaciguar los ánimos.

También se han registrado choques entre socialistas y nazis en otras partes de Austria, particularmente en el Tirol.

GORDON LEWIS, ACTOR DE LA PANTALLA, PUSO FIN A SU VIDA, AYER

TUCSON, Arizona, marzo 17.—AP.—Gordon Lewis, de 42 años de edad, actor de carácter de la pantalla, se mató hoy en ésta, haciéndose un disparo en la cabeza.

Lewis ingresó en la cinematografía hace quince años y trabajó para los estudios Fox, R. K. O. y Mack Sennett.

TUVO UNA RECAIDA EN SU ENFERMEDAD EL CARDENAL Mos. BOURNE

SAINT LEONARDS, Inglaterra, sábado, marzo 18.—AP.—El cardenal Francis Bourne, que estaba convaleciente de una reciente enfermedad, sufrió una recaída el viernes por la noche y los médicos estiman que su estado es crítico.

UN ESTUDIANTE PILOTO DE AVIACION PERECIO AYER EN UN ACCIDENTE

CONFORT, Tejas, marzo 17.—AP.—Charles D. Rogers, piloto estudiante del aerodromo de Kelly Field, perdió la vida anoche, cuando su avión descendió violentamente en la región montañosa que se encuentra a 15 millas al suroeste de Confort.

El cadáver del aviador fué hallado esta tarde por un grupo de personas que había acudido a pie en busca de los restos del avión, que fueron localizados por los aviadores, desde el aire.

Se rumora que el duque de Spoleto primo del Rey de Italia se casará pronto con una joven norteamericana

El Duque Spoleto, uno de los «solteros más elegibles» de Europa, primo del Rey de Italia, visitó los Estados Unidos, y según se rumora, con el fin de contraer matrimonio con una bella sobrina del Tío Samuel. Se espera que pronto se anuncie su compromiso con Miss Marjorie Glasgow, joven atleta americana. El Duque conoció a Miss Glasgow el año pasado en Londres, y aparentemente quedó locamente enamorado de la joven y bella americanita. Varias veces se ha rumorado que el apuesto Duque estaba comprometido, asegurándose en una ocasión que había pedido formalmente a la Infante Beatriz, hija del ex rey Alfonso XIII. Debido a sus afiliaciones políticas (es miembro activo de la Juventud Fascista) el Duque está custodiado por la policía americana, aunque aparentemente no necesita de la ayuda de nadie para defenderse, pues es un atleta consumado, experto en casi todos los deportes.

Legisladores comunistas custodiados por la policía

Todos los contratos de los hospitales de Berlín con médicos judíos, comunistas y socialistas serán cancelados en seguida

Al izarse la bandera de Hitler en la estación ferroviaria de Baden, en territorio alemán, se originaron graves choques y encuentros subsiguientes con la policía que en No. de 300 hombres dió repetidas cargas, efectuando 120 detenciones, entre ellas un consejero nacional

KARLSRUE, Alemania, marzo 17. (AP).—Todos los miembros socialistas y comunistas de la Dieta de Baden, y los representantes al Reichstag recientemente electos por este distrito, están bajo custodia especial de la policía, como consecuencia de los disparos hechos por el representante socialista Nussbaum, quien mató a un vigilante e hirió a otro de gravedad.

Al mismo tiempo se clausuró toda la prensa izquierdista del Estado, y se prohibieron las reuniones en centros comunistas y socialistas.

SERAN CANCELADOS LOS CONTRATOS CON LOS MEDICOS JUDIOS, SOCIALISTAS Y COMUNISTAS

BERLIN, marzo 17. (AP).—Julius Lippert, comisionado nazi de Berlín, anunció esta noche que tiene la intención de cancelar todos los contratos que tienen celebrados los hospitales de esta capital con médicos judíos, socialistas y comunistas.

El comunicado que dió esta noche dice que los médicos de esa categoría constituyen el ochenta y cinco por ciento y en algunos casos el cien por ciento del personal de varios hospitales.

CHECOESLOVAQUIA PROTESTA ANTE BERLIN

PRAGA, Checoeslovaquia, marzo 17. (AP).—El ministro checoeslovaco en Berlín ha recibido instrucciones para que presente una enérgica protesta con motivo del tiroteo hecho a un ciudadano checo por supuestos nazis alemanes que cruzaron la frontera en Katherinaberg.

La versión publicada aquí dice que dos socialistas alemanes y sus esposas huyeron de Alemania a Bohemia y fueron perseguidos por seis nazis, quienes trataron de secuestrarlos, resultando un tiroteo del que resultó herido en los pulmones un transeunte checo.

SE COMENTA FAVORABLEMENTE EN BERLIN EL PLAN DE MACDONALD

BERLIN, marzo 17. (AP).—El plan de desarme presentado ayer por Mr. Ramsay MacDonald, premier de la Gran Bretaña en Ginebra, fué recibido favorablemente hoy en los círculos oficiales, pues se estima que, de ser aceptado, surgirá nuevamente la posibilidad de que tenga éxito la Conferencia de Desarme.

Los altos funcionarios del Gobierno, sin embargo, se negaron a hacer comentarios sobre el texto, pues antes desean estudiarlo detalladamente.

Es aparente, sin embargo, que los planes de Mr. MacDonald sobre el desarme aéreo, no son aceptables para Alemania, que también desea igualdad con las demás naciones en esa arma.

Se considera también que el plan no aclara suficientemente ciertos detalles importantísimos.

CIENTO VEINTE DETENIDOS EN BASILEA

BASILEA, Suiza, marzo 17. (AP). Ciento veinte personas han sido arrestadas, entre ellas el consejero nacional Arnold y otros jefes comunistas, como resultado de los motines que se registraron en la medianoche pasada con motivo de izarse la bandera Swastika de Hitler en la estación ferroviaria de Baden. La estación está en territorio alemán.

Trescientos policías dieron repetidas cargas contra los manifestantes. Ocuparon y cerraron las puertas de la Casa del Pueblo.

La lucha comenzó el martes en la estación de Baden.

EL MISTERIO DE LA MUERTE DE E. BAUMANN

Se cree que pereció cuando trataba de hacer «una prueba de evasión» que le salió mal

ROCHESTER, Nueva York, marzo 17.—(AP).—Aparentemente convencidas de que no se le puede dar otra explicación al hecho, las autoridades que se hallan investigando los detalles de la muerte por tortura de Eric Baumann, joven aleta empleado de una conocida casa de óptica de esta ciudad, manifestaron esta noche que la víctima probablemente encontró la muerte «al tratar de hacer una prueba de evasión que le salió mal.»

No obstante esta conclusión, el fiscal del distrito y el jefe de los detéctives, pidieron a todos los amigos de Baumann que declarasen todos los detalles de la vida de la víctima, con el fin de aclarar el misterio.

Los restos del joven Baumann, fueron enterrados hoy en el cementerio de Mt. Hope.

La teoría de la policía, sobre «la prueba de evasión», fué confirmada por tres profesionales de esta especialidad, que declararon que los nudos usados en las amarras que ocasionaron la muerte a Baumann eran idénticos a los que se usan en escena para actos de esa naturaleza.

LA ESPOSA DE ABDUL KADIR FUE MULTADA

Muchos nobles húngaros han sufrido pérdidas en la quiebra de un Banco

BUDAPEST, Hungría, marzo 17. (AP). — Meziet Saffet, esposa de Abdul Kadir, hijo del ex sultán de Turquía, ha sido multado hoy en 15 pesos por insultos a su esposo.

La Saffet hizo declaraciones a la prensa, conteniendo conceptos deprimentes para su esposo. El periódico que recogió las manifestaciones de la dama, ha sido multado también.

LOS NOBLES HUNGAROS PIERDEN EN UNA QUIEBRA

BUDAPEST, Hungría, marzo 17. (AP). — Ocho aristócratas—una condesa, una baronesa, tres barones, un príncipe y dos condes—se hallan en la lista de húngaros a quienes ha causado enormes pérdidas un procedimiento de quiebra instituído en esta capital.

50 MUERTOS EN UN CHOQUE DE DOS TRENES

La terrible colisión ha tenido lugar a mitad del camino entre Jehol-Mukden

MUKDEN, Manchuria, marzo 17. AP.—Cincuenta pasajeros resultaron muertos y más de setenta heridos en la medianoche pasada cuando un tren de mercancías chocó con un tren de pasajeros entre Chang Chia Tung y Su Pink Gai.

El tren de pasajeros había estado demorado a causa de un descarrilamiento parcial. La mayoría de las víctimas son chinos y el resto japoneses.

El tren de mercancías se dirigía al Este desde Chang Chia Tung, que está a menos de cien millas al Este de la frontera norte de Jehol y casi a la misma distancia de esta capital. El tren de pasajeros que marchaba en la misma dirección se detuvo y el de carga se le echó encima.

QUINCE MUERTOS EN LA EXPLOSION E INCENDIO DE UN BARCO NORUEGO

COLOMBO, Ceilán, marzo 17.—AP.—Quince personas perecieron el martes por la noche en una explosión e incendio que se registraron a bordo del mercante noruego «Nihhoy». El buque se hundió en el Océano Indico a 300 millas de esta ciudad, según han declarado hoy los supervivientes.

El barco fué abandonado por los trece supervivientes, cinco de los cuales están gravemente heridos. Fueron recogidos por el vapor japonés «Naples Maru» que llegará a medianoche.

El Nihhoy» salió de Amberes para China.

Serán apropiados cinco millones de pesos para las víctimas del terremoto

Cinco huelguistas polacos fueron muertos por la policía al disolver una manifestación muy desordenada

Por el Senado polaco fueron ratificados y entrarán en vigor en seguida un Tratado Consular y otro Comercial y de Amistad con los Estados Unidos, firmado en el año 1931

VARSOVIA, Polonia, marzo 17.—(AP.)—Las tropas polacas que reforzaron el depósito de municiones de Westerplatte, la semana pasada, comenzaron a retirarse anoche.

La ciudad libre de Dantzig protestó cuando Polonia comenzó a enviar refuerzos a la entrada del puerto, explicando el Gobierno que lo había hecho por tener noticias de que iban a ocurrir desórdenes.

CINCO HUELGUISTAS MUERTOS POR LA POLICIA EN POLONIA

PABJANICE, Polonia, marzo 17.—(AP.)— Cinco personas resultaron muertas y varias veintenas sufrieron heridas de alguna gravedad cuando la policía abrió fuego contra una manifestación desordenada, amenazante, de obreros huelguistas de los talleres.

Hay, aproximadamente, nueve mil obreros en huelga en el distrito de Lodz. Declararon la huelga la semana pasada cuando los dueños de las fábricas se negaron a firmar un contrato de «sociedad».

DOS TRATADOS RATIFICADOS POR EL SENADO POLACO

VARSOVIA, Polonia, marzo 17. —(AP.)— El Senado polaco ratificó hoy un tratado consular y un tratado comercial y de amistad con los Estados Unidos, firmado en Washington en 1931. La Dieta había ratificado los dos documentos a principios de semana.

Solamente resta que el presidente sancione los dos tratados para que entren en vigor.

G. ZANGARA NO EXPERIMENNA PESAR ALGUNO

Se pasa el día sentado o acostado sin hablar una palabra ni solicitar nada

RAIFORD, Florida, marzo 17.—(AP).—Giuseppe Zangara, el asesino que se envanecía de que iba a escribir un libro y que apenas sabe poner su nombre a derechas, se encuentra encerrado esta noche en la celda de la muerte. La silla eléctrica está muy próxima.

Zangara será electrocutado la semana próxima por haber causado la muerte al alcalde Antón Cermak de Chicago, mientras intentaba matar a Franklin D. Roosevelt.

El asesino es ignorado ahora por los demás prisioneros de la cámara de la muerte, aunque se burlaron de él cuando llegó por vez primera a la prisión.

Se pasa el día sentado o acostado. No habla una sola palabra. Cuando estaba en la cárcel de Miami y hablaba constantemente de su «dolor de estómago» le daban leche y huevos, pero desde que ingresó en la cámara de la muerte no ha pedido nada.

No se advierte en el reo síntomas de remordimiento. Se ha negado a recibir los consuelos de la religión.

Cuando estaba en Miami declaraba a los cuatro vientos que iba a escribir un libro. Pero no lo escribirá... por falta de tiempo.

SE ESPERAN ACALORADOS Y MOVIDOS DEBATES SOBRE EL PLAN PARA AUXILIO AGRARIO

Indudablemente existe entre los congresistas el deseo de atender los deseos presidenciales, pero, al mismo tiempo se trata de dar largas para saber la opinión de los interesados

WASHINGTON, marzo 17. AP. Se espera que el Congreso apruebe finalmente la legislatura para la apropiación de fondos especiales para auxiliar a las víctimas del reciente terremoto de California. La Cámara aprobó hoy, con votación de 218 contra 152, una resolución dándole amplios poderes a la Corporación de Reconstrucción Financiera con ese fin.

El senador Mc Adoo, demócrata por California, autor de la medida aprobada por el Senado, mediante la cual el gobierno apropiaría la suma de $5.000.000 para auxilio directo, manifestó que será necesario ajustar las diferencias antre los planes de la Cámara y los del Senado.

EL PROYECTO DE AYUDA A LA AGRICULTURA APLAZADO

WASHINGTON, marzo 17. AP. El Congreso aplazó la discusión del proyecto de auxilio a la agricultura del Presidente Roosevelt para la semana próxima y se tiene entendido que habrá acalorados debates sobre la medida, cuyas cláusulas más drásticas rechazan muchos de los legisladores.

Existe el deseo de atender las exhortaciones del Jefe del Ejecutivo, pero al mismo tiempo se quiere demorar la aprobación del proyecto con el objeto de conocer las opiniones de los productores y demás interesados en el mismo.

La Cámara de Representantes suspendió hoy las actividades hasta el lunes, día en que el Senado también reanudará sus labores.

Los jefes de las organizaciones agrarias han recomendado la rápida aprobación del proyecto manifestando que se acerca el momento de las siembras y que se requiere algún tiempo para que las agencias administrativas puedan adoptar provisiones efectivas para las cosechas de este año.

EL COMITE DE INDEPENDENCIA DE FILIPINAS

Muchos millares de personas de Manila y del interior han ido a despedirlo al muelle

MANILA, sábado, marzo 18. (AP). —Una muchedumbre compuesta por muchos miles de filipinos, residentes de esta ciudad, y delegaciones del interior, se congregó en los muelles esta mañana, para despedir a la comisión mixta que salió rumbo a los Estados Unidos para conferenciar con los líderes del nuevo gobierno sobre la legislación para la independencia filipina.

La comisión, compuesta por once miembros, encabezados por el presidente del Senado insular, señor Manuel Quezon, tomó pasaje en el vapor italiano Conte Verde, que la llevara a los Estados Unidos, vía Europa.

El señor Quezon, reiterando su antagonismo a la ley Hawes-Cutting, que está pendiente de aprobación por el gobierno filipino, manifestó que el propósito del viaje de la comisión era el de «averiguar qué clase de independencia es posible bajo las condiciones que impone la ley recientemente aprobada por el Congreso americano, si es que no puede llegarse a un acuerdo con el Gobierno de Roosevelt, para enmendarla o revisarla».

Literatura social

(Por GASTON MORA)

NUESTRO muy distinguido compañero, José Ramón Villaverde, acaba de dar a la estampa un nuevo libro titulado: «Azotes de la humanidad». Como el autor, por sus reconocidos talentos de escritor «fuera de concurso», como se dice, no hablaremos de él sino de su obra. Se la lee con gusto, pues Villaverde, entre sus sobresalientes dotes literarias, tiene la de ser muy ameno. Sus cualidades características, como otras veces hemos dicho, son **claridad, la concisión** y la **amenidad.** Pero advertimos que ya vamos hablando del autor. Hablemos de su libro. Los «Azotes de la humanidad», que estudia y analiza críticamente Villaverde son, realmente para nuestra civilización, algo como las **siete** plagas de Egipto, o las **diez**—sobre el número parece que no hay acuerdo entre los historiadores de tan remota época—o como los **cuatro** jinetes del Apocalipsis — **guerra, hambre, peste, muerte,**—tan elocuentemente descritos por la egregia pluma del insigne novelista español Blanco Ibáñez, en obra famosa traducida a muchos idiomas, y llevada al **Cine.** Para el ilustre escritor valenciano, «los azotes de la humanidad son **la guerra, el juego, la prostitución, el alcoholismo, las drogas heróicas, el carnivorismo,** las **luchas de sangre;** la valla de gallos, las corridas de toros y el boxeo.

* * *

Sobre los «azotes de la humanidad», acerca de los cuales hablamos poco, para denunciarlos, una vez más y para condenarlos, **la austera, nerviosa y Persuasiva** pluma de Villaverde, existe una copiosa literatura en casi todos los idiomas. En la gran guerra se devoraron los hombres mutuamente, justificando así el dicho **apotegma** de **Plinio,** el Joven, repetido por **Bacon** y por **Hobbes: Homo hómini lupues. «El hombre es el lobo del hombre».** La guerra es una carnicería a la que el fanatismo, la imbecilidad o la compulsión empujan a los hombres. La guerra, decíase bien, la guerra, concluía diciendo los hombres se decidan a dar **más carne de cañón.** Así lo hicieron los rusos en 1917, y los austriacos y los alemanes en 1918 después, en el que se pierden, en un momento, grandes cantidades que capitalizadas, serían verdaderas fortunas, «degrada, dice un escritor francés, todas las conciencias, endurece todos los corazones y empuja a todos los jugadores, que acaban su vida en la miseria y el hospital». La pena de muerte es un legado que nos ha dejado el hombre de las cavernas», EL TROGLODITA. Esa pena prodigada, no contiene a la criminalidad. Lo prueban las estadísticas. Del alcoholismo dice Gladstone «dice, en nuestros días, más estragos que las tres plagas históricas: el **hambre, la peste y la guerra juntas.** Mata más que la guerra, y peor más que matar: deshonra.

* * *

En un capítulo vigoroso, en el que flagela el vicio de las drogas heróicas o estupefacientes, exclama Villaverde: **«Enloquecen y matan».** Empiezan destruyendo la razón y acaban destruyendo el cuerpo. Pero contra este estúpudo vicio nada ha valido de la prohibición, como no ha podido nada contra el alcoholismo. Los medios morales los que hay que utilizar para combatir ese vicio nacional. Villaverde rechaza el carnivorismo. Entiende que los hombres pueden alimentarse con vegetales y frutas. Los que se alimentan con carnes son, dice un higienista francés, **comedores de cadáveres».** Este título del libro acaso sea el más científico de la obra. Lo es desde luego por los datos en que se apoya, suministrados por pensadores, higienistas y médicos eminentes. Las corridas de gallos, las corridas de toros, el boxeo, en el que se destrozan los hombres a **puñetazos,** estas vergonzosas y repugnantes «fiestas de sangre» se reprueban con sobra de razones y con sentimiento por el distinguido escritor. Como él es un noble sembrador y propagador de ideas sanas, fecundas; como él es un batallador cuente y cordial predicador de virtudes del más alto valor estético y social, se le pueden aplicar las siguientes palabras del filósofo griego **Thales de Mileto« Ha elegido una obra buena y honrosa, y trabajará por llevarla a cabo».**

LA AUDIENCIA DE BUENOS AIRES HA DICTADO AUTO UN FALLO CONTRA ALVEAR

BUENOS AIRES, marzo 17.—AP.—La audiencia federal ha decretado que el ex presidente Marcelo T. de Alvear no puede residir en ninguno de los países que tienen frontera con la Argentina en el caso de que opte por abandonar el país.

La decisión es favorable a los deseos del Gobierno, pero el ex presidente Alvear ha apelado contra ella al Supremo.

Si se le prohibiera residir en Chile o Uruguay, el expresidente se trasladará probablemente a Francia o a Italia.

M.E.C.D. 2016