1A SECCION

El DIARIO DE LA MARINA es el periódico más antiguo de Cuba. Fue fundado en el año mil ochocientos treinta y dos.
SERVICIOS ESPECIALES DE ESPAÑA

DIARIO DE LA MARINA

Servicio cablegráfico por la INTERNATIONAL NEWS SERVICE Y UNIVERSAL SERVICE.
HILO DIRECTO CON NUEVA YORK

1A SECCION

AÑO CIEN.—NUMERO 240. ACOGIDO A LA FRANQUICIA POSTAL LA HABANA, DOMINGO, 28 DE AGOSTO DE 1932.—SANTOS AGUSTIN Y MOISES. TIEMPO PARA HOY: BUENO EJEMPLAR: 5 CENTAVOS

El gobierno español proyecta reorganizar todo el cuerpo diplomático, utilizando republicanos

POR UN GOLPE DE ESTADO HA SIDO DERROCADO EL PRESIDENTE DE ECUADOR

El Presidente Baquerizo Moreno se refugió en la Legación de los Estados Unidos al caer bajo la presión del Ejército, que apoya al Presidente electo Bonifaz, que había sido descalificado

Gato y ratones

Por ANTONIO ESCOBAR

MR. John Barret, que ha sido ministro de los Estados Unidos en la Argentina y director en Washington de la Unión Pan Americana, ha publicado en la prensa una carta, en la cual dice que la Conferencia de Ottawa, reunida para establecer la solidaridad económica entre todas las partes del Imperio Británico, influirá más que ningún otro hecho, para desarrollar un grado mayor de solidaridad y cooperación comercial entre las repúblicas que forman la Unión Pan Americana.

Añade Mr. Barret que, cuando mencionó esta posibilidad a uno de los influyentes miembros de la Conferencia, éste se mostró sorprendido y declaró que ni él ni sus colegas habían pensado en esa "fase competidora" y en ese peligro para las relaciones internacionales del Imperio Británico.

Yo de la "fase competidora" se refiere a la guerra aduanera que se haría en la Gran Bretaña y en todo el Imperio a las mercancías de los Estados Unidos y de las demás repúblicas americanas.

Añade Mr. Barret que la Argentina es la nación más alarmada ante la posibilidad de la hostilidad aduanera y que un distinguido argentino le ha dicho:

—Si la Conferencia aprueba los planes de la Gran Bretaña y de sus Dominios y se da un trato de preferencia a los productos de éstos, la Argentina y los Estados Unidos, secundados por las otras 19 repúblicas, irán a una solidaridad económica y política como nunca la han tenido.

Esta sería una guerra aduanera muy interesante; pero antes de lanzarse a ella habría que poner en claro si todas las naciones americanas tienen en este asunto los mismos intereses; porque pudiera suceder que algunas de ellas estuvieran vendiendo en la Gran Bretaña y en sus Dominios artículos que no pagan derecho, o lo pagan muy bajo, por ser mercancías que ninguno de aquellos países producen.

Esas repúblicas, en nombre del panamericanismo, tendrían que cerrar sus puertas, con recargos de derechos a productos de naciones que no les han causado, ni causan, perjuicio alguno. El **pan** del americanismo, hasta ese punto llevado, descendería a la categoría de una **galleta** muy dura.

Y a propósito de Pan Americanismo, en el Instituto de Política, adscrito a la Universidad de Williamstown, se ha hablado bastante mal del P. A. en una de las sesiones veraniegas que celebra todos los veranos ese Instituto y en las cuales toman parte intelectuales americanos, asiáticos y europeos.

El señor J. F. Normano, brasileño y vicedirector de la Oficina de Investigaciones Económicas de la Universidad de Harvard, ha reconocido que el Panamericanismo ha ejecutado algunas funciones útiles, pero que "sólo existe en Washington", porque la vieja idea del continentalismo está muerta.

Ha dicho, después, el señor Normano, que si bien las naciones del Sur siguen tomando parte en el movimiento oficial panamericano, en todas es combatido éste, por considerarlo "principio sin utilidad" y "cosa peligrosa".

Hay quienes opinan que los Congresos panamericanos debieran ser reemplazados por Convenciones Raciales y añaden que esos Congresos se componen "de ratones presididos por un gato". Supongo que no necesitaré explicar quién es el gato y quiénes son los ratones.

Los que dicen eso son menos reverentes que yo; pues en varias ocasiones me he limitado a hacer constar que las Conferencias y los Congresos Panamericanos parecían escuelas, en las cuales el maestro era el representante de los Estados Unidos y los discípulos eran los delegados de las otras repúblicas.

Recuérdese que en el Congreso reunido en Santiago de Chile, el representante de la Argentina propuso que para la aplicación de la Doctrina de Monroe, esto es, oponerse a que una potencia europea haga anexiones en América, la acción no se limitase a los Estados Unidos, sino que a esta nación se agregase una o más de las americanas.

¿Qué mal había en que los Estados Unidos accediesen a esto? Sin embargo, el representante americano no rechazó la proposición; con lo que ofendió a todas nuestras repúblicas; pero los delegados de ellas no protestaron contra el agravio.

En aquel punto y hora se hubiera debido poner término al Congreso y prepararse a disolver la Unión Pan Americana.

Otro orador, el doctor Cohen, que ha sido secretario de la Legación de Chile en Washington, ha manifestado en el Instituto de Política que, si bien el panamericanismo como "movimiento de amor" había muerto, se estaba edificando la amistad sobre bases económicas y ha declarado que espera un cambio en el mecanismo "nada satisfactorio" de la Unión Pan Americana.

Tiene razón; ese mecanismo a nadie puede satisfacer más que al Gobierno americano, que le ha convertido en una rueda de su burocracia. La capitalidad de la Unión no debiera estar en Washington, que no tiene una posición céntrica, sino en alguna ciudad de la América Central, y, por lo tanto, situada a igual distancia del norte y el sur del Nuevo Mundo.

¿Tendría sentido común que la Liga de las Naciones, en lugar de instalarse en Ginebra, que es un punto céntrico de una nación pequeña, se hubiera instalado en Londres, que está en el norte de Europa y es capital de una gran potencia?

El doctor Cohen no expone cómo será el cambio que espera en el mecanismo de la Unión Pan Americana. Tendrá que ser muy radical para que resulte útil y no siga el espectáculo de unos ratones cohibidos por un gato.

Nueva York.

El señor Neptali Bonifaz, Presidente electo del Ecuador, quien fué descalificado para el cargo por el Congreso «por no reunir las condiciones que exige la Constitución». Al señor Bonifaz se le considera de nacionalidad peruana, según demostraciones que hiciera el periódico ecuatoriano «El Telégrafo», quien presentará al Congreso las documentaciones con su aseveración. El Congreso no sólo descalificó a Bonifaz —48 votos contra 36—sino que lo declaró al quitarle la ciudadanía ecuatoriana «un hombre sin patria».

Se nombró un Presidente provisional hasta convocar nuevas elecciones. Neptali Bonifaz, vencedor en unas elecciones honestas y reñidas, tiene, sin embargo sus partidarios decididos, quienes, violentamente, han derrocado ayer al Jefe del Gobierno para colocar en la primera Magistratura al hombre sin patria. Este retrato que ofrecemos, se debe a una cortesía de la Secretaría de Estado de Cuba, a donde nuestro Encargado de Negocios ha enviado una amplia información de este interesante caso, único en la historia, de «descalificación presidencial».

GUAYAQUIL, agosto 27 (Exclusivo del DIARIO DE LA MARINA, por hilo directo).—El gobierno del presidente Alfredo Baquerizo Moreno, fué derrocado hoy por la guarnición de Quito, ayudada por los partidarios civiles del presidente electo Neptali Bonifaz, que fué descalificado por el congreso el sábado pasado por considerar que era ciudadano peruano y por lo tanto no elegible a la presidencia. El ex presidente provisional está escondido en una residencia particular.

Se dice que el congreso ecuatoriano, que está en sesión, reconsiderará la descalificación de Bonifaz, que fué electo por mayoría popular en las últimas elecciones y que iba a ser inaugurado el día primero del mes entrante. Cuando Bonifaz fué descalificado el ejército anunció que respetaría la decisión del congreso y respaldaría la constitución.

No se sabe la actitud que asumirá la guarnición de Guayaquil y es difícil pronosticar si el resto del ejército ayudarán a las tropas de la capital.

SE RUMORA QUE EL PRESIDENTE BAQUERIZO SE REFUGIO EN LA LEGACION DE LOS ESTADOS UNIDOS

GUAYAQUIL, agosto 27.— (Exc. del DIARIO DE LA MARINA, por hilo directo).—Se rumora en esta ciudad que el presidente provisional señor Alfredo Baquerizo Moreno se ha refugiado en la Legación de los Estados Unidos.

Han quedado suspendidas las comunicaciones telegráficas entre esta ciudad y Quito.

En Guayaquil reina la más absoluta calma.

50,000 HITLERISTAS SE MOVILIZAN EN BERLIN

LAS TROPAS DE CHOQUE DE HITLER DISPUESTAS PARA APODERARSE DEL GOBIERNO

Los fascistas están adiestrados en la milicia. La orden es de ocupar los edificios estratégicos, tan pronto se disponga Von Arnim confía en que se le una la mitad de la policía

BERLIN, agosto 27. US.—Quinientos mil hitleristas pertenecientes a las tropas de choque y a los regimientos de la Guardia volverán mañana a movilizarse por orden del comandante nacional Ernst Roehm, viejo soldado que por espacio de algunos años, después de la guerra mundial, prestó servicios a Bolivia, como instructor militar.

«A las armas» es una orden que siempre siembra la consternación entre los habitantes. De acuerdo con las instrucciones de los soldados de Hitler significa que cada fascista debe presentarse al cuartel general con uniforme al primer aviso. Los fascistas que no tieñen trabajo prestan servicio en las milicias hitleristas día y noche en sus respectivos cuarteles, mientras los miembros de las tropas de choque que tienen ocupaciones se presentan inmediatamente después que cesan en el trabajo.

Que las tropas de choque y los regimientos de la Guardia, organizados exactamente como el Reichswehr pueden ser utilizadas algún día para apoderarse del gobierno por la fuerza de las armas, caso de que se cierren los caminos legales y parlamentarios a Hitler, es cosa desde hace tiempo admitida por los jefes militares del caudillo.

«Ha llegado el momento en que debemos prestar la mayor atención al adiestramiento de nuestros hombres para la lucha en las calles», dijo el comandante Henns von Arnim, jefe de Estado Mayor de las fuerzas de choque de Brandenburgo, próximo a Berlín. Unos cien de los más prometedores soldados de las fuerzas de choque han recibido instrucción como oficiales en la Academia Militar fascista de Brandenburgo.

«La lucha en las calles es tácticamente mucho más complicada que en campo abierto», continuó diciendo von Arnim en el discurso a los cadetes de Brandenburgo. «Pero una vez que se gana una posición es mucho más fácil defenderla que una línea de trincheras. Me aventuro a decir que sesenta hombres medio equipados pueden defender un edificio de una manzana de extensión contra el ataque de 3.000 soldados durante una semana. Nuestra táctica debe ser, por tanto, apoderarnos rápidamente de los edificios estratégicos. Defenderlos será después cosa fácil».

El comandante agregó que sería, como es natural, físicamente imposible capturar y defender todas las manzanas de casas de una ciudad del tamaño de Berlín. Dió instrucciones en el sentido de que con la excepción de los edificios estratégicos tales como las estaciones ferroviarias, las oficinas del Correo y Telégrafos y los edificios del gobierno, la ciudad tenía que ser bloqueada por un «anillo de hierro» formado por las tropas «como si una muralla imaginaria rodease la capital».

Dijo que a su juicio la mitad de la policía de Berlín o pertenecen a los Nazi o simpatizan con el partido, con la cual podría contarse para una marcha sobre la capital. La otra mitad, cree el comandante que es hostil, pero que temería dar la batalla.

Represalias de Estados Unidos contra Francia

El Departamento de Estado está estudiando el caso, pues Francia se negó a firmar un convenio

WASHINGTON, agosto 27. US.—El departamento de Estado tiene en estudio las represalias que debe tomar contra Francia por haberse esta nación negado a negociar un tratado satisfactorio de amistad y comercio con los Estados Unidos.

Edge, embajador americano en París.

Las negociaciones, que han sido dirigidas por el embajador Edge, en París, han sido suspendidas temporalmente, mientras los expertos del departamento de Estado estudian el caso.

Francia no está dispuesta a conceder a los Estados Unidos las mismas concesiones arancelarias que a otras naciones en un tratado permanente y el gobierno de Washington no puede derivar beneficio alguno de un arreglo temporero. Los funcionarios del Departamento de Estado manifestaron que no desean aplicar la cláusula 388 del reglamento de derechos, pues esto conduciría inevitablemente a una guerra arancelaria, pero que se tomará alguna acción a no ser que se llegue a un acuerdo satisfactorio. Bajo la referida cláusula se puede aumentar en un 50 por 100 los derechos a importaciones.

Enérgica y terminante declaración del señor José Emilio Obregón

EL señor José Emilio Obregón, candidato al Gobierno de la Provincia por el Pardo Conservador, ha visitado nuestra redacción para hacernos las importantes declaraciones siguientes:

José Emilio Obregón

Por última vez quiero declarar en forma terminante que si algunos candidatos de mi Partido con perjuicio de los derechos e intereses de otros, persisten en formar «Piñas» o ir a combinaciones deleznables con candidatos rivales «Yo me retiro para mi casa.» Todo lo que no sea cifrar la victoria en la voluntad del cuerpo electoral, sino burlando y atropellando a éste, es fatal para mi Partido, fatal para los candidatos a Alcaldes y otras posiciones electivas y fatal para la República. Yo no quiero mi triunfo para Gobernador si para lograrlo tengo que hacerme cómplice de inmoralidades fraguadas por «piñas» o «carteles» impopulares. Yo quiero hacer política en mi país con dignidad y decencia, como Dios y la Constitución manda, y si la hora resulta inoportuna para imponer esa dignidad y esa decencia, prefiero abstenerme de toda actuación pública, seguro de que a mi retiro ha de acompañarme una respetable porción del pueblo cubano, que desea el Imperio de una nueva política y contempla con tristeza y desencanto cómo tratan de abrirse paso las mezquindades y los egoísmos punibles.

(f) José Emilio OBREGON
Agosto 27-32.

Montagu propone un empréstito de $5,000 millones

LONDRES, agosto 27. (US).—La flotación de un empréstito internacional de 5,000 millones de pesos para liquidar las deudas de guerra y las reparaciones se ha propuesto por Montagú Norman, presidente del Banco de Inglaterra, durante sus misteriosas discusiones en los Estados Unidos, según informa hoy el «Ilustrated News» de Reynolds

El empréstito, según el «Illustrated News», pagaría un interés del cuatro por ciento y se flotaría en el mercado mundial del dinero, participando en el mismo Nueva York, al objeto de levantar fondos para atender las objeciones de los Estados Unidos a la cancelación de las deudas de la guerra.

Según el periódico, el canciller del Exchequer, Chamberlain, se ha opuesto a levantar la prohibición contra nuevas emisiones industriales en la Gran Bretaña, a fin de mantener el mercado del dinero en Londres en buenas condiciones para tal empréstito internacional.

POLITICA en la Página 14

CIRCULAR DE HACIENDA SOBRE LA PLATA

Los Directores de Sanidad y Beneficencia recibieron ayer una Circular suscrita por el señor José Martell, Jefe de la Sección del Servicio Central de la Secretaría de Hacienda ordenando se exija a los Pagadores que para «contrarrestar el escandaloso agio de la plata de cuño nacional, cumplan lo dispuesto en el artículo 403 de la Ley Orgánica del Poder Ejecutivo, en el sentido de la obligación en que están de aceptar los pagos en la moneda que cada cual lo haga».

LOS E. UNIDOS ELEVAN AL JAPON UNA PROTESTA POR SU ACTIVIDAD EN CHINA

Se rumora que los nipones intentan extender sus fronteras en el Manchukuo y con tal motivo una marcha sobre Peiping. Origen de las maniobras militares japonesas en dicho barrio chino

PEIPING, China, agosto 27. US. Los Estados Unidos comunicaron esta noche al Japón que la continuación de las actividades militares en el barrio chino de Peiping no es «recomendable» y puede ser causa de que pierdan la serenidad los vecinos de ese populoso territorio.

El aviso fué entregado por el coronel Gulick, comandante de la guardia de la Legación, al Comandante Militar japonés, en cumplimiento de instrucciones de Washington.

Durante varias noches, las tropas japonesas han celebrado paradas y maniobras en el barrio chino, análogas a las que llevaron el pánico a Shanghai.

El coronel Gulick, así como otros comandante militares extranjeros, recibieron la acostumbrada noticia de las maniobras, del cuartel general japonés. Entre la población china ha causado profundo disgusto esta demostración de fuerza de los japoneses, temiendo que pueda ser causa de incidentes desagradables

En vista de esto, el coronel Gulick dirigió un mensaje en términos corteses a las autoridades militares, llamándoles la atención hacia el hecho de que el pueblo chino interpreta, al parecer erróneamente, el significado de las maniobras, y que las actividades militares podrían traer enojosas consecuencias para los extranjeros que residen en la ciudad.

El aviso americano ha servido para aumentar la tensión creada por los rumores acerca de que los japoneses se proponen extender las fronteras del Manchukuo de manera que incluyan la provincia de Jehol, y que con ese motivo los japoneses intentan una marcha sobre Peiping.

La protesta de Washington fué entregada ante el temor de que ocurran combates en la calle entre las tropas japonesas y las fuerzas chinas como pasó en Tientsin durante la invasión de Manchuria.

Grave brote de Paludismo en Pinar del Río

La epidemia de paludismo que se registra en estos momentos entre los vecinos de la región pinareña situada entre Puerto Esperanza y Mantua, ha motivado que el Director de Sanidad, ordenara el traslado inmediato a aquella comarca del Inspector Especial doctor Angel Gregorio y Alayo, quien lleva instrucciones severas para combatir el mal que tiene alarmado a los vecinos.

Ayer, el Director de Sanidad recibió un telegrama del propio doctor Alayo, anunciándole que mañana lunes salía de Puerto Esperanza un cañonero de la armada nacional con el propósito de hacer un recorrido hasta el puerto de Mantua, empleando posiblemente, diez días en el viaje, pidiendo, por tanto, autorización para embarcar en él y continuar la campaña iniciada.

Por telégrafo se autorizó al doctor Alayo continúe dicha campaña.

TELEGRAMAS en la Pág. 14

Lecturas

VEASE en las Págs. 19, 20 y 21

Mr. Green teme q. el obrero exprese su honda miseria

Hace recomendaciones relativas al Día del Trabajo. No quiere que «se pervierta» dicho día

WASHINGTON, agosto 27.—US.—En un mensaje del Presidente William Green, de la Federación Americana, con motivo del Labor Day, recomienda a los obreros americanos que no se separen de las sendas de acción constructiva, en estos tiempos de prueba.

Mr Green

«Porque me joy cuenta tan profunda y tan intensamente de la tremenda significación de los problemas ante los cuales nosotros como nación y como movimiento obrero organizado nos hallamos, espero el Labor Day de 1932 con profunda ansiedad en lo que respecta al obrero, por el temor de que bajo la situación de estos años de prueba desde 1929, en la lucha por el pan para saciar el hambre y por el trabajo para los que no lo tienen, pueda perder la visión del alto propósito, de la alta misión, de los grandes ideales con que fué concebida y nació la Federación.

«El Labor Day constituye un movimiento por la vida y la humanidad».

«No lo pervirtamos. No permitamos que sea pervertido o separado de sus altos ideales, de sus nobles propósitos.

«Haced en este Labor Day de 1932, la más impresionante manifestación de unidad, fuerza, visión e ideales del trabajo; de su reiterada determinación de continuar en lo futuro como ha sido en lo pasado, el defensor y el protector de los hombres y de las mujeres que trabajan».

Green hablará el día del Labor Day a la nación por radio desde Pittsburgh.

ARGENTINA, BRASIL, CHILE Y PERU, DICEN HAY ESTADO DE GUERRA EN EL CHACO

BUENOS AIRES, agosto 27 (US) Argentina, Brasil, Chile y Perú, naciones que colindan con Bolivia y Paraguay, se están preparando para declarar que existe un estado de guerra en el Gran Chaco, si no se suspenden los movimientos militares en esa región.

La declaración se hará, según las cláusulas de la Convención de La Haya, que permiten a los neutrales dar este paso sin que se haya declarado la guerra oficialmente, con el fin de evitar que pasen embarques de material de guerra por sus territorios.

no pague más de 5 cts.

por esta edición dominical con el suplemento cómico y la revista

ORBE

en rotograbado que se acompaña.

"EL GOBIERNO TIENE QUE ESTAR EN MANOS DE LOS REPUBLICANOS" Zulueta

Las legaciones de la América Latina serán las más afectadas. Posiblemente se anuncien los cambios en la próxima semana. El ex Gobernador de Bilbao, Francisco Cabrera, fué arrestado

MADRID, agosto 28. Domingo. US.—Se ha anunciado semioficialmente que el gobierno tiene proyectado reorganizar el servicio diplomático para destituir a todos los elementos monárquicos. Los razón aparente para esta drástica medida es que, si el gobierno no está completamente en manos de republicanos leales, sería difícil evitar nuevas conspiraciones.

Luis de Zulueta

El Ministro de Estado, don Luis de Zulueta, fué entrevistado hoy por el corresponsal del Universal Service sobre la posibilidad de que se efectúen cambios entre los representantes en los países de Hispano América. El Ministro declaró que cuando se hagan los cambios, las legaciones de Hispano América serán las más afectadas.

El Ministro se negó a revelar cuáles serían las legaciones afectadas.

"Ha llegado el momento de obrar y espero tener varios anuncios de importancia que hacer en la semana entrante.

"España estará representada en el extranjero por diplomáticos republicanos. La república cuenta entre sus distinguidos sirvientes muchos hombres capacitados para representarla en el extranjero. Tenemos proyectado tener únicamente republicanos probados en los puestos diplomáticos".

Los demás departamentos del gobierno seguirán la iniciativa tomada por el Departamento de Estado y posiblemente anunciarán los cambios en la semana entrante.

FRANCISCO CABRERA FUE ARRESTADO EN CORDOBA

CORDOBA, agosto 28. Domingo. US.—Francisco Cabrera, que fué gobernador de Bilbao durante el gobierno del general Berenguer, fué arrestado anoche por complicidad en la reciente revolución.

El Embajador americano en Londres, Andrew W. Mellon, se entrevistó con Hoover sobre las deudas de guerra y las reparaciones

Negó que hubiera conferenciado con Norman, Gobernador del Banco de Inglaterra, quien se encuentra en E. Unidos, tratando sobre el mismo asunto de las deudas de guerra

WASHINGTON, agosto 27. (US). —Negando que se había entrevistado con Mr. Montagne Norman, gobernador del Banco de Inglaterra, que se encuentra en los Estados Unidos cumpliendo una misión misteriosa, Andrew W. Mellon, embajador americano en Londres, después de conferenciar con el presidente Hoover, hizo las siguientes declaraciones:

Mellon

«Generalmente, nadie sabe cuándo Norman nos va a hacer una visita. Siempre son significativas.

«No me enteré de que Mr. Norman estaba en los Estados Unidos hasta que vi la noticia en los periódicos. Cuando lo vi por última vez en Londres no me comunicó que pensaba venir a este país.

El embajador Mellon vino a Washington para conferenciar con el presidente Hoover sobre el asunto de las deudas de guerra, las reparaciones y la próxima conferencia económica, preparándose para regresar a su puesto después de haber pasado tres semanas de vacaciones en los Estados Unidos en su residencia de Pittsburgh.

El embajador manifestó que pensaba ir a Nueva York el miércoles y que tenía proyectado celebrar una conferencia final con los expertos del Departamento de Estado y posiblemente con el presidente Hoover antes de partir.

Mellon no quiso decir si vería a Norman antes de embarcar o si harían el viaje a Europa juntos.

El embajador manifestó que había revisado toda la situación económica de Europa con el presidente Hoover y había obtenido los pareceres de éste sobre la tendencia europea de demandar una extensión de la moratoria y la cancelación de las deudas de guerra. No quiso hacer comentarios sobre el particular.

Mellon espera tomar una parte importantísima en la próxima conferencia económica, pero confesó que todavía no había formulado sus planes. Declaró también que aun no se había fijado el lugar donde se celebrará la antedicha conferencia, pero que espera discutir ese asunto a su llegada a Londres.

En los círculos diplomáticos se expresa la opinión de que, aunque el tema de las deudas y las reparaciones pueden excluirse del programa de la conferencia económica, según anunció el Departamento de Estado, no puede menos que ser discutido diplomáticamente, puesto que este gobierno, o bien tiene que aceptar una extensión de la moratoria antes de diciembre 15, fecha en que vence el próximo pago, o demandar el pago completo.

CRUCIGRAMAS y PASATIEMPOS en la Página CUATRO

El Observatorio de Greenwich cree que hay oxígeno en la atmósfera del sol

Al efecto, hará observaciones durante el eclipse que tendrá lugar el miércoles de la próxima semana.

MONTREAL, Canadá, agosto 27. (US).—El astrónomo Sir Frank Dyson, en una entrevista exclusiva concedida hoy al Universal Service, nos habló de los planes del personal del Real Observatorio de Greenwich que dirige, para comprobar la teoría de que existe oxígeno en la atmósfera del Sol, durante el eclipse que ocurrirá el miércoles de la semana próxima.

Sir Frank anunció que sus intenciones son las de ser un observador no profesional del fenómeno.

«Jamás, antes, he observado un eclipse como una maravillosa manifestación de la naturaleza—dijo—pero es hora de que trate de alejarme de todos los aparatos de nuestro laboratorio.

«Voy a la Universidad de Yale para ser huésped del doctor Schlessinger, quien verá el eclipse desde algún punto en Maine. Después iré a la Universidad de Harvard, donde, como presidente de la Unión Astronómica, inauguraré las conferencias de la organización, en septiembre. En cinco ocasiones anteriores he estudiado un eclipse, pero siempre desde un punto de vista científico, tratando de obtener buenas fotografías.»

De los esfuerzos de sus auxiliares para obtener la prueba sobre la existencia de oxígeno en la atmósfera del Sol, dijo Sir Frank:

«Durante muchos años los astrónomos atribuían el brillo de la corona, que forma el halo alrededor de la luna en un eclipse total, a un elemento que llaman coronium, pero con nuestros progresos en espectrografía, hemos llegado a la conclusión de que no puede existir en la atmósfera del Sol ningún elemento que no exista en la atmósfera de la tierra.»

M.E.C.D. 2016

Se celebró la asamblea de hoteleros para protestar contra los vapores excursionistas

FIDELINA RICO HA SIDO CONDENADA A TRES AÑOS POR DELITO DE LESIONES

El Fiscal ha pedido pena de muerte para un acusado de haber dado muerte a su esposa, cuando viajaban en un automóvil. Se piden también 17 años para Cándido Martínez, por homicidio

Ha condenado la Sección Segunda de la Sala de Vacaciones de la Audiencia a Fidelina Rico García, la celosa mujer que dió de navajazos a su amante, Juan Ramón Acanda Linares. Se le imponen a Fidelina dos años, once meses once días de prisión correccional conforme lo pidiera el abogado fiscal de dicho tribunal, doctor Antonio Ruiz de Leon y relata los hechos de esta manera:

«El día 13 de Junio de este año sobre las seis de la mañana, en la casa sita en Antón Recio 59, en esta ciudad, sostuvieron un altercado Juan Ramón Acanda Linares y Fidelina Rico García, la procesada en esta causa, con motivo de que aquél dió por terminadas las relaciones íntimas que ambos llevaban desde unos dos años, y ofendida por ello, Fidelina sustrajo de una de las medias que tenía puestas una navaja de afeitar, que llevaba oculta, y ataco a Acanda, infiriéndole dos heridas en la espalda, una al lado derecho del cuello y otra en la mejilla izquierda las que sanaron en veinte días, con asistencia médica e impedimento para el trabajo durante igual tiempo, quedándole las cicatrices consecutivas a dichas cuatro heridas, de las cuales las dos últimas le desfiguran el conjunto del rostro».

PENA DE MUERTE POR PARRICIDIO

Para José Manuel Armas Herrera, ha interesado el fiscal la pena de muerte, por el delito de parricidio, concurriendo en los hechos la agravante de uso de arma prohibida.

Refiere el representante de dicho Ministerio en sus conclusiones que el procesado, Armas Herrera, se encontraba casado con Justa Segura, conocida por María Sierra, y en el mes de julio del año en curso se enteró que su referida esposa le era infiel. El 13 del citado mes, el procesado se dirigió a la villa de Colón, donde su esposa trabajaba como doméstica, en casa del alcalde municipal de aquella localidad y la convenció de que debía venir con el hacia esta ciudad, tomando ambos un automóvil y al llegar cerca del pueblo de Catalina de Güines, el procesado, con un cuchillo de grandes dimensiones, de que se había provisto, le infirió seis heridas en distintas partes del cuerpo, que le produjeron la muerte momentos después.

POR HOMICIDIO, CON AGRAVANTE

También ha solicitado el fiscal la pena de diecisiete años, cuatro meses un día de reclusión, para Cándido Martínez, por homicidio, con la agravante de uso de arma prohibida.

Dice el fiscal que en la noche del 15 de julio pasado, Martínez, con ocasión de encontrarse de visita en la calle de Salud 260, José Pons Vallán y sin que se haya podido determinar los motivos, sostuvieron una discusión en el curso de la cual el procesado hirió a Pons con un cuchillo que se ha ocupado, ocasionándole doce heridas: una en la región deltóidea, otra en la braquial externa derecha, otra en el mismo lugar, otra en la región glútea del mismo lado, una superficial a tres centímetros de la anterior, una penetrante en la cavidad torácica en la región escapular, otra en la braquial derecha, una superficial en la región costal derecha, una en la gintea izquierda y otra en la misma región, a poca distancia de la anterior, de las que falleció Pons.

Un hombre acusa a su hermana de haberle robado

La acusada quedó en libertad. Una mujer detenida por haber hurtado una cartera a su amiga

Alma Angelini Lecourt, mayor de edad y vecina de Infanta número 77 altos, cajera de la compañía de productos químicos «Andina», situada en el reparto Jacomino, fue arrestada por los vigilantes Ruil y Méndez, con motivo de haber sido acusada por su hermano Emilio Lecourt, presidente de la expresada compañía, de haberse apoderado de la suma de mil pesos y de acciones de la misma por valor de 50 mil pesos.

EN EL JUZGADO

Una vez a presencia del juez de Instrucción de la Secicon Quinta doctor Pichardo, la acusada negó los cargos que contra la misma formulara su hermano, alegando que las acciones las había adquirido a bajo precio, las cuales guardaba en el Banco Canadá y estaba dispuesta a entregarlas, como lo efectuó. Con respecto a los mil pesos, negó rotundamente fuera cierto que se los apropiara.

EN LIBERTAD

En vista de que la acusada hizo entrega de las citadas acciones, el Juzgado decretó su libertad, ordenando que por la Policía se investigue el hecho e informe a la mayor brevedad posible.

POR HURTO

En la Policía Judicial denunció Alicia López Rodríguez, vecina de Lagunas 60 letra G, que a una fiesta íntima que dió en su domicilio acudió la joven Concepción Reyes Lendián, de 28 años de edad y vecina de Gervasio 59 primer piso, la que se apoderó de una cartera que guardaba en el escaparate, conteniendo cien pesos y unas prendas valoradas en 50 pesos.

DETENIDA

Por disposición del subinspector Gayoso, el agente Galgueras procedió al arresto de la acusada, ocupándole unos 25 pesos y los aretes, manifestando ella que había realizado la sustracción bajo el estado de embriaguez en que se encontraba. El Juzgado dispuso su libertad.

LA FAMILIA VOLADORA DISPONIENDOSE PARA EL SALTO

Alegre y confiada, la famosa «Familia Voladora», los Hutchison, se dispone a emprender el «salto» y aquí se le ve pocos minutos antes de partir del Aeropuerto de Floyd Bennet, en New York, con su anexa tripulación, para realizar un vuelo de 4,200 millas hasta Londres.

De izquierda a derecha: Norman Alley, que es un «cameraman» inquieto y silencioso; George Hutchison, la señora Hutchison y sus dos niñas Catalina, de 3, y Juanita, de 6; P. Redpath, navegante; Joseph Ruff, ingeniero, y C. J. Altflisch, radio-operador.

Ninguno de ellos demuestra estar intranquilo; todo lo contrario: satisfechos de emular las glorias de consagrados nautas.

Debajo está inserto el aeroplano por ellos utilizado, cuando ya hendía los aires en reto triunfador.

LOS HOTELES FLOTANTES ABSORBEN EL PRODUCTO INTEGRO DE LOS VIAJES

Más de cuarenta hoteles asociados y más de ochenta entidades afectadas por la merma del turismo, asistieron a la reunión preliminar. Se volverán a reunir el próximo 24 de septiembre

Como anunció DIARIO DE LA MARINA, en su edición del 26 de los corrientes, tuvo efecto anoche, en los salones de la Asociación de la Prensa de Cuba, Malecón y Cárcel, que galantemente cedió su Presidente, doctor Rafael María Angulo, la reunión de los miembros integrantes de la Asociación de Propietarios de Hoteles y del Gremio de Hoteles de la Habana, como inicio a la campaña vigorosa que llevan a cabo al objeto de abatir el «excursionismo» y los «hoteles flotantes» que amenazan acaban co nel negocio en Cuba y arruinar al comercio y a la industria nacional.

Al acto asistieron la representación de todos los Hoteles asociados en número de más de cuarenta y las de las asociaciones comerciales e industriales afectadas, en número de más de ochenta, reinando durante la reunión un gran entusiasmo y optimismo.

Presidió el doctor J. Pérez Benitoa, dueño del Hotel Palace, del Vedado, actuando de Secretario de Actas el señor Carlos Ardavín y de Correspondencia el señor Buenaventura Pons, ocupando sitio preferente en la Mesa el doctor José Rosado Aybar, asesor legal de la campaña contra los hoteles flotantes. También el doctor García Rodríguez, Abogado Consultor del Gremio de Hoteles.

La reunión, como dijimos ya, era preparatoria y explicativa, tomando la palabra el doctor Pérez Benitoa, el que expuso a la junta el enorme peligro que para Cuba en general representa el que las compañías de vapores llegaran a controlar completamente al pasaje, logrando que losextranjeros que nos visitan hagan todo su gasto en el mismo barco, que de turista se había convertido en excursionista, ésto es: la empresa naviera domina al pasajero de tal modo que sólo le permite bajar a tierra para beber en el bar y dar un paseo por la ciudad para contemplar algún que otro edificio de aspecto colonial más o menos auténtico, pero los visitantes son inmediatamente devueltos a bordo donde hacen sus comidas, duermen, realizan sus compras y hasta son atendidos por los médicos de la Compañía, sin hacer en lo absoluto vida de hotel en tierra y sin gastar en el comercio y en la industria cubana un solo centavo; de esa manera—expresó—el turismo en Cuba va decayendo de tal forma aque esa gran fuente de riqueza, que para la patria representa treinta millones de pesos, ha llegado a su expresión mínima y amenaza con desaparecer, pues de ciento veinte mil turistas que nos han visitado anualmente, han quedado reducidos a diez mil, disminuyendo el turismo en Cuba en proporción directa al aumento del excursionismo Explicó también cómo las compañías de vapores radicadas en Cuba habían adoptado el sistema de excursiones, no porque fueran partidarias de él, sino para poder competir con las establecidas por compañías extranjeras. De ahí que—terminó diciendo—si nos cruzamos de brazos, no ya sólo los dueños de hoteles, sino los comerciantes, industriales y el pueblo, especialmente el trabajador, seremos víctimas de ese despojo al dejar de circular en todos los sectores de la vida nacional una gran cantidad de numerario—treinta millones de pesos por promedio o más—, lo que influye decididamente en hacer la crisis más honda.

Se discutió ampliamente la materia y todos los asistentes, sin distinción alguna, se ofrecieron para actuar en las distintas comisiones que se designaron, ya que los anima el mismo propósito y que el perjuicio toca a todos y a cada uno por igual, dueño del hotel, comerciante, industrial y el trabajador, como también al Fisco Nacional.

En definitiva, se acordó, en principio, llevar a cabo la asamblea magna anunciada, el próximo domingo 4. En esa asamblea magna se tomarán trascendentales acuerdos que han de influir para que los sectores oficiales, y especialmente el Congreso de la nación, legisle sobre la materia en defensa de los intereses del pueblo en general.

El cincuentenario de la muerte de Garibaldi

Por SALVADOR MASSIP

GIUSEPPE Garibaldi, que escribió tantas brillantes páginas de la historia de Italia, nació en Niza en 1807 y murió en la isla de Caprera en 1882. En estas últimas semanas se acaba de conmemorar el cincuentenario de su muerte. Garibaldi es uno de los héroes más populares de Italia. No hay ciudad, villa, pueblo o lugar en que no tenga su estatua, su calle, su plaza o por lo menos su tarja.

En Roma se han celebrado solemnes actos cívicos ante su estatua ecuestre, que se levanta en la colina del Janículo, con la vista vuelta hacia la colina del Vaticano. Una de las ceremonias más imponentes fué el traslado de las cenizas de su esposa Anita, que se depositaron en el zócalo de la estatua del héroe.

A pesar de que el día de la conmemoración se declaró de fiesta nacional, las ceremonias no tuvieron ni la solemnidad ni el esplendor a que era acreedora la memoria de quien con Víctor Manuel II y con Cavour fué uno de los autores de la unidad italiana. Ciertos detalles de la conmemoración desdijeron de la solemnidad del acto. Así, la sencilla caja de madera, sin ornamentos, que encerraba la urna con las cenizas de Anita, fué llevada hasta el Janículo en el camioncito pintado de rojo de una agencia de pompas fúnebres. Un diario fascista protestó contra esta irreverencia. Las sesiones solemnes que se habían anunciado en el Senado y en la Cámara de Diputados se suspendieron a última hora, así como los actos que se habían preparado en las escuelas. Pero el pueblo de Roma concurrió en masa a las ceremonias conmemorativas y mostró en ella la más fervorosa devoción por el héroe, hecho muy significativo, que demuestra la persistencia de la tradición garibaldina en el alma popular italiana.

«Esta conmemoración garibaldina en tono menor —dice la «Gaceta de Lausana» —puede sorprender a primera vista. En Italia no hay personaje más popular y las estatuas de Garibaldi son por lo menos tan numerosas como las de Víctor Manuel. Tenía por divisa «Roma, o muerte». Fué, en suma, el más grande adversario del poder temporal de los papas. Con sólo este título, parecía que la Italia fascista, que finalmente ha resuelto la cuestión romana en el sentido que quería el gran patriota, debía de haber dado un esplendor sin igual a las manifestaciones garibaldinas. Pero es que las circunstancias no son favorables. El Estado fascista y el Vaticano viven en completo acuerdo. La cuestión romana se resolvió satisfactoriamente para ambas partes por los tratados de Letrán y aunque después hubo rozamientos entre Pío XI y Mussolini, hoy todo es armonía entre ellos. En este momento, Mussolini necesita demostrar que está de perfecto acuerdo con el Vaticano. La crisis económica, por otra parte, se hace sentir cada día más en Italia, y el Duce, en estas circunstancias difíciles, no quiere exponerse a perder las simpatías de la Iglesia.

Pero eso no es todo. «En Garibaldi —dice la «Gaceta de Lausana»— hay un aspecto que el régimen fascista, por la misma fuerza de las cosas, ha tenido que ignorar forzosamente durante el curso de las fiestas conmemorativas. El Garibaldi que el Fascismo celebra es el artesano del **Risorgimento**, el guerrero intrépido, el héroe que afirmó la idea unitaria, el patriota que simbolizó la idea de la independencia italiana y que estuvo perpetuamente en guerra con los enemigos de su patria. Pero al mismo tiempo (como lo demuestran los trabajos y artículos publicados en estas últimas semanas en la prensa de Italia), el Fascismo deja de lado al Garibaldi político, liberal, demócrata, republicano y anticlerical».

El patriota de la isla de Caprera, lleno de fe romántica, participó de las grandes corrientes de ideas humanitarias, democráticas y socialistas que agitaron a Europa de 1840 a 1860. Garibaldi soñaba con una edad de oro en que reinaran la libertad, la igualdad, la fraternidad y la justicia. Garibaldi se levantaba contra toda forma de opresión. Su espada estaba siempre dispuesta a luchar por la libertad de los pueblos oprimidos. A pesar de sus resentimientos con Francia, en 1870 fué a combatir contra la invasión de los prusianos.

Separado de la Iglesia, Garibaldi fué el republicano evangélico, el socialista cristiano. Garibaldi se mostró siempre el más ardiente defensor de todas las libertades, como protesta viva del derecho contra la fuerza, de la justicia contra la violencia. Personificó el alma generosa de la democracia italiana. Este aspecto apostólico, con una ideología política, filosófica y social completamente opuesta a la de Mussolini era el que no podía exaltar el Fascismo en el cincuentenario garibaldino.

Garibaldi, con su camisa roja, es la antítesis de Mussolini, con su camisa negra. De ahí la conmemoración **en tono menor** que ha presenciado el pueblo de Italia...

El acusado por su esposa de haber cometido un crimen

Víctor Downs, antiguo policía y exconvicto, que ha sido acusado del asesinato del doctor Frank Tuthill, quiropedista notable y acaudalado. La señora Mitzi Saunderson Downs, la propia esposa de Víctor, es la que lo acusa, pero hay que tener en cuenta que ella está acusada también junto con su esposo. El niega el asesinato y mantendrá un careo con su esposa. La batalla será reñida y de ella deducirán los jueces, quién dice la verdad.

El comercio del Brasil labora en favor de la paz

El Presidente Getulio Vargas ha prohibido usar dinamita en las canteras, como precaución

RIO JANEIRO, agosto 27 (US) El Presidente de la Asociación Comercial de Río Janeiro conferenciará con los jefes rebeldes de Sao Paulo a fin de buscar una fórmula que permita restablecer la paz en la República. Tan pronto como reciba contestación de los jefes insurgentes, se entrevistará con el Presidente Getulio Vargas, para tratar del particular.

Ya han salido varios emisarios de la Asociación para las posiciones rebeldes de San Pablo.

El gobierno ha dictado un decreto prohibiendo el empleo de la dinamita en las canteras, por el temor de que el explosivo pueda ser utilizado por los agitadores para fines terroristas.

FUGO UN PRESO DE LA CARCEL DE GUANTANAMO

GUANTANAMO, agosto 27.

A las cuatro de la madrugada de hoy se evadió de la cárcel, burlando la vigilancia del escolta, el preso Manuel Rodríguez Quintana, alias «Aguilita», que se encontraba cumpliendo una condena de cuatro años, cuatro meses y once días que le había sido impuesta con motivo de un robo que cometió.

Tan pronto como el personal del referido establecimiento penal se dió cuenta del hecho, disparó sus armas, saliendo en su persecución.

Corresponsal.

DENUNCIA CONTRA UN BALNEARIO

El Secretario de Sanidad, doctor Céspedes, con vista de lo denunciado por el señor Pedro Martínez, ha ordenado una amplia investigación del estado en que se encuentra el balneario «San Diego de los Baños» y si cumple con el Reglamento vigente sobre aguas minero-medicinales y balnearios.

LICENCIA ELECTORAL

El doctor Hilario Candelá, Jefe Local de Sanidad de Guanabacoa, ha solicitado del Secretario del ramo licencia electoral toda vez que ha sido postulado para Alcalde Municipal de la Villa por el Partido Popular.

INVITACION DEL BANDO DE PIEDAD

Con el propósito de invitarlo para el baile que celebró anoche en los jardines de Sans Souci, visitaron ayer al Secretario de Sanidad las señoras Md. Pascual, María Betancourt, señorita Pura Pérez y los señores Dr. José Valdés Ruiz, J. J. Mignagaray, Fernando Sirgo, Carlos Pereira, Francisco Martínez y Eduardo Pintado.

La mujer que acusa a su marido de asesinato

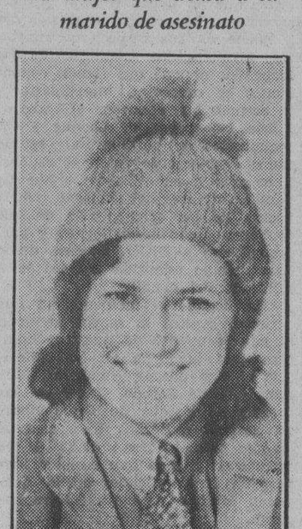

RIVERHEAD, N. Y.—La señora Mitzi Downs, quien con su esposo Víctor, está acusada de haber asesinado al doctor Tuthill. Ella ha sido arrestada también, al igual que su consorte. Antes se le conocía con el nombre de Mitzi Saunderson, y ejercía de camarera en Broadway. Al ser visitada por sus familiares en la cárcel, Mitzi se desmayó, después de haber prorrumpido en amargo llanto.

Un salteador ha sido reconocido por una víctima

Ordenó a un vigilante que lo detuviera. Lo había asaltado en Zanja y Oquendo, con otros 3

El vigilante 636 procedió a arrestar a José Rodríguez González, vecino de Neptuno 231, por acusario Manuel Silva Borrego, vecino de Cerro y Tulipán, de haberlo asaltado y despojado de 60 centavos en unión de tres individuos más, cuando transitaba en un automóvil por la esquina de Zanja y Oquendo.

Aunque el hecho tuvo lugar en la tarde del viernes último, el denunciante no dió parte de lo ocurrido con la esperanza de poder él mismo realizar investigaciones y proceder contra los autores del robo. Con tal motivo visitó desde entonces con asiduidad aquellos lugares hasta que ayer se encontró con González, y, reconociéndolo como uno de sus asaltantes, ordenó al vigilante que lo detuviera.

Presentado ante el Juez de Instrucción de la Sección Juarta, el detenido negó los cargos que en su contra formulara Silva Borrego, siendo enviado al Vivac por todo el tiempo que señala la Ley.

UN PROCESADO

En un auto dictado por el Juez de Instrucción de la Sección Cuarta, fué ayer procesado por delito de lesiones graves Juan Reyes Bermudez, señalándosele una fianza de 300 pesos para que pueda gozar de libertad provisional.

EN LA ZONA FISCAL DE ORIENTE, FUE ALTA, AYER LA RECAUDACION HECHA

Se recaudaron 110,418.71 pesos por concepto de rentas del Estado, después de muchas semanas de recaudación muy baja. Antes del 31 se pagará 900,000 de Deuda Exterior

La recaudación en la Zona Fiscal de Oriente—instalada en la propia Secretaría de Hacienda—fué ayer verdaderamente alta, pues alcanzó a $110,418 y 71 centavos, solamente por «rentas del Estado» pago de los diferentes impuestos que afectan a los contribuyentes de todas clases hubo $107.921.74. En cambio, por la ley de Obras Públicas solo se recaudó la suma de $227.66 y por los impuestos afectos a otros fondos la suma algo más importante de dos mil doscientos sesenta y nueve pesos con treinta y un centavos.

La Zona Fiscal del Centro, recaudó seis mil cuatrocientos ochenta y cuatro pesos y la de Occidente la cantidad de siete mil doscientos treinta y cuatro.

LA DEUDA EXTERRIOR Y SU PAGO

Antes de que empiece el nuevo mes de septiembre la Hacienda abonará la cantidad de quinientos catorce mil pesos por el tercer plazo del anticipo de los dos millones que el Chase National Bank de la ciudad de Nueva York le hiciera al Gobierno cubano, para dar fin a las obras públicas.

La Hacienda por este concepto ha pagado ya un millón de pesos. Con la nueva cantidad se eleva a un millón y medio, y en octubre, cuando se pague el otro medio millón habrá zanjado de una vez la deuda.

Por otro lado, la Hacienda deberá abonar por conceptos de amortización e intereses, como todos los meses, sumas de ochenta y seis mil pesos y ciento noventa y dos mil respectivamente a los banqueros Morgan y Speyer, así como otra elevada cantidad por la ley de estabilización del azúcar, en total cerca de novecientos mil pesos, cantidad que, según nos pudimos enterar en la Tesorería, se encuentra ya depositados en sus cajas, dispuestos para realizar dichos pagos.

EL SECRETARIO EN SANTA CLARA

El doctor Ruiz Mesa, que dejó todos los asuntos de la Secretaría de Hacienda dispuestos, embarcó para la ciudad de Santa Clara con objeto de regresar a la Habana el próximo lunes.

El Secretario de Hacienda, que abandonará el Departamento durante el período electoral, por ser uno de los candidatos del Partido Liberal por las Villas, ha ido a su región natal para empezar su campaña política, ya que el día seis del corriente mes de septiembre embarcará definitivamente para la capital de Santa Clara donde la proseguirá en firme.

En cuanto a la persona que se hará cargo de la Secretaría de Hacienda durante la ausencia del doctor Ruiz Mesa, todavía no se puede asegurar si será el doctor Ferrara, Secretario de Estado, o el señor Molinet, Secretario de Agricultura. También se dice que el puesto, por sustitución oficial, lo tomará el doctor Rafael Rodríguez de Altunaga, en su calidad de Subsecretario.

En todo caso, sea el Dr. Ferrara o el señor Molinet Secretario interino de Hacienda, quien tendrá la firma y despachará todos los asuntos relacionados con el departamento será el Dr. Altunaga, como indica la ley.

EL GRAL. MOLINET SERA EL SECRETARIO DE HACIENDA

Para los primeros días del mes entrante y una vez que el doctor Mario Ruiz Mesa haga uso de la licencia concedida como candidatao a representante por la provincia de Santa Clara, se hará cargo interinamente de dicha Secretaria de Hacienda el general Eugenio Molinet, secretario de Agricultura, Comercio y Trabajo. La parte administrativa de dicha Secretaría, con todas sus funciones, la seguirá desempeñando el subsecretario, doctor Rodríguez Altunaga.

Ratificada por el Supremo una pena de prisión

La Audiencia de Matanzas había condenado a Esteban Arenaga a cumplir catorce años de cárcel

Por la Sala de Vacaciones del Tribunal Supremo se acaba de confirmar el fallo de la Audiencia de Matanzas que condenó a Esteban Arenaga Perdomo, como autor de un delito de homicidio, sin circunstancias modificativas de su responsabilidad criminal, a la pena de catorce años, ocho meses, un día de reclusión temporal.

Dice así el combatido fallo:

«Que el procesado en esta causa, Esteban Arenaga Perdomo, que por encargo de su hermano el mayoral Eduardo, de sus mismos apellidos, cuidaba las cañas de la colonia «Milagros», del término de Martí, partido judicial de Cárdenas, se encontraba molesto desde hacía varios días con Antonio Domínguez Miyares, residente en la misma colonia, por pensar que éste le había achacado la sustracción de unas aves que le habían llevado a un vecino; y en la tarde del 26 de noviembre del año próximo pasado, se dirigió a caballo hasta frente a la casa de José Rojas Marrero, sita en la propia colonia y desde la puerta, viendo que en la sala se encontraba de visita Domínguez Miyares, hubo de dirigirse en términos descompuestos al mismo, que él era quien hacía tal cosa, y como Domínguez le contestara que eso estaba bueno que se lo atribuyera para sí el propio Arenaga, se bajó éste del caballo y tirando rápidamente del machete que consigo llevaba y tenía por costumbre usar en su trabajo en el recorrido de la colonia, se encimó así sobre Antonio Domínguez Miyares, quien pretendió entonces coger una piedra que estaba en el suelo y que por encontrarse bastante enterrada en el mismo no pudo desprender; siendo acometido por Arenaga, que le causó tres heridas, falleciendo en la tarde del 17 de diciembre último en el hospital de Cárdenas.

No se ha comprobado que al realizar Arenaga los hechos, ni con anterioridad a ellos padeciera de locura, ni que por ningún otro motivo tuviera perturbadas sus facultades mentales.»

ROBO DE HERRAMIENTAS

En la Policía Judicial denunció Manuel Martínez, vecino de Juan Abreus 47, que al levantarse en la mañana de ayer, notó que le habían sustraído distintas herramientas que aprecia en W22, y que los ladrones tuvieron necesidad de violentar el candado del escaparate.

Los jueces deben mantener íntegra su jurisdicción

El Tribunal Supremo aceptó la ponencia del Dr. José V. Tapia, resolviendo un caso planteado

La Sala de Vacaciones del Tribunal Supremo, resolviendo la solicitud del doctor Carlos Manuel de la Cruz y aceptando íntegramente la ponencia del presidente de dicha Saal, doctor José V. Tapia, ha tomado importante acuerdo sobre la actuación de los jueces y tribunales en el conocimiento de ciertas causas, especialmente de una en la que el juez de Instrucción de la Sección Cuarta se inhibió a favor de la jurisdicción militar en un delito cometido con anterioridad a la vigencia de la Ley de 17 de febrero del año en curso.

Dice la Sala, por las consideraciones que aduce, que no es posible hacer al juez de la Cuarta Sección prevención ni recordatorio alguno especial que pudiera entrañar la indicación de una regla de conducta en el asunto, en pugna con la libertad de apreciación, pero que no hay inconveniente en que, con motivo de la situación creada por las tres sentencias del Tribunal Pleno de que hace mérito en dichas consideraciones, insista en la recomendación hecha de modo general a los jueces de que en todos los casos mantengan la integridad de su jurisdicción, conservando el conocimiento de los asuntos que le competen y haciendo lo necesario para adquirir o recobrar el de aquellos de que indebidamente se vean privados. Y termina diciendo que esta prevención para la buena marcha de la Justicia, no está prohibida sino expresamente autorizada por el artículo quinto de la Ley Orgánica del Poder Judicial.

Vidal Morales es condenado por el Tribunal Supremo

Ratificada la sentencia de la Audiencia, por tener sustancias explosivas para causar alarma

La Sala de Vacaciones del Tribunal Supremo ha confirmado el fallo de la Sala Tercera de lo Criminal de la Audiencia habanera que condenó a un año de presidio correccional al Dr. Vidal Morales Calvo y a seis meses, un día de la misma pena a Roberto Lago Pereda, como autores de un delito de tenencia de sustancias o aparatos explosivos con ánimo de producir alarma.

Se recordará que en el domicilio del Dr. Vidal Morales, en el Vedado, donde también se encontraba Lago, la Policía ocupó treinta y siete granadas vacías, cuarenta y cinco espoletas, una bomba explosiva siete paquetes de parafina, un alambre largo con fulminante acoplado como detonador y cuatro dados de hierro con tornillos, todo lo que, según declara probado la sentencia dedicaban los dos procesados a producir grandes estampidos o explosiones en diversos lugares de la ciudad a fin de fomentar alarmas, sobresaltos, temores y perturbación de orden público.

PENA DE DIEZ Y SIETE AÑOS

La representación del Ministerio Público ha interesado la pena de diez y siete años, cuatro meses, un día de reclusión, para Pablo Hernández, por grave delito privado. El Fiscal le aprecia al procesado la agravante de parentesco, ya que la víctima era hija natural suya.

EL CAMPAMENTO INDIGENTE SERA VISITADO HOY POR EL DR. OCTAVIO ZUBIZARRETA

Hoy por la mañana, a las once y media, el Secretario de Gobernación hará una visita al Campamento de Indigentes «General Machado», establecido en el antiguo Mercado «La Purísima».

Se propone el doctor Zubizarreta conocer una vez más, de cerca, cuánto atañe a la clase menesterosa que allí se alberga y cambiar impresiones con el Jefe del Campamento, Capitán Corona.

El referido funcionario ofrecerá a los reporters encargado de la información en la Secretaría un almuerzo y les mostrará los adelantos que se han hecho en el Campamento desde su implantación bajo la dirección del referido Oficial.

MUERE UN PRESO QUE SE HALLABA RECLUIDO EN UN HOSPITAL

PINAR DEL RIO, agosto 27.

El penado Juan Díaz, que se hallaba recluido en el Hospital Raimundo Menocal, murió al medio día de hoy a consecuencia del grave mal que venía padeciendo desde hace tiempo minando su organismo.

Corresponsal.

LOS MAESTROS GESTIONAN LA LIBERTAD DE UN GRUPO DE COMPAÑEROS DETENIDOS

Una comisión de maestros públicos, pertenecientes al Club Pedagógico de Cuba, prosiguiendo sus gestiones en favor de los compañeros que se encuentran detenidos hace más de diez días, solicitó ayer una audiencia en la Jefatura del Estado Mayor del Ejército, para exponer a las autoridades militares el anhelo fraternal que les impulsa.

Los comisionados se extrañaron, no hayan sido puestos ya en libertad los maestros referidos, toda vez que suponen dilucidada completamente la causa por la que fueron arrestados.

Bolsa de New York

(De nuestra Redacción en N. Y.)

COTIZACIONES DE LA EDICION DE MEDIA NOCHE DEL «TIMES»

ACCIONES:	2.201,580
BONOS:	$5.508,000

Los maestros se interesan por que les paguen abril

Ha cuatro meses que no cobran en la provincia pinareña. Ayer se pagó mayo al Servicio Civil

Una comisión de Maestros Públicos de la provincia de Pinar del Río estuvieron en la mañana de ayer en la Secretaría de Hacienda, al objeto de entrevistar al Secretario doctor Mario Ruiz Mesa para gestionar el pago de sus haberes correspondiente al mes de abril próximo pasado.

La citada comisión no pudo ver al señor Secretario por haberse ausentado, desde hora temprana, de su despacho.

No obstante tratarán de verlo mañana lunes.

LOS PAGOS DE AYER

Ayer solamente se situaron los fondos correspondientes al mes de mayo para el pago de las atenciones de personal de la Comisión del Servicio Civil.

LAS RECAUDACIONES

Según hemos sido informado en la Secretaría de Hacienda, por los distintos sectores de la administración, las recaudaciones por Aduanas Zonas y Distritos Fiscales han mejorado, notablemente, desde que se han implantado los nuevos tributos.

CIRCULAR A LAS ADUANAS

La Sección de Aduanas de la Secretaría de Hacienda ha dirigido circular a las administraciones de Aduana de la Isla, que trata sobre el tipo de conversión de la libra esterlina a los efectos de los derechos Consulares, en relación con el promedio del Colegio de Corredores de la Habana.

Con esa circular se resolverán muchos expedientes que se encuentran pendientes de liquidación en las Aduanas.

REGRESA EL LETRADO DE ADUANAS

Mañana en el vapor «Calamares» de la Flota Blanca, llegará el doctor Roberto Netto, Letrado Consultor de la Sección de Aduanas de la Secretaría de Hacienda, después de tres meses de ausencia en el Norte, en asuntos oficiales que le fueron encomendados por el Gobierno.

EL DR. SALVADOR SALAZAR REGRESA DE NUEVA YORK

En la tarde del viernes último regresó de Nueva York el doctor Salvador Salazar y Roig, presidente del Círculo de Bellas Artes y Catedrático de la Universidad Nacional.

Al muelle del Arsenal concurrió una nutrida representación de la Junta de Gobierno del Círculo para dar la bienvenida al distinguido viajero.

En breve volverá a hacerse cargo de la presidencia del Círculo.

Regresa el doctor Salazar en compañía de su esposa, la distinguida dama señora América Castro.

M.E.C.D. 2016

Es muy probable que mañana sea discutido en la Cámara el problema de los médicos federados

APARECIO AHORCADO UN INDIVIDUO ANOCHE EN EL PUENTE DE "LA FERNANDA"

Se supone que se trate de un tal Ricardo Oquendo, que jugaba a los naipes en aquellos contornos. No dejó carta alguna, ni documento que sirviera para su identificación. Se investiga

Colgando del pasamanos del puente La Fernanda, frente a la fábrica Cuba Fabril, fué hallado anoche el cadáver de un individuo de raza blanca, como de 50 años de edad, cuyas generales y domicilio hasta ahora se desconocen.

Para llevar a cabo sus propósitos suicidas, el desconocido se despojó del saco que vestía, el cual dejó sobre el pavimento y después con una soga de algodón, hizo un lazo corredizo, dejándose caer al vacío.

El hallazgo lo verificó un vecino, quien inmediatamente llamó al vigilante 563, N. Barreto, el cual solicitó los auxilios del médico de guardia en el centro de socorro de Luyanó, quien certificó que el cadáver presentaba un surco equimótico alrededor del cuello.

Según parece de lo actuado por la policía, el occiso era muy conocido por aquellos contornos, pues se dedicaba al juego de naipes y según se cree tiene un hermano que reside en Arango y Rosa Enríquez, pero este extremo no se ha podido comprobar.

También se dice que su nombre era Ricardo Oquendo, cosa que trata de averiguar la policía, para poder identificarlo.

El lugar donde se ahorcó el desconocido, es el mismo lugar, donde hace años, pereciendo ahogados tres menores de edad que se encontraban bañándose en el río.

Con lo actuado se le dió cuenta al Juez de Guardia, autoridad que dispuso que el cadáver fuera remitido al Necrocomio, hasta su debida identidad, para después practicarle la autopsia.

Se ignoran los motivos que tuviera el desconocido para atentar contra su existencia, pues no dejó carta alguna, donde explicara su determinación.

La historia se repite

El que se ha dado en llamar problema de la plata, puesta a descuento a causa de la última emisión por no haber respondido a una necesidad real el aumento de moneda de ese metal, no es nuevo entre nosotros.

La plata española estuvo a descuento durante la época colonial y también estuvo también después de instaurada la República, sin que nadie se escandalizara ni el gobierno se creyese en el caso de adoptar medidas punitivas para imponer su paridad con el oro.

Seguramente recordarán los hombres del pasado, que existía un mercado local monetario y que por todas partes había casas especialmente destinadas a ese negocio, algunas de las cuales se mantuvieron hasta que se creó la divisa nacional y por ella y la de los Estados Unidos fueron desalojadas las de cuño español y francés, de acuerdo con el discutido plan propuesto por el ex secretario de Hacienda, doctor Cancio.

No ya en tiempos normales, sino en los de la guerra separatista, las autoridades españolas, con exacto sentido de la realidad, jamás pretendieron entorpecer las operaciones de cambio de que era objeto la plata en el mercado, porque con muy buen criterio advirtieron que las necesidades comerciales imponían el descuento y que tratar de impedirlo era crear un mal mayor que aquel que respondía al estado económico-financiero en que se hallaba el país por circunstancias imposibles de modificar, no a ideas de agio.

Antes de estallar la guerra separatista, en el mercado monetario estaba a descuento la plata. El 6 de febrero de ese año, se cotizaba en plaza de 4 tres cuartos al 5 de descuento, pagándose los centenes en las casas de cambio a $5.56 y $5.57 en cantidades, y los luises en análoga proporción. Un día después del Grito de Baire, la cotización fué de 4 y un octavo a 4 y un cuarto, pagándose los centenes a $5.50 y $5.51, alza acaso debida a necesidades de moneda fraccionaria para pagos a la tropa que empezaba a movilizarse y a que se preparaba para la campaña.

Poco después, el sábado 18 de mayo del mismo año (las fechas sucesivas las tomamos al azar, revisando nuestra colección) se cotizaba la plata del 6 y un cuarto al 6 y medio, pagando las casas de cambio el centén a $5.60 y $5.62, cuando se trataba de operaciones mayores. En junio 28 del susodicho año el quebranto era de 7 y tres cuartos a 7 y siete octavos, pagándose el centén a $5.70 y $5.72, en cantidades. Unos seis meses más tarde, el 6 de enero de 1896, el descuento pasó a ser del 12 y un cuarto al 12 y cinco octavos, sin que se detuviera, sino todo lo contrario, a medida que se desenvolvía la contienda armada.

El ritmo descendente que tuvo la cotización de los billetes emitidos durante el mando de Weyler por intermedio del Banco Español de la Isla de Cuba, para cubrir atenciones de la guerra—no digamos el anterior—fué infinitamente más desastroso que el de la plata, porque ésta, al fin, tenía un valor intrínseco y lo único que hizo el Gobierno con el doble propósito de contener la baja de esas divisas y mantener el medio circulante, fué, si no recordamos mal, admitirlas en mayor proporción en aquellos pagos al Estado que, como los derechos de Aduana, era indispensable dar primacía al oro para atender con él al servicio de la deuda pública.

Terminada la guerra separatista, durante el primer gobierno interventor y luego durante el de la República, continuó circulando — excepto en Santiago de Cuba y algún otro lugar de la región oriental—la plata y el oro español, y a la vez que este último, el francés, conjuntamente con las divisas americanas de ambos metales y el billete de la misma procedencia, siendo unas y otras monedas objeto de comercio en el mercado local de cambios, hasta que, según dejamos dicho, se creó la nacional y entre ella y la de los Estados Unidos expulsaron las otras.

En la exposición de estos hechos, acaso haya algunas enseñanzas aprovechables, y de ahí que juzguemos oportuno recordarlos. Por lo menos, demuestran que el problema de la plata no es nuevo.

DAÑO

En la judicial denunció Manuel Ramón Hueras Collado, vecino de Guasabacoa 21, que le tenía arrendada la casa Fraternidad 11 y medio, a Angel Franco Rodríguez, pero dicho individuo al mudarse destruyó la escalera, un sin número de tejas y un tabique de mampostería causando daños por valor de 30 pesos.

Un americano fué lesionado en una riña en el Prado

El agresor fué arrestado por un vigilante, presentado ante el juez y remitido al vivac

En la esquina de Prado y San Lázaro, sostuvieron anoche una reyerta John Simons, natural de Estados Unidos, de 35 años, vecino de 11 entre 2 y 3, en el reparto Alturas de Almendares y José Díaz Aldama, de 18 años, vecino de Salud 137.

En el curso de la disputa, Díaz con una cuchilla infirió varios tajos a su contrincante, quien fué asistido en el Primer Centro de Socorros, de heridas incisas en las regiones interescapular y superciliar derechas, siendo su estado grave.

Una vez consumado el hecho, Díaz emprendió la fuga, siendo arrestado en la esquina de Refugio y Prado, por el vigilante 1906, R. Pérez, quien lo condujo a la Tercera Estación.

El lesionado manifestó que el movil de la agresión obedeció a que al tratar él de recuperar un pantalón que le había prestado a Díaz (éste se negó a devolvérselo, agrediéndolo.

Díaz fué presentado ante el Juez de Guardia, autoridad que después de instruirlo de cargos lo remitió al Vivac.

Hunter ganó la carrera aérea trascontinental

CLEVELAND, O., agosto 27. US. Acumulando un total de más de 1 200 puntos, Roy Hunter, de Norman, Oklahoma, ganó la carrera aérea transcontinental desde Los Angeles, que terminó hoy en esta ciudad.

El final de la carrera fué el punto culminante del programa de carreras presentado en la feria aérea de Cleveland. El ganador fué el cuarto concursante que terminó la corta etapa desde Akron, O., donde los aviadores se detuvieron para almorzar.

A pesar de terminar en cuarto lugar en la última etapa, Hunter había acumulado tantos puntos que no pudo ser alcanzado por ningún otro competidor. Fué el primer ganador en el vasto programa de eventos de carrera.

El final de la carrera causó sorpresa a los miles de espectadores, pues apenas se había anunciado que el ganador estaba a la vista, cuando este aterrizó frente a la tribuna de los jueces, cruzando la línea de la

SUSCRIBASE AL Diario de la Marina

FUE AL VIVAC, ALVARADO, EL PRESUNTO MATADOR DEL JOVEN MARCELINO BRINDIS

Ante el Juez de Instrucción de Marianao, fué presentado ayer por su defensor doctor Alfredo Marril, David Alvarado García, de 28 años, electricista y vecino de Ocho y Calzada, en el Reparto Alturas de Almendares, que está señalado como autor del homicidio del joven Marcelino Brindis, ocurrido en la noche del pasado día 23 en el Parque de dicho Reparto.

Aseguró el acusado que ese día, precisamente, estaba fuera de la Habana, pues había ido a Sumidero a hacer carbón, habiendo regresado el 26, mandado a buscar por sus familiares. Respecto a la pistola ocupada en el lugar del hecho negó ser suya.

El Juez, estimando que hay indicios racionales de culpabilidad envió al Vivac a Alvarado, por todo el término de Ley.

M.E.C.D. 2016

CREMATISTICA — Por ABELA

—Ahí donde lo ves, es un gran cubano...
—Ah sí; ya leí el cartelito diciendo que acepta moneda nacional...

Felicitación del Ctro. Castellano a nuestro director

La junta directiva agradece «vigorosa y cívica campaña» en favor de esas instituciones

Habana, 25 de agosto de 1932.

Dr. José I. Rivero, Director del DIARIO DE LA MARINA.

Presente.

Distinguido señor:

La Junta Directiva, en sesión celebrada la noche del 23 de los corrientes, tomó el acuerdo de felicitar a usted muy especialmente, por la vigorosa y cívica campaña que en defensa de los intereses de esta clase de instituciones, seriamente afectadas por la provocación de la huelga médica, decretada por la Federación Médica de Cuba, ha venido usted desenvolviendo desde las columnas de ese importante rotativo.

Al presentar a usted, señor Director, la expresión sincera de agradecimiento del Centro Castellano, sírvase aceptar en nombre del señor presidente social el testimonio de su más alta consideración y aprecio.

De usted muy atto. y affmo. s. s. Centro Castellano.—**Constantino Gutiérrez**, secretario.

VARIOS PROCESADOS

El Juez de Instrucción de la Tercera, dictó auto de procesamiento contra Cayetana Cobellas, por estafa con fianza de $2.000.

Por el Juez de Instrucción de la Sección Segunda, fueron procesados ayer Pedro Antonio Díaz Martínez, por infracción de la ley de drogas con quinientos pesos y a Magdalena Quirós, por malversación, con idéntica fianza.

LOS PANADEROS AFIRMAN QUE NO SE PUEDE VENDER EL PAN A CINCO CENTAVOS

Comunican a la Secretaría de Agricultura que es necesario vender la libra a ocho centavos para cubrir gastos, ya que los nuevos impuestos y contribuciones elevaron su costo

Una comisión de panaderos de la Habana, trató ayer de entrevistarse con el Secretario de Agricultura, no lográndolo, por no ser día de recibo; pero haciéndolo su letrado, el representante a la Cámara, doctor Juan Rodríguez Ramírez.

Terminada la entrevista, el doctor Rodríguez Ramírez, letrado de la Asociación de Industriales Panaderos de la Habana, en nombre de sus acompañantes señores Rafael Reyes, Manuel Pampín, Hermenegildo Cruz y Juan Freyre, declaró lo siguiente en relación con el aumento del precio de la libra de pan:

«No es cierto que la alteración del precio del pan sea abusivo, pues el costo de producción de cada libra actualmente es mayor de siete centavos, incluyendo los impuestos, y, vendindose a ocho centavos no hace más que cubrirse gastos, sin que el industrial obtenga utilidad.

«Muchas veces se engaña al consumidor, nos agregó, diciéndosele que la libra de pan vale cinco centavos, cuando en realidad son flautas que no exceden de 12 onzas, pero la flauta de 16 onzas, no es posible ofrecerla a un precio más bajo que el consignado».

EN LA SECRETARIA DE GOBERNACION

Los industriales referidos, con el doctor Juan Rodríguez Ramírez, estuvieron también en la Secretaría de Gobernación, entrevistándose con el doctor Zubizarreta, al que expusieron la imposibilidad de vender el pan a menos de ocho centavos, debido a ser un precio ruinoso el que hasta ahora han venido sosteniendo, debido a los nuevos impuestos creados.

De darse—dijeron—la libra de pan en su peso completo, o sea de diez y seis onzas, cosa que no pueden eludir pues son entonces perseguidos por los agentes de la autoridad, forzosamente tiene que venderse a ocho centavos, lo que deja, en realidad, un pequeño margen de ganancia, teniendo en cuenta los enormes gastos que el negocio impone.

El doctor Zubizarreta se dió por enterado de las razones de los panaderos.

No está cesante el cónsul cubano José Carballal

Pasará a otro consulado cubano en Francia. Se le acusó de ser propagandista de la monarquía

La Embajada de Cuba en Madrid ha iniciado expediente administrativo en averiguación de los hechos que se le imputan al cónsul de nuestro país en la Coruña, señor José Carballal, de quien se ha dicho que hacía campaña monárquica activa a favor del restablecimiento del poder de don Alfonso XIII.

La Secretaría de Estado, según los datos que tiene de este asunto, estima se ha exagerado mucho aquí la noticia, al publicarse por un periódico de la tarde.

En tanto se tramite el expediente a que nos hemos referido, el señor Carballal queda desligado de su cargo, tomando posesión del Consulado de Cuba en la Coruña, el canciller señor Alvarez.

A juzgar por los informes extraoficiales que posee nuestra Secretaría de Estado, puede asegurarse que el cónsul señor Carballal no queda cesante, sino que pasará a uno de los Consulados de Cuba en Francia, con la misma categoría que ahora tiene.

EL DR. ANTONIO BARRERA TOMO POSESION AYER EN LA "HIJAS DE GALICIA"

Con la mayor normalidad prosiguieron los servicios ayer en los sanatorios y consultas en «La Balear» y «La Purísima Concepción». Los letrados de la Federación harán demandas

En la mañana de ayer en el admirable Sanatorio «Concepción Arenal», de la prestigiosa Sociedad Hijas de Galicia, tuvo lugar un acto simpático, motivado por la toma de posesión del nuevo Director, doctor Antonio F. Barrera, designado por la Junta Directiva para ocupar tan alto cargo, en reconocimiento a sus relevantes méritos como facultativo competentísimo y por el gran cariño que demuestra tener hacia esa benemérita institución de asistencia sanitaria a la mujer.

El acto a que nos referimos, sencillo y a la vez trascendental, comenzó con unas breves palabras del presidente social, Manuel Vicente Otero, expresándose en términos laudatorios para la conducta ejemplar del doctor Barrera, que en estos momentos de prueba decisiva estaba al lado de la Sociedad, dispuesto—como siempre—a prestarle el concurso valioso de su personalidad destacada, poniendo a disposición de las asociadas sus grandes conocimientos profesionales; afirmando que él—como presidente—en nombre de la Sociedad, agradecía profundamente la noble actitud asumida por el doctor Barrera, al decidir continuar prestando sus servicios a las socias de Hijas de Galicia, que ahora más que nunca le aplauden, le admiran y le quieren.

Terminó el señor Vicente Otero, haciendo extensiva su gratitud a los nuevos médicos que vinieron a sustituir al antiguo cuerpo facultativo; teniendo para los que se marcharon un afectuoso recuerdo, ya que—dijo—la Directiva fué la primera en lamentar profundamente la determinación que adoptaron de limitar sus servicios, obedeciendo órdenes de la Federación Médica, cuando las socias y la Sociedad les apreciaban en todo su valer, ensalzando sus méritos y proclamando sus triunfos; triunfos que para bien de la Sociedad seguirá conquistando el actual cuerpo facultativo, integrado también por médicos competentísimos, como lo demuestra los éxitos consecutivos alcanzados en la primera semana de su actuación.

Seguidamente el notable cirujano, doctor Emilio García Tudurí, Director interino, hizo entrega de la Dirección del Sanatorio al doctor Barrera, manifestando que era causa de gran satisfacción para él entregar al ilustre compañero el cargo que interinamente desempeñaba; poniéndose desde aquel momento, incondicionalmente, a disposición del nuevo Director, al que brindaba el concurso de todo el cuerpo médico, que estaba dispuesto a prestarle con la mejor voluntad todo su apoyo y toda su cooperación.

El doctor Barrera, visiblemente emocionado, agradeció las pruebas de afecto que se le tributaban, diciendo que venía a ocupar el cargo de Director con la conciencia tranquila, porque antes que nada está su amor a la profesión que ejerce y el cariño que siente por Hijas de Galicia, Sociedad a la que sirvió gratuitamente cuando se llamaba Solidaridad Pontevedresa, y a la que seguirá sirviendo tanto en los momentos de esplendor como en los instantes de angustia; recordando que no era el cargo el que le deslumbraba, puesto que en otra ocasión la Junta Directiva le había ofrecido la Dirección del Sanatorio y no la quiso aceptar, porque estimaba que en aquel entonces no era tan necesario en el cargo como en estos instantes en que las pasiones exacerbadas se complacen en criticar acerbamente a compañeros dignísimos, poniendo en duda su capacidad profesional; mientras que él vé en cada médico a un igual, no a un superior, porque en los tiempos actuales no existen superioridades individuales de múltiples conocimientos, sino conjuntos acoplados al servicio de la Ciencia más amplia, pues según un aforismo español «el médico que sólo sabe medicina, ni medicina sabe».

Por eso yo más que a ocupar una Dirección—dijo—vengo a ocupar un cargo en el que serviré de intermediario entre la Junta Directiva y el Cuerpo Médico; este Cuerpo Médico del que me honro en ser Director, al que agradezco el espontáneo ofrecimiento de su valioso concurso, esperando que todos trabajaremos con entusiasmos para bien de los españoles, para bien de los cubanos, para bien de la Medicina, porque de ese modo demostraremos lo que son y significan estas Sociedades altruistas, y lo que son y lo que valen los médicos cubanos.

Grandes aplausos escuchó el doctor Barrera, así como el doctor Tudurí y el presidente social, señor Vicente Otero; brindándose después por la prosperidad de la Sociedad, y por el Honorable Secretario de Sanidad, doctor Céspedes, y el Presidente de la República, general Machado, a quienes las Sociedades Mutualistas estarán eternamente agradecidas por la imparcialidad observada en el grave conflicto que a las mismas afectaba y que ha culminado para ellas en un triunfo rotundo y definitivo.

Entre los asistentes a la toma de posesión del nuevo Director del Sanatorio «Concepción Arenal» se encontraban el presidente general señor Manuel Vicente Otero; el primer vicepresidente señor Jesús Cendán; la segunda vicepresidenta señora Emilia Rodríguez de García; el tesorero señor Luis Cotarelo Reinante; el vicetesorero señor José Rodríguez Gómez; el secretario señor Dámaso Pérez; Valenzuela; los señores José Bargueiras, José Castro Molina, Ramón Serantes, José Antonio Yáñez, Jaime Domínguez, Antonio Requeijo, Cándido Requeijo, Manuel Palmeiro, Abelardo Novo, las señoras Andrea Ares, viuda de López; Dolores Argüelles, Josefina Munmañy, Gloria Díaz de Domínguez, y Elisa Castro; el administrador de la Casa de Salud, señor Rufino Meis, el subadministrador señor Leandro Vilariño, el jefe de la farmacia, doctor Eduardo Lines, el director interino de «La Benéfica» del Centro Gallego, doctor Claudio Graña, y todos los componentes del Cuerpo Médico y las enfermeras del gran Sanatorio «Concepción Arenal», que felicitaron y desearon grandes éxitos en su cargo al doctor Barrera.

EN EL SANATORIO DEL CENTRO GALLEGO

Ayer, como oportunamente anunciamos, a las ocho y media de la mañana el doctor Claudio Graña, director interino del Sanatorio «La Benéfica» del Centro Gallego, dió posesión de sus respectivos pabellones a los médicos que integran el nuevo Cuerpo Médico del citado Sanatorio.

Asistieron al acto el subdirector, doctor Francisco F. Barreras, el presidente de la Comisión Ejecutiva del Centro, señor Fermín Méndez Neyra; todos los miembros de la misma y el presidente de la Sección de Sanidad, señor Jesús Cendán, con todos los vocales que la integran.

Las labores del Sanatorio discurrieron durante todo el día en el orden más completo. Todos los enfermos visitados y consultados están altamente satisfechos del celo desplegado en sus primeras funciones por los nuevos facultativos.

EN «LA PURISIMA CONCEPCION»

En «La Purísima Concepción», el Sanatorio de la Asociación de Dependientes ,observamos ayer que la vida del mismo toma su aspecto de siempre. Restablecidos los servicios y normalizada eficazmente la asistencia médica, tal parece que no ha pasado nada. La afluencia de socios al Sanatorio continúa siendo la misma; y todos son atendidos por el nuevo cuerpo médico, atenta y cuidadosamente.

OPERADOS

El doctor José García de los Ríos, eminente cirujano, operó de apendicitis al asociado don Rafael Wefne, que ocupa la habitación número 285 del pabellón de Cirugía «Avelino González»; el asociado don José María Díaz, de quiste en la espalda, que ocupa la habitación número 258; y al asociado don Pedro Revuelta, de afección interna del vientre, que ocupa la habitación número 242 en el nombrado pabellón. Todas estas intervenciones fueron realizadas brillantemente con éxito, por el doctor de los Ríos. El estado de los enfermos es satisfactorio.

El doctor Stincer prepara para mañana cinco operaciones de importancia.

EN EL CONSULTORIO DEL CENTRO

En el Consultorio establecido en el Centro actuaron ayer los médicos de turno, registrándose el siguiente movimiento: doctor Juan Aguiló, 40 consultas; doctor Rosell, 26; doctor Tirso Luis, 38; doctor Carreras, 18; doctor Stincer, 15; doctor Odoardo, 10; doctor Lage, 9.

EN LA QUINTA

El servicio de consultas se desenvolvió con el siguiente resultado: doctor Cárdenas, 16; doctor Valladon, 34; doctor Lodos, 33; doctor Novoa, 40; doctor Valdés Gómez, 30; doctor Ceferino Cañizares, 42; doctor Flores, 30; doctor Somodevilla, 25; doctor Gigato, 27.

RADIOTERAPIA

El servicio de radioterapia se aplicó con 33 tratamientos, y del tratamiento de ultravioleta 63.

EL DOCTOR ROSAL Y EL NEUMOTORAX

El servicio de Neumotorax viene constituyendo un éxito rotundo en este Sanatorio del Dependientes. El doctor Rosal, tisiólogo, discípulo del sabio Salles, aplica el neumotorax con habilidad y acierto extraordinarios. Y ha sido tal la complacencia de los enfermos y tan real y efectivo el resultado de sus esfuerzos, que al presidente de la Asociación, señor Carlos A. Fernández, expresó el enfermo don José González Camero, su gratitud y la de sus compañeros de pabellón «García Tuñón», por ese tratamiento que les ofrece el Sanatorio por medio del tisiólogo doctor Rosal. El enfermo señor González Camero abandonó su habitación, la marcada con el número 714 del pabellón mencionado, para decir al presidente y a la Junta Directiva, su reconocimiento y la satisfacción de sus compañeros de enfermedad.

RAYOS X

Por el doctor Barrenas fueron objeto de examen fluoroscópicos los asociados señores E. Echemendía, Marcelino Llero, F. Sotolongo, R. de Cárdenas. Y se emitieron informes radiográficos sobre más de cien enfermos.

INGRESOS Y ALTAS

Fueron dados de alta 11 enfermos, e ingresaron 11. Enfermos recluídos, 621. En Munuera 129. Pensionistas 3. Total, 753.

LA FARMACIA

La farmacia continuó un despacho incesante durante todo el día y toda la noche, en las horas hábiles de la misma. A su frente el doctor Rodríguez Barquín y el doctor Piñón.

EL CUERPO FACULTATIVO DEL CENTRO CASTELLANO

Ayer noche volvió a reunirse en el salón de sesiones del Centro Castellano, la Comisión, que presidida por el presidente general, señor Elías Rada, actúa, por acuerdo de su Junta Directiva, en la formación de un nuevo Cuerpo Médico para sustituir al que está en huelga por disposición de la Federación Médica en el Sanatorio del mismo Centro, «Santa Teresa de Jesús».

Se continuó y se dió por terminada la selección. Y que lo sea hasta en su último detalle, hoy domingo, por la mañana, cuando volverá a reunirse la Comisión en el citado sanatorio.

Seguramente, tomará posesión durante todo el día de mañana, lunes.

DEL SANATORIO «LA BALEAR»

También discurrieron ayer durante todo el día las labores en este importante Sanatorio del Centro Balear, dentro de la mayor normalidad; esto es, como si no hubiera existido la huelga. Fueron consultados, visitados y atendidos los enfermos y las enfermas por los nuevos facultativos con el celo y la asiduidad de siempre.

Ingresaron seis; se dieron de alta dos y quedaban hospitalizados 126; nacieron cuatro varones y seis hembras, siendo el estado de las madres y de los niños completamente satisfactorio. En el Laboratorio se practicaron los siguientes análisis: 15 de orina; 8 heces fecales; 5 esputos; conteo globular; paludismos y 8 Wasserman.

NUEVA ASOCIACION MEDICA

Un numeroso grupo de médicos que prestaba sus servicios en el Centro Balear y en su casa de salud, se han reunido y han constituído una asociación médica con objeto de prestar iguales servicios que en dicha sociedad.

Dicho conjunto de médicos está formado por los doctores Luis Ponce de León, Pérez Díaz, Enrique Martínez Saavedra, Enrique Saladrigas, Ernesto Fernández, Francisco Navas, Fernando Ballovera, Vivino García Remedios, Luis Ponce, Amado Zunzunegui, Remírez Sánchez Fernández, Velarde, Félix Hernández, Arturo Ojeda, Manuel Ibáñez Lima, Romero, Félix Fernández, etc.

LOS MEDICOS DEL HOSPITAL MERCEDES SE NIEGAN A TRABAJAR CON EL DR. BARRERAS Y los de Sanidad protestan ante la Federación Médica de la actitud del compañero que ha aceptado un cargo en una quinta regional.

El doctor Angel Arturo Aballí, Director del Servicio de Niños del Hospital Nuestra Señora de las Mercedes, recibió ayer una comunicación suscrita por los treinta y un galenos que en el mismo prestan diariamente sus servicios, pidiéndole la separación del doctor Antonio F. Barrera, por haber aceptado el cargo de vicedirector de la Casa de Salud La Benéfica. Consignan los 31 profesionales, entre los que se encuentran los doctores, Prats, Castellanos, Valledor, Cabrera Calderín, Gómez del Río, que si por alguna circunstancia especial no puede ser retirado el doctor Barreras, se marcharán, y con ellos los demás médicos que integran el cuerpo facultativo del Hospital Mercedes.

Inmediatamente el doctor Aballí, como Director del Servicio y por ser él quien había nombrado al doctor Barreras le comunicó a éste su separación, recomendándole designe una persona de confianza para que vaya a recoger cualquier instrumental de su pertenencia que tuviera en el Hospital.

Más tarde el doctor Aballí comunicó su resolución al Director del Mercedes, doctor José Miguel Peña.

LOS MEDICOS DE SANIDAD CONTRA EL DR. BARRERA

El doctor Gómez Rosas, Presidente de la Federación Médica de Cuba, recibió ayer una comunicación firmada por la casi totalidad de los médicos que trabajan en la Secretaría de Sanidad, protestando contra la actuación del doctor Antonio F. Barrera, Jefe del Negociado Central de Higiene Infantil, acusándolo de que «como «observador» del Departamento en la Quinta Concepción Arenal, en beneficio propio, había optado por aceptar un puesto.»

El Presidente del Colegio Médico de Santiago de Cuba informó a la Federación Médica que no obstante las gestiones llevadas a cabo por la directiva de la Colonia Española para conseguir médicos con que sustituir a los actuales, no habían logrado sus propósitos.

LOS MEDICOS ORIENTALES

Se encuentran ya en poder de los letrados de la Fedaración Médica, doctores Piñeiro y Núñez Portuondo, los documentos necesarios para proceder a demandar por la vía judicial a los Centro Regionales Gallego, Dependientes, Canario y La Balear, en cobro de pesos por adeudos con los profesionales que formaban sus anteriores cuerpos facultativos.

LA COMISION ESPECIAL DEL MUTUALISMO TRATA DE CELEBRAR UNA JUNTA

Está integrada por algunos Representantes a la Cámara y tiene el encargo de resolver el problema planteado entre los médicos y las Casas de Salud. Estudiará el proyecto del Dr. Echevarría

Mañana lunes en horas de la mañana deberá reunirse la Comisión Especial del Mutualismo, en el despacho de la Presidencia de la Cámara.

El doctor Rafael Guas Inclán, interesado en la solución inmediata del palpitante problema planteado entre las Quintas de Salud y la Federación Médica, ha citado con la mayor urgencia a los señores miembros de la referida Comisión Especial, designada el año anterior por la Cámara.

Forman parte del Comité los señores García Montes, Carmelo Urquiaga, Rodríguez Cremé, Pelayo De Para, Ramón Echeverría, Emilio Núñez Portuondo y el propio Guas Inclán.

Como se recordará, la semana anterior no pudieron reunirse los comisionados por falta de «quorum» esperándose que en la oportunidad del lunes (mañana) acudan las antes citadas personas teniendo en cuenta la gravedad del caso que se ha sometido a su consideración.

No hay—por lo que hemos podido investigar—plan delineado al respecto de la cuestión planteada, que no sea el que está ya contenido en el proyecto de ley del doctor Ramón Echeverría presentado a la Cámara en su condición de representante y médico.

Este proyecto del congresista conservador por las Villas, fué publicado ya por el DIARIO DE LA MARINA y es conocido de los médicos y de las sociedades mutualistas.

A juzgar por las noticias que hemos logrado adquirir, el proyecto del doctor Echeverría será ampliamente discutido y minuciosamente revisado por los miembros de la Comisión Especial, algunos de los cuales han hecho estudios previos del proyecto y no estando conformes con determinados puntos que aquel contiene, han formulado enmiendas y modificaciones que propondrán en la sesión de mañana.

Si la Comisión Especial acepta el proyecto Echeverría, íntegramente o con modificaciones será recomendado a la Cámara para que lo apruebe en la primera sesión que dicho Cuerpo celebre.

Lo que no puede afirmarse de ninguna manera es la fecha de esa sesión, que pudiera verificarse en septiembre o en noviembre.

Depende del interés que demuestren en resolver el problema médico los señores representantes en general.

La Judicial no ha informado sobre la huelga médica

El Secretario de Sanidad y los miembros de la Federación se reunieron para tomar acuerdos

Con vista de lo publicado por un periódico de esta Capital de que la Policía Judicial había rendido al Gobierno un informe relacionado con la huelga decretada por la Federación Médica de Cuba, han sido rotundamente desmentidas por el propio Jefe del Cuerpo, señor Alfonso Luis Fors.

Ayer tarde se personó en la Federación el doctor Eugenio Torroella Director del Centro Castellano, informando al Comité Ejecutivo, en nombre del señor Fors, sus deseos de hacer público que no ha rendido informe alguno, ni hecho manifestaciones de ninguna clase sobre el conflicto médico, que se viene desarrollando en toda la República.

La huelga se desenvuelve de acuerdo con la promesa hecha al Presidente de la República de que no habría alteración del orden.

La escritura de la constitución de la Cooperativa «Centro Médico de la Mujer» se firmará mañana lunes, a las diez de la mañana. Integran el cuerpo facultativo de esta novel institución benéfica todos los médicos que hasta hace unos días figuraron en el cuerpo facultativo de la casa de salud Concepción Arenal de la Sociedad Hijas de Galicia.

Hoy por la mañana los doctores Ricardo Núñez Portuondo, José Bisbé y Félix Hurtado, miembros del Comité Ejecutivo de la Federación Médica de Cuba, celebrarán una importante entrevista con el Secretario de Sanidad y Beneficencia, Teniente Coronel Miguel Céspedes Alvarez.

De lo que se tratará en la reunión se guarda una gran reserva. No obstante sabemos han de tratarse distintos asuntos relacionados con la huelga, entre ellos el problema creado con algunos médicos de la Secretaría de Sanidad que han aceptado plazas en las quintas regionales que trabajan con personal no federado.

Tres delegados cubanos a la Conferencia Azucarera de Ostende esperan que Cuba logre aumento de su cuota de exportación

NUEVA YORK, agosto 27. US. Tres delegados cubanos a la Conferencia Azucarera Internacional de Ostendeü llegaron hoy a este puerto en el trasatlántico «Bremen», procedente de Francia.

Los tres delegados son Aurelio Portuondo, Arturo Mañas y José M. Casanova, que declararon estar altamente satisfechos del futuro que presenta el mercado azucarero y que albergan esperanzas de que Cuba obtendrá el aumento en la cuota de exportación.

Manifestaron los referidos delegados que esperan permanecer en esta ciudad por espacio de varios días, antes de partir rumbo a la Habana. Al ser interrogados respecto a los detalles de la conferencia y sobre sus planes para el futuro, contestaron que no podían hacer declaraciones sobre sus proyectos hasta tanto no reciban instrucciones del Instituto Azucarero Cubano.

CRUCIGRAMA

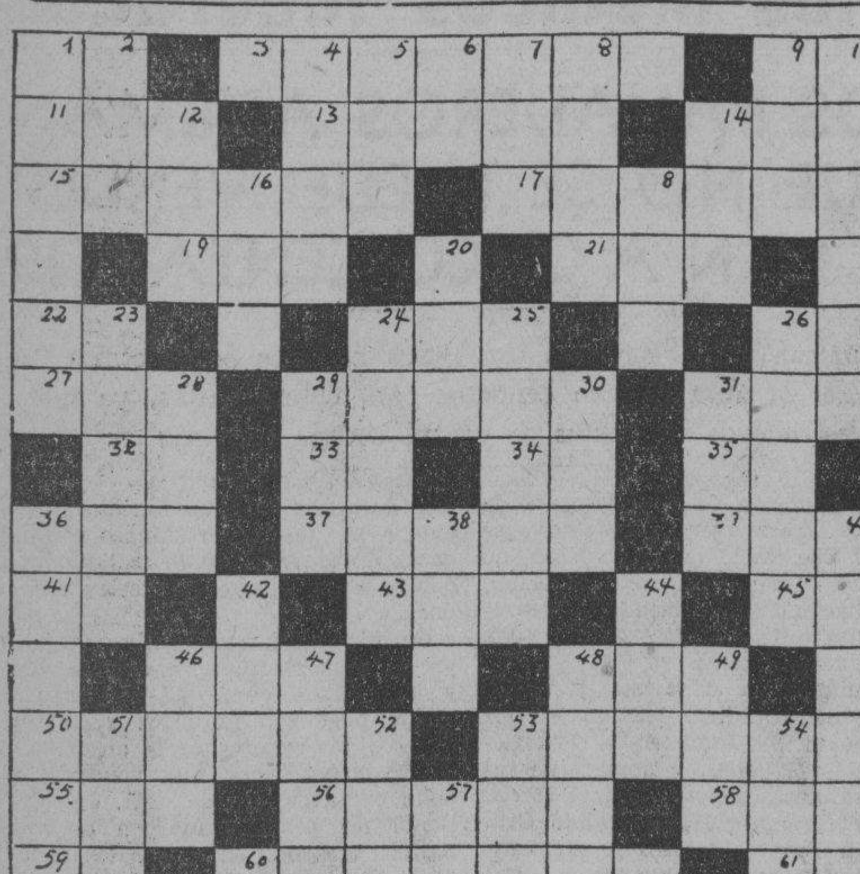

HORIZONTAL

1.—Creencia.
3.—Ciudad de Africa.
9.—Dios del sol.
11.—Círculo.
13.—Dosel portátil.
14.—Vive en el agua.
15.—Ulcera de un hueso.
17.—Ruído rítmico.
19.—Plantígrado.
21.—Condenado.
22.—Infusión.
24.—Compañía (abr.)
26.—Pronombre.
27.—Afluente del Ródano.
29.—Isla en el Mediterráneo.
31.—Nombre de varias actrices de cine.
32.—Nombre de letra.
33.—Instituto Nacional (ini.)
34.—Orden Religiósa (ini.)
35.—Afirmación en el dialecto provenzal.
36.—Especie de cuervo.
37.—Rey de los hunos.
39.—Nombre de la madre de la Virgen.
41.—Dirigirse.
43.—Interjección.
45.—Contracción.
46.—Fracción.
48.—Bisonte de Europa.
50.—Intento.
53.—Materia.
55.—Enredo.
56.—Calle de La Habana.
58.—Carece.
59.—Vosotros.
60.—Antiguo nombre de una isla del mar Jonio que hoy se llama Corfú.
61.—Nombre de letra.

VERTICAL

1.—Cara o lado de un poliedro.
2.—Epoca.
4.—Constructor del caballo de madera con cuyo auxilio penetraron los griegos en Troya.
5.—Artículo (plu.)
6.—Número romano.
7.—Flor heráldica.
8.—Alabanza.
9.—Sirve para pescar.
10.—Nombre vulgar del mercurio.
12.—Metal.
14.—Nombre de varios Papas.
16.—Antigua ciudad de Asia Menor en el fondo del Golfo Isico.
18.—Mariscal adicto a Napoleón.
20.—Número.
23.—Ciudad de España.
24.—Arte de cantar.
25.—Bebida que se hace en Centro-América con maíz tostado.
26.—Ciudad de Chile.
28.—Componente del aire.
29.—Me pertenece.
30.—Altar.
31.—Loma en Santiago de Cuba.
36.—Uno de los nombres del bisonte.
38.—Rey legendario de Troya.
48.—Manantial en Cuba.
42.—Tiene plumas y pico.
44.—Archipiélago malayo.
46.—Condimento.
47.—No es el mismo.
48.—Emplear.
49.—Islita en la costa gallega.
51.—Repetición.
52.—Percibir el sonido.
53.—Yerno de Mahoma.
54.—Movimiento convulsivo habitual.
57.—Doscientos.

La solución mañana.

SOLUCION AL CRUCIGRAMA ANTERIOR

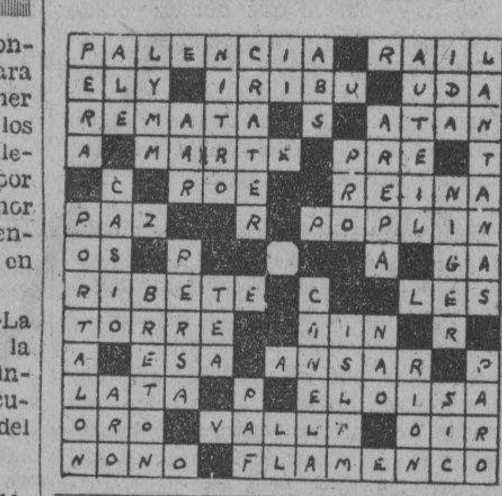

Puerto

Cortesías de estilo.—Se han concedido cortesías de estilo para el señor Edward L. Reed, primer secretario de la Embajada de los Estados Unidos en Cuba, que llegará el próximo martes en el vapor «Morro Castle», y para el señor John Kallellig hijo político del encargado de Negocios de Noruega en Cuba.

Ocupación de un chinchorro.—La Policía del Puerto, procedió a la ocupación de un chinchorro, que infringe el decreto número 514 y cuya arte de pesca estaba a bordo del vivero cubano «Panchito».

Maltrato de obra.—Armando Laido, vecinio de Florida 2, fué arrestado por el vigilante Ureña, por que maltrató de obra al chofer Manuel Valiño y además formó un fuerte escándalo, estando en completo estado de embriaguez alcohólica.

El Oriente.—El turbo eléctrico «Oriente», de la Ward Line, llegó de New York conduciendo carga general, 66 pasajeros con destino a la Habana y conduce carga y 67 pasajeros en tránsito para Progreso y Veracruz.

Entre los pasajeros llegados por este vapor anotamos a los señores Dionisio Velasco y familia, doctor José Alvarez, Eduardo Austin y familia, Rómulo Brea, Enrique Cárdenas y familia, Alvaro Gonzalez, Adolfa Jiménez e hija, licenciado Mario Laso, Avelino Montes Jr., el abogado Mawell McDowell y señora José A. Pérez Valdés, Calixto Quintero, Angel Rodríguez y señora, Fred Raymond y familia, Elio Suárez, Edith Whitehouse, María Teresa González y otros.

Vino como polizón un cubano.

La Ruta de la Florida.—Por la Ruta de la Florida, y en el vapor «Cuba» embarcaron Anna Morris e hija, Ziomara Medina, Avelino Pozos, José A. Castanedo, Carmen Shaver y familia, Rafael Fernández de Castro y señora, José Yinger y familia, Marcia Hambricks, John P. Knight y otros.

El Estrada Palma.—El ferry «Estrada Palma» llegó de Key West con wagones con carga general

El Orizaba.—Procedente de Veracruz llegó ayer tarde el vapor americano «Orizaba», de la Ward Line, que trajo carga general y 14 pasajeros para la Habana y conduce carga y 59 pasajeros para New York, para donde salió ayer tarde.

Llegaron por este vapor don Fernando Coopat, Ildefonso Gómez, Aurelio León, Elisa Rosas y entre los de tránsito el cónsul mexicano Salvador del Valle.

Salidas.—Salieron ayer el «Orizaba» para New York; el «Oriente», para Veracruz; el «Cuba», para Key West; el «Estrada Palma», para Key West; el «Heredia», para New Orleans.

Nuevo servicio de la Grace Line.—Mr. Daulton Munn, vicepresidente ejecutivo de la Grace Line, ha dado ayer a la publicidad la siguiente importante información:

A partir del día 26 del próximo mes de noviembre y con el nuevo buque «Santa Rosa», se inaugurará un nuevo servicio de la ruta «Panama Mail», de la «Grace Line», cuyos buques después de hacer escala en San Francisco de California, seguirán hacia el Norte del Pacífico, tocando en Seattle, Estado de Washington y continuando hasta Victoria en la Colombia Británica.

Seattle y Victoria son los dos puertos de mayor importancia en la parte Norte del Pacífico, de ellos se sirven vastas regiones dedicadas mayormente al cultivo de frutales, siendo famosas en el mundo entero por sus renombradas manzanas.

Los vapores «Santa», están especialmente adaptados para el servicio de transporte de frutas vegetales y a ese respecto cada buque está provisto de neveras para 1,000 toneladas de carga de refrigeración

Además del servicio de refrigeración los barcos están equipados con un sistema especial de ventilación para 1,500 toneladas de carga que por su naturaleza necesita un cuidado especial.

La velocidad de estas naves que les permitirán hacer 20 nudos por hora, harán que sea posible que a pesar de las nuevas escalas antes mencionadas puedan mantener su itinerario.

Los nuevos buques «Santa», o sea «Santa Rosa», «Santa Paula», «Santa Elena» y «Santa Lucía», tendrán comodidad para 222 pasajeros de primera clase. Todos los camarotes serán exteriores y estarán provistos de cuarto de baño. Con el nuevo servicio rápido que se establecerá será posible a los viajeros procedentes de Victoria o de Seattle, dirigirse directamente a los puertos de las repúblicas centroamericanas en la costa del Pacífico, tales son: México, Guatemala, El Salvador, Nicaragua, Costa Rica y Panamá. Continuando del Caribe al Atlántico tocarán en Colombia, Cuba y últimamente en New York. Recorriendo en total 6,833 millas.

La acción benéfica de la carne podríamos explicarla, a grandes rasgos, diciendo: que es un reconstituyente enérgico, un alimento de fuerza por excelencia, capaz de dar como ningún otro, el vigor corporal y el del espíritu de los que tanto necesitamos en la lucha diaria por la vida.

Ningún otro alimente, dice Liebing, el ilustre químico alemán, OBRA TAN RAPIDAMENTE COMO LA CARNE, PARA PRODUCIR LA CARNE, para restablecer el gasto de la fuerza, de la sustancia muscular, perdida diariamente en el trabajo. Producto rico en PRINCIPIOS NUTRITIVOS, DE UNA ACCION RECONSTITUYENTE ELECTIVA, tiende a restablecer, de una manera preferente, los tejidos y los jugos necesarios a la fuerza y a la constitución orgánica del individuo.

La carne constituye la base de la alimentación de los pueblos fuertes y adelantados.

Si queréis saber si un pueblo es vigoroso, progresista y emprendedor, preguntad CUANTA ES LA CANTIDAD DE CARNE QUE, ANUALMENTE, CONSUME POR HABITANTE.

De 1a. 15 cts. — De 2a. 10 cts. — De 3a. 5 cts.

Toda de novillos sanos, cebados en los potreros de Oriente y Camagüey

USTED PUEDE COMPRAR ESTA CARNE EN LAS SIGUIENTES CARNICERIAS:

Ramón Reymundez, 2 y 35. Vedado.
Marcelino Pérez, 35, Ayesterán.
Antonio Alvarez, 37, Aguiar.
Ramón Ferreiro, 801, 833, Cerro; y 53, Consulado.
Pedro Formoso, 82, Estéves.
Ezequiel Robles, 34, Gervasio.
José Gomeira, 79, Gervasio.
Pedro Formoso, 198, Gloria.
Antonio Méndez, 135, Habana.
Francisco Alvarez, 54, Inquisidor.
M. Reymundez, 14, Jesús María.
Juan González, 703, J. del Monte.
M. Reymundez, 90, Paula.
Manuel Nava, 22, Peñalver.
Constantino González, Paz y S. Suárez.
José López, Rosa E. y Municipio.
José Galdrú, 83, Sol.
Antonio Alvarez, 65, Zanja.
Faustino Cortina, 48, San Mariano.
José Morado, 206, Neptuno.
Santiago Fernández, 59, Mercado Unico.
Manuel Díaz, 41, San Nicolás.
R. L. Warren, 83, Aguila.

¿TENDRA WHITNER LA MISMA SUERTE EN POLITICA QUE EN EL TURF?

PROPIETARIO DE UN FAMOSO ESTABLO DE CARRERAS DE CABALLOS SE ESPERA QUE REPITA SUS FENOMENALES EXITOS DEL TURF EN SU LUCHA POR UN ACTA CONGRESIONAL.

Al aceptar la designación democrática como candidato al Congreso por el primer distrito de Nueva York, Cornelius Vanderbilt Whitney, hijo del difunto Harry Payne Whitney, y propietario del famoso establo de carreras, ha dado el primer paso en el camino de su abuelo, William C. Whitney, que fué Secretario de Marina durante la presidencia de Grover Cleveland.

Conocido como uno de los jóvenes más ricos del mundo, "Sonny" Whitney, como es llamado por sus amigos, se ha consagrado hasta ahora, por entero, a los deportes. Es un excelente polista y sus relaciones con el turf donde ha obtenido grandes triunfos, son muy conocidas. El joven Whitney heredó casi todos los bienes de su padre, valorados en $70.000.000, así como un establo de caballos de carreras.

Tendrá como contrincante en las próximas elecciones, a Robert L. Bacon, candidato republicano y amigo personal suyo. Bacon es un político de gran experiencia, que ha representado al primer distrito desde 1923, mientras "Sonny" hará el noviciado; pero si Whitney tiene en la política la misma suerte que en el turf, los logros estarán a favor del novicio.

UN GRAN ZOOLOGO EN BUSCA DE REPTILES

El doctor Raymond L. Ditmars, curador de reptiles y mamíferos del Parque Zoológico de New York en el Bronx, salió de esa ciudad el jueves 25 del corriente, en el vapor Calamares, de la United Fruit, con rumbo a Panamá, donde hará una activa búsqueda por ejemplares del más raro de los réptiles: la víbora bushmaster.

Aunque muy raro, varios de estos reptiles han sido muertos durante el año pasado en las proximidades de la nueva esclusa Madden, en construcción a través del río Chagres para levantar el nivel del lago de Gatún, para darle más agua al canal de Panamá. El doctor Ditmars ha hecho arreglos con personas conocedoras del territorio para ayudarle en la captura de los raros ejemplares que piensa encontrar.

Durante su permanencia en Panamá, el doctor Ditmars hablará ante el Instituto de Ciencias Naturales de Ancon, Zona del Canal. También se propone permanecer algún tiempo en la isla de Barro Colorado, en el lago de Gatún, que es famosa por los muchos animales raros, especialmente reptiles, que habitan sus densas maniguas.

Entre otras personas bien conocidas que figuran en el pasaje del Calamares (que conduce una lista completa de pasajeros) están Elmer R. Oliver, vice presidente del Southren Railroad, con su señora e hijo; la señora Minor C. Keith, viuda del constructor del Ferrocarril de Costa Rica, señor Felipe Alvarado, uno de los más preeminentes financieros de Costa Rica, dedicado mayormente a la exportación; George T. Sullivan, vice presidente de Abraham and Straus Brooklyn, y Mr. y Mrs. R. A. Mac Gregor, alto funcionario este último del Departamento de Obras Públicas de Ciudad de New York.

MENOR ACUSADO

Henry Shaw, gerente de la casa «Kodak», cuyas oficinas fueron destruidas misteriosamente por un incendio, ordenó ayer tarde el arresto del menor Raimundo Rodríguez Varona, de 12 años y vecino de Monte e Indio, por haberlo sorprendido cuando del edificio quemado sustraía una cámara fotográfica que fué valorada en más de 50 pesos. El menor fué puesto en libertad.

ROBO DE UNA BOMBA

El doctor José Alfredo Bernal y Tovar, vecino de 2 y 17, en el Vedado, denunció a la policía, que según le había informado uno de sus criados, de su domicilio le habían robado una bomba de impulsar el agua que aprecia en la cantidad de 150 pesos, sin que tenga sospechas en persona alguna.

TENGA LA BONDAD DE LEER ESTE VALIOSO CERTIFICADO
DEL doctor David Miró— Cirujano Dentista
Calle 23 No. 261—Vedado.

CERTIFICO: Que la influencia favorable que siempre he observado en el tratamiento de la Piorrea-Alveolar y otras enfermedades de la boca con el empleo de la Pasta Dental "GRAVI", modificando a su vez la acidez del medio bucal y no encontrando contraindicación alguna, hace sea la pasta que recomiende a mis clientes y la emplee personalmente convencido que con ello hago justicia a la bondad de dicha pasta dental.

(fdo.) Doctor David Miró

Burla Burlando

Lo prometido es deuda.

Prometí a mi querido amigo y compañero, don José Aixalá, un comentario o glosa a su carta, y aunque hoy el cumplimiento de una promesa es cosa rara, díganlo sinó los actuales gobernantes españoles, yo en esto del cumplir lo que prometo sigo aferrado a mis viejas costumbres.

The Times, así nombrado por don José por pura broma, no es otro que el periódico titulado **El Baix Penedés**, semanario que se publica en Vendrell, pueblo nativo del señor Aixalá. Está todo escrito en catalán... Tengo la desgracia de no conocer el idioma de Verdaguer, pero con lo que sé del castellano y un poco de francés, he logrado sacar en limpio que este número de **El Baix Penedés** está todo consagrado a rendir un **homenatge** a su ilustre paisano.

He dicho que ignoro el catalán y ruego que me perdonen esta ignorancia los que creen que el conocimiento de ese idioma es obligatorio para todo el mundo. Esto para mí ya no tiene remedio, porque se me hizo tarde para ir a la escuela. Con todo, pescando aquí y entresacando de allá, pude hacerme cargo de muchas cosas que **El Baix Penedés** dice en loor de mi querido y admirado compañero. Reciba por ello mi más efusiva enhorabuena.

Y ya que del idioma catalán se trata, y es tema que está sobre el tapete, le haré algunas observaciones al buen amigo. Parece que se trata de excluir el castellano de toda Cataluña y ya se echan de ver los inconvenientes que puede traer para la misma Cataluña esa determinación. Por lo pronto yo no he podido disfrutar por completo de las bellas cosas que le dirán a don José los notables escritores de **El Baix Penedés.**

Pero el inconveniente mayor de este exclusivismo «idiomático» lo han de experimentar los mismos catalanes en sus comunicaciones con el resto del mundo de habla española, a no ser que los catalanes aspiren a que el castellano sea suplantado por el catalán en todo el mundo, lo que me parece algo difícil... Desde luego, que nada de esto va con don José, ya que él es el primero en lamentar las exageraciones de algunos de sus paisanos.

Es el señor Aixalá un hombre de mérito. Es de los que, nacidos en modesta cuna, han sabido conquistar un alto puesto en la sociedad y un nombre esclarecido en la república de las letras. Simpatizo con él por la sencillez de su trato, corrección y hombría de bien. Tenemos casi los mismos gustos y aficiones y casi los mismos años. Nos encontramos con frecuencia en el «cine» rodeados de niños y mujeres. Y aunque él es republicano y yo monárquico, nuestra república y nuestra monarquía hacen buenas migas. Ni yo creo que en la monarquía hayan sido todas virtudes ni él cree, como Albornoz y sus cofrades, que la República es incompatible con la religión.

Quéjase mi excelente amigo don José, de que en Vendrell, su pueblo, hayan suprimido las autoridades republicanas la procesión de Santa Ana, su patrona, por considerar esa procesión de «mal efecto». Sin embargo, tal vez esas autoridades le hayan hecho, sin quererlo, un favor a la Santa al no permitirla salir a la calle... ¡Para lo qué hay que ver! ¡Para lo qué hay que oir!...

En cuanto a lo que Santa Ana simboliza con el libro en la mano «enseñando a la democrática niña que había de ser la Madre de Dios Nuestro Señor, ¡vaya usted a saber lo que hubiera pensado de ese símbolo y ese libro los cofrades de don Fernando de los Ríos! ¿Hay algo más culto, más ejemplar, más republicano-socialista-izquierdista, que la Patrona de Vendrell?» Pues ahí verá usted, mi querido don José; su santa Patrona no enseña el arte de medrar en política, ni el de organizar revoluciones, ni la ciencia de apoderarse «legalmente» de lo ajeno, contra la voluntad de su dueño. Ni Santa Ana ni sus enseñanzas pueden ser de «este mundo».

Finalmente, a pesar de su «laicismo» furiosamente republicano, algo hay que decir en alabanza de las autoridades civiles de Vendrell. Si no han permitido sacar en procesión a Santa Ana, en cambio no habrá dejado de complacerlas el que en el mismo día de la Santa, «le hayan colgado a usted ese sambenito de lisonjas» como usted dice donosamente. Yo no podría asegurar que don José Aixalá sea o no canonizable, para poder algún día sustituir a Santa Ana en la veneración de los vendrellenses, pero sí que éstos han realizado un acto de justicia al tributarle este bello **homenatge**. Y res mes.

M. ALVAREZ MARRON.

Bromas y Veras

Por J. ARISTIGUETA

«Un asturiano», que así firma su consulta, me escribe preguntándome si, con motivo de ponerse al cobro desde septiembre los recibos de «socios» femeninos en el Centro Asturiano, las mujeres serán «socios» o «socias».

Este es un viejo asunto que fué muy discutido en España, y el cual pleito nos lo compramos Mañach y yo, hasta que al fin la Academia lo resolvió dándome la razón, cosa que me alegró muchísimo, porque si la Academia me hubiera quitado la razón, me habría vuelto loco.

Los «socios» femeninos de cualquier corporación, son «socias» mientras no se demuestre lo contrario. El lenguaje, para ser perfecto, ha de ser lógico, y así el género de la función lo ha de dar el individuo, y no que la función, por hábito, cambie el sexo al individuo, borrándole el suyo.

Aun se sienten reparos a la idea de llamar a la mujer «médica», o «abogada», porque durante milenios fueron los hombres los que se dedicaron a tales funciones, pero ello carece de lógica, pues ni siquieraa puede decirse que en el pasado no haya ejemplos de cómo el individuo da género a la función: Porque toda la vida ha sido la «Ciencia médica», y toda la vida ha sido Santa Lucía «abogada» de los imposibles, y es clásico el dictado de la Santa «Doctora» a Teresa de Jesús.

Son, pues, «socias» las que el Centro Asturiano admitirá en su seno desde el mes que viene, y por si de ello queda alguna duda, también en las fuentes clásicas y populares (que en materias del idioma, sabe el pueblo más que todas las academias) hay referencias terminantes, como lo es aquel ingenioso juego de palabras que dice:

«La mujer del quesero, ¿qué será?
—Quesera.
Y la casa donde vivía, ¿qué sería?
—Quesería.»

Así que la mujer del quesero, es quesera, y el femenino de socio es socia.

Lo que sí es necesario cuidar un poco es lo de que los centros que ahora vienen a admitir «socias», como el de Dependientes y el Asturiano, sean para socios «de ambos sexos», porque entonces sí que nos vamos a hacer un lío. Esto, que a diario se lee en los periódicos y se oye en todas partes, es una solemne barbaridad, pues que resultan socios de ¡tres y pico! de sexos: El masculino, el femenino, el ni lo uno ni lo otro y el de los dos, o no se yo una palabra de gramática: Porque si «De» es una preposición que denota posesión o pertenencia, «socios de ambos sexos» son los que tienen LOS DOS y no se dice lo que se quiere decir, que es: Socios de uno u otro sexo.

Nuestro idioma es arquitectónico, aunque contenga no pocos errores como por ejemplo el de llamar «abogado» al que aboga: En buen romance, «abogado »debe ser el reo por quien el letrado aboga, y así el que aboga debe ser abogador y el otro, abogado: O sea, que los abogados son los ladrones. Y lo mismo ocurre con «comedor», que no debe ser el lugar donde se come, sino el que come; lo otro es «comedero».

Así, por ejemplo, me parece muy bien que un marido diga que su mujer es «la parienta», porque es la que pare; pero que a un hombre le digan que es el **pariente** me pone los pelos de punta.

Otros problemitas ofrece nuestro idioma (los ofrecen y los dan todos), como el lío del «montado». Todavía no he podido saber quién es el que monta y quién es el montado. Porque decimos, sin parar mientes en ello: Ese policía «va montado» en su caballo. Pero es el caso que también decimos que la policía «es montada». Es decir que van montados los dos, el caballo y el policía, y eso si que no puede ser, que los dos vayan arriba: Por eso no me explico lo de la policía montada cuando los montados son, o deben ser, los caballos.

Quiere esto decir que los españoles somos muy mal hablados y que no estaría mal sujetar la lengua cuidadosamente, a normas fijas, y muy especialmente en esa materia consultada, de los sexos. Hay ambigüedades peligrosas que no deben consentirse ni en el Centro Asturiano, ni en ningún otro centro; porque siendo esos centros unos círculos de recreo y beneficencia se iban a convertir en círculos viciosos a los que no querría pertenecer ninguna persona medianamente centrada.

Y ya que estamos tratando del gran paso de avance dado por los centros de Dependientes y Asturiano, al recibir «socias», bien estará que se piense en modificar el sistema de recreos sociales: Porque las mujeres no juegan al ajedrez ni a las carambolas.

Va a ser necesario establecer recreos apropiados para las mujeres, y propongo que se establezcan concursos de comba o «suiza» para las menores, de juegos «al escondido» para las medianas y de labores de punto para las de más edad.

Y que se le dé un premio, por ejemplo, a la que haga primero una de esas labores de tejido a aguja; O sea, a la que gane «por puntos», igual que en el boxeo.

Ah, y que se advierta que no se permite la intervención de los socios, porque si hay que ganar «por puntos», algunos querrán hacer trampa, porque todos sabemos que son «puntos filipinos»: ¡Y eso no se vale!

PASATIEMPOS

Me llegan muchos «Pasatiempos», pero generalmente no los envían en forma adecuada para la publicación.

Deben ser dibujados en papel grueso, blanco, con tinta china y con las soluciones aparte.

¿Entendido?

SOLUCIONES a los jeroglíficos de ayer.

No. 1—Tu consorte corta igual que una modista. No. 2—Sino adverso. No. 3—La bordó Joaquina. No. 4—M— Tirreno.

Número 5.

—¿Cómo hiciste ese **dos-tres**
tan desastroso, Pascual?
—¡Lo peor del caso, es
que no fué **dos-tres** verbal,
sino que hicimos TOTAL
un-dos mi propio interés!
—¿Y firmando?—¡Es natural!

Núm. . ¿Qué tal juega Ilurrea?

Número 7 CASTIGO

No. 8 ¿Y la botella de aguardiente?

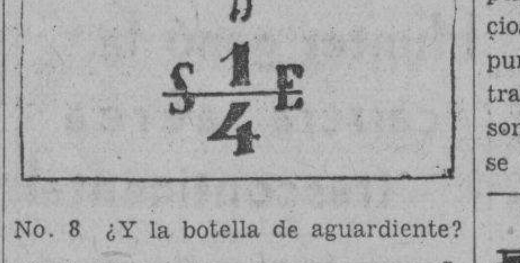

ESTADO DEL TIEMPO

Nota del mediodía del sábado:

Al noroeste y cerca de las Islas Turcas hay un germen de mal tiempo moviéndose hacia el noroeste Pudiera ser el mismo observado el miércoles en la porción norte de las Islas de Barlovento, y en ese caso se movería a razón de unas diez millas por hora. En la parte sur de los Estados Unidos, Estados del este y Atlántico adyacente y mitad norte del Golfo de México hay buen tiempo y presiones moderadamente altas. En el Mar Caribe y resto del Golfo el barómetro está normal y el tiempo es bueno.

* * *

Pronóstico para el domingo: Buen tiempo, excepto turbonadas. Vientos flojos a moderados variables

Observatorio Nacional.

TEMPERATURAS LOCALES

Durante las últimas 24 horas se han registrado en la Habana las siguientes temperaturas en centígrados:

Máxima	30-3
Mínima	23-2
Media	26-7

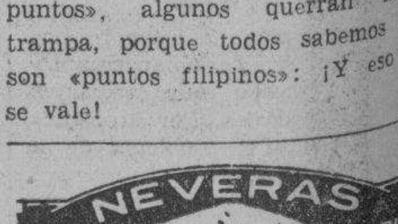

TESORO DEL ESTÓMAGO
CASTAÑO Y ALBA — MARCA REGISTRADA
TONICO DIGESTIVO Y ANTIGASTRALGICO
50 años de éxito. Cura pronto todas las enfermedades del estómago e intestino. Venta en Farmacias

—Este bicho me lo llevo yo a casa para colgar la ropa.
Dib. Vázquez.—Madrid.

M.E.C.D. 2016

1833 - 1834 - 1835 - 1836 - 1837 - 1838 - 1839 - 1840 - 1841 - 1842 - 1843 - 1844 - 1845 - 1846 - 1847 - 1848 - 1849 - 1850 - 1851 - 1852 - 1853 - 1854 - 1855 - 1856 - 1857 - 1858 - 1859 - 1860 - 1861 - 1862 - 1863 - 1864 - 1865 - 1866 - 1867 - 1868 - 1869 - 1870 - 1871 - 1872 - 1873 - 1874 - 1875 - 1876 - 1877 - 1878 - 1879 - 1880 - 1881 - 1882 - 1883 - 1884 - 1885 - 1886 - 1887 - 1888 - 1889 - 1890 - 1891 - 1892 - 1893 - 1894 - 1895 - 1896 - 1897 - 1898 - 1899 - 1900 - 1901 - 1902 - 1903 - 1904 - 1905 - 1906 - 1907 - 1908 - 1909 - 1910 - 1911 - 1912 - 1913 - 1914 - 1915 - 1916 - 1917 - 1918 - 1919 - 1920 - 1921 - 1922 - 1923 - 1924 - 1925 - 1926 - 1927 - 1928 - 1929 - 1930 - 1931

1832
1932

TAMAÑO:

El "Centenario" tiene 16x11 pulgadas —menos de la mitad de la página del DIARIO— y está perfectamente cosido y encuadernado, como un libro.

¡La Revista de un Siglo, con ilustraciones de cada época!!

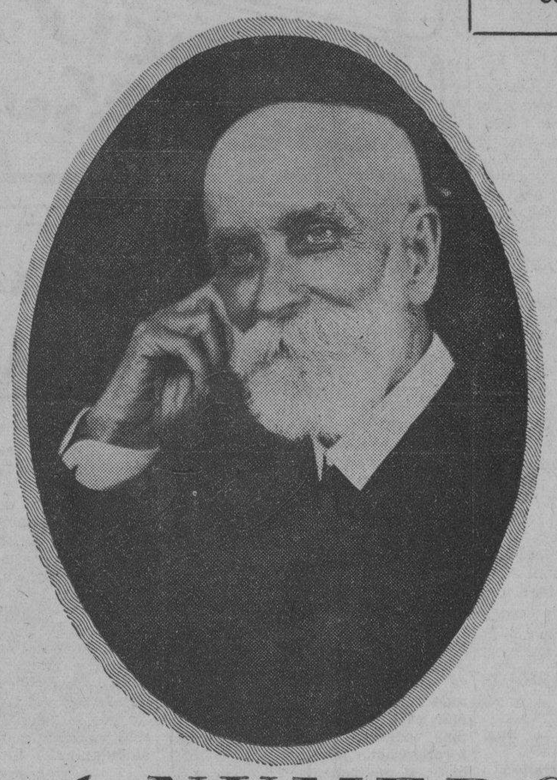

NADA MENOS QUE ESO ES

el NUMERO-CENTENARIO del DIARIO DE LA MARINA

PRECIO:

Suscriptores $1-20
(En la Administreción)

Al Público $2-50

¿Tiene usted una idea de cómo era La Habana cuando no existía la calle de Monserrate, ni casi nada de las murallas hacia arriba? Pues en el "Centenario" podrá usted extasiarse contemplando la interesantísima ciudad que vivieron sus abuelos

¿Presume usted cómo serían hace 60 años Gibara, Camagüey, Sagua, Nuevitas, Guanajay y otras muchas ciudades del interior? Tal como eran entonces, ya no las recordarán ni los ancianos de su familia; pero usted podrá verlas en el "Centenario"

70 y tantos trabajos originales: cuentos, novelas, crónicas, narraciones históricas, monografías científicas y económicas, artículos de costumbres, poemas...; todo ello muy ilustrado, en varios colores o en un solo tono.

¿Le han dicho alguna vez cómo lucían Jesús del Monte y la Víbora, cuando no existía por todo aquello más que la iglesia en la loma y un trillito para caballerías? Pues el "Centenario" le enseñará esas reliquias gráficas de "su" barrio, que no reconocerá.

¿Sabe usted cómo se desenvolvía la vida campesina hace 70 años, y qué costumbres e indumentaria privaban en nuestros campos por aquel entonces? Usted debe ver tales estampas en el "Centenario", y luego conservarlas encuadernadas, como oro en paño.

300 ilustraciones o más, entre cuadros pintados exprofeso para la Obra, ilustraciones de material literario, grabados y fotografías antiguas y una estupenda información gráfica moderna.

Las Calles de Obispo y de O-Reilly estaban cerradas por grandes portaladas de mampostería; donde está el Capitolio había un jardín botánico; y en la Avenida de las Misiones estaba la Terminal del primer Tranvía que rodó por la Habana. Vea cómo era todo ello en el "Número-Centenario", y se deleitará.

En el "Número-Centenario" podrá usted ver el colosal grabado que muestra La Habana amurallada de hace un siglo, los quitrines de la época y cómo los hombres "bien" hacían el amor en la ventana, puestos de chistera, calzón ceñido y otras prendas que les convertían en "pepillitos" de aquel tiempo.

En resumen: 264 páginas--gran parte de ellas en color--, de las cuales sólo 8 están dedicadas al DIARIO, prueba irrefutable de que el "Número-Centenario" es una verdadera exposición de los valores cubanos, desde el Descubrimiento hasta nuestros días.

Reserve a tiempo su Ejemplar

Sr. Administrador del DIARIO DE LA MARINA
Apartado 1010
Habana, Cuba

Sírvase reservarme un ejemplar del *Número Centenario* de ese periódico, en pago del cual le incluyo la suma de $1.20—precio que me corresponde pagar como suscriptor que soy del DIARIO—, cuyo ejemplar pasaré a recoger en esa Administración, con mi correspondiente recibo de pago.

....., Agosto..... de 1932
(ciudad o pueblo)

.....
(nombre y apellidos, bien claros)

NOTA:—A las personas que se suscriban por un semestre al DIARIO, antes del 10 de septiembre, se les concede el derecho de adquirir un ejemplar del *Número-Centenario* por el mismo precio de $1.20, con que se beneficia a los suscriptores que están al día.

PRECIO PARA EL PÚBLICO: $2.50

OTRA:—Dado el gran número de ejemplares que tenemos ya pedidos y pagados, rogamos a los señores suscriptores que deseen adquirir un *Número-Centenario* que corten y nos remitan el Cupón adjunto, antes de que la Edición se agote.

M.E.C.D. 2016

ESCENARIO Y PANTALLA

AUDITORIUM: «ROSAS DE OTOÑO»

DENTRO del repertorio común que los comediantes aficionados de la Sociedad «Pro-Arte Musical» han elegido para ejercitar sus aptitudes, «Rosas de Otoño» significa un avance, a pesar de ser una de las obras más tibias y conservadoras de Jacinto Benavente. Un avance en el sentido literario exclusivamente, esto es, en el sentido que menos interesa hoy a los cultores del nuevo teatro. Pero es innegable que ese «minimum» de decoro verbal—retórico algunas veces—que el autor de «Los Intereses Creados» pone en todas sus obras, es más que suficiente para apartarlo con ventaja del resto de los comediógrafos españoles de su promoción.

No vamos ahora a descubrir «Rosas de Otoño», comedia de las más conocidas de su autor. La importancia de su representación en este caso consiste en que señala el cruce de un teatro en que los aficionados de «Pro Arte» sólo aspiraban a divertirse y a divertir, de paso, al público, a un teatro que acusa, por lo menos, ciertas preocupaciones, así sean tan domésticas como las que perturban a los personajes de esta obra de Benavente.

Guillermo de Mancha y sus discípulos han hecho un bravo esfuerzo. Hay que medirlo por las dificultades específicas que ofrece el teatro de Benavente para quien no es actor o actriz profesional. Dramaturgo ducho, muy conocedor del «clima» escénico español y de las ventajas y desventajas de los artistas a quienes entrega sus obras, Benavente pudiéramos decir que escribe pensando en los cómicos que le rodean e imaginando candidatos para cada uno de los personajes que traza. Teatro muy teatral, en el sentido de la mecánica escénica y de los resortes que mueven el interés de esos sectores de la aristocracia y la burguesía españolas a que está exclusivamente consagrado, el actor «amateur»—y más si es cubano—se halla un poco fuera de marco en él. Sin embargo, Guillermo de Mancha, contando con la inteligencia y ductilidad de sus discípulos, ha conseguido el más decoroso ajuste posible. Vale por ello nuestro aplauso.

Y a los intérpretes también, sin regateos. A Marta Aspiazo, primera en el reparto, en la afición y en la práctica escénica, que hizo con habilidades de actriz profesional el papel de Isabel. A Margarita Lecuona, muy graciosa de figura: una María Antonia fina y entonada. A los Florit—Josefina, Eugenio, Ricardo,—que están llevando ya su apellido a toda actividad de cultura. A Myosotis Idoate, María Gastón, Lydia Raynery, Miguel Llao, José Fernández Blanco, Luis Rodríguez Molina y Augusto Piloto, alerta cada uno desde el límite de su responsabilidad.

Y a la señora Natalia Aróstegui de Suárez, inteligente y entusiasta animadora de las actividades teatrales de «Pro-Arte», a quien se debió la señorial presentación escénica de la obra.

Francisco ICHASO.

NOTAS

MAGNIFICO PROGRAMA EN CAMPOAMOR

Soberbia matinée ofrece hoy Campoamor de 1 a 5 y media. Noticiario, comedias, los episodios uno y dos, de la emocionante serie «El Misterio del Correo Aéreo», titulados «El Gavilán» y «Piratas del Aire», la sensacional cinta de Buck Jones «La Marca de la Muerte», «¿Qué vale el Dinero?» y por último el gran actor George Arliss en la gran producción «La Oculta Providencia».

En los turnos de tarde y noche, últimas exhibiciones de «¿Qué Vale el Dinero?» el drama de un multimillonario que creyó comprar con su oro todo lo que un hombre ansía. George Bancroft el gran artista Paramount es el principal intérprete brillantemente secundado por Francess Dee, Robert Ames y Juliette Compton.

Mañana Kay Frances ese encanto de mujer en «Amantes Interesados» melodrama que hace una franca exposición de lo que es el matrimonio moderno y lo que son los misterios del divorcio... entre gente bien. «Amantes Interesados», tal vez la mejor película Kay Francis.

Kay Francis en "Amantes Interesados", que se estrenará mañana en el Campoamor.

GRAN MATINEE EN EL ENCANTO

Gran matinée se ofrece hoy comenzando desde la una en punto con Noticiario, la producción del Oeste con Bob Custer titulada «El Bravo de Texas» la graciosísima comedia de Stan Laurel y Oliver Hardy «Salvar a las Mujeres», el episodio número dos de la serie «Colmillos de Acero», la espléndida producción «El Pecado Virtuoso» y «La Doncella Particular», interesantísima producción con la bella artista Nancy Carroll.

En los turnos elegantes de tarde y noche se repite la comedia «Salvar a las Mujeres» y la magnífica cinta de Kay Francis Walter Huston «El Pecado Virtuoso».

El martes la Garbo en la sensacional película «Mata Hari» secundada por Ramón Novarro, Lionel Barrymore, Lewis Stone, Karen Morley y otros artistas distinguidos. «Mata Hari» es la producción que ha batido todos los records de entrada del gran teatro «Capitol» de New York. Con esto está dicho todo.

«NIÑA RITA», TARDE Y NOCHE, EN MARTI

Elisa Altamirano, Candita Quintana, Lolita Berrio, Julita Muñoz, Consuelo Novoca y Julita Zozaya, que se tomarán parte en "La Flor del Sitio", obra de Galarraga y Lecuona, que se representará el martes en el beneficio de Miguel de Grandy.

Esta tarde, a las tres en punto, gran matinée. Se llevará a la escena la revista de actualidad en un acto, original de José S. Arcilla, y Agustín Rodríguez, con música del maestro Gonzalo Roig, titulada «Los Médicos en Huelga». En la segunda parte «Niña Rita» sainete lírico en un acto, dividido en cinco cuadros, libro de Antonio Castells y Aurelio G. Riancho, con música de los maestros Eliseo Grenet y Ernesto Lecuona, decorado de Manolo Roig, vestuario de Finzzi, mobiliario de La Casa Gómez, bailables por Lolita Berrio. Luneta 30, butaca 20 y tertulia 10 cts.

Por la noche, a las 8 y 45, «Los Médicos en Huelga».

A las 10 y 30, «Niña Rita».

Mañana «Lunes Popular». Dos obras por el precio de una.

El martes 30, beneficio del tenor Miguel de Grandy, con «Niña Rita». Estreno de la zarzuela de Gustavo Sánchez Galarraga con música de Ernesto Lecuona «La Flor del Sitio».

Estreno también del apropósito, original de Antonio Castells, titulado «Aquellos ojos verdes». Gran acto de variedades por Rosario García Orellana, Tomasita Núñez, Caridad Suárez y Miguel De Grandy. Luneta 30, butaca 20 y tertulia 10 cts.

El viernes 2, estreno de «¿La mujer de quién?» de Víctor Reyes y Rodrigo Prats.

DIVERTIDO PROGRAMA EN EL NACIONAL. 20 Y 10 CENTAVOS. LUNETA

A divertirse hoy en el Nacional. Todo el día desde la una y media se presentan magníficos programas, pagando los niños solamente 10 cts., por su luneta y los mayores 20 cts. Entre y salga cuando quiera, desde esa hora a las doce de la noche. En la matinée habrá juegos infantiles para niños.

Tanto en matinée como en los demás turnos después de las cinco y media, se exhiben las interesantísimas películas «Piernas Inquietas» por Loretta Young y «La Vida en Broma», por Joe E. Brown (Boca Grande) y actúa toda la Compañía de Variedades con la revista «La Farándula pasa» en la que se intercala el gran cuadro final titulado «La Fiesta del Rancho»... Compare el público el espectáculo de «The Theatrical Ten Cents Company» en el Nacional y verá que es el más original, ameno y selecto que se ha presentado por estos precios en la Habana.

Mañana lunes «Día de los Aficionados, exclusivamente para niños», los artistas infantiles que quieran probar sus condiciones para el teatro tendrán esta oportunidad en el Nacional.

Hoy se abren las puertas desde la una y, en la matinée los niños pueden tomar parte en los juegos infantiles optando por los dos premios que se darán.

ENCANTO hoy

ESTUPENDA MATINEE DE 1 A 5½

NOTICIARIO - STAN LAUREL y OLIVER HARDY en SALVAR A LAS MUJERES

EPISODIO 2º de "COLMILLOS DE ACERO" titulado "EL FUGITIVO"

EL BRAVO DE TEXAS

-UNDER TEXAS SKY-

con BOB CUSTER

EL PECADO VIRTUOSO

-THE VIRTUOUS SIN-

KAY FRANCIS y WALTER HUSTON KENNETH Mc KENNA

5½-7½-9½ EL PECADO VIRTUOSO KAY FRANCIS

DONCELLA PARTICULAR

-PERSONAL MAID-

con NANCY CARROLL

MARTES DESDE LA 1½

MATA HARI GRETA GARBO

RAMON NOVARRO Y LIONEL BARRYMORE

GACETILLAS

NEPTUNO.—Demonios del aire

A las diez y media de la mañana, en Neptuno, «Demonios del aire», 20 centavos. Y en la matinée, de 1 a 5 p. m. programa excepcional: «Demonios del aire», por Clark Gable, la producción cómica «Juventud audaz», por Luisa Fazenda y Slyn Sunmerville. Estreno en Cuba de la producción Universal «Amores de contrabando», por May Wray y Montagu Love, el primer episodio de la serie por Rin Tin Tin, «Colmillos de acero», titulado «Misterios del desierto» y la comedia «Enamorados», por los jóvenes de Hal Hoach, 20 centavos toda la matine, mayores y niños.

A las cinco y media se vuelve a exhibir «Demonios del aire», 20 centavos. Función continua por la noche a las ocho, primer episodio de la serie «Colmillos de acero», de Rin Tin Tin, a las ocho y media, «Amores de contrabando» y a las nueve y cuarenta y cinco p. m. «Demonios del aire». 30 centavos toda la función.

RIALTO.—Un acontecimiento· Dos estrenos·

Noticiero sonoro Fox, Alfombra Mágica, «Los fuegos de Vulcano», «Tus ojos negros», comedia, Conejo Blas, cartón sincronizado, estreno en Cuba del drama sentimental «Amargo idilio», con Charles Farrell, estreno en Cuba de «El testigo oculto», con Gretta Nissen y «El triunfo de Chang», película de misterios con Warner Oland y Linda Watkins.

Precios, 20 centavos luneta y preferencia hasta las 7.30 y 30 los mayores y 20 los niños después.

REGINA.—Amargo Idilio. El Testigo Oculto.

Dos estrenos en Cuba cubren el programa de hoy. «Amargo idilio», drama sentimental con Charles Farrell y «El testigo oculto», producción de imponente trama policiaca con Gretta Nissen.

Además la película de misterios «El triunfo de Chang», «Tus ojos negros», comedia, «Los fuegos de Vulcano», Alfombra Mágica y un cartón sonoro, por Conejo Blas.

Precios: 20 centavos todos hasta las 7.30 y 30 los mayores y 20 los niños después. Tertulia, 10 centavos a cualquier hora.

RIVIERA.—"Demonios del Aire".

En la matinée de la 1.30 se estrena «Demonios del aire», por Clark Gable; «Colmillos de acero», por Rin Tin Tin. «El guapo Cayena», por Tom Tlyer, «Matrimonio fulminante», por Charles Chase», revista. En las tandas elegantes, «Demonios del aire.»

Mañana, lunes, «Demonios del aire» y «Amor en venta», por Joan Crawford y Clark Gable.

OLIMPIC.—Marido y Mujer·

Regia matinée de 1 a 5 p. m., con «Marido y mujer», por George Lewis y Conchita Montenegro. «El valle de las sorpresas, por George O-Brien, la comedia «Empresario dinamita» y «El misterio del correo aéreo», episodio titulado «El gavilán», además una revista. Precios, 15 centavos. En tandas de 5 y 15 y 9 y 30, «Marido y mujer». En tanda de 8 y 15 y 9 y 30, «Marido y mujer». En tanda de 8 y 15, «El valle de las sorpresas» y «El misterio del correo aéreo, episodio 1, «El gavilán.» Mañana, grandioso programa

CUBA.—Remordimiento y El abogado defensor.

El programa para hoy domingo, es comenzando la matinée a la una en punto, con un noticiario Paramount News, el drama del Oeste por el valiente Buk Jones, con partes y canciones en español, titulado «Hombres sin ley», además de «El abogado defensor», por Edmund Lowe, Evelyn Brent y Constante Cumning y «Remordimiento», por Nancy Carroll, Lionel Barrymore y Phillisp Holmes. En tanda elegante de las cinco, revista Paramount, «El abogado defensor» y «Remordimiento» y en función nocturna de ocho y cuarto, el programa de las cinco además una comedia en dos partes titulada Arturito Zafarrancho; localidades por el día, caballeros, 20, damas y niños, 10, por la noche, mayores, 20 niños 10. Mañana programa totalmente en español; «Hombres en mi vida» y «El pasado acusa.» Martes: día popularísimo, célebres del «Cuba.»

MAXIM.—El proceso de Mary Dugan·

Presenta hoy en sus turnos de 1.30 5.15 y 8.30 un grandioso programa. En los turnos de matiné y 8.30 se exhiben las siguientes producciones: EL PROCESO DE MARY DUGAN, la mejor película hablada en español e interpretada por María Ladrón de Guevara, José Crespo y Ramón Pereda; MANOS CULPABLES, la super joya de la Metro, interpretada principalmente por Lionel Barrymore y K. Frances. el episodio 10 de LA ISLA DEL PELIGRO y una comedia. En la tanda de las 5.15 se exhibirán EL PROCESO DE MARY DUGAN por José Crespo, María Ladrón de Guevara y Ramón Pereda; el episodio 10 de LA ISLA DEL PELIGRO y una comedia.

SUSCRIBASE AL Diario de la Marina

Cartel del día

POR LOS TEATROS

MARTI.—Matinée: Los médicos en huelga y Niña Rita. Noche 8.45 Los médicos en huelga 10 y 30.

ALHAMBRA.—Matinée: El ten cents del amor y Diana en la corte Por la noche: Diana en la corte. Así de grande y El ten cents del amor.

POR LOS CINES

CAMPOAMOR.—A todas horas: Qué vale el dinero, con George Bancroft. En la matinée. Qué vale el dinero y La oculta providencia.

NEPTUNO.—Matinée y noche. Demonios del aire, Amor de contrabando, Enamorados y episodios.

ENCANTO.—En la matinée: La doncella particular y El pecado virtuoso. Tandas El pecado virtuoso con Kay Francis.

NACIONAL.—A todas horas Películas, comedias y números de variedades

RIALTO.—Amargo Idilio, El testigo oculto y El triunfo de Chan.

RIVIERA.—Demonios del aire, Matrimonio fulminante y El guapo de Cayena.

REGINA.—Amargo idilio. El testigo oculto y El triunfo de Chan.

TRIANON.—Dos dos pilletes, Alías el doctor y Hastiada de la vida.

OLIMPIC.—Marido y mujer y comedias.

INGLATERRA.—Remordimiento y comedias.

IMPERIO.—Don Yankee, Marido y mujer y El valle de las sorpresas.

WILSON.—Remordimiento y comedias.

VERDUN.—Así de grande, Son estos nuestros hijos? y episodio.

LIRA.—Trigueña peligrosa, El pueblo ruge y episodio.

LARA.—El abogado defensor, El testigo invisible y Un drama en la selva.

STRAND. Matinée y noche El proceso de Mary Dugan y comedias.

ACTUALIDADES—Trigueña peligrosa, El pueblo ruge y episodio.

UNIVERSAL.—Marido y mujer y El valle de las sorpresas.

VIOLETA.—Emma y De pura sangre.

LINDBERGH.—La marca del fuego, El campeón, El jinete peligroso etc

CUBA.—Remordimiento, El abogado defensor y Hombres sin ley.

NORMA.—Suicidio oculto y Bajo sospechas.

ROJO.—Sombras trágicas, Marido y mujer y El valle de las sorpresas.

TOSCA.Amargo idilio y El testigo oculto.

MODERNO.—Demonios del aire y comedias.

FLORENCIA.—Emma y Orquídeas silvestres.

Gloria.—«Don Yankee», «Más Allá de Río Grande», «Un Bravo de Doble Acción» y comedias.

Para ELLAS y Para ELLOS

CONSULTORIO

Por la Doctora HERMINIA PLANAS

A UN RUISEÑOR

Con diferencia tal, con gracia tanta
aquel ruiseñor llora, que sospecho
que tiene otros cien mil dentro del (pecho
que alternan su dolor por su gar- (ganta.

Y aun creo que el espíritu le- (vanta,
como en información de su derecho,
a escribir del cuñado el atroz he- (cho
en la hoja de aquella verde planta.

Ponga, pues, fin a la querella que (usa,
pues ni quejarse ni mudar estanza
por pico ni por pluma se le veda.

Y llore sólo aquel que su Medusa
en piedra convirtió, porque no pueda
ni publicar su mal ni hacer mudanza.

Luis de GONGORA.

* * *

MI DIRECCION:

Dra. Herminia Planas.
DIARIO DE LA MARINA.
Prado 103.
Habana.

* * *

ENCUESTA:

«¿Qué película, a juicio de usted, ha sido la mejor producción del año, y por qué?»

Por falta de espacio no publico hoy ninguna carta. Las que tengo son muy extensas.

Ruego enviarlas más cortas.

* * *

«TARANTULA»

El extirpador «Infalible», es producto seguro de triunfo. Puede emplearse lo mismo para el cuerpo, como para el rostro.

Naturalmente que siempre en casos análogos, es preferible ver antes una aplicación hecha por los mismos interesados, por lo que le aconsejo pasar por Obispo número 97, entre Aguacate y Villegas.

Si por algún motivo, prefiere pase por su casa, una empleada de dicha tienda, sólo tiene que avisar al teléfono: A-9460. La complacerán cualquier día hábil, en horas de la mañana.

* * *

«RIVERSIDE YACHT CLUB»

El señor Carlos Fernández, celoso Administrador de la distinguida sociedad, dará los informes que le pidan. Teléfono: FO-2488.

A mi vez prometo publicar las fiestas y otras novedades que prepare la novel sociedad, siempre que reciba noticias a tiempo.

(Para beneficio de mis lectores).

* * *

MADRE DESCONSOLADA

Esas calvas diseminadas por la cabeza del niño, quedarán curadas del todo y con el cabello fuerte y hermoso, a los pocos días de usar la pomada «Liliana».

Emplee un pañito para friccionar el cuero cabelludo, a la vez que con el mismo, aplica la pomada «Liliana»

Puede pedirla en las farmacias y tiendas en general.

(Vale dos pesos el botecito).

* * *

TRASLADO A MIS LECTORES

Habana, julio 17 de 1932.

Sra. Dra. Herminia Planas.

Distinguida escritora:

Al tener el honor de dirigirme a usted, por primera vez, le envío un afectuoso saludo.

Es objeto de esta misiva, suplicarle me consiga la composición poética del bardo mexicano Salvador Díaz Mirín, titulada: «¿Qué es poesía?»

Y que empieza así:

La Poesía, pugna sagrada
Radioso arcángel de ardienteespada
Tres heroísmos en conjunción
El heroísmo del pensamiento,—
El heroísmo del sentimiento,—
El heroísmo de la expresión.

Espero ser complacido, dado la amabilidad que le distingue.

Soy lector asíduo del DIARIO DE LA MARINA.

Gracias anticipadas.

De Ud. afmo. s. s., a sus pies, respetuosamente,

Dr. Antonio Torralbas.

S|c. Sitios 15, Habana.

* * *

«JUAN CURIOSO»

Se ha publicado en París un artículo sobre el probable origen del lema «Libertad, Igualdad, Fraternidad». Según parece, esta frase no tuvo nada de popular hasta su resurrección en 1848. El Directorio de 1791 ordenó que se empleara, pero cayó en desuso durante el Consulado, que siguió a dicho Directorio. Dice el profesor que tal investigación hizo saber que la frase tuvo su origen en un discurso pronunciado por el marqués de Girardin en el club de los Franciscanos, en mayo de 1791.

* * *

CARMEN ROSA»: (Ciudad)

Esos lindos sombreritos, «con ala» con «borde enrollado», como me di-, los hace preciosos, la señora Mon-, San Miguel y Mazón, por San Miguel, al doblar la esquina. También «sweater», para completar el juego.

En todos tamaños y colores

Precio del sombrero, un peso.

* * *

INDUSTRIOSA»

ARA QUITAR MANCHAS DE TINTA EN TELAS DE COLOR Y EN LAS BLANCAS

Hágase una pastica con **agua oxigenada** y polvo de **ácido bórico** o de **bicarbonato**. Aplíquese sobre la mancha y al poco rato, lávese con agua clara y jabón blanco.

Recomiendo a mis lectoras recortar esta nota y guardarla.

Es eficaz y económica.

* * *

BUEN HUMOR

En una fiesta. Ha terminado el banquete y comienza el concierto.

La señora de la casa se acerca al piano, coge una romanza y, en actitud de ponerse a cantar, exclama:

—Señores: «Voy a morir».

—¡Ojalá!—dice para sí uno de los concurrentes.

* * *

«SANTIAGUERA»

Para su temporada de La Habana, le recomiendo venir directamente a este «Hotel Trotcha», donde actualmente me hospedo, y que en nada le permitirá echar de menos su hermosa «villa».

El «Hotel Trotcha» está rodeado de lindos jardines floridos, artísticas fuentes, estatuas, faroles, etc.

¡Un pequeño paraíso!

Precios reajustados, al nivel del reajuste general y forzoso. (Pueden mandarle folletos, si remite sobre franqueado). Escriba al señor G. Piña, Administrador del «Hotel Trotcha». Calzada y Calle 2, Vedado, Habana.

Le informará amablemente.

* * *

BUENA RECETA

FILETE EN VINO JEREZ

Cantidades:

Filete, medio kilo; mantequilla, 50 gramos; vino jerez, medio vaso; harina, 25 gramos; cebollas, 2; zanahorias, 4.

Manera de hacerlo:

Se funde la mantequilla en una cacerola y se pone el filete en trozos, cuando está dorado se le pone una cucharada de harina y se quita del fuego, violentamente, cuando toma un color de canela se le pone agua hasta cubrirla, el jugo de 2 limones y el vino Jerez, se sazona con sal y pimienta blanca, se tapa a que cueza al vapor y cuando la carne está cocida y la salsa consistente se le pone la zanahoria cocida.

El filete se rebana y se guarnece con las zanahorias.

RIALTO REGINA

ESTRENOS GRAN FUNCION EN TODOS LOS TURNOS

CHARLES FARRELL FOX

El novio del cine en

AMARGO IDILIO

El amor que rompe las barras del odio

TAMBIEN

EL TESORO OCULTO

por GRETA NISSEN y LIONEL ATWILL

MISTERIO

HOY CAMPOAMOR

GRANDIOSA MATINEE DE 1 A 5½

NOTICIARIO COMEDIAS CARTONES

El drama del Oeste

LA MARCA DE LA MUERTE

-BRANDED-

por BUCK JONES

Episodio 1º y 2º de la serie EL MISTERIO DEL CORREO AEREO titulado "EL GAVILAN" y "PIRATAS DEL AIRE"

¿QUE VALE EL DINERO?

-MANS RICH FOLLY-

con GEORGE BANCROFT

LA OCULTA PROVIDENCIA

-THE MAN WHO PLAYED GOD-

con el gran artista GEORGE ARLISS

NIÑOS 20 MAYORES 40

5½-7½-9½ QUE VALE EL DINERO? GEORGE BANCROFT

MAÑANA KAY FRANCIS en su mejor película AMANTES INTERESADOS

la mujer mas elegante de HOLLYWOOD

Produccion WARNER BROS

DETRAS DE LA PANTALLA

(Por Harrison CARROLL)

Hollywood, Agosto 26, (K. F. S., Inc.)

SHERLOCK Holmes, detective de los detectives comienza sus investigaciones en una nueva y (se dice) que mejor producción cinefónica. Pero hasta ahora, lo más curioso es que dentro del «cast» se ha de mover con suspicacia y tacto la exhuberante lozanía de Miriam Jordan. Se espera de su labor todo lo bueno que ella sabe dar y más todavía, las sorpresas que promete, si realmente debemos creer los comentarios de los que están interesados en el film.

Miriam Jordan

Bajo el tutelaje del director William K. Howard a más de la bella y picaresca Miriam, actuarán Clive Brook, como el detective, Herbert Mundin que desempeñará la apacible y casi incolora personalidad del doctor Watson, y Ernest Torrence, como Moriarty. Miriam Jordan ya se lució con beneplácito de todos los públicos en la cinta «Cynara» y desde entonces su carrera en la pantalla ha sido una sucesión de triunfos ininterrumpidos.

* * *

Mary Brian está tomando clases de equitación con George O-Brien, el inveterado maestro de equitación de Hollywood. Ella dice que le vá perfectamente bien a excepción de cuando sufre alguna caída del equino. Y como ello sucede más de lo que es espera, es el caso que suele irle «regular» nada más.

* * *

Bárbara Stanwyck ha comprado una colección de sellos de Correos a un italiano nombrado Castaberti, vendedor de maní, pagando por ella 20 mil pesos. Ella es una de las más autorizadas filatélicas de California y posee maravillosas curiosidades en ese sentido.

* * *

Helen Twelvetrees está de vacaciones fuera de la ciudad y se prepara para recibir un «baby» en el venidero mes de Octubre... Seguramente que no viene de París, aunque ella asegura que el pasado invierno fué visitada por una cigüeña, en La Habana, cuando se hallaba de paseo. Lo raro es que en la Isla de Cuba no se conoce ese pajarraco.

* * *

Se dice que Wallace Beery es dueño de cinco «boarding-houses» en distintos Estados de la Unión, pero que jamás lo ha comunicado a sus amigos. Es indudable que el festivo Wallace posee todas las características de dueño de casa de huéspedes, ya que es parco en el dar y próspero en «regatear».

* * *

COMENTARIOS DEL BOULEVARD

Se dice que la Paramount ha comprado otro «Gran Hotel», desde luego, para exhibirlo en la pantalla, en forma de historieta, lo que pasa que ahora se llamará «International House». Es de una novela original de Lou Heifitz y Neil Brant.

La situación, casi melodramática se desarrolla en una «hostelería», en China.

Aún no se ha designado el director para la organización de la Fonda Internacional. Se cree que el «role» femenino lo desempeñará Sari Maritza y en caso contrario Sylvia Sidney.

* * *

Jack Holt se vuelve a poner de moda en estos días y se habla mucho de su nueva afición a los caballos. Se dice que no hay día que no se caiga del animal dos o tres veces por lo menos. Y es que Jack no está ya para esas gracias de pistas ambulantes.

* * *

Se dice que Joan Crawford, la artista todo belleza y todo ojos, volverá para el primer quincenio de septiembre a Hollywood acompañada, desde luego, por su flamante y joven esposo Douglas Fairbanks, Jr. No constituye ésto una trascendental noticia, pero es algo que tiene que llegar si el «destino» no ordena otra cosa.

* * *

Ha manifestado la escurridiza y un poco «pesada» Greta Garbo que ha dejado parte de su vida, de sus ilusiones y ensueños en su fatigosa labor de los Studios en Hollywood pero no ha dicho todo lo que ha «ganado». Con respecto a los ensueños que apunta, no sabíamos que la sueca Greta también deja ilusiones por este lado del mundo. Ella, que según se afirma, no desea contraer matrimonio por ahora y parece que no le interesan mucho los hombres...

Greta Garbo ha trabajado como cualquiera otra rutilante luminaria de la pantalla, pero también se le ha pagado muy bien su labor y esto último es lo que no dicen muchos artistas.

* * *

A nadie se le da de ganar dinero por el palmito más o menos bello que ostente.

Y Miss Garbo no es de las más bellas estrellas de Hollywood.

Ha suplicado a los directores de publicidad que supriman en sus propagandas los adjetivos un poco violentos como maravillosa, estupenda y genial. Dice, y con mucha razón que cuando a una mujer se le llama «genial», es por no decirle fea o antipática, ya que el genio es lo antítesis de la belleza física.

* * *

La Metro Goldwyn Mayer ha decidido que sea Jean Harlow la que interprete la heroína de «Lulu Belle», en lugar de «Red Dust», que ya se había planeado con algunas semanas de anterioridad.

Jean Harlow

También esa dirección le reserva un lugar para Mary Astor en «Red Duss» y será Victor Fleming, el notable director de escena, quien diga la última palabra si el ambiente de la «film» le es propicio a una de las estrellas.

El asunto de «Red Dust» se desenvuelve en la Indo-China, entre los grandes arrozales y lo más intrincado de la selva y el polvo de la tragedia va cubriendo implacablemente la trama de la historieta hasta su final.

* * *

¿NO SABIA USTED

Que Constance Bennett fué capitana de un team de basket ball en un colegio de señoritas y campeona de tennis de otro plantel educativo de Boston?

EL PARAISO DE CUBA

GRAN HOTEL DEL BALNEARIO

A 800 pies de Altura.

Líbrese de los ardores del verano y goce del fresco y la apacibilidad de la montaña

A dos horas y media de la Habana, en el centro de un valle encantador con un clima delicioso y aguas medicinales que le harán eliminar las toxinas del cansancio y de los disgustos y le curarán sus afecciones de las vías digestivas y urinarias. El más bello edificio del interior de la República. Gran Parque. Restaurant de primera clase. Habitaciones todas exteriores. Pensión completa incluyendo los baños y el uso de las aguas medicinales desde $3.50 al día. Arreglos por familias numerosas y estancias prolongadas

Para los visitantes TABLE D'HOTE excelente a $1.25 almuerzo o comida.

EN EL GRAN HOTEL DEL BALNEARIO

SAN MIGUEL DE LOS BAÑOS

Pida las aguas de estos manantiales en todos los Establecimientos de Víveres, Cafés y Restaurantes O DIRECTAMENTE AL DEPOSITO. TACON 4. TELEFONO A-7627.

M.E.C.D. 2016

La espada de Damocles

¿Quién no conoce el caso de ese personaje legendario, Damocles, que fué obligado a asistir a un banquete opíparo, donde le colocaron una espada pendiente de un cabello sobre su cabeza?

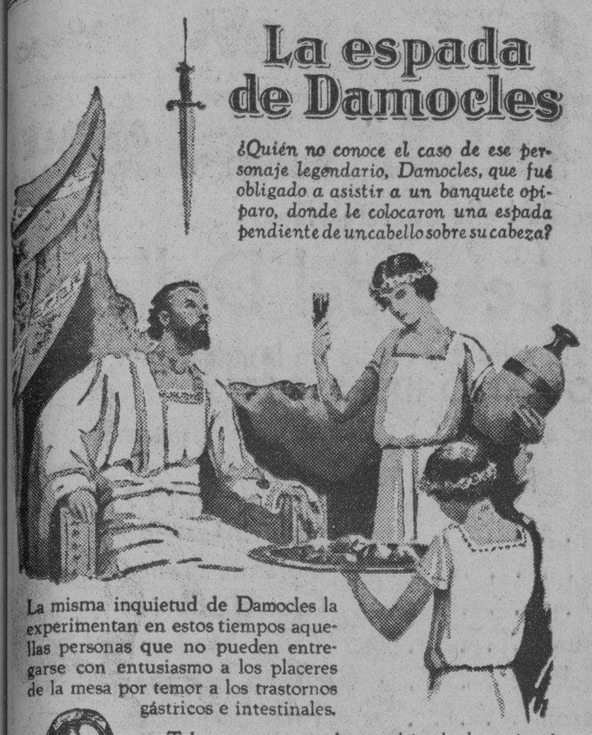

La misma inquietud de Damocles la experimentan en estos tiempos aquellas personas que no pueden entregarse con entusiasmo a los placeres de la mesa por temor a los trastornos gástricos e intestinales.

Tales personas no han cultivado la amistad generosa de ese antiácido-laxante que se llama

Leche de Magnesia de Phillips

Una o más cucharaditas después de las comidas evitan todos esos inconvenientes.

¡EXIJA LA DE PHILLIPS!

Peletería
LA GRANADA
San Rafael 14½

PETERS

Charol o Glacé

PETERS

Negros o Amarillos

SEÑORA:
CALCE SUS NIÑOS
CON ZAPATOS
"PETERS".

SON:
SUAVES DE USAR
DUROS DE ROMPER.

DURAN
TODO UN
CURSO

Crónica Habanera

EN SUS QUINCE

La gentil señorita Mayito Scasso, hija del señor Joaquín Scasso, alto empleado de la Administración del DIARIO DE LA MARINA, y de su esposa la señora Estrella Román.

BODA EN EL SANTO ANGEL

Ayer, a las cinco de la tarde, contrajeron matrimonio en la iglesia del Santo Angel Custodio la señorita Marion E. Garrett y el señor Guillermo Rodríguez Llorens.

Apadrinaron la ceremonia la señora Teresa Llorens viuda de Vilar y el señor Charles Garrett.

Testificaron en la boda: el señor Ernesto P. Smith, conocido empresario de los teatros «Campoamor» y «Encanto»; y los señores Pedro Martínez, Carlos Valladares y Gerardo Eloy Aldai.

La señorita Garrett es hija de nuestra estimada compañera María M. Garrett, que redacta la crónica de cines de «El País».

DE VUELTA

Se encuentra de nuevo en la Habana, después de una larga temporada en su finca de Santiago de Cuba, el señor Luis Menocal y la señora Alicia Nadal.

Han regresado con ellos sus simpáticos hijos Alicia, Conchita, Lidia y el joven Luis, que los acompañaron.

HONRAS FUNEBRES

En la parroquia del Santo Angel Custodio se celebrarán, el próximo día tres de septiembre, solemnes honras fúnebres por el sufragio del alma del señor Avelino Cacho Negrete, en piadosa conmemoración del primer aniversario de su muerte.

El acto, tributado por su viuda la señora Mercedes Martí y su hija Evita, dará comienzo a las nueve de la mañana.

(Continúa en la página OCHO)

Fin de Siglo. S. d.

no es un negocio-- *es una dura* necesidad!

FIN DE SIGLO necesita un impulso final para salvarse del grave quebranto financiero que lo sorprendió hace seis meses...

TENEMOS que movilizar, en el menor tiempo posible y A CUALQUIER PRECIO, TODAS nuestras existencias...

DESDE MAÑANA LUNES

pondremos a la venta $200.000 de artículos de la calidad de FIN DE SIGLO

a PRECIOS de QUIEBRA!

¡VENGA Y VEA!

AVISO: Como el objeto indispensable de esta Venta es una movilización inmediata de fondos, en ningún caso podremos cargar compra alguna en cuentas que no se hallen estrictamente al día. Suplicamos su bondadosa cooperación.

¿HA CONDUCIDO VD. EL NUEVO FORD CUATRO?

EL NUEVO FORD CUATRO—SEDAN DE LUXE DE DOS PUERTAS

VD. SABE que los precios del Nuevo FORD Cuatro son bajos, y que es un automóvil de funcionamiento económico. Pero—mientras no lo conduzca por sí mismo—Vd. no podrá saber que es diferente a cualquier otro automóvil de cuatro cilindros que Vd. haya conocido.

Es más veloz de lo que Vd. esperaba! Más espacioso! De funcionamiento silencioso y suave, gracias al montaje especial del motor, amortiguador de vibración y otras mejoras. Este nuevo motor desarrolla 50 caballos de fuerza, y el automóvil dará de 105 a 115 kilómetros por hora (65 a 70 millas).

El Nuevo FORD Cuatro trae las mismas hermosas carrocerías, acabado y tapizado que el FORD V-8. Los mismos frenos, grandes y poderosos. La misma suave dirección. Los mismos muelles y amortiguadores, que hacen su marcha tan cómoda.

Vea al Agente FORD y solicítele una demostración. Olvídese por un momento del bajo precio inicial y el económico costo de mantenimiento. Juzgue al Nuevo FORD Cuatro por lo que es capaz de proporcionarle en cuanto a confort y funcionamiento. Y la experiencia será para Vd. toda una revelación!

La compra de productos FORD *asegura alta calidad, exactitud y economía de fabricación . . . precios bajos al público, basados en una utilidad prudente para el Agente y en gastos mínimos de transporte . . . en otras palabras, un valor intrínseco superior al precio que se paga.*

FORD MOTOR COMPANY

El dibujante Aguilar presentará 16 nuevos cartones decorativos en el Lyceum, mañana

AGUILAR, VISTO POR KARREÑO

A las seis de la tarde del día 29 del presente mes se efectuará en los amplios salones de la sociedad «Lyceum» la inauguración de la exposición que ofrece Aguilar, el conocido dibujante que con un estilo «sui géneris» ha venido haciendo las delicias del público habanero.

Uno de los bellos y elegantes dibujos que expondrá Aguilar en la sociedad «Lyceum».

Presentará Aguilar en la citada exposición 16 cartones que han de causar gran sensación sin duda alguna, y que titula: Primavera, Verano, Otoño, Invierno, Símbolo, Maternidad, Amanecer, Madrigal, Diana, Retrato de mi mujer, Amor de marino (proyecto de decoración), Comedia, Mujer nueva, Frutos, Velorio de Papá Montero y Ñáñigo.

A juzgar por los trabajos que exhibirá, y tratándose de Aguilar, tan querido en nuestros círculos artísticos, no resulta aventurado el anticipar que el Lyceum será ese día el «rendez vous» de nuestros mundos del arte y social.

POR LOS JUZGADOS DE INSTRUCCION

DETENIDO POR ESTAFA

El vigilante 1520, P. García, detuvo al asiático Miguel Wong, de 42 años y vecino de Cerro 581, a petición de Martín Gene Rivera, de Fernandina 51, quien manifestó que lo tenía acusado en la Judicial, de haberle estafado en unión de otro asiático nombrado Julio Lao, dos cajas de pescado, valoradas en 12 pesos, que le entregó para su venta en comisión.

El detenido fué remitido al vivac.

VICTIMA DE UNA ESTAFA

En la Judicial denunció Hilario Fernández Rodríguez, vecino de Municipio 42, que en la casa colindante residía su amigo Cándido Vázquez, en unión de su esposa Pura Blanco y dos hijas. En el año de 1930, Vázquez se embarcó para España y le recomendó que durante su ausencia le facilitara cualquier dinero, que su esposa necesitaba cosa que hizo en repetidas ocasiones prometiéndole ellos pagarle tan pronto vendiera la casa de su propiedad.

Posteriormente el denunciante se enteró que Vázquez había salido huyendo de Cuba, por una causa que tiene pendiente, y al tratar de cobrar los cien pesos que le debían le dieron distintos plazos y finalmente vendieron la casa para no pagarle, por cuyo motivo se considera estafado.

ABURRIDA DE LA VIDA

En el primer centro de socorro, fué asistida Josefa Ramos Sánchez, de 71 años, vecina de San Nicolás 227, de heridas incisas en ambos codos de carácter leve, que dijo se produjo con una cuchilla, con el propósito de suicidarse por estar aburrida de la vida, a consecuencia de encontrarse enferma de los pulmones.

ESTAFA

El doctor José Bermudez, a nombre de José Suárez Díaz, vecino de Aguila 221, denunció en el Juzgado de Instrucción de la Tercera, que dió para su venta en comisión a los señores Ferrer y Oruña, establecidos en Neptuno 65, mercancías por valor de 170 pesos, pero dichos comerciantes sólo le abonan $36.50 y se negaron a entregarle el resto.

Una joven zapatera detenida y acusada de ser comunista

Se le ocupó literatura roja. Ha sido enviada a la cárcel. Está preso también el Sr. J. Hasan

Fué detenida ayer en su domicilio de Aguacate 47, la joven Dora Vainstok, de nacionalidad polaca y de oficio zapatera, a la que se señala como activa propagandista de las ideas rojas en Cuba. Se le ocupó numerosa literatura roja y varios ejemplares del periódico «Batalla», órgano del Departamento de Mujeres de la C. N. O. C. Se le acusa también de infiltrar en la juventud estudiantil las ideas soviéticas y de ser Delegada del Gobierno de Moscú en Cuba para la implantación del régimen en nuestra república.

La detenida fué enviada a la cárcel de mujeres de Guanabacoa, donde permanecerá a disposición de la Secretaría de Gobernación.

También en el domicilio de José Hasan o Vilian Davines, Secretario de la Cultural Hebrea, vecino de Curazao 10, se ocuparon proclamas, panfletos y hojas sueltas, relacionadas con las manifestaciones de calle que se pretendían llevar a cabo el día 23, aniversario de la ejecución de Sacco y Vanzetti. Hassan está detenido en el Castillo del Príncipe a disposición de dicha Secretaría.

Disfrute del más moderno fresco y elegante Salón de Belleza en la Habana a estos precios tan razonables:

Shampoo	0.50
Corte de Pelo	0.50
Ondulación al agua	0.50
Manicure	0.50
Facial Helena Rubinstein	1.50 a 3.50
Decoloraciones Henna *desde*	2.00
Ondulación Permanente Eugenie	7.50
Coloración del Cabello *desde*	5.00

La última moda de New York
Coloración de Cejas y Pestañas...2.00
Los mas recientes estilos en cortes de Pelo,
Bucles y Rizos-la sensación de Park Avenue
Colórese el pelo a la moda del día
Sea una Rubia Ticiano a lo Jean Harlow

El personal está compuesto por graduadas de los métodos de Helena Rubinstein.

CASA INEZ

Prado 41 — Phone M-1141

M.E.C.D. 2016

LA NUEVA ISLA
OFRECE
ALTA CALIDAD
ULTIMA NOVEDAD
BAJO PRECIO

Chifones Franceses Estampados que valen $1.25 2 varas por **95 cts.**

EN LA GRAN VENTA
95 CTS

Piel de seda extra en todos colores que vale 40 cts. vara 2 cortes de 1¾ vara por **95 cts.**

1 Juego de Sábana, 1 funda, 2 Cuadrantes Cameros de Warandol superior en color Rosa, Azul, Verde, Amarillo y Salmón **95 cts.**

Fuji de Seda, en todos los colores de 45 cts. la Vara, 1 corte de 3 Varas por **95 cts.**

1 Juego de Sábana, Funda y cuadrante, Bordado camero de Warandol superior, en colores Rosa. Azul, Verde, Amarillo y Salmón, por **95 cts.**

Refajos de Yersey Inrrompibles que valen $1.00 uno 2 por **95 cts.**

Crepé Mongol en todos colores que vale 75 centavos vara. 2 y ¼ vara por **95 cts.**

1 Camisa de poplín 1 corbata, 1 par de medias y 1 pañuelo de seda de fina calidad por **95 cts.**

A ROGER

¡¡TRES ULTIMOS DIAS!!

DE NUESTRA INCOMPARABLE VENTA UNICA EN LA HABANA.

APROVECHELOS

SEDAS ESTAMPADAS

Sedas Estampadas de $1.25, 1½ vara por ... $ 0.95
Rayones Estampados, de 40 cts. vara 1 corte de 3½ varas, por ... „ 0.95
Voile de Seda de listas que vale 50 cts. vara. 1 corte de 3½ vara, por ... „ 0.95

TELAS BLANCAS

2 Piezas de Soiset de 5 varas ... „ 0.95
1 Pieza de Crea, 1 yarda ancho con 12 varas, por ... „ 0.95

ROPA DE CAMA

Sobrecamas de piqué Camera, 1 ... „ 0.95
6 Fundas Cameras de Madapolán Blanco ... „ 0.95
8 Fundas ½ Cameras de Madapolán blanco ... „ 0.95

MANTELERIA

3 Manteles de Alemanisco de Color y Blanco de 1½ yarda ... „ 0.95

TOALLAS

4 Toallas grandes de Felpa con franja de color que valen 35 cts. cada una „ 0.95

DEPARTAMENTO DE MEDIAS

Medias de Muselina de Malla 2 pares „ 0.95
Calcetines Mercerizados de conchita, 10 pares ... „ 0.95

ROPA INTERIOR DE SEÑORAS

Bloomers de Jersey, tallas de 36 al 44, surtido en colores, cuatro ... „ 0.95
Ropones de Jersey, dos ... „ 0.95
Pantalones de Jersey de 30 cts. 5 por.. „ 0.95

DEPARTAMENTO DE VESTIDOS

Vestidos de Soiset color entero, surtido en colores y tallas, de 50 cts., tres „ 0.95

DEPARTAMENTO DE CABALLEROS

2 Sacos de Payama de cuello, que valen 75 cts. uno ... „ 0.95

DEPARTAMENTOS DE NIÑOS

Trajes de niño unidos con botones, de 1 a 8 años, valen a 50 cts., tres .. „ 0.95
1 Traje de niño, pantalón de Crash, Camisa Poplín muy fino, en colores, de 1 año a 8, valen $2.00 ... „ 0.95

DEPARTAMENTO DE SEDERIA

1 Cartera de piel con cierre niquelado de fantasía blanca y colores vale $1.50 ... „ 0.95
1 Pila de Agua Bendita, que vale $2.00 „ 0.95

N O T A:—Con el fin de evitar trastornos, los pedidos del interior deberán señalar la dirección provistos también de los gastos del express, correspondiente.—MENENDEZ y HNOS.

LA NUEVA ISLA
LA CASA DE MEJORES ARTICULOS Y MAS BAJOS PRECIOS
MONTE Y SUAREZ TEL: A-6893

Crónica Habanera

(Viene de la Página SIETE)

CUMPLEAÑOS

La bella señorita Hilda Bravo y Vega, que cumplirá mañana quince años.

Con tal motivo, recibirá a sus amistades.

VIAJERAS DISTINGUIDAS

Mañana llegarán a la Habana las señoritas Margot y Rosita Párraga.

Margot Párraga, bien conocida por sus actividades educativas y su contribución a la cultura nacional dirigiendo una notable academia de bailes y organizando grandes fiestas artísticas en forma de funciones benéficas, ha pasado varios meses, como todos los años, en la academia Chaliff en Nueva York.

En esta escuela coreográfica, internacionalmente conocida, ha sido Margot objeto de una distinción especial al otorgársele su diploma de graduada, que ha recibido este año, junto con una medalla de oro. Es la primera cubana que obtiene dicho título y le fué entregado durante una ceremonia cordial celebrada en su honor.

Margot Párraga abrirá su estudio inmediatamente.

SANTOS AGUSTIN Y MOISES

Saludamos a las señoras María Agustina Gamba de Diaz Salazar, Agustina Guanche de Mora, Agustina Diaz de Cedrián, Agustina Plana de Ortiz.

Agustina López de Yañez, Agustina M. de Peralta y Agustina Crosa viuda de Carbonell.

Agustina Fernández de Magriñat y la señorita Agustina Gualda y Royo.

Entre los caballeros saludamos al conocido contratista y clubman muy querido entre sus compañeros, Agustín Alvarez, que recibirá muchas felicitaciones, así como su hijo el simpático joven Nichín.

Agustín Batista, distinguido letrado; el doctor Agustín de Varona y González de Valle y su hijo el doctor en leyes Agustín de Varona y Prieto.

El conocido Senador Agustín García Osuna.

Agustín Pino y Agustín Gronlier, dos Representantes a la Cámara.

Nuestro gran poeta el joven matancero Agustín Acosta.

El doctor Agustín Morales y Pedro, Presidente de la Federación Dental de Cuba.

El señor Tinito Cruz, Senador de la República y su hijo Agustín Cruz, abogado y notario.

Agustín Agüero, activo representante en Cuba de la gran compañía naviera Grace Line.

El conocido caballero Agustín Goitizolo; el doctor Agustín Bassart, dentista de la Asociación de Damas «La Purísima Concepción».

Agustín Urquiza y Agustín Sampere.

Un religioso de la comunidad de los Padres Carmelitas, Fray Agustín del Sagrado Corazón.

Agustín del Pino y Agustín Trelo.

Agustín Sánchez Romaguera, Agustín Echemendía y Agustín Gutiérrez, Oficial del Ejército.

Un industrial muy conocido, Agustín Reyes.

El doctor Agustín Valdés de la Torre y el doctor Agustín Romero.

Dos estimados compañeros del periodismo, Agustín Lazo y Agustín Marrero y Pomares, ex Presidente de la Asociación de Repórters.

También celebra sus días su hijo Agustín Marrero y Bagarotti.

Los jóvenes Agustín de los Reyes, Gavilán, Agustín Rollé y Orihuela.

Agustín Alvarez y Estrada, Agustín Cervantes y Agustín de la Guardia.

Entre los Moisés saludamos en primer término al estimado y notable jurisperito Moisés Vieites, cuyas obras sobre derecho penal le han valido altas distinciones entre ellas el haber sido condecorado con la Orden de la Legión de Honor.

Saludamos al gran compositor cubano, también conocido internacionalmente, Moisés Simons.

Al antiguo procurador público Moisés Maestri y a su hijo Moisés Maestri y Arredondo.

Moisés Almanza y Moisés Valdés Codina y Moisés Santa Cruz, conocido comerciante de esta plaza.

(Continúa en la página NUEVE)

LA FILOSOFÍA

ofrece la bella opereta vienesa

La Princesa del Dollar

Hoy, domingo 28, a las 8 y media de la noche, por el RADIOTEATRO IDEAS PAZOS

desde los estudios de la CMCY (1360 kc.), con el siguiente

REPARTO:

John Cowler ..... Alejandro Garrido
Alicia ..... Yolanda Franco
Daisy Gray ..... Graciela Santos
Fredy Werburg ..... Tenor Medrano
Barón Von Schlick .... Barítono Márquez
Miss Thompson ..... Pilar Fernández

12 profesores de orquesta. --- 10 coristas

Director de la orquesta: Roberto ONDINA
Control técnico: M. D. AUTRAN

LA FILOSOFÍA

Neptuno y San Nicolás

JARDIN EL CLAVEL
FLORES FINAS
LAS MAS BELLAS
EL MEJOR SERVICIO
BOUQUETS DE NOVIA
CAJAS
CESTOS
RAMOS
CORONAS, SUDARIOS Y COJINES
DECORADOS ARTISTICOS
PRECIOS ECONOMICOS
TELEFONOS FO-7238. FO-7029. FO-7937. F-3587.
ARMAND Y HNO.
MARIANAO.

El DIARIO Hablado
Se trasmite todos los días

LOS NUEVOS IMPUESTOS SOBRE CONSUMO Y EL COMERCIO DE LAS CALLES GALIANO Y SAN RAFAEL

Los comerciantes establecidos en las citadas calles, en su última junta, han acordado protestar contra dichos tributos y la forma de su aplicación ante la Hacienda

Los comerciantes de Galiano y San Rafael celebraron una Junta General con el objeto de imponerse de las leyes últimamente aprobadas.

Distintos ramos del detallismo local integraban dicha junta, lo que facilitó conocer las inmensas dificultades que el nuevo sistema tributario causará al contribuyente, llegándose, finalmente, a la conclusión siguiente:

1.—Rechazar la forma en que se establece la tributación de las leyes de 9 y 11 de agosto, según las Instrucciones dictadas para su ejecución.

2.—Que dada la naturaleza de dichos impuestos, procede conceder un plazo no menor de sesenta días, para que los contribuyentes puedan ajustar a sus necesidades sus negocios convenientemente.

3—Protestar por la forma en que ha sido variado el sistema de apremio fiscal, en lo que respecta al cumplimiento de dichas leyes, por el cual, el que por cualquier circunstancia no pudiera cumplir los preceptos contenidos en las mismas, cosa harto fácil en medio de la confusión producida por tantas leyes de impuestos últimamente promulgadas, será juzgado por los jueces correccionales, a los que se faculta para imponer penas de privación de libertad.

Basándose en los considerandos enunciados, se elevará atento escrito al Hon. Secretario de Hacienda pidiendo sean revocadas las disposiciones referidas, y se dé al comerciante detallistas las facilidades necesarias para que pueda ayudar al Gobierno a hacer frente a la actual crisis.

Dr. ANTON LUTZ
Oculista
Vedado Calle DOS y 23
Teléfono F-4995

DENUNCIA DE ESTAFA

En el Juzgado de Instrucción de la Sección Segunda, presentó un escrito denuncia por el delito de estafa, el señor Nicolás Jorge Gutiérrez, vecino de Lagunas 36, contra el doctor Eugenio López, de Vivigo, abogado y vecino de Industria 53.

Consiste el delito en que el doctor Vivigo, en un juicio ejecutivo seguido en el Juzgado de Primera Instancia del Sur contra Frank Vitzilio y en el cual era parte, cedió todos sus derechos al abogado Pedro Pablo Rabell, de Consulado número 49: pero, sin que éste se de cuenta ha venido realizando gestiones para que embarguen al denunciado Frank y le paguen a él cierta suma de dinero, al mismo tiempo que quiere apoderarse de las mercancías, por lo que estima trata de cometer un delito de estafa.

Los extraordinarios regalos...

que hace

"CINE-MUNDIAL"

La Famosa Revista NEOYORQUINA

no dependen de la suerte, sino que se entregan en el acto, a cada suscriptor.

Envíe su nombre y dirección y un sello de un centavo a "Cine-Mundial" Apartado 2262, Habana y recibirá un folleto para que escoja su REGALO

¡¡YA SALIO "CINE-MUNDIAL" DE SEPTIEMBRE!!

Cómprelo en cualquier Librería o Puesto de periódicos. Ejemplar: 20 centavos

La venta inaudita de

La Casa Life

incita la atención general

¡Ultimos días! ¡Precios ínfimos!

TODO PARA LA CAMA,
TODO PARA EL DESCANSO.

Camas y Cunas.
Camas plegables.
Juegos de mimbre.
Piezas sueltas.
Muebles para niños.
Colchones y Colchonetas.
Almohadas, almohadones y Cojines.
Sábanas y Cubrecamas.
Alfombras y Mosquiteros.

TODO PARA LA CAMA,
TODO PARA EL DESCANSO.

Los precios inauditos del final de la venta son más inauditos que los del principio. El desalojo de unos cuantos renglones de nuestros variados artículos, obliga a presentar gangas desconcertantes. Por muy poco dinero que se tenga, usted cubrirá su necesidad con los artículos "Life". Usted se sorprenderá al ver lo que ofrecen nuestras vidrieras.

Venta inaudita no hay más que una... y se acaba

TENIENTE REY Y HABANA
Telf. A-6724

SAN RAFAEL Y RAYO
Telf. M-7063

BELASCOAIN 24
entre Neptuno y San Miguel
Telf. U-8666

MULTIPLE

M.E.C.D. 2016

LO MAS IMPORTANTE
para el que sabe tomarlo
ES LA CALIDAD
que se encuentra siempre uniforme en el CAFE de
"LA FLOR DE TIBES"
FAVORITO de las personas de gusto y UNICO por su pureza, aroma y rico sabor.

OTRA VENTAJA es la de poder comprarlo para todo el mes, en su moderno y exclusivo envase al vacío, donde se conserva

FRESCO COMO ACABADO DE TOSTAR Y MOLER

LA FLOR DE TIBES S.A.
REINA 37, TELS. A-3820/M-7623

DEBE HACERSE LA DISTINCION ENTRE MOROSO Y DEFRAUDADOR EN EL PAGO DE LOS IMPUESTOS

La Cámara de Comercio Cubana se ha dirigido al Secretario de Hacienda, por medio de un razonado escrito, solicitando que establezca distintas penalidades para los infractores

La Cámara de Comercio Cubana ha dirigido al Secretario de Hacienda un razonado escrito, solicitando que los impuestos de consumo se cobren según vayan vendiéndose las existencias, y que se conceda una prórroga de un mes para la presentación de las declaraciones.

Después de exponer varios argumentos en apoyo de su solicitud, la Cámara de Comercio citada concluye el escrito rogando que se tengan en cuenta los siguientes datos de la corporación:

Primero.—Que el impuesto de consumo establecido por las distintas leyes últimamente promulgadas se cobren sobre las existencias a medida que se vayan vendiendo y lo mismo se haga en cuanto a las de fabricación nacional y las que en lo adelante se elaboren, debiendo efectuarse el pago de las vendidas en cada mes dentro de la quincena primera del siguiente.

Segundo.—Que se cobre sobre el peso de la mercancía incluyendo el de su envase interior o inmediato.

Tercero:—Que se prorrogue por un mes más el plazo para la declaración de existencia, por la imposibilidad material que hay de realizar dentro del término concedido el inventario de las existencias.

Cuarto:—Que se fije un tanto por ciento de recargo en los casos de morosidad al igual de lo establecido, por ejemplo, en la Ley del uno y medio por ciento, por no ser justo ni equitativo que se le aplique la misma penalidad que al defraudador.

Danderina
el tónico de moda
extirpa la caspa y da lozanía al cabello.

The
FIRST NATIONAL
BANK *of* BOSTON
Fundado en 1784
A-1181 Oficina Principal
A-7659 Sucursal Galiano 140
M-2828 Sucursal Monte 267
Llame a cualquiera de estos números, cuando necesite girar por check o por cable, en dollars, pesetas, francos, libras, etc. Obtendrá la mejor cotización del mercado.
Oficina de la Habana:
Aguiar esquina a Lamparilla
Sucursales:
Avenida de Italia 140 — Máximo Gómez 267
Santiago de Cuba — Cienfuegos — Sancti Spíritus

URODONAL

El artrítico, cada mes o después de todo exceso de comida, debe hacer su cura de Urodonal, que regulando el ácido úrico, le pone al abrigo de modo cierto de los ataques de gota, reuma y cólicos nefríticos. En cuanto las orinas aparecen rojas o contienen arenilla, hay que recurrir sin tardanza al Urodonal.

lava la sangre

limpia el rinon, el higado y las articulaciones: disuelve el acido urico, activa la nutricion y oxida las grasas.

Etablt CHATELAIN Paris

A los Directores de Clínicas y Hospitales.

A los Médicos y Enfermos.

La Compañía de Refrescos Gil y Montes, S. A. que fabrica el refresco «Jupiña», lanza al mercado en pequeñas botellas JUGO PURO DE PIÑA PASTEURIZADO Y CONCENTRADO como alimento, sin peligro de bacterias, sin antisépticos ni colorantes, que ya ha sido usado con éxito en el Hospital «Las Animas» y en muchos enfermos de tifus.

Aparatos modernos realizan las operaciones de filtrar y purificar el jugo, de acuerdo con las instrucciones científicas de expertos.

La botellita costará cinco centavos y por cajas de 24 botellas se hace un buen descuento.

Llame al Teléfono M-6228

Crónica Habanera

(Viene de la página OCHO)

BAUTIZO

En la bella residencia de la aristocrática dama, María Francisca O-Reilly, viuda de la Cámara, Condesa de Buenavista, se celebró ayer el bautizo de su nieto, el hijo del señor Marcos Zárraga y la señora María Francisca de la Cámara, Marqueses de Jústiz de Santa Ana.

La ceremonia se verificó en la intimidad con motivo de reciente duelo familiar, por lo que sólo se encontraban presentes los allegados y algunos íntimos de la familia.

El niño recibió el nombre de Marcos Domingo de Jesús, junto con las aguas bautismales que le administró el Reverendo Padre Troncoso en la Capilla de la señorial mansión.

El faldellín con que fué ataviado el infante tenía una gran capa de encaje legítimo «Valenciennes», la misma con que se bautizaron sus hermanos mayores.

La concha de oro usada para verter el agua bendita es un recuerdo de familia y con ella fué bautizada la Condesa de O-Reilly, abuela de la actual Condesa de Buenavista.

Apadrinaron al neófito su hermana la niña María Francisquita Zárraga y Cámara y el doctor Nicanor Bandujo, prometido de la señorita Gracia Cámara; esta boda según se comentó después de la ceremonia, no se hará esperar. Es casi seguro que se celebre a fines de noviembre o en los primeros días de diciembre.

Un exquisito «buffet» fué servido en el regio comedor de la casa, donde lucían artísticamente distribuídos, una gran cantidad de gladiolos rosados. Idénticas flores fueron usadas para el decorado de la capilla.

Entre la concurrencia, que llegaría a treinta personas, se encontraban las señoras Mercedes Duraíona viuda de Goicoechea y sus hijas la Condesa de Jaruco y Paulita Goicoechea de del Valle; Nieves Durañona viuda de Goicoechea; Marimón Montalvo de Morales; Dolores Pina de Larrea.

La señora viuda de Zárraga, abuelita del nuevo cristiano; Nicolasa Zabala de Llerandi; Ofelia Mazorra viuda de García Tuñón; Hortensia de los Reyes Gavilán de Castellanos; Asunción Flores de Apodaca viuda de Fernández de Castro.

Las señoritas Asunción O-Reilly, Conchita Gallardo, Maríita Zárraga, Conchita Bandujo y otras.

NOCHE DE CINE Y BAILE

Anoche se celebró en la simpatica sociedad Miramar Yacht Club una espléndida fiesta.

La casa-club se encontraba llena de distinguidas familias, reinando gran animación y alegría.

En el salón de recepciones fueron proyectadas dos interesantes películas: «La Redención de un Imperio del Caucho»; la una cómica, que gustó mucho.

Después se bailó hasta las dos de la madrugada a los acordes de la aplaudida orquesta de los Hermanos Le Batard.

Para el día diez de septiembre prepara el Miramar una magnífica fiesta en la que tomarán parte, entre otros valiosos elementos artísticos, el notable pianista Jascha Fischermann y la famosa soprano lírica de la ex Opera Imperial Rusa Olga Granowska.

Seguirá al concierto un baile con la orquesta oficial del Club.

He aquí algunos nombres de damas tomados en la fiesta de anoche:

Señoras de Oscar Fonts y de Ricardo Mira, señora de Hidalgo y sus hijas Mercedes y Virginia Hidalgo señora de Varona, señora de Adán, señorita Mauri, señorita Janet Hartmann.

Señora de Mauriz, Pura Reyes de Martín Lydia Martín, señoras de Hoheisen, de la Moneda, de Martí y de Savio.

Señorita Guillermina Savio, Hortensia y Emilia Ruga, señora de Guiral con sus hijas Silvia y Gloria Guiral.

Señora de Martínez Giralt, Clara y Raquel Stincer, Silvia Aragón, Zenaida González, señoras de Stincer, de Aragón, de Castroverde y de Urrutia.

Mrs. Knopke, señoritas Emma Escobar y Angela y Edith Cobo, señora de Escobar, María Luisa de las Doblas, Hilda del Barrio, señora de Hevia, señora de García Palomino.

Isabel y Noemi Alfonso, María Aguayo, señoras de Pita y de Fischermann, señoritas Fischermann y Esperanza y María Luisa Casariego, Hortensia Grave de Peralta, Francis García.

Señora de Pulido, señorita Fernández, Hilda y Teté Fernández, Graciella Alfonso, Josefa Fernández, señora de Ayala, señorita Ada Ayala, señora de Gómez Castro, Amelia y Elena Lee.

Señora de Napoleón Pardo Castelló, señora de Rojas, señoritas Carmela y Delia Rojas, señora Ledo de Hiribarne, Margarita G. de Rojas, señoritas Josefa, Mercedes y Rosa García Fox.

María Antonia y Carmen de Solo, señora de Solo, señoras de Montalvo y de Bosch, María Esther Porrua, Silvia y Berta Gottardi.

Señora de Crespo e hija, María Teresa, Emilia y Graciella del Campo, señora de Alberni y su hija Lourdes Alberni, Carmen Silva y Carmen Silva y Carmen Jiménez, Silvia Rodríguez.

Fela Jiménez, Niñita y Antonieta Quintana, Alicia Muller, Lolita B. Pons, señoras de López y de Murias, de Millás.

Emma Arocha, Margarita Alarcón, Olga Quílez, Lilia Duthil, señora de Duthil, Josefina Menocal, señora de Alvarez, de Villoldo, señorita Olga de Moya.

Señoras de Montes de Oca y de Abella, señora de Fischer, señoras de Cuesta y de Almansa, señorita Mercy Grau, señora de Baró, de Bonet.

Señoritas Carmela y Chela López, señora de Mier, señora de García Rameau, señorita Laura Besosa, Teté Lambarri, señora de Lambarri, señora de Paniagua, de Fumagalli, Elba Ramírez Corria, Haydée Martínez, María Josefa R. de Martínez, Mariana G. de Ramírez, Stennie y Gladys de Castro, señora de Castro. Marta Mier.

Esperancita Trémols, Flavia Argüelles, Catalina de La Carrera, señora de Trémols, Margarita San Martín de Alfonso, Panchita y Mary Fraga.

Señora de Rossié, Edith Rossie, Conchita y Margot Florez, Consuelo Díaz de Villegas, señora de Florez, Esperanza Meneses de Betancourt, Eloísa Castellanos.

Lolita Vidal, Josefina A. de Recio, Dolores L. Viuda de Vidal, señora de Larrazábal, Olga, Cuca y Luisa Larrazábal, María Luisa Dueñas.

María Teresa Ferrán, María Luisa Angel, señora de Dueñas, Josefina Diez Sera, señora de Díaz Sera. María O-Reilly, Tina Baroni.

Señora de O-Reilly, Taffy Ruiz Trelles, María Eugenia de la Barrera, Nellie de León, señora de la Barrera, señoritas De Loutsky, señorita Travieso, Herminia Fernández, señora de Losa, Daisy Losa, María y Sara Trujillo.

CABALLEROS DE COLON

Hoy, a las cuatro de la tarde se bailará en el local de esta asociación, Malecón 54.

El acto ha sido organizado a beneficio de la Nueva Cocina Económica de la Federación de la Juventud Católica Cubana.

Varios artistas han brindado su concurso para el éxito de esta fiesta que ayudará a mantener la obra piadosa de la Federación. Entre ellos se encuentra el simpático y conocido cantante Roberto Rey. El costo de la entrada al local es de treinta centavos.

FIESTA EN BARACOA

La residencia veraniega del doctor Agustín Castellanos, en la playa de Baracoa, se verá hoy muy concurrida, con motivo de celebrar su santo el distinguido especialista en enfermedades de la infancia, y su hijo Tinito.

Por la tarde habrá una gran piñata que el simpático niño ofrece a sus amiguitos.

POR LOS CLUBS

HABANA YACHT CLUB.-Almuerzo y baile hasta las cuatro de la tarde amenizado por la orquesta de los Hermanos Castro.

COUNTRY CLUB.—De seis de la tarde a ocho de la noche fiesta bailable.

De nueve a doce de la noche, comida y baile.

Tocará en ambas fiestas la orquesta Habana-Casino que dirige el maestro Fortún.

MORAMAR YACHT CLUB.—Almuerzo bailable de doce a tres de la tarde.

Hará música la orquesta de los Hermanos Le Batard.

CLUB JAIMANITAS.—Por la mañana, a las nueve, competencias de natación donde tomarán parte representaciones del Habana Yacht Club, Círculo Militar, Miramar Yacht Club, Club Náutico de Varadero.

Durante el almuerzo se bailará hasta las cuatro de la tarde con la orquesta Habana-Casino.

CASINO ESPAÑOL.—Desde las ocho y media de la mañana hasta las once, competencia de natación entre damas, caballeros, niños y niñas.

A las once, concurso de pijamas para damas y niñas.

Por la tarde, té bailable, de cinco y media a nueve de la noche, estando encargada la orquesta de los Hermamnos Castro del programa bailable.

CLUB NAUTICO DE BARACOA.—Gran fiesta todo el día a beneficio de los pobres de la playa de Baracoa.

Por la mañana se celebrarán regatas de botes motores, botes de remos, yachts, natación y otros deportes náuticos.

A las tres de la tarde comenzará el baile que durará hasta la una de la madrugada.

Las orquestas «Encanto», Hermanos Castro, Muñoz y un sexteto amenizarán los bailables.

Edel FARRES.

¡Indiscutible superioridad!
Phillips' Dental Magnesia
(PASTA DENTÍFRICA DE PHILLIPS)
Contiene más de 75% de legítima Leche de Magnesia de Phillips

Viboreñas

SRTA. MILAGROS SCASSO ROMAN

Mi primera nota, preferentemente dedicada a tan bonita figulina, la gentilísima «Mayito», como la nombran sus familiares e íntimos.

Tan admirable vecinita cumple hoy los quince años y ha de sonreir complacida, al recibir las expresivas felicitaciones que en gran número llegarán al hogar en el que es la adoración de los autores de sus días.

Muchos flores le serán ofrendadas a «Mayito» en tan memorable día para ella, el cumplimiento de los quince años, fecha que no puede ser olvidada.

Yo, teniéndola muy presente, en estas líneas, entre los muchos mensajes que a sus pequeñitas manos llegarán, deseo que al leer el DIARIO vea la sincera expresión de mis votos porque siempre sea muy venturosa su existencia.

ORQUESTA ENSUEÑO

Había prometido a mis lectoras darles a conocer las impresiones que en su brillante turné por la isla ha tenido la directora, mi admirada amiga Guillermina Foyo, y hasta hoy no me ha sido posible hacerlo, debido a que Guillermina ha permanecido ocupadísima.

Y pongo en su bella boca lo que me ha contado:

«El día 14 de julio salió en turné la Orquesta Ensueño, viaje directo por la Carretera Central a Cienfuegos, donde fuimos muy bien recibidas y atendidas; allí actuamos tres días con mucho éxito y con grandes llenos, ausentándonos de la bella Perla del Sur, usted comprenderá, complacidísimas.

El día 23 salimos para el Perico, central «España», Matanzas, para tocar en un baile que quedó muy lucido.

El 24 continuamos hacia Santa Clara, en cuya ciudad actuamos una sola noche, teniendo el honor de ser presentadas al público por el doctor Pascual, conocido letrado y gran criminalista de esa localidad, que pronunció un hermoso discurso ensalzando a la mujer cubana, representada en ese momento por la Orquesta Ensueño.

El 25 llegamos a Camagüey, actuando cuatro días, quedando muy satisfechas por el gran triunfo artístico que se nos dijo habíamos obtenido, transmitido por dos estaciones de radio.

Seguimos a Holguín, donde apenas llegamos pudimos darnos cuenta de lo simpáticos que son los orientales (gracias por la parte que me toca, Guillermina). Nos colmaron de atenciones con fiestas, flores y paseos. El doctor Góngora, músico inspiradísimo y gran compositor cubano, con su señora esposa, se tomaron gran interés por nosotras, desde el primer momento, demostrándonos su simpatía y admiración por nuestra orquesta, y como poseen una buena estación de radio, tuvimos el gusto de trasmitirles varias piezas al hospitalario público holguinero.

De Holguín seguimos a Bayamo, donde también tuvimos buen éxito artístico, pero estábamos apenadas porque ese histórico pueblo es víctima, muy intensamente, de la actual situación. Allí visitamos la iglesia, que es digna de ser vista por sus hermosos altares y sus pinturas; también vimos las casas, casi ruinas, donde nacieron los principales patriotas cubanos y orientales.

Después de dos días en ese sufrido pueblo, llegamos a Santiago de Cuba, siendo este viaje el más delicioso para la vista de un cubano que sepa apreciar las cosas de su Patria.

Todas nos desperezamos para contemplar el grandioso panorama que presenta la cordillera de la Sierra Maestra, llenas de vibrante emoción divisamos la iglesia del Cobre, y dejando la Carretera Central nos dirigimos a ella por un ramal, y allí oramos a los pies de la Milagrosa Virgen Patrona de Cuba.

Entramos en Santiago de Cuba, de donde jamás se nos podrá olvidar el halago y cariño que allí nos prodigaron. Visitamos la gran fábrica Bacardí, que a pesar de su reciente luto, tuvieron incontables atenciones dedicándonos muchos obsequios.

La casa de música de los señores Gallart y Hermanos nos obsequió con delicadas flores y piezas de autores cubanos.

La estación de radio C M K A nos envió al teatro en el que debutamos, una hermosa lira de flores.

Visitamos las playas de Santiago, que son colosales por hallarse frente a la misma bahía. En resumen, en Santiago pasamos días deliciosos, y cuando emprendimos la retirada en todas nosotras quedó un gran vacío de infinita tristeza.

Ya de regreso estuvimos en Palma Soriano, donde actuamos dos días, recibiendo flores y atenciones de la colonia china, además de un ponche; el simpático Club Unión nos obsequió con un gran baile, honor que supimos apreciar, amenizado por la excelente orquesta local, que galantemente nos remitió flores al teatro donde nos presentamos.

De Palma Soriano hicimos viaje directo a Caibarién, donde estuvimos tres días, tocando dos en el teatro y uno en un baile del Yacht Club de ese simpatiquísimo pueblo.

Quiero, en nombre de todas y en el mío, reiterarle nuestro agradecimiento a la doctora Pilar María Rojas, agradable remediana que nos ofreció una deliciosa excursión al Cayo Conuco de Caibarién, del cual es una de las dueñas, y que aparte de las bellezas naturales que encierra dicho Cayo, han sabido sus dueños embellecerlo con todos los adelantos modernos.

El día 14 del presente mes dimos una sola función en Sancti Spíritus, donde su gente, muy amable, nos acogió con entusiasmo y cariño.

Al salir de ese pueblo volvimos a Cienfuegos, en el que hicimos nuestra reaparición, que tanto nos habían pedido, con gran triunfo, pues en este lugar del que al principio apenas hablo de él, es justo decir que no encontramos frases para elogiar a los galantes cienfuegueros, porque todo lo que decimos de los demás lugares, es pálido con lo que en ese lugar nos prodigaron.

Al día siguiente estuvimos en Santa Clara por segunda vez, también, donde esa misma noche después de despedirnos del público villaclareño, emprendimos en viaje directo el regreso a la Habana, contentas y agradecidas del pueblo cubano, que nos acogió como realmente nosotras esperábamos.

Termino estas extensas «impresiones» de nuestra inolvidable turné, y si las da a conocer se lo agradeceremos, porque agradecidas queremos ser también a todos los que tantas atenciones nos han dispensado.

De usted como siempre afma. amiga.

Guillermina Foyo.»

Queda complacida tan admirada amiga y conste que a mí nada debe agradecerme.

SRTA. DORA CANCIO

La hermosa, la arrogante trigueña, amiguita que es doblemente admirada por su belleza y valiosas notes artísticas, celebra hoy sus días.

Personalmente me complaceré en saludarla en su residencia de la calle Pocito, haciéndole constar en estas líneas mis votos por su más venturosa vida.

SRTA. ELIA DOBAL

La admirable Elia, la bella calandria, demostrará hoy una vez más serlo al presentarse en el gran concierto de la Orquesta Filarmónica, a las diez y media, en el teatro Nacional.

Elia, como ya he dicho, fué seleccionada entre otras voces y ella triunfó como excelente solista con su prodigiosa y dulce voz.

VIBORA SOCIAL CLUB

Esta tarde habrá una atractiva fiesta deportiva en su local de Pocito número 29, con motivo de la entrega de una hermosa copa que dona el Club a la enseña anaranjada, triunfadora en el reñido Campeonato Intersocios de Basket-Ball.

Después comenzará el Campeonato Intersocial, por los equipos del Ferroviario y Teléfonos, muy entrenados, por lo que es difícil hacer augurios.

Yo me complaceré en presentar a la Orquesta «Drialis», bajo la dirección del conocido pianista Mario Alvarez, que seguro estoy hará las delicias de los buenos bailadores, que numerosos asistirán.

NOTA DE DUELO

Con sincera pena me entere de la tristísima noticia de la muerte de una dama tan estimada como la infortunada amiga señora Josefina Ruz de D-Costa, esposa del señor Eduardo D-Costa, esposos a los que me une gran amistad, por lo que la eterna desaparición de Josefina mucho me ha entristecido.

Sé apreciar el intenso dolor de Eduardo y el de su amantísima hija Raquel.

Para ellos y sus demás familiares es mi sentidísimo pésame, deseándoles toda la resignación que necesitan para soportarlo.

SRTA. BLANCA AMELIA FOYO

Debido al fallecimiento de Josefina, dada la íntima amistad que une a sus familiares, Blanca Amelia no recibió a sus amistades el viernes, fecha de sus días.

Yo la tuve muy presente, y al felicitarla me enteré de tan irreparable desgracia.

AGUAS DEL JORDAN

Las recibirá esta tarde el monísimo niño Gastón, hijo de los jóvenes esposos señora Maricusa Manso y el doctor Anselmo Rodríguez.

Oficiará nuestro querido párraco, Rvdo. Padre José Rodríguez Pérez.

GRAN CINEMA

En todas las tandas «La Maldita», de Sally O-Neill, y «El triunfo de Chang», de Warner Oland. Y el episodio número seis de «La profanación de una tumbaa».

Próximamente «Me quieres, negra», de Charles Murray.

CONSTE ASI

Nadie, absolutamente nadie está autorizado para invocar mi nombre a favor de la orquesta Broadway, de la que voluntariamente quedé desligado desde el día siete del presente mes.

Una vez más lo advierto, conste aasí.

Urbano DEL CASTILLO.

MODELO AUSTRIACO

Iluminada para su exhibición hasta las 11 de la noche.

Jardín, Terraza, Portal, Recibidor, Sala, Comedor germano (Speisezimmer) y Bar hispano con cantina, Cuatro habitaciones, Boudoir y Lit de Repose francés y Closets americanos, Kitchenette; Baño en varios colores en los altos y Toilet en bajos; Sombrerera moderna en Recibidor y Fireplace y nichos en la Sala; Pantry y cocina, tres cuartos criados, dos baños criados, Garage para dos o tres máquinas y Patio.

SITUACION de la casa paradisíaca; acera de sombra, parque, tranvías y doble calle al frente, vista al río y al mar por un costado y fondo.

MAX BORGES, Arquitecto, tiene el gusto de invitarle, agradeciéndole su visita, aunque no intente comprarla. Véala de 8 de la mañana a 11 de la noche.

Calzada de Columbia entre 6 y 8. (Próximo al Conde Rivero)

Su VALOR $30,000 pero
SE VENDE EN $14.000.00 A PLAZOS
PAGO INICIAL $6,000.00
y $8.000.00 apiazados a razón de $100.00 mensuales, capital e intereses.

Arquitecto - MAX BORGES - Ingeniero
Oficinas: Ayesterán esquina a Domínguez. Teléfonos: U-5588 y U-4266.

CURATOL
Alivio seguro y rápido de toda clase de dolores.
3 TABLETAS EN CADA CAJITA
Precio 5 cts. en todas las Farmacias

¿Sus Hijos van al Colegio?

Usted no hará ningún sacrificio llevándolos con sus uniformes nuevos. Las relaciones y amistades que ahora cosechen serán decisivas en su vida futura. AYUDELOS AHORA, nosotros le damos el elemento principal para ello:

TELAS PARA UNIFORMES Y AJUARES DE CALIDAD EXTRA, MUY BARATAS

Dominicas Francesas	Inmaculada
Sagrado Corazón	María Teresa Comellas
Angel de la Guarda	Teresiano
Ana María Pajares	Apostolado
Sepúlveda	Las Mercedes
Nuestra Señora de Lourdes	Externado
María Corominas	Centro de Dependientes
Dominicas Americanas	Nuestra Señora de Guadalupe
Ursulinas	Domiciliaria
Centro Asturiano	Centro Gallego
Escuela Superior	Colegio Santa Teresita
Colegio Estrella	Colegio de Belén

MERECE LA PENA QUE NOS VISITE PRONTO Y A SU SENTIDO PRACTICO Y CONVENIENCIA DEJAMOS EL RESTO

Almacenes "PELLA"

Teniente Rey 21 y 23 entre Aguiar y Cuba
Teléfono: A-3445

La Hermosura de a Piel Depende de la Cera Mercolizada

¿Desea tener un cutis de hada, blanco y delicado? Entonces use Cera Mercolizada pura. La cera con finura vigoriza el cutis ajado, descolorido o con manchas, volviéndolo terso, suave, blanco y hermoso. Por supuesto la palidez, espinillas y brillo de la grasa desaparecen. Millones de mujeres hoy usan la Cera Mercolizada y no pueden estar sin ella. Le agradará también. La Cera Mercolizada ayuda a descubrir la belleza oculta. En todas las boticas y droguerías.

SE PRESENTO EL ACUSADO

En la Judicial se presentó ayer Reinaldo Illes Hierro, vecino de Morro 65, manifestando que había leído en el periódico, una denuncia que le formuló Fernando Duraka y de la Cruz, vecino de Lamparilla 84, sobre que él le había hurtado distintos objetos y como eso es falso hacía su presentación.

ACUSA AL INQUILINO

María Bringuier León, vecina de Manrique 30, denunció en la Judicial que tenía arrendados los bajos de dicha casa a José Morán Morán, pero como este fué desalojado por el Juzgado, en venganza cortó uno de los balaustres de la reja, perjudicándolo en 50 pesos.

ANTES DESPUES
De tomar las saludables y reconstituyentes.
"PILDORAS ORIENTALES"
Busto desarrollado y reconstituído. Las legítimas en Farmacias Patente 3119. Pida hoy el folleto gratis lo enviamos en sobre sin membretes.
Diríjase a Laboratorio Píldoras O. Apartado 1244, Habana.

M.E.C.D. 2016

Editado por la Compañía DIARIO DE LA MARINA (S. A.) cuyo programa consiste: «en la defensa de los intereses generales y permanentes de la Nación cubana, de los especiales de la Colonia española establecida en la misma y de la unión y armonía entre los diversos elementos que conviven en el país». — Artículo 1o. de los Estatutos.

DIARIO DE LA MARINA

FUNDADO EN 1832—DIRIGIDO HASTA 1919 POR DON NICOLAS RIVERO Y MUÑIZ—OFICINAS: HABANA, PRADO 103.—NEW YORK: 516 FIFTH AVE.

TELEFONOS: Dirección.. ..A-4151 — Administrador, Contador, Anuncios, Suscripciones .. Quejas, Talleres y Correo .. M-7911—M-7912—M-7913 — Jefe Redacción A-3205 Clasificados A-3333 — Agencia de Marianao.. .. FO-7380

PRECIOS DE SUSCRIPCION AL DIARIO DE LA MARINA
Habana y Provincias:
Mes: $1.20. Trimestre: $3.25 Semestre: $6.25. Año: 12.00
Extranjero:
Trimestre: $4.25. Semestre: $8.00. Año: $15.00
Edición Dominical (Para el extranjero solamente)
Semestre: $3.00. Año: 5.00.

Las amargas verdades de Mr. Schurz y comentarios del Sr. Salvador Massip

Por J. E. Normand

"Los Estados Unidos de Coolidge y de Hoover y de los Senadores por Utah—dice Mr. Schurz—miran a Cuba con ojos muy distintos a los de la generación de Roosevelt y de Root, de Taft y del general Wood".

"Los Estados Unidos son amigos de Cuba mientras ésta contribuya a los fines de la política nacional americana y no compita con los negocios americanos. Suponer otro motivo a la actitud de los americanos, sería hipocresía; y para los cubanos, suponer cualquier otro motivo, sería engañarse a sí mismo".

"Los intereses americanos no sólo dominan la industria azucarera de Cuba (por lo menos en cuanto a la fabricación) sino casi todos los otros negocios y empresas importantes de la Isla. Las compañías de servicios públicos están casi todas en manos de americanos. Los hoteles más grandes se han construído con capital americano. También se ha invertido capital americano en tabaco, en plantaciones de frutas, en minas, en manufacturas, en espectáculos y en valores del Estado. La suma total del capital americano invertido en Cuba es de unos $1,500,000,000.

"El viejo y astuto Edwin Atkins (dueño del central Trinidad cuando Cuba era todavía colonia española y que después organizó la Punta Alegre Sugar Company) señaló el camino. Después siguieron otros grupos con sus cadenas de centrales: la Cuba Cane, la Cuban American, la Cuban Dominican, la American Sugar Refining, la General Sugar, Hershey y la ambiciosa United Fruit. Estos grupos pronto dominaron la industria azucarera en las provincias de Camagüey y Oriente, aunque los cubanos retuvieron el control desde Santa Clara hasta Occidente".

"La tarifa Smoot-Hawley de 1930 aumentó los derechos del azúcar a 2 centavos por libra. El hecho de que la industria azucarera de Cuba sea predominantemente una empresa americana, significa muy poco para el Congreso y para la Comisión de Tarifas. Para ellos, es simplemente una empresa cubana, y los cubanos no tienen votos en el lado americano del canal de la Florida. La lógica del Congreso es que si el capital y las empresas americanos insisten en salir del país, se deben atener a las consecuencias".

"Ciertas cosas, sin embargo, se podrían hacer para salvar del desastre la industria de Cuba. Las compañías azucareras, que hoy se encuentran en crítica situación, tendrían que reorganizarse radicalmente sobre la base de una capitalización reducida, más en armonía con las condiciones que probablemente han de prevalecer en el futuro. Para reducir el costo de producción deberán hacerse esfuerzos para que sean más eficientes la siembra y la recolección de la caña. La producción debe mantenerse rigurosamente baja, limitando las siembras nuevas y reduciendo la capacidad de los ingenios. Estos remedios son familiares a todos los interesados en la industria, y varios individuos, aislados, han intentado llevarlos a la práctica".

"La anexión a los Estados Unidos es algo demasiado remoto para ser tenido en cuenta. La asimilación de la población de Cuba plantearía un problema social casi insoluble, y finalmente, el efecto sobre las relaciones de los Estados Unidos con el resto de los países latinoamericanos sería desastroso, puesto que las acusaciones de nuestros críticos más acérrimos parecerían plenamente justificadas".

"Los cubanos tendrán que abrirse paso ellos mismos en el dilema económico de la nación. No deben esperar ningún auxilio, ni de los Estados Unidos ni de ninguna otra parte. Al presente las cartas del comercio internacional están contra ellos, y sólo en el caso de que se barajen de nuevo (lo que es poco probable), volverá a tocarles la suerte. Mientras tanto, la tarea la tienen en casa, y es necesario que hagran frente a los hechos desagradables, que tengan fijeza de propósitos y una mejor dirección que la que recientemente se ha puesto en evidencia".

En contestación al antedicho, yo humildemente propongo como único medio de que se entiendan los Refinadores Americanos, los Productores Cubanos Americanos y los Productores Cubanos, para el bien de los dos países, lo siguiente:

Los Tecnólogos del azúcar cubano, (en este momento crítico de la Industria Azucarera), no deben ser considerados individualmente colectivamente son responsables de mantener siempre el azúcar fuera del alcance de las masas, y a un precio poco remunerativo para el capital y y el trabajo .Los Refinadores Americanos son responsables de la crisis industrial del azúcar Cubano, por insistir en utilizar dos etapas, en lugar de una, para elaborar el producto. Los Refinadores y los Banqueros dependen sobre los Tecnólogos del azúcar, para asegurar la cooperación del Capital y Trabajo con éxitos y provechos.

En el PLAN de cooperación entre los Refinadores Americanos y los Productores Cubanos—NO COMO TRUST—los Refinadores serían los **compradores y distribuídores del Azúcar Cubano Refinado Directamente** en cada Ingenio. Este azúcar tiene el mismo costo del crudo, de 96o. de polarización.

El doctor Rafael Montoro, Presidente de la Comisión de Defensa Nacional, y el doctor Robert L. O Brien, Presidente de la "United States Tariff Commission", tienen pruebas y detalles de dicho PLAN. También, el Comandante Juan Maspons, Jefe de Despacho de la Comisión de Defensa Nacional, ha estudiado profundamente esta solución, y él favorece este plan. Todos los miembros de la "United States Tariff Comission", después de haber estudiado la solución, están listos para la cooperación.

El Gobierno Americano y el pueblo Americano, están siempre en buena disposición para el Gobierno Cubano y el pueblo Cubano.

Dicho plan ha sido publicado en los periódicos siguientes:

DIARIO DE LA MARINA de Diciembre 16 de 1931.

The Havana Post de Abril 20 de 1932.

Información de Mayo 24 de 1932.

Revista de Comercio, Montreal, de Febrero de 1932.

Permita llamar la atención sobre el artículo del señor Ricardo Grave de Peralta, en el DIARIO DE LA MARINA de Julio 10 de 1932. El señor Peralta critica al señor M. A. Delgado por haber recomendado la refinación total del azúcar en Cuba. El señor Peralta, en su crítica, ignora el plan del señor Delgado, es de refinar en cada Ingenio, por un procedimiento, al mismo costo que el crudo de 96o. de polarización. El refino extranjero no podría competir con Cuba, de esta manera. Los Productores de Java refinan en cada Ingenio al mismo costo que el crudo. Como es posible, entonces, para defender su mercado en la India—como dice Mr. Peralta—se han precisado a trasladar a ese país sus refinerías? Los Productores de Java tienen en India, casas, solamente para ultimar este azúcar blanco en terrones o azúcar de pilón, pulverizado, brillante o candi "A", etc. y se quedan como distribuidores del azúcar blanco, como viene del Ingenio, para distribuir al pueblo en general. Es, lo que propongo hacer, entre los Refinadores Americanos, los Productores Cubanos Americanos y los Productores Cubanos.

En el DIARIO DE LA MARINA de Junio 19 de 1928, Mr. Hershey dice: "A menos que los productores y los refinadores se pongan de acuerdo, es probable que el resultado sea una transferencia de la mayor parte de la Industria Refinadora a los países donde el azúcar se produce".

En El País de Agosto de 1932, el Representante oriental, señor Francisco Escobar Tamayo, somete a la consideración de la Cámara, una proposición de Ley, para favorecer la solución de la crisis de la importante industria azucarera Cubana. Una manera, entre varias formas, para refaccionar la industria azucarera Cubana.

Dice el señor Salvador Massip:

"La tarifa Smoot-Hawley representa la ofensiva más formidable de la guerra económica a que se han lanzado los Estados Unidos contra los demás países del mundo. La lucha alcanza actualmente una ferocidad que sólo tiene punto de comparación en los combates más terribles de la Guerra Mundial. A mi juicio, ya ha llegado la hora de fundar en otras bases nuestras relaciones comerciales con los Estados Unidos y de concertar un nuevo tratado".

"Cree míster Schurz que para salvar del desastre la industria azucarera de Cuba es necesario reducir el costo de producción. Pero debe saber míster Schurz que desde hace años se viene reduciendo en Cuba el costo de producción del azúcar crudo con una tenacidad y con un empeño tales que ya se ha llegado al límite físico de esa reducción .Para reducir el costo de producción sería necesario que un descubrimiento científico maravilloso revolucionara la industria del azúcar".

El procedimiento a que aludo para fabricar azúcar refinado al mismo costo que el crudo, representa un descubrimiento científico maravilloso.

DEL LEJANO AYER

Hojeando la colección del DIARIO, por R. A. CATALA

En el mismo año de 1511, de la conquista, vinieron a Cuba los primeros caballos.

La gente de Velázquez trajo unos cuantos de Santo Domingo, y, cuando Narváez vino de Jamaica, lo acompañaba la famosa yegua que llegó a ser el terror de los sencillos siboneyes.

Poco antes de que los conquistadore se internaran por la Isla en las tres invasiones que por el Norte, por el centro y por el Sur, constituyeron la posesión de la Isla propiamente dicha, el Adelantado mandó a Narváez que hiciera una exploración hacia el Sur desde Baracoa, y el intrépido aventurero llegó hasta el Bayamo, en donde encontró un numeroso núcleo de indígenas. Ya estos miraban con ojeriza a los conquistadores, no sólo por la campaña que hacía contra ellos el cacique dominicano Hatuey, que había venido a predicar la "guerra santa", sino por los abusos que cometían con sus esposas e hijas. "Ponían a cada hora los ojos a las mujeres e a las hijas de los indios y por ventura las manos—dice un historiador—. Esa fué ordinaria y común costumbre de aquella gente".

Otra de las costumbres poco hábiles de los invasores fué la de despojar a los siboneyes de sus bohíos, dejándolos a la intemperie. Esto irritaba mucho a aquellos sencillos hombres, y durante los días que Narváez y los suyos permanecieron en Bayamo, no dejaron aquellos de manifestar, de algún modo, su desagrado, sin que los castellanos le dieran a eso importancia; y una noche, en que dormían a pierna suelta, un grupo de indígenas, que se hace ascender a dos o tres mil, los atacó por sorpresa a pedradas y flechazos. El mismo Narváez recibió un fuerte golpe en el estómago, pero pudo reponerse y montar su yegua, lanzándose a todo escape sobre los indios. La yegua llevaba una collera con gruesos cascabeles, y el ruído que producía, en la oscuridad de la noche, al par que la figura del jinete, voceando a gritos sobre la bestia, pareció a los siboneyes algo fantástico, una fuerza del averno y huyeron despavoridos. La yegua había sido la salvadora providencial de los españoles.

Los caballos, en efecto, causaban asombro y pavor a los indígenas. "Es cosa de que han mucho miedo los indios"—escribía Velázquez al Rey—. Cuando un poco más tarde ordenó el Adelantado que Narváez hiciese la exploración del centro de la Isla, no sólo iba montado en su yegua, sino que se hizo acompañar de unos veinte jinetes más, montados en caballos cerreros. Eran la admiración, al par que el terror, en los lugares por donde iban. La excursión partió de las orillas del Cauto, y, al internarse en Camagüey, siguió el mismo itinerario que cuatro siglos más tarde habría de seguir la legión invasora de Maceo, desde Baraguá en su marcha gloriosa hasta Mantua, y también el mismo que fijaron luego los ingenieros de Van Horne, al trazar la ruta del ferrocarril central. Lo que demuestra—dice Ramiro Guerra—que no fué el azar el que intervino en esta marcha, sino la geografía.

Al llegar los conquistadores al pueblo de Caonao, los jinetes causaron un efecto extraordinario. Maravillados ante las evoluciones de los brutos, los indios corrían asustados de un lado para otro, llenos de estupor, y, habiéndosele ocurrido a uno de los jinetes, al pasar por el lado de un grupo de indios, probar el filo de su espada—que acababa de afilar en las lajas de un río—en la piel reluciente de aquellos infelices, hundió el contagio de hacer lo mismo en los demás castellanos, interpretando como una resistencia la débil defensa que algunos hicieron ante la acometida impetuosa. La matanza fué enorme. "Nunca los vivos tal vieron, ni pensaron ver"—escribió el Padre Las Casas del sangriento apisodio.

En aquella terrible tragedia tuvieron los caballos, como se ve, su parte indirecta de culpa. Andando el tiempo, la cría caballar fué granjería provechosa para los conquistadores, pero tardó mucho en florecer. Hernán Cortés, cuando partió para la conquista de México, apenas pudo llevarse dieciseis caballos. Había, en efecto, muy pocos en los potreros cubanos, y se dejaban pedir por ellos un ojo de la cara. Cuenta Bernal Díaz del Castillo, que por una yegua rucia, que compró para Alonso Hernando Puertocarrero, en **Santispíritus**, tuvo que deshacerse de "unas valiosas lazadas de oro, que traía en la ropa de terciopelo que mandó hacer en Santiago de Cuba". Veinte años después, en 1532, cuando vino Hernández Soto a la conquista de la Florida, nada le gustó tanto como encontrar los potreros llenos de caballos, y, al saber que el poderoso latifundista de aquellos días, Vasco Porcallo de Figueroa, era el dueño de la mayor parte, lo hizo segundo jefe de la expedición en lugar de Nuño de Tobar, a quien había embarcado para la península por sus amoríos con Leonor de Bobadilla, su cuñada, que se había agregado a la excursión en Canarias.

Desde Santiago mandó Soto a su esposa y a otras personas, por mar, a la Habana; pero él quiso hacer el viaje por tierra para requisar por el camino todos los caballos que encontrara, además de los de Porcallo. Debió ser muy interesante aquella marcha de caballería, a través de la entonces abrupta manigua cubana, hasta llegar a la villa habanera, que todavía no era la capital de Cuba. Es fama que cuando, al fin, partió para la conquista de la Florida, se llevó todos los caballos que había en la Isla, y aún dejó la orden severísima de que no se dispusiera de las crías futuras para el caso de que él las necesitara.

Con los años, el caballo cubano, hijo del andaluz, se multiplicó copiosamente en nuestros campos. Fué el poderoso auxiliar de las faenas agrícolas. Los primeros trapiches fueron movidos por ellos, en cuyo trabajo superaban con mucho al buey. Luego se extendió su servicio a los románticos quitrines, de los que tiraban por parejas o por tríos, con el presuntuoso calesero, galonado, a cuestas. Distinguióse entre los tipos que dió aquí la raza caballar, el que se llamó **caballo de marcha** o **marchador,** con su variante de **gualtrapeo,** de andar tan suave y equilibrado que el que lo montaba, podía llevar un vaso de agua sin derramarla. De esos tipos de caballos criollos, que la civilización va relegando, al derrotar el automovil a la tracción animal, hablaba con gran amenidad e ilustración a los lectores del DIARIO DE LA MARINA—hace ya muchos años—el escritor Miguel Rodríguez Ferrer, autor de la interesantísima obra "Naturaleza y Civilización de la Grandiosa Isla de Cuba". Esa gran cria mejoró tanto, sobre todo en Puerto Príncipe, que el citado Ferrer—que se había casado allí con la hija de un rico hacendado—pudo ver como en la exposición o feria que se celebró en la capital en 1860, eran premiados los sementales de ese tipo, que había presentado la familia de su suegro.

Con ese motivo, se recordaba que el **caballo de marcha,** de un tal José Acosta, montada por su hijo Francisco, había salido, en 1836, del paradero de Villanueva, a la vez que el tren del Camino de hierro, y llegó minutos antes a Bejucal, siendo testigos el Capitán General Miguel Tacón y otras personalidades. El caballo anduvo a mucho más de legua y media por hora.

Hay otros muchos ejemplos que citar. No hablemos de los preciosos ejemplares de que se ufanaban los ricachos de la Habana a fines del siglo pasado. Los Pedroso, los Kessel, los Montalvo, los Fernandina, los Duquesne nos deslumbraban con sus trenes a lo Dumont, por el Paseo del Prado; pero esos caballos eran casi todos americanos, y eran como un anuncio de la Intervención que iba a venir. Pero sí digamos lo admirados que fueron los dos potros trinitarios que se había llevado el general Dulce a Madrid, y que hicieron tan buen papel en La Castellana; aunque ninguno como el conocido por el **caballo marchador de Céspedes.** Era su nombre "Figurín", de color tordo claro, de talla regular, pero de configuración elegante. Lo montaba el Presidente de la República en la manigua, y en un asalto a su campamento por una columna española, el caballo del Primer Magistrado deambulante, cayó en poder de las tropas.

"Figurín" vino a a Habana y aquí no le dieron mucha importancia, pues se lo vendieron o regalaron a un asturiano rico, que iba a retirarse a Llanes, su aldea natal, para donde se llevó el caballo. Allí, en cambio, llamó poderosamente la atención, y el **indiano** se lo vendió al amateur Antonio Vega y Vega, a quien se lo requisaron los carlistas, al pasar por aquel pueblo. No le perdió la pista, sin embargo, su dueño, y logró rescatarlo, después de algunos meses de mala vida en las filas del Pretendiente. Asombrado se quedó Vega al ver que Figurín no había perdido su paso, ni su maestría, ni su mansedumbre, cualidades que se hicieron tan populares en Asturias que la marquesa de la Isabela, dama valetudinaria, quiso comprarlo; pero Vega se negó a separarse de él por ningún dinero, como hombre galante, permitió que la señora marquesa lo montase siempre que quisiera.

En aquellos tiempo paradisíacos no sólo tenían los potreros de Cuba magníficos caballos sino que también había ejemplares excelentes de mulas; y los que escudriñamos en los archivos del pasado, hemos encontrado noticias muy interesantes de la hacienda que dirigía en persona Madame Manet, en Santiago de Cuba, y de otra, propiedad de Francisco Cosío, en Puerto Príncipe, en las cuales se había sabido enmendar un poco a la naturaleza, pues todas las mulas lograban allí sus crías.

Pero, lo mismo que muchas otras cosas buenas, tanto los caballos marchadores como las mulas-madres, han desaparecido de la campiña cubana; y la caballería del ejército de la Patria libre, no monta, no aquellos caballos criollos, vivaces y ligeros como una locomotora, sino los potros de Kentucky, de fría arrogancia y de paso tardo.

Charlas Femeninas

Por Leonor Martínez de Cervera

CONSEJOS A UNA FUTURA MADRE

Querida lectora: Con muchísimo gusto le indicare algo de lo que, un poco de estudio y un mucho de experiencia, me han enseñado que es necesario saber para tener la dicha de ver crecer saludables y bellos a nuestros amados hijos.

Crea que sin conocerla, me es usted sumamente simpática pues el hecho de comprender que en su pecho late un corazón verdaderamente maternal la enaltece mucho a mis ojos. ¡Ojalá que todas las mujeres fuesen como usted que, aun antes de estrechar entre sus brazos al esperado bebe, se preocupa de adquirir conocimientos para lograr tener un hijo lleno de salud! Si todas las madres se diesen cuenta de los sagrados deberes que contraen con un hijo desde el instante que éste se agita en el claustro materno. ¡Cómo disminuirían las enfermedades infantiles y el raquitismo que tantas victimas causa en las inocentes criaturas que no han sido suficientemente atendidas! Como usted, mi buena lectora, todas las madres debían de tratar de no cometer errores que puedan repercutir en el tierno ser que en su seno se está formando por que así evitarían deformaciones y sufrimientos a sus hijos.

Durante el período de gestación procure hacer una vida tranquila tanto corporal como moralmente pues todo cuanto haga en esos meses se reflejará de una u otra forma en el ser que se está formando. Evite las impresiones fuertes y sobrepóngase a los diarios sinsabores que hoy, más que en pasados tiempos, nos ofrece la vida. Nada hay tan funesto para el niño que se está formando como un estado de irritación nerviosa en la madre. Tenga su espíritu tranquilo y su imaginación entretenida siempre en cosas agradables.

Los paseos, sobre todo por las orillas del mar, o por lugares que abunden los árboles son muy beneficiosos para la madre y el futuro niño pues al mismo tiempo que el espíritu se inunda de calma, su organismo se vivifica al aspirar una brisa pura y recibir las tonificantes caricias del sol. Pero estos paseos han de hacerse sin apresuramiento y sin llegar al cansancio. Cuide de que en su alcoba circule libremente el aire y que la bañe el sol. Nada de ventanas o balcones cerrados. Las habitaciones oscuras llenan de melancolía el espíritu y pueblan de microbios los rincones. Aire y sol es lo más necesario para llevar la alegría al corazón y dar la salud al cuerpo. Nada le indico del baño diario porque, afortunadamente, en nuestro país esto es una costumbre general. Pero sí le aconsejo que se dé el baño por la mañana y que después dé un corto paseo al sol. Y en los últimos meses, el baño ligeramente templado le sería más beneficioso.

Supongo que ya habrá suprimido el corsé substituyéndolo por una faja elástica que sostenga el cuerpo sin oprimirlo. Oprimirse el vientre en su actual estado es peligroso pues además de causarle a usted serios trastornos, puede ocasionarles graves deformaciones al ser que se está formando. Muchos niños quie nacen con tristes imperfecciones lo deben a la fatal presión que hizo en sus débiles miembros el corsé que no quiso suprimir la madre por ignorancia o frivolidad, durante el período de gestación. ¡Y cuán doloroso debe ser para una madre ver desgraciado para toda la vida al hijo adorado para el cual ella soñara felicidades mil! ¿Quién podrá arrancar la punzante y dolorosa espina que se clavará en el corazón de la infeliz madre que por su inexperiencia causó la desdicha de un hijo? Peor mil veces que la muerte debe ser ese dolor.

Como ahora no debe hacer vida intensa de sociedad pues los bailes y la excitación que consigo traen las fiestas es peligrosa para usted y su esperado «baby», le recomiendo guarde los vestidos ajustados que nos impone la moda, y que en sus actuales circunstancias la harán aparecer con una silueta poco estética, y use trajes holgados que, además de prestarle más armonía y elegancia a su cuerpo, le dejarán en libertad sus movimientos y le proporcionarán agradable bienestar, pues no hay cosa que deprima más el espíritu a una mujer en estado que el llevar un vestido que la sofoque o violente.

Acuérdese que ha de tratar de hacer una vida higiénica y tranquila pues la higiene del cuerpo y el reposo del espíritu y la mente serán los mejores medios para obtener después un hermoso y lindo chiquillo en cuya carita de rosa brillen con los destellos de la salud unos bellos ojos, y sonría una boquita de coral que llene de dulce emoción el corazón maternal con su fresca y cristalina risa.

Las impresiones que reciba usted mientras se está formando su hijo, repercutirán indefectiblemente en éste. Tan seguros estaban de esto los antiguos griegos, que su principal cuidado cuando una mujer estaba encinta, era rodearla de un ambiente estético y artístico para que la imaginación de ella estuviera siempre entretenida con pensamientos de belleza y arte. ¿Se debería a esta práctica el que el pueblo griego alcanzase el tipo de belleza más perfecto? Es casi seguro que esto influiría mucho en ello. Procure, pues, mi incógnita lectora, de imitar a los helenos pues haciéndo así seguramente que no perderá nada y tal vez gane mucho su futuro nenito...o nenita.

Y termino por hoy mis consejos, prometiéndole que muy pronto le daré otros respecto a la alimentación que debe tomar durante ese tiempo y el de la lactancia, pues supongo que usted será de las madres que lacten a sus hijos, así como algunos sobre los primeros cuidados que necesita el recién nacido

Siempre a sus gratas órdenes, ...

LEONOR.

EL NATURALISTA CUVIER

1832 — Por el Dr. ARISTIDES MESTRE — 1932

EL Barón Jorge Federico Cuvier murió en 1832, hizo cien años hace pocos meses; habiendo nacido en Montbeliard, Francia, en 1769. "Estimulado por un instinto irresistible —dice uno de sus biógrafos— hacía el estudio de la naturaleza, sin ser extraño a rama alguna importante de los conocimientos humanos, llegó a ser legislador, el genio protector de la Historia Natural".

De joven, demostró su gran inteligencia en los estudios llamados clásicos, y en la Academia de Stuttgart se distinguió en el conocimiento de las lenguas de Homero y Cicerón, aprendiendo la filosofía y las ciencias matemáticas y zoológicas. La lectura de Buffón, entre otras circunstancias, hicieron surgir en el espíritu de Cuvier la afición por las investigaciones de la naturaleza; más tarde, en la Normandía, próximo al mar, lleva a cabo sus primeras disecciones de los animales; siéndole favorable su destreza para el dibujo y la facilidad con que retenía los caracteres de las especies animales por él observadas. En 1795 inaugura su primer curso de Anatomía Comparada en el Jardín de Plantas de París.

Siempre en pos del "método natural", la Anatomía le sirvió de fundamento de clasificación (vertebrados, moluscos, articulados y zoófitos). Los planes de organización animal obedecen para Cuvier a la disposición del sistema nervioso. "El sistema nervioso es, en el fondo, todo el animal; los otros sistemas le están subordinados". Los trabajos científicos de Cuvier publicados desde 1792 hasta 1832, pasan en conjunto de doscientos, comprendiéndose las obras, memorias e informes. De las obras mencionaremos las **Lecons d' Anatomie comparée.** 1800. **Le Regne animal distribué d' aprés son organization,** 1827. **Recherches sur les ossement fóssiles,** 1822. La **Histoire Naturelle des poissons** par Cuvier et Valenciennes, París y Strasburg, 1828, tomos I et II, y siguientes; el tomo IX se terminó a la muerte de Cuvier y apareció en 1833. Su célebre **Discours sur les révolutions de la surface du globe** puede considerarse una de las más brillantes páginas en la historia de sus producciones intelectuales.

Cuvier sostuvo que no había más ciencia que la constituída por la acumulación de hechos "sin ninguna tentativa de teoría. Toda tentativa, escribió, para hacer la historia natural filosófica será un retorno hacia un método que la verdadera ciencia ha dejado atrás"; y, sin embargo, estableció teorías y formuló principios como el de las condiciones de existencia, el de la correlación de las formas y el de la subordinación de los caracteres. A Cuvier se le estima como el verdadero creador de la **Anatomía Comparada** y de la **Paleontología,** cuyas nociones fundamentales expuso con una precisión y una claridad incomparables.

Para el gran naturalista, partidario de las revoluciones del globo y de las creaciones sucesivas de los organismos, las capas geológicas representan "una flora y una fauna distintas, y sin relación genealógica con las que le precedieron y le han seguido". Partidario de la **fijeza de las especies,** que acepta como un dogma indiscutible, absoluto, adaptándose el **tipo específico** preconcebida y perfectamente al medio viviente. Frente a esta doctrina de la inmutabilidad de las especies defendida por Cuvier encuéntrase la **del transformismo** debida a Lamarck, q. consideraba las especies formadas gradualmente, sin distinción absoluta, entre las razas y las especies y derivándose la raza de la variedad y las especies de la raza. En 1830 tuvo lugar en el Instituto de Francia una célebre polémica entre Cuvier y Geoffroy Saint Hilaire, representante del transformismo de Lamarck, que sufrió entonces un rudo golpe debido más a la autoridad y ascendencia del nombre de Cuvier que por el valor científico de sus argumentos. Nuestro Poey, testigo de la memorable lucha por encontrarse entonces en París y que mereció las atenciones y amistad de Cuvier, juzgó imparcialmente aquel conflicto científico, expresándose de este modo "Yo no soy, dijo, de ninguna escuela, sin embargo de que mis convicciones más firmes son por las creencias de Cuvier; pero he encontrado tanta filosofía en las doctrinas de la escuela contraria, que me he dejado arrebatar por ella de un movimiento simpático; y como busco ingenuamente la verdad he tomado el partido de quedarme con Cuvier, siempre que la fuerza de los hechos bien observados no me obliguen a apartarme de las lecciones de tan sabio maestro". Y nosotros sabemos que Poey posteriormente abrazó el transformismo a causa de las nuevas adquisiciones de la ciencia.

Ni el contraste entre las ideas de Cuvier respecto de la formulación de teorías en el campo de las investigaciones científicas y los principios que sostuvo y de los cuales hemos hablado, ni la dura y apasionada actuación contra las doctrinas expuestas por Lamark y por E. Geoffroy Saint Hilaire, deteniendo la marcha de la filosofía de las ciencias, —disminuyen el verdadero valor ,el mérito indiscutible del gran Cuvier. No se puede pensar de otra manera al juzgarse su gigantesca labor de naturalista, de quien planteó la fecunda hipótesis de la renovación de las faunas por vía de emigraciones, emitiendo la idea de su perfeccionamiento de unas a otras. A pesar del transcurso del tiempo, de más de un siglo, los sabios de hoy sienten profunda admiración por los trabajos del Barón Jorge Cuvier. No podemos nunca, ni desconocer ni olvidar que, creando la Anatomía Comparada, y especialmente la Paleontología, que, —sin duda, de su legítima gloria son títulos incomparables,— determinó la resurrección de los seres que vivieron en pasadas edades, contándonos de esa manera la historia tan interesante del planeta que habitamos.

Agosto 26 de 1932.

Romance de la niña que no me quiso

Por LUIS CANE

La niña que yo quería,
la niña que no me quiso,
hace quince años que mira
desde su puerta el camino.

¿A quién espera la niña,
la niña que no me quiso?

En la distancia y la noche
el mirar tiene perdido...
A la distancia ,en la noche,
canta una ronda de niños.

¿A quién espera la niña,
la niña que no me quiso?

De tanto estar a la luna
su rostro ha palidecido,
y de esperar en silencio
su voz se ha roto en suspiros.

¿A quién espera la niña,
la niña que no me quiso?

En la distancia y la noche
el mirar se le ha perdido...
A la distancia, en la noche,
calla la ronda de niños.

¿A quién espera la niña,
la niña que no me quiso?

A lo largo de su talle
caen sus brazos vencidos;
los brazos en los que nunca
se quedó un niño dormido...

De Día en Día

La velocidad a que fué indultado Sanjurjo, echó a perder el pequeño mérito que pudiera haber tenido el comentario que ayer se hizo en esta sección sobre su condena a muerte.

"No se gasten el dinero en cablegramas suplicantes—se les advertía a los simpatizadores del sublevado de Sevilla—porque no lo fusilarán".

Y se agregaba que, entre otras razones, no se le fusilaría porque no era mutualizable.

Azaña lo sabía bien que no lo era y por eso se apresuró a proponer su indulto, que fué aprobado en Consejo de Ministros, por "unanimidad de todos".

Pero se apresuró tanto, se dió tanta prisa a salir del lío, que no había acabado de recibirse el cablegrama de la condena a muerte, cuando ya los telegrafistas estaban traduciendo el despacho relativo al indulto, que echó a perder el comentario a que al principio se hace referencia.

El comentarista lo lamenta, pues a todo el mundo le gusta dárselas de bien enterado de lo que va a pasar.

Pero, en fin, otra vez será.

El caso es que por la Península siguen corriendo vientos de fronda.

Las precauciones son cada día mayores. Aquel Ejército que ya estaba republicanizado hasta la médula, resulta que va a haber que sustituirlo por circuenta mil republicanos que de un momento a otro serán llamados a las armas. En las Academias Militares se dan cursillos "como se hizo en Rusia", para improvisar oficiales de la nueva ideología. Y váyase a saber si muchos de los que se presentan a pedir un fusil o un sable, diciendo que son más republicanos que Riego, lo hacen, a lo mejor, obedeciendo instrucciones de cualquier Albiñana. Tales llamamiento, desde el Poder, son siempre peligrosos.

Hasta el lugar a donde se llevaron a Sanjurjo indica que el titulado "hombre de hierro" de España, no las tiene todas consigo, en cuanto a la calidad del hierro que entra en su composición.

Santoña, en efecto, es un presidio para delincuentes vulgares y no prisión para un militar de ese rango.

Se apeló, ya se sabe, al subterfugio de considerarlo separado del Ejército. El caso era no llevarlo a una fortaleza, ya que no como militar en activo, al menos como delincuente político de alta categoría. Se ha hecho siempre, excepto en la Rusia post-Lenin, iconoclasta de todo lo tradicional.

Pero, entonces, ¿por qué no lo llevaron al presidio máximo de España, a la ciudad penal de Ceuta, en vez de meterlo en las traicioneras humedades del Cantábrico?

A fe que no hay motivo para incurrir en la pícara sospecha de que Sanjurjo haya sido llevado a Santoña para que coja un reuma.

Mas, en cambio, no hay inconveniente en suponer que el General Sanjurjo no fué llevado a Ceuta porque Ceuta está en Africa y en Africa hay tropas que lo mismo sirven para un fregado que para un barrido.

Y la historia, aunque confusamente, recuerda que ya en una ocasión, y en circunstancias parecidas a ésta, se formó una tremolina que duró ocho siglos y dió al traste por de pronto, con el reinado de Don Niceto de la época, que pereció en las turbulentas aguas del Guadalete.

Porque ¡ah, señores!.. Al Conde de Don Julián, todos los cronicones de la época nos lo pintan como un traidor de tomo y lomo, que facilitó el paso del Estrecho a los sarracenos.

Pero Dios sabe lo que le haría al hombre, para proceder como procedió.

Si a mano viene fué que, por complacer a un populacho desbordado, le quitaron el mando de la Guardia Civil y le dieron el de los Carabineros.

TARTARIN DE TARASCON.

LESIONADO CASUAL

En el centro de socorro del Vedado fué asistido de lesiones de carácter grave, René Aines Vives, de 11 años de edad y vecino de 13 número 28, que declaró se había accionado casualmente al sufrir una caida, en ocasión de estar patinando en su domicilio.

M.E.C.D. 2016

on la mejoría de los negocios en Europa y E. U. se beneficiarán las repúblicas iberoamericanas

L MEJORAR LOS BONOS AYER AMBIEN TUVIERON MEJORIA LAS CCIONES EN LA BOLSA DE N. Y.

siderado en términos generales, el mercado ha denotado os excitación y los avances fueron más ordenados, por lo se cree haber adelantado mucho en el restablecimiento

Por Thomson and McKinnon
EVA YORK, agosto 27. — Luis ... y Cía.—Las acciones siguie- hoy bastante de cerca la actua- de los bonos. Tras de moverse regularidad durante la primera de la sesión absorbiendo la li- ción de utilidades pendientes ayer, el mercado adquirió fuer- mejorar los bonos. En términos rales el mercado denotó menos ción y los avances fueron más nados. Por alto que esté el obje- del mercado, lo cierto es que ha tado ya mucho en su restable- nto. Tan importante es para el ado asegurar y consolidar sus ncias como avanzar con dema- rapidez acaso para verse obli- a retroceder precipitadamente. más, hace falta tiempo para juzgar mejor la perspectiva comercial en que el mercado basa al parecer su mejoría. No poca de la probable mejoría mercantil ha sido descontada ya. Prueba de que tenemos razón para sentirnos optimistas son las opiniones expresadas en la Conferencia Industrial de Washington. El presidente Hoover hizo modesta revista de los resultados del programa del gobierno, que según él puede hacerse más eficaz con una cooperación más estrecha por parte de los intereses públicos. No nos cabe duda de que a medida de que se vaya propagando esa confianza se irá estableciendo la ansiada cooperación. Es, a nuestro juicio, esa confianza lo que sostendrá el mercado de acciones hasta que la realidad confirme nuestras actuales conclusiones.

LA BOLSA DE LA HABANA SE HA MANTENIDO AYER EN UN TONO DE FIRMEZA

Se mantuvo firme ayer el mercado local de valores, notándose buena demanda por las emisiones de la República, particularmente Bonos de O. Públicas 1945 del 5 y medio por ciento, en cuyo papel se operó por 5.000 pesos al tipo de 47 y medio, cerrando de 47 y medio a 47 tres cuartos.

Experimentaron ligera mejoría las acciones de la Havana Electric Utilities, preferidas y preferentes, y las preferidas de la Cuban Telephone.

Se efectuó una venta de obligaciones (debentures) de la Havana Electric Railway por $5.000, al 6 y cuarto a cuyo precio continuaban pagando, ofreciéndose a 7 y medio por ciento. Quieto el resto de la lista.

SCIENDE A 889,000 PESOS LA PERDIDA DE LA EXPORTADORA EN LA VENTA DE LOS CRUDOS

pérdida efectuada hasta ahora ha sido de un millón 649,000 pesos y el beneficio obtenido con la compra de bonos azucareros fué de $760,000, perdiendo $889,076

n cifras redondas, la Corporación rtadora Nacional de Azúcar ha rtado hasta la fecha 186.000 to- das de azúcares segregados, de zafra de este año, que es de 263,000 eladas. Quedan, pues, por expor- hasta fines de diciembre, 77,000 eladas.

precio de venta de dichos azú- s, suficiente para cubrir los gas- de amortización de intereses de Bonos Oro de Estabilización del año, calculado en base a $4.00 por saco, es de 1,23 centavos la libra, li- bordo.

Aproximadamente, se puede calcu- que el promedio del precio de ta ha sido de 0.83 centavo la li- lo que representa una pérdida de centavos la libra, equivalente a da de $1.30 por saco. Las 186,000 das vendidas equivalen a unos 1.520 sacos. La pérdida total, pues, en base a $1.30 por saco, asciende a $1,649.076.

Ahora, en las dos compras de Bonos de Estabilización, efectuadas en subasta pública por la Corporación Exportadora, esta obtuvo un beneficio de unos $760.000 en el total de las compras a los precios más bajos pagados, en relación con lo que hubiera tenido que pagar en la amortización correspondiente a fines de este año.

Resulta, por consiguiente, que la pérdida neta asciende a unos $889.076. Por otra parte, hay que considerar que la tendencia del mercado de azúcares crudos es al alza y que las 77,000 toneladas que quedan por vender este año alcanzarán, probablemente, el precio de $1.23, al menos, que cubre todos los gastos de amortización e intereses de los bonos, de manera que la pérdida calculada hasta ahora, no aumentará.

ERCADO DE TABACO

semana que ha finalizado fué la menos activa en las transcurridas desde el primero de enero. Termina una escogida en La Quinta. Los totales vendidos. El consumo

omo final de la semana menos del año, parecía que ayer nada ria en el mercado local, y no ó así porque el exportador Her- Diehl estuvo en los almace- de Constantino González y Com- , para comprar ochenta tercios permanentes de Remedios. Tam- estuvo en la casa de Puente y pañía, donde compró sesenta ter- de la misma clase. Registró am- lotes.

uarenta tercios de capas, de la a cosecha de Partido, vendieron entregaron Aixalá y Compañía a Cuban Tobacco Company.

También vendieron y entregaron Aixalá y Compañía a Martín l e Hijo, cincuenta y tres tercios broncos y colas de dos cosechas Vuelta Abajo.

ncluyendo esas cantidades que aca- de apuntar, durante la sema- se vendieron, solamente en el mer- local: seiscientos ochenta y seis s de todas las clases de Reme- cuatrocientos noventa y seis de lta Abajo, también de todas las s, y doscientos veintiocho de

LA RAMA QUE ENTRO

urante el día entraron en la pla- las partidas de tercios y pacas siguen:

De Placetas: para José Cortés y pañía, 55.

De Zaza del Medio: para Puente y pañía, 50.

De San Juan y Martínez: para la n Land and Leaf Tobacco, 573.

De Herradura: para J. B. Díaz y 29.

De Punta de la Sierra: para Do- ngo Méndez y Co., 29.

De San Luis de Pinar del Río: pa- la Cuban Land and Leaff Tobac. 65.

De Placetas, para el Sindicato Ta- calero de Cabaiguán, 142.

De Ovas: para Carlos Alvarez, 2.

De Guayos, para Ramón Ruisán- y Compañía, 276.

De San Juan y Martínez: para To- y Compañía, 65.

De Placetas: para Tomás Benítez 100.

Del mismo Placetas: para Constan- Junco y Compañía, 56.

De San Luis de Pinar del Río: pa- la Cuba Tobacco Co. 187.

DE VARIAS ESCOGIDAS

La escogida del señor Francisco Fernández, o dirigida por éste en La ... para la Cuban Land, nos avi- nuestro corresponsal que ayer ter- sus labores.

Sigue funcionando en aquella loca- lidad la escogida de García y Ker- manos, y el señor Miguel González comienzo a otra muy pronto.

Dentro de dos semanas ha de ter- minar las labores de selección del tabaco de sus vegas, en la finca La ..., de Vuelta Abajo, el Sr. Luis ...menteros, quien esta obteniendo un rendimiento de tripas selectas

DISMINUYO EL CONSUMO

El consumo de tabaco torcido en los Estados Unidos de Norte América sigue disminuyendo, según los datos oficiales que acabamos de recibir.

Durante el mes de julio próximo pasado, se consumieron en la gran república, o produjeron las fábricas allí establecidas, las siguientes cantidades: de la clase A: 294.572.930 tabacos; de la clase B: 4.393 593; de la clase C: 58.270.112; de la clase D: 3.732.601 y de la E: 266 031. Total: 361.240.267 tabacos.

En julio del año pasado se consumieron: de la clase A: 351.843.340 tabacos; de la clase B: 7.223 013; de la clase C: 111.970.598; de la clase D: 6.877.418, y de la clase E: 986.480. Total: 478.900 849 tabacos.

Hay una diferencia en contra de julio del presente año, comparado con el mismo mes del año pasado, de 117.660.582 tabacos.

Durante los siete meses, de enero primero a julio treinta del corriente año, produjeron las mismas fábricas del Norte: de la clase A: 1.969.968. 705 tabacos; de la clase B: 31.965 046; de la clase C: 491.732.064; de la clase D: 30.722.767, y de la clase E: 1.798.653. Total: 2.526.187.257 tabacos.

En igual período de tiempo del año pasado, la producción en todo el territorio de la gran república, fué éste: de la clase A: 2.100.943.930 tabacos; de la clase B: 135.341.364; de la clase C: 797.461.290; de la clase D: 50.568.858, y de la clase E: 5.631.102. Total: 3.039.946.544 tabacos.

Quiere decir que se han producido o consumido de menos en el presente año, 563.759.307

Como se ve, hasta las vitolas de a cinco centavos, han disminuido notablemente. Es la consecuencia de la crisis económica que se experimenta en el Norte. Mientras no haya allí una reacción favorable en todos los negocios, nuestra materia prima de Remedios seguirá moviéndose muy poco. No nos referimos a los manchados, la capadura, los permanentes y los botes, que tienen delante una perspectiva favorable. cual otras veces hemos expuesto.

La producción de los «little cigars» durante los siete meses, fué de 168. 085.227, contra 209. 704.614 en igual período de tiempo del año pasado, resultando en contra del corriente una merca de 41.619.387, que equivale a 19.85 por ciento.

Producción de los cigarrillos en los siete meses: 61.431.555.600, contra 70.132.054.948 en los siete primeros meses del año pasado. Merma en contra del presente ao: 8.700.499.348 cigarrillos, equivalentes a 12.41 por ciento.

Los cigarrillos largos también han experimentado notable baja: 33.67 por ciento, que resulta de la diferencia entre el consumo del año pasado y del presente. En los siete meses de éste, fué de 2.120.077, y durante los siete del año pasado, 3.456.732 cigarrillos largos.

La merma apuntada, en el consumo de los cagirrillos, demuestra que éste no ha suplantado al tabaco torcido sino que la falta de capacidad adquisitiva del pueblo norteamericano, es la que determina esa desfavorable realidad en los negocios tabacaleros.

HIELO
de la
CUBANA
Cristina y Concha

De interés para los vaqueros, lecheros y vendedores de hielo. En plataforma a $4.00 la tonelada y a 80 centavos el bloque de 400 libras.

SOLICITAN LA SUB COMISION PARA CALZADO

Los agentes comerciales la piden a la comisión sobre el Tratado de Reciprocidad

Presidió la última junta celebrada por la Directiva de la Asociación Nacional de Agentes Comerciales, el señor Armando Marcé, actuando de Secretario el doctor Ramiro F. Moris

Después de aprobar el acta de la junta anterior, se acordó circular a los socios la conveniencia de informar a Secretaría de todos los casos que llegaren a su conocimiento sobre asociados o no que establezcan gestiones para obtener representaciones de casas ya representadas en Cuba.

Se acordó solicitar del Presidente de la Comisión para el mejoramiento de las relaciones comerciales con los Estados Unidos la creación de una sección, dentro de la actual Subcomisión de Comercio, para el estudio de los problemas relacionados con el calzado, desglosando esta materia de las pieles, por tratarse de elementos antagónicos.

LA PRODUCCION DE ORO EN TODO EL MUNDO VA EN UN MARCADO AUMENTO

La producción mundial de oro durante los primeros seis meses de este año ascendió a 11.070.000 onzas finas, según un cálculo preliminar suministrado por el Departamento de Estadísticas de Minas de los Estados Unidos.

No se sabe exactamente la producción del primer semestre del año pasado, aunque se sabe la de todo el año, que fué de 21.335.000 onzas finas. Este año, de seguirse produciendo oro en la proporción en que se viene produciendo, se romperá un record nuevo en tal sentido.

LOS GRANJEROS DE LOS ESTADOS UNIDOS ACUERDAN LA REDUCCION DE SIEMBRAS

NUEVA YORK, agosto 27. Luis Mendoza y Cía.—Según la Secretaría de Agricultura de los Estados Unidos, los granjeros se proponen sembrar unos 39.805.000 acres de trigo de invierno. En 1931 las siembras fueron de 40.172.000, resultando para 1932 una merma de 367.000 acres.

AUMENTAN LOS VAGONES CARGADOS EN EL CANADA

NUEVA YORK, agosto 27. Luis Mendoza y Cía.—Los vagones cargados en el Canadá durante la semana terminada el 20 de agosto, fueron 39.000: aumento de más de 618 sobre la semana anterior.

Mercado de Algodón

	Agosto 27
Enero	9.38
Marzo	9.49
Mayo	9.62
Julio	9.74
Octubre	9.14
Diciembre	931

MERCADO DE AZUCAR DE LONDRES

LONDRES, agosto 27. El mercado azucarero de Londres abrió hoy a los tipos siguientes:

Agosto 6|5; Septiembre 6|5; Octubre 6|5; Diciembre 6|5¾; Marzo 6|7¾; Mayo 6|9; Agosto 1933 6|11 El tono escasamente sostenido La libra esterlina a $3.46½.

HOTEL
ALAMAC
Broadway y Calle 71
New York

Es, desde hace años, el hotel preferido de todos los cubanos, por su edificio a prueba de incendio, su gran confort su cocina criolla, y el ambiente de «hogar» que en él se respira.

Estas circunstancias lo hacen el sitio ideal de residencia de todas las familias cubanas que visitan esta ciudad así como de los más conocidos hombres de negocios de Cuba, de señoras que se ven obligadas por cualquier motivo a viajar solas, de jóvenes estudiantes en los Estados Unidos y de señoritas colegialas.

En el piso tercero se hallan instaladas las oficinas del DIARIO DE LA MARINA con un salón de descanso y lectura a la disposición de todos los cubanos.

Los intérpretes del Hotel estarán en los muelles y estaciones a la llegada de los vapores y trenes.

Cuartos con baño desde $3.00 diarios y $75.00 mensuales. Además la Dirección está dispuesta a estudiar arreglos especiales con los clientes.

Para más informes y solicitud de presupuestos dirigirse a:

Mrs. Evangelina Agüero
Gerente Hispano

Hotel ALAMAC
Broadway & 71st. Street, New York
CABLE ALAMACOTEL, NEW YORK.

LA CAMARA DE COMERCIO DE CUBA ES CONTRARIA A QUE HAYA CONVENCION DE CORPORACIONES

La expresada colectividad comercial ha tomado el acuerdo de contestar a la Cámara de Cienfuegos, en el sentido de que es innecesaria la convención para tratar de impuestos

La Cámara de Comercio Cubana celebró su sesión ordinaria de Directiva correspondiente al mes de agosto bajo la presidencia del señor Marcelino Santamaría, por tener que atender a asuntos de importancia el señor Charles Dufau, y actuando de Secretario el doctor Francisco G. del Valle.

Aprobados el acta de la junta anterior y el movimiento de fondos de julio y enterada la junta del cumplimiento de los acuerdos de la sesión anterior, se dió cuenta por Secretaría de las gestiones realizadas cerca de la Secretaría de Hacienda en relación con la conversión de la libra esterlina en las Aduanas, el impuesto de consumo al azúcar, el impuesto al arroz que se exporte, la exención del pago del impuesto al whikey inglés, el ejercicio de proveedores de buques y devoluciones por concepto del impuesto de 10 centavos por saco sobre azúcares.

Conoció luego la junta varios acuerdos tomados por las Secciones de la Cámara.

Finalmente se conoció de la constitución en los salones de la Cámara de la Sub comisión de Comercio y las Secciones de la misma, correspondientes a la Comisión para el mejoramiento de las relaciones comerciales con los Estados Unidos, y se tomó el acuerdo de contestar a la Cámara de Comercio de Cienfuegos, que, en vista de que las corporaciones económicas ya están actuando con motivo de los nuevos impuestos, la Cámara estima innecesario la convención de corporaciones para tratar de los mismos.

Bolsa de New York

COTIZACIONES DEL CIERRE DEL DIA 27 DE AGOSTO

(RECIBIDAS POR EL HILO DIRECTO DE LUIS MENDOZA Y COMP.)

ACTIVOS	
Atchison	57
Auburn Auto	68¾
American Can	58⅜
New York Central	27¾
General Electric	20¼
General Motors	16⅛
U. S. Steel	43⅜
Dupont	41½
Eastman Kodak	59⅞
American Tel. and Tel	12⅞
New Jersey	35¼
International Telph	12⅞
FERROCARRILES	
Atlantic Coast	36
Baltimore and Ohio	16⅝
Cons. Cuba prefs	—
Chesapeake and Ohio	27⅝
Ceandian Pacific	17⅝
Cuba Company	2⅜
Delaware Hudson	83
Delaware Lackawanna	32⅛
Erie	10⅛
St Louis and San Francisco	4¼
Great Northern	19¼
Illinois Central	19¼
Louisville Nashville	29¼
Missouri Pacific	8⅝
Norfolk	109½
Northern Pacific	21¾
Pennsylvania	19
Chic. Rock Island	11½
St Louis South	—
St Paul prefs	4⅜
Southern Pacific	54
Southern Railway	13¾
Union Pacific	81½
Western Pacific	4¼
PETROLEOS	
Atlantic Ref	19⅜
Continental Oil	8¼
Consolidated Oil	8⅞
Houston Oil	24⅝
Ohio Oil	10¼
Pure Oil	6⅜
Royal Dutch	21½
Standard Oil Calif	29¼
Socony Vacuun	11⅝
Sun Oil	32½
Shell Union	6⅞
Texas Company	16⅛
Union Oil	14¼
ACEROS	
Byers A. M.	17⅝
Bethlehem Steel	22¼
Colorado Fuel	12⅝
Gulf Steel	11
Ludlum Steel	8¾
Republic Iron Steel	9⅞
Transue Williams	—
Vanadium	19½
Crucible Steel	19¾
MOTORES	
Graham Paige	2⅞
Hudson	8
Chrysler	15¾
Nash	16¾
Packard	[illegible]
Studebaker	8⅜
White	14
AGRICULTURA	
Case T. Machine	61⅛
Harvester	31½
EQUIPOS OFICINA	
Inter. B. Machine	108
National Cash	14½
General Signal Ry	21
UTILITIES	
American For Pow	13
Comm. and South	4⅝
Cons. Gas	63¼
North American	40
Western Union	43
Public Service	53
National Power Light	18½
Electric Power Light	12¾
United Corporation	12⅛
American Water Works	30⅝
Standard Gas	24½
American Power Light	14
Eletric Bond	45
QUIMICOS	
Allied Chemical	85⅜
Air Reduction	62⅜
Columbian Carbon	34¾
Lambert	43½
Texas Gulf	24⅜
Freeport Texas	25⅜
Drug Inc	47½
Commercial Solvents	10
Union Carbide	27
ACCESORIOS	
Briggs	7½
Timken Roller	19
Electric Auto Lit	20¾
Goodyear	22½
U. S. Rubber	7⅝
Murray Corporation	5¾
Stewart Warner	7
Goodrich	9⅝
EQUIPOS	
Pullman Company	26
Baldwin	11⅜
American Car Fou	14¼
American Locomotive	14⅞
General American Tank	18⅜
TRACCION	
Brooklyn Man Tran	26¾
Interborough R. T.	4⅛
INDUSTRIALES	
Allis Chalmers	13⅝
Continental Can	34⅞
Western Electric	33⅝
Mc Keesport	50⅛
Inter. Combustion	—
Worthing. Pump	10⅛
FABRICACION	
General Asphalt	11
Int. Cement	13⅜
Johns Manville	28¼
Otis Elevator	18⅜
METALES	
American Smel.	21¼
Anaconda	12¼
Kennecot	15
Inter. Nickel	10⅜
Cerro de Pasco	13½
Nevada	7½
Homestake	—
Alaska Junean	11⅞
Patino Mines	8
TABACOS	
Tobacco A	80
Tobacco B	82¾
Liggett Myers	59½
Lorillard	16⅜
Reynolds	36⅞
Cons. Cigar	—
ALMACENES	
Best and Company	16½
May Dept	17½
Macy (H. R.)	42⅝
Gimbel Bros	3¼
ALIMENTOS	
Coca Cola	102⅝
Borden Company	31⅝
National Biscuit	44¼
Corn Prod	49
Hershey com	69¼
General Foods	31⅜
Loose Wiles	30
Standard Brands	17⅝
National Dairy Prod	23¾
United Fruit	29¼
Purity Bakeries	12⅞
William Wrigley	40
VENTAS POR CORREO	
Montgomery	13
Sears Roebuck	24⅝
TIENDAS DE CADENAS	
Kresge S. S.	13½
Kroger Grocery	17⅜
J. C. Penney	23⅞
Schulte	—
Safeway Stores	54
Woolworth	39¾
MISCELANEA	
Cannon Mills	—
Congoleum	11⅛
Gold Dust	18⅞
International Shoe	—
Kelvinator	5⅞
Proctor Gamble	32¾
Simmons Company	12½
Radio Corporation	9½
National Surety	18⅞
American Ice	10
American Woolen	6½
American Woolen	6½
Coty Inc	4⅞
Gillette	20⅝
PELICULAS	
Fox Fil	5½
Warner Bros	3⅞
Paramount	7⅞
Loews Inc	36⅛
AZUCARES	
American Sugar	32⅞
American Sugar prefs	—
Puerto Rico	17¼
Cuban American Sugar	2⅞
Cuban American Sugar prefs	—
AEROPLANOS	
Bendix Aviation	11¼
Curtiss	2¼
United Aircraft	19½
Aviation Corporation	5
TRUST	
Adams Express	7
American Inter	10
Chesapeake	18¾
Texas Pacific	6¼
Alleghany	3

DUPONT CELLOPHANE
EL CRISTAL hecho papel....
OBRAPIA 31. A-2900.

PEPTO-KOLA
ROBIN
(GLICEROFOSFATOS, KOLA y PEPTONA)
En este licor el Rojo de Kola está conservado en estado natural como en la nuez fresca.
Exquisito y Maravilloso
LICOR ESTIMULANTE
Alimento de ahorro de fuerzas
SOBERANO contra:
NEURASTENIA
CANSANCIO EXCESIVO
FATIGAS pasajeras, físicas é intelectuales
CONVALECENCIA
DIABETES, ALBUMINURIA, etc.
Dosis: 1 copita de las de licor después de cada comida
Venta al por Mayor. 13, Rue Poissy, PARIS. Al por Menor: En las principales Farmacias

COTIZACIONES

Agosto 27

LA PESETA	EL FRANCO
española se cotizó hoy al CIERRE del mercado a razón de	francés se cotizó hoy al CIERRE del mercado a razón de
12 PESETAS	25 FRANCOS
42.23 Por DOLLAR	51 Por DOLLAR

ENTIDAD QUE SE HA FORMADO CON $50.000.000

La «Comodities Finance Co.» facilitará la compra de los productos agrícolas y otros

Ha quedado ya constituida la nueva «Commodities Finance Corporation», no con $100.000.000 de capital, según el proyecto inicial, sino con $50.000.000. Veintiuna instituciones bancarias de New York se han combinado al formar esta nueva entidad que quedará incorporada en el Estado de Delaware en estos días Dos corporaciones subsidiarias van a organizarse bajo las leyes del Estado de New York.

Según Mortimer N. Buckner, Presidente de la Clearing House, el nuevo grupo se ha constituido con el propósito de facilitar la financiación de compras, para almacenar o para exportar, de productos agrícolas y otros artículos de primera necesidad.

En otros círculos se ha dicho que uno de los objetos de la asociación es el de estabilizar las condiciones bancarias en aquellos lugares del país donde el sistema financiera ha sido perjudicado y donde las casas de buen crédito han tropezado, por tal motivo, con dificultades para obtener préstamos.

Bolsa de la Habana

BONOS Y OBLIGACIONES

	Comp.	Vend.
Cuba 1904 Speyer	92	98
Cuba 1905 Deuda Int	39¾	44
Cuba 1909 4½	80½	81½
Cuba 1914 Morgan	89	100
Cuba 1923 5½ Morgan	81	85½
Cuba 1945 (5½) Obras Públicas	47½	47¾
Obligaciones oro Tesoro R. Cuba 5½ 1935	33	35
Cuba 5½ 1940 (Azúcar)	70	—
Bonos seriados República de Cuba — Morgan 5½ por 100 1927:		
F. Vence 1 julio 1933	85	100
G. Vence 1 julio 1934	—	—
H. Vence 1 julio 1935	—	—
I. Vence 1 julio 1936	—	—
J. Vence 1 julio 1937	—	—
Certificados serie 5½ % Obras Públicas:		
Vence diciembre 31 de 1932	86	—
Vence junio 30 de 1933	75	—
Ayuntamiento de la Habana 1a hip	91	100
Ayuntamiento de la Habana 2a hip	91	100
Bonos del Centro Asturiano	26	—
Oriente Cubano	—	—
Territorial serie B	—	—
Cervecera	30	41
Cervecera (Obligaciones no hip.)	14	—
Ciego de Avila	—	—
Curtidora	—	—
Gas	85	100
Havana Electric (Consolidados)	21	30
Havana Electric (Obligaciones no hip.)	6¼	7½
Iron Beer (Obligaciones no hip.)	—	—
Jarcia Matanzas	75	—
Edificio La Metropolitana S. A.	15	—
Ladrillos	—	—
Matadero	—	—
Nueva Fábrica de Hielo	74	—
Papelera serie A	85	—
Papelera serie B	54	71
Teléfono	55½	—
Unidos	10½	—

ACCIONES

	Comp.	Vend.
Agrícola Oriente Cubano $6.0000.000	—	—
Banco Agrícola	—	—
Banco Territorial	—	—
Banco Territorial; beneficiarias	—	—
Banco de Préstamos sobre Joyería	—	—
Cervecera	14	60
F. Consolidados de Cuba; preferidas	5	—
Cuba Cane prefs	—	—
Cuba Cane com	—	—
Kokofat prefs	—	—
Kokofat comunes	—	—
Cuba R. R.	10	—
Curtidora	—	—
Fibras y Jarcia	10	—
Havana Electric Utilities Co. prefs del 6 por 100	18	19
Havana Electric Utilities Co. prefs del 5 por 100	11	14
H. Electric Railway Co. preferidas	3⅛	7
H. Electric Railway Co. comunes	½	1½
Jarcia preferidas	15	—
Jarcia prefs ex dividendo en acciones	14	—
Jarcia comunes	2½	—
Licorera de Cuba	6	7
Lonja prefs	—	—
Lonja comunes	—	—
Matadero	—	—
Seguros La Mercantil	—	—
Metropolitan Auto	100	—
Naviera prefs	9¼	—
Naviera com	2⅛	—
Nueva Fábrica de Hielo	65	—
Nueva Fábrica de Hielo beneficiarias	13	21
Perfumería prefs	—	—
Perfumería com	—	—
Pesca prefs	—	—
Pesca comunes	—	—
Teléfono prefs	36	42
Teléfono com	20	—
Unidos	2¼	3⅜
Union Oil	6⅛	8½

HAY 147 EMISIONES DE BONOS DE PAISES HISPANOAMERICANOS HOY, EN LOS ESTADOS UNIDOS

Todas estas aludidas emisiones han sido ofrecidas en el transcurso de la última década a los inversionistas de Norteamérica y de ellas 65 serán pagadas en su totalidad

Según el «New York Times» hay al presente 147 emisiones de Bonos latinoamericanos ofrecidos a los inversionistas norteamericanos en la última década. De estos, en opinión de C. A. Mc Queen, anterior jefe de la División Latinoamericana del Departamento de Comercio de Washington, y ahora Presidente de la «Latin America Asociates», 65 emisiones serán eventualmente pagadas en su totalidad y cerca de 30 serán pagadas a razón, más o menos, de 25 centavos por cada dólar. El resto, en su opinión, serán pagadas a distintos tipos. Hay la creencia de que, con la mejoría general en los negocios y las condiciones industriales de los Estados Unidos y Europa, las repúblicas de la América Latina recibirán lo que normalmente les corresponde en la expansión comercial.

CONTINUAN MERMANDO DE UNA MANERA MUY CONSIDERABLE LAS COMPENSACIONES BANCARIAS

En la semana terminada el día 26 del corriente mes hubo una merma de $232,404 respecto a la anterior. Las compensaciones de los primeros 26 días fueron de 13 millones 523,252 pesos

Durante la semana que terminó, ayer sábado, las compensaciones bancarias efectuadas por los bancos asociados a la Clearing House de la Habana, fueron las siguientes:

Agosto	
22	$543.465.14
23	625.785.93
24	610.790.87
25	464.091.27
26	425.251.30
27	472.595.24
Total	$3.141.979.75
Semana anterior	3.374.383.93

En esta semana hubo una merma de . . . $ 232.404.18

La depresión de la Clearing House se refleja, también, y en mayor proporción en la baja constante experimentada en el total de compensaciones efectuadas en los 26 días pasados de este mes, comparadas con las de igual período de los cinco meses anteriores. El total de los 26 días de agosto fué de $13.523.252, contra $30.542.725 en marzo pasado, $22.943.381 en abril. $16.527.247 en mayo $16.267.101 en junio, y $14.760.744 en julio.

Hay que tener en cuenta, sin embargo, que todas las cifras de los últimos meses son apreciablemente inferiores al verdadero total del movimiento de cheques, pués no figuran en las mismas, por no conmpensarse en la Clearing House, los cheques en moneda de plata, que representan un fuerte porcentaje de todas las emisiones y movimiento de cheques.

Mercado Ganadero

LOS PRECIOS EN PIE

Precios pagados por compradores en los mercados de origen:

El vacuno

En Oriente, de dos y medio a tres centavos con el cinco por ciento de descuento.

En Camagüey, de dos y medio a tres centavos con el diez por ciento de descuento en la finca; y sin descuento en la ciudad.

En Las Villas, de dos y medio a tres centavos con el diez por ciento de descuento.

En Pinar del Río, de dos y medio a tres y medio centavos; pero pesado y entregado en los mataderos de esta capital.

El lanar

El lanar, de tres y medio a cinco centavos.

De cerda

Del país, de siete a siete y medio centavos.

MATADERO DE LUYANO

En el Matadero de Luyanó se sacrificaron las siguientes reses:

De vacuno	95
De cerda	81
De lanar	43

Los precios que rigieron en el Matadero de Luyanó, fueron:

Vacuno	de 12 a 13 cts. kilo
Cerda	de 21 a 32 » »
Lanar	de 20 a 30 » »

MATADERO INDUSTRIAL

En el Matadero Industrial se sacrificaron las siguientes reses:

De vacuno	152
De cerda	144
De lanar	42

Rigieron los siguientes precios en el Matadero Industrial:

Vacuno	de 12 a 13 cts. kilo
Cerda	de 21 a 32 » »
Lanar	de 20 a 30 » »

Mercado de Granos

Agosto 28

TRIGO	
Mayo	61⅞
Septiembre	53½
Diciembre	57⅞
MAIZ	
Mayo	37⅞
Septiembre	31⅛
Diciembre	33⅝
AVENA	
Mayo	21⅞
Diciembre	18⅞
CENTENO	
Septiembre	32⅞

CIERRE DE BANCOS

agosto 27.

National ity	53¾	54¾
Chase National	42¾	43½
Guaranty	334	337
Irving Trust	26¼	27
First National	1700	1720

EDICTO

DOCTOR RAMIRO CASTELLANOS Y VILAGELIU, Juez de Primera Instancia del Oeste de esta Capital.

Por el presente Edicto se hace saber que a este Juzgado ha correspondido por Repartimiento y cursa por ante el Secretario Eduardo C. Daumy, el expediente promovido por la Secretaría de Obras Públicas representada por el Ingeniero señor Horacio Alonso, pidiendo la expropiación forzosa a favor del Estado, por causa de utilidad pública y ser necesario para la construcción de la Avenida desde Cacahual hasta la intersección de la calle «G» y Carlos III, de una faja de terreno y tres casas de madera con techo de papel de la finca «La Misericordia», propiedad del señor Lisardo Muñoz Sañudo, lindando dicha faja de terreno por el Norte con los Herederos de Don Rafael Navarro y Doña Mariana Payne de Pintó, por el Sur con Doña Dolores Morales, por el Este y Oeste con terrenos de la propia finca, teniendo la misma una superficie de 10475.10 metros cuadrados. Y se convoca por este medio al promovente, Ministerio Fiscal señor Lisardo Muñoz Sañudo, éste como propietario del terreno y casas objeto de la expropiación y a todas las demás personas que se crean con algún interés en dicha propiedad, posesión, derechos, participación o servidumbre de la misma y en el asunto para que comparezcan en este Juzgado situado en el tercer piso de la casa Paseo de Martí número 15, a la celebración de una Junta, en la cuál el dueño o dueños de las propiedades, posesión, derechos, participación o servidumbres en las mismas, o la persona o personas debidamente autorizadas para representar a los mismos, nombrarán un Comisionado que las represente en los procedimientos que habrán de seguirse para la tasación y la persona que comparezca por el Estado nombrará un Comisionado que lo represente para tal objeto, previniéndose que en el caso de que dicho propietario o propietarios no estuviesen presentes o representados debidamente o sí estuviesen presentes dejaren de hacer el nombramiento, lo nombrará el Juzgado y que hecho el nombramiento de los dos Comisionados, éstos nombrarán un tercer Comisionado, para que en caso de no haber acuerdo entre ellos decida respecto de la tasación. Para el acto de dicha Junta se ha señalado la audiencia del día 22 del entrante mes de septiembre a las nueve de la mañana y se verificará cualquiera que sea el número de las personas que asistan, haciéndose saber además, que todas las personas que asistan deberán antes de quedar autorizadas para tomar parte en dicha Junta, presentar las pruebas de su interés en lo que es motivo de la misma.

También se hace saber a los interesados haberse dispuesto que previa la consignación del precio que ha sido fijado como aproximado en la cantidad de diez mil cuatrocientos setenta y cinco pesos con diez centavos, se ponga en posesión previa al Estado del terreno que se ha de ocupar, según el plano parcelario presentado y tres casas de madera con techos de papel en la extensión superficial fijada, así como que oportunamente se librará el mandamiento por duplicado al Registrador de la Propiedad respectivo para la anotación marginal y constancia que dispone el Decreto de 22 de mayo de 1907, a fin de que pueda perjudicar a tercero dicha anotación.

Y para su publicación por cinco días sucesivos en un periódico de la localidad,—se libra el presente en La Habana a diecisiete de Agosto de 1932. Entre líneas—de—vale.

Dr. Ramiro Castellanos y Villagelíú
Ante mí:
Eduardo C. Daumy.
8438 5-d. 26.

GRANDIOSA EXCURSION al COBRE
Compañía "Omnibus de Camagüey"

Ha organizado para el día 8 del mes de septiembre día de NUESTRA SEÑORA DE LA CARIDAD DEL COBRE, una excursión al COBRE, SANTIAGO DE CUBA, para asistir a las misas y fiestas que se celebran en ese día.

Durante los días que dure esta excursión por cómodos, elegantes y seguros Omnibus «PULLMAN SALON ESPECIAL» de esta Compañía, siendo los gastos de HOTEL, COMIDAS Y DESAYUNOS por cuenta de «COMPAÑIA OMNIBUS DE CAMAGUEY».

SALIDA DE LA HABANA el día 7 a las 5 de la mañana
ALMUERZO en SANTA CLARA
COMIDA en VICTORIA DE LAS TUNAS
DORMIR en SANTIAGO DE CUBA
DIA 8
DESAYUNO
SALIDA PARA EL SANTUARIO DEL COBRE a las 9 de la mañana.
Asistencia a las misas y fiestas en honor de Nuestra Señora de la Caridad del Cobre.
ALMUERZO en PALMA SORIANO
COMIDA y DORMIR en Camagüey.
DIA 9
DESAYUNO
SALIDA PARA LA HABANA a las 8 de la mañana.
ALMUERZO en SANTA CLARA
LLEGADA a la HABANA
VIAJE COMPLETO Y GASTOS PAGOS
PIDA INFORMES A:
JOSE MANUEL ANGEL Jr.
LAGUNAS 63 Bajos. TELEFONO U-1527

M.E.C.D. 2016

SALUD para la MUJER.
La Hormona ovarial-radioactiva en Tabletas
Horgéni
CURA LA DEBILIDAD SEXUAL NORMALIZA LOS PERIODOS. REJUVENECE A LA MUJER Y LA HACE MAS SANA, CARIÑOSA Y SENSITIVA
Dr. R. Weiss, Berlin, Alemania.
(Venta en Cuba: Droguería y Farm.)
Pida folleto a Dist. Horgéni,
Apartado 117, Habana. Se remite gratis en sobre sin anuncio y cerrado.

EXPOSICION DIDACTICA Y DE LABORES. MAÑANA. EN MARIA AUXILIADORA

El colgio María Auxiliadora, sito en Compostela número 72, frente a Sarrá, y anexo a la iglesia de María Auxiliadora, que dirige la Venerable Comunidad de Madres Salesianas, abrirá hoy domingo 28 la exposición didáctica y de labores del pasado curso escolar, la cual será clausurada el primero de septiembre con la apertura del curso escolar de 1932 a 1933.

La acidez del Estómago es Peligrosa
Las personas que sufren indigestión o descomposición del estómago DEBEN CORTAR ESTE AVISO

«El mal de estómago, la dispepsia la indigestión, la acidez, el flato, la fermentación de los alimentos, etc., se deben casi siempre a acidez crónica del estómago»,—ha dicho un médico prominente.
En el estómago se produce con alarmante rapidez ácido clorhídrico abrasante. Este ácido irrita e inflama el delicado tejido del estómago y con frecuencia causa gastritis y peligrosas úlceras en el estómago. No se tome pepsina ni digestivos artificiales para combatir la acidez del estómago, pues sólo se logra un alivio pasajero del dolor al hacer pasar a los intestinos los alimentos agrios y fermentados.
En lugar de buscar ese alivio temporal, neutralícense los ácidos con Magnesia Bisurada en un poco de agua caliente, y se logrará no sólo disipar el dolor sino que la digestión de alimentos se hará con naturalidad. No hay nada mejor que la Magnesia Bisurada para atemperar y normalizar el estómago ácido. Absorbe el dañino exceso de ácido como lo haría una esponja, y permite que el estómago funcione bien en pocos minutos. La Magnesia Bisurada puede obtenerse en cualquier botica bien surtida, ya sea en polvo o en pastillas. Es segura, eficaz, agradable al paladar y no es un laxante y cuesta muy poco.
ANUNCIO.

FARMACIA
DROGUERIA
DE "JOHNSON"
DE TURNO LOS LUNES
Obispo No. 30 TELEFONO-A-2129.

LA MAYOR
35 EDIFICIOS
700 EMPLEADOS
SARRA
DROGUERIA
ABIERTA TODOS LOS DIAS
TODA LA NOCHE LOS MARTES
A-8026 A-3641

Farmacias de Turno

DOMINGO

HABANA

Ave. de Bélgica núm. 8	M-4426
Prado núm. 119, (Capitolio)	H-4413
Ave. de Menocal núm. 6	M-5564
A. M. Lazcano y Dragones	M-4660
M. Gorgas y Oquendo	M-4774
Colón y Aguila	U-6773
P. Varela y Zenea	M-4525
Salud núm. 173, entre Marqués González y Oquendo	U-5402
A. Arias y Crespo	U-6898
Ave. de Menocal y Príncipe	M-5533
Romay núm. 55, esq. a San Ramón	U-8878
Marta Abreu núm. 44	M-4470
Cuba y Acosta	M-4749
Ave. de Italia núm. 81	M-3558
M. Morua Delgado 43	M-5705
Padre Varela núm. 50	M-9235
Gral. Carrillo y Gral. Freyre de Andrade	U-6600
M. Gómez y San Nicolás	U-8569
M. Gómez núm. 347	M-5030
Someruelos núm. 26	M-4490
Desagüe y Franco	M-5003
Averiguará y Desagüe	U-6767
Oficios núm. 35	U-6966
V. Muñoz y Gral. Aranguren	M-2539
Aguiar y Chacón	M-4253
S. Rafael 12	M-4503
	A-0111
	A-7007

VEDADO

Calle 23 núm. 458, entre 8 y 10	F-6132
Calle 17, entre E. y F.	F-6110
Calle 17 y 4	F-6006
Ave. de Wilson núm. 131, entre 16 y 18	F-8160
Calzada entre Paseo y 2	F-6176

VIBORA

10 de Octubre y Josefina	I-7702
O-Farrill y José Antonio Saco	I-7730
10 de Octubre núm. 557½	I-7690
Concepción y Porvenir	X-3030
Sta. Catalina y Cortina	I-7785

JESUS DEL MONTE Y SANTOS SUAREZ

Zapote núm. 32	I-2222
Quiroga y Delicias	I-7772
10 de Octubre núm. 280	I-7378

LUYANO

Calzada de Concha número 4	X-2223
Calzada de Luyanó núm. 211	X-2222
Acierto y Herrera	X-3216
	No tiene

CERRO

San Pablo núm. 36	U-7026
Calzada del Cerro 553	I-5968
B. Aires y Paz	I-3003

NOTA.—Este grupo deberá prestar el servicio público todo el día y la noche de los domingos, fiestas y duelo nacional, siguientes: Enero 28 y 31; Marzo 1; Abril 24; Junio 5; Julio 17; Agosto 28; Octubre 9 Noviembre 29.

HABANERAS

COMODIDADES PARA EL HOGAR

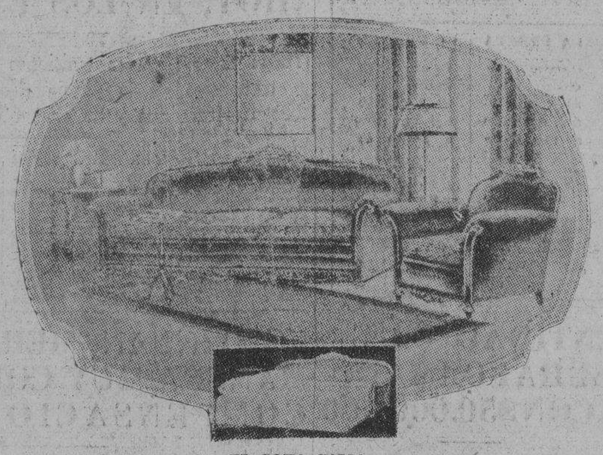

EL SOFA CAMA

En esta época de reducción, cada vez más acentuada, de las viviendas ha obligado a los artistas del mueble a diseñar modelos que puedan cubrir dos o tres fines, ocupando un solo espacio.

El mueble que a más combinaciones se presta es el sofá, antes era el representante solemne de la etiqueta social; pero hoy es el precursor de transformaciones domésticas.

El grabado presenta un modelo cuya belleza y utilidad, no puede negarse. Por el día es un elegante sofá y por la noche se transforma en una confortable cama de matrimonio.

La mueblería **La Moda**, en Galiano y Neptuno, tiene un taller donde se fabrican estos muebles a maravilla.

Resulta imposible imaginar las transformaciones que con el transcurso del tiempo irán sufriendo otros muebles. Las mesas grandes, por ejemplo, podrían tener varias aplicaciones.

Quién sabe, con los años, resulte que con dos o tres muebles, podremos arreglar una casa, y ya que las condiciones en que nos tenemos que desenvolver nos obliga a reducir el espacio a su mínima expresión.

LA GRACIA EN LOS MOVIMIEN TOS

He aquí donde la estética puede hallar su mejor aplicación.

Puede adquirirse la gracia en los movimientos, estudiándolos antes, frente a un espejo y repitiéndolos hasta que ofrezcan una impresión elegante.

Hay que dar a la propia mirada visiones agradables y trabajar en ello constantemente hasta que desaparezca toda brusquedad o torpeza.

Perseverando, todo se alcanza; las artistas llegan a poseer esos movimientos llenos de gracia y que parecen naturales, merced a grandes estudios y trabajos.

Lo único que se necesita para triunfar, en todos los órdenes de la vida, es constancia, y un deseo de hacer las cosas bien.

PLENILUNIO

Por la verde alameda, silenciosos,
íbamos ella y yo:
la luna tras los montes ascendía
en la fronda cantaba el ruiseñor.

Y la dije... No sé lo que la dijo
mi temblorosa voz...

En el éter detúvose la luna,
interrumpió su canto el ruiseñor,
y la amada gentil, turbada y muda,
al cielo interrogó.

Sabéis de esas preguntas misteriosas
que una respuesta son?...

Guarda ¡oh luna, el secreto de mi alma,
cállalo ruiseñor!

F. Fiallo.

LEYENDAS PERFUMADAS

Pensamiento

La gran sacerdotisa del templo de Juno, Io, hija de Ismena y de Inaco, rey de Argos, tenía tal reputación de belleza, que de todos los puntos del mundo acudieron príncipes y monarcas, deseosos de conquistar su corazón; más ninguno lo consiguió.

Júpiter, bajo la forma de un mortal, salió del Olimpo, y, al ver al pueblo afluir hacia el templo de Juno, allí se fué él también. Ya se disponía a inmolar un cordero blanco sobre el altar de la diosa, cuando su mirada quedó deslumbrada por la belleza de la gran sacerdotisa. Descuidó su ofrenda, e Io, cautivada, se enamoró del dueño del Olimpo.

Secretos fueron sus amores hasta el día en que una de las compañeras de Io conoció la traición. Enfurecida Juno, prometió vengarse, y Júpiter, para proteger a Io la convirtió en oveja.

Echada sobre la hierba del prado, languideciente y llorosa, la pobre amante se figuraba el dolor de los suyos, cuando de repente surgieron flores en su derredor impregnando el aire de suaves perfumes: Cibeles, diosa de la tierra, se había apiadado de su pena y le enviaba el pensamiento.

MENU DEL DIA

Almuerzo	Comida
Manhattan cocktail.	Grape fruit.
Pisto manchego.	Crema de tomate.
Langosta enchilada.	Frituras mixtas.
Arroz blanco. Platanitos fritos.	Pescado Perlan.
Costillas de carnero grillé.	Pierna de puerco asada.
Ensalada de petit pois.	Ensalada de habichuelas.
Dulce de leche.	Helado de limón.

RECETAS

Costillas de cordero grille

Después de bien limpias y quitarles los pellejos a unas costillitas de cordero, que se habrán tenido en la nevera desde el día anterior, se sazonan con sal y pimienta, golpeándolas por ambos lados; se ponen en la parrilla, a fuego vivo, no volviéndolas más que una vez a fin de que no se pierda su jugo.

Generalmente se sirven con papas fritas y se colocan en la fuente en forma de corona, echando en el centro salsa maitre d-hotel que se derrite al calor de las costillas, debiendo comerse recién sacadas de la parrilla.

Debe procurarse al colocar las costillas en la fuente que ésta esté caliente.

M. R. de FONTANILLS

EL INGENIERO SEÑOR CASTELLANOS RINDIO UN INFORME SOBRE LAS INUNDACIONES EN AGUA DULCE

Ayer rindió un informe el ingeniero señor Eneas Castellanos, de la División del Alcantarillado, al secretario de Obras Públicas, sobre las inundaciones que las lluvias producen con frecuencia, en algunos lugares de Santos Suárez, Luyanó, Puente de Agua Dulce y Cuatro Caminos. En el informe recomienda la construcción de algunos drenes auxiliares en la actual red de Alcantarillado, para evitar dichas inundaciones.

FALLECIO EL JEFE DEL NEGOCIADO DE FAROS

Ha causado profundo sentimiento el fallecimiento del ingeniero jefe del Negociado de Faros, señor Ernesto J. Balbín, uno de los empleados más antiguos del Departamento de Obras Públicas, quien gozaba de generales simpatías, por su honradez, afable trato pudiendo decirse de él que era un perfecto caballero.

El secretario del Ramo ha testimoniado a los familiares su pésame.

ES el crémor tártaro el que hace que ROYAL sea un agente leudante perfecto.

ROYAL
BAKING POWDER
T15

CITROSODINE FONQUET
detiene dolores del estomago, vomitos, etc...
6 a 12 comprimidos al dia
Venta en Farmacias

Información Católica

VARIOS CULTOS QUE SE ANUNCIAN PARA MAÑANA EN DIVERSAS IGLESIAS

EL JUBILEO CIRCULAR

Corresponde el Jubileo Circular del lunes 29 al domingo 4 de septiembre a la parroquia de Monserrate, la cual celebra sus cultos en la capilla de las Escuelas Pías de la calle San Rafael. En esta capilla, pues, se hallará toda la semana el Jubileo Circular.

La misa del Sacramento, a las 9 a. m.

La reserva a las 5 p. m.

EN LA IGLESIA DEL CARMEN

Los piadosos cultos de los lunes de Santa Teresita, se celebrarán este lunes, a las ocho de la mañana, por tener lugar a las nueve los mensuales de la Cofradía de Santa Marta.

LOS CULTOS A SANTA TERESITA SON:

A las 8 a. m.: misa cantada, sermón, ejercicio, procesión, imposición de medallas y veneración de su reliquia.

Los de Santa Marta: a las 9 a. m., misa cantada, plática, ejercicio y procesión.

EN LA IGLESIA DEL SANTO CRISTO

Los piadosos cultos en honor de San Nicolás de Tolentino en sufragio de las benditas almas del Purgatorio.

Por la mañana a las ocho.

Por la tarde a las cinco y media.

EN LA IGLESIA DE SAN FRANCISCO

A las siete y media p. m., Corona franciscana, lectura espiritual y visita a Jesús Sacramentado.

EN LA IGLESIA DE MARIA AUXILIADORA

Los lunes de Santa Teresita.

Misas a las siete y ocho y media a. m. A las siete y cuarto p. m., Santo Rosario, piadoso ejercicio, plática, exposición, bendición y reserva.

EN LA CATEDRAL

A las cinco de la tarde, Santo Rosario, sermón y solemne salve por la Asociación de la Virgen de la Caridad en la misma canónicamente erigida.

R. P. AGUSTIN DEL SAGRADO CORAZON DE JESUS, C. D.

Con el plausible motivo de celebrar hoy domingo sus días el Reverendo Padre Agustín, del Sagrado Corazón de Jesús, de la Venerable Comunidad de Padres Carmelitas Descalzos de La Habana, será obsequiado con misa de comunión general por la Pía Unión de San José de la iglesia del Carmen, de la cual es celoso director.

Dará comienzo a las siete y media a. m. A continuación, recepción.

Tomarán parte asimismo en la comunión las Hijas de María y Santa Teresa de Jesús y la Cofradía del Niño Jesús de Praga.

El P. Agustín toma parte activa en todos los actos del católico por su condición de meritísimo cantante.

Reciba el P. Agustín nuestra cordialísima felicitación.

EL CUARTO LUNES A SANTA TERESITA EN EL TEMPLO DEL CARMEN

Con gran esplendor se ha celebrado la festividad del Cuarto Lunes de Santa Teresita del Niño Jesús en la iglesia del Carmen por la Archicofradía de la Salitita en la misma canónicamente erigida.

A las 9 a. m. tuvo lugar la misa cantada por el R. Padre Teodosio de Santa Inés, C. D.

El coro de señoritas de la señora Carmelina Díaz de Ordierez, bajo la dirección del maestro Ponsoda, interpretó magistralmente la Misa Pontifical de Perosi, Laudate Dominum de Haller y el Himno a Santa Teresita, de Antonelli.

Después de la Misa, el director de la Cofradía R. P. Fray José Vicente de Santa Teresa, C. D., pronunció el piadoso ejercicio de los Lunes de Santa Teresita.

Antes y después del sermón, comunicó a los numerosos devotos de la Santita, que el lunes 29 del actual, esta festividad daría comienzo a las ocho de la mañana, por celebrarse a las nueve la función mensual de la Cofradía de Santa Marta.

Terminado el sermón, la venerada imagen de Santa Teresita se llevó procesionalmente por las naves del templo, resultando muy brillante y piadosa.

Se terminó la función con la veneración de la reliquia de Santa Teresita.

Al numerosísimo concurso de fieles que a estos cultos asistió, se le obsequió con devotos recordatorios.

Esta solemnísima función se aplicó según la piadosa intención de la distinguida señorita Mina Errasti y Pérez, que los presidió en unión de su amantísima madre, la señora Elvira Pérez de Errasti; la Presidenta de la Cofradía señora Teresa Ripoll de Calles y la Camarera, Nena Calles y Ripoll.

MISA Y COMUNION EN EL CARMEN, EN HONOR DEL DIRECTOR, PADRE SAMUEL

La Venerable Orden Tercera del Carmen, obsequió a su Director R. P. Fray Samuel de la Virgen del Carmen, en su fiesta onomástica, que se celebró el día 20 del actual, con Misa y comunión a las siete y media de la mañana en la iglesia del Carmen. Ofició en la misa y distribuyó la Sagrada Comunión el homenajeado.

La piadosa ofrenda estuvo muy concurrida.

Terminada la misa que armonizó el R. P. Eugenio de San José C. D., se verificó en la sala de juntas del templo, una brillante recepción que presidieron los Priores de la V. O. Tercera, Hermanos Vivente Martín y Hortensia Aguilera, viuda de Armenteros.

El Padre Director les expresó su profunda gratitud por los ramilletes espirituales, con que cada Terciaria y Terciario le habían obsequiado en particular y por el general de la misa y comunión, momentos antes habida.

Les obsequió con bellísimas estampas.

Muy complacidos nos unimos a las felicitaciones tributadas al celoso Director de la Venerable Orden Tercera del Carmen y Santa Teresa de Jesús.

EL CULTO DE LOS SIETE SABADOS EN HONOR DE LA Stma. Vgen. DE LA MERCED

La Venerable Comunidad de Padres Paúles y la muy Ilustre Archicofradía de la Esclavitud de Nuestra Señora de las Mercedes, han dado comienzo el primer sábado del presente mes, a la devota y popular devoción de los Siete sábados, que consiste en consagrar a Nuestra Señora de las Mercedes, los «Siete Sábados» anteriores a su fiesta patronal del 24 de septiembre.

Van celebrados tres, de los Siete Sábados, con gran concurso de fieles.

Los cultos dan comienzo, a las 8 y media a. m. con misa cantada, a la cual sigue el piadoso ejercicio y plática, que predica el Director de la Muy Ilustre Esclavitud, R. P. Esteban Maestro Juan, C. M., terminándose con Salve cantada por el R. P. León Barrio, Profecto del templo.

El maestro señor Francisco Saurí, tiene a su cargo la parte musical.

A estos piadosos sábados, asiste un concurso numeroso de fieles, que aunque grande, no está aun en relación con el enorme concurso que asiste a la fiesta patronal. Estos visitantes de año a año, deben por lo menos, visitarla en cada uno de estos siete sábados a su culto especialmente consagrados.

LOS QUINCE SABADOS A LA VIRGEN DEL ROSARIO, EN SAN JUAN DE LETRAN

Con esplendor extraordinario, los Padres Dominicos de la iglesia de San Juan de Letrán en el Vedado, están celebrando los Quince Sábados preparatorios de la fiesta de la Virgen del Rosario.

El día 20, se celebró el décimo, con mayor lucidez que los anteriores.

A las cinco de la tarde, después de expuesto el Santísimo se rezó el Santo Rosario, ejercicio del día, letanías cantadas, cánticos, bendición y reserva.

Términose el acto con solemne Salve cantada, a la que asistió toda la Comunidad presidida por el Prior P. Cipriano Guerra.

El altar presentaba un precioso adorno floral, confeccionado caprichosamente y con todo gusto por el Sacristán del templo Fray José Gómez, quien mereció numerosas felicitaciones.

El DIARIO DE LA MARINA, felicita sinceramente a los Padres Dominicos y de un modo especial a su Superior P. Cipriano Guerra por el esplendor con que están celebrando dichos tradicionales cultos.

COLEGIO TERESIANO
CALLE 17 ESQ. a 12, VEDADO. TELEFONO F-3166.
I.—Jardines de la infancia: método especial.
II.—Instrucción completa de niñas internas y externas (ocho cursos)
III.—Enseñanza del hogar. Corte y confección, bordado en máquina.
IV.—Academia de Bellas Artes: música, dibujo y pintura, modelado, repujado y labores artísticas.
V.—Clases de comercio: teneduría de libros, mecanografía, taquigrafía e inglés. (Títulos)
ABRIRA SUS PUERTAS EL LUNES 5 DE SEPTIEMBRE.
EL COLEGIO TIENE OMNIBUS. PIDA PROSPECTO.

M A T A N C E R A S

ISOLINA BURGOS

Así a secas.

Como se la conoció en los salones. Como con familiaridad cariñosa la denominaban todos, tanto en las altas esferas en las que brilló con el prestigio de su belleza, como entre las más humildes clases, donde su bondad levantáronle un altar, quiero llamarla por última vez.

La amaba la sociedad y la veneraba el pueblo.

Porque se aunaban en aquella augusta figura que para siempre acabamos de perder, virtudes y cualidades, dotes y prendas personales, que sólo a sus elegidos otorga el Dios Todopoderoso.

La mujer que recibió cristiana sepultura ayer sábado, en la Necrópolis de San Carlos, deja estela luminosa e imborrable huella, de su paso por este mundo.

Fué bella y fué mimada, como fué noble y fué buena.

Del trono en que reinó en su juventud, pasó al santuario del hogar modelo en que ayer cerrara los ojos, cortado el hilo de su existencia, por los designos del Hado fatal.

Todo la acompañó en la vida y todo en torno suyo floreció con perfumes de primavera.

Disfrutó de honores y de fortuna, y apuró en el cáliz de la felicidad y la dicha, primero el vasallaje que su hermosura inspiró, después el cariño entrañable y la devoción que a la familia inculcó.

Fué esposa ejemplar, como fué madre modelo.

Y del amado, tuvo el idólatra culto, y de los hijos recibió la veneración exaltada que trasmitida a los nietos, se convirtió en religión.

De eso y mucho más gozó Itolina Burgos.

Por que creó a su alrededor cariños tan grandes, afectos tan hondos, como éste que mueve mi pluma y lacera el corazón en las líneas que aquí trazo.

Con los deudos de la señora viuda de Horta, la llora toda una sociedad, la llora todo un pueblo consternado y afligido.

La lloran los niños como la lloran los hombres; la lloran cuantos aspiraron de cerca el aroma de aquella alma blanca que ya mora en un último reino, en que es todo luz y es todo gloria y es todo ventura.

Su paso de este mundo al otro fué plácido y tranquilo.

Confortada con los auxilios de la Religión, pasó del sueño de la agonía a aquel del que no ha de despertar jamás.

Su corazón dejó de latir sin los estertores que en los veintiseis días de su enfermedad la hicieron probar el sufrimiento y el martirio.

Unos minutos antes de morir cesaron para ella las torturas con que quiso probarla Dios y que tan resignada, tan estoica y tan valiente sufrió callada.

Todo cuanto puede hacer la Ciencia, encarnada en hijos, más que en médicos, se ensayó para arrancarla de la Parca. Todo cuanto la fortuna y el dinero ponen a concurso en estos casos, se llevó hasta el lecho de la enferma. A todo, todo se recurrió inútilmente y nada respondió a la esperanza.

Con ese consuelo quedan los hijos y quedan también sus médicos.

Por que hicieron lo imposible dentro de lo humanamente hacedero.

Otro gran lenitivo puede así mismo mitigar su pena.

La pena, que en exteriorizaciones magníficas ha hecho Matanzas entera durante las veinticuatro horas en que ha permanecido en capilla ardiente el cadáver de la noble desaparecida.

Cuanto aquí significa y vale ha desfilado por aquella casa del quartier de Bellamar, que tres años ha vió salir también rumbo al lugar del eterno descanso, al cadáver de don Pedro Horta:

Las flores de todos nuestros jardines han perfumado aquel recinto don de en rico cofre de bronce—la faz serena de dulcedumbre infinita—yació, bella hasta en su ocaso, Isolina Burgos de Horta.

Coronas, cruces, cojines y ramos en abrumadora oleada de pétalos, sirvieron de marco al rostro pálido que a la alba cabellera nimbada con sacrosantos reflejos.

El duelo de los Horta, puede bien decirse que ha sido el duelo de Matanzas.

Porque morir querida así, volar al cielo, tan hondamente admirada, es más que irse, eternizarse en el mundo.

Broten a raudales las lágrimas, brote el llanto de esos nijos y de esos nietos de la muy excelsa matrona; pero sea rocío y no candente lluvia, la que bañe la memoria de aquella que se nos fué.

Que se nos fué, porque la perdí yo también...

Manolo JARQUIN.

POST-MATANCERAS

Para el Hospital de Homicultura.

Cumplióronse ayer dos años de su fundación, de su apertura, de su eficacísima prestación de servicios a la clase pobre matancera.

Dos años que con Miguel Beato, su director, viene el cuerpo facultativo de aquel beneficio establecimiento, realizando una labor, una obra que puede aquilatarse sólo, cuando volviendo atrás la vista, se recuerda las vicisitudes, las angustias y los problemas que se presentaban a cada hogar sin recursos de la población cuando cumpliendo la mujer la más santa de sus misiones, el más grande de sus mandatos, daba a la nación un nuevo hijo, a la patria un otro ciudadano.

Bate un record la natalidad en ese Hospital de Homicultura Nena Machado de Grau.

En los dos años de existencia con que cuenta ha visto llegar al mundo a mil seiscientas criaturas que son ochocientos anuales, más de dos nacimientos diarios.

Y para que sea más hermosa, más meritoria la labor de esos galenos, podemos asegurar que allí, a pesar de los reajustes, de los cortes y las reducciones a su presupuesto, se sigue atendiendo igual a las madres que van allí a dar a luz.

En esta fecha señalada, como digo al título de esta nota, rindamos homenaje a los facultativos del Hospicio de Homicultura, tanto como a la ilustre dama cuyo nombre ostenta y cuyos desvelos por esa casa no deben ser ni ignorados ni silenciados.

CONCHITA CARREÑO

Una flor en su alborada.

Cumple hoy los quince años—quimeras, ensueños e ilusiones—la graciosa jeune fille que es hija de los esposos Carreño-Alfonso, amigos que estimo y aprecio.

Una promesa Conchita.

Por que a su juvenil hermosura, suma para hacer de ella una criatura ideal, una educación refinada, un talento artístico grande y una bondad y unas simpatías que brotan de su persona, como brota en sus labios la sonrisa.

Felicidades, gentilísima.

ROBERTO REY

En Velasco.

Se presenta el miércoles ante el palco escénico del Teatro de Macías, el elegante chansonier cuyo fino arte tanto ha gustado a la gran sociedad habanera que lo ha hecho su ídolo.

Precederá a la presentación de Roberto Rey, una de sus películas más aplaudidas, una de sus más gustadas creaciones.

El culto público matancero sabrá apreciar a no dudarlo la aristocracia de Roberto Rey y la sala de Velasco—marco gentil de la élite yumurina—se verá en esa noche del treinta y uno de agosto llena de bote en bote.

Será un succés.

POSPUESTA

La fiesta del Tennis.

No será de alegría ni de regocijo el día de hoy en aquellos dominios del Club de la Playa.

El almuerzo y el baile anunciados para hoy, quedaron suspendidos tan pronto llegó a conocimiento de la directiva la sensible nueva del fallecimiento de la señora viuda de Horta.

Socias fundadoras del Tennis, las hijas de la noble dama, como un homenaje—nunca más merecido—la bandera blanca y verde de la Institución, ondea desde ayer a media asta.

Será el próximo domingo la fiesta.

LA FESTIVIDAD DE HOY

San Agustín.

Sólo un nombre llenaría cuartillas y más cuartillas si al enviar mi saludo al poeta de «Ala» quisiera aquí reflejar sus méritos, sus blasones, los laureles que tanta gloria han dado a Cuba; pero otros con ese nombre en Matanzas hacen que comparta con ellos las líneas que de congratulación trace mi pluma.

Agustín Acosta, poeta, tiene hoy el homenaje de las musas.

Es para Agustín Acosta, abogado, para el notario de Jagüey Grande, la prosa de esta salutación.

Con el abrazo del admirador, del compañero—porque fué cronista también el bardo—del amigo y del camarada.

Agustín Gronlier y Sardiñas, representante a la Cámara por esta provincia, celebra así mismo su santo en esta fecha del último día de agosto.

Y Agustín Xirau, Agustín Muñoz y Agustín Pita.

¿Completa la relación?

No, porque para cerrarla he dejado de ex profeso el nombre de una dama, de bondades y virtudes excelsas, Agustina Bidaurrázaga de Urréchaga, hasta la que llegará con mi más cumplida felicitación, los votos que formulo por su ventura.

LA SRA. DE FEBLES

Margarita Heydrich.

Hace sus preparativos de viaje para el Norte, la interesante dama, que regresa a Miami, en compañía de su hijo Javier, que cursa sus estudios en un gran plantel de aquel floridano.

Con los esposos Febles-Heydrich van también un grupo de jóvenes que estarán al cuidado suyo durante su estancia en el Norte.

Los Contreras y Ordóñez, entre otros, Alfredo Guastella también, otros jóvenes pertenecientes a distinguidas familias habaneras confían al talento y a la bondad de Margot la dirección de su vida colar en Miami.

Harán el viaje por la vía aérea todos, el cinco de septiembre.

LA ULTIMA NOTA

Un desfile.

Ha sido durante todo el día de viernes, el de los infinitos rotarios que por la vía Central se han dirigido a Varadero, donde comieron ayer la Convención de Ejecutivos del Rotary Cubano.

Está lleno el Náutico.

Repleto también el Hotel de Irres, ese espléndido boarding «ramar» que se ha impuesto por excelente trato que da a sus huéspedes.

De cuanto desde ayer viene celebrándose en Varadero, en honor de esos excursionistas, me hablaba viernes con entusiasmo el director del Náutico de la Playa Azul, que fué huésped a mi mesa ese día.

Varadero dejará en la mente de los rotarios que de todas las poblaciones de la Isla hasta allí llegaron un recuerdo indeleble, una imperecedera memoria.

Por que como se dice vulgarmente, Cruell, el presidente cardenense propúsose «echar la casa por la ventana».

Y qué más ventana gloriosa que aquella de azulidades no igualadas en ninguna otra playa del mundo.

M. J.

EL ENCANTO
es, en realidad, el reflejo de una salud espléndida y abundante. Coma usted tres pastillas de Levadura Fleischmann todos los días y se sentirá rebosante de salud y de vigor. La levadura hace desaparecer la constipación y sus achaques resultantes.
LEVADURA FLEISCHMANN

PARA EXIGENTES
VITI
¡QUE CALZONCILLOS!

El paludismo—una enfermedad temible de la que mueren millares de personas al año—se propaga únicamente por los mosquitos. Mate Ud. a estos asesinos y protéjase a sí mismo y a sus niños—pulverice Flit.
Flit pulverizado mata moscas, mosquitos, pulgas, hormigas, polillas, chinches, cucarachas y sus huevos. Es mortífero para los insectos pero inofensivo para las personas. Fácil de usar. No mancha. No confunda al Flit con otros insecticidas.
Pulverice FLIT
Busque al soldadito en la lata amarilla con la faja negra

MARCA REGISTRADA
Para protección de Ud., el Flit se vende solamente en latas selladas

NEVERAS
TRADE MARK
OSOBLANCO
ELECTRICAS Y DE HIELO
EN MUEBLERIAS Y FERRETERIAS

M.E.C.D. 2016

ervicio.- CUANDO VENDEMOS UN CARRO, NO TERMINAMOS NUESTRO TRABAJO, SINO TODO LO CONTRARIO, ENTONCES ES CUANDO COMENZAMOS.

RESO NUESTROS CLIENTES ESTAN MUY SATISFECHOS DEL SERVICIO DE ESTA CASA

ita a los Talleres Modelo del Nacional de Cuba, S. A.

semana, mientras preparábel material para esta página seábamos en nuestra imagialgo nuevo e intresante que a nuestros lectores, se nos que nada mejor que visitar de las principales agencias móviles de la Habana, donde nte, encontraríamos el teseábamos. Dicho y hecho. tamente nos dirigimos, acom de la cámara fotográfica, que no teníamos tiempo que al Auto Universal de Cu-, la conocida Agencia Ford scoaín, que preside nuestro y distinguido amigo el seio Pedroso.

ncontrábamos hablando con Pedroso, el cual con su ame ía casi nos había hecho olel objeto de nuestra visita, vimos llegar a un señor en y dirigirse directamente al mecánica de dicha agenmediatamente nos vino a la tal vez en el taller enconos lo que deseábamos y así resamos al señor Pedroso, on su amabilidad característ respondió en seguida a nuesseos, llevándonos al taller ánica, donde encontramos a o Ovies, que como siempre. y obsequioso, se nos brinacompañarnos en nuestra vi que las múltiples ocupacioseñor Pedroso lo retenían oficinas.

gar al taller, experimentamos ta impresión por su aspecto, claridad y limpieza reinantes, dimos cuenta de haber enlo ya lo que buscábamos pastros lectores. Nada mejor ecerles detalles del taller de mejor atendido y equipaa Habana.

mecánico lleva su caja de entas con ruedas, de maneuede moverla a su alrededor s deseos, o echarla hacia un caso que desease barrer el ocupado por ella.

los mecánicos también se una gran limpieza, desde relación a su trabajo, y es ser la influencia del me-

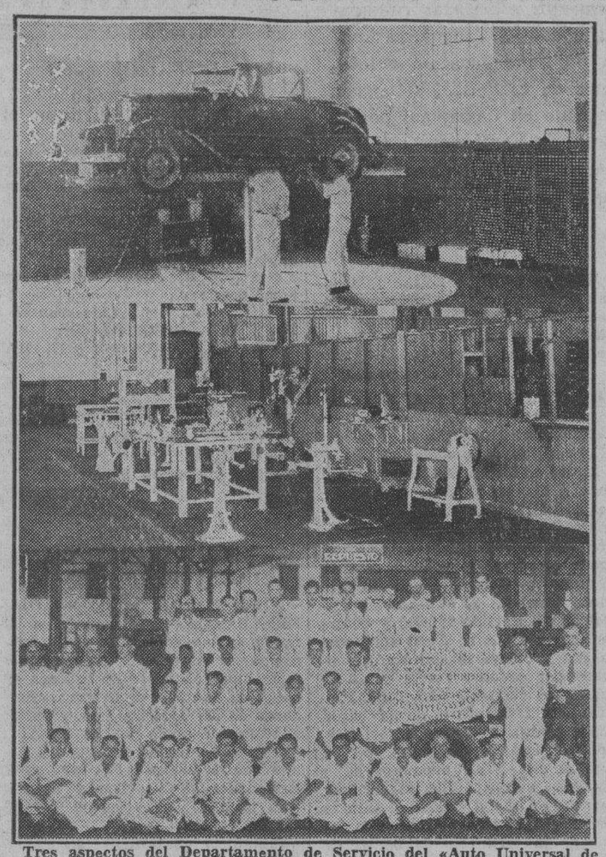

Tres aspectos del Departamento de Servicio del «Auto Universal de Cuba». Arriba puede verse la planta de engrase, a continuación el taller modelo y un grupo de la dotación de expertos mecánicos.

dio, ya que resulta desagradable para uno mismo estar sucio, cuando todo lo que le rodea respira limpieza. Dejamos saber esta idea al señor Ovies, que nos contestó, que en efecto, los mecánicos están tan acostumbrados a esta limpieza, que ellos mismos son los que más se esmeran en conservarla. Cuando se van por la noche, después de terminado su trabajo, no dejan las herramientas regadas, sino que las guardan en las gavetas de los bancos, a excepción de una o dos cajas donde el mecánico conserva hasta el día siguiente, los tornillos y otras piezas chicas pertenecientes al trabajo que no ha terminado ese día.

Nuestro amable «cicerone» nos conduce hacia donde se encuentran las maquinarias, y quedamos encantados ante el gran número que poseen, así como lo útiles y necesarias que parecen ser todas. Están dispuestas de manera, que la luz que entra por las ventana,s, cae completamente sobre ellas, facilitando no sólo de esta manera el trabajo del mecánico, sino también contribuyendo grandemente a ese raro aspecto de limpieza y pulcritud.

Mientras nos hallábamos visitando el taller, llegó un cliente a recoger su automóvil, el cual estaba ya listo. Noté que el cliente salía satisfecho, así como también que el mecánico lo trataba con una cortesía ejemplar. Hicimos notar esto a Ovies quien nos dijo lo siguiente: «El trato cortés y cumplido es igual mente importante en su efecto sobre el dueño del automóvil, que el trabajo bien hecho. Nuestros mecánicos son especialistas en la rápida averiguación de las irregularidades de un vehículo. Cuando llega un cliente, el mecánico se adelanta cortesmente a saludarlo. En seguida se dedica a examinar el automóvil, descubre la causa de la irregularidad con presteza, se la dice al cliente, así como también el tiempo que demorará en repararla y el costo de la misma; explica la tarifa fija por el trabajo y el costo adicional por repuiestos, que se comprenderán en la rehabilitación de su vehículo. En tal caso el cliente sale del taller satisfecho de que el precio de la reparación es equitativo, y con la confianza de que recibirá su automóvil en fecha determinada.

«Yo creo que nuestro taller es uno de los que más clientela tienen en la Habana, por la rapidez y facilidad con que efectúan las reparaciones. Desde luego, que para poder hacer trabajos buenos y rápidos, hay que contar no sólo con buena voluntad, sino también como nosotros, con un gran stock de repuestos, maquinarias de todos los tipos como podrá usted notar, herramientas para todos los trabajos, así como mecánicos aptos y corteses».

Nuestro lema es, nos dijo Ovies, «dar servicio siempre. Nosotros, cuando vendemos un automóvil, no terminamos, sino que, todo lo contrario, desde el momento en que ponemos el automóvil en manos de su comprador, es cuando comienza realmente nuestro trabajo. Ya que ponernos que nuestro cliente quede cuando vendemos un carro nos prosatisfecho, y por lo tanto estamos prestándole servicio constantemente»

Manifestamos a nuestro amigo Ovies el deseo de sacar algunas fotografías, y él nos guío hacia las maquinarias más importantes, así como también reunió al cuerpo de mecánicos para que pudiéramos fotografiarlos. Después de tiradas las planchas, salimos del taller acompañados siempre del señor Ovies, y pasamos por las oficinas donde se hallaba muy atareado el señor Pedroso. No quisimos interrumpirle, sino que le dijimos a Ovies le trasmitiera nuestros saludos. Y, después de un fuerte apretón de manos a este último, nos venimos a nuestra mesa de trabajo con los datos frescos aún en la mente, y hemos preparado este trabajito, con el objeto de darle a conocer a nuestros lectores cuál es el taller de mecánica modelo de la Habana.

Lawrence B. Ross.- SIGUE EN CUBA DISTRIBUYENDO LOS PRODUCTOS DE LA GENERAL MOTORS

Mr. Lawrence B. Ross, representante en Cuba de la «General Motor».

Con motivo del cierre de la Sucursal en Cuba de la General Motors Acceptance Corporation, se han propalado falsos rumores acerca de que Lawrence S. Ross, que por espacio de muchos años estuvo al frente de dicha sucursal, se había retirado del negocio. Con el objeto de aclarar lo que había sobre el particular, hicimos días pasados una visita a Mr. Ross, y podemos comunicar a todos los automovilistas cubanos, y sobre todo a los innumerables dueños de automóviles de la General Motors, que pueden estar tranquilos, ya que Mr. Ross continúa vendiéndolos con el mismo financiamiento de aquella entidad, y ofreciendo el servicio de repuestos y reparaciones que sus muchos años de experiencia le permiten.

En la breve visita que hicimos a Mr. Lawrence B. Ross, durante la cual estuvimos hablando de las condiciones actuales de los negocios, de los buenos tiempos pasados, etc., pudimos anotar algunos datos que pudiéramos llamar biográficos, de nuestro buen amigo, y que ahora ofrecemos a nuestros lectores.

Mr. Ross llegó a Cuba, procedente de los Estados Unidos, en el año 1902 habiendo fijado desde entonces su residencia aquí, y hecho varias visitas a su país natal, pero solamente en viajes de placer o de negocios, todos de corta duración.

En 1913, dedicó sus actividades al negocio de automóviles, al obtener la distribución de los automóviles y camiones Ford; pudiendo decirse que fué él, el organizador del negocio de automóviles en gran escala por medio de sub-agentes en las poblaciones más importantes de la República.

En 1923 dejó la representación de aquella marca y entró en relaciones con la General Motors, haciéndose cargo de la distribución en Cuba del Chevrolet.

Hoy Mr. Ross, como hemos dicho ya al principio, distribuye todos los automóviles y camiones de la General Motors, entre los que se encuentran las afreditadas marcas de Chevrolet, Pontiac, Oldsmobile, Buik, Cadilac, La Salle y GMC.

RADIO Y ELECTRICIDAD

Por ALBERTO GIRO

TRASMISIONES PARA HOY

ESTACION C. M. W.
1.185 Kilociclos

10 a. m. DIARIO hablado
11 a. m. Sección social
12 m. Corman y su orquesta.
2 p. m. Hora Católica. Programa patrocinado por el Colegio La Salle.
1—Evangelio y Comentario.
2—Preludio Rachmaninoff. Carmelina Delfín, piano.
3—Mi corazón llora al oirte cantar. Rachmaninoff, soprano Maryla Granowska.
4—Meditación de Thais. José Valle, violinista.
5—Sueño de amor. Litz. Carmelina Delfín.
6—Plegaria de Svence. José Valls, violinista.
8—Oh, Divino Redentor. Gounod. Maryla Granowska.
9—Melodía en mi menor. Pastor. José Valls.
10 —Andaluza. Delfín. Carmelina Delfín, pianista.
3 p. m. Buenas tardes, hasta mañana.

ESTACION C M C Y
Radioteatro «Ideas Pazos»

1.360 Kilociclos

De 8.30 a 9.30 p. m. El Radioteatro «Ideas Pazos» ofrece el reprise de la regia opereta «La Princesa del Dollar», ya que el éxito alcanzado el pasado domingo así lo requiere. Aquí el reparto: John Cowler: Alejandro Garrido; Alicia, soprano ..olanda Franco; Raisy Gray: soprano Graciela Santos; Freddy, Tenor Emilio Medrano; Barón Hans Heinrich, barítono Alberto Márquez; Miss Thompson; Pilar Fernández. Orquesta de doce profesores bajo la dirección de Roberto Ondina. Diez coristas. Un éxito completo del que usted debe disfrutar.

ESTACION C M C
840 Kilociclos

7 p. m. Conferencia sobre Cultura Física por el profesor Jules Loustalot.
7.15 p. m. Charla para el niño y el hogar por el doctor Gabriel García Galán.
8 p. m. CADENA NACIONAL, banda de música del Estado Mayor del Ejército bajo la dirección del capitán J. M. Torres.
1—Pasodoble Claveles» T. Muñoz Aceña.
2—Obertura «Poeta y Aldeano» (A petición). F. Suppé.
3—Escenas Húngaras J. Massenet.
4—Rapsodia Húngara número doce, F. Liszt.
Orquesta Típica Tropical, Gerardo González, director seguirá el programa.
9 p. m. Hora Oficial (Observatorio Nacional).
9.01 p. m. Banda del Estado Mayor del ejército, continúa su programa con:
1—Vals Olga, primera audición. J. Molina Torres.
2—Selección de la Opera «Fausto» Ch. Gounod.
3—Danzó Por ese lunar, F. Armenteros.
4—Himno Nacional Cubano. P. Figueredo.
La orquesta Tropical termina el programa.
10 p. m. Programa Bailable.

ESTACION C M A F

680 Kilociclos

10 p. m. Números de órgano y canto.
1 p. m. Hora sinfónica.
4 p. m. La hora católica
6 p. m. Música
7.30 p. m. Música amena.
8 p. m. En la Opera con la I. B. C. «Rigoletto».
9.30 p. m. Música española.
10 p. m. Orquesta Concertina de Paul Whiteman.
10.30 p. m. Música danzante.

ESTACION C M B C

985 Kilociclos

4 p. m. Música variada.
5 p. m. Pinocho con sus famosas aventuras, bajo la dirección del señor Emilio Linares.
6 p. m. Música española.

ESTACION C M B Z
1010 Kilociclos.

A las 9 p. m, Programa musical variado.
A las 12 m. Hora Oficial. Estado del tiempo. Música variada.
A las 6 p. m. Música variada.

ESTACION W L W

700 Kc. 428 Mts
Crosley Radio Corporation
Cincinnati, Ohio

7.15 p. m. Orquesta desde New York.
8 p. m. Orquesta Bailable.
8.15 p. m. Banda Goldman.
9.15 The Old Singing Master (NBC)
9.45 Singing Violin.
10—Castle Farm orquesta.
1030 Frank Luther y su orquesta. y His Sylvanians.
10.45—Vox Humana
11—Olympic Games Resume (NBC)
11.15—Wm. Stoess y su orquesta.
12.30 a. m. Bailables.

CMW
LA VOZ DE LAS ANTILLAS
1,185 kilociclos
HOY
A las 3.00 P. M
HORA CATOLICA: Programa patrocinado por el Colegio "La Salle" tomando parte la famosa soprano Maryla Granowska, la eminente pianista Carmelina Delfín, el notable violinista José Valls y la acompañante señora Margarita Pérez de Valls.

Si a usted le dicen que
EL LATON DE LA BASURA
LE ESTA ROBANDO,
sonreirá con escepticismo.
Sin embargo..... es así.

¡Ahorre DINERO! Con nuestras tarifas de servicio combinado

DIARIAMENTE es usted víctima de pequeños robos que o bien pasan desapercibidos o no llaman su atención por considerarlos insignificantes. Pero sumados a fin de mes, representan un número de pesos que se filtran en su presupuesto doméstico.

¡El Latón de la Basura! Ese vulgar, aunque indispensable recipiente en cada casa, es el hambriento ladrón que engulle vorazmente las porciones que no se consumen en cada comida, y que no pueden conservarse por falta de refrigeración adecuada.

¡PROTEJASE CONTRA ESOS ROBOS!

No tire así su dinero, máxime en estos tiempos en que se predica una estricta economía en todos los órdenes de la vida.

Adquiera uno de los modernos
Refrigeradores
GENERAL ELECTRIC

que entre sus innumerables ventajas le permitirá AHORRAR POSITIVAMENTE al eliminar el desperdicio y poder guardar lo que no se consume para la próxima ocasión. Analice esto seriamente y se sorprenderá del dinero que está Ud. malgastando por falta de una adecuada refrigeración eléctrica.

Hay modelos de todos los tamaños y al alcance de todos los bolsillos, con amplias facilidades de pago.

Cía. Cubana de Electricidad
A las Ordenes del Público

En los hogares prudentes se aprecia la
ECONOMIA

3652

Si Ud. la aprecia, use "Standard" Motor Oil

Una mujer prudente sabe lo que las costumbres económicas significan en el hogar. Aún la economía aplicada a "pequeñas cosas" puede ahorrar mucho dinero en un corto tiempo.

En aceites para motor, la economía también rinde buenos dividendos. Un magnífico aceite lubrificante, tal como el "Standard" Motor Oil, podrá quizás costar un poco más que el aceite ordinario, pero resulta mucho más económico, considerando la protección extra que brinda al motor—la mayor duración del automóvil—la comodidad de un automovilismo tranquilo y seguro bajo cualquier condición y libre de averías posibles y, en fin, la economía real de reparaciones costosas.

Consiga una protección adicional en cada kilómetro que viaje, renovando el "Standard" Motor Oil de su cárter regularmente. Se disminuirá la dilución en el cárter. El automóvil responderá con mayor potencia.

Use Gasolina "Standard" Belot—es la preferida
Standard Oil Company of Cuba
"STANDARD" MOTOR OIL
Para protección de Ud., el "Standard" Motor Oil legítimo sólo se vende en esta lata sellada.

M.E.C.D. 2016

Postularon sus candidatos municipales los conservadores de Camagüey

Prado arriba, Prado abajo......

Mister Teodoro Geim

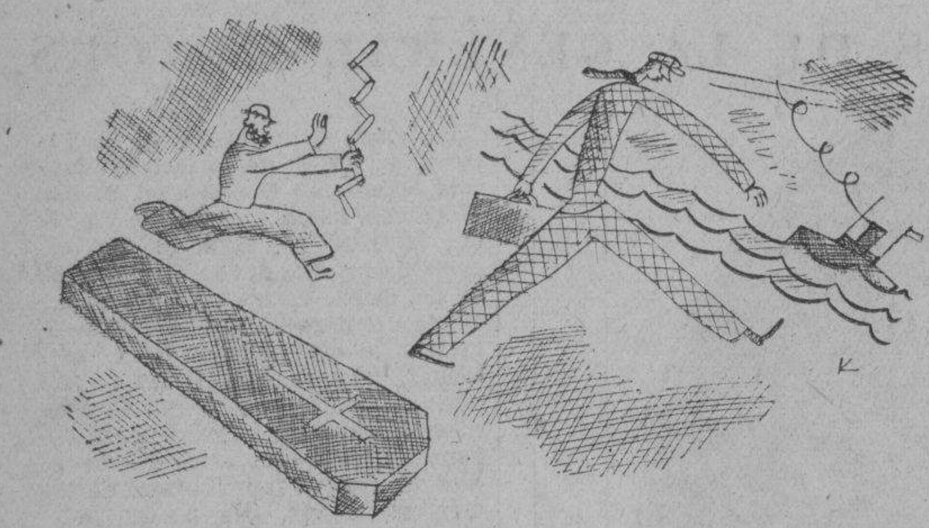

Destacábase entre todos, porque era más alto que todos.

En verdad os digo que era alto y flaco; era flaco y rubio; era rubio y feo. Nació en Yankilandia y padecía de los riñones.

Este mal, tan viejo en él que ya le atribulara desde niño, le empujaba continuamente hacia la barra de todas las cantinas y hacia la cantina de todas las bodegas. Que así como otros acuden a los baños de asiento y a los baños de vapor para eliminar el ácido úrico, el hombre de mi cuento, flaco, rubio y feo desde que vino al mundo, había encontrado en la ginebra el sustituto ideal de las sales diuréticas, para regular el riñón, rebelde a las funciones que le son propias.

«Las apariencias engañan» ha dicho Cesáreo Bedriñana en el tomo quinto de su novela «Sangre de Lobos».

El hijo de Yankilandia era más largo y más feo de lo que a primera vista parecía.

... ...

Teodoro Geim fué a la Corte Correccional porque acostumbrado a beber tuvo que venir a Cuba a mojarse, ya que, en su país, por causa de la sequedad dábase a enflaquecer tan lamentablemente que parecía un palo de matar gatos. El funerario del pueblo había comenzado a escoger la madera para la caja en que finalmente se envolvería, hacia el ocaso de su vida, este hombre largo y tendido que podía coger la luna con la mano. Pero tuvo que suspender la tarea cuando ya había almacenado las tablas más grandes porque Teodoro Geim embarcó para la Habana.

Si se hubiese quedado en su pueblo, el funerario tendría asegurado un buen negocio; y él no estaría cumpliendo diez días de arresto.

Pero aquí vino Teodoro Geim y aquí está; ahora a la sombra. Mañana libre en la barra de todas las cantinas y en la cantina de todas las bodegas.

La historia es la siguiente:

Era la primera vez que Teodoro Geim hollaba con sus zapatos claveteados y sórdidos el piso de aquella bodega.

No se dió cuenta siquiera de que el dependiente no le era familiar, ni que los parroquianos le miraban con extrañeza, ni que un negrito que le trató de medir con la mirada de arriba abajo exclamó:

—¡Parece un andamio!

Teodoro Geim, muy largo, muy muy feo, muy flaco se limitó a pedir:

—Una ginebra.

Y la apuró de un sólo trago. Era el noveno «hit» de la penúltima entrada.

Chasqueó la lengua; se relamió los labios y se enjuagó la boca ruidosamente.

Antes de encender por quinta vez el cabo del tabaco dijo:

—Repite de la misma botella muchacho.

El mozo llenó el vaso nuevamente. Pero Teodoro no bebió. Apoyado de codos sobre el mostrador chupaba su cabo, hacía humo y sacudía la ceniza con el reborde de la uña, orlada de luto. Meditaba.

El morenito no salía aún de su asombro:

—¿Pero de qué casa se habrá escapado este escobillón?

La gente ríose a carcajadas. El gracioso preparaba otro comentario cuando al americano pateó el suelo. Se evaporó el moreno. Gritole desde la calle «Lagartija» y Teodoro Geim apuró la ginebra. Pero el vaso se le llenó en seguida.

... ...

Se hacía muy tarde ya. El mozo bostezaba de sueño y se aburría. Teodoro Geim continuó bebiendo sin esperanzas de terminar. La calle estaba desierta. Ni un alma. Los barrenderos hacían de las suyas.

Llegó al cabo la hora de cerrar el establecimiento y el dependiente le indicó al yanqui que ahuecase el ala. El yanqui se negó en redondo alegando la Doctrina de Monroe y las poderosas escuadras del Pacífico y del Atlántico.

Impacientóse el dependiente y saltó el mostrador:

—¡A beber al alambique!

—Yo bebo aquí.

—¡He dicho que no!

—Que sí.

—Lo veremos.

—All right.

—Habla en cristiano, escobillón.

El mozo era de la Coruña y tenía malas pulgas. Cogió un garrote y desafió al yanqui. Pero vino un policía. El yanqui había comenzado a arremangarse la camisa. Y entre el mozo y el guardia arrastraron al yanqui hacia fuera.

Ya en la calle el mascavidrio, sintiendo menoscabada su autoridad de reverbero, enfurecióse y sin respeto alguno para la Doctrina de Monroe, ni para las escuadras del Atlántico y del Pacífico, ni para el dirigible Los Angeles, se tiró en el suelo y comenzó a repartir patadas.

El escándalo fué monumental. Vino la ambulancia. Acudió el público y bostezó el sereno. En lo alto:

«La luna brillaba igual
que una moneda de plata».

X. X.

POSTULARON CANDIDATOS LOS LIBERALES DE REGLA, ANOCHE

Anoche se reunió la Asamblea Municipal del Partido Liberal de Regla, postulando candidato a alcalde al doctor Fernando Bosch. Asimismo postuló quince concejales y los miembros de la Junta de Educación.

Al acto asistió el gobernador señor Ruiz, el doctor Gustavo Gutiérrez y otros candidatos.

La hora avanzada en que se terminó la Asamblea nos impide dar más detalles de ella.

POSTULACIONES CONSERVADORAS EN SAN ANTONIO DE LOS BAÑOS

SAN ANTONIO DE LOS BAÑOS, agosto 27. (Por telégrafo).— Esta tarde, en la morada del señor Guillermo Martínez, Rosa Robes número 39, se reunió la Asamblea Municipal del Partido Conservador, postulando candidato a alcalde al doctor Glicerio Díaz Balmaseda. Concejales: Fernando Corona, Pedro Díaz, doctor José Evaristo Rodríguez, Jacinto Chávez, Ramón Pino, Herminio Suardíaz, Leopoldo Larrinaga, Santiago Núñez, Gonzalo Valdés, Israel Suárez, Felipe Méndez, Máximo González, Manuel León, José Guzmán y José Herrera.

Para la Junta de Educación, doctor Ramón Gargallo, José Méndez doctor Pedro Ortega, Guillermo Martínez, Miguel Cordovés, Emilio Musibay y Calixto Núñez.

CORRESPONSAL.

REGOCIJO EN CAMAJUANI

CAMAJUANI, agosto 27. (Por telégrafo).—La postulación de Rigoberto Ramírez para representante, ha sido acogida con extraordinario júbilo por todos los vecinos. Imponente manifestación ha recorrido las calles, dándole la bienvenida y celebrando la nominación. La fiesta ha sido organizada por Ramón Barreto, candidato de los liberales a la Alcaldía.

CORRESPONSAL.

DORAS EN RANCHO VELOZ

RANCHO VELOZ, agosto 27. DIARIO. Habana.—La Asamblea Conservadora, reunida hoy, postuló dentro del mayor entusiasmo. El resultado fué el siguiente:

Para Alcalde el señor Cristóbal García Castellanos. Para concejales: Los señores Pedro Corzo Leal, Rafael Reyes, Leopoldo Ríos, Conrado Castellanos, David Miranda, Francisco Borges, Alfonso Padrón, Antonio Palomino y David Fernández.

También fueron postulados los miembros de la Junta de Educación. Casamayor asistió a la reunión en representación del senador Rivero.

El doctor Andreu, candidato a Consejero, conservador, se encuentra en esta localidad, siendo homenajeado.

Mañana postularán los populares y el lunes los liberales, éstos sin quorum. Lastra y Saravia están en Santa Clara, conferenciando con Clemente. Imposible inteligencia alguna si Lastre no retira su aspiración a la cuarta reelección.

CORRESPONSAL

PINAR DEL RIO, agosto 27.—Mañana se reunirá la Asamblea Provincial Conservadora, a fin de designar los candidatos a representantes, consejeros y compromisarios senatoriales del Partido.

Nada podemos adelantar sobre los nombres que figurarán en el ticket electoral.

EL PARTIDO REFORMISTA POSTULO ANOCHE SUS CANDIDATOS Y ACORDO DEFENDER LA CANDIDATURA DE REPRESENTANTE DE MARQUEZ STERLING

Anoche, a las nueve, se reunió en su domicilio social, calle de Lealtad número 161, la Asamblea Municipal del Partido Reformista, citados previamente para postular sus candidatos a miembros de la Junta de Educación, resultando postulados distinguidos profesionales de nuestra capital. La candidatura reformista es sumamente fuerte y los jefes de ese partido, entre los que figuran en primera línea Secundino López Rodríguez y Juanito Abascal, piensan obtener uno o dos cargos en las próximas elecciones.

Al proclamarse la candidatura del doctor Márquez Sterling la Asamblea se puso de pie y el doctor Márquez Sterling, que se encontraba presente, dió las gracias en discurso brillante.

INFORMACION POLITICA

Expectación ante la reunión del Ejecutivo Provincial Conservador, hoy.—Eligieron ayer los Progresistas de La Habana su ticket provincial.—Julio Morales Broderman, candidato a Gobernador.—Distinguidos elementos asbertistas candidatos a Representantes y Consejeros.—Inspectores electorales cuidarán de la pureza del sufragio.—La Vanguardia Conservadora de Atarés.—Esta tarde se reúne la Provincial Popular.—Continúa la protesta por la eliminación del Dr. Sarracent.—Postularon sus candidatos las municipales, liberal de Santa Clara, conservadoras de El Perico, Cabaiguán y San Antonio de los Baños, popular de Yaguajay y Provincial liberal de Las Villas.—Regocijo en Camajuaní por la postulación del Dr. Rigoberto Ramírez.—Hoy se reúne la Asamblea Provincial Conservadora de Camagüey, ignorándose con qué resultado.—Viento de borrasca agitó anoche a la sargentería liberal.—La sesión del Tribunal Superior Electoral.—Barceló embarcó anoche.—Admitida una reclamación contra el Ejecutivo Provincial Conservador de La Habana.—Muchas noticias sobre la política actual

LAS POSTULACIONES PROGRESISTAS

Pasadas las cinco de la tarde de ayer se inició el acto de nominar candidatos al Gobierno Provincial, representantes a la Cámara y consejeros provinciales, el Partido Progresista. La asamblea se rigió bajo la presidencia del doctor Miguel Angel Campos, actuando de secretario el señor Juan A. Roig

El local estaba totalmente invadido de público y delegados, imperando gran entusiasmo en los circunstantes. Lo primero que se hizo fué proclamar al candidato a gobernador, recayendo en la persona del coronel doctor Julio Morales Broderman. Se designó una comisión que fué en busca del recién designado, recibiéndosele entre salvas de aplausos y vítores.

Los candidatos a representantes

En seguida se procedió a verificar la votación, llamándose por el secretario actuante a delegado por delegado, que iban depositando su voto en la urna para designar los candidatos a representantes que, después del sorteo, quedaron en la siguiente forma:

1.—Miguel Angel Campos.
2.—Angel Arturo Aballí.
3.—Armando del Valle Martos.
4.—Luis Felipe Lizazo.
5.—Pedro N. González Veranes.
6.—Manuel Benito.
7.—Miguel Angel Carbonell
8.—Luciano Santamaría Núñez.
9.—Antonio G. Márquez Rodríguez.
10.—Angel Acosta Betancourt.
11.—José Prat Sala
12.—Pedro Prendes Aguiar.
13.—Virgilio Ferrer Gutiérrez.
14.—Enrique Ortiz Moreno.
15.—Pedro González Brito
16.—Ernesto López Rovirosa
17.—Domingo Aragón Almendariz.

Después se hicieron las postulaciones de consejeros provinciales quedando los candidatos, una vez llevado a cabo el sorteo, en la forma siguiente:

1.—Doctor Oscar Montero González.
2.—Arturo Lateur Piedra.
3.—Pedro Valdés Fuentes.
4.—Enrique J. Barbero Romero.
5.—Abelardo M. Pérez Díaz
6.—Luis Broderman de Vignier.
7.—José Toscano Díaz.
8.—Carlos T. de la Güera.
9.—Raúl Rosado Aybar.

Todos los candidatos fueron aplaudidos por los asambleístas, muy especialmente los señores Campos, Broderman, Aballí, Lizazo, González Veranes, Ferrer Gutiérrez, Santamaría y Toscano.

Usaron de la palabra diversos de los delegados y candidatos y finalmente se acordó uno voto de gracia para la prensa por la cooperación espontánea—dijo uno de los oradores proponentes—durante el período de formación, organización y constitución del Partido Progresista.

El candidato a gobernador señor Broderman, se expresó en estos términos:

Señor presidente de la Asamblea Provincial del Partido Progresista.

Señores asambleístas.

Voy a hacer uso de la palabra para darles las más expresivas gracias a la Asamblea del Partido Progresista por el inmerecido honor que me han dispensado designándome candidato a gobernador de la provincia de la Habana por dicho Partido, y a todos los oradores que me han precedido por los corteses elogios que de mi han hecho; y al propio tiempo para hacer público que acepto tan honrosa designación porque considero que todos los cubanos estamos obligados a hacer política no solamente porque tenemos el deber de ocuparnos de los destinos de Cuba, que es de todos y no de un grupo que se ha apoderado de ella, y poder entonces aplaudir o criticar las gestiones de los poderes públicos.

Para nadie es un secreto que el país confronta en estos momentos la más grave crisis de su historia republicana por virtud de los procedimientos puestos en práctica por los partidos políticos que hasta ahora han venido gobernándolo; pero esta crisis no se conjura cruzándonos de brazos, sentados cómodamente en nuestras casas para ver pasar como los musulmanes, el cadáver de nuestros enemigos, sino saliendo a luchar, confrontando las vicisitudes de la política para defender los derechos ciudadanos.

Estoy firmemente convencido, además, que el noventa por ciento del país es contrario a los hombres que hoy rigen sus destinos y que todo el mundo quiere que se renueven los valores ya gastados que desde hace tiempo vienen actuando como directores de la cosa pública. Y por eso estoy convencido que cualesquiera que sean las maquinaciones puestas en práctica por los partidos políticos contrarios, nuestras candidaturas saldrán triunfantes el primero de noviembre.

Mi programa en la administración de la provincia se condensa en cumplir y hacer cumplir las leyes orgánicas de los municipios y la provincia, amén de los métodos que pondré en práctica si, como espero, obtengo el voto de mis conciudadanos para el mejoramiento colectivo.»

El acto—desenvuelto dentro del mayor—orden revistió importancia, notándose el entusiasmo de los congregados en Industria 140, altos, esquina a San José.

HABRA INSPECTORES ELECTORALES EN LOS COMICIOS DE NOVIEMBRE

Se rumoraba entre elementos de conocimientos electorales, considerados bien informados, en el Círculo Progresista ayer, que para las elecciones de primero de noviembre entrante, designarán inspectores electorales que cuiden de la pureza sufragio, evitando la realización de hechos anormales o irregulares en dichos comicios.

LA «VANGUARDIA CONSERVADORA» DEL BARRIO DE ATARES

Los señores Miguel Herrera y Ceferino Valdés Cabrera, presidente y vicepresidente de la «Vanguardia Conservadora» del barrio de Atarés, según nos comunican viene laborando activamente en favor de los intereses del conservatismo en dicho barrio.

La reunión del Ejecutivo Provincial Conservador

Para las once de la mañana de hoy se encuentra citado el Comité Ejecutivo Provincial del Partido Conservador que preside el cap. Emilio Sardiñas y que tiene a los doctores Mario Charciet y Vito M. Candia, como secretarios de actas y de correspondencia, respectivamente.

A esta reunión del Comité se le atribuye extraordinaria importancia tanta por lo expresado en la orden del día, como por las enérgicas declaraciones que contra las piñas y combinaciones de candidatos ha hecho el candidato a Gobernador del conservatismo señor José Emilio Obregón.

La sesión tendrá lugar en la residencia del representante señor Miguel Albarrán, Felipe Poey sin número en la Víbora.

El candidato a Gobernador de los Populares

Asimismo en la tarde de hoy se reunirá la Asamblea Provincial del Partido Popular Cubano, para nominar el candidato a Gobernador. En dicho acto, el doctor Carmelo Urquiaga, jefe máximo del populismo, dará cuenta de sus gestiones en relación con el voto de confianza que le diera la Asamblea sobre el pacto liberal popular, que dicho sea de paso siguel el mismo camino que el celebrado en Oriente.

Ya advertimos que sin ley de coaliciones esas clases de pactos no tienen eficiencia.

Antonio G. Márquez

En las postulaciones progresistas de ayer el señor Antonio G. Márquez fué nominado candidato a Representante con el número 9.

Márquez es uno de los elementos más valiosos de la candidatura: Presidente de la Federación Nacional de Plomeros, representante de los Ferrocarriles Unidos de la Habana ante la Secretaría de Sanidad. Y cuenta, además, con muchos amigos que le ayudarán en sus aspiraciones.

Ferrer Gutiérrez y Rosado Aybar.

Dos periodistas, dos políticos de primera fila en las huestes del asbertismo Virgilio Ferrer Gutiérrez y Raúl Rosado Aybar han sido ayer nominados por los Progresistas, candidatos a Representante y Consejero.

Son los elementos que saben luchar y que van al ticket respaldados por una fuerza formidable.

En favor del doctor Sarracent

Félix Armando Ventosa, batallador político liberal—gran conocedor de la provincia matancera —nos escribe unas líneas para decirnos que a su juicio la eliminación del doctor Sarracent de la candidatura conservadora de aquella provincia es la destrucción en un minuto de una labor de quince años en favor de los intereses colectivos, restándole al Congreso un elemento valioso.

Antonio B. Simón

Ayer tuvimos el gusto de saludar al señor Antonio Bernardino Simón y Calero. Delegado a la Asamblea Nacional y candidato a Representante por el Partido Conservador, de esta provincia.

Simón que es uno de los más destacados luchadores del conservatismo y que trae todos los votos de San Antonio de los Baños, su tierra natal, está desenvolviendo una eficaz labor en favor de su candidatura.

Postuló la municipal liberal ude Santa Clara

SANTA CLARA, agosto 27 (por tehoy,légrafo).

A las 8 y media de la mañana de hoy, en el salón de sesiones del Consejo Provincial, se reunió la Asamblea Municipal del Partido Liberal, para hacer sus postulaciones. Presidió durante breves momentos el doctor Juan Antonio Vázquez Bello por estar el doctor Clemente Vázquez Bello conferenciando con distintos aspirantes a Alcalde, armonizando intereses, tomando éste seguidamente posesión de la Presidencia.

El joven Presidente del Partido Liberal, exhortó a todos los reunidos a que lucharan con igual entusiasmo por el triunfo de la colectividad la cual contaba con 357087 afiliados en toda la república.

Se procedió a la elección de los miembros de la Junta de Educación, resultando electos: Santiago Quintero, José M. Concepción, Rafael Gutiérrez, Carlos Alfredo Anido Artiles, Adriano Rodríguez, Angel Bengochea, Juan Oses Fariñas, Antonio Radelat, Arturo Alvarez, Rafael Alvarez de la Campa, Miguel García Gutiérrez, Manuel Méndez, Manuel García Falcon, Agustín Campos Ruiz, Agustín Campos Vicente, Juan M. García Gutiérrez, Ramón de la Paz Castillo, Alberto Nodal Rodríguez, Carlos Pichardo Quiñones, Ricardo Alvarez Santos, José S. Ramos Acosta para propietarios y suplentes.

Alcalde municipal por unanimidad Eduardo Francisco Rodríguez Aguado, actual jefe del Departamento de Obras Públicas, el doctor Clemente Vázquez Bello pronunció breves palabras, destacando la personalidad del candidato, rebatiendo el único reproche que se le puede hacer que no sea «pilongo» y afirmando que Rodríguez Aguado se había consagrado por haber defendido siempre los intereses generales de Santa Clara.

Concejales: Serafín García Ruiz, Juan Secada, Felipe Sánchez, Rogelio Ramos Acosta, Baltasar Camacho José Reyes López, Ramón Lorenzo Pérez, Andrés Consuegra Rodríguez, Juan Machín Rodríguez, Juan Collado, Benigno Martínez, Juan Rodríguez Díaz, Rafael Hernández Ramírez, Antonio J. Ventura, Maximino del Pico, José Alleguez, Sergio Viego Delgado, Eugenio Menéndez, Timoteo Gutiérrez Flores, Emilio Arango y Leandro Valdés.

Terminó el acto con un discurso que el candidato a Alcalde Panchón Domínguez, como es conocido Eduardo Francisco Rodríguez quien explicó el programa de su gobierno.

CORRESPONSAL

LA REUNION DE LA PROVINCIAL LIBERAL DE LAS VILLAS

SANTA CLARA, agosto 27 (Por telégrafo).

Dentro del mayor entusiasmo dió comienzo a las dos de la tarde, la Asamblea Provincial liberal, que presidió el doctor Clemente Vázquez Bello, actuando de Secretario el doctor Octavio Barrero.

Al pase de lista respondieron la totalidad de los delegados.

Para Gobernador fué aclamado por unanimidad el doctor Juan Antonio Vázquez Bello. (Juan Antonio será el próximo Gobernador).

Fueron electos los siguientes candidatos a Representantes: Joaquín Claret, Carlos Fonts, Elio Alvarez, Alfredo Barrero, Ricardo Campos, Manuel Rodríguez Batista, Manuel Hernández Leal, Diego Vázquez Bello, Mario Ruiz Mesa, Fernando J. del Pino, Manuel Capestany Abreu, Rigoberto Ramírez, Antonio Fernández y Carlos Pérez Cancio.

Consejeros: Gabriel Ugarte, Vega, Pérez Leovigildo González, Eduardo Suárez Rivas, Augusto Sánchez, Jacinto Portela, Rafael Suris y Wifredo Vidal el doctor Vázquez Bello pronunció un elocuente discurso, asegurando que no habrá piñas, siendo por tanto abierta la lucha.

CORRESPONSAL.

POSTULARON LOS POPULARES

YAGUAJAY, agosto 27 (por telégrafo).

La Asamblea Municipal Popular acordó la siguiente candidatura: Para Alcalde José Suárez González y para Concejales: Obdulio Rodríguez, Federico Garmendía, Luis Rodríguez, Jesús M. Peláez, Bonifacio Cabrera, Julio Martínez, Pánfilo Heredia, José López, Antonio Morales, Bonifacio Martínez, Isidro Bajo, Joaquín Pérez, Pedro Clemente, Domingo Mantilla y Paulino González.

Corresponsal.

POSTULADO EL DR. ANGLES POR LOS CONSERVADORES

PERICO, agosto 27 (por telégrafo)

La postulación del Dr. Anglés para Alcalde Municipal del Término culminó en una gran fiesta, acudiendo mil jinetes, recibiendo el candidato demostraciones de simpatía y adhesión. Mandaba la caballería el candidato, y le daban escolta lindas amazonas.

Oradores de Matanzas y locales, hablaron, entre éstos la señorita Custodia Zulueta y los doctores Betancourt, Andreu, Salgueiro, Santana, Stildo y otros. Se sacrificaron 14 reses para pobres y 1,500 raciones.

Corresponsal.

DISGUSTO POR LA PRETERICION DE SARRACENT

BANAGUISES, agosto 27 (por telégrafo).

Mantiénese viva la protesta del pueblo en general por la injusta preterición del Dr. Augusto Sarracent. En los bolsines y grupos políticos es la nota predominante.

Como en Martí, Perico y Agramonte, se ha notado el mismo clamor de protesta y los amigos de Sarracent han sido convocados para celebrar una asamblea y acordar en ella dirigirse al Sr. Víctor de Armas y al Ldo. Vera Verdura, jefes de los conservadores de la provincia para que se hagan eco del clamor de la opinión pública y postulen al doctor Sarracent, lo que hará un bien al Partido Conservador que amenaza fraccionarse.

Corresponsal.

CONSERVADORES DE CABAIGUAN

CABAIGUAN, agosto 27 (por telégrafo).

Los conservadores postularon hoy candidato a Alcalde al Sr. Rodolfo Benítez Rojas y Concejales a Antonio Alvarez González, Francisco González Díaz, Juan Suárez Pérez, Casimiro H. Granados, Florentino Cuéllar, Rogelio Gato, Raúl Aulet, Narciso Marchen Jiménez, Roberto H. Carmenate, Agustín Blanco Casanova, Pedro Molina, Antonio López Pérez, Ignacio R. de Armas, Benigno González Bermúdez, Manuel Cepeda Martínez, Aurelio Rojas Romero y miembros de la Junta de Educación a Ramón Capirot, Nazario Isla, Alberto Bienes, Heliodoro Rojas, Baldomero Suárez, Ramón González Delgado, Eulogio H. Becerra.

Valiosos políticos visitaron la localidad entre ellos Alberto Velez, candidato a Representante por ese Partido y los a Consejeros Mier y Valdés Romero.

Corresponsal.

TRIBUNAL SUPERIOR ELECTORAL

Reclamaciones liberales de Guáimaro, acumuladas

El doctor Carlos Bustamante Sánchez, a nombre y en representación de Diego García Albaiza y otros, entabló reclamación contra la sesión que se dice celebrada el 20 de agosto actual en el poblado de Elía, Término de Guáimaro, por un grupo de delegados de la asamblea municipal del Partido Liberal y contra los acuerdos que se dicen adoptados en ella y contra la convocatoria librada por Antonio Torres en 23 de agosto del corriente año, como Presidente del Ejecutivo de la extinguida Asamblea Municipal del Partido Liberal en Guáimaro, por la cual se cita a los miembros de la asamblea municipal del mencionado partido en dicho Término para la sesión que deberá efectuarse a las seis de la tarde del 30 del actual en la finca La Trinidad, propiedad de Torres, situada en el barrio Guáimaro, así como contra todos los actos que se derivan de la misma.

El Tribunal acordó admitir y sustanciar la reclamación acumulándose a la del expediente 303 de este año, relativo a otra ya entablada.

CONTRA EL EJECUTIVO PROVINCIAL CONSERVADOR HABANERO

Se señaló para el día 5 del entrante septiembre, a las dos de la tarde, la vista de la reclamación del Procurador Eloy Cantero Chaviano, contra la convocatoria del Presidente del Ejecutivo Provincial del Partido Conservador de la Habana, de 17 de agosto actual, para celebrar sesión en 28 del mismo, en la casa calle de San Mariano sin número, entre Felipe Poey y San Antonio.

EL PARTIDO PROGRESISTA DE GENERAL MACHADO

El doctor Rogelio Rivas entabló reclamación contra la sesión de la asamblea municipal del Partido Progresista en General Machado, Camagüey, el 17 de agosto presente y contra los acuerdos adoptados en la misma. Se acordó admitir y sustanciar la reclamación.

POR DESISTIDO DE LA APELACION

El Tribunal tuvo por desistido al doctor Juan Mendieta de la apelación por él establecida contra fallo del Superior Electoral en la reclamación del Procurador José Oliver y del Dr. Julián Montiel contra la convocatoria de 23 de julio pasado, librada por Juan B. Viñas, citando a sesión al Ejecutivo Municipal del Partido Liberal de Palma Soriano, para el día primero de agosto, reclamación que fué declarada con lugar por el Tribunal. Se trata de dos expedientes acumulados y la resolución dictada es ya firme.

OTRA APELACION DE PALMA SORIANO

El Tribunal acordó admitir y elevar al Supremo la apelación del Procurador Ramón A. Estrella, contra sentencia del Superior en la reclamación por él establecida contra la convocatoria librada el 23 de julio pasado, por José Raúl Mestre, Primer Vice-Presidente del Ejecutivo Liberal de Palma Soriano, que fué declarada sin lugar como lo pidiera el Dr. Julián Montiel.

LA REUNION DE LA SARGENTERIA LIBERAL

Para anoche estaban citados los sargentos liberales, es decir los Presidentes y Secretarios de sus Comités de Barrios, que preside el doctor Rocamora.

Poco más de las 8 y media, se inició el acto, ocupando la presidencia el que lo es de la Asociación, ya citado, y actuando en las secretarías los señores Cadaval y Vasconcelos.

Al pase de lista respondieron 57 delegados, informando el Presidente Rocamora que faltaban 7 para el quorum.

Entonces Pedro Llorens, Presidente de los liberales de Vives, solicitó rectificación de la lista, proposición que apoya el jefe de los liberales de Jesús del Monte señor Alberto García.

Accedió el Dr. Rocamora a la solicitud y cuando se iniciaba de nuevo el pase de lista se formó un guirigay ensordecedor. Nadie se entendía. Los ánimos se fueron exaltando... y Rocamora para evitar enojosas consecuencias suspendió la sesión.

El próximo viernes se volverán a reunir los sargentos y según nos informó el Presidente, para tener acceso a la Asamblea será menester presentar la citación como Presidente y Secretario.

En el liberalismo de la capital hay mar de fondo.

MAS SOBRE LA ASAMBLEA PROVINCIAL LIBERAL DE SANTA CLARA

SANTA CLARA, agosto 27. — Amplío mi telegrama. La asamblea liberal terminó a las seis de la tarde entrando en el ticket para consejeros el doctor José G. Leonard. Al finalizar el acto, el representante doctor Emilio Núñez Portuondo dió lectura a una declaración de la Asamblea en la que manifiesta la satisfacción que experimenta por los aciertos tenidos durante su administración por el más joven de los gobernadores doctor Juan Antonio Vázquez Bello, quien recibió estruendosa ovación. Juan Antonio pronunció elocuente discurso, dando las gracias por su designación y haciendo protesta de afirmación liberal.

CORRESPONSAL.

LOS CANDIDATOS DE LOS CONSERVADORES DE CAMAGUEY

CAMAGUEY, agosto 27. — Hoy se reunió la Asamblea Municipal del Partido Conservador de esta localidad, bajo la presidencia del representante Aguilar y actuando de secretarios los señores Tavío y Silva, resultando electo candidato a alcalde el doctor Mario Pujals y Quesada, que goza de grandes simpatías en toda la comarca, y a concejales los señores Manuel Hernández Domínguez, Filiberto Silva, doctor Pedro M. Quevedo, Oscar Varona, doctor Godofredo Peláez, Enrique Fals, Manuel Zaldivar Camacho, Enrique Varona Gómez, Roberto Aguilar, Alberto Fernández Betancourt, Manolo Casares, Adolfo Roque, Luis López Andrés Morán, Manuel Agüero Espinosa, Juan Pérez Cristia, Salustio Tozo, Enrique Gallo, Rosendo Artéaga, Luis Biosca, Alfredo Sánchez Catalá, Manolo Jiménez, Froilán Argilagos, Oliverio Tomé, Inocencio Valero, Alfredo Calvo y Luis Fustiel.

Mañana a las dos de la tarde se celebrará la Asamblea Provincial. Se guarda reserva absoluta acerca de los candidatos.

CORRESPONSAL.

Información Telegráfica DEL INTERIOR DE LA ISLA

POR NUESTROS CORRESPONSALES

Pinar del Río

OBITO SENTIDO

PUERTA DE GOLPE, agosto 27. DIARIO, Habana.

Ha fallecido en Consolación del Sur el señor Benito Rodríguez, perteneciente a la institución de Caballeros Católicos.

Se le rendirán honores de acuerdo con su jerarquía. Era miembro de una distinguida familia.

Sus funerales se efectuarán mañana domingo.

Corresponsal.

UNA CONFERENCIA

PINAR DEL RIO, agosto 27. DIARIO, Habana.

En la «Liga Epworth Henry Smih» pronunció anoche una conferencia titulada «La literatura de la Bibiia» nuestro estimado compañero Juan José Herrera.

Asistió numeroso público.

Corresponsal.

Habana

BRILLANTE FIESTA EN LOS ESCOLAPIOS DE GUANABACOA

GUANABACOA, agosto 27. DIARIO. Habana.—Esta mañana, a las nueve, tuvo efecto en la bella iglesia de los Reverendos Padres Escolapios una solemne misa cantada en honor de San José de Calasanz, fundador de las Escuelas Pías, viéndose el templo invadido por los fieles.

Oficiaron los miembros de la Comunidad Franciscana de esta villa, Reverendos Frailes Tomás Soloeta, cura párroco, Mario Cuende y Juan de Ibale.

Pronunció un brillante sermón el Rvdo. P. Maurilio Pinacho, superior de la Iglesia del Sagrado Corazón de Jesús, de La Habana, haciendo resaltar los hechos más salientes de la vida del sabio fundador de las Escuelas Pías.

Un magnífico coro, acompañado de nutrida orquesta, tuvo a su cargo la parte musical.

Asistió Monseñor Pedro González Estrada, Arzobispo de Attalia, ex alumno del Colegio de Escolapios de esta villa.

A las doce y media de la tarde se sirvió un suculento almuerzo en el amplio comedor del Colegio, asistiendo gran número de invitados de honor de los queridos padres educadores, presidiendo el acto Monseñor Estrada, con los Rvdos. Padres Francisco Fábrega, Vicario de las Escuelas Pías de Cuba; Buenaventura Rigola, Rector del Colegio; el señor cónsul de España y el Superior de la Iglesia de Reina. Excusó su asistencia, por hallarse enfermo, el señor Joaquín Masip, alcalde municipal.

CORRESPONSAL.

Matanzas

LA CONVENCION ROTARIA

VARADERO, agosto 27.

En la mañana de hoy se inició en el Club Náutico de Varadero, con la asistencia de los rotarios de todos los clubs de Cuba y sus respectivos familiares, la Convención Rotaria.

Fueron abiertos todos los trabajos de las conferencias y a la doce y 30 se ofreció un gran almuerzo en los salones de la referida sociedad, procediendo después el Gobernador y el Ejecutivo del Distrito a sembrar el árbol de la amistad y de la confraternidad rotaria.

Todas las habitaciones del Náutico están ocupadas con tal motivo.

El programa continuará esta noche con una fiesta india en el Campamento de Crusellas y una comida y un baile de gala en el Náutico.

Corresponsal.

JOSE FERMIN ITURRIOZ

Hoy por la tarde llegó a esta ciudad, procedente del extranjero, el señor José Fermín Iturrioz, director de la casa de Arechabala, siendo objeto de un entusiasta recibimiento por parte de los elementos más distinguido de la sociedad de Cárdenas, de sus cientos de empleados y del pueblo en general.

Corresponsal.

$300 DE FIANZA A UN PROCESADO POR HOMICIDIO

MATANZAS, agosto 27, DIARIO Habana.

El juez de instrucción de Cárdenas ha informado al fiscal de la Audiencia que ha dictado auto de procesamiento contra Narciso Pérez Rodríguez, por homicidio de Alberto Suárez Fernández, a quien el acusado hizo dos disparos con una escopeta en la finca «La Granja», que le causaron la muerte, al perseguirlo en unión de otros vecinos por haber sustraído cerdos y aves a Leonardo Quiñones en la finca «Herrera» y haber tratado el malhechor de agredirlo, en dos ocasiones, con el cuchillo que portaba.

El juez le ha señalado fianza de 300 pesos al procesado, que se encuentra prófugo.

Corresponsal.

CAUSA POR DISPARO Y LESIONES

MATANZAS, agosto 27. DIARIO. Habana.—El juez de instrucción de Pedro Betancourt, radica causa por disparo de revólver y lesiones que ocasionó a Raúl Ortega Delgado, a Mario Ruiz Cordero.

FALLECIMIENTO DE UNA DAMA DISTINGUIDA

Falleció en esta ciudad la venerable señora Isolina Burgos, viuda de Horta, muy estimada en esta sociedad, constituyendo el sepelio, efectuado en la tarde de hoy, una sentida expresión de afecto, que se le profesaba por sus dotes caritativos. Hacemos llegar el pésame a sus familiares.

CONDENA POR ROBO

La sala de vacaciones de la Audiencia dictó sentencia condenando a 180 días de arresto, por robo, a Antonio Ojeda González.

PROCESADO POR PARRICIDIO

El juez de instrucción de Matanzas dictó auto de procesamiento contra Adolfo Ramírez Martínez, por parricidio, excluyéndolo de fianza.

INFRACCION DE LA LEY DE DROGAS

El propio juez señaló cien pesos de fianza al asiático Luis Ching por infracción de la Ley de Drogas.

EL CONFLICTO MEDICO

Continúa prestando servicios, de acuerdo con la disposición de la Federación Médica, el Cuerpo Facultativo del Sanatorio de la Colonia Española, dado que la Comisión que nombró la directiva del Casino, con objeto de buscarles sustituto, parece no los ha encontrado.

Diez o doce enfermos existen en dicho Sanatorio.

CORRESPONSAL.

Santa Clara

UN VUELCO

SANTO DOMINGO, agosto 27. DIARIO, Habana.

En las primeras horas de la mañana de hoy, en la curva que existe en el kilómetro 262 de la carretera central, a la salida de este pueblo rumbo a Manacas, se volcó un Studebaker cerrado, chapa 18210 particular, manejado por el chofer Francisco Víctor Vidaurreta, vecino de Animas 63, en la Habana, no resultando herido ninguno de los cuatro ocupantes del mismo.

Quedaron destruidos siete postes de defensa de la carretera, sufriendo la máquina grandes desperfectos, la cual, según noticias, está asegurada.

No se ha podido precisar la causa del accidente. Un soldado de vigilancia en la carretera practicó las diligencias en el citado lugar, que va resultando trágico por sucesivos accidentes registrados.

Corresponsal.

REYERTA ENTRE HAITIANOS

SANTA CLARA, agosto 27. DIARIO. Habana.—Antono Rois y Antonio Rodríguez, haitiano, vecinos de la finca «Entero Madrigal», barrio de Pedro Barba, en el término de Cabaiguán, sostuvieron una reyerta, en el curso de la cual Rodríguez infirió a su adversario diversas heridas con un machete, lesionándole gravemente.

UN LESIONADO

José Milo Quiroga, vecino de una finca próxima a Cruces, sufrió lesiones de gravedad al tratar de enlazar un toro en el potrero «Divertida».

Fué trasladado a la Clínica «Villa villa», en la ciudad de Cienfuegos.

MUERTO UN BANDOLERO

El sargento Gil Blas Sariego, jefe del puesto de la Guardia Rural de Corralillo, informó a las autoridades que una pareja de soldados a sus órdenes, que se encontraba haciendo el recorrido de su demarcación, sostuvo un encuentro con el bandolero Octavio Díaz Hernández que resultó muerto.

MUERTE MISTERIOSA DE UN INDIVIDUO

En la pequeña carretera próxima al matadero de la ciudad de Caibarién, apareció un individuo muerto por disparo de arma de fuego. Resultó llamarse Juan del Río Pérez, conocido por «Juan Soldado», de [illegible] años de edad, ignorándose el origen de su muerte.

El juzgado se encuentra instruyendo las primeras diligencias, disponiendo la autopsia del cadáver.

INTENTO DE ROBO

Dos desconocidos penetraron en la bodega del asiático Miguel Pons, situada en la calle Alonso y Joaquín del Río, en Caibarién, escalando el tabique colindante, no pudiendo llevarse nada por los gritos que profirió el asiático, que despertaron a los vecinos y provocaron la fuga de los cacos.

CORRESPONSAL.

Santiago de Cuba

FULMINADO POR UNA DESCARGA

MANATI, agosto 27, DIARIO, Habana.

En la finca «Ranchuelo» una descarga eléctrica mató al español Francisco Moreno, dedicado al comercio.

Corresponsal.

M.E.C.D. 2016

SECCION 9A Z

TELEFONOS:
Dirección. . . . A-4151
Jefe de Redacción. A-3205
Sección de Sports. M-7911

DIARIO DE LA MARINA

TELEFONOS:
Suscripciones. . . M-7911
A. Clasificados. . . A-3333
Agencia Marianao FO-7330

SECCION 9A Z

AÑO CIEN — ACOGIDO A LA FRANQUICIA POSTAL — LA HABANA, DOMINGO, 28 DE AGOSTO DE 1932 — EL PERIODICO MAS ANTIGUO DE CUBA — PAGINA QUINCE

La España actual

LA PENA DEL TALION

Por LEON ICHASO

HAY que castigar lo violencia con la violencia», han clamado, según el cable, los ministros socialistas españoles indignados por lo que ellos llaman debilidad del Gobierno al conmutar el castigo al general Sanjurjo. La pena del Talión: «Ojo por ojo y diente por diente».

¡Y son los socialistas, son aquellos cuya esencia doctrinal se nutre del cantas veces proclamado «humanitarismo»; son aquellos, en cuyo programa fundamental entra la abolición absoluta —aun para los délitos militares— de la pena de muerte como abiertamente reñida, según ellos, con este mismo sentimiento de humanidad y con el espíritu de justicia que ha de ser reparador y no exterminador, y como reminiscencia arcaica de los tiempos medioevales; son aquellos que también por esta misma norma humanitaria defienden a toda costa la paz y proscriben la guerra cual producto y causa a su vez de violencia y de crueldad, los que piden eso en su iracundia, los que así se revuelven contra la clemencia y el perdón! Toda traición es odiosa. Toda traición ha de ser severamente castigada. Y, ¿no es una traición a las doctrinas básicas y a los sentimientos entrañables de las doctrinas de Bebel esa actitud de los ministros socialistas españoles? ¿Es que los principios de una ideología o de un sistema, ya sea político, ya ético, ya religioso, ya social se pueden cambiar, según lo indiquen las cincunstacias, y acomodarlos, como la camisa al cuerpo, a los intereses y conveniencias del momento? La pena de muerte es justa, necesaria, salvadora, humana, laudabilísima si se aplica al adversario: pero es contraria a toda justicia y a toda humanidad, ineficaz, contraproducente y execrable cuando se trata de un correligionario.

Este escamoteo de criterios, este acomodamiento de principios en el cual no hay al fin más norma que la del propio provecho individual o colectivo, tiene ya su nombre muy antiguo y muy vulgar, pero también muy gráfico. Se llama la Ley del Embudo.

Gustan mucho de esta Ley precisamente aquellos que más alardean de avance y de radicalismo; aquellos que más campanean sobre igualdad social, hermandad social, justicia social. Ahora por ejemplo, mientras el Presidente de la República, señor Alcalá Zamora, derechista, dice que está dispuesto a renunciar a su cargo antes que firmar una pena de muerte son los socialistas y los extremistas de la izquierda los que vociferan airados y amenazantes contra la conmutación del castigo. Lo cual demuestra, como lo demuestran otros muchos hechos, que no son sus ideales humanitarios, sino su propio medro político lo que les importa. Lo cual evidencia, respecto a los socialistas —a los anarcosindicalistas y comunistas les estorba esta forma republicana de Gobierno tanto como les estorbaba la monárquica—que tampoco les preocupa nada la salvación y solidación de la República, cuando truenan y profieren amenazas de violencias contra una medida que han tomado, no sólo por clemente hidalguía, sino también por alta política, el propio gabinete presidido por Azaña y el jefe supremo de la Nación.

No nos sorprende, sin embargo, esta actitud de los socialistas. Es ya sobradamente conocido ese espíritu de dureza, de intransigencia, de imposición, de agresividad con que han procedido los socialistas, desde que con el advenimiento de la República subieron al Poder, en todos los problemas y conflictos. No hay en ellos aquella serenidad, aquella ecuanimidad políticas sin las cuales no se puede regir ningún pueblo, y menos el español, tan reacio siempre—desde los tiempos de los Césares romanos, según Horacio— a toda represión sistemática y despótica. La amenaza, la violencia, el exclusivismo sectario, el aturdimiento y la exaltación sustituyen en la generalidad de los socialistas —hay naturalmente muy honrosas excepciones— a la razón, a la prudencia, al equilibrio sosegado, a la longanimidad liberal. ¿No forman ellos parte, en la Cámara, del grupo de los «jabalíes»?; los de las interrupciones iracundas, los de la «guillotina», los de las expresiones que no se pueden repetir? ¿No fué el Ministro de Trabajo, Largo Caballero —uno de los que ahora demandaban la sangre de Sanjurjo— el que en unas declaraciones a la prensa concitó al millón de obreros de la Unión Nacional de Trabajadores a que se arrojasen a la calle contra las derechas que se atrevían a defender los principios y doctrinas de su causa? ¿No fueron socialistas los que lanzaron recientemente aquel célebre manifiesto en que se dirigían veladas amenazas —después quisieron amenguarlas y ciertos jefes de la agrupación no conformes con ellas— hasta contra el Presidente de la República, si se decidía a hacer uso de su facultad de disolver las Cortes?

¡Cuántas veces se ha alzado contra esa agresividad de los socialistas españoles la voz razonada y serena de hombres públicos tan insignes como Don José Ortega y Gasset, Marañón, Sánchez Román, Unamuno, Melquiades Alvarez y Gil Robles! ¡Cuántas veces la han combatido republicanos tan probados como Lerroux y Don Miguel Maura!

«¡Hay que castigar la violencia con la violencia!» Afortunadamente no han salido ni saldrán con la suya —así lo creemos— esta vez los muy humanitarios ministros socialistas, que ya que no consiguieron el cadáver de Sanjurjo, parece que se disponen a obtener el de otros caudillos ,de la vencida revolución. El señor Alcalá Zamora cumplirá seguramente, para la paz y tranquilidad de España, su mencionada promesa.

El gobierno español no ha expulsado al cónsul cubano señor Carballal

El ministro de Estado español solicitó que el cónsul cubano en La Coruña fuese trasladado a algún otro lugar de España

Dicho funcionario recibió la orden de entregar las oficinas consulares al vice

MADRID, agosto 27. (INS).—En la Embajada de Cuba se anunció hoy que el cónsul cubano en La Coruña, señor José Carballal, ha sido suspendido temporalmente de su cargo, pero desmintió las noticias que se publicaron en esta capital informando que había sido expulsado por el Gobierno español a causa de sus simpatías monárquicas.

La prensa madrileña afecta al Gobierno había publicado la noticia de que el cónsul Carballal y sus hijas habían adquirido la costumbre de acudir a la llegada de los buques trasatlánticos, dando vivas al rey Alfonso.

Un representante de la Embajada nos dijo que la suspensión del cónsul Carballal ha sido dictada hasta tanto se investiguen los cargos que se hacen al citado funcionario cubano de simpatizar con los elementos monárquicos coruñeses.

El ministro de Estado español, don Luis Zulueta, según ha manifestado el embajador cubano, no ha pedido la expulsión de Carballal.

«Solamente pidió que se le trasladara a cualquier otro Consulado de Cuba en España», dijo el embajador.

De la Coruña comunican que el cónsul don José Carballal ha recibido la orden de regresar a la Habana y de hacer entrega de las oficinas consulares al viceconsul.

MARINOS ESPAÑOLES EN PORTS MOUTCH

PORTSMOUTH. agosto 27. ST. Un grupo de doce oficiales pertenecientes a la Armada española han visitado acompañados del agregado naval de la Embajada de España, el puerto de Portsmouth, y algunos de los barcos atracados.

Los oficiales españoles fueron obsequiados con un almuerzo a bordo del «Vernon».

Visitarán el Real Cuartel Naval.

UN ARROLLADO

En el cuarto centro de socorro fué asistido de lesiones de carácter grave diseminadas por el cuerpo, José Verdugo Hernández, de 7 años de edad y vecino de Atarés 7, por Rodríguez, que le produjo al arrollarlo en ocasión de transitar por la esquina de Villanueva y Arango, el camión 50928, que conducía Manuel Pérez Sánchez, vecino de Flores y Santa Emilia, que fué detenido y puesto a disposición del Juez de Instrucción de la Sección Quinta.

UN LESIONADO

Alberto Moreno Merlo, vecino de Unión y Ahorro número 31, sufrió lesiones de carácter grave diseminadas por el cuerpo, al descender de una escalera en la casa Patria y Zequeira, donde se encontraba realizando unas instalaciones.

"Mi silencio es una buena contestación", dijo el ex Rey Don Alfonso de Borbón al comentar la condena del Gral. Sanjurjo

«Como huésped de una nación extranjera no puedo contestar preguntas de índole política»

VIENA agosto 27. (US).—El ex monarca Alfonso XIII de España se abstuvo de comentar sobre la pena de muerte que le fué impuesta por el Tribunal Mixto al líder de la revolución española, general José Sanjurjo.

Hablando por teléfono desde el castillo de su amigo el príncipe Gottfried Hohenlohe Mariazell, el ex rey hizo las siguientes declaraciones al corresponsal de Universal Service:

«Como huésped de una nación extranjera, no puedo contestar preguntas de índole política. Debo guardar silencio.

«Tampoco puedo hablar sobre la condena impuesta al general Sanjurjo, pero en este caso mi silencio es una buena contestación».

Una multa de cien mil pesetas fué impuesta al marqués de Saucedo, al que Sanjurjo nombrara gobernador

El General Camarero, investigador especial de lo ocurrido en Sevilla, ordenó la detención del que prestó ayuda a la Marquesa de Esquibel para que pudiera huir a Gibraltar

SEVILLA, agosto 27. (US).—El general Dimas Camarero, investigador especial de los sucesos revolucionarios de Sevilla ,presentó hoy sus acusaciones contra el marqués de Saucedo, que fué nombrado gobernador de Sevilla por el general Sanjurjo, y el tribunal lo condenó a pagar una multa de cien mil pesetas.

El marqués es poseedor de una cuantiosa fortuna, pero en estos tiempos de crisis tener que desembolsar 100,000 pesetas es lo suficiente para empobrecer a cualquiera. Al despojar al marqués de su fortuna el tribunal estima que es el método más seguro de obligar a los nobles a aceptar la República como un sistema permanente de gobierno.

El general Camarero ordenó la detención de Antonio Maestre Sainas, que prestó ayuda a la marquesa de Esquibel durante su fuga a Gibraltar pocos días después de la revolución.

Otro oficial arrestado hoy fue el comandante Eleuterio Sánchez.

FIRMADO EL DECRETO DE EXPULSION DEL EJERCITO DE SANJURJO

MADRID, agosto 27. (INS).—El presidente de la República, don Niceto Alcalá Zamora, ha firmado hoy un decreto disponiendo la separación del Ejército del teniente general don José Sanjurjo, condenado a muerte por el Tribunal Supremo y perdonado por el Gobierno.

El general Sanjurjo ingresó ayer en el Penal del Dueso, cerca de Santoña, para cumplir la condena de prisión perpetua.

"JOURNAL DES DEBATS" DICE QUE M. HERRIOT NO HA MANIFESTADO SU INTENCION DE IR A ESPAÑA

Se abrigan esperanzas de que el Gobierno de Portugal le adjudique a España el contrato de construcción de varios barcos, por ser muy ventajosas las proposiciones ofrecidas

MADRID, agosto 27. ST. «Journal des Débats», publica un suelto que dice así:

«Habiendo publicado el periódico «El Sol» de Madrid, una información según la cual el presidente del Consejo de Ministros y ministro de Negocios Exteriores pensaba ir a San Sebastián en el presente mes de agosto, para visitar al Presidente de la República española, señor Alcalá Zamora, las personas que están en contacto con el señor Herriot, declaran que la noticia es prematura y que el presidente del Consejo no ha manifestado, hasta ahora, su intención de ir a España».

CONSTRUCCION DE BARCOS PARA PORTUGAL

MADRID, agosto 27. ST. Recientemente se celebró en Lisboa un concurso para la construcción de buques de guerra con destino a la Armada portuguesa, y entre otros países concurrió España.

Los técnicos examinaron las condiciones de las proposiciones presentadas y puede asegurarse que la propuesta de España figura entre las más económicas.

Ello hace concebir la esperanza de que se adjudique a nuestra patria la construcción de esos barcos.

El Gobierno, mediante nuestro embajador, ha apoyado decididamente la proposición española, cuyo éxito representaría trabajo para nuestros obreros.

En breve se fallará el concurso.

LA GUARDIA CIVIL DETIENE A UNA PARTIDA ARMADA DE GITANOS

LOGROÑO, agosto 27. ST. La Guardia civil de Albelda de Iregua, a la que se unieron varias parejas a caballo enviadas de esta capital, ha capturado a una numerosa y armada cuadrilla de gitanos en su fuga, tras de haber herido de un tiro al vecino de Alberite Pablo Zorzano en una batalla campal sostenida de la cual resultaron heridos el sargento de la Guardia civil D. José Robledo y el cabo Víctor Velasco.

Los gitanos detenidos han ingresado en la cárcel de Albelda.

SE SUSPENDE Y PROCESA AL ALCALDE DE FORTUNA

MURCIA, agosto 27. ST. Según informes del gobernador, el Juzgado de instrucción de Cieza ha decretado el procesamiento del alcalde de Fortuna y la suspensión en los cargos de alcalde y concejal, en virtud de las resultas de un expediente que se incoó y en el que aparecen ciertas irregularidades administrativas.

DAMA INGLESA MULTADA POR UN GOBERNADOR

Una plaza de toros ha sido incendiada por un espectador protestando contra el matador

VALENCIA, agosto 27. (US).—Una dama inglesa, Mrs. Louise Hanny, ha sido multada por el gobernador civil de la provincia en 500 pesetas por haber empleado frases insultantes para el Gobierno de la República española.

La dama fué detenida por la policía y quedó en libertad tan pronto como el gobernador le impuso la multa y ésta fué abonada.

UN ESPECTADOR INCENDIO UNA PLAZA DE TOROS

ALMAGRO, agosto 27. (US).—Tres personas resultaron heridas hoy cuando una de las paredes de la plaza de toros de la localidad se derrumbó durante un incendio provocado por un espectador como protesta contra la actuación del matador Ortega.

El matador se negó a matar a menos de que el empresario le abonara el importe del contrato antes de comenzar la corrida. Los espectadores que se hallaban en la plaza comenzaron a protestar y uno de ellos dió fuego a unas maderas. Millares de hombres y mujeres presenciaron el espectáculo de destrucción sin mostrar el mayor interés por la plaza.

El gobernador civil de la provincia impuso una multa de 250 pesetas al matador Ortega por supuesta violación del contrato con el empresario de la Plaza.

Palacio

EL PRESIDENTE MEJORADO

El Presidente de la República se encuentra bastante mejorado de la pequeña afección que padece.

PARA LOS ASILOS

Ayer llegaron a Palacio dos camiones cargados de pescados de gran tamaño, producto de los días que el Presidente de la República se dedicó a la pesca por la costa norte. Esta remesa fué enviada, por orden del Presidente, a los asilos de ancianos y hospitales.

NO EMBARCA VIRIATO GUTIERREZ

En Palacio nos enteramos ayer que, por el momento, no realiza su anunciado viaje a los Estados Unidos el doctor Viriato Gutiérrez, senador de la República y presidente de la Comisión del Azúcar.

El motivo de esa suspensión obedece a encontrarse algo indispuesto el doctor Gutiérrez Valladón

CONTRA LOS QUE ALTERAN EL PRECIO DE LOS ARTICULOS

Cuando salía de Palacio, ayer, el secretario de Gobernación, nos declaró que el Gobierno se propone actuar y ya lo estaba haciendo, contra los especuladores que parecen confabulados para alterar el precio a los artículos de primera calidad, tal como el pan y otros cuyos productos de fabricación han sido afectados en ínfimas cantidades por los nuevos impuestos en vigor.

El encargado de actuar en este asunto es el jefe de la Policía Judicial, señor Fors, aunque también procederá, inmediatamente, contra dichos especuladores, la Policía Nacional.

EN FAVOR DE UN COMPAÑERO

Aprovechando la estancia ayer en Palacio del coronel Ruiz del Rosal, jefe del Distrito Militar de Oriente, los repórters de Palacio se han interesado por la libertad de su compañero el periodista de Santiago de Cuba, señor Arce, que se encuentra bajo la jurisdicción militar.

El coronel del Rosal expresó sus deseos de complacer a los periodistas, pero aclaró que aun están esperando la terminación del expediente investigatorio, acerca de las acusaciones que existen contra el detenido.

La impresión obtenida respecto de la libertad del compañero Arce fué muy favorable.

HUNDIMIENTO DE UN VAPOR EN EL FERROL

Los círculos tradicionalistas de Valencia, han sido cerrados por orden del Gobernador Civil

FERROL, agosto 27. (INS) El mercante «Adriana» se ha ido a pique en esta bahía en el día de hoy después de haber chocado con el vapor «Felicidad».

La tripulación del «Adriana» fué salvada por la dotación del «Felicidad».

CERRADOS LOS CIRCULOS TRADICIONALISTAS EN VALENCIA

VALENCIA, agosto 27. (INS). Las autoridades continúan extremando hoy su campaña contra los enemigos de la República.

Los Círculos tradicionalistas de diez ciudades y pueblos de la provincia han sido clausurados por orden del Gobernador Civil, a quien habían informado las autoridades locales respectivas que los miembros de los referidos centros monárquicos se dedicaban a actividades antirrepublicanas.

ACUSACIONES AL EMBAJADOR SR. MADARIAGA

La Cámara de Comercio de París protesta contra el discurso de Ortega Gasset

Madariaga

MADRID, agosto 27. (I.N.S.)—La Cámara Española de Comercio de París ha enviado un telegrama al ministro de Estado, don Luis Zulueta, protestando contra el discurso que pronunció Eduardo Ortega Gasset en la Asamblea Nacional acusando al Embajador Salvador Madariaga de no haber defendido con celo los intereses españoles.

LAS REFORMAS AGRARIAS SE APROBARAN LA SEMANA PROXIMA

MADRID, agosto 27. (I. N. S.) — El ministro de Agricultura, don Marcelino Domingo, anunció hoy que las Cortes dejarán aprobado el proyecto de ley de reforma agraria la semana próxima.

«Las cuestiones del inventario de las tierras y de las expropiaciones están prácticamente resueltas», agregó Domingo.

ECOS DE ANDALUCIA

Cuando los malagueños estaban tan satisfechos de contar con una compañía de Guardias de asalto, que tienen demostrado que son un excelente remedio para hacer abortar los conflictos de orden público, surjen dificultades que hacen creer que Málaga, la quinta capital de España, se quedará sin ellos.

Es el caso que no se encuentra local apropósito para cuartel. Unos por pequeños, otros por distantes y algunos porque el propietario no quiere alquilarlo, es lo cierto que estamos como el primer día sin edificio adecuado.

El Director General estuvo en Málaga y no estimó utilizable ninguno de los varios locales que se vieron mas en su deseo de llegar a un acuerdo encargó que se le enviaran los planos de dos de los propuestos, a fin de que los arquitectos del Ministerio los estudiasen, ya que su deseo es que Málaga no se mire privada de los guardias de asalto.

No faltó quien supusiera que algunos elementos del Municipio tenían empeño en que el cuartel no se hallase y los guardas se marcharan, pero esto no se ha demostrado y antes por el contrario el Alcalde y algunos ediles se han ocupado con interés del asunto.

x x x

La plana mayor de los elementos avanzados convocó en Málaga, un mitin en la Plaza de Toros, previa la autorización del Gobierno.

Se hizo un gran trabajo de propaganda y entre los oradores figuraban políticos de la fama de Soriano, Cánovas, Cervantes, Sediles Buen (R.) y otros.

Hubo discursos buenos y malos pero contra lo que se esperaba, la plaza se vió poco concurrida y no se despertó entusiasmo alguno, pues la mayoría de las Sociedades obreras se retrajeron y desde luego todas o casi todas, las afiliadas a la Unión General de Trabajadores.

Estos extremismos van teniendo cada día menos éxito pues los verdaderos socialistas huyen de la política y anhelan sólo Gobiernos propios.

x x x

SEVILLA.—Veredicto de inculpabilidad y el percance de un alguacil.—Buque sospechoso. — Por buscar un tesoro muere aplastado.

En Sevilla se verificó la vista del proceso seguido contra don Miguel Solís Tirado, que mató de dos tiros de pistola a don Ramón Sánchez Pérez.

El Fiscal pedía para el procesado catorce años y ocho meses de prisión.

De la defensa se encargó el Alcalde de Madrid que a ese objeto vino desde su residencia.

Desde luego se notó en el público cierto sentimiento hostil al procesado.

Llegó la hora del veredicto y éste fué de inculpabilidad.

Hubo muchos rumores y se formaron grupos en la puerta de la Audiencia.

A poco salió el Alguacil del Tribunal con el oficio de libertad, para llevarlo a la cárcel.

Los grupos formados por más de doscientas personas al decir de la prensa, se arrojaron contra el Alguacil llamado Enique de la Mata apoderándose del oficio.

Resultó herido en la cara y con algunas otras contusiones.

Hubo necesidad de llamar a los Guardias de Asalto que disolvieron los grupos en pocos minutos.

x x x

Al anunciarse la llegada a Sevilla del barco ruso «Shiepr», no faltaron alarmistas que dijesen traía armas para los comunistas.

El barco llegó y pudo verse por la Policía que los rumores eran falsos. Procedía de Odessa y traía un cargamento de corcho.

Desde el momento de su llegada se le hizo anclar completamente aislado de las demás embarcaciones, encargándose de vigilarlos fuerzas de Carabineros y Policías.

El segundo de a bordo que habla español, desembarcó para despachar con el Consignatario pero acompañado de dos agentes de policía.

Se dieron órdenes severas para que no se permitiera desembarcar otras personas, ni acercarse a nadie al buque.

Este saldrá enseguida del puerto.

x x x

En el pueblo de Montellano (Sevilla) venía corriendo la voz de que en las ruinas del Convento de San Pablo, situado en terrenos del Bosque existía un tesoro oculto.

Don José Marcos Gutiérrez conocido industrial y dueño de una finca que lindaba con el Monasterio obstinado en la creencia, hizo distintas excavaciones en su finca.

Ultimamente empezó a socavar uno de los muros, con tan mala suerte que el mismo se derrumbó de pronto en una extensión de diez y ocho metros, dejando sepultado al Gutiérrez.

Los vecinos de la finca trataron de salvarle, pero cuando sacaron el cuerpo ya era cadáver.

CORDOBA, —Imtpresiones del Gobernador.

El Gobernador de Córdoba regresó a la capital después de haber visitado importantes pueblos de la provincia

Manifestó a los periodistas que le visitaron que sus impresiones eran agradables, sin que existan problemas sociales, por resolver, aparte de que los obreros se van convenciendo de que se inspiran en medros personales, las predicaciones de esos forasteros que recorren los pueblos andaluces.

Respecto al incidente surgido en uno de los pueblos, cuando hablaba el Gobernador en un banquete organizado en su honor, manifestó que fué sólo una demostración del rencor de la clase obrera contra la patronal, pero no tuvo el hecho la importancia que la prensa le dió.

GRANADA—Movimietnto fracasado

En Granada se dió como seguro que los elementos etremistas tennian concertado un movimiento revolucionario para sorprender a las autoridades y hasta se indicaban asaltos que habian de producir graves desórdenes públicos.

Pero la policía tomó tal género de precauciones, que si se preparaba algún conflicto éste abortó casi por completo.

Sólo ocurrieron leves accidentes entre algunos grupos de campesinos. A la caída de la tarde con motivo de haber llegado al tejado en una casa de la calle de los Reyes Católicos, propiedad del abogado del Estado señor Valdecañas, se dispararon algunos cohetes y a la vez algúños albañiles extremistas izaron una bandera nacional, de gran tamaño, en cuya franja central se destacaba la insignia especial anarquista roja y negra con las iniciales C. N. T. y F. A. I.

Llegó el oficial de policia don Roque Rivero y avisó al Gobernador Civil quien envió varias parejas de guardias de Seguridad, mandados por el oficial don Esteban Abellán.

Como los grupos se negasen a disolverse hubo necesidad de dar una carga utilizando las consabidas porras, que ocasionaron algunas contusiones.

Mientras dos agentes subieron al último piso y no sin trabajos de alguna exposición, se apoderaron de la bandera, siendo aplaudidos por el público que estaba en los balcones.

Al dia siguiente renació la tranquilidad en Granada, pero en la Zubia, en los Ogíjares y en otros pueblos cercanos hubo violencias llevando a la huelga a los trabajadores. Un anciano que se resistió llamado Francisco Polo López, fué

Narciso Díaz de ESCOVAR

Málaga, a 31 de Ju'"

FUE APROBADO EL PROYECTO DE EMPRESTITO DE CUATROCIENTOS MILLONES PARA HACER ESCUELAS

En Consejo de Ministros se aprobó el proyecto de que las elecciones parciales de diputados se efectúen en la primera quincena de septiembre, sometiendo dicho plan a las Cortes

MADRID, agosto 27. (S. T.)—En el consejo de ministros quedó aprobado el proyecto de ley que autoriza al gobierno para emitir un empréstito de cuatrocientos millones de pesetas en ocho años a razón de 50 millones anuales como máximo.

Dicho empréstito será exclusivamente destinado a construcciones escolares.

LA FECHA DE LAS ELECCIONES PARCIALES

MADRID, agosto 27. (S. T.) — Según manifestaciones de algunos ministros en el Consejo de esta mañana se trató nuevamente de las elecciones parciales ratificándose el propósito de celebrarlas en la primera quincena de septiembre.

Seguramente se presentará a la Cámara una proposición para que ésta decida si ha de ser ella o el Gobierno quien fije la fecha.

Parece que se celebrarán antes de que se apruebe el proyecto de inscompatibilidades porque de esperarse la dilación sería excesiva y casi hasta diciembre no podrían verificarse.

De los Ríos

Interrogado don Fernando de los Ríos acerca del empréstito de cuatrocientos millones para construcciones escolares dijo que se trata de unas obligaciones emitidas en varios años, sin que salgan al mercado. pues las absorberán el Instituto Nacional de Previsión y las Cajas de Ahorro, por un máximo de cincuenta millones anuales.

El empréstito se emitirá en ocho años para desarrollar el plan de construcción de veinte mil escuelas.

De esta cantidad se deducirá anualmente aquella que represente la aportación de los Ayuntamientos que vienc a ser un veinte y un cincuenta por ciento del importe de las construcciones en cada municipio.

Esa cantidad sustraída a los ayuntamientos se utilizará para Escuelas Normales, de Trabajo, Institutos de Segunda Enseñanza, ampliación de Universidades, creación de laboratorios, etc.

Se trata del proyecto de mayor envergadura confeccionado en Europa.

A los diez años de la emisión comenzará la amortización que se hará en un plazo máximo de diez años.

Las obligaciones devengarán un interés correspondiente a la cotización media que en el mes anterior hayan obtenido los títulos de la Deuda Interior 4 por ciento.

El Gobierno se propone desarrollar este plan construyendo unas cinco mil escuelas anualmente.

El déficit escolar no estará cubierto hasta dentro de ocho años.

No podíamos conservar las escuelas primarias como venían funcionando. Hay que establecer la escuela primaria propiamente dicha donde se enseñe el abecedario intelectual y la escuela primaria del Trabajo.

Después de presupuestado el proyecto, que será presentado por Carner mañana mismo, traeré yo el mio, relativo a la organización, funcionamiento, mantenimiento y construcción de edificios.

También se trató en el Consejo de las medidas para reprimir el contrabando en nuestra zona de protectorado de Marruecos, sin que recayera acuerdo alguno.

DIARIO DE LA MARINA

en beneficio exclusivo de los suscriptores

¡ha rebajado el precio!

en todos los tipos de suscripción

un mes $1.20
3 meses " 3.25
6 meses " 6.25
un año " 12.00

estos precios incluyen:

la edición diaria, los suplementos dominicales, la revista semanal en rotograbado "ORBE" e importantes mejoras para después del centenario.

Orbe

suscríbase hoy

A las personas que se suscriban por un semestre al DIARIO, antes del 10 de septiembre, se les concede el derecho de adquirir un ejemplar del *Número-Centenario* por el mismo precio de $1.20 con que se beneficia a los suscriptores que están al día

M.E.C.D. 2016

CULTURAL Y CATALUNYA EN EL SEGUNDO MATCH DE LA SERIE

CON EL CAMPEONATO NACIONAL DE PLATILLOS TERMINA HOY LA TEMPORADA DE CAZADORES

RESULTADO DE LAS CARRERAS DE AYER

Dia 43 AGOSTO 27 1932 Tiempo CLARO Pista FAST

400 CLUB HIPICO de CUBA, Oriental Park — Premio $165
PRIMERA CARRERA 5 Furlongs 3YO&Up Reclamable

Ind	Horses	W	PP	St	¼	½	¾	Str	Fin	Jockey	$1 mut. paid
386 4	Cedar Crest	*102b	4	1		2hd	2½	2½	1 4	F Fernandez	13 80
386 2	Thatched Roof	110	5	4		1½	1½	1nk	2 3	T Sanchez	1 40
386	Venezuela	107b	1	2		7 1½	7½	5 1	3 1	J Paz	22 80
397 4	Pal's Meadows	112	8	5		5nk	5 2	4 2	4 1½	J J Ford	8 40
382	F.E. Compton	*104	6	7		4 1½	4 1	3½	5 2	J Cassard	46 80
643	Dictate	*94	10	8		8 1	8½	7½	6nk	S Beecroft	1 40
† 358	Common Gold	*102	9	11		10 1	9 1	8hd	7½	C Martinez	†10 60
† 393	Flying Plum	109b	11	9		11 3	11 2	9½	8nk	A Fernandez	†10 60
386	McWiggle	108	7	3		3 1	3nk	6 1	9½	A Perdomo	16 00
† 787	Voshell	108b	12	10		6 1	6 1	11 1½	10½	W Fisher	†10 60
† 337‡	Supper Dance	105	3	6		9 1½	10½	10½	11 2	M Garcia	†10 60
† 386	Encounter	*102b	2	12		12	12	12	12	E Rodriguez	†10 60

P 2:57 Off 3:00 Tiempo 24 3-5 47 3-5 1:03 1-5
Valor $115 Dueno—A Hermida ch g 7 Gauntley—Lady Vixen Arrancada BUENA Gano FACIL Segundo IGUAL Cedar Crest se alejo en el ultimo dieciseis Thatched Roof ahorro terreno y no tiene excusas Venezuela termino con vigor Pal's Meadows supero a F E Compton en la lucha final Este ultimo se debilito despues de colocarse bien en el poste del octavo Encounter quedo un instante en el post
Cedar Crest 29 60 5 60 4 40 Thatched Roof 2 80 2 40 Venezuela 9 60
Precio de reclamo. Ganador $200

401 CLUB HIPICO de CUBA, Oriental Park — Premio $165
SEGUNDA CARRERA 1 and 1-16 Miles 3YO&Up Reclamable

Ind	Horses	W	PP	St	¼	½	¾	Str	Fin	Jockey	$1 mut. paid
395	Infi-Shot	107b	6	5	1½	1 5	1 1½	1 1½	1½	T Sanchez	3 00
395	Bee Jay	114b	3	2	3½	3½	2 3	2 3	2 5	W Fisher	7 80
(395)	Elmer H	111	5	4	2 1	2nk	3 1	3 1½	3 3	F Fernandez	7 20
376‡	Sandals	112b	1	3	4 1	4nk	4½	4½	4nk	J J Ford	9 80
(391)	Old William	*102	2	1	5 3	5 3	5 2	5 2	5 3	E Rodriguez	1 60
335 3	High Life	114b	4	6	6	6	6	6	6	A Perdomo	3 20

P 3:29 Off 3:30 Tiempo 25 2 5 49 1-5 1:15 3-5 1:42 2-5 1:48 4 5
Valor $115 Dueno—Sra A G Santiago ch g 3 Infinite—Flying Shot Arrancada BUENA Gano BAJO LATIGO Segundo FACIL Infi-Shot obtuvo un pequeno respiro al entrar en la recta, volvio a alejarse y supero a Bee Jay al final Este bajo presion desde la ultima curva, termino fuerte Elmer H fue el mejor del resto Old William, siempre por fuera, no pudo mejorar
Infi Shot 8 00 4 40 3 60 Bee Jay 6 00 5 60 Elmer H 3 20
Precio de reclamo. Ganador $400

402 CLUB HIPICO de CUBA, Oriental Park — Premio $165
TERCERA CARRERA 6 Furlongs 3YO&Up Reclamable

Ind	Horses	W	PP	St	¼	½	¾	Str	Fin	Jockey	$1 mut. paid
387	SouthrnCloud	*111	4	6		7½	7½	7 1½	1 1	S. Beecroft	13 20
372 3	Flying Sixty	108	3	4		6 1½	6 1	5nk	2hd	A Perdomo	1 80
372	Jaz Bet	*106	1	3		2 1	3 1	2½	3 2	C Martinez	5 20
387 2	Doc Conner	116b	5	7		5 1	4 1	4hd	4nk	A Fernandez	6 60
† 393 3	Bunama	*111b	7	1		1 1	1 1	1½	5½	J Cassard	†6 00
† 387 4	Clearance	116	12	12		12	12	8 2	6 2	W Fisher	†6 00
† 388	Mary Agnes	*106b	11	11		11 1	11nk	9 1½	7 1	F Fernandez	†6 00
380‡	Sun Dance	116	10	2		3 1	2½	3 1	8 1½	J J Ford	19 80
(386)‡	Precious Ann	107	2	5		4½	5nk	6 1	9 2	J Paz	3 00
397‡	Croissantanis	115b	8	9		9nk	8½	10 1½	10 3	H Little	18 00
† 398‡	Carmelina	107b	6	8		8 1	9½	11 2	11 5	T Sanchez	†6 00
† 295	Two Bills	116b	9	10		10 1½	10½	12	12	J Palumbo	†6 00

P 4:00 Off 4:04 Tiempo 23 2 5 48 2-5 1:15 2-5
Valor $115 Dueno—Lavely M Alonso b g 4 Cherokee or Blotter—Anaprisa Arrancada BUENA Gano BAJO LATIGO Segundo IGUAL Southern Cloud termino con un rush y se alejaba Flying Sixty gano el place en el ultimo salto Jaz Bet por dentro, se debilito en los ultimos instantes Doc Conner acabo fuerte Bunama ahorro terreno y no tiene excusas
Southern Cloud 28 40 8 00 6 00 Sixty 4 00 3 60 Jaz Bet 4 80
Precio de reclamo. Ganador $200

403 CLUB HIPICO de CUBA, Oriental Park — Premio $165
CUARTA CARRERA 6 Furlongs 3YO&Up Reclamable

Ind	Horses	W	PP	St	¼	½	¾	Str	Fin	Jockey	$1 mut. paid
354 3	Talomond	105	2	1		1 1½	1 3	1 3	1 4	J Palumbo	2 60
399 3	Al Livingston	114	3	5		6 1½	6 1	5 1½	2nk	F Fernandez	3 00
389	Brown Supinet	105	4	2		2 1	2½	2½	3 1	J Paz	7 80
393	Hamhocks	111b	1	4		5 1½	3½	3 1½	4 1½	J J Ford	13 20
394	Oregon Citizen	114	6	3		4nk	4nk	4nk	5 2	H Little	16 40
393 3	Dark Dawn	111b	7	7		7	7	7	6 4	T Sanchez	10 20
389 3	Tryor	117	5	6		3hd	5½	6hd	7	A Perdomo	2 00

P 4:35 Off 4:36½ Tiempo 23 2-5 47 2-5 1:13 3-5
Valor $115 Dueno—S S Friedlein ch f 3 Omond Taloba — Arrancada BUENA Gano FACIL Segundo BAJO LATIGO Talomond supero al field desde la arrancada y gano con velocidad en reserva Al Livingston corriendo por fuera, finalizo con velocidad y gano el place en el ultimo salto Brown Supinet se debilito al final Hamhocks se vio interceptado en la curva lejana y se canso al final, despues de hacer su esfuerzo en la recta (Precio de Reclamo Ganador $400)
Talomond 7 20 3 60 2 80 Al Livingston 4 40 2 80 Supinet 3 20

404 CLUB HIPICO de CUBA, Oriental Park — Premio $165
QUINTA CARRERA 6 Furlongs 3YO&Up Reclamable

Ind	Horses	W	PP	St	¼	½	¾	Str	Fin	Jockey	$1 mut. paid
(394)‡	Clemmie	115	5	1		3 1½	4 5	4 3	1 1	A Perdomo	1 20
394	Regina H.	115b	4	2		1 2	1 3	1 3	2 1	J J Ford	2 00
391 2	Damocles	*117	3	4		2bd	2nk	3hd	3 1½	C Martinez	12 40
393 2	Faquir's Pride	*104	1	5		4 3	3bd	2½	4 3	S Beecroft	6 40
390	Fair Atina	*112b	6	3		5	5	5	5	J Cassard	36 60
391‡	Ravine	120	7	quedo en el post						W Fisher	29 80
306 3	Ruth Marie	*110b	2	quedo en el post						F Fernandez	4 80

P 5:04 Off 5:16½ Tiempo 24 1-5 48 2-5 1:14 2-5
Valor $115 Dueno—Fordham Stable b m 6 Omond—Beryl Arrancada MALA Gano BAJO LATIGO Segundo IGUAL Clemmie fue llevado hacia fuera al entrar en la recta, finalizo con vigor inclinandose hacia dentro y se alejaba Regina H ahorro terreno y se detuvo en las ultimas 50 yardas Damocles se canso en la recta Fauquier's Pride se metio por dentro en la ultima curva, se abrio al entrar en la recta y se llevo a Damocles y Clemmie (Precio de Reclamo Ganador $400)
Clemmie 4 40 3 20 2 40 Regina H 3 60 3 20 Damocles 3 60

405 CLUB HIPICO de CUBA, Oriental Park — Premio $175
SEXTA CARRERA 6 Furlongs 3YO&Up Reclamable Handicap

Ind	Horses	W	PP	St	¼	½	Str	Fin	Jockey	$1 mut. paid
(399)	Czarist	116	2	1	2nk	3hd	2 1½	1½	S Beecroft	5 40
399	Staracene	112b	1	5	5 6	5 5	3nk	2 1½	A Perdomo	4 00
(369)	Carloman	119b	4	3	1 1	1 1	1½	3 2	T Sanchez	3 40
399 4	Leah Jane	116	3	2	4½	4½	4½	4nk	J Palumbo	9 20
(398)	Ugly Mug	112b	6	4	3 1½	2nk	5 4	5 2	J J Ford	3 80
389 4	Yumuri	114b	5	6	6	6	6	6	F Fernandez	2 20

P 5:45 Off 5:46 Tiempo 23 4-5 48 1-5 1:13 4-5
Valor $125 Dueno—M J Daly b g 9 Sand Mole—Odessy Arrancada BUENA menos para Yumuri Gano BAJO LATIGO Segundo FACIL Czarist sometio a Carloman y rechazo el empuje final de Staracene Este se vio obligado a perder terreno al entrar en la recta y finalizo con vigor por medio del track Carloman se detuvo bajo el peso Ugly Mug se canso Yumuri se quedo en el post (Precio de reclamo. Ganador $1000)
Czarist 12 80 6 40 4 40 Staracene 5 20 3 60 Carloman 3 60

406 CLUB HIPICO de CUBA, Oriental Park — Premio $165
SEPTIMA CARRERA 1 & 1-16 Miles 3YO&Up Reclamable

Ind	Horses	W	PP	St	¼	½	¾	Str	Fin	Jockey	$1 mut. paid
397	Fair Jean	*104b	6	6	2 1½	1 1½	1 2	1 2	1hd	M Benitez	7 60
395 2	Doc	114b	4	4	3 1	3 1	3 1½	2½	2 1½	W Fisher	12 80
398 4	Ulverston	111	5	5	6	4hd	5 3	4½	3 2	J J Ford	2 80
395 3	Real Silk	*97	2	1	5½	5 1	4hd	5 5	4 2	S Beecroft	3 60
391 3	Justiciary	*109b	3	3	1hd	2 1	2 1	3hd	5 5	F Fernandez	1 00
393 4‡	My Madam	102	1	2	4½	6	6	6	6	J Palumbo	18 20

P 6:14 Off 6:16 Tiempo 24 1-5 48 2-5 1:13 4-5 1:42 3-5 1:49 2-5
Valor $115 Dueno—R Herrero ch s 4 Fair Gain - Jeannette F Arrancada BUENA Gano BAJO LATIGO Segundo FACIL Fair Jean bajo fuerte hand riding en toda la recta, supero a Doc en la lucha final Doc finalizo con vigor Ulverston supero a los restantantes Real Silk fue llevado hacia fuera por My Madam en la primera curva y perdio mucho terreno Justiciary se canso mucho en la recta final (P R $400)
Fair Jean 17 20 8 80 4 40 Doc 7 60 7 60 Ulverston 3 60

Resultado de los juegos de ayer

LIGA NACIONAL

Brooklyn 3; San Luis 3.
Pittsburgh 7; Boston 4.
Cincinnati 2; Filadelfia 1.
Chicago 6; New York 1.
Chicago 5; New York 0.

LIGA AMERICANA

New York 5; Cleveland 4.
Boston 13; Chicago 10.
Washington 6; Detroit 2.
Filadelfia 9; San Luis 2.

ESTADO DE LOS CLUBS

	Chicago	Brooklyn	Pittsburgh	Filadelfia	Boston	San Luis	New York	Cincinnati	Ganados	Average
Ch.	x	10	8	14	12	9	10	9	72	585
Bro	9	x	10	7	6	10	13	12	67	528
Pitt	10	9	x	5	8	10	13	11	66	524
Fila	5	12	14	x	10	6	8	9	64	496
Bos	5	12	8	10	x	11	10	7	63	492
S. L.	9	5	6	13	8	x	7	13	61	438
N. Y.	5	6	6	8	9	12	x	13	59	468
Cin	8	6	8	8	12	6	6	x	54	422
Pdos.	51	60	60	65	65	64	67	74	x	

	New York	Filadelfia	Washington	Cleveland	Detroit	San Luis	Chicago	Boston	Ganados	Average
N. Y.	x	11	10	13	14	14	11	14	87	702
Fila	7	x	9	11	10	14	12	15	78	614
Was	9	9	x	10	10	7	15	11	71	573
Cle	6	9	9	x	10	10	12	14	70	556
Det	3	5	8	10	x	11	11	14	62	508
S. L.	5	5	9	5	6	x	12	13	55	447
Ch.	3	6	3	6	5	6	x	9	38	314
Bos	4	4	5	1	5	6	10	x	35	280
Pdos.	37	49	53	56	60	68	83	90	x	

JUEGOS SEÑALADOS PARA HOY

LIGA NACIONAL

Brooklyn en San Luis.
New York en Chicago.
Filadelfia en Cincinnati.

LIGA AMERICANA

Chicago en New York.
Cleveland en Boston.
Detroit en Washington.

TOPICOS FUTBOLISTICOS
a cargo de PETER

—Dos buenos partidos amistosos hoy en el Campo Polar.
—Iberia contra Olimpia y Juventud con los Campeones.
—Entusiasmo para la próxima fiesta de la Juventud.

El fútbol de hoy será polarino. El Campo Polar será el escenario de los juegos finales de las series de promoción entre los equipos Puentes Grandes y Rafael María de Labra y el Catalunya y el Cultural.

Hemos dicho juegos finales, y a lo mejor está mal, pues aun cuando el Catalunya y el Puentes Grandes vencieron en los primeros encuentros y sólo con un empate en los juegos de esta tarde, ganan la promoción, a lo mejor ni eso, consiguen los que vencieron el pasado domingo en el Stadium Cerveza Tropical, y en este caso habría que repetir un match que sería el decisivo.

El Cultural sobre todo tiene un equipito muy ligerito y en el juego y medio que llevan jugado con los noys han demostrado tener flus para ganar y perder con ellos. Y en el Campo Polar, además, parecen tener su mejor campo de acción los campeones de la Serie B. Lo demostraron el jueves.

Llenan el programa dos partidos amistosos. En uno, en el que se efectuará a las tres y cuarenta y cinco, jugarán los leones del Iberia y los leopardos del Olimpia, que fueron los dos equipos que vencieron el pasado domingo en los juegos amistosos que sirvieron de base al primer programa de la Serie de Promoción. Como final de fiesta se efectuará un encuentro, también amistoso, entre los teams Juventud Asturiana y Deportivo Centro Gallego, que fueron los que perdieron sus matches anteriores.

Nos pregunta un aficionado cómo se hace esa Liga Mayor de la que tantas veces hemos hablado. A nuestro comunicante le parece bien el sistema, pero cree que es muy difícil llevarlo a cabo.

Pues es lo más fácil que hay, «Nuevo Aficionado»:

Dos de las Federaciones afiliadas someterán a la Asamblea próxima anual unas enmiendas a los Estatutos en el sentido de crear esa Liga Mayor de Foot Ball de la República de Cuba, con afiliación directa a la Asociación Nacional y concediendo el derecho a todas las ciudades de una población mayor de cien mil habitantes. De esta manera a la Habana le corresponderá el derecho de tener cinco clubs y a Santiago de Cuba, uno.

Se reúne la Asamblea, aprueba dichas enmiendas, se constituye la Liga Mayor y todo lo que hay que hacer después no es más que pedir su inscripción en la Nacional.

A todos los buenos aficionados, incluímos muchos presidentes de clubs, encuentran bien esto de la Liga Mayor, pero nada más que eso. Es decir, que la aceptan, pero hasta ahora, que sepamos, no han dado ni un paso para conseguirlo.

¡Es más fácil llevarse las manos a la cabeza y quedar mal con los jugadores!

El Torneo de la Liga no comenzará a celebrarse en España hasta el domingo 27 de noviembre, fecha señalada para la iniciación y en cuyo día se enfrentarán Donostia-Barcelona; Athletic-Betis; Alavés-Racing; Español-Madrid y Valencia-Arenas.

Lo que comienza en el mes de septiembre, el día 25, para ser más exactos, es el Campeonato regional mancomunado Centro-Sur, que se diferencia tanto de la otra justa, como un huevo a una castaña.

Para el sábado día tres de septiembre, fecha en que Juventud Asturiana celebrará su magna verbena en los salones y jardines de la quinta Bastién, sita en 29 y Paseo, hay un entusiasmo extraordinario, todos los socios y simpatizadores de la misma están laborando incansablemente para que esta fiesta sea un éxito.

Horario de los juegos de hoy en la Polar

SERIES DE PROMOCION

1.—Deportivo Puentes Grandes vs. Rafael María de Labra.
2.10: Catalunya Sports vs. Cultural.

PARTIDOS AMISTOSOS

3.45: Iberia Foot Club vs. Olimpia Sporting Club.
5: Juventud Asturiana vs. Deportivo Centro Gallego.

Según noticias que tenemos el número de entradas vendidas es grande; el Comité de damas está trabajando como nunca.

Juventud Asturiana alcanzará un éxito en su fiesta, también los muchachos de la Sección están laborando como nunca.

Los muchachos del Bengochea se van a jugar hoy un partido amistoso con el Partagás de Batabanó. Y con ellos irá nuestro compañero Jesús López, «Chutazo», quien también quiere gozar de un domingo de asueto, eligiendo para ello el pueblo que dicen es del bobo, pero en el que sólo se encuentran hospitalidad y buenos amantes del sport.

X

Hoy, en el Campo Armada habrá también partidos de balompié.

Véase la nota que nos redacta el bueno de Emilio Santé, uno de los más entusiastas soldados de ese famoso Tercio Hispanófilo:

«A las tres saldrán los Tigritos para jugar con los del Barcelona F. C., que hace dos semanas le ganaron a los Lucerístas 2 tantos por 10. Los chicos que visten los colores del Glorioso Hispano van dispuestos a sacar la cara por sus hermanos Los del Lucero.

«Y a última hora, como plato fuerte, jugarán los chicos del Deportivo Catedral, equipo que tiene que llevar ese nombre por derecho propio y los Tigres del Hispano. Los de la histórica Plaza ya le dieron que hacer a los Hispanófilos hace también dos semanas, por eso es que los Tigres han decidido jugar con ellos de nuevo».

«Este domingo no hay fiesta ni banquete, cosa extraña, pero hay fútbol de entusiastas».

El Deportivo Centro Gallego se propone celebrar muy pronto el Banquete de la Victoria. El secretario de esa sociedad deportiva nos avisa que mañana lunes, a las nueve de la noche, se celebrará una junta general extraordinaria con objeto de adoptar acuerdos de su no interés relacionados con el banquete homenaje a sus jugadores campeones.

Ya lo saben los socios del Deportivo Centro Gallego. Mañana lunes deben concurrir todos a dicha reunión.

Se les ruega encarecidamente la asistencia.

El Olimpia con la Juventud en un gran match

Se trata de dos buenos equipos camagüeyanos.
Buen partido infantil

CAMAGUEY, agosto 24. (Roberto Mirval G. Especial para el DIARIO DE LA MARINA). Inusitado entusiasmo reina en esta ciudad por presenciar el soberbio encuentro que se espera brindarán los potentes equipos de primera categoría, Juventud Asturiana y Olimpia Sporting Club.

Los Asturianos, Campeones del año 32-33, están en magníficas condiciones y sometidos a riguroso entrenamiento que les permitirá desarrollar el máximum de sus esfuerzos por anexarse el triunfo.

Los Olimpistas, que el día de su debut derrotaron ampliamente a los campeones de las Villas; y desde entonces mantienen su invicto luchando frente a los equipos de Ciego de Avila y de esta ciudad, se sienten optimistas y por medio de su presidente el joven Antonio Gulin, han declarado a la prensa local que el triunfo será favorable a ellos.

Como ya dejo apuntado al inicio de este reporte el entusiasmo que entre el público ha despertado el anuncio de este sensacional choque me hace predecir que un éxito indudable de taquilla coronara la empresa.

ALINEACIONES DE LOS CLUBS

OLIMPIA: Quiroga, Montes, Lancara, Ochandiano, Fontes, Rosanes, Mongo, Santico, Tareco, Hortas II. y Hortas I.

Juventud: Trabanco, Borrazaz, Guajiro, Muñiz, Bonet, Elizondo, Pacolín, Espinosa, Pucio y Medina.

SEGUNDA CATEGORIA

Fortuna y Libertad, dos buenos conjuntos de segunda categoría se encargarán de llenar el segundo número del programa. Luce favorito el Libertad.

La alineación del Fortuna es la siguiente: Rodríguez, Emerito, Fontes, Ernesto, Navarro, Hispano, Guingue, Sixto, Andrés, Casas y Montejo.

El Libertad: Agrenot, Santos, Lara, Oscarito, Lalo, José, Manolín, Delfín, Cueto, Dieguito y Pérez.

INFANTILES

Los primeros en salir al terreno lo serán los equipos infantiles de los clubs Juventud Asturiana y Olimpia Sporting Club.

Son los atletas del mañana que van a demostrar sus conocimientos del emocionante y viril deporte del balompié.

JUVENTUD ASTURIANA: Suárez, Orlando, «Cuco», Manolo, Trujillo, Betico, Alejandro, Angel, Pitirre, Pito y Perfecto.

Infantiles del Olimpia: Alvarez, Estrada, Alberico, Fleitas I., Fleitas II., Pasín, Wifredo Tomé, Luis Santos, Claudio Pascual, Gastón Gorrita y Pino.

A los lectores del DIARIO DE LA MARINA daremos a conocer el resultado de estos interesantes encuentros que hoy cautivan toda la atención de los deportistas de la provincia camagüeyana.

ENTRE CAZADORES

—Fin de temporada.
—Campeonato de platillos.
—Una gran fiesta social.

El Club de Cazadores del Cerro terminará hoy su gran temporada de tiro con la celebración del Campeonato Nacional de Platillos, justa que todos los años pone el broche de oro a las competencias de tiro en el simpático Club lucerista. Pero además de esa competencia, la Directiva de la sociedad, presidida por el entusiasta señor Joaquín Doy harzábal ha confeccionado una fiesta social que a juzgar por los preparativos, por las invitaciones repartidas y por el gran entusiasmo que se advierte entre los familiares de los asociados, se puede asegurar, sin temor a equivocarse, que resultará espléndida. Así, pues, el coquetón home de los amantes de la cinegética se verá muy animado, pues con sus mejores galas recibirá una nutrida y distinguida concurrencia, la msima que en anteriores ocasiones ha coadyuvado a las grandes fiestas sociales y deportivas que con tanto éxito lleva celebradas el Club de Cazadores del Cerro.

La competencia de platillos se celebrará en horas de la mañana, comenzará a las nueve, la misma hora que hay señalada para las competencias ordinarias de la temporada. Muchos serán los tiradores que se presentarán en esta justa, y así como en la semana anterior, hablamos de las grandes posibilidades que tenía para anotarse el triunfo en pichón el señor Rodrigo Díaz, hoy tenemos que decir lo mismo, pues el famoso tirador a quien ha cantado Caminero en su postrera crónica esgrimística, también es un formidable tirador de platillos, y también se ha preparado en condiciones para optar por el Campeonato. Rodrigo Díaz que ha ganado muchos premios en esta temporada, lo cual es una prueba inequívoca de su gran performance, además de haber efectuado un par de prácticas en la semana, ha encargado cartuchos especiales y cuida su escopeta como driver su máquina la víspera de unas competencias en el speedway de Indianapolis. Rodrigo Díaz es el candidato más fuerte para ganar dicha competencia. Un hípico diría: «Es a quien hay que derrotar».

Ni qué decir hay que tendrá muchos contrarios. El Dr. Oscar Ochotorena a pesar de que no está en su forma siempre será un buen contrario. Lo mismo que Vicente Bayón, quien cuando sale de Neptuno con el pie derecho hace magníficas tiradas como lo atestiguan los cuatro o cinco premios que conquistó en la temporada que hoy termina.

También se presentarán otros tiradores con menos chance, pero que gustarán seguramente de competir sin handicap a fin de ir perdiendo el miedo escénico en la discusión del Campeonato; de esta manera, cuando tiren mejor y lleguen a la competencia final, que es el Campeonato, no serán sorprendidos por ese estado de nervios que los billaristas llaman «calambrina».

La concurrencia será obsequiada con pasteles, sandwichitos, pastas y licores.. Después del mediodía, alrededor de la una, se celebrará un gran banquete del que participarán socios y familiares, y por la tarde habrá baile por todo lo alto, amenizado por una gran orquesta.

LIGA INTERNACIONAL

Toronto, 8; Albany, 1 (1o.)
Toronto, 5; Albany, 4 (2o.)
Jersey City, 10; Buffalo, 7.
Baltimore, 7; Montreal, 2.
Rochester, 6; Newark, 5.

SELECCIONES DE PHAR LAP

PRIMERA CARRERA. NO RECLAMABLE.
5 1-2 furlones. Para ejemplares de 2 años y más.
Premio 165 pesos

CAMAGUEY tiene velocidad
Camagüey .. .. 115 En este grupo se destaca
Cutaloose .. .. 110 El contrario lógico a batir.
Sansixty .. .. 115 Prefiere una pista mojada
También correrán: Wheel Spinner, 118; Check Oout, 107; El Polar, 110 y Bill McIntyre, 110.

SEGUNDA CARRERA.—RECLAMABLE
6 furlones para ejemplares de 3 años y más.
Premio 165 pesos

PERE NOEL luce el mejor.
Pere Noel .. .. 115 Está perfectamente descansado.
Running Girl .. .. 102 El peso le da probabilidades
Teedup .. .. 101 De vez en cuando sorprende
Pernoel .. .. 105 Es mejor en pista blanda
También correrán: Paddy Flahertyty, 115; Manager Evers, 110; Billycoo, 115; Pantagruel, 115 y Belgium, 115.

TERCERA CARRERA.—RECLAMABLE
Milla y Dieciseisavo. Para Ejemplares de 3 años y más.
Premio 165 pesos

ULVERSTON debe ganar hoy
Ulverston .. .. 115 El grupo es muy inferior
Elmer H. .. .. 115 Preferiría pista más blanda
Sam Slick .. .. 115 Su entrenador es excelente
También correrán: Lady Hay, 102; Jaz King, 108; Prince Cloi, 110 y Cedar Crest, 102.

CUARTA CARRERA. .—HANDICAP.
RECLAMABLE
6 furlones. Para ejemplares de 4 años y más.
Premio 175 pesos

YUMURI si arranca
Yumuri .. .. 115 Ayer corrió bien después de partir
Clemmie .. .. 110 Su forma actual es muy buena
Regina H .. .. 105 Veloz pero el grupo es fuerte
Miracle .. .. 110 No está corriendo como en la primavera
También correrán: Oregon Citizen, 103; Arrogant, 99; Beau Aspin, 101 y Tryor, 112.

QUINTA CARRERA. NO RECLAMABLE
6 furlones. Para ejemplares de 3 años.
Premio 175 pesos

TALOMOND debe repetir aquí
Talomond.. .. .. 101 Puede mejorar aun más.
Staracene .. .. 105 Un contrario muy peligroso
Brown Supinat.. .. .. 101 Esta viene mejorando mucho
Ugly Mug .. .. 108 Un competidor inconsistente
También correrán: Curt, 113; Wotta Life, 105; Sir Alwington, 113 y Keswick, 119.

SEXTA CARRERA.—RECLAMABLE
Milla y dieciseisavo. Para ejemplares de 3 años y más.
Premio 165 pesos

JOE ADAMS el más fuerte
Joe Adams .. .. 114 Al final estará dando la batalla
Honest John .. .. 119 Mucho peso pero el contrario
Magic Carpet .. .. 109 Un tremendo finalista
Fair Jean .. .. 106 Ayer lo hizo muy bien
También Correrán. Fair Glow, 112; Dark Dawn, 111; Jay, 114; My Madam, 99; Ravine 117 y Fair Atina 112.

SEPTIMA CARRERA.—RECLAMABLE
Milla y octavo. Para ejemplares de 3 años y más
Premio 200 pesos.

AL LIVINGSTON si no llueve
Al Livingston .. .. 106 No debe perder con éstos
Leah Jane .. .. 109 Le han bajado mucho el peso
Czarist .. .. 115 Nunca en su vida ha corrido mejor.
Cherry May .. .. 113 Amigo de dar sorpresas.
También correrán: For Play, 103 y Curt, 111.

(VEASE MAS SPORTS EN LA PAGINA DIECIOCHO)

Repleto de atracciones luce el programa de siete justas que ofrece el "Club Hípico"

En la séptima y en la cuarta se reunirán los mejores grupos de la tarde. También en la quinta carrera irá ante el starter un excelente field. Muy buenas las carreras restantes

Repleto de atracciones para la masa de adictos a justas entre nobles pur sangs es el programa turfista que ofrece el Club Hípico de Cuba en Oriental Park.

Tres eventos extraordinarios figuran en el clásico programa de siete carreras, plausible esfuerzo de la institución hípica criolla. La séptima que mayor premio cuenta para ser discutida a milla y un furlong por el sexteto de calidad que integran Curt, Czarist, For Play, Leah Jane, Cherry May y Al Livingston. Ganadores del mitin soportarán dos libra extras por cada carrera ganada según condición de la carrera.

La quinta de «purse» o premio que a seis furlongs discutirán los de tres años Ugly Mug, Curt, Brown Supinet, Wotta Lifeü Staracene, Palomone, Sir Alwington y Keswick.

La cuarta handicap reclamable a seis furlones para ejemplares de cuatro o más años que discutirán los veloces sprinters Regina H. Oregon Citizen, Yumuri, Arrogant, Beau Aspin, Tryor, Clemmie y Miracle.

BUENAS JUSTAS LAS RESTANTES

Para juveniles de dos años a cinco y medio furlongs es el primer evento del programa, no ganadores, de tres carreras en el mitin, con cinco libras de ventaja para los maidens o no ganadores en su vida. Forman el grupo de ésta los muy consistentes Camagüey, Whell Spinner, Check Out, Cutaloose, El Polar, Sansixty y Billy Mc Intyre.

Buena clase va al post en la segunda a seis furlongs para ejemplares de tres o más años no ganadores de tres carreras desde marzo 14. Aquí entran Running Girl, Pere Noel, Paddy Flaherty, Manager Evers, Billycoo, Pernoel, Teedup, Pantagruel y Belgium.

Running Girl, Pere Noel y su casi tocayo Pernoel ganaron sus anteriores salidas, Pantagruel y Belgium llegaron terceros y los restantes quedaron fuera del dinero pero todos lucen hoy con idéntico chance de conquistar la plata y honores del primer premio.

Ejemplares de tres o más años lucharán en la tercera a milla y un dieciseisavo. Esta es para no ganadores de dos carreras en el mitin y se destacan por el orden que se dan: Lady Hay, Sam Slick, Jaz King, Elmer H., Prince Cloie, Ulverston y Cedar Crest, eliminado de ésta por su éxito de ayer tarde.

También a milla y un dieciseisavo competirán en la sexta los de tres o más años no ganadores de cinco carreras en el miting Honest John; Fir Glow; Dark Dawn; Magic Carpet; Bee Jay; Joe Adams; My Madam; Ravine; Fair Atina y Fair Jean. Joe Adams, Honest John y Magic Carpet por sus últimas parecen los lógicos candidatos para llevarse la plata.

ES UN PROGRAMA DE MUCHA CLASE

Por las condiciones que rigen para las siete justas de esta tarde así como la calidad de los grupos que irán a la tira en todos los eventos constituye el programa turfista de esta tarde una de las mejores ofertas del mitin de turf veraniego bajo la égida del Club Hípico de Cuba.

COMBINACIONES DAILY DOUBLE

Siete ejemplares van a la tira en la tercera, ocho en la cuarta e igual número en la quinta, para los cálculos previos que los adictos a las combinaciones daily double condimentarán c on ánimo de lelvarse los jugosos rendimientos que suelen corresponder en estas inversiones.

LA JORNADA TURFISTA DE AYER

Con cielo londinense y piso en excelentes condiciones siete interesantes eventos turfistas fueron ayer tarde discutidos ante nutrida congregación de feligreses del fascinante deporte que ofrece el Club Hípico de Cuba en el bello feudo de Oriental Park.

Reñidos finales predominaron en la mayoría de las pruebas hípicas ayer celebradas en las que se produjo un score adverso para los jugadores de favoritos lógicos tras cálculos previos que exigen horas de desvelos nocturnos al corresponder para éstos solamente Clemmie en el quinto episodio y el también jugado semifavorito Talomond en la cuarta.

Entraron así los ganadores de los siete eventos ayer tarde discutidos: Cedar Crest $29.60; Infi Shot $8.00; Southern Cloud $28.40; Talomond $7.20; Clemmie $4.40; Czarist $12.80 y Fair Jean $17.20.

El diminuto aprendiz S. Beecroft se anotó dos éxitos ayer tarde piloteando magistralmente a Southern Cloud en la tercera y Czarist en la sexta. En ésta a su buen tacto se debió mayormente el éxito del ejemplar de M. J. Daly sobre la muy veloz Staracene que guiaba A. Perdomo.

Las combinaciones daily double de tercera y cuarta Southern Cloud-Talomond 4-2 y de cuarta y quinta Talomond-Clemmie 2-5 obtuvieron respectivamente dividendos de $36.20 y $10.80 por cada peso invertido.

Los atletas necesitan MENTHOLATUM para masajes antes y después de los ejercicios, para aliviar torceduras y golpes y alejar todo peligro de infección. Produce alivio y flexibilidad a los músculos cansados y doloridos.
Los campeones del mundo tienen siempre a la mano y usan el famoso e inimitable.

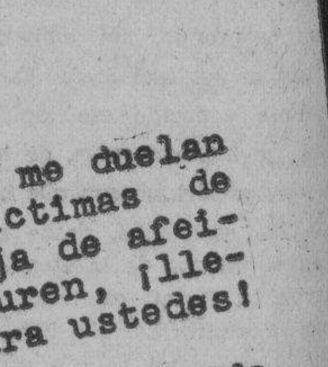
Queridas Mejillas:-
No las culpo porque me duelan tanto. Han sido víctimas de alguna terrible hoja de afeitar. Pero no se apuren, ¡llegó el descanso para ustedes!
Las Hojas Gem de doble vida son tan afiladas que ustedes no podrán darse cuenta de que yo me estaré afeitando. ¡Siempre están afiladas! Pero eso no es todo-- son también más gruesas y más consistentes y por eso la barba desaparece al instante ante su filo.
Exija las Genuinas
HOJAS GEM
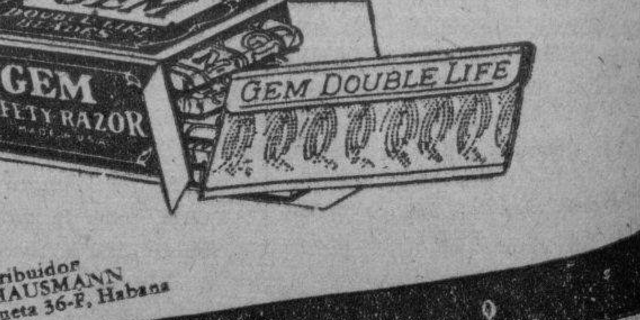

Distribuidor E. HAUSMANN Zulueta 36-F, Habana

M.E.C.D. 2016

RAFAELITO VALDES ES EL NUEVO CAMPEON DE LOS FLY WEIGHTS

PLUCKY PLAY TERMINO VIGOROSAMENTE PARA GANAR LA COPA DE ORO HAWTHORNE

SPORTS DIARIO DE LA MARINA SPORTS

AÑO CIEN — LA HABANA, DOMINGO, 28 DE AGOSTO DE 1932 — PAGINA DIECISIETE

Tratemos de Algo

El Club Náutico de Baracoa encuéntrase hoy de grandes fiestas. Desde las seis de la mañana, casi a la del alba, comenzarán los ruidos por una selecta banda de cornetas. Dos horas después dará comienzo interesante regata de botes tripulados por pescadores, con premios para el primero y segundo lugar.

A las 8 y 30 principiarán las competencias de botes motores tipo «out-board» teniendo como primer premio la copa «Benito Remedio» y segundo una medalla de oro donada por Pepe Callejas, Jr. Media hora más tarde se efectuará regata de categoría abierta donde será discutida otra copa, la «Alberto López Silvero» y una medalla para el segundo lugar, donada por el doctor Arístides Pérez Abreu. Viniendo después la regata de la «Buena Suerte», donde entrarán botes motores y embarcaciones de motor de todos los desplazamientos. Al que resulte agraciado con el papelito de la bulla, lo que depende del sorteo, se le impondrá nada menos que una placa, una tarja de bronce que para el caso han donado los conocidos sportsmen hermanos González Sellén.

Las muchachas que se encuentran en esa hermosa playa pasando los días estivales, tendrán también su regatica, así como los jóvenes masculinos, efectuarán otra no menos movida y divertida competencia a remos, en botes de dos remeros por banda. El señor Luis Aizcorbe ha donado una medalla de oro para la regata de muchachas en doubles scull. Competencias de natación, bailes y cucañas, carreras en saco y el mundo «colorao»... El que quiera pasar hoy un «good time», que se «dispare» lo más temprano posible para la playa de Baracoa, que llegue al Club Náutico y que pregunte por el apuesto Raul González Sellén, que es el que tiene a su cargo hacer los honores de la casa. El le dirá lo que tiene que hacer.

GUILLERMO PI.

Rafaelito Valdés gano la faja de los flies, anoche

Derrotó decisivamente a Julio Recio, a quien le tiraron la toalla en el 8o.

Ya tenemos campeón Fly-weight Rafaelito Valdés con 107 y medias libras discutió el derecho de ostentar la faja contra Julio Recio, que se rebajó hasta 110 y cuarto.

Rafaelito demostró en todos los momentos ser el maestro; desde el primer round hasta el séptimo, en el que sobrevino el final porque cayó al ring la toalla lanzada por el chief second, Manolo Fernández, que anoche tuvo de malas con su cuadra. En el séptimo round le habían desfigurado el rostro a Recio, y de no haberse tirado la toalla, es casi seguro que lo hubiera noqueado, pues Rafaelito dió su mejor pelea, como un verdadero campeón, y por eso que, aunque al empezar el bout el favorito del público lo era Recio, al terminar se metió la casa en un bolsillo y estuvo más de diez minutos correspondiendo a los aplausos de los aficionados. Fué una magnífica pelea en la que se advirtió arte boxístico, que es algo que escasea en la mayor parte de las peleas.

Paulino Díeguez peleó muy mal contra Julio Rivera Martínez, y a pesar de que dió contundentes golpes a la quijada de éste y lo tuvo casi groggi en más de una ocasión, no supo aprovecharlos y por poco pierde la pelea. Decepcionó a muchos.

Criso Pérez le ganó fácil a Higinio Ruiz. Valentín Pedroso derrotó a «Filarmónica» Carlos Ríos y Kid Vallespín perdió por k. o. t. en el tercer round cuando el referee Cascante paró la pelea en vista de la herida que tenía bajo el ojo izquierdo, de la que manaba mucha sangre.

En el semi-final y en el star bout actuó el veterano Fello Rodríguez como tercer hombre del ring y rindió una labor digna de encomio. En la pelea por el Campeonato, sobre todo, no perdió el más mínimo detalle a ninguno de los veloces pugilistas.

PETER

HABANA MADRID

Véase el programa para la función de hoy a las tres de la tarde:

PRIMER PARTIDO a 30 tantos: Salvador y Pastrana blancos, contra Petit Cubota y Echanique azules. A sacar blancos y azules del cuadro 14.

PRIMERA QUINIELA a 6 tantos: Montes Menor, Petit Cubota, Salvador, Constante, Echanique, Pastrana. A sacar del cuadro 14.

SEGUNDO PARTIDO a 30 tantos: Ugalde y Mir blancos, contra Andrés y Labat Menor, azules. A sacar los blancos del cuadro 14 y los azules del 14 y medio.

SEGUNDA QUINIELA a 6 tantos: Azpeitia, Andrés, Vallejo, Mir, Labat Menor, Ugalde. A sacar del cuadro 14.

TERCER PARTIDO a 30 tantos: Constante y Azpeitia blancos, contra Hermanos Montes azules. A sacar blancos y azules del cuadro 14.

Los partidos y quinielas de la función de la noche, a las 8 y 45, serán los siguientes:

PRIMER PARTIDO a 30 tantos: Guillermo y Cubota blancos, contra Alí y José Mary azules. A sacar blancos y azules del cuadro 14½.

PRIMERA QUINIELA a 6 tantos: Echanique, Guillermo, Valenzuela, Cubota, Pascau, Alí. A sacar del cuadro 14.

SEGUNDO PARTIDO a 30 tantos: Emilio y Epifanio blancos, contra Iturrino y Mina azules. A sacar los blancos del cuadro 14 y los azules del 14½.

SEGUNDA QUINIELA a 6 tantos: Buendía Mayor, Gayarre, Iturrino, Emilio, Mina y Epifanio.

TERCER PARTIDO a 30 tantos: Valenzuela y Gayarre blancos, contra Vallejo y Buendía Mayor azules. A sacar los blancos del cuadro 14 y los azules del 14½.

SINTONICE LA ESTACION CMW
El DIARIO Hablado
Se trasmite todos los días
A las 7.30 a. m., 1 p. m. y 6 p. m.

Plucky Play se anoto un buen triunfo

Venció en la justa por la «Copa de Oro Hawthorne» con fuerte acometida finalista

Por FRANK G. MENKE

HIPODROMO HAWTHORNE, en Chicago, agosto 27. US.—Plucky Play, caballo de 5 años, finalizó vigorosamente en la recta, esta tarde, para ganar la Copa de Oro Hawthorne, valuada en 25.000 pesos y también los 21.450 pesos del premio. Este notable e inconsistente ejemplar, que hace sus mejores carreras sólo cuando se le envía tras de alguna buena bolsa, se abrió paso hacia el frente con facilidad, alcanzó a Faireno, el leader, a unas 50 yardas de la meta y se alejó, ganando por casi un largo.

Devolvió a sus apostadores 24 pesos 34 centavos por cada dos pesos arriesgados.

Faireno, el favorito de menos de dinero parejo, se puso al frente inmediatamente después de la arrancada para el viaje de 10 furlongs, seguido de Mate y Minton. Al llegar a la media milla, Faireno llevaba una ventaja de tres largos y al cubrir la milla tenía 6 a su favor con T. Malley, su jockey, mirando hacia atrás y buscando a los competidores.

El field comenzó a acercarse y Malley sacudió a su monta vigorosamente. Mate venía con un rush. Gusto, que se había mantenido el penúltimo a 25 largos del leader, corría fuertemente por la parte exterior y luego venía Plucky Play, con G. Woolf pegándole para llevarle el triunfo.

Faireno se mantuvo en segundo lugar, con lo cual ganó los cuatro mil pesos del segundo premio. Mate acabó tercera y ganó dos mil pesos y Gusto finalizó cuarto para llevarse mil pesos.

Plucky Play, que es propiedad de Norman Church, de Los Angeles, conquistó la distinción adicional de ser el único caballo que ha vencido a Equipoise este año y también el único ejemplar del Oeste que se ha llevado la Copa de Oro.

Hoy: Base Ball en Stadium Tropical

Doble juego a las 2 p. m. de E. de Bejar vs. E. de Cruz

Esta tarde se cae la valla en el Stadium Cerveza Tropical. Se batirán a pelotazo limpio dos espléndidas novenas del Campeonato Canicular. Las Estrellas de Cruz, que acaban de sacar del primer lugar a los Tigres de Fariñas, se encontrarán con las Estrellas de Beja, las que no pudieron ser derrotadas en sus dos últimas salidas, desde que el joven Marques manichea la novena. Los estelares que lucían como «masa limpia» para toros y tigres, son los que ahora tienen el cuero en las manos y lo están zumbando. El que no se vitamina en el hermoso stadium cervecero es por que no quiere. La entrada sólo cuesta cinco kilitos, que con otros cinco que se invierta en un «voy y vengo» está completo el día del fanático. El juego es doble y el primero dará comienzzo a las dos en punto. Eso es.

VINES Y GLEDHILL SON DESDE AYER LOS NUEVOS CAMPEONES DE DOUBLES

LONGWOOD, CRICKET CLUB, Brooklyn, Mass. agosto 27 (US).—Ellsworth Vines y Keith Gledhill, derrotaron esta tarde a John Van Ryn y Wilmer Allison, por el Campeonato Nacional de Doubles, 6-4 6-3 6--2.

Esta e sla segunda derrota consecutiva que administran los californianos a los ex campeones, desde que regresaron de Francia.

En Newporth, R. I. el sábado pasado Allison y Van Ryn cayeron ante los californianos en otro match de tres sets.

El tennis que normalmente juegan Allison y Van Ryn no apareció por ninguna parte esta tarde. En ningún instante, durante todo el match, parecieron tener el más ligero chance de triunfo. Cometieron constantes errores sobre los servicios de Vines y su compañero Gledhill.

Por otro lado, el juego de los californianos no fué espectacular, pero sí lo suficiente consistente para salir victoriosos.

TERCER TRIUNFO DE LOS RED SOX SOBRE CHICAGO

Con un rally de 3 carreras en el octavo inning, ganan las Medias Rojas el juego

BOSTON, agosto 27. (US).—Los Red Sox propinaron a los White Sox del Chicago su tercera derrota consecutiva esta tarde, con score de 13 por 10.

Llegando al octavo inning con el score empatado a diez carreras, los Red Sox asaltaron a Red Faber, tercero de los pitchers del Chicago, para hacerle tres carreras y derrotarlo. Singles de Stumpff, Jolley y Warstler dieron al Boston tres carreras.

CHICAGO

	V.	C.	H.	O.	A.	E.
Funk, cf	4	1	0	3	1	0
Hayes, 2b	2	1	0	0	0	0
Blue, 1b (1)	3	0	0	10	1	0
Seeds, rf	6	1	1	2	0	0
Sullivan, 1b y 3b	5	2	2	3	2	0
Appling, ss	5	3	3	2	2	1
Selph, 3b y 2b	5	1	4	2	3	0
Kress, lf	5	1	2	0	0	1
Berry, c	5	0	1	2	1	0
Jones, p	1	0	0	0	0	0
Gregory, p	1	0	0	0	3	0
Faber, p	1	0	0	0	1	0
Totales	43	10	13	24	14	2

(1) Bateó por Hayes en el 3o.

BOSTON

	V.	C.	H.	O.	A.	E.
Olson, 2b	4	2	2	1	2	1
Mc Manus, 3b	3	1	1	3	2	1
Stumpf, rf	5	1	2	3	0	0
Alexander, 1b	4	3	2	6	1	1
Jolley, lf	4	3	3	1	0	0
Oliver, cf	3	2	2	4	0	0
Warstler, ss	5	1	3	2	2	1
Tate, c	5	0	1	6	0	0
Andrews, p	0	0	0	0	0	0
Welch, p	3	0	0	0	0	0
Kline, p	0	0	0	1	0	0
Totales	36	13	16	27	7	4

Anotación por entradas

CHICAGO	520	101	010—10
BOSTON	411	040	03x—13

Sumario

Empujadores Seeds; Selph 4; Kress Berry; Alexander; Oliver 4; Warstler 2; Sullivan; Appling; Stumpf; Tate 2; Jolley 2; Olson. Two base hits: Selph; Kress; Alexander; Jolley; Sullivan. Three base hit: Selph. Sacrifice hits: Welch; Oliver. Bases robadas: Blue; Kress. Bases por bolas: Andrews 1; Welch 4; Jones 2; Gregory 3; Faber 1. Struck outs: Welch 4; Kline 1; Gregory 3. Double plays: Blue a Appling. Wild pitch: Kline. Balk: Andrews. Hits: Jones 3 en 2-3 innings; Gregory 5 en 3 1-3 innings; Andrews 3 en 2-3 inning; Welch 10 en 7 1-3 innings. Pitcher perdedor: Faber. Pitcher ganador: Kline. Umpires: Dineen y Ormsby. Tiempo: 2.32.

Derrotan los Bucaneros al Boston Braves

French permitió 10 hits pero los aisló bien. Vaughan fué sacado del terreno lesionado

PITTSBURGH, agosto 27. (US).—Los Piratas del Pittsburgh apalearon a los Braves esta tarde en el primer match de una serie de cuatro juegos, ganándoles con score de 7 por 4. French permitió 10 hits, pero los mantuvo bien aislados, anotando los visitantes en sólo dos innings, el cuarto y el noveno.

Brandt comenzó en el box de los Braves, pero tuvo que ceder el puesto a Cantwell en el séptimo.

Vaugham, short stop de los Piratas, sufrió una lesión en su pierna izquierda mientras tomaba parte en un double play en el primer inning y tuvo que ser sacado del juego. Le sustituyó Thevenow. Paul Waner bateó su doble número 52 del año en el séptimo acto.

BOSTON

	V.	C.	H.	O.	A.	E.
Knothe, 3b	5	0	3	1	1	0
Urbanski, ss	4	0	0	7	2	0
Jordan, 1b	4	1	0	5	1	0
Schulmerich, rf	4	0	0	3	0	0
Berger, cf	4	1	1	2	0	0
Holland, lf	3	0	2	1	0	0
Maranville, 2b	4	1	2	1	2	0
Spohrer, c	4	0	0	4	1	0
Brandt, p	3	0	1	0	0	0
Cantwell, p	0	0	0	0	0	0
Clark (1)	1	1	1	0	0	0
Totales	36	4	10	24	7	0

(1) Bateó por Cantwell en el 9o.

PITTSBURGH

	V.	C.	H.	O.	A.	E.
L. Waner, cf	2	1	0	2	0	0
P. Waner, rf	4	2	2	3	0	1
Vaughan, ss	0	0	0	1	1	0
Thevenow, ss	4	1	2	3	3	0
Comorosky, lf	4	0	3	3	0	0
Suhr, 1b	4	0	1	10	0	1
Traynor, 3b	4	1	1	0	1	0
Piet, 2b	4	0	1	2	7	0
Grace, c	4	1	1	3	1	0
French, p	4	1	2	0	1	0
Totales	34	7	13	27	14	2

Anotación por entradas

BOSTON	000	200	002—4
PITTSBURGH	101	100	40x—7

Sumario

Empujadores: Comorosky; Thevenow 2; French 2; P. Waner; Suhr; Holland; Spohrer; Knothe. Two base hits: Comorosky; Knothe; Berger; P. Waner; Traynor; Clark. Three base hits: Grace; Maranville. Sacrifices: L. Waner. Double plays: Vaughan a Suhr; Urbanski a Holland a Urbanski. Quedados en bases: Boston 7; Pittsburgh 6. Bases por bolas: French 2; Brandt 2. Struck outs: French 1; Brandt 2. Hits Brandt 10 en 6 1-3 innings; Cantwell 3 en 1 2-3 innings. Pitcher perdedor: Brandt. Umpires: Rigler y Stark. Tiempo: 1.51.

TEAM DE DIAMOND BALL QUE JUGARA EL DIA 3 EN LA TROPICAL

Aquí tenemos el team completo—diez jugadores con sus suplentes—que ha de jugar el próximo día 3 de septiembre en el Stadium CERVEZA TROPICAL, dando a conocer, por primera vez en Cuba, el juego llamado DIAMOND BALL, que es un derivado del base ball. El match se efectuará de noche, dando comienzo a las nueve, a cuyo efecto habrá una magnífica iluminación, de lo que se ha hecho cargo la Compañía Cubana de Electricidad. Los nombres de los jugadores son los siguientes: Owen Pittman, catcher; Ray Williams, pitcher; W. E. Reed, 2a base; F. W. Starns, ss; O. Christiansen, 3a base; S. D. Purcell, out fielder; J. R. West, out fielder; Thomas Lewis, out fielder; R. G. Dickhaus, out fielder or first base; Paul W. Kline, out fielder y R. B. Mulley, manager.

VAN MUNGO DIO A LOS DODGERS EL TRIUNFO 8 x 3

Salieron de su slump con un rally de 5 carreras. Bastó ese gran inning al Brooklyn

SAN LUIS, agosto 27. US. Los Dodgers salieron de su slump hoy y tomaron una ventaja inicial sobre los Cardenales, para no perderla en el resto del game.

Los Dodgers metieron cinco carreras en el tercero, comenzando Bud Clancy y terminando el ataque con singles. Doubles de Stripp y Wilson y cuatro bases por bolas, mas los dos hits de Clancy produjeron el total. Las bases estaban llenas, con un out, cuando Stripp pegó su doble detrás de tercera, empujando a Clancy y López.

O-Doul fué pasado intencionalmente llenándose otra vez las almohadillas y Wilson empujó otras dos carreras con una larga línea al right center, que Martin tuvo que dejar escapar, para no estrellarse contra la cerca de concreto. Cuccinello sacó el cuarto pase del inning. Mungo bateó un fly corto a Watkins y otra vez Clancy pegó de hit para empujar a O-Doul. Wilson fué atrapasdo en el plate para completar el tercer out de Watkins a Jimmy Wilson.

Los Cardenales lograron una carrera en el cuarto por doubles de Frisch y Martin, pegando el roller de este sobre la tercera base y saltando sobre la cabeza de Stripp.

El segundo double de Stripp inició el quinto inning. Fué un lineazo sobre el cual se lanzó Martin de cabeza, pero no pudo llegar a la bola. «Jersey Joe» llegó a tercera y se mantuvo allí mientras Reese sacaba a O-Doul y Wilson. Un single de Cuccinello le llevó a home poco después.

O-Doul pegó un hit en el séptimo, su primer hit en cuatro juegos y Wilson le empujó con otro doble.

BROOKLYN

	V.	C.	H.	O.	A.	E.
Taylor cf	4	2	1	2	0	0
Stripp 3b	4	2	2	1	2	0
O-Doul lf	4	2	2	3	0	0
L. Wilson rf	5	0	2	1	0	0
Cuccinello 2b	4	0	1	0	4	0
Slade ss	4	0	0	2	0	0
Clancy 1b	4	1	4	11	0	0
López c	3	1	0	5	3	0
Mungo p	4	0	0	2	0	0
Finn 3b	0	0	0	0	1	0
Shaute p	0	0	0	0	0	0
Totales	36	8	12	27	10	0

ST. LOUIS

	V.	C.	H.	O.	A.	E.
Flowers ss	4	1	0	1	3	1
Reese 2b	2	1	0	3	4	0
Frisch 3b	3	1	1	0	1	0
Collins 1b	3	0	2	8	0	0
Atkins rf	3	0	0	1	1	0
Martin cf	2	0	1	3	0	0
Cuccinelli lf	4	0	1	2	0	0
J. Wilson c	3	0	0	9	0	0
Carleton p	2	0	0	0	0	0
Bottomley (1)	1	0	0	0	0	0
Stout p	0	0	0	0	1	0
Mancuso (2)	1	0	0	0	0	0
Blades rf	0	0	0	0	0	1
González (3)	1	0	0	0	0	0
Totales	29	3	5	27	10	2

(1) bateó por Carleton en el 7.
(2) bateó por Watkins en el 8.
(3) bateó por Stout en el 9.

ANOTACION POR ENTRADAS

Brooklyn	005	010	101 8
St. Louis	000	100	020 3

Empujadores. L. Wilson 3. Stripp 2. Collins 2. O-Doul, Cuccinello, Clancy, Martin. Two base hits: Stripp 2. L. Wilson 2. Frisch, Martin, Collins. Sacrifice hits: Collins, Finn. Bases robadas: López, O-Doul. Double plays: Flowers a Collins. Quedados en bases: Brooklyn 5, St. Louis 7. Struck Outs. Carleton, 5 Mungo 1. Shaute 1. Stout 1. Bases por bolas. Carleton 4. Mungo 6, Shaute 1. Hits. Carleton 9-7; Mungo 4-7. Pitcher ganador Mungo. Pitcher perdedor Carleton. Umpires: Donnelly, Morgan y Barr.

Sábado de dos funciones y dos llenos en Habana-Madrid

En el estelar de la tarde, vencieron Ugalde y Gayarre.—Iturrino y Epifanio, paragueando quedaron en 18. Después de un enorme peloteo y 19 empates con trágica, ganaron el estelar de la noche, Emilio y Mir. Perdieron: Alí y Labat

HOY, OTRAS DOS FUNCIONES CON OTROS DOS ESTELARES

Sábado soberano; dos funciones; dos llenos; alegría, entusiasmo, delirio tremens tremebundo durante catorce horas de incesante peloteo. Por la tarde pelotearon el prólogo, los blancos Petit-Cubota y Azpeitia y los azules Constante y Pastrana. Un gran partido, desde la una hasta la que da derecho a meter las narices en la taquilla; lo empataron en 4, 5, 6, 8 y 29. Hora de los alaridos trágicos. Lo ganaron los blancos. Boletos a $1.80. Más boletos de la primera quiniela, de Constante, a $3.40 y la de Constante y de Petit-Cubota, a $18.

Gran estelar de la tarde. Entran en la liza los blancos Iturrino y Epifanio y los azules Ugalde y Gayarre. Fué un estelar que se estrelló. Sólo un buen empate en tres y todo lo demás trampalante por los azules, que se lo llevaron sin sudar las blusas. Los dos blancos que pifiaron como dos paragüeros cualesquiera, se quedaron en 18 y van bien. Boletos a $1.80. Más boletos de la segunda quiniela, de Azpeitia, a $5, y la de Azpeitia y de Epifanio, a $20.

Cierre de la tarde, que cierran los blancos Guillermo y Cubota contra los azules Valenzuela y Pascau; gran decena la primera; empates buenos en 1, 4, 5, 9 y 11. Se acabaron. En lo demás arrollaron los blancos. Los azules, que también paragüerearon como catorce, se quedaron en 20; el pelao al cero de peluquería de barrio.

Por la noche vuelven las multitudes al Habana-Madrid; aplauden, patean, gritan; gritan hasta que salen los peloteantes del primer nocturno, los blancos Salvador y José Mary contra los azules Montes Menor y Echanique. Buena toda la primera quincena, en dos rachas para confusión de empate en 13 y en 14. Luego los dos blancos usaron y abusaron del bastón y pegando como para hacer chichones dejaron a los azules en 24. Bien van con San Juan. Boletos a $1.80. Más boletos de la primera quiniela, de Guillermo, a $3.60, y la de Guillermo y Montes a $12.

Gran estelar de la noche: lo pelotean los blancos Emilio y Mir, contra Alí y Labat. Y peloteando en medio de una batalla campal, siempre bien, siempre con recios bríos y siempre con derroche y arte, lo empataron en 12, 13, 14, 18, 19, 20, 21; 22; 23; 24; 25; 26; 27; 28 y la tragedia que fué griega. Lo ganaron los blancos. Boletos a $1.80. Más boletos de la segunda quiniela: Andrés, a $4.20, y la de Andrés y Mir a $18.

Y cerraron el soberano sábado, peloteando el último los blancos Vallejo y Montes Mayor, y los azules Andrés y Buendía. Unos empates en principio y nada más; porque en lo demás arrollaron los azules por insuficiencia, incapacidad y paragüeo a los dos blancos, que para jugar así más vale que se queden en casita. Boletos a $1.80.

Hoy, domingo, lo mismito que ayer.

DON FERNANDO.

Los juegos de Base Ball para hoy del campeonato amateur

El programa de base ball para esta tarde es interesantísimo. En Hershey se ofrece un gran duelo. Visitan al Central el Cubaneleco. Estos Clubs, rivales de hoy, fueron los victoriosos de ayer en Regla; ambos se mantienen en magníficos lugares del Campeonato. El Hershey es leader; el Cubaneleco uno de sus rivales más peligrosos. Es posible que sean Bibí González y E. Guedes los lanzadores. También en Ferroviario y Regla se llevan a cabo juegos de gran importancia.

En Ferroviario: Regla vs. Víbora.

A. D. C. vs. Teléfonos.

En Regla St.: Fortuna vs. Cárdenas.

Yara vs. Ferroviario.

En Hershey: Cubaneleco vs. Hershey.

Ganadores probables: Regla, A. D. C., Fortuna, Yara y Hershey.

LIGA DEL SUR

Atlanta, 2; Chattanooga, 0.
New Orleans, 6; Knoxville, 4.

Campo POLAR

GRANDES PARTIDOS DE FOOT-BALL
Domingo 29

OPCION A LA SERIE DE PROMOCION

1 P. M.
PUENTES GRANDES vs. LABRA

2.10 P. M.
CULTURAL vs. CATALUNYA S. C.

PARTIDOS AMISTOSOS

3.45 P. M.
IBERIA vs. OLIMPIA S. C.

5. P. M.
JUVENTUD ASTURIANA vs. CENTRO GALLEGO

PRECIOS POPULARES

Cerveza POLAR, cada día más cada día mejor

FRESA Salutaris
EXTRA PURA
· PRUEBELA ·
DE VENTA EN TODAS LAS CANTINAS

Red Lucas dejó en cuatro hits a los Phillies

No pudo ponchar a uno solo de los sluggers del «Fila», si bien tampoco concedió pases

CINCINNATI, agosto 27. (US.)—Los Reds conquistaron a los Phillies, 2 por 1, esta tarde y Red Lucas venció a Flint Hehm en un duelo de pitchers. A pesar de que Lucas no pudo ponchar a un solo contrario, dejó a los Phillies en cuatro hits. Tampoco concedió un pase.

Rhem permitió seis hits a los bateadores rojos y Jim Elliot, su sucesor, que lanzó en el octavo, permitió otro.

PHILADELPHIA

	V.	C.	H.	O.	A.	E.
G. Davis cf	4	0	0	5	0	0
Bartell ss	4	0	0	2	3	0
Klein rf	4	0	1	1	0	0
Hurst 1b	4	0	0	0	1	0
Whitney 3b	3	0	0	0	0	0
Lee lf	3	1	1	6	0	0
V. Davis c	3	0	2	1	0	0
Friberg 2b	2	0	0	4	2	0
Rhem p	2	0	0	0	1	0
Todd (1)	0	0	0	0	0	0
McCurdy (2)	1	0	0	0	0	0
J. Elliott p	0	0	0	0	0	0
Totales	30	1	4	24	7	0

(1) corrió por V. Davis en el 8.
(2) bateó por Rhem en el 8.

CINCINNATI

	V.	C.	H.	O.	A.	E.
Grantham 2b	3	2	1	1	3	0
Crabtree cf	3	0	1	3	0	0
Hendrick 1b	3	0	0	10	0	0
Herman rf	4	0	2	4	0	0
Hafey lf	4	0	0	3	0	0
Lombardi c	4	0	1	3	0	0
High 3b	4	0	0	0	0	0
Durocher ss	3	0	0	3	2	0
Lucas p	2	0	2	0	4	0
Totales	30	2	7	27	9	0

ANOTACION POR ENTRADAS

Philadelphia	000	010	000	1
Cincinnati	101	000	00x	2

SUMARIO

Empujadores Herman 2. Friberg; Twa base hits. Klein, Herman. Three base hits. Lombardi. Sacrifie hits. Hendrick, Grantham, Friberg. Quedados en bases. Philadelphia 3. Cincinnati 5; bases por bolas. Rhem, 2. J. Elliott 1. Pitcher perdedor Rhem. Umpires; Magenkurth y Quigley. Tiempo 1.30.

Bing Miller dió dos homers y el Filavencio 9 x 2

Mahaffey solo consintió a los Browns anotarle un par de carreras en dos innings

SHIBE PARK, agosto 27. US.—Los Atléticos se apuntaron una victoria de 9 por 2 sobre los Browns del St. Louis esta tarde.

Bing Miller encabezó el ataque del Fila con dos homers y un single, que metieron cuatro carreras. Max Bishop bateó un cuadrangular por los Atléticos, mientras Goose Goslin pegaba otro por los Browns.

Leroy Mahaffey fué el pitcher ganador, permitiendo 10 hits, pero los aisló muy bien.

ST. LOUIS

	V.	C.	H.	O.	A.	E.
Garms cf.	5	1	1	3	0	0
Burns 1b.	2	0	1	0	0	0
Campbell rf.	4	0	1	1	0	0
Goslin lf.	4	1	3	5	1	0
Ferrell c.	4	0	0	7	0	0
Melillo 2b.	4	0	2	1	2	0
Scharein 3b.	3	0	1	2	1	0
Levey ss.	4	0	0	1	0	0
Hadley p.	1	0	0	0	0	0
Schkulte 1b.	2	0	0	3	1	1
Bettencourt (1)	1	0	0	0	0	0
Fischer p.	2	0	0	0	0	0
Totales	36	2	19	24	5	1

(1) Bateó por Hadley en el quinto.

PHILADELPHIA

	V.	C.	H.	O.	A.	E.
Bishop, 2b.	4	2	2	1	0	0
Haas, cf.	4	1	3	9	0	0
Cochrane, c.	4	0	0	9	0	0
Simmons, lf.	5	1	1	1	0	0
Foxx, 1b.	3	1	1	2	3	0
MsNair, ss.	4	1	1	2	1	0
Miller, rf.	4	2	3	1	0	0
Dykes, 3b.	2	1	0	0	0	0
Mahaffey, p.	4	0	0	2	0	0
TOTALES	34	9	11	27	4	0

ANOTACION POR ENTRADAS

SAN LUIS	000 110 000—2
PHILADELPHIA	002 340 00x—9

Base hits: Haas, Garms, Goslin. Home runs: Goslin, Miller 2, Bishop. Bases robadas: Schareiln. Quedados en bases: St. Louis 10, Philadelphia 7. Dead ball: Hadley a Cochrane. Struck out: Hadley 3; Mahaffey 7. Bases por bolas: Hadley 1, Mahaffey 3, Fischer 3. Hits: Hadley 7 en 4. Pitcher ganador: Mahaffey. Pitcher perdedor: Hadley. Double play: Goslin a Ferrel. Umpires: Guthrie, Moriarty y Hildebrand. Tiempo: 1.56.

FRANELAS INGLESAS
Blancas y de Rayas.—Almacenes de Paños de SOBRINOS DE NAZABAL
Muralla No. 70

PENNOCK GANO SU 8o. JUEGO DE LA TEMPORADA

Hasta el sexto los Yankees fueron mantenidos en blanco por el pitching de Harder

Por FRANK (BUCK) O-NEILL

YANKEE STADIUM, agosto 27. US.—Los Yankees ganaron la serie íntegra de cuatro juegos a los Indians del Cleveland, al vencerles hoy en el match final con score de 5 por 4. Herb Pennock, veterano lanzador zurdo, pitcheó todo el game por los Yankees, anotándose su octava victoria del año.

Mel Harder, lanzador derecho del Cleveland, fué expulsado del box en el sexto inning, cuando los Yankees efectuaron un rally de cuatro carreras, después de haber sido mantenidos en blanco por espacio de 5 entradas. Sarg Connally finalizó el juego por los Indios.

Pennock permitió una carrera en el segundo inning y dos más en el cuarto, ayudando mucho a los Indians el pobre fielding de sus compañeros. En el sexto los Yankees borraron la ventaja del Cleveland en sus cuatro carreras, desempeñando Charley Ruffing el papel de héroe al pegar un single con las bases llenas.

Los Indians empataron anotando una carrera en el séptimo, pero los Yankees, en su mitad de la entrada hicieron otra para ganar.

CLEVELAND

	V.	C.	H.	O.	A.	E.
Porter, rf.	3	0	0	2	0	0
Connatzer, 1b.	4	0	1	13	1	0
Averill, cf.	4	0	0	0	0	1
Cissell, 2b.	4	0	1	1	6	0
Vosmik, lf.	4	2	2	2	0	0
L. Sewell, c.	4	0	1	3	1	0
Kamm, 3b.	4	2	3	0	0	0
Montague, ss.	2	0	1	3	5	1
Harder, p.	2	0	0	0	1	0
Connally, p.	1	0	0	0	2	0
Ferrell, (3).	1	0	1	0	0	0
Powers, rf.	0	0	0	0	0	0
Garner, (4)	1	0	0	0	0	0
TOTALES	34	4	10	24	16	2

NEW YORK

	V.	C.	H.	O.	A.	E.
Combs, cf.	4	1	3	1	0	1
J. Sewell, 3a.	3	0	0	0	3	0
Ruth, rf.	4	1	3	3	0	0
Gehrig, 1a.	3	1	0	12	1	0
Lazzeri, 2a.	4	1	1	2	4	0
Chapman, lf.	4	1	1	1	0	0
Lary, ss.	1	0	0	0	0	0
Jorgens, c.	2	0	1	6	0	0
Pennock, p.	4	0	0	1	2	0
Dickey, c.	1	0	0	1	1	0
Ruffing, c.	1	0	1	0	0	0
Hoag, (1)	0	0	0	0	0	0
Crosetti, ss.	0	0	0	0	1	0
TOTALES	31	5	10	27	12	1

New York	000 004 10x—5
Cleveland	010 200 100—4

Three base hits: Vosmik, Kamm. Two base hits: Jorgens, Combs. Sacrifice hits: Montague 2, J. Sewell. Carreras producidas por los bateadores: L. Sewell 1, Kamm 1, Montague 1, Lazzeri 1, Chapman 1, Ferrell 1, Ruth 1. Double plays: Cissell a Montague a Connatzer. Struck outs: Harder 2, Pennock 7, Connally 1. Bases por bolas: Harder 2, Pennock, Connally 0. Dead balls: Harder, a Lary; Connally, a Crosetti. Wilds: Pennock. Tiempo: dos horas cuatro minutos. Umpires: Nallin, Geisel y Van Graflan. Observaciones: (1) bateó por Jorgens en el sexto; (2) corrió por Ruffing en el sexto; (3) bateó por Porter en el séptimo: (4) bateó por Connally en el noveno.

LADYSMAN VENCIO EN EL UNION HOTEL STAKES A VELOZ Y FUERTE FIELD

SARATOGA SPRINGS, New York, agosto 27.—US.—Ladysman, de W. R. Coe, montado por Bobby Jones, facilmente ganó el histórico Gran Unión Hotel Stakes, importante prueba para los ejemplares de 2 años. El veloz hijo de Pompey cubrió los seis furlongs en el excelente tiempo de 1.11, para terminar con cinco largos de ventaja sobre los otros siete juveniles. Agrego $10.150 a sus ganancias y cerró favorito de 13 a 5.

MAX SCHMELING LLEGO A NEW YORK, CONFIADO EN VENCER A MIKE WALKER

NEW YORK, agosto 27 US.—Max Schmeling, ex campeón mundial de peso completo llegó hoy procedente de Alemania a bordo del Bremen, confiado en ganar su próxima pelea con Mickey Walker.

«Walker es un formidable peleador, pero yo le venceré», declaró el heavyweight alemán. «Le ganaré en doce rounds».

Schmeling parece estar en buenas condiciones. Pesa 193 libras—cinco más que cuando perdió el título con Jack Sharkey.

LOS HEROES DE AYER

SMITH, de los Cubs —blanqueó a los Gigantes para dar a su team la segunda victoria del día.

LUCAS, de los Reds — Pitcheó con maravilloso control y derrotó a los sluggers de Shotton.

RUTH, de los Yankees — con su single en el 8o. dió la victoria a su team.

BING MILLER, d elos Athletics —bateó dos home runs para ayudar al triunfo de su team sobre los Browns.

CLANCY, de los Dodgers —bateó 5 hits en cuatro viajes al plate.

(VEASE MAS SPORTS EN LA PAGINA DIECIOCHO)

M.E.C.D. 2016

DOBLE VICTORIA DE LOS CUBS DE CHICAGO SOBRE LOS GIGANTES

SE INAUGURA ESTA TARDE EL CAMPEONATO INFANTIL DE BASKET BALL EN GUANABACOA

EN UNO DE LOS MEJORES GAMES DE LA TEMPORADA VENCE EL HERSHEY AL A. D. C. Y CONTINUA DE LEADER

El pitching del joven serpentinero de la Cruz constituyó una de las notas más destacadas de la tarde. Strukó a 11 detallistas. Estévez víctima frecuente de sus curvas. Un rally fatal para el A. D. C. que produjo la explosión de Jordán

EL CUBANELECO DERROTO AL FORTUNA FACILMENTE

(Por M. F. DE LA REGUERA)

El club Hershey se reafirmó ayer en el primer lugar del Campeonato de base ball amateur al vencer, en uno de los mejores encuentros de la temporada, al formidable equipo del A. D. C. El joven de la Cruz, uno de los reclutas de la temporada presente, que procede de las filas Maristas y que ha sido la adquisición más notable de estos últimos tiempos, jugó papel de gran importancia en esta victoria. Su pitching sensacional en todos los momentos, constituyó la nota de mayor relieve de la tarde. Es verdad que su team correspondió conectando en condiciones cuando se produjo el «rally» del sexto acto que fué decisivo, pero de todas maneras debemos descubrirnos ante el joven serpentinero que dejó con la carabina al hombro a ONCE DETALLISTAS y se convirtió durante toda la tarde en el verdadero «coco» de Estévez, conceptuado como uno de los bateadores más recios del circuito.

El Hershey demostró su pujanza. El team luce entero, completo en todos los departamentos. Bien servido, su pitching staff y con eficiencia en el resto de las posiciones. Valdés constituyó otra de las notas interesantes de la tarde y fué causante directo del descalabro detallista al producir con sus batazos dos limpias anotaciones. También Batan, el formidable player de siempre y Reguera, el gran receptor, nos demostró sus condiciones de utilisimo player, al llevar a su joven compañero de batería por un camino seguro. El A. D. C. comenzó bien. Jordán parecía hallarse en uno de sus mejores días... pero en el cuarto no pudo aguantar la vigorosa ofensiva del Hershey. Fué sustituído por García, que actuó a gran altura. Wilrye estuvo a punto de convertirse en el héroe máximo del día. Bateó de emergente en el sexto inning—falta para su causa—y conectó un oportuno «palo» que llevó cómodamente a home a Estévez e Israel Rodríguez y más tarde se encontró en posición de serle útil a su club, pero fué esta la oportunidad que aprovechó de la Cruz para cobrársela, obsequiándole con un suculento ponche. Cinco hits, en resumen, bateó el A. D. C., que lo integran uno de los conjuntos más capaces de la temporada de base ball. De la Cruz se encargó de mantener a su team. El desafío entre estos magníficos equipos entusiasmó a la gran concurrencia que ayer se congregó en el Stadium Regla.

En el primer turno del programa, el Cubanaleco, igualmente se reafirmó en su posición que conserva entre los primeros. El Fortuna sigue en descenso. El team no logra reaccionar y fué víctima fácil de los «iluminados» que trabajan siempre con admirable team work. Tres hits en resumen bateó el Fortuna. Su pobre batting ha venido llamando la atención en estos últimos días. Perfecto Alonso, lanzador del Fortuna, que fué el último que ocupó el box, no estuvo del todo mal, pero ya la cosa no tenía remedio. Carcas y Espinosa tuvieron un día realmente de fiesta en la ofensiva, apuntando cinco hits entre los dos. Benitín Gómez pitcheó y lo hizo con su eficiencia de siempre.

Véanse los scores.

HERSHEY

	V.	C.	H.	O.	A.	E.
E. del Sol, rf.	5	0	0	2	0	0
F. González, 3b.	4	0	1	1	1	0
A. Alvarez, 1b.	4	0	2	8	0	0
M. Román, lf.	3	1	1	1	0	0
C. Batan, cf.	3	1	1	2	0	0
A. Valdés, ss.	4	1	1	0	2	1
J. Santa Cruz, 2b.	3	1	1	1	0	0
J. A. Reguera, c.	4	0	1	11	1	0
T. de la Cruz.	4	0	0	0	2	1
Totales	34	4	8	27	6	2

A. D. C.

	V.	C.	H.	O.	A.	E.
V. Pérez, cf.	4	1	1	2	0	0
J. López, rf.	3	0	0	1	0	0
J. M. Estévez, 1b.	3	1	0	10	0	0
J. Rodríguez, 3b	3	1	2	1	4	0
R. Mirabal, 2b.	3	0	0	3	2	0
F. Mata, ss.	4	0	0	2	4	0
T. Villar, lf.	2	0	0	0	0	1
J. Prieto, c.	3	0	1	7	1	0
O. Jordán, p.	2	0	0	0	1	0
S. García, p.	1	0	0	0	0	0
B. Wilreycx, lf.	2	0	1	1	0	0
M. de la Puente x	1	0	0	0	0	0
Totales	31	3	5	27	12	1

Anotación por entradas:

Hershey . . . . . 000 004 000—4
A. D. C. . . . . 100 002 000—3

Sumario:

Two base hits: J. Rodríguez, 1; A. Alvarez, 2; J. Prieto, 1; Wilrycx, 1; Batán, 1.

Sacrifice hits: R. Mirabal.

Carreras producidas por los bateadores: J. Rodríguez, 1; A. Valdés, 2; J. Santa Cruz, 1; J. A. Reguera, 1; Wilrycx, 2.

Bases robadas: J. A. Reguera, M. Román.

Double plays: de Reguera a F. González; de J. Rodríguez a Mirabal, a Estévez.

Struck outs: O. Jordán, 3; S. García, 1; T. de la Cruz, 11.

Bases por bolas: O. Jordán, 3; S. García, 0; T. de la Cruz, 2.

Dead balls: T. de la Cruz a Prieto a Estévez, J. López.

Pased balls: J. Prieto, 2.

Tiempo: 1 hora 59 minutos.

Umpires: Atán, home; Magriñat, bases.

Anotador: Alberto Néstor Coronado.

Observaciones: Hits a Jordán, 5 en 5.2|3 innings y 22 veces al bate. Lo ganó de la Cruz y lo perdió Jordán. x Bateó por García en el 9o.

SEGUNDO JUEGO
FORTUNA

	V.	C.	H.	O.	A.	E.
P. Navarrete, rf.	2	0	0	0	0	0
R. Cordeiro, c.	3	0	0	3	3	1
A. Ruiz, cf.	4	0	0	5	0	0
A. Falla, 3b	4	0	1	2	4	0
P. Alonso, 2b, p.	4	0	0	0	3	0
L. Salgado, 1b	1	1	0	8	0	0
A. Reguera, lf.	2	0	0	0	0	0
R. Camiño, ss.	3	0	1	2	2	1
A. Zabala, p.	0	0	0	0	0	0
J. García, p.	1	0	0	0	0	0
M. González, 2b	2	0	1	4	0	0
Totales	26	1	3	24	12	2

CUBANALECO

	V.	C.	H.	O.	A.	E.
A. Rodríguez, ss.	3	1	0	1	2	0
M. Lafuente, lf.	3	1	0	1	1	0
G. Alfonso, 3b	3	1	1	3	2	0
P. Espinosa, cf.	3	2	2	2	0	0
R. Carcas, 2b.	4	0	3	5	1	0
F. Rodríguez, 1b	3	0	1	9	1	0
A. Maestu, c.	3	0	1	3	2	0
J. E. Moré, rf.	4	0	0	2	0	0
V. Gómez, p.	3	0	0	1	2	0
Totales	29	5	8	27	11	0

Anotación por entradas:

Fortuna . . . . . 000 010 000—1
Cubanaleco . . . . . 302 000 00x—5

Sumario:

Two base hits: P. Espinosa, 2.

Sacrifice hits: A. Maestri, 1.

Carreras producidas por los bateadores: P. Espinosa, 3; R. Carcas, 1; F. Rodríguez, 1; M. González, 1.

Bases robadas: R. Carcas, 1; G. Alfonso, 1.

Double plays: de Maestri a Carcas; de A. Rodríguez a Carcas a F. Rodríguez.

Struck outs: V. Gómez, 1; A. Zabala, 0; P. Alonso, 2; J. García, 1.

Bases por bolas: V. Gómez, 5; A. Zabala, 2; P. Alonso, 2; J. García, 1.

Dead balls: García a F. Rodríguez; Gómez a Cordeiro.

Tiempo: 1 hora y 42 minutos.

Umpires: Atán, home; Magriñat, bases.

Anotador: Alberto Néstor Coronado.

Observaciones: Hits: a Zabala, 0 en 0 innings (salió en el primero, sin outs); a García, 4 en 2 innings (salió en el 3o. sin outs) y 10 veces al bate. Lo ganó Gómez; lo perdió Zabala.

DERROTARON LOS CUBS DOS VECES A LOS GIGANTES

Grimes los dejó en 6 hits en el primer match y Smith los blanqueó en el segundo

WRIGLEY FIELD, agosto 27 (US) Los Cubs de Chicago se afianzaron fuertemente en el primer lugar, al ganarles los dos juegos de un double header a los Gigantes del New York. Vencieron en el inicial 6 por 1 y capturaron el segundo cuando Bob Smith blanqueó a los visitantes, dejándolos en nueve hits para vencerlos 5 por 1.

Estas victorias aumentan su serie a nueve consecutivas, una nueva marca para la Liga Nacional en la temporada actual.

Mientras Smith dejaba a los Gigantes en blanco con su efectivo pitching, Rigss Stephenson aseguraba el game con un homer que empujó a Cuyler, en el cuarto inning. Agregaron otra carrera en el sexto y dos más en el octavo, una de ellas por home run de Charley Grimm.

Burleigh Grimes rechazó a los Gigantes dejándolos en seis hits en el primer match.

CHICAGO

	V.	C.	H.	O.	A.	E.
Herman, 2a.	3	1	2	2	7	0
E. English, 3a	4	1	2	0	4	0
Cuyler, rf	4	1	1	3	0	0
Stephenson, lf.	4	0	1	0	0	0
John Moore, cf.	3	0	1	3	0	0
Grimm 1a.	4	0	0	15	1	0
Hartnett c.	3	2	0	2	0	0
Koenig, ss.	3	0	1	1	5	0
Grimes, p.	3	1	2	1	0	1
Totales.	31	6	10	27	17	1

NEW YORK

	V.	C.	H.	O.	A.	E.
J. Moore, lf	4	0	1	1	0	0
Critz, 2a.	4	0	1	3	0	1
Terry, 1a	3	0	1	8	0	0
Ott, rf	4	0	0	1	0	0
Lindstrom, cf	4	0	2	4	0	0
Hogan, c	2	0	0	5	4	0
G. English, 3a	3	1	1	2	3	0
Marshall, ss	3	0	0	0	5	2
Fitzsimmons, p	2	0	0	0	2	0
Leslie, (1)	1	0	0	0	0	0
Gibson, p	0	0	0	0	0	0
TOTALES	30	1	6	24	14	3

Anotación por entradas:

New York . . . . . 000 000 010—1
Chicago . . . . . 310 010 10x—6

Sumario

Home runs: Cuyler. Two base hits: G. English; Sacrifice hits: Herman, John Moore. Carreras producidas por los bateadores: Cuyler 3, Herman 1, Grimes 1, Leslie 1. Bases robadas: Grimes. Double plays: Koenig a Herman a Grimm; Herman a Koenig a Grim. Struck outs: Fitzsimmons 3, Grimes 1, Gibson 0. Bases por bolas: Fitzsimmons 1, Grimes 1, Gibson 0. Tiempo: una hora 22 minutos. Umpires: Klem, Pfirman y Reardon.

Observaciones: (1) bateó por Fitzsimons en el 8o.

Segundo Juego

ANOTACION POR ENTRADAS

New York	000	000	000	0
Chicago	000	201	02x	5

SINTONICE LA ESTACION CMW

El DIARIO Hablado

Se trasmite todos los días

A las 7.30 a. m., 1 p. m. y 6 p. m.

MIRAMAR YACHT CLUB DERROTO AYER AL TEAM LA LECHERA

Los baseboleros del Miramar, el prestigioso club que preside Paco Valle, se apuntó otro triunfo sonado ayer en la Tropical. Fueron los muchachos del equipo de La Lechera sus nuevas víctimas. Ruisánchez, en tarde magnífica, sacó a tiempo la cara por Antoñico Mesa, no permitiendo grandes libertades después que se hizo cargo del lanzamiento de los bultos postales. Dos buenos hits en el primer acto combinado con una base por bolas dieron a la Lechera la primera anotación del game que fué precisamente en el acto de apertura El Miramar mientras tanto perdía oportunidades preciosas para anotar llegando hasta el octavo acto con ventaja favorable a la Lechera, que en el sexto consiguió nueva anotación por two base de Dópico y un oportuno squeeze play de Guerra. El Miramar comenzó a ofrecer señales de vida en el octavo cuando Bernal recibió la base por dead ball, Muñoz, conectó de hit sacrifice de Pan, fly al centro de Martín y tubey de Palacios y ya en el inning de cargar los bates López con un formidable estacazo de tres bases rubrico el triunfo «miramarista». Fué en resumen un buen jueguito que reservó para sus actos finales todo su interés.

EN LOS ULTIMOS INNINGS REACCIONO EL TEAM DE LA PLAYA. «SHELL» CONTRA «HAVANA ELECTRIC», HOY

HOY A LAS NUEVE A. M.

Nuevo juego de base ball en opción al Campeonato de la Liga Social se ofrecerá hoy a las nueve a. m. en el Stadium de La Tropical. Serán contendientes Havana Electric y la Sehll, magníficos teams.

LOS JONRONEROS

He aquí los que ayer batearon películas de cuatro esquinas:

Cuyler, Cubs 1
Goslin, Browns 1
Miller, Atléticos 2
Bishop, Atléticos 1
Stephenson, Cubs 1
Grimm, Cubs 1

ASOCIACION AMERICANA

Indianapolis, 9; Saint Paul, 4 (1o.)
Minneapolis, 8; Louisville, 2.
Columbus, 7; Milwaukee, 1.
Indianapolis, 10; Saint Paul 0, (2o.)

Véase el score de ayer:

MIRAMAR YACHT CLUB

	V.	C.	H.	O.	A.	E.
E. López ss.	4	1	3	1	5	0
C. Prieto 2b.	3	1	0	4	1	0
J. Bernal lf.	3	1	0	1	0	0
N. Muñoz cf.	5	1	1	1	0	0
O. Parr 1b.	4	0	1	12	0	0
E. Martín c.	4	0	1	5	1	0
L. Duthil, rf.	5	1	2	2	0	0
L. Palacios 3b	4	0	2	2	4	0
A. Mesa p.	0	0	0	0	0	0
L. Ruisánchez p	4	0	1	0	3	0
Totales	36	5	11	27	14	0

LA LECHERA

	V.	C.	H.	O.	A.	E.
Raúl Vega 2b.	4	1	1	2	2	0
J. Dópico ss.	3	1	2	3	4	0
I. Noval cf.	4	0	0	5	0	0
J. Guerra c.	3	0	2	4	1	0
J. Prieto rf.	4	0	0	2	0	0
J. Mena lf.	3	0	0	0	0	0
Rafael Vega 1b	3	0	1	9	0	0
J. Pf 3b	3	0	0	2	1	1
E. Pérez p.	2	0	0	0	2	0
Suárez p.	0	0	0	0	0	1
Millan rf.	0	0	0	0	0	0
Totales	29	2	6	27	10	2

ANOTACION POR ENTRADAS

Miramar Y. C. . . . 000 000 032 5
La Lechera 100 001 000 3

SUMARIO

Carreras producidas por: Guerra 11 Martín, Duthil, Palacios, Parr, Tubeyes por: E. López, Rafael Vega, Palacios, Tribeyes por Dópico, López. Sacrifice hits por: Guerra, Par. Bases robadas por E. Pérez, López Bernal. Transferencias por Pérez 3 Mesa 1 Ruisánchez, Suárez 2. Struck outs por Pérez 4 Mesa 0, Ruisánchez. Double plays por: Raúl Vega a Dópico a Rafael Vega. Dead Ball por Pérez a Bernal. Wild ball por Pérez a Bernal. Wild pitcher por Suárez. Pass ball por Guerra. Umpire Ecay. Home, Betancourt. Tiempo dos horas.

LIGA INTERNACIONAL

Teams	G.	P.	Ave.
Newark	91	49	.650
Baltimore	75	64	.549
Buffalo	75	63	.543
Montreal	71	67	.514
Rochester	72	68	.514
Albany	63	77	.450
Jersey City	64	81	.441
Toronto	48	93	.340

HOGSETT AFLOJO AL FINAL Y LE COSTO EL JUEGO

Dos rallies de 3 carreras a última hora proporcionaron la victoria a los Senadores

GRIFFITH STADIUM, agosto 27. (US).—Los Senadores cayeron sobre Hogsett en los actos finales y se anotaron una victoria de 6 por 2 sobre los Tigres.

Recio hitting en el séptimo y octavo innings, por parte de Kuhel, Myer, Cronin y Reynolds, metieron las carreras de los Senadores.

DETROIT

	V.	C.	H.	O.	A.	E.
Schuble, 3b	4	0	0	0	3	0
Gehringer, 2b	4	0	1	1	6	0
Stone, lf	4	0	1	1	0	0
Webb, rf	4	0	0	0	0	1
Walker, cf	4	0	2	5	0	0
Rogell, ss	4	0	1	4	2	0
Rhiel, 1b	4	1	1	11	2	0
Hayworth, c	3	0	2	1	0	0
Hogsett, p	3	1	0	1	1	0
Uhle, p	0	0	0	0	0	0
Totales	34	2	8	24	14	1

WASHINGTON

	V.	C.	H.	O.	A.	E.
Kuhel, 1b	4	0	2	12	1	0
Bluege, 3b	5	0	1	1	2	0
Manush, lf	4	0	0	1	1	0
Cronin, ss	4	1	2	4	5	0
Reynolds, rf	4	1	1	2	0	0
West, cf	3	2	1	3	0	0
Kerr, 2b	4	1	2	1	3	0
Spencer, c	2	0	0	2	0	0
Maple, c	0	0	0	0	0	0
Berg, c	0	0	0	0	0	0
Crowder, p	2	0	1	0	3	0
Brown, p	1	0	0	1	0	0
Rice (1)	1	1	0	0	0	0
Myer (2)	1	0	1	0	0	0
Totales	35	6	11	27	15	0

(1) Bateó por Crowder en el 7o.

DETROIT . . . . 001 100 000—2
WASHINGTON . . . 000 000 33x—6

Empujadores: Gehringer; Hayworth Rice; Kuhel 2; Myer 2. Two base hits Rhiel; Cronin; Reynolds. Bases robadas: Walker; Kerr. Quedados en bases: Detroit 5; Washington 8. Bases por bolas: Hogsett 2. Hits: Crowder 3 en 7 innings; Hogsett 11 en 7 2-3 innings; Uhle 0 en 1-3 inning; Brown 0 en 2 innings. Dead ball: Hogsett a Spencer. Wild pitch: Hogsett. Pitcher ganador: Crowder. Pitcher perdedor: Hogsett. Umpires: Owens y McGowan. Tiempo: 1.50.

AJEDREZ

Por Evelio Bermúdez

Jugando ajedrez sereno, sin precipitaciones ni pretensiones, marcha a la cabeza del torneo de clasificación que se está celebrando en el Club de Ajedrez de la Habana el doctor Claudio de Vera.

Doctor Raúl Adler, famoso veterano, volvió al ring ajedrecístico con la misma vieja escuela para con paso lento, pero seguro, eliminar las dificultades que lo conducirán seguramente a la victoria final.

El mejor del grupo debutante, Sagredo está justificando su adelantos con muy buenas demostraciones, mientras el doctor Albear y Vázquez luchan con los inconveniente de inicios desagradables.

Estado del torneo, después de celebrados tres rounds:

	G.	P.
Dr. De Vera	3	0
Sagredo	2	0
Sardiñas	2	1
Reyes	2	1
Dr. Adler	1½	½
Dr. Albear	1	2
Martínez	1	2
Dr. Fernández	½	1½
Corominas	0	1
Vázquez	0	2
Verdecia	0	2

Tienen partidas suspendidas los señores Corominas, Vázquez, Sagredo y el doctor Fernández Valdes.

Repertorio de partidas cortas. No. 2.

Juego celebrado en un Torneo en Yugoeslavia:

Ruy-López.

Z. Weiss	Kupak.
Blancas	Negras
1.—P 4 R	P 4 R
2.—C R 3 A	C D 3 A
3.—A 5 C	P 3 D
4.—P 4 D	A 2 D
5.—00	P x P
Aquí debe jugarse	A 2 R
6.—C x P	C x C
7.—A x A, ch	D x A
8.—D x C	C 3 A
9.—T 1 R	A 2 R
10.— P 5 R	P x P
11.—D x P	00
12.—D x A	T R 1 R
13.— D 4 C	C 5 C
14.— P 3 T R	

Evidentemente era necesario jugar P 3 C R.

14.—	D 3 D!
15.—T xT, ch.	T x T
16.—Se rinde.	

TELEFONOS Y FORTUNA EN EL GAME DECISIVO DE LA SERIE DE BASKET BALL FEMENINO SE ENFRENTAN HOY

Gran entusiasmo existe por este juego final de la serie que concede la posesión del trofeo «Olarte». Las mejores jugadoras de Cuba actuarán

ESTA noche se efectuará el gran programa de basket ball en el floor del Club Deportivo Asturias. Fortuna y Teléfonos, los mejores equipos femeninos del momento, se enfrentarán en el juego final de la serie que libran para decidir la posesión del lindo trofeo «Olarte». Hay verdadera expectación por este game. La figura de Totó López Senén ha provocado en estos últimos días los más variados comentarios. En torno de la sobresaliente player giran acaloradas discusiones. Los fortunistas dicen: «ganaremos con o sin Totó; nuestro team femenino ha demostrado, en distintas ocasiones, que sabe conquistar triunfos cuando éstos hacen falta». Los fanáticos del Teléfonos aseguran por su parte «que su team» será invencible y que «el triunfo de hoy se conquistará por un buen margen de puntos...» Lo cierto es que veremos en acción a los mejores teams femeninos que actúan hoy en el floor y que igualmente se han de observar a las más sobresalientes jugadores de Cuba. El programa de hoy se inicia a las nueve con un juego que tienen a su cargo la Selección de La Salle y el Luyanó, teams masculinos. Más tarde: Fortuna vs. Teléfonos. Jugadoras que actuarán: Isabel Jiménez, Cuca Gómez Roca, Celia Blanco, Totó López Senén, Lira Escarpenter, Estela Morera, Aidita Díaz, por el Teléfonos. Mimí Salmón, Carlota Valea, Concha Méndez, Juana León, Adolfina Souvalle, Zenaida Castro y Chacha Pérez, por el Fortuna. Referee: Argüelles. Precios: 10 y 5 centavos. Fortuna y Teléfonos han ganado tres juegos y no han perdido ninguno. El Teléfonos se encuentra invicto. El Fortuna en iguales condiciones en la temporada.

HOY EN EL FLOOR DEL ATLETICO DE GUANABACOA

A las cinco y media de la tarde de hoy se inaugura el Campeonato Infantil de basket ball en el floor del Club Atlético de Guanabacoa. Un programa triple a precios populares: cinco centavos. Cartel para hoy:

Atlético de Guanabacoa vs. Guanabacoa S. Club.
Cotorra vs. Juventud Católica.
Ferroviario vs. J. A. Viboreña.

SE CONSUMEN MAS DE

NUEVE MILLONES

DE BOTELLAS AL DIA

Tome Coca-Cola Deliciosa y Refrescante

Nada como una Coca-Cola bien fría de vez en cuando para pasar el día agradablemente. Nada calma la sed tan completa y deliciosamente ni lo deja tan satisfecho. No contiene nada artificial - su sabor y pureza son protegidos por 22 pruebas técnicas de laboratorio y por botellas esterilizadas que se llenan y sellan automáticamente a prueba de aire.

Tenga siempre unas cuantas botellas en el refrigerador

THE COCA-COLA COMPANY

Habana Santiago de Cuba

"TIENE QUE SER BUENA CUANDO SE CONSUMEN TANTAS"

GRACE LINE INC

PANAMA MAIL SERVICE
DISTINCION — SEGURIDAD — SERVICIO — CONFORT

Salidas Semanales a NEW YORK

PRIMERA CLASE	IDA	$ 75.00
PRIMERA CLASE	IDA Y VUELTA — Desde	105.00
PRIMERA CLASE	TARIFA ESTUDIANTES — IDA	56.25
INTERMEDIA	IDA	40.00
INTERMEDIA	IDA Y VUELTA	75.00
TERCERA		30.00

Consúltenos sobre sus planes de viaje
Vendemos pasajes a todas partes del mundo

NITRATE AGENCIES CO.
PRADO 102 esq. VIRTUDES TLFS: M-7900-M-7909

LA VIA DE LOS QUE SABEN VIAJAR

Compagnie Generale Transatlántique

LINEA FRANCESA — FRENCH LINE
VAPORES CORREOS
PROXIMAS SALIDAS
Para GALVESTON y VERACRUZ
Vapor «MEXIQUE» 22 Octubre
Para CORUÑA, SANTANDER y SAINT NAZAIRE
Vapor «MEXIQUE» 3 Noviembre
Linea de SANTO DOMINGO a la MARTINICA
Vapor «ANTILLES» saldrá de SANTO DOMINGO el día 30 de AGOSTO
Linea de NEW YORK al HAVRE y PLYMOUTH por los lujosos y rápidos trasatlánticos franceses:
ILE DE FRANCE, CHAMPLAIN, FRANCE, DE GRASSE, LAFAYETTE, PARIS
Para más informes dirigirse a:
ERNEST GAYE
O-REILLY 9.— APARTADO 1090.— TELEFONO A-1476.—Habana

LA FAVORITA DE LOS ALTOS CIRCULOS SOCIALES

Línea HOLANDESA Americana

EL VAPOR
"LEERDAM"
SALDRA DE LA HABANA
El 30 de Septiembre
PARA
VIGO --- CORUNA --- GIJON
Santander y Rotterdam
PRIMERA ESPECIAL.— CLASE TURISTA Y 3ra. CLASE
Todo pasajero de 3a. clase tiene su litera en camarote
Para informes dirigirse a:
R. Dussaq S. en C.
OFICIOS 24-26.— TLF. A-5639; M.6278. — HABANA

Compañía Trasatlántica Española

VAPORES CORREOS
"CRISTOBAL COLON"
Saldrá para
VIGO, CORUÑA, GIJON, SANTANDER, BILBAO, CADIZ y BARCELONA
VIA NEW YORK
El 15 de Septiembre

Para Veracruz
"CRISTOBAL COLON"
8 de Septiembre

PARA CANARIAS
"MARQUES DE COMILLAS"
Saldrá de la Habana
EL 9 DE OCTUBRE
PARA LAS PALMAS, GRAN CANARIA
(VIA CENTRO AMERICA)
GARCIA & DIAZ, LTDA.
Agentes Generales
Palacio de la Lonja Teléfonos M-6911, M-6912
Habana

M.E.C.D. 2016

MAX CAREY HA TRABAJADO INTELIGENTEMENTE EN BROOKLYN

CHARLES GRIMM USA EL METODO DE JOE MAC CARTHY EN LA DIRECCION DEL CHICAGO CUBS

English es un hallazgo del manager Bill Terry

Después de convencer al exigente público de Polo Graunds, con sus demostracones el joven recluta a robado el puesto a Johnny Vergez

GILBERT ENGLISH, cuyo fielding sensacionál ha sido un alivio para los partidarios de los Gigantes, ya que les ha proporcionado algo de qué hablar al mencionar al nombre de sus simpatías, parece destinado a convertirse en un regular del infield por algunas temporadas. Sin preocuparse del trabajo débil que está rindiendo Critz y Marshall en la segunda y short, English está cubriendo brillantemente la tercera y parece listo para arrebatarle el puesto al veterano Johnny Vergez, cuyo trabajo ha dejado mucho que desear esta temporada.

Este inesperado éxito del joven Gilbert ha levantado las acciones del infield newyorkino, sosteniendo su vieja fama en la Liga Nacional. Critz y Marshall podrán ofrecer un poco a la defensiva, pero Gil está rindiendo por él y por Marshall y eso mantiene la tradición de los Gigantes.

Ustedes deben recordar este detalle: los Gigantes han presentado siempre un buen infield en la Liga Nacional, y no ha sido hasta este año que el short stop se ha visto probremente defendido. El pitching staff podrá haber lucido inadecuado. El infield habrá sido regular y los catchers de primera clase habrán sido pocos, pero el infield jamás ha dejado nada que desear.

Hagamos un poco de historia. Brevemente. Hace muchos años McGraw presentó la combinación de McGann, Gilbert, Dahlen y Devlin que lucieron invencibles. Después tuvimos el grupo de Tenney, Doyle, Bridwell y Devlin. Luego se presentaron Markle, Doyle, Devlin y Fletcher. Más tarde parecieron Holke, Herzog, Fletcher y Zimmerman, —el gran Zimm. Años después vimos actuar a Kelly, Rawlings, Frisch y Bancroft. A continuación a Kelly, Frisch, Bancroft y Groh Jackson y Honrsby, que dieron a New York uno de los más notables infields que se recuerdan en la Liga Nacional.

Cuando Honrsby salió de la novena empezó a decaer la pujanza de los infields de New York, y varias seguidas por último a Terry, Lindstrom, Jackson, bases se probaron antes de que Hughey Critz apareciese para encajar en el puesto.

El año pasado, McGraw creyó poder otro gran infield con Terry, Critz, Jackson y Vergez, pero se lesionó el hombro a mitad de temporada y sus demostraciones posteriores no fueron lo suficientemente buenas para complacer el gusto de los exigentes.

Este año, los Gigantes han encontrado un mundo de dificultades para sostener la fama de su infield y la temporada está llegando a su fin sin que la vieja combinación de Terry, Critz, Vergez y Jackson pueda hacerse justicia. Terry, preocupado con la dirección del team, está cometiendo muchos errores en la inicial, demostrando que no se puede ser manager y jugador al mismo tiempo. Critz sigue sin recuperar su forma de hace 4 años, cuando fué considerado el mejor second baseman del Big Show. Vergez está en el banco, víctima de una pobre temporada y Jackson tiene que contentarse con ver los juegos desde las sidelines, como resultado a lesiones sufridas.

English, pues, resulta un lucero en medio de la tempestad que cubre actualmente a los Gigantes, y puede que este trabajo sensacional que está rindiendo ahora le permita retener el puesto en 1933, cuando se lleve a cabo la gran reorganización que proyecto Memphis Bill Terry, de ser designado nuevamente para dirigir el team.

Grimm seguirá el método deMcCarthy

Charles John Grimm, que acaba de hacerse cargo de los Cubs de Chicago en sustitución del goletero Honrsby, fué la mano derecha de Marse Joe Mc Carthy en la época en que el hoy piloto de los Yankees estaba en Chicago, y se cree que adoptará en seguida los métodos seguidos por Marse Joe para conducir a Chicago a una victoria. Grimm admira mucho a McCarthy y le considera el manager más notable que ha tenido Chicago en todos los tiempos. Los jugadores también admiran a Marse Joe, y de ahí que se espere una buena reacción en los Oseznos al implantarse el «sistema McCarthy» en lo que resta del año.

Grimm conoce mucho de baseball, es popular en Chicago y está en la pelota desde 1916, fecha en que debutó con los Atléticos. Desde ese entonces ha recorrido mucho mundo, habiendo vestido el uniforme del Durham en 1917, más tarde el de los Cardenales de San Luis, el del Club Little Rock, Pittsburgh y por último. el de los Cubs, a donde fué enviado conjuntamente con Maranville y Cooper por el pitcher Aldridge, la primera base Grantham y el inicialista Niehaus.

Si Grimm triunfa, será curioso ver en la serie mundial a dos novenas que trabajan bajo el mismo sistema. Y será interesante ver lo que hacen los explayers de Marse Joe frente a su antiguo director.

Los "Yankees" explican porque quieren al Chicago de contrario en la serie

Jugándose 4 matches en Yankee Stadium y Wrighley Field las recaudaciones pueden llegar al cuarto de millón de pesos, con un total de $5,000 para cada player del team ganador

Por BILL SLOCUM
Del NEW YORK AMERICAN

Los jugadores del New York Americano se están interesando cada vez más en la lucha que vienen librando Cubs, Piratas, Dodgers, Braves, Phillies y Cardenales por el pennant de la Liga Nacional, y, con gran sorpresa de muchos han cambiado de los Piratas al Chicago, siendo ahora los Oseznos sus favoritos para triunfar.

¡Sey, wait a minute! No es que los Yankees sientan antipatía por Honrsby y vean con entusiasmo el triunfo de Charley Grimm. Nada de eso. En cuestión de managers, a los Yankees sólo les interesa una sola persona: el maravilloso Marse Joe McCarthy. Pero, los Cubs poseen un terrenito bien grande, capaz de conseguir muy buenas recaudaciones durante una serie mundial, y los boys de Marse Joe, seguros aún de su triunfo en la Liga Americana, están pensando, con razón, en la manera de sacar más dinero del clásico.

La situación actual no es muy halagüeña para los Yankees, por que, aunque los Cubs aparecen «poderados» del primer lugar, los Piratas confían esperanzados en una notable reacción y los Dodgers están finalizando a mucha velocidad. Por esto, teniendo necesidad de hacer un pequeño análisis en relación con las probabilidades de cada team, los Yankees han decidido colocar sus simpatías en este orden:

1.—Cubs; 2.—Piratas; 3.—Braves y 4.—Dodgers.

Este sentimiento de los Yankees no es nuevo entre jugadores que están discutiendo el chance de ir a la serie mundial. Por lo general, cada vez que una temporada se va acercando al primero de septiembre los players de los clubs que están en los primeros lugares se van interesando por la capacidad de cada stadium y se hacen más amigos de los numeritos que nunca.

Los Yankees no han perdido su tiempo en este sentido, y saben ya, que Chicago puede reunir concurrencias de 50,000 y 49,000 espectadores por cada game que se efectúe allí, en tanto que Pittsburgh no puede alojar más de 43,000. Boston tiene capacidad para 42,000 y Brooklyn está próximo a los 38,000, aunque se supone que si el team va a la serie mundial se agregarán graderías movedizas en el left field, aun cuando para ello haya necesidad de reducir el campo de juego.

En lo que a Yankee Stadium respecta, los players de Marse Joe están tranquilos. El Stadium tiene capacidad para 80,000 muchachos y es seguro que siempre se registrará una concurrencia parecida en los matches que se efectúen.

Suponiendo que se registren concurrencias de 80,000 y 76,000 en los dos primeros días de juego en Yankee Stadium, y que en Chicago se reunan 48,000 y 45,000 en los dos últimos games (esto, pensando que la serie no pase de cuatro choques) las recaudaciones alcanzarán un total de 250,000 pesos en la serie que representará un total de 5,000 dólares para cada jugador del equipo ganador y tres mil para el que salga derrotado. Y los Yankees, teniendo en cuenta todos estos detalles, se están preparando para capturar esos cinco mil pesos del ala, que en estos días de gran crisis lucen más grande que el edificio del Empire.

REMEMORANDO EL PASADO.....

Alegre grupo de los primitivos lobos de mar, pasando una tarde en la vieja casona del Yacht.

Lo que ha sido el Habana Yacht Club desde sus comienzos a nuestros días

(Continuación)

por Manuel L. de Linares

De hecho yá fundado empezó a funcionar el «Habana Yacht Club» en la casa del señor J. W. Todd, bajo los auspicios y dirección de los señores Carlos Carbonell, Ernesto Longa, Ramiro Lopez de Mendoza, propietario del balandro «Espuma del mar» Antonio Bollag, Carlos Salmon, H. Mac Lean, Arturo Cranford, José Pedemonte y Antonio Moner, cuyos nombres son los de los fundadores que hay que citar con orgullo porque resultan un prestigio para la sociedad cubana que nos ocupa.

De estos valiosos elementos solo existe en la actualidad el señor Ernesto Longa y Marquette, que sigue gozando de un gran prestigio social por sus excelentes dotes de caballerosidad y de gran experiencia financiera).

En el año de 1886 contando el «Habana Yacht Club» con mayores elementos y adictos, se eligió la primera Junta Directiva, actuando como Comodoro, ya que no existía Presidente, el señor Ramiro López de Mendoza.

En 1888 fué electo para el mismo cargo el señor Manuel Agustín Calvo que lo desempeñó hasta el 1889, y en este el señor Carlos Carbonell hasta 1890, en que ocupó ese puesto el señor Ernesto Longa Marquete, que renunció por no poder disponer del tiempo necesario para desempeñarlo pues la's grandes empresas azucareras que dirigía le ocupaban toda su atención.

Entonces quedó de Comodoro del «Habana Yacht Club» el señor Aurelio Granados, quien fué reelegido sucesivamente hasta el 1893 Entró luego el señor José Antonio Iznaga, hasta el año 1895, fecha en que estalló la revolución.

El «Habana Yacht Club» quedó solitario por haberlo abandonado la mayoría de las personas que concurrían al mismo unas obligadas a engrosar el ejército separatista, y otras que se alejaron por sus relaciones con el elemento oficial que dominaba la isla de Cuba, a tal extremo que habiendo en el «Habana Yacht Club» un empleado muy querido, por cierto español, llamado Guzmán, ocupó la casa defendiéndola durante el peligroso período de la lucha. Terminada esta se pensó con mayor interés en la edificaión de la nueva casa y para lograrlo, en el primitivo domicilio y durante nu almuerzo se pasó un sombrero para la primera recolecta con aquel fin, siendo tan buenos los resultados que inmediatamente se pudo dar comienzo a la fabricación del palacio de madera que todos hemos admirado por sus líneas y comodidades.

El Administrador del Ferrocarril de Marianao, señor H. Mac Lean facilitó extraordinariamente el transporte de la enorme cantidad de maderas requeridas, prestando un gran servicio a los que habían decidido levantar la casa; pero no debemos olvidar tampoco a otra distinguida personalidad que cuando yá se habían agotado los fondos y comenzado el desaliento entre el pequeño número de socios, entregó de su peculio más de cinco mil pesos oro español.

Nos referimos al Licenciado Leopoldo de Sola e Iradi.

Aparte de las mencionadas colectas entre los socios, que eran voluntarias, también se hizo una emisión de bonos, de la cual era dueña la Sociedad de Fomento de la Playa, la que fué propietaria del edificio hasta el año 1915.

(Posteriormente fueron adquiridos una gran mayoría de los mismos por el señor Carlos Carbonell, que los regaló al «Habana Yacht Club» haciendo desde entonces más fácil su vida).

Volviendo la vista a fechas anteriores debemos decir que terminada la guerra de independencia fué elegido Comodoro el señor Joseph Springer, Vice Cónsul de los Estados Unidos, cargo que desempeñó a entera satisfacción hasta el 1904, en que se reformaron los Estatutos acordándose que solo hubiera dos principales puestos en la Junta Directiva: Un Presidente alto representante del «Habana Yacht Club y un Comodoro para la parte náutica. Así pues resultó elegido Presidente el señor Pedro P. Hernández, y Comodoro el señor Carlos Carbonell, continuando hasta 1905.

En 1906 ocupó la Presidencia el señor Felipe Romero y Comodoro Sr. Thowald Culmell, hasta 1907, sucediéndole en 1908 el señor Eloy Martínez con el Comodoro señor Carlos Carbonell.

Durante este periodo que fué de gran movimiento, desplegó todas sus actividades el señor Eloy Martínez, miembro de una distinguida familia, unido a una aristocrática dama la señora Mercedes Montalvo, que le secundó admirablemente en su cometido. Sus prestigios personales, su caballerosidad, sus elegantes maneras, su conocimiento del medio en que se movía contribuyeron poderosamente en el lapso de tiempo en que estuvo al frente de los dominios del «Habana Yacht Club», a que se sucedieran las fiestas y saraos rodeados de extraordinaria brillantez.

Buena prueba de ello fueron los agasajos dedicados a los marinos de la «Nautilus» a los que se les dispensó en la Playa de Marianao la acogida más simpática y cariñosa.

1909, resultó elegido Presidente del Habana Yacht Club» el señor Carlos Carbonell, y en 1910 el señor Ernesto Pérez de la Riva, con el Comodoro anterior.

Se verificaron el 28 de mayo de ese mismo año las regatas para botes motres Filadelfia-Habana, primera de esa clase que tenía como terminar este país, con gran éxito.

Las regatas de barcos a la vela ofrecen vivo interés técnico para los profesionales de la navegación; es también innegable que para los profanos las pruebas son difíciles de seguir y de comprender, también es muy cierto que el gran público encuentra grandes atractivos y le gusta observar las evoluciones de los «cotres» y de los «racers» en una espléndida mañana o tarde y en una mar ligeramente rizada. Más muchos más encantos y produce mayores emociones una competencia de canoas automóviles a las que trae en regatas desde lejos la disputa de un importante premio, una copa o trofeo artístico.

Por eso apesar de sus encantos ha decaido la «vela» y está en auge como en los mejores tiempos de aquellos barcos, el yachting automóvil, deporte hermoso, patrimonio por lo costoso de algunos afortunados de la tierra.

Las regatas de canoas automóviles tienen grandes adeptos en todos los países donde se celebran, las cuales se siguen con verdadero entusiasmo bajo los dobles aspectos Deporte e Industria.

Pero volvamos a las regatas crucero «Filadelfia-Habana» cuyo final presenciamos.

Desde las primeras horas de la tarde del día antes citado, estaban preparados en el espigón de la Capitanía el Yacht «Gipsy» del señor Carlos Carbonell y el remolcador de «Obras Públicas» Cárdenas, los que abandonaron el muelle tan pronto avisó el vigía del Morro la proximidad de las canoa-automóviles de las regatas de crucero Filadelfia-Habana.

(Continuara)

TIPS TOPS

Habiendo terminado la temporada de base ball de la Liga Nacional, en lo que a ellos respecta, desde luego, los Gigantes están haciendo su última invasión por los terrenos del Oeste en calidad de turistas. Esto, incidentalmente, no constituye una novedad en el equipo de New York, que viene trabajando de turista en la Liga Nacional desde 1924...

X

Como se predijo, Travis Jackson acaba de ser colocado en la lista de los jugadores retirados voluntariamente del game. ¿Cuándo pedirá Hornsby su propio retiro?

X

Eddie Brannick no gusta ver juegos de pelota si los Gigantes están perdiendo... Esto quiere decir, en otras palabras, que este año no ha visto el base ball.

Un team de malos breaks es el San Luis nacional

Los Cardenales de San Luis no van a ir este año a la serie mundial en representación de la Liga Nacional, pero, nadie puede decir que ello se deba a la mala dirección del ex-sargento Street. Gabby no es nana responsable de las malas demostraciones de su club. Casi todos sus hombres han estado enfermos este año, y con enfermos no hay quien pueda ir desde aquí a la esquina.

Veamos si no un detalle curioso: del conjunto que derrotó a los Atléticos el año pasado, en la serie mundial, sólo Sylvester Johnson, Hallahan, Derringer, Lindsay y Stout, pitchers; Wilson, González y Mancuso, catchers; Bottomley, Collins, Frish y Gelbert, infielders y Orsatti, Watkins y Blades, outfielders, puede aparecer todavía, regularmente, en el line up del team. Los demás han ido a otras novenas o están en la enfermería.

Jess Haines, famoso pitcher de la knuckle ball, se ha retirado por el resto de la season, y muchos aseguran que eso significa su despedida del base ball. Lo mismo le pasa a Sparky Adams, tercera base, en tanto que Pepper Martin se ha pasado todo el año en la enfermería.

Hafey y Grimes no hubieran hecho gran cosa en favor del team por la sencilla razón de que ambos se han pasado buena parte del tiempo fuera del game, víctimas de distintos padecimientos, pero la vacante de Flint Rhem no ha sido cubierta todavía, y Flint está ganando muchos encuentros para los Phillies. Lo mismo puede decirse de Wally Rottger y Andy High.

Los campeones se han visto perseguidos por un fuerte «jinx» durante todo el año, pero, a pesar de eso han trabajado con entusiasmo, y están en primera división, tratando de nivelarse y venir de atrás para ganar sensacionalmente.

Max merece el contrato que se le ha ofrecido

El veterano ex outfielder de los Piratas, líder ahora de los Dodgers, tropezó con veinte mil dificultades en la primavera, pero ahora está logrando buenos resultados

(Por DOMINO)

Max Carey, de los Careys de Georgia, ha firmado ya un nuevo contrato para dirigir a los Dodgers de Brooklyn en 1932. El otro día fué llamado urgentemente a las oficinas del club en Ebbetts Field y se le indicó la necesidad de que firmara los papeles de 1933 a fin de que pudiese trabajar con entera libertad y confianza en lo que resta del año. Ningún manager que tiene su puesto en el pico del aura es capaz de poner todas sus energías en la conquista de un pennant, y Carey, por la posición que ocupa actualmente el Brooklyn, necesitaba de una seguridad grande en su posición.

Ahora que ha sido garantizado para el año entrante, los críticos empiezan a convenir que su firma era el acto más noble que podían hacer los oficiales de Brooklyn, en vista de su maravilloso trabajo de dirección, que ha convertido al team en un conjunto ganador, capaz de capturar el pennant de la Liga Nacional y hacer buen frente a los poderosos Yankees en el clásico de octubre.

Carey ha demostrado ser un buen constructor y un genial inspirador entre la gente de Flatbush. Por eso los Dodgers figuran ahora como fuertes contendientes al pennant de la Liga Nacional, en vez de ser vapuleados como en años anteriores cuando el team, despojado de un inspirador por la muerte de Charles Ebbetts, tomó distintos derroteros y lució completamente desorganizado en manos de Wilbert Robinson.

La presencia de Carey en el equipo de Flatbush se debe a Dutch Carter, que fué designado general-manager del team cuando se formó el block para separar a Robison, resolvió tomar sus servicios por encima de cuatro o cinco aspirantes de puntería que trataron de apoderarse del team.

El tiempo ha demostrado que Carter no anduvo equivocado cuando seleccionó a Carey, a pesar de que los amigos de Robinson le han hecho una terrible campaña en contra, tratando de resaltar sus pequeños «hooks» (equivocaciones que pudieramos llamar) para quitarle del puesto. Pero, Carey se ha impuesto y hoy día aparece como uno de los mejores pilotos de la Liga Nacional.

AMO ABSOLUTO

Gracias a Max, que pidió absoluta autoridad al club, Brooklyn cuenta hoy con los servicios del poderoso Hack Wilson y aunque es cierto que tuvieron que pagarse más de 42,000 pesos por sus servicios al San Luis, no hay duda de que Hack está devolviendo, peso a peso, la cantidad pagada. Su record de home runs no altamente considerable este año, pero el departamento de carreras empujadas le tiene entre los primeros y su fielding ha contribuido a muchos éxitos del club.

Otro cambio de Carey fué el de Herman, Gilbert y Lombardi por Stripp, Sukeforth y Cuccinello, y aunque al principio se comentó grandemente la transacción, asegurándose que los Dodgers perdían en ella, el tiempo ha demostrado todo lo contrario, pues Stripp y Cuccinello han encajado admirablemente en el equipo regular y están ofreciendo la mejor campaña de sus carreras.

NO TODOS SON FLORES...

Todo no ha sido un camino de flores para Carey desde que se hizo cargo de la dirección del Brooklyn. En su tarea directora hay que colocar algunas espinas, y, una de las más importantes ha sido, sin duda alguna, el accidente sufrido por el inicialista Del Bissonette, durante el entrenamiento de primavera, que dejó al club sin un first baseman de talla en vísperas de iniciarse el campeonato.

El accidente ocurrió cuando en medio de un juego de volley ball, Dazzy Vance cortó con sus spikes a Del, ocasionándole una profunda herida en el pie derecho. Uno de los tendones se vió seriamente lesionado y Del tuvo que ser enviado inmediatamente a New York para ser examinado. Una operación siguió al asunto y Carey se vió sin un inicialista regular, faltando tan solo dos días para iniciarse el campeonato.

Varios sustitutos fueron probados en el puesto de Del y al fracasar, Carey se vió precisado a ir hasta la Costa del Pacífico para adquirir los servicios de High Pocket Kelly, ex Giant, que había logrado un buen record en la última campaña de las Menores.

Como Kelly era uno de los rebeldes del Minneapolis, encontrándose por tanto falto de toda práctica, Carey no pudo sacarle buen partido a sus servicios, y así fué que la primera base se vió pobremente defendida en las primeras semanas del campeonato. El día que «High Pockets», (así llaman los americanos a los largarutos), lograba batear de hit, encontraba mucha dificultad para engarzar los rollings, y el día que fildeaba—que eran los menos—no podía darle ni al mismo globo de Avelino...

En vista de esto, Carey hizo un cambio, y Joey Stripp fué sacado de la tercera para ir a la inicial y Mickey Finn se hizo cargo del tercer saco, pero entonces la debilidad que había en primera se trasladó a la antesala y las dificultades del clubs continuaron en aumento.

BUG CLANCY

No fué hasta que el club adquirió los servicios de Bud Clancy, del Jersey City, que Carey pudo presentar un infield decente, que pudiera disputarle la supremacia al mejor de la Liga. Y eso que todavía tenía que enviar al novel Slade al puesto de Glenn Wright, por debilidad de este último en los pinches.

Carey, sorteando habilmente todos estos escollos, logró pasarlos sin dificultad para lograr una buena combinación en Brooklyn. A la enfermedad de Johnny Frederick, center fielder regular, respondió con la adquisición de Danny Taylor, que ha sido uno de los salvadores del team y al flojo batting de Al López contestó con la designación del veterano Clyde Sukeforth para ocupar el puesto en los games donde se necesitaba buen batting.

LOS PITCHERS

Por último, dándose perfecta cuenta que el pitching lo es todo en un game, Max barajó con inteligencia a sus hombres, sacándole hermoso partido a pesar de que excepción hecha de Vance y Clark, el team no contaba con una verdadera estrella en su staff. Shaute, Heimach, Van Mungo, Moore, y otros a los cuales Wilbert Robinson no quiso prestar nunca atención fueron usados, y todos han respondido admirablemente, colocando al Brooklyn en lugar prominente en la lucha de la Liga Nacional.

MILAGROS DEPORTIVOS

W. Byrd Page, campeón saltador en los años 1885-6-7, saltó sobre una pareja de caballos que median 7 cuartas de altura, salvando una altura de 5 pies 8 pulgadas y una distancia de 21 pies y 7 pulgadas, desde el sitio donde dejó tierra hasta la marca de su talón al caer otra vez.

Devolviendo una bola perdida, Charles Abbot la lanzó a Walter Jewett desde el 9o. hasta el 2o. tee, 75 yardas en total, con su «niblick», en los instantes en que Jewett se preparaba para un «drive». La bola se metió en el bolsillo de Jewett y allí permaneció. El hecho ocurrió en el Mount Pleasant Golf Club, Lowell, Mass.

M.E.C.D. 2016

Los Paisajes geográficos de Cuba, vistos desde el aire

Notas de un vuelo de la Habana a Santiago de Cuba, hecho en un trimotor de la Compañía Nacional Cubana de Aviación Curtiss

por la señora Dra. Sarah E. Ysalgué de Massip

MAÑANA de invierno. Día bellísimo. Poco viento. Visibilidad perfecta. Un piloto excelente, Mr. Rumill. Un co-piloto que será pronto un excelente piloto, el Sr. Jiménez. Un trimotor Ford, que acaba de ser cuidadosamente revisado por un cuerpo de mecánicos. Un hermoso aeropuerto, bordeado de palmares.

Un grupo de viajeros toma el avión. Predominan los caballeros; pero van dos damas, una señora americana y yo. Iremos juntas hasta Santiago de Cuba.

A las 7.30 en punto se da la señal de partida. Un momento después dejamos atrás Rancho Boyeros y divisamos a lo lejos la Habana, con su inmenso conjunto urbano. La cúpula del Capitolio es el rasgo más saliente de su perfil horizontal.

Rumill y Jiménez toman la dirección de Cienfuegos y el avión parte en línea recta hacia la Perla del Sur.

EL PENIPLANO DE CUBA EN OCCIDENTE.

Las ligeras brumas matinales se van desvaneciendo mientras el trimotor vuela raudo sobre una región tan llana que parece haber sido nivelada artificialmente. Es el peniplano de Occidente, que ha formado la erosión en los estratos de calizas terciarias. A pesar de la bruma, se distingue la tierra colorada, producida por la descomposición de las rocas calcáreas. Los ríos son escasos y de muy poco caudal, no sólo porque estamos en plena estación de seca, sino por la gran permeabilidad de las rocas. Las corrientes superficiales se infiltran y la circulación de las aguas, más que superficial es subterránea.

De vez en cuando aparecen hoyos de forma redondeada u ovalada, con el fondo lleno de tierra, en la que crecen plátanos o cañas bravas. Son embudos de infiltraciones que recogen las aguas y que constituyen un signo característico de topografía cársica. Las aguas que se sumergen por estos hoyos van a aumentar el caudal de los ríos subterráneos, que siguen su curso hasta desembocar en la ciénaga costera o aun más allá ,en el fondo del mar. (Este es el origen de los numerosos manantiales de agua dulce que se encuentran a lo largo de las costas de Cuba).

El peniplano de Occidente fué la primera región de Cuba dedicada en grande escala a la agricultura. Aun hoy es una gran región agrícola; pero por donde vuela ahora el trimotor está dedicada más bien a las hortalizas y a la ganadería. Constituye, por decirlo así, la despensa de la ciudad de la Habana.

NOTICIAS DE LA MANCHURIA

A mi derecha, un viajero abre un periódico de la mañana y se entrega tranquilamente a la lectura. ¿Será posible? ¡Venir aquí a leer el diario! ¿Y el paisaje maravilloso del valle de Giiines, sobre el cual volamos no le interesa nada?

Así parece, porque el buen señor lee con la mayor atención las últimas noticias de la Manchuria.

LA CIENAGA DE ZAPATA

El sol ha disipado ya las últimas nieblas y dejando atrás Nueva Paz y Los Palos el trimotor se lanza sobre la ciénaga de Zapata. Desde antes se advertía la faja cenagosa inmediata a la costa Sur. La ciénaga litoral es en Cuba un paisaje geográfico característico, pues apenas hay un tramo de nuestras costas en donde no se encuentre ciénega; pero hacia el Sur de la provincia de Matanzas es donde la superficie anegada alcanza mayor extensión.

Dejamos atrás la bahía de la Broa y pocos minutos después el avión vuela sobre aquella inmensidad desierta. El suelo no presenta el menor relieve, pues los puntos prominentes o **cayos de monte** son muy escasos o no se distinguen bien desde el aeroplano. En los terrenos anegados crece una vegetación herbácea, de distintos tonos; pero que no son más que variedades de color pajizo.

Escrutando el horizonte, hacia el Sur, el perfil horizontal de la región no muestra el menor relieve y se confunde con el nivel del mar. Hacia el Norte, aparecen en lontananza las alturas de la provincia de Matanzas. Bajo el avión aparece algo completamente nuevo para nuestra experiencia, que no es la tierra ni es el mar ni es el lago ni es el río. Es una mezcla de lodo, agua y vegetación. Así como los paisajes geográficos de Holanda muestran algo intermedio entre la tierra y el mar, asimismo, los paisajes geográficos de la ciénaga muestran algo intermedio entre la vegetación, la tierra y el agua.

En la subconciencia late un sentimiento de inquietud. De vez en cuando la vista se dirige a los motores laterales (únicos visibles desde la cabina(y el oído presta atención al ritmo de sus revoluciones. Es que sabemos que de la seguridad de los motores depende nuestra vida.

En marcha hacia el Este se advierte, hacia el Sur, la laguna del Tesoro. Más allá se dibuja la bahía de Cochinos. La laguna luce grande. No hay duda que es el depósito de agua dulce más considerable que hay en Cuba. Hacia el Norte de la laguna del Tesoro se divisa bien claramente un grupo de lagunas más pequeñas. Entre unas y otras el río Hanábana, de muy poco caudal, que describe curvas y meandros muy exagerados.

Poco después el avión rebasa el Damují. Desde el aire el río parece bastante caudaloso. Se distingue un vaporcito, que hace el tráfico con Cienfuegos. Su proa riza las azules aguas del río. No parece moverse y sin embargo, el rizamiento de las aguas y la estela que deja demuestran lo contrario.

Momentos después el avión evoluciona sobre la bahía de Cienfuegos, en busca de su campo de aterrizaje. La bahía, de gran extensión, presenta bellísimo aspecto. Diríase que es un pequeño mar interior. Su istenso color azul recuerda el del Mediterráneo, en Sorrento. Hacia el Este, las alturas de Trinidad, que desde el aire parecen estar al borde de la bahía. Hacia el Oeste, una región más baja. La entrada, hacia el Sudeste, no se distingue.

La ciudad, de aspecto encantador, se ha construído en una pequeña lengua de tierra, una proyección baja y arenosa, bordeada de varios cayos. Pero ya la ciudad ha rebasado con mucho los límites de la península sobre la cual nació y se ha desbordado sobre la región vecina. Los repartos y las urbanizaciones muestran sus construcciones nuevas, en tierra firme.

Las calles de Cienfuegos son anchas y espaciosas. Desde el aire se advierte que fueron tiradas a cordel y en época relativamente reciente. No hay una sola que sea tortuosa o mal trazada. Habrá depresión económica; pero desde el aire, por lo menos, Cienfuegos continúa teniendo aspecto de ciudad rica.

PRECIO DE VIVERES

En Cienfuegos sube otro viajero. Saluda atentamente al entrar. Enciende un tabaco y comienza a sacar papeles de una abultada cartera. Es un viajante de comercio. Ha **trabajado** la ciudad de Cienfuegos y va a **trabajar** ahora, sin duda, la ciudad de Santa Clara. Anota precios de garbanzos, manteca, arroz, bacalao... ¿Será posible? ¿Pero es que para este señor tiene tan poco interés el paisaje maravilloso de las Villas?

LA CIUDAD DE SANTA CLARA

El trimotor levanta el vuelo y toma el rumbo del Nodeste. Deja atrás Cienfuegos, para internarse en las Villas. Una última mirada a la ciudad y a la bahía les da un cariñoso adiós. ¡Lástima grande que la visita haya sido tan breve!

Hacia el Sur aparecen las alturas de Trinidad, con sus puntas agudas, vaciadas en las calizas mesozoicas, antiguas y duras. Hacia el Noroeste, las sabanas de Manacas, sin el menor relieve. Hacia abajo, el Caunao, cuyo caudal de aguas es apreciable; pero no tanto como el del Damují

Desde el aeroplano se divisan sucesivamente, San Fernando de Camarones, Cruces, Ranchuelo y San Juan de los Yeras. Momentos después está a la vista la ciudad de Santa Clara.

La ciudad presenta magnífico aspecto desde el aire. Su crecimiento en estos últimos tiempos ha sido rápido y extraordinario. Sus calles, bien pavimentadas y asfaltadas. No son tan anchas como las de Cienfuegos; pero están mejor cuidadas. En un extremo de la ciudad se destaca el Palacio de Justicia. Es sin duda, el edificio más prominente. Recuerda a Bruselas, con su monumental Palacio de Justicia que se destaca por encima del conjunto urbano.

Hacia el centro el Parque, con el Teatro de la Caridad, el Gobierno Provincial, el Instituto y el Liceo. El avión vuela bajo y hasta se pueden leer las muestras de los establecimientos. No hay duda que esta ciudad ha recibido atenciones especiales de parte del Gobierno central. Se explica. De Santa Clara han salido muchas y muy altas figuras gobernantes.

LA SIERRA DE JATIBONICO

A la salida del aeropuerto de Santa Clara se advierten, hacia la izquierda, árboles y cultivos debidos a la vecindad de las aguas fecundantes del río Ochoa, afluente de Sagua. Es la única porción amable del paisaje, porque el resto sólo presenta peladas colinas formadas por rocas serpentinosas, que forman las llamadas **lomas de Villaclara.**

El trimotor deja atrás, hacia la izquierda, primero a Camajuaní y después a Zulueta, y poco después, a unos 300 metros, traspone la sierra, que presenta muy poca altura.

El paisaje geográfico ha cambiado muy rápidamente. En vez de las sabanas ligeramente onduladas del centro de la isla, aparecen ahora las sierras del Nordeste, de las cuales la más importante es la de Jatibonico. El avión vuela sobre un peniplano costero de poca anchura. Hacia el Norte, la línea de la costa, que presenta a lo lejos los cayos de la Herradura, de la Virazón y Cobos. Hacia el Sur, las cimas de las sierras, con aspecto de **mogote.**

Esta región ha sido llamada con justicia **Vueltabajo en Vueltarriba.** Efectivamente, presenta gran analogía con Pinar del Río. Las dos regiones están compuestas de calizas terciarias, plegadas; presentan valles longitudinales, rellenados por los residuos de la erosión; los ríos, como el Cuyaguateje y el Jatibonico, atraviesa a la sierra formando túneles; las formas características del relieve son **mogotes;** los valles longitudinales están ocupados por numerosa población, en la que predominan hijos de Canarias o sus descendientes; y, por último, la base de la riqueza es el cultivo del tabaco, que es de la mejor calidad.

La sierra de Jatibonico, hacia el Este, presenta la prominencia de Piedras Grandes, que es el Gibraltar de la región de la Trocha.

LA TROCHA

La región de la Trocha es de aspecto llano; pero de estructura muy interesante. Se entiende por **la Trocha** el estrechamiento que presenta nuestra isla en los límites de las provincias de Santa Clara y de Camagüey. Deriva su nombre de la serie de fortificaciones de campaña levantadas por los españoles, durante la guerra de los Diez Años, para contener la revolución e impedir el paso de los cubanos en armas al Occidente de la Isla.

Desde el punto de vista fisiográfico la Trocha presenta la notable región de Guadalupe, cabeza o principio de la **coulisse** de las Villas. Esta región se extiende en semicírculo alrededor del pueblecito de Guadalupe, que le da nombre.

Desde el punto de vista de la Geografía humana, la región de la Trocha es de las más notables. Allí afluyeron, a partir de 1915, cubanos de todas partes de la isla, así como muchos extranjeros. El desarrollo de la riqueza de la región alcanzó proporciones insospechadas. En 1918 era la región más rica de Cuba. Las ciudades y los pueblos florecían por entre un mar de oro. Las gentes más humildes disponían de cuentas corrientes en los bancos. A veveces, la Trocha parecía el Far West americano de la época clásica de los **cow boys** y de la fiebre del oro. Casi todo el mundo circulaba con su revólver al cinto.

Hoy, la Trocha presenta un aspecto más modesto y más pacífico. Allí comienzan los verdaderos grandes cañaverales. Algunos están abandonados, por la restricción de las zafras o por la decadencia de la industria azucarera; pero otros se presentan en todo su esplendor. De vez en cuando se advierten troncos de árboles, pruebas de las talas irracionales y de los desmontes implacables, que han destruído la riqueza forestal de la región.

También se notan desde el aire inmensos platanales y verdaderos bosques de naranjos y de otras plantas cítricas.

LA CIUDAD DE MORON

La ciudad de Morón presenta simpático aspecto desde el aire. Es una ciudad, como diría Rubén, al mismo tiempo muy antigua y muy moderna. Sólo que los términos de antigüedad y de modernidad, tratándose de Morón, son sumamente relativos.

Esta ciudad, que desde el aire presenta aspecto tan progresista, hace treinta años era uno de tantos pueblos del interior de Cuba. En 1918 y 1920 llegó a su edad de oro .Creció extraordinariamente en habitantes y en riqueza. Fué un emporio. De entonces datan sus grandes hoteles y su estación de ferrocarril, que rivaliza con la Estación Terminal de la Habana.

Así como en la época de su mayor florecimiento construyó Morón su magnífica estación de ferrocarril ,en esta época de comunicaciones aéreas Morón ha sabido dotarse de un magnífico aeropuerto. Es, sin duda, el mejor de toda la línea. Está a mitad de camino entre la Habana y Santiago de Cuba. Allí se detienen 20 minutos los trimotores para proveerse de gasolina.

Los viajeros aprovechan el tiempo para echar pie a tierra y ponerse de nuevo en contacto directo con el suelo. Desde la salida de Rancho Boyeros, el pasaje apenas ha tenido tiempo de sentir el firme apoyo de la tierra. Hay tiempo de llegar al modesto kiosco de Isabel la jamaiquina y de tomar un refrigerio.

TRANSACCION DE PLEITO

En Morón, dos señores se acercan al aeroplano. Hablan de negocios, con la indiferencia de los cubanos para tratar sus asuntos en público. Son un abogado y su cliente. El letrado se dirige a Camagüey. El cliente se queda; pero le hace la recomendación final: "Arrégleme eso".

En cuanto estamos en el aire, el abogado empieza a hojear papeles. Tiene tiempo de estudiar un poco más el asunto. Esto es increíble. ¡Venir aquí a estudiar la transacción de un pleito!... ¿Será posible que a este señor tampoco le interese nada la maravilla del paisaje?

LA LAGUNA DE LECHE

A poca distancia al Norte de Morón se encuentra la Laguna de Leche, llamada así por los campesinos por el aspecto blancuzco de sus aguas. Las aguas de la laguna son limpias y claras; pero el fondo presenta depósitos de barro de color más o menos blanco. Los rayos del sol, al chocar con la superficie de la laguna le dan cierto color blanquecino.

La laguna de Leche es una pequeña cuenca inundada. Está en comunicación con el mar por sus dos extremos. Hacia el Norte de la laguna se halla la isla de Turiguanó, que presenta una hilera de colinas.

LA LOMA DE LA CUNAGUA

Apenas abandona el trimotor el aeropuerto de Morón se presenta a la vista, con toda su majestad, el cerro de Cunagua. Es una cima aislada, que se destaca en medio de la llanura. Diríase que mira con orgullo la región llana que la rodea.

Pero aun hay más. La Cunagua no se levanta directamente sobre una llanura, sino sobre una ciénaga. Los terrenos anegados de la costa Norte llegan hasta ella y la rodean por todas partes. Es como uno de esos seres extraordinarios que se levantan, no ya sobre la mediocridad, sino sobre la miseria moral de la sociedad en que viven. Su base es tan sólida como profunda.

La Cunagua da tono al paisaje geográfico, tan variado en la Trocha. Es un **inselberg,** una montaña-isla, según han bautizado a este accidente los sabios geógrafos alemanes. Se ha formado en un estrato de calizas terciarias muy duras, que presentan marcado buzamiento hacia el Nordeste.

Más allá de la Cunagua, y muy en lontananza, se extiende Cayo Romano, y entre Cayo Romano y la costa, la **inner lowland** inundada que forma el Mar Interior de nuestra isla.

EL PENIPLANO DE CAMAGUEY

Apenas se dejan atrás la Trocha y la Cunagua el paisaje geográfico queda reducido al peniplano de Camagüey. Esta región, que en una etapa anterior de su historia fisiográfica presentaba relieve más o menos accidentado, ha sido arrasada por la erosión y presenta aspecto enteramente plano. El Profesor Meyerhoff la ha llamado **el peniplano perfecto.** Las tierras del peniplano son coloradas oscuras y parecen de gran fertilidad.

Los cañaverales son muy extensos. En todo espacio aprovechable se ha sembrado caña. Hacia el Sur de la Cunagua las ramificaciones de la ciénaga penetran por entre los cañaverales. En los espacios cenagosos hay **cayos de monte;** pero el afán de sembrar caña ha sido tan grande que hasta los árboles de los **cayos de monte** han sido talados para dedicar a caña los terrenos.

Tras los cañaverales aparecen extensísimas sabanas. El trimotor vuela raudo sobre un paisaje que va resultando monótono por la falta de variedad.

A media hora de Morón ya va apareciendo hacia el Nordeste la sierra de Cubitas. La sierra presenta un perfil horizontal muy poco interrumpido. Se levanta bruscamente, como una pared, en la superficie del peniplano.

Desde Magarabomba en adelante se presentan extensas sabanas, en las que apenas se advierte otra vegetación que la palma de yarey. El suelo presenta afloramientos de serpentinas, que se distinguen muy bien desde el aire. En una gran extensión no se advierten habitaciones humanas. La región es un desierto. El único hecho que interrumpe la monotonía del paisaje es el embalse que se ha formado para el acueducto de Camagüey.

A partir de Morón puede decirse que no se encuentra la pequeña propiedad. En el peniplano de Camagüey predominan las haciendas. En el de Occidente, los sitios de labor.

UNA ETAPA IMPREVISTA

En el aeropuerto de Morón habían subido varios señores americanos, que acababan de llegar de Miami en avión. Van al central Senado, en donde se celebra en su honor la fiesta de comienzo de la zafra. Tanto mejor. Este pequeño vuelo, fuera de itinerario, me permitirá un mejor reconocimiento del peniplano de Camagüey.

El cerro de Camaján sirve de guía a los pilotos. Aunque el cerro está aislado se ve que es la prolongación hacia el Este de la sierra de Cubitas. Entre el cerro de Camaján y el cerro de Tuabaquey (que está al extremo de la sierra) se dibuja un valle. Lo ha formado el río Máximo, para abrirse paso de la zona de serpentinas a la zona de calizas. Al Sur de las lomas los suelos son oscuros y predomina la palma de yarey. Al Norte, los suelos son rojizos y aparecen extensos cañaverales.

El trimotor vuela bajo y yo atisbo con empeño los meandros del Máximo, que desde el aire parece un riachuelo. Es que trato de ver los **cangilones** desde el aire. No lo consigo, porque apenas pasamos el valle ya estamos en el aeropuerto del central Senado.

LA CIUDAD DE CAMAGUEY

En el peniplano de Camagüey las habitaciones humanas aisladas son escasas. Los pueblos, también. Si se presenta algún pueblo, no es de gran importancia. Es curioso que a medida que el trimotor se acerca a la ciudad las habitaciones humanas van siendo cada vez más raras. Desde Magarabomba hasta la ciudad de Camagüey el vuelo se hace sobre una sabana desolada.

El peniplano en medio del cual se levanta la ciudad de Camagüey ha sido precisamente el hecho de Geografía física que ha determinado el hecho de Geografía humana que la ciudad significa. La región llana no fué favorable para la dispersión estable de la población. De ahí la escasez de población rural en casi todo el Camagüey. Si la región, en vez de ser un peniplano, presentase relieve, la población se habría dispersado. Habría pequeños caseríos y numerosos pueblecitos de importancia; pero no ha sido así. La región llana inmediata ha hecho que la población se reconcentre en un sólo punto y que no haya más que un sólo centro urbano de importancia: Camagüey.

La ciudad, vista desde unos 1,000 metros de altura, sorprende por su extenso perímetro. Diríase que es un centro urbano de 100,000 habitantes. Seguramente, el nuevo censo habrá de darle más de 60,000.

Damos una vuelta sobre ella, en demanda del aerodromo. Su aspecto es muy distinto al de ciudades **nuevas** de Cuba, como Cárdenas o Cienfuegos. Camagüey sigue siendo la ciudad colonial, con más de cuatro siglos de existencia. Desde el aire se advierte mejor que de ningún otro modo, su trazado primitivo y su expansión. Muchas calles son estrechas y tortuosas. Sólo hacia los extremos y hacia los repartos aparecen trazadas en ángulo recto.

La parte más antigua de la ciudad es la que se extiende alrededor de la plaza de armas y de la iglesia de la Candelaria, hoy la catedral. Desde allí hasta la iglesia de la Merced está, por decirlo así, el corazón de la ciudad antigua. Lo más antiguo y más típico de la ciudad de Camagüey está comprendido en un perímetro limitado por el Palacio de Justicia, la catedral, la iglesia de San Francisco, la iglesia de la Soledad y la iglesia de la Merced. Es el núcleo alrededor del cual creció la ciudad.

Las iglesias del Carmen y del Cristo fueron ermitas situadas a gran distancia de la ciudad; pero que hoy ya quedan dentro de ella. Estaban, respecto de la plaza de armas, como está hoy la iglesia de la Caridad.

Camagüey, aun desde el aire, atrae al viajero. El corazón se llena de tristeza al pensar que se llega a ella y que se pasa de largo. ¡Pasar de largo!... Por Camagüey no se puede pasar de largo. Al pasar por ella ,aunque sea por el aire, se deja un pedazo del corazón.

TUNAS

A partir de Camagüey tomamos rumbo hacia el Este, en demanda de Las Tunas. Vuela raudo el trimotor y poco después del pueblecito de Galbis, pasado el Jobabo, penetra en tierras de Oriente. Después de Galbis son frecuentes las manadas de ganado vacuno. Se vé que la economía de la región depende en gran parte de la ganadería. Falta el pequeño cultivo. La actividad humana, en vez de concentrarse en el campo labrado se concentra en el corral.

Hacia Bartle aparecen extensos cañaverales. Pertenecen al central Manatí, que desde la costa Norte extiende sus ferrocarriles hasta el centro de la isla.

Poco después aparece Tunas a lo lejos. Es la primera ciudad de Oriente que encuentra el avión. Es pequeña; pero de gran importancia histórica. Sus hijos desempeñaron papel muy importante en las luchas por la independencia, sobre todo en la Guerra de los Diez Años.

Tunas presenta bello aspecto desde el aire. Sus calles son anchas y rectas. Están trazadas exactamente de Norte a Sur y de Este a Oeste. El aumento de la población ha sido muy notable en estos últimos años. Hacia el centro de la ciudad se distinguen azoteas y techos de tejas. Hacia la periferia, techos de zinc. Es la ciudad plomiza.

Es muy difícil determinar desde el aire y en un viaje rápido si una región es rica o pobre; pero por lo que he podido observar, la depresión económica se va haciendo menos sensible de Occidente hacia Oriente.

DORMITANDO

En Tunas toma el avión un señor grueso, de cabello cano y maneras joviales. Es un ganadero. No lleva ni cartera ni papeles. Debe ser de aquellos que hacen todos sus negocios verbalmente. Este, como buen campesino, seguramente prestará atención a las maravillas naturales sobre las cuales se cierne el avión.

Efectivamente. Apenas despegamos, bosteza, se arrellana en su asiento y se entrega al sueño ¡Qué escándalo! Pretender dormir; pero no lo consigue. Es ya medio día y hay baches, que lo despiertan. Pero es terco, y después de cada bache quiere conciliar otra vez el sueño. Consigue dormitar.

El trimotor aterriza, y la súbita inmovilidad lo despierta. Abre los ojos y dice en voz alta: "Holguín; ya llegamos".

Abandona el aeroplano y se va a reunir con varios individuos que lo esperan. ¡Tú sabrás mucho de compraventa de ganado; pero no sabes apreciar las maravillas del pasaje!...

HOLGUIN

A la salida de Tunas se deja hacia el Norte la loma del Naranjo. Después aparecen cañaverales muy extensos, pero un tanto abandonados.

El relieve de la región es apreciable. Alternan los cañaverales, las haciendas de ganado y los pequeños cultivos. La población rural es numerosa y muy diseminada. Muchas casas tienen techo de zinc.

A partir del río Chaparra la región aparece intensamente trabajada y cultivada. Se advierte la pequeña propiedad. Hay grandes extensiones sembradas de plátanos, de naranjas y de árboles frutales. En toda la línea que recorre el trimotor apenas habrá una región más bonita y más bien trabajada. Parece un valle de Giiines con relieve.

Tras aquel pequeño Edén se divisa la ciudad de Holguín, en medio de un paisaje de peladas colinas. Sólo se advierten serpentinas, espartillo y palmas canas.

El trazado de Holguín es regular y simétrico. Sus calles son anchas y tiradas a cordel. Están dispuestas de Nordeste a Sudoeste. Inmediatamente se vé que es más importante que Tunas. Se distinguen varias iglesias, todas de aspecto antiguo. Sin embargo, la ciudad (desde el aire, por lo menos) parece progresista. Junto a la ciudad, en la cima de una colina desolada, aparece, conspicuo, un sencillo monumento. En contraste con Tunas, es la ciudad rojiza.

Hacia el Norte de Holguín y perdida entre la bruma se distingue borrosamente la ciudad de Gibara, alfa y omega de la historia de Cuba. Allí desembarcó Colón por primera vez y allí se oyó hace poco el ruido de las ametralladoras de los expedicionarios del **Frederick II.**

LA PORCION SUPERIOR DEL VALLE DEL CAUTO

La última etapa. El trimotor toma el rumbo del Sud-Sudeste, en demanda de Santiago de Cuba. Hacia el Este de Holguín aparecen cerros y colinas sumamente irregulares y extraños. Es una topografía fantástica.

No logró advertir en el relieve del suelo una indicación precisa de la transición del peniplano a la llanura aluvial del Cauto. El único indicio está en los terrenos, que en vez de ser oscuros parecen estar compuestos de arcillas blancuzcas.

Apenas se inicia el vuelo sobre el valle del Cauto se advierte la presencia del bosque firme. Se han desmontado grandes extensiones para dedicarlas al cultivo de la caña. Son tierras recientemente taladas, porque los límites entre los cañaverales y los montes, en grandes extensiones, son líneas rectas.

El avión pasa sobre la confluencia del Cauto y el Bío. Entre uno y otro río aparecen extensos cañaverales.

Hacia el Este diviso alturas, que corresponden a la sierra de Nipe. Parecen paralelas al curso del vuelo. Son de gran elevación. Sus cimas no presentan perfil horizontal accidentado; pero tampoco la regularidad del perfil de la sierra de Cubitas.

Poco después aparece, en la linde de un bosque, un espacio descubierto con un obelisco en el centro. Son los Mangos de Baraguá.

El hecho más notable del paisaje geográfico lo constituye el Cauto, que serpentea majestuosamente. A pesar de que estamos en plena estación de seca su caudal de aguas es considerable.

Hacia el Sur y el Sudoeste se divisan las grandes alturas de la sierra Maestra. Se notan, desde el primer momento, series de cadenas paralelas. El avión se dirige velozmente hacia el puerto de Boniato, depresión de la sierra tras la cual está Santiago de Cuba.

SON VIAJEROS DE UNA NUEVA CLASE.

En la última etapa del viaje reflexiono y me parece que he tratado con injusticia a mis fugaces compañeros de viaje del avión. A mí, por mi profesión, me interesaban la belleza y el estudio del paisaje ;pero a cada uno de ellos le interesaba la lectura del periódico, la cotización de los víveres, la transacción del pleito o la entrevista con los compradores. Para mí, el avión, era un medio de estudio; mientras para ellos sólo era un medio de transporte. Para mis intereses, el avión es algo esencial; para los suyos, algo muy accesorio. Y sus intereses tienen derecho a ser tan respetables como los míos...

En realidad, no son más que viajeros que utilizan el avión como los demás utilizamos el ferrocarril, el automóvil o el tranvía. Su conducta no es más que un hábito. Pero un hábito cuya existencia nos acredita como de país progresista y adelantado...

SANTIAGO DE CUBA

El avión gana altura poco a poco, preparándose para traspasar la sierra Maestra y penetrar en la cuenca de Santiago de Cuba. No necesita remontarse mucho. Con unos 1,000 metros basta.

La ciudad permanece oculta, hasta que de pronto, al traspasar la sierra, se ven de una sola vez la bahía, la cuenca y la ciudad. El maravilloso espectáculo se presenta bruscamente, como si se descorriera una cortina. La ciudad de Santiago de Cuba es de gran extensión. Cuenta, seguramente, más de 100,000 habitantes.

Ya en el aeropuerto, mientras desembarcamos los equipajes, hablamos la señora americana y yo.

—Un vuelo magnífico—le digo.

—Ciertamente. Tiempo espléndido y además Rumill, que es el mejor piloto de la Compañía.

—¿Ha volado usted antes con él?

—Muchas veces.

—Entonces, hace tiempo que usted lo conoce.

El rostro de la señora se llena de intensa satisfacción. Sonríe y me dice llena de orgullo:

—Es mi hijo.

AUSENCIA

¡Te amé tanto... que el mundo parecía
Haberse transformado para mí!
El sol era más bello y más ardiente,
La tierra más hermosa y sonriente,
Porque al mirarlos, ¡te encontraba a tí!
Era más melodioso y argentino
El trinar de los pájaros cantores.
Más rojas las silvestres amapolas,
Más blancas de los lirios las corolas,
Y más fresco el perfume de las flores.
En un mundo ideal flotó mi alma,
Forjado por quimeras y embelesos.
Mas ¡ay! que se esfumó la dicha mía,
Como se pierde allá, en la lejanía,
El rumor encantado de los besos.
Hoy que la Realidad tocó mi frente,
Y al verdadero mundo descendí,
Aunque en él hay bellezas, luz y flores,
Yo no puedo gozar sus esplendores,
Porque al mirarlos, ¡no te encuentro a tí!

Dra. María Caracuel de Ruiz.

MOTIVOS

Te quiero por muchas cosas!
y por qué cosas tan bellas!
Por tus manos como rosas
y tus ojos como estrellas!
Te quiero por la dulzura
que aromatiza tu gracia,
y por esa donosura
que vibra en tu aristocracia!
Por tu belleza gitana,
tu clara voz de campana
y tu irónico reir...
Te quiero por lo que eres,
te quiero porque me quieres,
y no lo quieres decir!

Guillermo Austria.

M.E.C.D. 2016

D. Ramón Menéndez Pidal

GLORIOSAS FIGURAS ESPAÑOLAS

por PEDRO G. ARIAS

ASTURIAS le da tirones a don Armando Palacio Valdés... Lejos de Asturias tantos años, aun **cotelea** su charla la perfumada solera del bable con gracias de sencillez e ingenuidad. Asturias le da **tirones**... Y don Armando nos ha dicho: "El presidente de la Academia Española, don Ramón Menéndez Pidal, es también asturiano. ¡Vaya usted a verlo! Yo le hablaré de usted esta tarde en la Academia...

He de orillar detalles, porque la **biografía de juguete** del señor Menéndez Pidal ha de forzarnos a trabajar la síntesis más difícil que se nos ha ofrecido hasta ahora.

Y deseando incorporar a **nuestro coro** de las grandes personalidades del mundo una más, nos fuimos a ver al señor Menéndez Pidal. Las siete de la tarde. **Centro de Estudios Históricos.** En el aula de filología está el señor Menéndez Pidal. Por la puerta, entreabierta, le hemos visto, le hemos reconocido enseguida. Tiene dos visitas. Flotamos en la satisfacción de entrevistarle, con el presentimiento del éxito de nuestra visita, avalado por el prestigio del autor de **Marta y María**... (Sí; vaya usted a verle: es asturiano... Me animaban las palabras de Palacio Valdés, bondad personificada). Don Ramón desde su aula, en un ojeo rápido, se percató de la cara extraña... Un bedel me anuncia:

—El señor Arias, recomendado del señor Palacio Valdés...

Don Ramón despeja las visitas. En el acto me comunican la orden de pasar. Yo no desconozco la sencillez de los sabios. Cargados con las enormes complejidades de las ciencias del mundo, se les ve propender encantados hacia la sencillez. Hombres fuertes, hombres máximos, como para realizar la máxima hazaña, aparentemente les aureolan unos sugestivos aires de niño... ¿Y quién no se atreve con un niño?... Sólo que don Ramón Menéndez Pidal tiene el reloj en marcha... Digo esto porque el simpático don Armando Palacio Valdés lo tiene parado... por lo menos cuando le hablan de Asturias... Nosotros somos... **novelistas,** de la misma flexible **cuerda** que el señor Palacio Valdés: el tiempo es la Eternidad ante la que se detienen todos los relojes a marcar el infinito... El aula, siempre abierta, del novelista, es el Mundo. Y una de las de don Ramón Menéndez Pidal está en el **Centro de Estudios Históricos,** donde las cosas no están en el infinito, sino que hay que hacerles marchar hacia él, incluso ceñidas a disciplina horaria. Nos damos cuenta de que es lógico que el tiempo vuele aquí... Se siente cómo la Vida se desgarra en su avance, desplegando su incoercible pluralidad, sin hacer caso de los dolores que quedan en el camino, atenta sólo al placer de crear... Dolor y placer de universidad, de academia, de centro de enseñanza...

—... ¿Y qué se le ofrecía?

—Estoy preparando un libro de **biografías de juguete**... el polo opuesto a la biografía máxima que usted ha hecho del Cid. Estas biografías se publicarán en el DIARIO DE LA MARINA y necesitaba un retrato suyo...

—Ahora mismo le daré... Escoja entre éstos... Ese va a resultar oscuro para reproducir. Escoja, escoja como guste.

—Le traigo ¡pobre de mí!, para corresponderle con algo, sabiendo que no vale nada, este libro mío... La pasión por los libros...

—¿Y a qué viene esto de **Asturias y Cataluña?**—pregunta mirando la portada de nuestro libro.

—Es que el hilo de la acción hace unas eses por el mundo, da unas vueltas por la Historia y acaba por desenrollarse la madeja literaria entre las manos puestas en alto de Asturias y Cataluña...

—¿...?

—Sí. Es cierto: el otro día, en la Academia, me habló Palacio Valdés de usted...

Nos ha dejado a los asturianos helados cuando en aquel célebre artículo suyo sobre el **problema catalán** se declaró gallego.

—Sí; pero mi familia es asturiana. Mi padre era magistrado en La Coruña... Nací allí. Pero a los once meses me llevaron a Asturias. Y desde los once meses no he vuelto... es decir, no conozco La Coruña...

—Ha ocurrido con usted, pues, lo que con **Clarín**...

El sabio, medita... O yo soy un mal observador, o el señor Menéndez Pidal me dice estas palabras referentes a su nacimiento, cediendo Dios sabe a qué incontenible intimidad, marcando el acento asturiano. Acaso, como a Palacio Valdés, le de **tirones** una mano bruja...

—Facilitaría mi labor un índice biográfico suyo.

Rápidamente—aquí el reloj marcha—coge el teléfono:

—Hagan el favor de traerme el **Suplemento** de Homero Seris... Sí. Bien

Nuestra curiosidad—perdón si toda curiosidad es indiscreta—aprovecha todo momento para hacer exploraciones psicológicas en el paisaje atrayente de la personalidad del sabio, entrando ahora por la puerta de lo físico...

Ya llegan con el libro solicitado.

—Con este libro—me dice don Ramón—ya se le proporciona material...

—Muchas gracias. Tengo un detalle curioso: y es que usted me ha dedicado el retrato sin preguntarme el nombre, recordándolo del primer vistazo dado al libro.

Me llama la atención, porque en las visitas que vengo efectuando, me preguntan el nombre reiteradamente, además de presentarme con tarjeta mía, cosa que no he hecho aquí.

Don Ramón, comprensivo, tolerante con los excesos de nuestra curiosidad, sonríe agradeciendo que nuestras palabras pasen con sutil cuidado a no herir su modestia.

Sin embargo, cuando más falta hace, menos nuestras palabras obedecen al freno... No me resigno a esperar hacer un buen uso de mis observaciones e improviso:

—Le hallo a usted muy joven. Causa asombro no encontrarse con un venerable anciano, de cansadas maneras, que padeció la ceguera preliminar del horrible desprendimiento retinal, huella de una labor de coloso. Al contrario: se encara uno con un hombre de torso enhiesto, movimientos ágiles, rostro juvenil, aire activo, que escribe rápido y con pulso firme, de mirada que caza al vuelo y con garra segura, como las águilas...

Me baila una pregunta en los labios.

El señor Pidal, que como consecuencia de mi charla ha adivinado la pregunta que no me atrevo a formularle y para que yo no vuelva jamás a creerle un Matusalén, desliza:

—Pues no tenga más que 63 años...

—Créame: dada la labor por usted realizada, sorprende hallarle tan joven.

—Hago, claro está, una vida sujeta a método riguroso.

Me ha sido simpático el **Centro de Estudios Históricos.** Yo me hubiera pasado con gusto, la vida en él. Como el pez en el agua. Como el pájaro en el aire...

Ya en la calle voy mirando los retratos de este hombre y siento cómo mi imaginación se lanza a revolotear en torno a su vida, vida de trabajo, sacrificio, actividad, que, en vuelo equilibrado, mayestático, seguro, **costea** la órbita universal, agotando horizontes históricos, nutriéndose de esencias eternas...

Sesenta y tres años... Hace treinta Menéndez y Pelayo, admirado de él, escribía:... **ha comenzado a resucitar un mundo épico, ha combinado y soldado formas de arte que hasta ahora aparecían desligadas, ha dado luz al caos de nuestra primitiva historiografía y al de los orígenes poéticos y ha sometido a severo y escrupuloso examen lexicográfico, gramatical, histórico, los más antiguos y venerables documentos del habla castellana.** (1902).

Y antes y después, el nombre de don Ramón Menéndez Pidal, de continente en continente, va dando la vuelta al mundo, prestigioso mensajero de la ciencia española: I. Wagner, de la Universidad de Berlín; A. Steiger, de la Universidad de Zurich; Figueiredo, en sus **Viajes a través de la España literaria;** E. Staaff, de la Universidad de Uppsala; A. Hámel, de la **Universitat** Würzburg; Leo Spitzer, de la Universidad de Marburg; Karl Voretzsch, de la Universidad de Halle; A. Morel-Fatio, del **Collége de France;** Gastón París, de la Academia Francesa; Heinrich Morf, de la Universidad de Berlín; M. Schiff, de la **Revue Hispanique;** G. Cirot, de la Universidad de Burdeos; J. D. M. Ford, de la **Harvard University;** A. Wallenskold, de l'Université de Helsinfors; Hausen, del Instituto Pedagógico de Chile; Fitzmaurice-Kelly, de la **University of London;** Morley, de la **University of California;** W. P. Ker, de la **Oxford University;** Ezis Levi, de la Universidad de Nápoles; Leclercq, de la **Académie Royale de Belgique:** Wartburg, de la Universitat de Leipzig... ¡A qué seguir! Todas las universidades, todos los sabios del mundo levantan como una luz el nombre del sabio español. O como si la redondez del mundo fuera encendiendo luces apolíneas en torno a este nombre...

Nuestro **Azorín,** en "La Razón" de Buenos Aires, escribe: **Menéndez Pidal es un asceta de la erudición... ¡Qué finura y qué claridad la de este monje tan sutil de las letras españolas!**

Nosotros hemos de vencer el inveterado prejuicio que nos hace a los jóvenes sentirnos atraídos por lo que fácilmente deslumbra. Nosotros hemos de continuar revisionando los juicios críticos que ha sugerido a las mejores mentes la obra de don Ramón Menéndez Pidal. Refiriéndose a ella dice don José Ortega y Gasset: **Para esto es menester un gran talento combinatorio, compuesto en dosis compensadas de rigor y audacia. Este es, a mi juicio, el don ejemplar de nuestro Pidal, hazañoso y mesurado a un tiempo bajo su barba florida, que empieza acendrarse en buena plata. Esto es lo que le eleva por encima de cuantos cultivan hoy en España los estudios históricos, lo que hace de él el más grande romanista entre los vivientes.**

Veámos algo de Pérez de Ayala: **El mesurado, admirado y querido maestro Menéndez Pidal, en su reciente obra "La España del Cid" (a mi juicio el libro más importante que se ha publicado en España hace mucho tiempo; todo español ganoso de conciencia hispánica debiera, a la par de otros de Unamuno, leerlo y releerlo, porque además su lectura es deleitosa y subyugante), se va derechamente al abolengo filológico de la palabra envidia y le revela un contenido más profundo, más claro, así en lo moral como en lo intelectual y pragmático: la envidia es invidencia.**

Nuestra primera observación sobre el señor Menéndez Pidal fué hallarle joven. Espigando en estos aleccionadores juicios ajenos, nos satisface encontrarnos con éste de **Andrenio: El aire de juventud física que reflejan el rostro moreno curtido por el aire de la sierra y el cuerpo ágil y enjuto, no es engañoso.**

Hay caras que el retrato rejuvenece. La impresión que dan los retratos del señor Pidal es todo lo contrario. Por eso cuando se le ve personalmente uno exclama: ¡Este hombre es muy joven! Los retratos mienten. Los fotógrafos que escamotean la juventud merecían ser cogidos in fraganti por el peregrino ingenio de Gómez de la Serna... y no para hacerles honor.

Hay en este **Suplemento** crítico que revisamos una cosa interesante en que el historiador español de estos tiempos debe meditar para no despistarse. Y es que mientras el señor Maciá, alucinado, sembrando a España de problemas inoportunos, inconsciente como un juguete de las pasiones, gritaba: **Nosotros hemos derribado la Monarquía, hemos sacudido el yugo de los Borbones...** etc., un político francés, de los más destacados, de los más especializados en la observación de los movimientos políticos, Eduardo Herriot, escribía: **Lo que precipitó la caída de la Dictadura fué la actitud tan decidida de la Universidad española. La carta dirigida el año pasado al general Primo de Rivera por el señor Menéndez Pidal, presidente de la Academia Española y catedrático de la Facultad de Madrid, quedará como documento de interés en la historia de la libertad y del pensamiento...**

La figura, cargada de gloria, del sabio español, debe ser ya estilizada por los poetas. Los poetas, golondrinas que anidan en el alero de la belleza... Antorchas anímicas con que se alumbra la Posteridad en la noche sin fin de la Historia... Los poetas deben estilizar la figura del gran solitario del mundo de los poetas, del más sereno y ecuánime investigador del mundo de la inmortalidad...

Nuestra microscópica **biografía de juguete** del señor Menéndez Pidal vibra queriendo romper los moldes de muñeca y desbordarse en la amplitud monumental de la **biografía de coloso,** para estar a la altura de las circunstancias. Mas la crisis que padecemos meterá en asfixiante cintura al mundo: resígnese, pues, una simple **biografía de juguete** a reducirse sus sencillos términos de síntesis original a fuerza de sintetización. Captemos la figura sintetizada, reducida a néctar, licor de genios.

...Cuando todo se acabe quedarán los sabios a que admirar, como hitos inmortales del camino... Don Ramón Menéndez Pidal... Es un asturiano que pudo haber nacido en la estrella polar. ¡Pero es asturiano!.. Fijaos en la testa noble, en el entrecejo enérgico, del carácter enterizo, del incansable investigador, del sabio joven que realiza pudorosamente su faena científica sobre la crépida señorial del silencio, bajo el signo de la mesura, de la sobriedad, de la constancia, con el rigor matemático de una ley telúrica... Monje de la crestomatía, pudieran hacerse montañas con los escritos que para la enseñanza ecuménica ha ido reuniendo su paciente mano... Solitario de la selva filológica española... Genio español, austero, cultor de la palabra, gota de divinidad caída en la boca del Hombre para manumitirle del estado zoológico. ¡Alta misión de la palabra!... La historia de la palabra, desde su orfandad originaria hasta su cristalización indefinidamente ancha, merced a la que el Hombre va exteriorizando sus pensamientos, el pueblo formando su idioma, el mundo el camino de entenderse, el cielo la infinita perfección de Dios... ¡Trascendental, maravilloso origen de la palabra!.. Filólogo desde niño, espíritu atraído por el imán de la palabra, perseguidor de la palabra, a través de milenios, por el laberinto morfológico de los idiomas, voz plural del Cosmos... La palabra, hermana del Hombre, ya que como él puede dar cabida al Universo...

...Ya han hablado los críticos de todo el mundo. Ahora los poetas tienen la palabra...

Don Ramón Menéndez Pidal... La España antigua, gloriosa... La de las hazañas... El Cid... El evo que decora con su marco de Eternidad la figura campeadora, romancesca, del héroe...

No siempre hemos de rendir culto a la mundanidad estéril, acaso flor de un día.

Sabios españoles, sabios de todo el mundo: frentes serenadas, austeras, ya un poco caídas de sentir, quizás muy honda, la herida de llevar sobre sí el mundo del pensamiento...

Madrid, verano de 1932.

El Cubano

Su espíritu entusiasta y generoso
Está abierto al valor y las proezas,
Y ante los heroísmos y grandezas
Se estremece vibrante y animoso.

En su mirar risueño y luminoso
Hay destellos de sol y gentilezas,
Y en sus ojos de cálidas riquezas
Canta el Amor un himno misterioso.

Con ritmos de dorada melodía,
Y blancas cataratas de armonía
Descubre el alma de zafir y armiño.

Y sin que el riesgo ni el placer le asombre,
Tiene la osada intrepidez del hombre
Y el corazón sentimental del niño.

María Caracuel de Ruiz.

La Habana—1932.

Los teatros de Berlín en verano

La vida teatral berlinesa —una de las más intensas, activas y variadas de Europa— no se interrumpe a causa del calor durante los meses de verano. No menos de once teatros permanecen abiertos este año durante la temporada estival: Komódie, Theater am Kurfirstendamm, Theater des Westens, Lessing Theater, Renaissance Theater, Lustspielhaus, Zentraltheater, Theater in der Behrenstrasse, Kleines Theater, Rose Theater un Rose Garten Theater. De las tres grandes escenas de variedades el "Wintergarten" y el "Plaza" mantienen abiertas sus puertas y el "Scala" las ha cerrado únicamente durante el mes de julio para efectuar reparaciones en el local.

A mediados del mes de agosto la temporada de verano se empalma ya con los comienzos de la gran temporada invernal, cuyas primeras manifestaciones serán este año la reapertura de la Opera Municipal con el estreno de "Ondina" de Lortzing y la inauguración del Teatro Admirals Palast con la opereta "Catalina la Grande", interpretada por la famosa estrella Gritta Alpar. Estos dos estrenos tendrán lugar los días 16 y 14 de agosto, respectivamente. El Teatro Nacional de la Comedia vuelve a abrirse el día 28 de agosto con "Jeppe vom Berge", de Holberg; el día 29 se representarán "Los Bandidos", de Schiller.

Todos los teatros de Berlín volverán a estar abiertos el mes de septiembre. La Opera Nacional de Unter den Linden ha fijado la reapertura para el día primero de septiembre con "Las Vísperas Sicilianas", de Verdi, bajo la dirección de Erich Kleiber; Fritzy Massary será, en el Metropol Theater, la protagonista de la nueva opereta de Oscar Strauss "Una mujer de carácter". El Teatro Schiller (otra de las escenas nacionales) encabeza su programa, asimismo el día primero de septiembre, con "Guillermo Tell", de Schiller. La misma fecha ha sido escogida para la reapertura del "Deutsches Theater" y del "Kammerspiele", este último cerrado durante toda la temporada última.

En la República Infantil de Wegscheide (Alemania): un concierto de la «Banda Republicana» en honor de un grupo de visitantes extranjeros.

MUJERES DE AMERICA

Enriqueta Stowe

(Por M. R. MARIBONA VIÑAS)

ENRIQUETA STOWE

CARIDAD cristiana —plena de verdadero amor por el prójimo, mientras más desvalido y miserable estuviera— la que brotó en el pecho magnánimo de Enriqueta Stowe, la inmortal escritora americana!

Cuando la injusticia era ley y esa enorme lacra de la humanidad —la esclavitud— parecía poderosa institución capaz de resistir inconmovible los más vigorosos ataques, se alzó la voz al parecer débil de esta generosa mujer.

Fué como David ante Goliath. Y el proyectil que hirió de muerte al gigantesco monstruoso no era de tosco pedernal sino del oro puro de las ideas y los buenos sentimientos.

Enriqueta Stowe escribió: "La Cabaña del Tío Tom", serie de estudios sociales, que publicó durante los años 1851 y 1852 en el periódico antiesclavista de Washington "The National Era". En forma novelesca y amena ponía al descubierto las grandes desventuras de la raza negra, de los infelices esclavos.

Al siguiente —1853— se editaba el primer libro de "La Cabaña del Tío Tom". El éxito no tuvo precedentes: el público pedía más y más ejemplares; en un sólo año su tirada alcanzó la cifra entonces fabulosísima de 305.000. Pese a los tremendos esfuerzos y ataques de los negreros y esclavistas cada día era más conocido y más popular.

Si su triunfo fué grande en América, no fué menor en Europa, sobre todo en Inglaterra, donde se hicieron largas tiradas y el público lo arrebató de manos de los vendedores.

"La Cabaña del Tío Tom" ha sido traducida a todos los idiomas. La obra figura entre los libros predilectos para empleo y enseñanza de la juventud.

Apenas pasados una docena de años de la aparición del famoso libro de Enriqueta Stowe, los Estados Unidos se empeñaron en la sangrienta guerra civil, en que el Norte logró imponer la razón por la fuerza de las armas. ¡Una de las pocas veces en que la razón y la fuerza andan juntos por estos mundos de Dios!

El primitivo nombre de la autora es Enriqueta Beecher, siendo su padre un pastor protestante. Al casarse con Calvin Stowe, notable teólogo y como ella antiesclavista decidido, adquirió siguiendo la costumbre inglesa el apellido de su marido. Nació en Litchfield, Conn., el 14 de Junio de 1811; y ocurrió su fallecimiento en Hartford el primero de Julio de 1896.

Su padre le dió esmerada educación, para dedicarla al magisterio. Desde temprana edad actuó con éxito como profesora y compartió con su hermana Catalina la dirección de un gran colegio para niñas en Hartford.

Sufrió infinitas persecuciones, pues sus enemigos se valieron de todos los medios para hacerle daño y vengarse de ella. Pretendieron acusarla ante los tribunales de justicia de ir contra la ley, ya que combatía algo tan legal en aquellos tiempos como la esclavitud.

La señora Stowe rindió copiosa labor literaria, la mayor parte en defensa de la idea antiesclavista, de la que como ya hemos dicho era partidaria muy decidida.

Fueron obras suyas "La perla de la isla de Orr", "Agnes de Surrento", "Mi mujer y yo", "Nosotros y nuestros vecinos", "Dred" o "Nina Gordon" y otro famoso: "La clave de la Cabaña del Tío Tom", en el cual demostró con gran acopio de datos y pruebas, que las desventuras de los infelices protagonistas de su obra maestra no eran meras ficciones de su fantasía, sino hechos de la vida real, muy fáciles de comprobar.

También escribió "Lady Byron vindicada", obra que desató una tempestad de censuras.

Enrique Stowe hizo un viaje a Londres y al resto de Europa, que resultó una verdadera apoetosis, como si el mundo premiase sus nobles esfuerzos en favor de la humanidad. Dedicó a tan grata excursión un bello volumen, las "Memorias felices de tierras extranjeras".

La raza de color debe eterna gratitud a la genial autora de "La Cabaña del Tío Tom". ¡Loor a la caritativa, a la generosa mujer que amó de verdad a sus semejantes, que supo salir en defensa del esclavo desgraciado y contribuyó tan eficazmente a su liberación!

EL GAS, "El Combustible Ideal"

Es el más fiel aliado del ama de casa moderna

Esa pequeña llama azulosa y de forma cónica que brota del quemador de una cocina de gas, está resolviendo de una manera definitiva el problema que hoy en día se ha planteado en infinidad de hogares por la difícil situación económica del país.

A nadie se le oculta que prácticamente todos los hogares cualquiera que sea su categoría, se ven en la actualidad afectados por una reducción considerable en sus ingresos normales, que tiene por consecuencia lógica el tener que reducir los presupuestos de gastos domésticos.

Y esto, en muchos casos, se traduce en la desagradable medida de tener que echar sobre los hombros de la ama de casa la dura tarea de preparar las comidas para la familia.

Pues bien, es aquí precisamente a donde la pequeña llama de una cocina de gas resuelve satisfactoriamente esta seria dificultad, relevando a la señora de la ingrata tarea de dedicar varias horas cada día a la confección de las comidas.

Quien no haya usado nunca gas, no puede darse exacta cuenta de las comodidades y conveniencias que brinda y que le han hecho acreedor al lema "El Combustible Perfecto". Hay que haberlo utilizado en la práctica para poder apreciarlo en todo su valor.

Tenemos por ejemplo, una de sus características principales: la rapidez. Cada vez que usted lo necesite, no tiene más que nacer girar la llave y oprimir el encendedor; instantáneamente brotarán las llamas del quemador o se calentará el interior del horno.

El factor limpieza, es asimismo de decisiva importancia. El gas elimina todo orígen de suciedad; desde el desagradable trabajo de la compra, acarreo y depósito de cualquier otro combustible, hasta la satisfacción de mantener su batería de cocina limpia y reluciente, libre de las suciedades causadas por el humo, el hollín y las cenizas. Y esto sin contar con que las manos y vestidos de quien cocine, así como las paredes, piso y techo de la habitación pueden conservarse siempre inmaculadamente limpios.

La comodidad que representa el manejo de una cocina de gas es algo que tiene también una importancia vital. El uso del horno ha revolucionado el arte culinario en los millones de hogares en todo el mundo que usan este combustible. La facilidad de poder preparar un menú completo, desde la sopa hasta el postre, simultáneamente en el horno, representa una comodidad inapreciable para la señora, cuyo único trabajo se limita a colocar los platos en el interior del horno y despreocuparse por completo de la comida durante el tiempo que ésta se cocine.

Fácil es de advertir la doble ventaja de este procedimiento, ya que evita la necesidad de estar pendiente de la cocción de los alimentos, y permite por tanto dedicar ese tiempo al descanso o a otros quehaceres de la casa. Y por último, la perfecta uniformidad de calor que garantiza tanto las hornillas como el horno de una cocina de gas le permite no tener que depender del azar en la preparación de su comida. Usted prende la llama del quemador, gradúa ésta a la intensidad requerida y puede confiar en que permanecerá invariablemente fija sin que haya que prestarle atención alguna.

Repitiendo lo que decimos en los primeros párrafos, el gas "El combustible ideal", sólo puede apreciarse en su justo valor, empleándolo practicamente y palpando así sus innumerables beneficios.

M.E.C.D. 2016

Sociedades Españolas

EL REGLAMENTO PARA LA ASOCIADA DE LA ASOCIACION DE DEPENDIENTES DEL COMERCIO

Con el título de Departamento de Asistencia Sanitaria Femenina quedó aprobado su reglamento predominando en el mismo la gran amplitud de miras en beneficio de las familias de los socios

En la noche de ayer, reunida la Junta Directiva en sesión extraordinaria, discutió y aprobó el Reglamento por el cual ha de regirse el «Departamento de Asistencia Sanitaria Femenina», adscripto a la Sección de Beneficencia, predominando gran amplitud de miras, de beneficios para los familiares de los asociados y de reconocimiento de derechos a la mujer en consonancia con las modernas corrientes igualitarias. La cuota individual se fija en $1.50 y en 0.50 centavos la de las asociadas menores de doce años al amparo de la asociada que le da derecho.

Habrá un Comité de Damas que actuará de acuerdo con la Sección de Beneficencia y tendrá a su cargo las gestiones encaminadas al auge y desarrollo del Departamento.

Dados los elementos con que la Asociación cuenta, material científico, etc. etc., es de esperar el más rotundo éxito como va siendo muestra de ello el gran número de solicitudes presentadas por familiares de los asociados que desean ocupar los primeros puestos en las listas de fundadoras. Conviene advertir que serán socias fundadoras todas aquellas damas que se inscriban durante el mes de septiembre. La asistencia a las señoras comenzará a funcionar en breve. Se habilitan para esta finalidad con rapidez, los pabellones «Antonio Pérez» y «Avelino González», el primero para medicina general y el segundo para cirugía en la parte dedicada al departamento de pensionistas; son de sobra conocidas estas hermosas y confortables clínicas para detenernos a detallar sus numerosas ventajas no igualadas ya que fueron construidas especialmente para el objeto a que se les destina.

Todos, absolutamente todos los servicios con que cuenta la Casa de Salud «La Purísima Concepción», serán pues, puestos a disposición y utilizados para las atenciones a la mujer; y no tratándose como no se trata, de negocio utilitario sino del mutualismo tal y como lo entiende, ha practicado y viene practicándolo la Asociación de Dependientes a través de más de medio siglo, o sea todos para uno y uno para todos, es de colegirse que no habrán de escatimarse medios ni elementos de curación para que las socias recibaan la asistencia sanitaria que les corresponda.

Esta extensión de servicios a la mujer ha sido recibida por la opinión social con verdadero entusiasmo y viene a completar el programa ideado e iniciado en 1903. A la constancia del antiguo y buen socio señor Florentino Canales; a la perseverancia y esfuerzo del vocal señor Federico Pérez Márquez, y a la labor constante y provechosa de sus compañeros los señores Juan M. Rosette, Manuel Borbolla, José M. Fortes, Julio González, Benito Larín, José de Castro Montejo, Manuel Ahedo, Alejandro E. Riveiro y al calor y entusiasmos puestos con todo ahinco por el señor Carlos A. Fernández, Presidente Social p. s. r. y por los Vicepresidentes señores Fernández Taboada y Eduardo del Castillo, se debe la cristalización de la idea que ya se traduce en magnífica realidad y que, marcará un magno acontecimiento en los fastos sociales. Nuestros plácemes a la nombrada Asociación por este progreso y a las asociadas por contar con la asistencia sanitaria eficiente y sin limitación que le brinda el Departamento de Asistencia Sanitaria Femenina de reciente creación.

JUNTAS DIRECTIVAS

CLUB LALIN: celebrará Junta general, hoy día 28, a las dos de la tarde en el Centro Gallego.

CENTRO ASTURIANO: su Junta Directiva celebrará sesión mañana, lunes, a las ocho de la noche.

CLUB CABRANENSE: celebrará Junta Directiva el día treinta del actual a las ocho y media de la noche, en el Centro Asturiano.

COLONIA LEONESA: celebrará sesión la Junta Directiva, mañana día 29 del actual, a las 8 y media de la noche, en el local social de Avenida de Bélgica número dos.

HOY LA FIESTA DE LOS DEL PARTIDO JUDICIAL DE PADRON

Los de la Sociedad Partido Judicial de Padrón, celebrarán hoy domingo a las doce del día, un banquete social en el famoso salón Trimalta de los jardines de la cervecería La Polar, en obsequio de sus asociados, lo que dará lugar a que se reunan ese día todos los componentes de esa prestigiosa Sociedad. Amenizarán dicha fiesta dos conjuntos musicales de tanta simpatía como son la orquesta San Luís, con su director Luís Rodriguez, y el Septeto Terry que dirije el señor L. R. Arosa. Una grata tarde de alegría para los chicos de la Sociedad partido Judicial de Padrón y sus muchos simpatizadores.

LA GRAN VERBENA DE JUVENTUD ASTURIANA

Para el sábado día tres de septiembre fecha en que esta prestigiosa sociedad celebrará su magna verbena en los salones y jardines de la quinta «Bastien» sita en 29 y Paseo, hay un entusiasmo extraordinario, todos los socios y simpatizadores de la misma están laborando incansablemente para que esta grandiosa fiesta sea un éxito rotundo.

Según noticias que tenemos, el número de entradas vendidas es muy grande, y con especialidad el comité de damas está trabajando como nunca, pues hay muchas miembras del comité que tiene hasta la cantidad de cincuenta entradas vendidas, con un Comité como el que tiene esta sociedad puede alcanzar un éxito grande.

Juventud Asturiana alcanzará un éxito en su fiesta, porque también los muchachos de la Sección están laborando como nunca y además el precio para la misma es el de cincuenta centavos, que está de acuerdo con la situación y además ha de haber grandes atractivos, muchos juegos de sport y obsequios para las van tres grandes conjuntos musicales de los mejores y por eso es de esperarse que en la quinta Bastien esperarse que la quinta «Bastien» el día tres de Septiembre no se quepa, ya que en dicho lugar suele concurrir mucha gente y además las fiestas de Juventud, siempre quedan inmejorables.

LA MONUMENTAL VERBENA EN LOS JARDINES «LA POLAR»

A juzgar por la cantidad de entradas vendidas hasta la fecha, esta fiesta ha de resultar algo extraordinario; teniendo en cuenta el sinnúmero de atractivos contratados por la comisión organizadora.

La comisión de damas no descansa un solo momento, en sumar nuevos alicientes a cuyo fin viene ensayando una comparsa original compuesta de varias parejas de elegantes jóvenes y encantadoras señoritas.

No se olviden que los números bailables estarán a cargo de los verdaderos magos de la música criolla, española y Americana: Antonio M. Romeu, Belisario López, Hermanos Martínez y Sonora Matancera.

El decorado e iluminación del Stadium y Jardines de la cervecería La Polar, será hecho por una de las más importantes casas de efectos eléctricos de la Habana

Para más informes llamar al teléfono M-3815.

LA MATINEE DE HOY EN SALONES DE ZULUETA

Hoy domingo se celebrará una animada matinée bailable en los salones de Zulueta número 46, altos, entre Apodaca y Gloria, promete estar animadísima debido a la propaganda constante para esta fiesta. La orquesta habanera y el sexteto de Collazo son los encargados de la parte bailable que por su reputada fama dejarán mtuy contentos a la parte bailadora. La fiesta empieza a las 2 y finaliza a las 7; pueden recoger sus invitaciones en los ya citados salones.

LOS ACUERDOS DIRECTIVOS DE CENTRO ASTUR

Se aprobaron los informes de las Secciones de Sanidad, Instrucción, Recreo y Adorno

Celebró su segunda sesión ordinaria la Junta Directiva del Centro Asturiano de la Habana, bajo la presidencia del señor Manuel Junco Vela, acompañado del Vicetesoreo señor José Cortés González y del Secretario señor Manuel Calvo García

En esta sesión fueron aprobados los informes correspondientes a las Secciones de Sanidad, Instrucción, Recreo y Adorno e Inmigración y se llegó hasta la deliberación del particular 24 del Informe de Propaganda.

Fué aprobado el informe de la comisión de Presupuestos de la Sección de Sanidad, en el que se señalan los haberes del Cuerpo Médico de la Casa de Salud Covadonga y se acordó el nombramiento de los médicos que han de prestar sus servicios en la Casa de Salud a los cuales en el día de ayer les fueron entregados.

Habiéndose solicitado licencia por diez o doce dias después de la labor que ha rendido en estos dias el señor Presidente don Manuel Junco Vela, y encontrándose en uso de licencia el señor Vicepresidente, Segundo Benjamín Fernández García, la Junta Directiva acordó por unanimidad de conformidad con lo que determina el reglamento designar al señor Emilio Castrillón García, por ser el vocal que primero figura en la lista de los que están actuando para que ocupe la Presidencia del Centro Asturiano de la Habana, mientras dure la ausencia del señor Junco Vela.

NUEVOS DIRECTIVOS DE LOS HIJOS DE LORENZANA

He aquí la candidatura electa en la Junta General celebrada el día 25 del actual la que tomará posesión de sus cargos el día 1o. de septiembre a las 9 p. m.

Presidente Antonio Rego Iglesias, Vice Jesús Loureiro Santome, Secretario Francisco Pérez Longarela, Vice Ramón Bahamonde, Tesorero Jesús Alvarez Vidueiras y Vice Jerónimo Fanego López.

Vocales José Fanego López, Jesús Gayoso Martínez, Antonio Rodríguez Penabad, Vicente Seivane, Emilio Fanego López, Pedro Rodríguez Pérez, Silviano del Río, Faustino Cristóbal, Cándido Insua, Daniel Rebollar.

Suplentes José Sante, Antonio Méndez, Juan Antonio Cuadrado, Aniceto Tiagonce, José Rego Pérez.

GRATITUD DE UN ASOCIADO DE LA ASOCIACION CANARIA

Reproducimos a continuación uno de los muchos escritos que continuamente viene recibiendo el Presidente General de la Asociación Canaria, doctor Miguel Angel Díaz y Gutiérrez, el cual viene a ratificar lo dicho en nuestras anteriores informaciones del desenvolvimiento de la Casa de Salud «Nuestra Señora de la Candelaria», dice así:

Habana, agosto 24 de 1932.

Doctor Miguel Angel Díaz y Gutiérrez.

Habana.

Muy señor mío:

El que suscribe, socio número 5.310 de la Asociación Canaria de la cual tan dignamente es presidente General, tengo el gusto de manifestarle lo siguiente:

Hace año y medio que estoy recluido en la Quinta en la cual me han visto todos los médicos, durante ese tiempo sin poder tener resultado satisfactorio ninguno y con el cambio de médicos debido a la huelga que ha tenido esta Quinta por espacio de dos meses, y que gracias al mismo movimiento huelguístico, me veo curado por la intervención del doctor Roberto Chomat que ha sido el médico a cargo del cual he estado desde el día 15 del pasado mes en que tomó posesión de la Dirección de esta Quinta.

Quiero hacer constar mi agradecimiento a usted, a la directiva, al señor Administrador de la Quinta, a los empleados todos y muy especialmente al Dr. Roberto Chomat al cual debo mi total restablecimiento.

De usted muy atentamente,

(Fdo.) José Oliveros.

La boca que despierta deseos de besarla

La boca, para invitar la caricia de sus besos, debe lucir dientes de blancura perfecta—debe tener un aliento puro y agradable. Es cosa fácil, cepillándose los dientes por la mañana y por la noche, con el dentífrico Colgate. Colgate no sólo limpia los dientes y les da brillo hermosísimo, sino que además,—usted *siente* que su sabor agradable y delicioso *le deja la boca fresca, el aliento puro y perfumado.* Cómprelo hoy mismo.

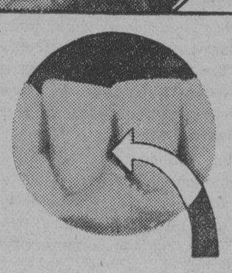

Mal Aliento
lo causan a veces los residuos alimenticios entre los dientes. Colgate corrige esta condición.

Colgate contiene más que los otros de igual precio. Uselo con el cepillo mojado.

ADC3214S

GRANDES PROGRESOS DE «LA BIEN APARECIDA»

Importante reunión celebró la Junta Directiva de esa simpática Asociación, presentando, las distintas Comisiones, informes reveladores de la simpatía con que ha sido acogida la creación de dicha Institución.

La de Propaganda y Cultura, en el breve tiempo de su misión, tiene una bien nutrida relación de nuevas inscripciones, para el próximo mes de septiembre.

La de Sanidad, tiene ya completa la organización de los Servicios a su cargo, en la que no se ha omitido detalle alguno de los que exige la ciencia moderna, pues está compuesta de todas las especialidades médicas, Laboratorio Clínico. Rayos X y electricidad médica; Casa de salud para todos los casos que necesiten hospitalizar, tanto quirúrgicos, como de otra índole; asistencia médica a domicilio, y de urgencia de día y de noche, así como, servicio de mensajeros, (absolutamente gratis) para llevar los medicamentos a los Asociados, en fin, una organización única en su clase.

La de Hacienda e Intereses Generales, está laborando admirablemente en los asuntos de su competencia, habiendo presentado un proyecto de distribución de Ingresos, que mereció la aprobación de la Junta.

Por el entusiasmo con que laboran los componentes de dicha Asociación tanto Directivos como Facultativos es de esperar que LA BIEN APARECIDA, en breve sea citada entre las mejores de su clase, en esta capital.

IMPORTANTES ACUERDOS DEL CENTRO MONTAÑES

Bajo la presidencia del señor Benito Cortines y actuando de Secretario el señor Jacinto Gutiérrez, celebró sesión la junta de Gobierno del Centro Montañés de la Habana.

En dicha sesión se aprobaron las actas anteriores, la Relación de Altas y Bajas del mes de julio próximo pasado, así como también el Balance de Tesorería del citado mes.

Rindió un amplio informe la Sección de Cultura y Bellas Artes, donde se destaca la fructífera labor que está desarrollando la Academia Música a cargo de los cultos profesores señora Slivia Fuentevilla de Zamorano y Enrique Mascaró, así como también los trabajos de la laureada Estudiantina.

Mereció una expresa felicitación del señor Presidente Social y demás compañeros de Directiva el señor Ramón Belmonte por su solicitud de que se envie una efusiva felicitación al ministro de Instrucción Pública de la República Española señor Fernando de los Ríos, por su feliz iniciativa de convertir el Palacio de la Magdalena de Santander en Universidad Internacional Española, cosa que honrará grandemente a la Montaña y también por las declaraciones de este insigne gobernante en cuanto a las simpatías que siente por Satander en todos los ordenes.

Se nombró en comisión a los señores Salaya y Ahedo para visitar al señor Baldomero González, vice tesorero Social, recluído en la Qunta de la Asociación de Dependientes.

Se nombraron en comisión para atender varios asuntos relacionados con la propaganda entre los asociados a los señores Belmonte y Barreneche.

Fueron evacuados a satisfacción diferentes particulares de índole Administrativa.

Se leyó atento comunicado al nuevo Alcalde Santanderino señor Eleufredo García, felicitándolo por su exaltación a tan importante cargo.

EL CLUB LLANERA EN LA PLAYA DE VARADERO

Su Presidente, señor Marcelino Alonso, en carta atenta nos invita a la gran excursión que los socios de tan simpático como importante Club hrán a la Playa Azul de Varadero el día cuatro del próximo mes de Septiembre.

Reina entre todos los llaneros gran entusiasmo para asistir a tan magnífica fiesta.

LLEGA LA GRATITUD A LA ASOCIACION DE DEPENDIENTES

Nuestro estimado amigo el antiguo socio y ex-vocal de la Junta Directiva de la Asociación de Dependientes del Comercio de la Habana, don Gregorio Martínez Luján, desde Valencia (España), desea hacer llegar a nosotros y todos sus consocios y amigos, su agradecimiento por las demostraciones de sincero afecto que le han sido demostradas con motivo de la reciente pérdida de su señora esposa ocurrida en esta capital. Queda complacido nuestro consecuente amigo, al que reiteramos desde esta Sección el testimonio del afecto y de consideración personal quie nos merece.

N. GELATS & Co.

Habana BANQUEROS Aguiar 106-108

Vendemos cheques de Viajeros
Pagaderos en todas partes del mundo
y Cartas de Crédito Circulares
en las mejores condiciones.
"SECCION DE CAJA DE AHORROS"

Recibimos Depósitos en esta Sección Pagando el 3 por 100 Anual. Todas estas operaciones pueden efectuarse también por correo.

Un colector del Distrito especulaba con la plata y fué suspenso por el interventor pero el Alcalde echó abajo su resolución

Hubo necesidad de acudir ante el Secretario de Gobernación para que suspendiera al empleado prevaricador. La Hacienda manda a castigar a los agiotistas. Admisión de plata al 100%

El alcalde dispuso ayer, en vista de los entropecimientos que crea al Distrito Central la no admisión de los pagos en plata, que éstos se puedan realizar íntegramente en dicha moneda. Se exceptúan los pagos de chapas de automóviles, en los que sólo se admitirá el 20 por 100.

UN COLECTOR QUE ESPECULA

Por conocerse de que el colector de la taquilla número 10 de la Tesorería del Distrito Central negociaba con el papel moneda que percibía, el tesorero señor Raúl Machado y el interventor señor Ricardo Martínez dispusieron su suspensión de empleo y sueldo mientras se investiga.

Se dió cuenta al alcalde de lo ocurrido y éste dispuso que el señor Pando continuara trabajando. El tesorero señor Machado se negó a cumplir la orden, siendo entonces suspendido en sus funciones: mas continua en la tesorería por haberlo así dispuesto el interventor señor Martínez. Este elevó el caso al secretario de Gobernación por conducto del secretario de la Administración en el D. C., resolviendo aquél que la orden del alcalde contra el señor Raúl Machado no procedía, por lo cual debía continuar en sus funciones de tesorero.

Ayer fué dado por terminado este asunto. El alcalde decretó que el señor Octavio Pando no vuelva ocuparse de sus funciones de colector y que el señor Raúl Machado continúe de tesorero.

CIRCULAR DE HACIENDA

La secretaría de Hacienda ha trasladado a la jefatura del Distrito Central copia de su circular recomendando sea vigilado escrupulosamente la manipulación con la plata cubana en las taquillas colectoras, para evitar el agio que tanto está perjudicando al pueblo en general.

Hacienda pide que se castigue severamente a quien contravenga esta disposición.

LA COMISION DEL IMPUESTO TERRITORIAL

Se reunió la Comisión del Impuesto Territorial, bajo la presidencia del comisionado señor Julio Cuéllar del Río, y actuando de secretario el señor Manuel de Cárdenas. Fueron resueltas 700 solicitudes de rectificaciones de rentas.

EL PRESUPUESTO

Continúan los cambios de impresiones entre los miembros de la Comisión de Hacienda del Consejo Deliberativo, el secretario de este organismo señor Franco y el interventor señor Martínez, para cumplir la resolución presidencial que obliga a reajustar nuevamente el presupuesto ordinario del D. C. Se están estudiando ahora los créditos destinados a gastos de material, para reducirlos lo más posible.

Cuando se termine este estudio será citado el Consejo a sesión extraordinaria. La comisionada señora Eulalia Miranda, presidenta de la Comisión de Sanidad, está defendiendo los créditos destinados al sostenimiento de hospitales, casas de socorro, creches y asilos, por estimar que las reducciones deben hacerse en gastos de otra índole. La señora Miranda ha demostrado con datos numéricos, la eficiente labor que se viene desarrollando en tales servicios de sanidad y beneficencia, especialmente en el Hospital de Maternidad, de Línea y G, Vedado.

ERARIO DEL DISTRITO

Recaudación del día 26: Ejercicio corriente, $3.266.30. Resultas, pesos 2.307.33. Consejo de la Provincia, pesos 671.51

Existencia en caja: E. corriente $74.959.80. Resultas, $12.515.17. Consejo de la Provincia, $9874.19. Presupuesto extraordinario, $432.94. Depósitos, $85.463.60. Total, $183.251.30.

Cobros: Cuotas ocasionales, pesos 558.14. Espectáculos, $100.44. Multas $26.00. Transporte, $18.799.

BAJAS COMERCIALES

Solicitaron ayer causar baja en el Registro de Contribuyentes, Henry A Tamer, comisionista con muestras en la Lonja del Comercio 439; Lorenzo Pérez, sillón de barbería en Oficios 39; Jorge Qieler, comisionista con muestras en Aguiar 71; Serafín García, taller de mecánica sin fundición en Calzada del Cerro 696; Mendoza y Cía., agentes de seguros en Obrapía 63; Jesús Fernández, bodega en B y 9, reparto Batista; y Francisco Jiménez, pescadería en San Ignacio 90.

CONTRIBUYENTES

Por los jueces de instrucción de la Habana se desea saber si son contribuyentes al Distrito Central por algún concepto, Luis Blanco López, Antonio Peñalver y Franco, Julio Prieto Paz, Lázaro Prieto Paz, Alfonso Chong, Emilio Noval y Ornia, Manuel Alba y Ari, Julio Fernández, Florencio Busot Ramos, José Rodríguez Suárez, Lorenzo Racing, Pedro Martínez González, Benjamín García Fernández y Pedro Poey.

TRASMISIONES DE DOMINIO

Fueron anotadas ayer en la secretaría de la Comisión del Impuesto Territorial estas trasmisiones de dominio: el señor Agustín del Cairo y Figueroa vendió a la señora Concepción Miyares y Ventosa, para los hijos de ésta Dulce María, Nilo y Elisa Suárez y Miyars, la casa Patrocinio sin número, valorada en cuatro mil pesos.

El señor José Rodríguez González vendió al señor Luis González y Calero, la casa Santa Catalina 53, con valor de 800 pesos.

El señor Pejerto Pérez y Alvarez ha vendido al señor Luis Iglesias e Ibáñez, la casa en el solar dos de la manzana 11 del reparto Patria, con frente a la calle de Santovenia, con valor de mil pesos.

El señor José González y Pérez ha vendido al señor Ignacio Vicente Gallego, la casa hecha en el solar cinco de la manzana 34, en la primera Ampliación del reparto Vivanco, con frente a la calle General Lee, en 500 pesos.

COPIA DE RESOLUCION

El alcalde municipal de Santiago de Cuba ha remitido al jefe del Distrito Central de la Habana, copia de la resolución dictada por él, contestando al recurso presentado por el señor José Sabí, director de la Purding and Hendersond Co., de la Habana.

INSPECTOR CITADO

El juez correccional de la Cuarta Sección cita de comparendo al inspector del Distrito Central número 28, para que preste declaración en el juicio número 7273, del año actual, en expediente por infracción municipal.

EXPEDIENTE DEVUELTO

La Audiencia de la Habana ha devuelto al gobierno local el expediente personal del empleado fallecido Clodomiro Díaz y Silvera, por haberse tomado nota de los antecedentes necesarios para la pensión que gestionan los familiares del extinto.

TOMA DE POSESION

El señor Ventura Túñez, amparándose en resolución de la Comisión del Servicio Civil, se ha dirigido al alcalde, solicitando le señale día y hora para tomar posesión de su cargo de ordenanza.

RECLAMACION DE HABERES

La señora Graciella Oliveras reclama del Distrito Central, el pago de las dos mensualidades que por mandato de la Ley del Servicio Civil le corresponden, del haber que devengaba su esposo Oscar González y Palacios, como empleado municipal.

LOS EFECTOS DE LA NUEVA TRIBUTACION

Se vienen rechazando mercancías de importación a causa de los impuestos de cons. y derechos

Ya se están viendo en nuestro comercio de importación los efectos de los nuevos aumentos de derechos arancelarios y de los impuestos de consumo.

Ayer supimos que una firma importadora de víveres de la capital rechazó 1.400 sacos de garbanzos comprados en el extranjero, debido al aumento de los nuevos derechos e impuestos de consumo. La Joyería La Sortija» también anuló una orden de mercancías por valor de $40.000 ya llegada a nuestro puerto, informando a la firma extranjera vendedora que estaba dispuesta a pagar los gastos de flete de retorno.

Según las impresiones que hemos recogido, muchas otras firmas se proponen anular sus pedidos o rehusar retirar las mercancías compradas ya llegadas a la Habana, en vista de que los precios de venta de las mercancías, después de recargar los mayores gastos, resultan superiores a los que rigen actualmente en el mercado.

ΕΙΣ ΥΓΙΕΙΑΝ

"¡ELSEQUÍAN!" brindan los griegos con "uzo", el jugo de uva cuya trasparencia añade brillo a la copa de cristal...

La uva fermenta en los toneles; pero debe impedirse que los alimentos fermenten en el intestino y que las toxinas se propaguen por el cuerpo. Sal Hepática, la bebida salina universal, es centinela que defiende al organismo de los achaques consiguientes al estreñimiento. En manos de quien la toma con regularidad, constituye el brindis supremo a la salud.

Sal Hepática tiene las misma propiedades profilácticas de las aguas de los famosos balnearios europeos y es enemiga de los dolores de cabeza, reumatismo, indigestión y lividez del semblante que resultan de la constipación.

Al disolver una cucharadita de Sal Hepática en un vaso de agua, usted inicia su jornada matinal con una completa limpieza interna.

Sal Hepática derrota a estos siete achaques que resultan del estreñimiento
Acidez · Lividez · Resfriados · Dolores de cabeza · Reumatismo
Autointoxicación · Indigestión

SAL HEPATICA

El Brindis Internacional por la Salud

2s-5

M.E.C.D. 2016

ANUNCIOS CLASIFICADOS DE ULTIMA HORA

ALQUILERES

Habana

...ERNO SEGUNDO piso, Infanta ...-A, casi esquina San Rafael, recibidor, sala, 4 cuartos, baño intercalado, comedor, cuarto, servicios criados, galería cerrada. Precio situación. ...es: Isidoro, encargado. F-6581. A-1

...LQUILAN, SAN MIGUEL 254-H., ...os, sala, comedor, tres cuartos y correspondientes servicios. En ...0. Informes: San Miguel 254-F. A-1

...RAFAEL 153 y 165, altos, entre ...cena y Marqués González y Mar... González 6, entre San Rafael y ... José, sala, comedor, tres habitaciones y baño. Llaves en la misma. ... $25 a $34. Informes: A-6420. A1

...OS 61, sala, comedor, ocho habitaciones, patio y servicios, 35 pe... Informes A-6420. A1

...AN LAZARO 4
...uadra y media de Prado. Segundo piso fresco y ventilado acabado ... decorar, sala, saleta corrida, 3 ...aciones, baño intercalado, co...r al fondo. Cuarto y servicios de ...dos. Precio reajustado. Llaves ... garage de al lado. Informan ... "Almendares" Optica, Obispo A1

...EDAD CASI esquina a Pocito, ...mosísimos y frescos departa... compuestos de sala, comedor, ...artos, baño y cocina. Precios re...dísimos, desde $12.00 mensuales. ...man: Goizueta. F-3937. A1

...ENTE REY 92 H., entre Vi...gas y Aguacate. Rebajadísimos el ...ro y segundo piso, con sala, re...r, tres habitaciones, comedor al ...baño, cocina, llaves al lado, se... piso. F-5386. A1

...LQUILAN LOS altos de San Lá... 181, tres habitaciones y demás ...cios. Llave bodega, Perseveran... M-5285. A1

...UILO. ESTRELLA 11 bajos, sa... dos cuartos, comedor, buen ba... cocina, lavadero. Se enseña de 2 A1

...OS MODERNO. Aguiar 10 entre ...a Pobre y Monserrate, frente ... Luz Caballero. Sala, comedor, ... cuartos, baño intercalado, cuarto y servicio criados. La llave ... p. m. Informes: A-6420. A1

ALQUILERES

SE ALQUILAN

SAN MIGUEL 118 bajos, entre Campanario y Lealtad, sala, recibidor, tres grandes habitaciones, baño intercalado, comedor, cocina, dos cuartos criados y servicios. Alquiler reducido. Verlos de 2 a 6 p. m.

SAN LAZARO 318 altos, entre Gervasio y Escobar, sala, recibidor, cuatro habitaciones, dos baños completos, comedor, cocina, servicios criados. Alquiler rebajado, la llave San Miguel 118 de 2 a 6 p. m

AGUILA 319 altos, sala, comedor, dos habitaciones, baño y cocina. Alquiler $20, la llave en Suárez 137 de 8 a 12 m.

SUAREZ 137 bajos y altos, modernos, sala, dos habitaciones, baño completo, comedor y cocina. Alquiler $22, verlos de 8 a 12.

INFORMAN
Compañía de Seguros "EL IRIS"
Empedrado No. 34. Teléfono A-1294

CONDESA 41 ENTRE Escobar y Lealtad. Primer piso compuesto de sala, comedor, 2 cuartos, baño intercalado, cocina gas, $20.00. Llave bodega, Concepción de la Valla y Escobar. Informes: M-7203. A1

ALQUILO $20.00, altos. Sala, comedor, tres cuartos, dos baños y cocina. Carlos III, esquina Almendares. Informes: bodega. U-6772, U-2099. A1

Obispo 54 1er. Piso
Se alquila a precio de situación este espléndido piso, propio para profesional o para familia compuesto de dos salones al frente, recibidor, cinco habitaciones con agua corriente en cada uno. Tiene doble servicio. La llave e informes, en los bajos. A1

TEJADILLO 32, bajos, amplia casa propia para familia larga o huéspedes. Llaves en los altos. $65. Informes. A-6420. A1

GLORIA 82, TERCER PISO, compuesto de sala, comedor, recibidor moderno, otro departamento independiente, con servicio. Rebajado a $30.00. Telf. A-6827, Arango A-1

ALQUILERES

A-1 Habana

O'REILLY 73
CASI ESQ. A VILLEGAS
Se alquilan baratos, espléndidos altos, propios para residencia particular, negocio comercial o profesionales. Informan en la sastrería y por teléfono I-2692. A-1

SE ALQUILAN LOS HERMOSOS y frescos bajos de Ancha del Norte 31, a una cuadra del Prado, con zaguán, sala, saleta, 4 grandes cuartos, cuarto de baño, comedor, pantry y cocina, cuarto y servicios de criados Precio: $60.00 Las llaves en la misma, de 3 a 5. Informes: Baños 28, entre 17 y 19. F-4003.

ARAMBURU 23, altos, esquina San Rafael, recibidor, sala, comedor, 3 cuartos, baño completo y cocina. Llave botica $30. Informes, A-6420. A1

SALUD 152, altos, sala, comedor, 3 cuartos, baño intercalado y servicios de criados. Llave en los bajos. $25. Informes, A-6420. A1

TROCADERO 109, altos, casi esquina Galiano, sala, comedor, tres cuartos, baño completo y patio, $30. Llave los altos. A1

MORRO 3 ALTOS
Entre Cárcel y Genios, sala, comedor, seis cuartos, $35.00. A-9897. Informan: M-9871.

SALUD 47 ALTOS
Entre Manrique y Campanario, sala, comedor, 4 cuartos y servicio. En la azotea dos cuartos y servicio. $40.00. A-9897. Informan: M-9871.

TROCADERO 77
Y el 79 altos, entre Blanco y Aguila. Sala, comedor, dos cuartos y servicios. Separados. $25.00. A-9897. Informan: M-9871.

NEPTUNO 237 ALTOS
Entre Marqués González y Oquendo. Amplia casa, sala, recibidor, cuatro dormitorios, comedor al fondo, baño, cocina y cuarto y servicio criados. $40.00. A-9897. Informan: M-9871.

SAN LAZARO 49 altos y bajos
Separadamente, sala, comedor, tres cuartos, baño, en la azotea un cuarto criados con servicio. $27 y $30.00. A-9897. Informan: F-2171.

JOVELLAR 33 Y 35 altos y bajos
Sala, comedor, tres dormitorios, baño completo, hall, cocina y cuarto y servicio criados. $32.00. A-9897. Informan: M-9871.

LAGUNAS 75 BAJOS
Sala, comedor, dos dormitorios, baño, cocina. A-9897. Informan: F-2171.

N. 222 Esq. JOVELLAR
Apartamentos con sala, saleta, comedor, tres cuartos y uno criados. $25.00. A-9897. Infroman: F-2171.

SAN MIGUEL 65
Segunda planta, entre Campanario y Lealtad, sala, comedor al fondo, tres dormitorios, baño intercalado, cocina, cuarto y servicio criados. $32.00. A-9897. Informan: M-9871.

CONCORDIA 100
Primer piso, sala, saleta, tres dormitorios baño, comedor al fondo, cocina y cuarto y servicio criado. $34.00 A-9897. Informan: M-9871.

SAN RAFAEL 63 ALTOS
Entre Campanario y Lealtad, sala, saleta, comedor al fondo, tres habitaciones, baño. $30.00. A-9897. Informan: M-9871.

GALIANO 24 ALTOS
Amplia casa con siete dormitorios, sala, comedor, baño, cocina, dos cuartos altos, servicio y cuartos criados. $65.00. A-9897. Informan: M-9871.

SAN RAFAEL 305 ALTOS
Muy amplios, sala, comedor, cuatro cuartos, baño y servicio de criados. $60.00. A-9897. Informan: M-9871.

HOSPITAL 3 BAJOS
Sala, comedor, tres dormitorios, baño, cocina. $30.00. A-9897. Informan: M-9871. A1

El DIARIO Hablado
es símbolo de progreso y de eficiencia, y de suprema comodidad y beneficio para el radio-oyente y el anunciante avisado, que entrega al éter la difusión de la bondad de sus productos.

ALQUILERES

A-1 Habana

CONSULADO 14, altos, casi esquina Prado, recibidor, sala, tres habitaciones, comedor, baño completo, cuarto y servicios de criados. Llave, en frente. $35. Informes, A-6420. A1

$30, ALQUILO. MANRIQUE 130, bajos, entre Reina y Salud. Sala, comedor, tres cuartos, baño, cocina y patio. Cuarto y servicio de criados. La llave en altos. Informes: Obispo 16. A1

SAN RAFAEL 263
Entre Infanta y Basarrate, bonitos bajos, tres habitaciones, baño intercalado, servicios criados, etc. Llave e informes: Infanta 30, altos. A-1

EDIFICIO MARTA, Consulado 7, casi esquina Prado, moderno piso alto, con todo confort, al estilo americano. Precio reducido. Hay elevador parmanente. Informes, el portero. A1

CUBA 18, altos, frente al nuevo Malecón, cómodas casitas desde $15 a $30. Informes en la misma. A1

MALECON 4, al lado del Unión Club con entrada por San Lázaro 24, altos y bajos, propios para club o familia larga. Llave en la misma. Informes, Obispo 16. A1

LUGAREÑO 3, entre Ayesterán y Almendares, a una cuadra de Carlos III, moderno piso alto, sala, comedor, tres habitaciones, baño completo. Llave en la misma. Informes, Obispo 16. A-6420. A1

PRADO 62, esquina Colón, altos, espaciosa casa para familia larga. Llave e informes en la misma, de 8 y media a 1 y de 2 a 5.

MARINA 19, altos, frente al parque Maceo, sala, comedor, tres cuartos, baño intercalado. Llave de 2 a 5 p. m. $35. Informes, A-6420. A1

GLORIA 82, TERCER PISO, compuesto de sala, comedor, recibidor, 3 cuartos, baño intercalado moderno; otro departamento independiente, con servicios. Rebajado a $30.00 Telf. A-6827, Arango. A-1

EN EDIFICIO "MONTES", Línea número 60 esquina D. Precioso piso esquina. Todas las piezas a la calle. Brisa plena. Vista ideal. Tranquilidad. Véalo. Elevador, portero. A-1

INFANTA 30 Y 32
Bajos y altos, entre San Rafael y San José. Se alquilan modernas, frescas, todas las comodidades. Informes: Infanta 30, altos. A-1

EN BELASCOAIN 26, esquina, por San Miguel, altos Banco Canadá, cerca de todas parte. Para familia estable, un piso fresco, tranquilo, barato, moderno. Portero o bajos. A-1

SE ALQUILAN LOS BAJOS de Espada 19-A., entre Concordia y Neptuno, compuesta de sala comedor, tres cuartos, baño, cocina y su patio. Informes, en la misma, de 2 a 6, o en el FO-1624. A-1

A-2. Vedado y Príncipe.

CALLE 10 Núm. 161
Entre 17 y 19. Segunda planta, sala, comedor, dos dormitorios, servicio criados, cocina y terraza. Ultimo precio: $27.00. A-9897. Informan: M-9871.

CALLE 4 Núm. 180
Entre 19 y 21, bajos, sala, comedor, tres dormitorios, baño completo, cuarto y servicio criados, cocina. $40.00. A-9897. Informan: F-2171.

CHALET EN 19 Núm. 420
Entre 6 y 8. Sala, recibidor, comedor, pantry, servicio. En los altos, cuatro dormitorios y dos baños, tiene garage. A-9897. Informan: M-9871.

CALLE 23 ESQUINA a I
Amplia casa, seis habitaciones. Véala y llámenos. A-9897. Informan: M-9871.

CALLE 19 Núm. 252
Entre E. y F. altos, sala, comedor, cinco cuartos, baño intercalado, cuatro dormitorios y cuarto y servicios criados. $40.00. A-9897. Informan: F-2171. A2

CALLE B número 189 entre 19 y 21, Vedado, moderno chalet, jardín, portal, recibidor, sala, comedor, pantry, 5 habitaciones, 2 baños, cuarto y servicios de criados, garage para dos máquinas. Llaves en la misma, al fondo. Informes, Obispo 16 A-6420. A2

23 Núm. 275 CASI esquina a Baños. Casa. Cuatro cuartos, sala, comedor al fondo, jardín, portal y patio. Informes en la bodega. M-1174. A2

H. NUMERO 122, ALTOS, entre 13 y 15. Se alquila, con sala, recibidor, cuarto habitaciones, baño intercalado, hall, comedor al fondo, cocina y servicios de criados. La llave, en la misma; alquiler reducido. Informan, compañía de seguros «El Iris». Empedrado 64. Telf. A-1204. A2

ALQUILERES

A-2 Vedado y Príncipe

EDIFICIO calle H número 184, entre 21 y 23, Vedado, modernos pisos al estilo americano, con todo confort, para familias cortas. Alquiler razonable. Informes, el portero. A2

CALLE M Núm. 47, casi esquina a Línea, 1er piso, alto, moderno. Recibidor, sala, 3 cuartos, baño completo intercalado, comedor, pantry, cocina, cuarto y servicios de criados, garage. Alquiler módico. Llaves en los bajos. Informan: Aguiar 78, M-3617. A2

HERMOSA RESIDENCIA, precio situación para numerosa familia o 2 familias, portal, sala, recibidor, hall, 6 habitaciones, 2 baños, habitación criada, servicios, despensa, entrada criados independientes, garage, todo nuevo decorado, puede verse J. 211 entre 21 y 23, altos. A2

A-4 Marianao y sus Repartos

RESIDENCIAS EN MIRAMAR: 20 entre Línea y 7a. Avenida, sala, comedor, 4 cuartos, 2 baños de lujo, garage doble, 2 cuartos criados; 9a. Avenida, entre 20 y 22, 3 cuartos, sala, comedor, baño de lujo, 2 cuartos criados, baño y garage. FO-1423. A-4

SE ALQUILA LA LUJOSA residencia, Avenida Central esquina a Bella Vista, Reparto Kohly, jardín, portal, vestíbulo, sala, comedor, un gran cuarto con su baño, pantry, cocina, cuarto y servicios de criados, lavadero y traspatio; en los altos, terraza, recibidor, hall, cinco habitaciones y tres baños. Precio de situación. Informes, en la misma. FO-1624. A-4

CHALET COLONIAL, dos plantas, cinco cuartos, dos baños, todas comodidades, 18 entre Séptima y Novena, Reparto Miramar. FO-1661. A-4

A-5 J. del Monte y La Víbora

MILAGROS B., CASI esquina Jesús del Monte. Sala, comedor, tres cuartos, baño y patio. Informes: Obispo 16. A-6420. A5

10 DE OCTUBRE 58-60
Primeras y segundas plantas, sala, saleta, comedor, baño y tres dormitorios. $25.00. A-9897. Informan: M-9871

SANTA EMILIA 49
Santo Suárez, portal, sala, saleta, hall, tres cuartos, comedor, cocina, patio y cuarto criado. A-9897. Informan: M-9871. A5

ESTRADA Palma 65, altos, entre O-Farril y Lagueruela, Víbora, sala, comedor, tres habitaciones, baño, terraza y cuarto de criados. Llave en los bajos. $25. Informes, I-1518. A5

VIBORA, EN $14. SE alquila la casa Tejar 22, esquina Lawton. Sala, comedor, dos cuartos, baño, cocina, patio. Informan: I-3271. A5

ESTRADA Palma 82, esquina Concejal Veiga, Víbora, moderno chalet, jardín, portal, recibidor, sala, vestíbulo, comedor decorado, pantry, 6 habitaciones, 3 baños, cocina, dos cuartos criados y servicios, garage para 3 máquinas. Llave la misma. Informes, Obispo 16. A-6420. A5

A-7 Sto. Suárez y Mendoza

SE ALQUILA LA casa calle Lacret No. 117, entre J. Delgado y Goicuría. Jardín, portal, sala, saleta, cinco habitaciones, baño intercalado, comedor, cocina, patio, garage con cuarto alto y servicios independientes. Informan en la misma de 3 a 5. A7

ALQUILO CASAS CON portal, sala, dos cuartos, comedor al fondo, baño intercalado, patio y traspatio a $15.00 Otras más pequeñas a $7.00, $8.00 y $10,00, Calzada Guenos Aires, Paz y Balaguer. Informan: letra K., teléfono A-6366. A7

AVENIDA SERRANO Y STA. Irene. Chalet de esquina a la brisa rodeado de jardines. Vestíbulo, sala, saleta, comedor, pantry, cocina. En los altos, cinco habitaciones, dos baños, saleta, tres habitaciones de criados con baño y garage. Teléfono F-6384. A7

ALQUILO casa Mayía Rodríguez 8, Pasaje y Libertad. Jardín, portal, sala 3 cuartos, comedor fondo, baño completo, cocina, calentador, patio, Verse 4 a 6 p. m. Dueña: Teléfono U-4280. A7

B-1 Casas-Apartamentos

EN LO MAS CENTRICO de la Habana. Galiano y Concordia «Edificio Zéndegui», modernos y ventilados apartamentos. Sala, comedor tres habitaciones, baño intercalado y cocina. Precios económicos. Informa: F-6348. B1

CALZADA 153. 1 cuadra paradero tranvías Vedado. Apartamentos de cuarto y cocina independiente con luz, frescos, ventilados, lavaderos, servicios sanitarios modernos. Muy baratos. Casa de orden y moralidad. B1

«EDIFICIO FAUSTO». Calzada entre J e I. Apartamentos, modernos. Sala, comedor, 3 cuartos con closets, baño moderno completo, cocina y amplio garage. Módico alquiler. Encargado garage informa. B1

ALQUILERES

B-2 Naves y Locales

PARA COMERCIO
NEPTUNO No. 150
SE ALQUILA
Con dos vidrieras, local apropiado para toda clase de comercio. Alquiler barato. más informes: Obispo 108. B2

LOCALES
Galiano 24, 26. Propios para casa de modas, ferretería.
Oficios 28, esq. Amargura, para almacén, establecimiento o pequeña oficina con almacén.
San Ignacio 76 esq. Tte. Rey, propia para tienda criolla, almacenaje, etc.

HAGA SU PROPOSICION
A
THE NATIONAL CITY BANK OF NEW YORK
Departamento de Bienes
A-9897—M-9871 B2

SE ALQUILA
INDUSTRIA No. 51
CASA GRANDE EN $30
Para comercio y vivienda o para explotar en alquiler. La llave en la misma. B2

B-4 Habitaciones

O'REILLY 51
CASA NUEVA
Se alquilan baratas, magníficas habitaciones, amuebladas, muy frescas, con abundantes baños, agua caliente a todas horas y teléfono. Buen servicio y moralidad. B4

MURALLA 55 altos entre Habana y Compostela, alquilo una espléndida habitación, con lavabo, balcón a la calle, terraza, baño, luz, teléfono, casa tranquila. Precio de situación. B4

VEDADO. CASA PARTICULAR. Se alquilan 3 hermosas habitaciones en altos, juntas o separadas, con terraza, luz y teléfono. En la misma, 2 habitaciones con patio y lavadero. B No. 11 esq. a Calzada F-5418. B4

SE OFRECEN

O-2 Cocineras y Cocineros

UNA INGLESA muy buena cocinera, se ofrece trabajar, casa particular; tiene buenas recomendaciones. Informes: F-3038.

SE DESEA COLOCAR una joven española para cocinar y limpiar para corta familia o criada de manos. Tiene referencias. Informan: teléfono M-2205. O2

SE SOLICITAN

S-1 Criadas y Criados

SOLICITO CRIADA peninsular de más de 25 años, que sepa limpiar bien y coser un poco a mano y máquina Con buenas referencias. $15 y informes. Vedado. Calle 15 No. 380, entre 2 y 4. S1

S-11 Agentes y Socios

SEÑORITAS DE SOCIEDAD. Se solicitan dos señoritas bien relacionadas para vender un artículo de buena demanda en casa particular. Se dan detalles: Telf. A-2413 o escriba al Apartado número 1088. Sr. Poig. S-11

SE VENDEN

V-1 Casas

APROVECHE ESTA GANGA: Vendo casa Virtudes 175, próxima Belascoaín, mide 7 por 20 metros, sala, saleta, 3 cuartos bajos, otro alto. Precio: $2,900. Teléfonos: A-7672, M-7785. V1

SE VENDEN DOS Bungalows madera, todas comodidades 310 varas terreno cada uno, están calle F. esquina 18, Reparto Almendares. Cerca tranvías. Pago plazos. Informes: M-2781, F-2585. V1

SE VENDE CASA sin terminar, 500 metros fabricación, mil metros terreno, está Alcalde O-Farril, casi esquina Estrada Palma. En verdadera ganga. Informes: teléfonos M-2781, F-2585.

VENDO EN GANGA, preciosa casa, en la calle 14, entre D. y E., Reparto Almendares, toda decorada, muchas comodidades. Llave, al lado. Informes, en la misma, de 3 a 6. V-1

V-2 Solares

REPARTO MIRAMAR, calles 30 y Séptima, se venden dos solares, esquina fraile, calle ancha, tranvías frente, precio situación, parte contado, resto convenir. Informes: M-2781, F-2585. V2

SE VENDEN

V-3 Fincas Rústicas

COUNTRY CLUB PARK, ideal finquita recreo, 12,000 metros terreno, casa cómoda, mucho arbolado, teléfono, agua, luz, aceras, se vende precio situación. Informes: M-2781, F-2585. V3

V-4 Establecimientos

SE VENDE FONDA. Por no poderla atender. Se da a prueba. Informes: B. Martínez. Hotel «Madrí». Belascoaín y Concordia. V4

V-7 Automóviles y Accesorios

VENDO FORD CERRADO en perfecto estado, todo buen precio. Informan: U-6630. V7

V-9 Utiles de Oficinas

MAQUINAS ESCRIBIR
Archivos, cajas seguridad Kardex, mimiógrafos, adresografos, satélites, burós giratorios y otros útiles oficina. Se venden a primera oferta. Compostela 53, cerca Obispo, A-7744. V9

V-12 Objetos-Varios

HORNOS PARA SOSTENER pan caliente y otros artículos de lunch. También calentadores de cristal para pasteles. Corrales 68. Pida detalles a A. Lima. V12

PH-2. Reparación de Muebles

TALLER DE BARNIZADO. Me hago cargo de reformas de muebles, en todos los estilos, barnices, esmaltes, decoraciones y tapicería. Estrella 27. Telf. M-2127. La Casa Coro. PH-2

DINERO E HIPOTECAS

Z-S-O. Se Ofrece

HIPOTECAS, Compraventas, pignoraciones. Propietarios, Corredores; Agentes de Negocios, en general: tráigannos sus asuntos y se los resolveremos rápidamente. Garantizamos beneficios y anticipamos comisiones y gastos. Masvidal-Rubio. Prado 19. altos. M-6513. ZSO

¡AVISO! CONGREGACION Religiosa precisa repartir cierta cantidad, (primeras hipotecas), Habana, Repartos. Interés y gastos reducidos deudores cumplidores. También cedo lujosa bóveda Cementerio a quien la necesite. Lunes. M-4204. Z-S-O.

PERDIDAS

PERDIDA, ENTRE cuatro caminos y calzada Vives, a las 3 de la tarde, se ha extraviado una cartera con varias fotografías y un título de chauffeur expedido en Guanabacoa a nombre de Jaime Hernández, se gratificará al que lo entregue en Oficios 58 (almacén) o al apartado 1185, indicando dónde se remite la gratificación o avisando al teléfono I-5863. Perdidas

PROFESIONALES

P-1 Dres. en Medicina

DR. FRANCISCO J. DE VELASCO
Corazón, Pulmones, Estómago, Intestinos.

DR. RUBEN DE VELASCO
Corazón, Pulmones. Enfermedades de los niños. Consultas de 12 a 2 y de 1 a 3, días laborables. Horas especiales, previo aviso. Salud 34. Telf. A-5418. Prof.

DR. ABELARDO LABRADOR
Consultas gratis, 8 a 12 a. m. Pagas, 3 a 5 p. m. Enfermedades señoras, flujos crónicos, metritis, bronquitis, corazón, riñones, diabetes, reumatismo crónico, enflaquecimiento. Inyecciones Neo-Salvasán, Angeles 3, entre Reina y Estrella. Telf. A-0801. Prof.

POLICLINICA INTERNACIONAL
Director: David Cabarrocas, San Miguel 130, entre Lealtad y Escobar. U-2737. Cuando vaya al Hospital, Casa de Socorro o Sociedades ,fíjese en tis consultas, reconocimientos, Ra la Policlínica Internacional, da grayos X., Rayos Ultravioletas, Luz Alpina, Medicinas, Inyecciones intravenosas, Análisis, Curas, etc. Prof.

DR. JUAN GRAU Y TRIANA
Especialista: Piel y Sífilis. Consultas diarias de 3 a 5. Gervasio No. 26. Teléfono: U-6403. Profesionales

DR. GONZALO PEDROSO
Cirujano del Hospital de Emergencias. Especialista en vías urinarias. Consultas de 10 a 12, y de 2 a 5 San Lázaro 254. Prof.

DR. MANUEL LOPEZ PRADES
Graduado Madrid y Habana, 42 años ejerciendo. Enfermedades de la sangre, pecho, señoras y niños. Partos. Tratamiento especial curativo de las afecciones genitales de la mujer Consultas diarias 9 a 11 y de 12 a 3. Gratis, martes y viernes. Amistad 95, altos Prof.

ENFERMEDADES DE SEÑORAS
Especialista: Dr. Milla Solsona. Servicios Enfermeras. Tratamientos enfermedades Utero, (Matriz); Ovarios, Trompas; (Flujos, Períodos dolorosos); Impotencia; Esterelidad; Neurastenia Sexual; Electricidad Médica. 3 a 5. San Rafael 122. U-1680. Prof.

ALQUILERES

A-1 Habana

SE ALQUILA: SEGUNDO piso derecha, Amistad 102, sala, recibidor, 4 cuartos, baño intercalado, comedor, cocina, cuarto y servicios de criados. Informes: Amistad 102, primer piso, derecha. A-1

VILLEGAS 78
Se alquilan altos, a la brisa, comedor, cuatro cuartos, baño, cocina. Llave en los bajos, ferretería Capestany Garay and Company. A-1

AGUIAR NUMERO 20, (bajos). Se alquilan, sala, saleta, dos cuartos, baño intercalado, buen patio. Informes, de 9 a 5. Precio: $20.00. A-1

SAN RAFAEL 143-B, y E., entre Aramburu y Soledad, rebajados a $25.00. La llave al lado. Informes: Secades. Telf. U-7152. A-1

ENSANCHE HABAINA. Alquilo espaciosos altos, terraza, sala, saleta, comedor, pantry, cuatro cuartos, baño intercalado, cuarto, servicios criados, cocina, media cuadra Carlos III. U-4760 A-1

SE ALQUILA EL SEGUNDO piso de la casa, Gervasio número 2, por San Lázaro. La llave, en la bodega. Informes: Telf. M-4213. A-1

EN $26.00 LOS ALTOS de la calle Misión número 15, esquina a Cienfuegos, sala, saleta y tres cuartos. La llave, en los mismos. Telf. M-5503 A-1

BOLETIN BEERS
MALECON, Vidriera Exhibición, $75.00
S. NICOLAS 12, altos, bajos, 4 Hab., $40.00.
BARCELONA 22, tienda y hab. 2 P., $50.00.
VEDADO, No. 22, con mueb., 3 Mes, $100.00.
VEDADO, Pensión part., cerca mar. 27 ESQ. M. 3 piso, 4 Hab., Gar., $38.00.
MIRAMAR, Playa, casa, 3 hab. mueb. $60.00.

ALQUILADA
da vez piso Edificio América, de Ralph Brandon, 3 caballeros del City Bank, N. Y., también piso, Edificio Martam Galbán Lobo and Cía., a Mr. L. S. Haas de la Prensa Unidos.

BEERS HAVANA
Especoialistas en Alquileres
(Est. 1906, 9½. O-Reilly st., Havana, A-1

MERCED 3. SE ALQUILA una casita compuesta de sala, comedor, 2 cuartos, servicio sanitario, ducha y patio. Precio: $15.00. Informes: Bufete de Arellano. M-3936. A-1

MANRIQUE 143, ENTRE REINA y Estrella. Alquilo la planta alta, compuesta de sala, comedor, 5 cuartos, 2 baños intercalados y cocina. Precio: $45.00. Informes: Bufete de Arellano. M-3936. A-1

HABANA 3. SE ALQUILA la planta baja, compuesta de recibidor, 2 cuartos, baño, servicios, patio y cocina. Precio: $28.00. Informes: Bufete de Arellano. M-3936. A-1

OFICIOS 112, ESQUINA a Merced. Se compone de un salón grande, propio para bodega o establecimiento, 2 habitaciones, patio, cocina y servicios. Precio: $35.00. Informes: Bufete de Arellano. M-3936. A-1

SAN LAZARO 307, ENTRE Espada y Hospital. Alquilo planta baja, compuesta sala, comedor, 3 cuartos, baño, cocina, cuarto de criado y patio. Precio: $40.00. Informes: Bufete de Arellano. M-3936. A-1

JOVELLAR 8, ENTRE Aramburu y Hospital, magnífico segundo piso, sala, saleta, tres grandes habitaciones, baño completo, comedor, cocina, cuarto, servicios criados. Informes, la misma. M-1429 U-2259. A-1

ALQUILO: MISION 95, sala, comedor grande, 3 cuartos, $20.00; otra interior, sala, 3 cuartos y servicios: $15.00 Informes: Alambique 11. A-1

ALAMBIQUE 9. ALQUILO a $18.00 casas independientes, sala, 3 cuartos, comedor, comodidad. Llave: Alambique 11. A-1

SE ALQUILA MUY BARATA la casa Vigía 11, propia para inquilinato, con seis habitaciones y un departamento con sala, comedor, un cuarto y cocina. A-1

SE ALQUILA muy barata, moderna casa San Joaquín 22, por Velázquez, con sala, comedor, tres cuartos, baño intercalado y cocina de gas. A-1

SE ALQUILA BARATISIMA la casa San Joaquín 26, a media cuadra de Monte, con sala, comedor, dos cuartos y cocina. A-1

TAN VENTILADA COMO una clínica. San Nicolás 170, altos, sala, comedor, cuatro habitaciones, servicios, cocina gas y carbón, azotea. González. Bernaza 37B. Telf. X-1126. A1

O-REILLY 82, Esq. a VILLEGAS
Se alquila el 3er. piso. Informan: Telf.: I-3407. A1

SAN RAFAEL Y RAYO. Se alquilan hermosos apartamentos con vista a la calle. Se componen de sala, comedor, tres habitaciones, baño intercalado, cuarto y servicios criados. $35.00 Elevador día y noche. A1

SE ALQUILAN: Los espléndidos bajos de Zulueta 36-D, propios para Sociedad, Oficina o Comisionista. Informes: Prado 111. Telf. A-1544. A1

HABANA 20. bajos amplios, frescos y patio espacioso. Informan en los mismos y en O-Reilly 39, bajos. Teléfono A-9553 de 9 a. m. a 4 p. m. A1

ALQUILO LAGUNAS 70, sala, comedor, dos habitaciones, cuatro en azotea, con servicios, abundante agua. Verdadera ganga. Véala. Llaves: 76. Informes: Barcelona 9, altos. Telf. M-6596. A-1

ALQUILO: HABANA 15, primer piso, con 4 dormitorios, sala, saleta y comedor y demás servicios. Informes: Rayo 110.

HABANA 25, BAJOS. 3 habitaciones, saleta, comedor y demás servicios. Informes: Rayo 110.

JESUS PEREGRINO 66, con 5 habitaciones, sala, comedor y demás servicios. Informes: Rayo 110. A1

ALQUILO $28. Cárdenas 33 altos, sala, saleta, tres cuartos. Otra en Monte 185 altos $38. Sala, saleta, cinco cuartos, comedor, al fondo. Informan: Monte y San Nicolás, sastrería El Pueblo. Telf. A-5191. A1

EMPEDRADO 49. Alquilo precioso, fresco quinto piso, en moderno edificio, con ascensor, sala, comedor, habitación, baño y cocina. Otro igual en segundo piso. Informes conserje. A-1

Empresa Naviera de Cuba
E N C
Apartado No. 2490, Dirección Telegráfica: EMPRENAVE
Claves en uso: A. B. C., 4a. y 5a.
Edición Western Union Walkims and Apedix
SAN PEDRO No. 6.—HABANA
TELEFONOS: A-6236. Pasajes y Fletes: A-5315. Información general: A-4730. Departamento de Tráfico: A-3963. Almacén.
A-5034: Segundo Espigón de Paula: M-2680: Tercer Espigón de Paula
NOTA.—Las escalas de Port-Au-Price, Aux-Cayes (Haití), San Pedro de Macorís R. D. Aguadilla Mayaguez y Ponce P. R. Kingston, (Jamaica), son eventuales, esto es. se harán cuando el pasaje o la carga lo amerite.
VAPORES EN SERVICIO: Presidente Machado; Baracoa, Cienfuegos, Eusebio Coterillo, Gibara, Guantánamo, Habana, Joaquín Godoy, Julián Alonso, La Fe, Las Villas, Manzanillo, Rápido, Santiago de Cuba y Camagüey
PUERTOS DE ESCALA: COSTA NORTE. — Puerto Tarafa, Nuevitas, Manatí, (Victoria de las Tunas), Puerto Padre, (Chaparra) Gibara, (Holguín), (Velasco Bocas), Vita, Banes Nipe, Mayarí, Antilla, Preston, Sagua de Tánamo (Cayo Mambí), Baracoa, Guantánamo, (Boquerón y El Deseo) y Santiago de Cuba.
COSTA SUR.—Cienfuegos, Casilda Tunas de Zaza, Santa Cruz del Sur, Manopla, Guayabal, Manzanillo, Campechuela, Media Luna, Niquero, Ensenada de Mora y Santiago de Cuba
COSTA NORTE de VUELTA ABAJO.— Bahía Honda, Río Berracos, Puerto Esperanza, Santa Lucía, (Minas de Matahambre), Río del Medio, Dimas, Arroyo de Mantua y La Fe.
REPUBLICA DE HAITI. — Port-Au-Prince, Aux Cayes.
REPUBLICA DOMINICANA. — Santo Domingo, San Pedro de Macorís y Puerto Tarafa.
PUERTO RICO.— San Juan, Agnadilla, Mayaguez y Ponce.
JAMAICA.— Kingston.

LLOYD NORTE ALEMAN
SALIDA EXTRAORDINARIA POR EL FAMOSO Y CONOCIDISIMO VAPOR
"KARLSRUHE"
EL 20 DE SEPTIEMBRE PARA
CANARIAS
CORUÑA, GIJON Y BREMEN
A. C. FABRICIUS & Co. S. en C
AGENTES GENERALES
Pasajes Cámara: OBISPO 28 A-3455
Fletes: OFICIOS 18 M-8082 - M-3951
Pasajes Tercera: ACOSTA 4 M-8066
NORTH GERMAN LLOYD

UNITED FRUIT COMPANY
LA GRAN FLOTA BLANCA — SERVICIO DE VAPORES

Vapor	Sale de	Fecha	Llega a	Fecha
VERAGUA	NEW YORK	SEPT. 1	HABANA	SEPT. 4
QUIRIGUA	HABANA	SEPT. 2	NEW YORK	SEPT. 5
IRIONA	NEW ORLEANS	AGOSTO 27	HABANA	AGOSTO 29
HEREDIA	NEW ORLEANS	AGOSTO 31	HABANA	SEPT. 2
SAN BENITO	BOSTON	AGOSTO 31	HABANA	SEPT. 5
CARTAGO	HABANA	SEPT. 3	NEW ORLEANS	SEPT. 5

Precios de Pasaje entre Habana y New york. $ 75.00
Ida y vuelta. 110.00
Entre Habana y New Orleans. 45.00
Ida y Vuelta. 75.00
Salidas regulares de la Habana a Jamaica, Cristóbal, Costa Rica y Panamá conectando con todos los puertos Occidentales y Orientales de Centro y Sud América
TODAS LAS SALIDAS SUJETAS A CAMBIO SIN PREVIO AVISO
Oficina General: Muelle de Sta. Clara. Telf. M 6975. Oficina de Pasajes: Prado No. 110-A. Telf. M-8268.

REBAJA en los Pasajes de ESTUDIANTES
Precios especiales en los pasajes de estudiantes de ida y vuelta a los colegios del sureste. Ida y vuelta por el precio de ida más una cuarta parte adicional por el regreso. Válidos regresando hasta junio 30-1933.
PENINSULAR AND OCCIDENTAL S. S. Co.
Prado No. 77 Teléfono: A-9191

FOLLETIN 50

La Venta de Lady Daventry

Novela escrita en inglés por
WINIFRED BOGGS
y titulada, en dicho idioma, The Sale of Lady Daventry.

De venta en la casa Wilson Obispo No. 52 Telf. A-2298.

...ir que le cuides.

Margarita se enterneció y las ...as volvieron a ser amigas de ...o.

...go la pequeña niñita, que tan... parecía a su madre, y «se apo... en seguida de toda la Tierra», ... decía, quejándose, Margari... lloraba cuando estaba más en... en su trabajo, tenía que ... a Dosé a calmarla, y su la... y su temperamento sufrían.

—Ya sabía yo que sería una llo... —le dijo.

...embargo, llegada la criatura ... seis meses, fué de su «fascinación» más que de su lloriqueo, de lo que intentó librarse, marchándose de casa. Sonreía a su tía, queriendo estar siempre con ella, y, naturalmente, se salía con la suya y acababa en los fuertes brazos de Margarita. Por eso sus escritos y composiciones se resentían cada vez más.

—No hay aquí espacio para un escritor en cierne y para un rorro—suspiraba Margarita —y como vosotros no queréis mandar la chiquilla fuera, tendré que marcharme yo. Tubbs es todavía demasiado pequeña para que pueda ser sacada de casa.

Dosé había bautizado a la criatura con el nombre de Josefina, en parte, porque era su nombre favorito, y en parte también, porque era una forma agradable de José; pero un día, sin ninguna razón, Margarita aludió a la exquisita y pequeña criatura llamándolo «Tubbs», y Tubbs se quedó hasta el fin de sus días.

Bruce no comprendía cómo Margarita podía separarse de su hermana y de su sobrina, pero la pequeña familia casi era más feliz sin la enérgica y poco romántica hermana.

Margarita dejó, ciertamente, un hueco tras ella, sobre todo en las horas en que Bruce estaba fuera de casa, y Dosé halló muy duro tener que separarse de su dominadora hermana por vez primera. Sin embargo, los asuntos de la casa y de la sin contar el problema de alargar hasta el máximo posible aquella pequeña suma de dinero.

La libra esterlina que daba cada semana Margarita fué echada mucho en falta, y llegó un día en que fué absolutamente necesaria. Tubbs representaba ya un gran gasto, con ser tan pequeña. No podía escatimársele nada; debía dársele lo mejor de todo como cosa perfectamente natural. La fluctuante suma de trescientas libras esterlinas, con las cincuenta y dos que daba Margarita, había mantenido la casa sin la criatura, y era estrictamtente lo necesario. En la actualidad todo tenía que salir de ella, y estaban a media hora de la ciudad, y había que pensar, además, en los apremiantes recibos del médico y del farmacéutico.

Bruce comenzó a estar obsesionado con las deudas, y también con la idea de que pudiera sucederle a él algo, y su esposa y su hija, quedasen en mala situación. ¡Su preciosa y querida Dosé, con la pena, la soledad y necesitada! Sólo pensar en ello destrozaba su corazón.

Es probable que se case entonces de nuevo,, pero ningún otro hombre la entendería y la amaría tanto como él. Procuraba ocultarle cuidadosamente cuanto era desagradable, haciéndola vivir en el pequeño peraíso en que ninguna serpiente podía entrar. ¿Y qué decir de Tubbs. ¡Tubbs con un padrastro celoso, o Tubbs harapienta y hambrienta! Todo eso era para él motivo de constante angustia.

Sin querer, pensaba en lo que hubiera podido ser. Dosé no estaría arreglándose entonces un traje viejo, ni estropeándose las manos en el arreglo de la casa, pendiente siempre de las facturas y viviendo en una minúscula casita. Sería lady Daventry, en el castillo de Daventry, una gran belleza y una mujer completamente feliz.

Llevábase, gimiendo, las manos a su rostro. ¿Es que no iba a terminar nunca su castigo? ¿Iba a tener que estar recordando constantemente el por qué había privado a su esposa de todo lo que hacía la vida fácil y alegre? ¿Era esa la justicia de Dios Para un pecador, triunfo, riqueza, honor; para otro, largos años de remordimiento y vergüenza, sufriendo la ruina, la desgracia, y casi la muerte, ¡y todavía, como si todo fuera poco, tenía que ver sufrir a su esposa y a su hija!

—Si se pudiera leer el futuro, ¿quién escogería el pecado? — se preguntaba.

A veces podía olvidar, pero no durante mucho tiempo. Aun teniendo a Dosé dormido felizmente en sus brazos, se sentaba en la almohada aquel viejo y muerto pecado, introduciendo como venenoso reptil un poco de angustia entre ellos y su hija.

La tranquilidad renacía cuando la triste y sombría hora pasaba, y la felicidad volvía de nuevo, haciéndole un bien el pensar que aquella obscuridad no era adivinada por su tan querida esposa.

Tenía Dosé la casita muy coquetona y era muy limpia en su persona y en la de Tubbs, que iba siempre pulcra y blanca como la nieve. La comida más vulgar era servida siempre con gusto: todo era pobreza, pero no miseria. La pobreza llevada de la mano por el amor y al belleza, no la pobreza con harapos.

Después de su sucio despacho y de un día de trabajo, sentado en su precioso saloncito, con Dosé a su lado sirviéndole el té y haciéndole comer de un pastel que ella misma había hecho, y Tubbs sentada tranquilamente en un taburete a su lado, Bruce no se hubiera cambiado por hombre alguno en el mundo, ni aún para tener la conciencia tranquilo y descansar por último.

CAPITULO XXV

CALLOGAN MANSSIONS No. 29

...Y oprimido por el sufrimiento...
Edmundo WALLER.

Entretanto, el carro del destino de Margarita la conducía por otro camino, un camino muy largo, en el que, tan lejos como era posible adivinar, no se veían vueltas.

Llegó a una vieja casa del barrio de Chelsea, dividida ahora con más o menos acierto, en pisos y partes de pisos, y solicitó ver la habitación anunciada con el número 29.

La portera, envuelta en un mantón y con aspecto malhumorado, la informó de que Callogan Manssions era un recinto sagrado para el sexo masculino, y que el número 29 era todavía más especialmente inviolable, pues en la actualidad pertenecía en su mitad, al número 28, habitado por un caballero que odiaba a las mujeres.

—No querrá tenerla en su residencia, partir con usted algunos servicios; no querrá por nada del mundo.

Por lo cual Margarita decidió habitar el número 29 de Callogan Mansions, ocurriera lo que ocurriese.

—Es el propietario?— preguntó.

La portera confesó que el número 28 no tenía legalmente tales derechos.

—Entonces es el propietario quien ha de decir si me quiere tener o no —dijo con calma Margarita, —y yo a mi vez, quien tiene que decirle si el número 29 me conviene o no.

Y se dirigió directamente al propietario.

Pero éste había tenido demasiado tiempo desalquilado el número 29 para hacer ninguna objeción a Margarita. Si hubiera sido bonita o pizpireta, acaso habría rehusado u deseo, pero como no lo era, su fealdad y su aire decidido le desarmaron. Le habló también de pagar el mismo día que ocupase la habitación, lo cual le produjo a él la impresión de un balance muy satisfactorio, aunque en el fondo estaba muy lejos de serlo, pues ella sólo confiaba en la suerte y en los Fairchild para ganar en lo sucesivo.

Volvió a Callogan Manssions e inspecionó el número 29, que resultó, en realidad, ser una ganga, y se interesó por él al instante.

El mayor inconveniente consistió en su comunicación con el número 28, pues ambos números eran un mismo piso dividido en dos, no existiendo más separación que el pasillo entre las dos filas de cuartos. El baño y la cocina debían ser utilizados por los dos inquilinos. Margarita tenía la cocina en su parte de pasillo, pero el cuarto de baño común estaba en el número 28.

—Es una contrariedad —pensó Margarita frunciendo el ceño,—pero no hay remedio. El ogro ya había puesto nombre al descanocido que odiaba a las mujeres,— no podrá hacer lo que le dé la gana.

Los números 28 y 29 consistían en dos grandes salones y otras cuatro habitaciones de dimensiones diversas. El número 28 tenía el salón y el dormitorio mayores, pero el 29 tenía más bien dispuesto el salón, con ventanas muy originales, un cuarto de dormir de regulares proporciones, con otro al lado, y un

M.E.C.D. 2016

ALQUILERES

A-1 Habana

SE ALQUILAN: JOVELLAR 27, entre Aramburu y Sospital, casas modernas sala, comedor, 2 habitaciones, baño, cocina, $20.00, $25.00. Llaves, informes: San Lázaro 376, entre Aramburu y Hospital. U-5858. A-1

SE ALQUILAN: MAZON 35 entre Valle y Zapata, casas modernas, sala, comedor, 3 habitaciones, baño, cocina, cuarto criados $22.00. Informes: San Lázaro 376, entre Aramburu y Hospital. U-5858. A-1

SE ALQUILAN: SAN JOSE 111 entre Oquendo y Soledad, casas modernas, sala, comedor, 2 habitaciones, baño, cocina $20.00 $14.00. Informes, en las mismas. U-5858. A-1

SE ALQUILAN: SAN LAZARO 388 y 488, entre Hospital y Espada, casas modernas, sala, dos habitaciones, baño y cocina, $15.00. Llaves informes: San Lázaro 376, entre Aramburu y Hospital. U-5858. A-1

SE ALQUILAN: VAPOR 43, entre Espada y Hospital, casas modernas, sala, comedor, 2 habitaciones, baño, cocina $20.00 de 2 habitaciones, baño, cocina, con luz, $10.00. Informes: San Lázaro 376, entre Aramburu y Hospital. U-5858. A-1

PLAZA DEL VAPOR

Reina esquina Galiano, primer piso, sala, comedor, tres habitaciones, baño moderno intercalado, cocina de carbón, lavadero de ropa. Se puede ver, de 3 a 6. Precio: $30.00. Informes: F-2134. A-1

ARAMBURU Y ANIMAS. Alquilo, baratísimo, modernos y bonitos pisos altos y bajos, sala, comedor, dos y tres habitaciones, baño y cocina. Informes: Empedrado 49. A-2021. A-1

MODERNO PISO ALTO, Neptuno 164, alquilo en $35.00, terraza, sala, recibidor, tres habitaciones, baño, comedor, cocina, cuarto y servicios criados. Llaves, bajos. Informes: A-2021 a A-1

LEA, QUE LE INTERESA: EN $18.00, POR SU PRECIO, NADA MEJOR

Se alquilan en $18.00, las cómodas y ventiladas casas bajas, calle Agustín. Alvarez números 14 y 26, entre Marqués González y Oquendo, a dos cuadras de Belascoaín y una del Nuevo Frontón, acabadas de pintar, compuestas de sala, saleta corrida, tres habitaciones, cocina, patio y demás servicios, con abundante agua. Calle pavimentada y mucha luz. Vecindario de moralidad. Las llaves en el número 10. Informes: Edificio «Bacardí», Apartamento 401. Francisco Torres. De 10 a 12 a. m., y de 3½ a 5½ p. m. Telf. A-7830. A-1

PRECIOSA CASA, EN $25.00

Se alquila la moderna y fresca casa, acaba de pintar, Marqués González número 109, entre Desagüe y Benjumeda, a dos cuadras de Belascoaín, compuesta de sala, saleta corrida, cuatro habitaciones, baño completo intercalado, cocina, patio y servicios de criados. La llave, en Pasaje A. Alvarez número 10. Informes: Edificio «Bacardí», Apartamento 401, Francisco Torres. Telf. A-7830. De 10 a 12 a. m., y de 3½ a 5½ p. m. A-1

PRECIOSOS ALTOS, $30.00

Se alquilan los modernos y frescos altos de San José 124-K., esquina a Marqués González, acabados de pintar, compuestos de sala, saleta corrida, 3 habitaciones, comedor, baño y servicios de criados, agua abundante. Llaves, en los bajos, bodega. Informes: Edificio «Bacardí», Apartamento 401. Francisco Torres. De 10 a 12 a. m., y de 3½ a 5½ p. m. Telf. A-7830. A-1

VILLEGAS 111. SE ALQUILA primer piso, fabricación nueva, reúne comodidades con sala, recibidor, cuatro habitaciones, baño intercalado, servicios, comedor, cocina gas. Módico precio. Informes: A-9745. A-1

$35.00 CONCORDIA 177, primero, entre Soledad y Aramburu, sala, saleta, columnas escayola, cinco habitaciones, baño, comedor, servicios criado, lavadero, agua directa. Informes: U-3649 A-4454. A-1

SE ALQUILAN: MODERNAS casas en la calle Arbol Seco número 63, bajos; y 71 altos, 4 habitaciones, sala y recibidor. Precio: $20.00. Informes: Telf. U-1478 U-6667. A-1

EN CARCEL NUMERO 9 y Morro esquina a Cárcel. Alquilo casas muy cómodas y frescas, $30.00, $25.00 y $20.00. M-5573 F-3904. A-1

EN BELASCOAIN 88-B., y en Peñalver esquina a Belascoaín, alquilo preciosas casas cómidas, modernas y frescas a $45.00, $38.00 y $30.00. Recién pintadas. F-3904. A-1

AYESTERAN 1-A., ALTOS modernos, sala, comedor, hall, tres cuartos, baño intercalado, cocina cuarto y servicios criados. Informes: Telfs. U-3842 FO-2259. Llaves, bajos. A-1

SE ALQUILAN: ESPADA 15, entre Jovellar y Vapor, casas modernas, sala, comedor, 2 habitaciones, baño, cocina, $20.00. Informes: San Lázaro 376, entre Aramburu y Hospital. U-5858. A-1

FRESQUISIMOS ALTOS, San José 200, sala, saleta, cinco cuartos, baño intercalado, comedor al fondo, servicios criados, amplísima cocina. Llave e informes su dueño, bajos, al lado. Telf. U-5127. A-1

EN $22.00 ALQUILO moderno primer piso, en Condesa 46B esquina Lealtad, sala, comedor, dos habitaciones grandes, baño intercalado, cocina gas, informan: carnicería de Lealtad y Peñalver. A1

SE ALQUILA EN MONSERRATE 119 primer piso, frente a la Cruz Roja, compuesto de sala, tres habitaciones, baño intercalado, cocina y calentador de gas. Para más informes: Manzana de Gómez 240. Telf. A-4893. A-1

ALQUILA REINA 131, ALTOS, derecha, propios familia numerosa o huéspedes. La llave en último piso, izquierda. Informes: café «La Isla». Telf. M-5006. A-1

ALQUILO JOVELLAR 12, entre Aramburu y Hospital, casa moderna, recibidor, gabinete, sala, 3 habitaciones, baño comedor cocina, cuarto criados. Llaves, informes: San Lázaro 376 entre Aramburu y Hospital. U-5858. A-1

PLANTA BAJA, MODERNA, fresquísima, portal, sala, 3 cuartos, comedor, baño. Ensanche de la Habana. Montoro y Lugareño. Precio razonable. Informes: F-6180. A1

CASAS BARATISIMAS, desde $15.00, Nueva Pilar esquina Manglar, dos, tres y cuatro habitaciones, sala, comedor, baño completo. Llaves, misma casa, altos 1. Informes: Telf. F-2836. A-1

PRADO 88. ALQUILO suntuosos altos de esta espaciosa casas para familias de posición, con todas comodidades. Llaves: Prado 90. Informes: Sr. Manteca, Cuba 76. Telf. A-8903. A-1

$25.00 VIRTUDES 177, bajos, entre Oquendo y Soledad, sala, recibidor, cuatro habitaciones, baño intercalado, comedor, cocina. Casa moderna. Informes: «La Moda», Galiano y Neptuno. A-4454. A-1

ALQUILO EN $28.00 MODERNO, fresco piso, altos, Jovellar 19, entre N. e Infanta. Llave, en el segundo piso. Informes: F-1924. A-1

A PRECIO DE SITUACION, alquilo accesorias muy frescas y cómodas con luz y mucha agua, En Infanta 55, esquina a Estrella. Informes: Rivas, U-2103. A1

MALOJA 77, ALTOS, casa moderna, gran sala, recibidor, siete habitaciones, comedor al fondo, servicios de criados. $40.00. Informes: F-1886. La llave, en los bajos. A-1

SE ALQUILAN LOS BAJOS de Puerta Cerrada 59, casi esquina a Alambique, en $22.00. Tiene cinco habitaciones y demás servicios, comedor y sala. La llave, en la bodega. Informes: X-1489. A-1

ALQUILERES

A-1 Habana

ALQUILASE: HABANA 104, esquina Obrapía, acabado pintar, sala, saleta, 4 cuartos, comedor, servicios, entrada independiente criados. Llaves, bajos. Ultimo precio, $30 00. A-1

MALOJA 203, ALTOS, frente al Parque, entre Oquendo y Franco, casa nueva, fresca, linda, sala, 3 habitaciones, 2 baños comedor, cuarto criados, $30.00. A-1

Edificio Providencia

Carlos III número 12, pisos altos cómodos, frescos, confortables, sala, comedor, 2 y 3 cuartos dormitorios baño intercalado, cuarto y servicios criados, con entrada independiente. Elevador con su empleado día y noche, desde $30. No alquile, sin antes ver estos altos. A1

SAN NICOLAS 12, BAJOS

Y 12 altos, sala, recibidor, 4 cuartos, baño intercalado, hermoso comedor, cuarto y servicios criados, cocina carbón, magnífica situación, cerca Malecón. Acera sombra. Llaves, bajos. Telf. F-3871. A-1

SE ALQUILAN: BELASCOAIN número 125, entre Reina y Estrella, preciosos, frescos y ventilados primero y segundo pisos, $25.00 y $30.00. 3 habitaciones, baño intercalado con calentador, cocina de gas. Para más informes: Manzana de Gómez número 240. Telf. A-4893. A-1

SE ALQUILA: SAN LAZARO número 305, frescos pisos, bajos y segundo, cuatro habitaciones amplias, cocina de gas, comedor al fondo, cuarto con servicios de criados. Para más informes: Manzana de Gómez número 240. Telf. A-4893. A-1

SE ALQUILAN DOS SEGUNDOS pisos uno de esquina, tres habitaciones, comedor, sala, baño intercalado, habitación y servicios de criados. Agua abundante. Ruisánchez, Angeles y Estrella. Telf. A-2024. A-1

GERVASIO 176, ENTRE Reina y Salud. Alquilo modernos altos, sala, recibidro, 4 cuartos, baño intercalado de lujo, comedor, cuarto y servicios criados. Llave, bajos. Informes: 25 número 263, Vedado. A-1

ALQUILO. MONTE 89 esq. San Nicolás 2o. piso, sala, comedor, 3 habitaciones, baño intercalado, cuarto y servicio criado y con su patio. Precio $30.00. Informes: bajos café. Telf. A-4635. A1

CUBA Y SANTA CLARA. Alquilo piso alto, 3 habitaciones, sala, saleta, comedor, cocina, baño intercalado y cuarto y servicios para criados. Informes, allí. Precio: $30.00. Rodríguez Compañía. A-1

ALQUILAMOS CASAS

Carlos III número 201, principal (derecha) y segundo piso (derecha) cuatro cuartos, sala, saleta, comedor y demás servicios. Carlos III número 197, fondo de la bodega (bajos), tres cuartos, sala, saleta, comedor y demás servicios. Oquendo número 40, planta baja, (derecha) y segundo piso (derecha) cuatro cuartos, sala, saleta, comedor y demás servicios. Sol números 21, 23 y 25, segundo piso y tercer piso, cuatro cuartos, sala, saleta, comedor y demás servicios. Precios reducidos. Informan: Telf. A-1752 A-1

EN $28.00: ALQUILO primer piso de Cerrada del Paseo número 1, entre Zanga y Salud, sala, saleta, comedor, 4 cuartos, baño completo. Llaves en el número 16. Informes: Telf. U-4065 A-1

PRADO NUMERO 8 ESQUINA A CARCEL

Se alquilan dos plantas, en $60.00. Para más informes: Telfs. M-1882 M-6589. A-1

OQUENDO 3-C.

Altos, sala, recibidor, comedor, 4 habitaciones, baño, cocina, lavadero de ropa. Precio: $30.00. Informes: F-2134 A-1

SE ALQUILA: EL PRIMERO y segundo pisos, en Reina 103, esquina a Campanario, compuesto el primero, de siete cuartos, sala, saleta, comedor, una espléndida terraza y demás servicios; segundo piso, compuesto de cinco cuartos, sala, saleta, comedor, terraza y demás servicios. Informes, en los bajos. A-1

ALQUILO: EL NUEVO y moderno segundo piso de Barcelona 2, muy próximo al Capitolio, parques, teatros y principales establecimientos de la Ciudad. Precio módico. Informes Neptuno 113. Telf. M-1774. A-1

SOLEDAD 48 Y 50

Bajos, sala, saleta, tres habitaciones, baño intercalado, cocina y servicios de criados. Precio: $30.00. Informes: F-2134. A-1

CARLOS III 16-C.

Altos y bajos, sala, saleta, cuatro habitaciones, baño intercalado, cocina de gas. Ultimo precio: $34.00. Informes: F-2134. A-1

O-REILLY 90

Altos, sala, recibidor, comedor, cuatro habitaciones, baño, cocina. Precio: $40.00. Informes: F-2134.

GERVASIO 180

Altos, recibidor, sala, comedor al fondo, seis habitaciones, dos baños, cuarto criados, cocina. Precio: $65.00. Informes: F-2134. A-1

SE ALQUILAN LOS ALTOS de las casas Espada 128 y 130, a media cuadra de Carlos III, compuestos de sala, saleta, tres habitaciones y servicios. La llave e informes: Zanja 128. Taller Acevedo. Telf. U-1287. A-1

CARMEN 4-A., ENTRE Lealtad y Belascoaín. Se alquila el piso alto, tres dormitorios, amplia sala y comedor. Se acaba de pintar. Alquiler: $27.00. Telf. F-1050. A-1

AGUACATE 37, ENTRE Obispo y Obrapía. Se alquila el primer piso, en $30.00. La llave en la sombrerería. Informes: F-5248. A-1

MONSERRATE 27, ENTRE Tejadillo y Chacón. Se alquilan los altos, en $30.00. La llave, en los bajos. Informes: F-5248. A-1

SAN JOSE 107-A., BAJOS. Se alquila la casa con sala, comedor, tres cuartos y servicios. Informes: Rosales y Lavedán. Departamento de Administración de Bienes. Telf. M-6947 A-1

SAN JOSE 107, ESQUINA a Oquendo. Se alquila casa con sala, comedor, tres cuartos y servicios. Informes: Rosales y Lavedán. Departamento de Administración de Bienes. Telf. M-6947 A-1

SOL 90. FRESQUISIMOS y espléndidos altos, sala, recibidor, cinco cuartos, lujoso baño intercalado, salón de comer. Precio $40. Informan en los mismos. Teléfono M-8565. A1

MANRIQUE Y SAN JOSE. Se alquila: Primer piso, acabado de fabricar, compuesto de sala, saleta, comedor, tres habitaciones, baño intercalado completo, cocina y servicios de criados. Informes: M-6643. La llave, en el café. A-1

PRADO 4: ALQUILO esta casa compuesta de planta baja y el piso alto (toda junta), los bajos apropiados para modista o consultoría, y los altos, para familias, con todas comodidades. Llaves: Prado 90. Informes: Sr. Manteca. Cuba 76. Telf. A-8903. A-1

ALQUILO HERMOSOS y frescos altos, Concordia 135, construcción moderna, entre Belascoaín y Gervasio, sala, saleta, 4 cuartos, comedor, cocina, baño intercalado y servicios criados completo. Muy amplios y cómodos. Precio: $45.00. Llave en la misma. Informes: Monte 320. Telf. A-9895. A-1

ALQUILERES

A-1 Habana

ALQUILO 2do. PISO, Compostela 60 a una cuadra de Obispo. Living-room, 3 cuartos grandes, comedor, servillano, baño completo, cuarto criada y servicios. Su precio: 45 pesos. Telf. F-3417 Llaves: Lamparilla 48. A1

ALQUILAMOS: Casas modernas En La Habana y Luyanó, desde $15.00 en adelante. También una ciudadela de 39 habitaciones en San Rafael esquina Hospital. Llame: U-5215, que le informaremos. A-1

LUZ 76, ALTOS

Independientes, frescos, claros y ventilados, acera de la sombra, 4 habitaciones, sala, recibidor, cocina carbón y demás servicios. Llave e informes: Sol número 42, Mosteiro. Telf. A-2974. A-1

SAN MIGUEL 308. ALQUILO modernos altos, punto mejor de La Habana, una cuadra Universidad, tranvías, sala, comedor, 4 habitaciones, baño intercalado, servicios criados. I-7211. M-4260. A-1

ALQUILO MODERNO y fresco primer piso amistad 110 esquina a Barcelona, vista a la calle, todas las habitaciones, muy próxima Capitolio, y a todos los paeses, teatros y tiendas. Informes: Neptuno 113. M-1774. A1

SE ALQUILA: SAN MIGUEL 59, primera planta, derecha, compuesta sala, comedor, 3 habitaciones, baño moderno intercalado y cocina. Informes: Telf. A-5540. Galiano 66. Banco. A-1

GANGAS
SE ALQUILAN

CON MES ADELANTADO

SALA, SALETA, 5 HABITACIONES, COMEDOR, COCINA, BAÑOS, ETC. EN:

Monserrate 5	$25.00
5. No. 36 entre E y F	50.00
Desamparados 52	25.00

SALA, SALETA, 3 CUARTOS, COMEDOR, COCINA, BAÑO, ETC. EN:

Mayía Rodríguez entre Acosta y O-Farrill	$ 8.00
Omoa 81, entre Alejandro Ramírez y J. del Monte	10.00
J. del Monte 618	12.00
Zequeira 96, entre Patria y Saravia	12.00
Desagüe 20	23.00
Infanta y San Rafael	30.00
San Lázaro 12. bajos	40.00
Concordia 12	45.00
Subirana 44, altos y bajos	20.00
Tejadillo 11, B	30.00

SALA, SALETA, 2 CUARTOS, COMEDOR, COCINA, BAÑO, ETC. EN:

Posible entre Acota y O-Farrill	8.00
Goicuría entre Acosta y O-Farrill	10.00
Pasaje Infante entre Goicuría y Mayía Rodríguez	8.00
Aguacate 27, altos	20.00
Sta. Irene 88, entre Serrano y Durege	12.00
Sta. Irene 94, entre Serrano y Durege	6.00
Alejandro Ramírez 4	10.00
Cerro y Colón	10.00
13 esquina a M	16.00
Marina 16, letra C	25.00
Cerrada del Paseo 7	18.00
Mercaderes 9	15.00
Vigía 11	1000
Infanta 110 entre Universidad y Pedroso	20.00
Genios y Morro	$30.00
Velázquez 30, altos	15.00
Peñalver 116 esq. a Subirana	$14.00
Atocha 8 y medio	$11.00

DEPARTAMENTOS CON SALA, HABITACION, COCINA, BAÑO, ETC. EN:

San Lázaro 222-224	$15.00
Arango 57, (Luyanó)	9.00
Lindero 24	9.00
22 No. 24, entre 17 y 19	9.00
C. No. 272-274 entre 27 y 29	9.00
Habitaciones con baño privado en:	
Dragones y Amistad	$ 7.00
GARAGES INDIVIDUALES	**$ 4.00**

A-4358 M-6263 M-2096

ALQUILO. SAN RAFAEL 107, altos, sala, saleta, comedor, tres cuartos, cuarto criados, baño y demás servicios modernos. Informan en los bajos. Teléfono U-7926. A1

SE ALQUILAN los bajos y el segundo piso de la casa San Lázaro 299, entre Soledad y Aramburo de construcción moderna, compuestos de sala, recibidor, cuatro habitaciones, comedor al fondo cuarto y servicios de criados y demás comodidades. Precio rebajado. La llave en la misma. Informes en San Ignacio No. 50. Teléfono A-7501. A1

SE ALQUILA MODERNO piso alto, en Monte 170, compuesto de gran terraza al frente, sala, saleta, cuatro habitaciones, baño intercalado, comedor al fondo, cocina de gas, cuarto y servicios de criados independientes. Informes: Monte 170. Telf. A-2066 A-1

HORROSA GANGA

En $20.00. Se alquilan los lujosos y modernos altos de Benjumeda número 56, entre Marqués González y Oquendo, a dos cuadras de Belascoaín acabados de pintar, compuestos de sala, saleta corrida, tres habitaciones, baño completo intercalado, calentador, cocina, etc. La llave al doblar, Pasaje Agustín Alvarez número 10. Informes: Edificio «Bacardí», Apartamento número 401, Francisco Torres. Telf. A-7830. De 10 a 12 a. m., y de 3½ a 5½ p. m. A-1

LEALTAD NUMERO 24, bajos, (M. M. Delgado). Se alquila casa con sala, recibidor, ambos muy grandes, cuatro cuartos, baño intercalado, comedor al fondo, cocina y servicios para criados. Informes: Rosales y Lavedán. Administración de Bienes. Telf. M-6947. A-1

ANIMAS 137, BAJOS, entre Gervasio y Escobar, sala, saleta, tres cuartos, cuarto de baño y demás servicios. Informes: Aguila 213, peletería «La Horma Grande». A1

LAGUNAS 38 (ALTOS), sala, comedor, cuatro cuartos, servicios, etc. Casa antigua, recién pintada, $28.00. Llaves, bajos. Informes: F-1036. A-1

CAMPANARIO 56 segundo piso, moderno, fresco, sala, recibidor, tres habitaciones, baño intercalado, comedor, cuarto y servicios criados etc. Informan: Campanario 54 principal. A1

ALQUILO EN LO MEJOR de La Habana una ciudadela moderna, con 39 habitaciones. Informes: Ferretería Belascoaín esquina San Rafael. U-5215. A-1

LEALTAD NUMERO 111, entre San Rafael y San Miguel(2 salas, comedor, 7 cuartos, baño intercalado, cuarto y servicios criados. Alquiler: $60.00. Informes: FO-2495. A-1

ALQUILERES

A-1 Habana

ALQUILO: EN $12.00 en Vives y Rastro, una casa chica, muy cómoda. Informes, en la bodega. A-1

ALQUILO: EDIFICIO Trocadero 57 esquina Amistad, linda casa, dos habitaciones, sala, comedor decorados, regio baño intercalado, cocina, despensa, lavadero. Informes, en la azotea. A-1

PORVENIR 6, BAJOS, entre Habana y Compostela. Alquilo casita moderna, sala, dos habitaciones, comedorcito, baño completo, cocina, patio. Todo frente a la calle. Precio situación. M-3819. A-1

GANGA: SE ALQUILAN los soberbios altos de San Lázaro 174, con cuatro cuartos, sala, saleta, comedor, baño intercalado y pasillo independiente, para el servicio y todo el confort moderno. La llave en la misma. Precio: $50.00. Más informes: F-1405. A-1

SE ALQUILAN LOS ALTOS de Neptuno número 16, compuestos de cuatro cuartos, sala, recibidor y dobles servicios. Informes, en los bajos. A-1

PLANTA BAJA MODERNA, fresquísima, portal, sala, 3 cuartos, comedor, baño, Ensanche de la Habana, Montoro y Lugareño. Precio razonable. Informes: F-6180. A1

ALTOS, SALA, 5 CUARTOS, 2 servicios. Alquiler: $25.00. Fundición número 2, entre Compostela y Picota. Informes: FO-2495. A-1

PISO INDEPENDIENTE PARA OFICINA $35

Se alquila el tercer piso de la casa O-Reilly No. 40, esquina a Aguilar, en el rebajado precio de $35. Servicio de elevador durante el día. Informes en la misma. A1

SE ALQUILAN LOS bajos de la casa Alcantarilla 34. Un salón con puertas de hierro, dos habitaciones interiores y buen patio con servicios. Informan: teléfono A-2588. La llave en la barbería de al lado. A1

SE ALQUILAN: EN $20.00, los altos de Maloja 171, compuestos de sala, saleta, 3 cuartos y demás servicios. Informes: A-3303. A-1

SI DESEA VIVIR COMODO y más fresco que en la Víbora, vea los pisos que se alquilan en el edificio «Recarey», Belascoaín 95. Hay elevador. A-1

ALQUILO: A LA ENTRADA del Vedado, Jovellar esquina San Francisco, cómodos y baratos altos, con cuatro habitaciones, sala, comedor. Llaves en la bodega. Informes: U-5673 A-1

HABANA 115. SE ALQUILAN los dos pisos altos, con 19 habitaciones, a precio de situación. Informes: U-4912. A-1

ALQUILO: CUBA 89, BAJOS, primero y segundo pisos, salas, comedor, cinco habitaciones, cocina, baño y doble servicios sanitarios. Llaves, bodega. Informes: Grandes Almacenes «El Número 15», Monte 15. Telf. A-2803. A-1

SE ALQUILA: ESTRELLA 144, bajos, esquina a Gervasio, sala, comedor, 3 cuartos grandes y demás servicios. Informes: San Miguel 202, altos. Telf. U-5051. A-1

ALQUILO EN EL BARRIO mejor de La Habana, Lealtad 83, los bajos tienen tres habitaciones, sala, comedor, cuarto criados, son modernos, cómodos y baratos. Informes: bodega. A-1

ALQUILO ALTOS DE ESQUINA, San Francisco y Valle, sala, comedor, dos habitaciones, baño y cocina, balcón por Valle y por San Francisco. Informes: L. Aguilera, Telf. A-7252. La llave, en los bajos, número 51. A-1

ALQUILO ESPLENDIDO y fresco primer piso, Suárez 49, entre Apodaca y Gloria, sala, saleta, 6 habitaciones, comedor al fondo, cocina y baño completo. Precio situación. Informes en la misma. A-1

SE ALQUILAN: JOVELLAR 53, entre Aramburu y Hospital, casas modernas, sala, 2 habitaciones, baño, cocina, $15.00 con luz. Llaves, informes, San Lázaro 376, entre Aramburu y Hospital. U-5858. A-1

ALTOS NUEVOS, baratos, $25.00, primer piso, altos, cuatro cuartos, baño completo, demás comodidades. Véalo. Media cuadra Monte. Romay 25. Abierto todo día. Librería Albela. U-5793. A-1

SAN MIGUEL 87, BAJOS sala, comedor, 4 cuartos, baño, cocina, Virtudes 104, altos, sala, saleta, dos cuartos, baño, cocina. Telf. I-3436. A-1

A-2 Vedado y Príncipe

VEDADO. B No. 2.

Alquilo modernos espaciosos altos. Terraza exterior e interior. Sala, saleta, cinco cuartos, comedor al fondo, servicio criados, baratísima. F-4479. A2

ALQUILO: VEDADO. Calzada esquina a 14, bajos, con portal, sala, comedor(3 habitaciones, baño, servicios de criados. Llaves en los altos. Informes: Manzana de Gómez 240. Telf. A-4893. A-2

VEDADO. ALQUILO casitas nuevas. Portal, sala, comedor, cuarto, cocina de gas, servicio y patio a $13. Calle 5a., 76 entre A y B. Informan la última. A2

ALQUILO: CALLE 17, entre L. y M., los altos número 12, sala, antesala, cuatro habitaciones, comedor, cocina, baño completo, cuarto y servicios criados. Alquiler situación. A-2

VEDADO

QUINTA entre 4 y 6. Lo más fresco. Piso moderno. Baño intercalado. Cuatro habitaciones. Llave allí. Informan: A-2814. A2

EN 27 No 388, VEDADO, entre 4-6, alquílanse altos modernos, frescos e independientes, propios para corta familia de refinado gusto. Rebajados. Dueños en los bajos. A2

ALQUILO: EN TERCERA, entre E. y F., Vedado, chalet moderno, con portal, hall, sala, comedor, cocina y cuarto de criados, con servicios, en los bajos y cuatro habitaciones, dos baños y terraza, en los altos. Informes: Manzana de Gómez 240. Telf. A-4893. A-2

VEDADO: ALQUILO una casa, M. y 17 (altos), sala, comedor, tres habitaciones, hall, baño, cuarto criados indeyendiente. Informes M. número 160 entre 15 y 17. (altos). A-2

ALQUILASE CASA calle 14 número 123, entre 13 y 15, cuatro cuartos, sala, saleta, patio interior y demás servicios. $22.00. Informes: F-4079. A-2

ALQUILO ALTOS, MODERNOS, cómodos y ventilados, calle 8 número 11, entre 21 y 23. Puede verse, de 2 a 6. Informes: M-8713. A-2

6 ENTRE 15 Y 17, VEDADO: Alquilo casa compuesta la planta baja, jardín, garage para 2 máquinas, entrada al primer piso, un salón, grande, 3 cuartos criados, hall, cocina, despensa y subida criados al primer piso. Primer piso, sala, recibidor, 5 cuartos, 2 baños, comedor, hall y pantry. Segundo piso, 4 cuartos y baño. Precio: $125.00. Informes: Bufete de Arellano. M-3936. A-2

VEDADO. BAÑOS 46, entre 19 y 21. Altos modernos, 5 habitaciones, etc., con o sin garage. F-6635, M-2863. A2

MODERNA $35

A. No. 9 entre Primera y Tercera, Vedado. Garage, jardín, portal, recibidor, sala, tres cuartos, baño intercalado, comedor, patio central, cocina, cuarto y baño criado. Llave: misma. Informes: F-5843. A2

VEDADO: SE ALQUILAN los altos de la casa Baños esquina a 19. Informarán en los bajos, de los mismos. A-2

ALQUILERES

A-2 Vedado y Príncipe

SE ALQUILA, 19 entre H e I, Vedado. Frente al parque. Sala, recibidor, hall, comedor, 4 dormitorios, 3 baños completos, cuarto sirvientes, garage, jardín y patio. Informan en la misma de 4.30 a 6.00 p. m. A2

SE ALQUILAN LAS siguientes casas: calle 10 entre 11 y 13, Vedado, espaciosa, compuesta de portal, sala, saleta, recibidor, comedor, dos patios interiores, siete cuartos de dormir, dos de criados, cocina, dos baños, servicio sanitario y baños de criados, jardín al frente, garage. $70.00. Calle San Antonio esquina a Primera, La Lisa. Precioso chalet con jardín, portal, gran living room, comedor, cinco dormitorios, dos baños, cuarto y servicios criados, dos garages. Completamente amueblada. Muy rebajada. Informa de ambas: Dr. Baralt, Aguiar 73, Telf. A-6244, F-4820. $70.00. A2

FRESQUISIMOS ALTOS, K. número 164, entre 17 y 19, sala, recibidor, cuatro habitaciones grandes, baño, comedor, cocina y servicios criados. Buena terraza. Informes: Telf. F-5506. A-2

MODERNOS BAJOS $25

Calzada 35 entre J y K, Vedado. Jardín, portal, sala, dos cuartos, baño intercalado, comedor, cocina, cuarto y baño criado. Llave bodega: Informes: F-5843. A2

CALLE F No. 14. Se alquilan: los modernos altos a la brisa, calle F. número 14, Vedado, terrazas, sala, comedor, cinco habitaciones, dos baños, pantry, hall central, cuartos y servicios de criados. Informes: F-1377. A2

SE ALQUILAN 2 CASAS, 4 habitaciones espléndidas y amplias, sala, baño intercalado, servicios para criados. Todo decorado, $30.00. Calzada y 18, frente a «La Playita». F-6126. A-2

LINEA 77-A., ENTRE 2 y 4, portal, sala, recibidor, cuatro habitaciones, dos baños, patio, traspatio, comedor, pantry, cocina dos cuartos corridos, garage dos máquinas. M-3193 A-2

FRESCO CHALET. Calle 29 número 37, entre E. y F., garage, tres cuartos, baño de lujo y demás comodidades. Informes: I., número 15. Telf. F-1054. La llave en la esquina, 29 y F. A-2

ALQUILO CASA MODERNA y fresca, Calle 20 número 4, entre Línea y Calzada, cuatro cuartos, sala, comedor, closets y demás servicios, garage, 2 cuartos criados, pintada toda de nuevo. Informes: 2-A. A-2

SE ALQUILAN: ALTOS modernos, cómodos y ventilados, calle 8 número 11, entre 21 y 23. Véala, de 2 a 6. Informes: M-8713. A-2

PISO ALTO, ELEGANTE, moderno, Renacimiento Español, 27 número 423, entre 4 y 6, Vedado, 4 cuartos, porch, pantry, garage, etc. Llaves, bajos. $55.00. Informes: M-7245. A-2

VEDADO: EN LO MEJOR de la calle 12, número 161, entre 15 y 17, altos modernos, portal, sala, hall, baño, 3 habitaciones, comedor espacioso, cocina, cuarto y servicios de criados, terraza al fondo, amplio y ventilado. Telf. F-1744. A-2

MODERNOS ALTOS, terraza cubierta, sala, saleta, cuatro cuartos, baño, comedor, gas, servicios de criados, 21 número 283, entre D. y C. Informes: en la esquina D. Casa madera, Vedado. A-2

BAJOS MODERNOS, los más fresco del Vedado ,portal, sala, comedor, hall, 3 habitaciones, lujoso baño, calentador, servicios criados, $21.00. 20 número 21, esquina a 15. Informes: Telf. F-2351. A-2

27 No. 337

Altos, sala, saleta, comedor, tres habitaciones, baño intercalado, cuarto criados, mucha agua, calentador y cocina de gas o carbón. Informes: A-2418 F-145. A-2

27 Y B.

Esquina de fraile, frescos altos, cuatro habitaciones y demás comodidades. Informes: A-2418 F-1455. A-2

ALQUILO MODERNOS bajos, 25 número 347, entre Paseo y A., sala, comedor, tres cuartos, baño intercalado, cuarto y servicios de criados. Telf. F-3646. A-2

ALQUILO CASA, Zapata 128 entre 2 y 4, una cuadra tranvía. Sala, comedor, tres habitaciones, patio, $18. Informes: Telf. F-4878. A2

ALQUILO PISO BAJO, 19 entre D y E, sala, comedor, cuatro habitaciones, etc. Informes: F-4878. Llave en la misma de 3 a 6. A2

VEDADO

Alquilo modernos altos, en la calle B., número 186, entre 19 y 21, acera la brisa, compuestos de sala, comedor, terraza, 4 cuartos, baño intercalado, cocina, cuarto criados y servicios. Informes, bodega. A-2

CALLE 27, ENTRE 2 Y 4

Número 374, sala, saleta, cuatro habitaciones, baño, cocina de gas y carbón. Ultimo precio: $34.00. Informes: F-2134. Para verse, llame. A-2

ALQUILO BONITA CASA moderna, con portal, sala, hall, cuatro habitaciones, comedor, cuarto criados, demás comodidades. Tercera entre Baños y D. Informes: Tercera 280. Telf. F-3859. A-2

SE ALQUILA UN HERMOSO primer piso en 12 y 11, compuesto de tres habitaciones, sala, comedor, recibidor, baño y cocina. Informes: 17 y 12, Vedado. Telf. F-6035. A-2

15 ENTRE 4 Y 6, VEDADO: Alquilo para personas de posición, casa con sala, biblioteca, comedor, 6 cuartos, 4 cuartos de baño, etc. Módico precio. Llaves el encargado de 17 y 4. Casas de Apartamentos. Informes: Sr. Manteca, Cuba 76. Telf. A-8903. A-2

23 NUMERO 474, BONITO piso interior, con entrada independiente, escalera de marmol. Agua abundante. F-5469. A-2

2 NUMERO 3, VEDADO: Alquilo los espléndidos altos de esta hermosa casa, capaz regular familia. Precio muy económico. Llaves: Calzada y 2, edificio «Martí». Informes: Sr. Manteca, Cuba 76. Telf. A-8903. A-2

ALQUILO: CALLE TECERA 381, entre 2 y 4, portal, sala, recibidor, tres habitaciones, comedor, baño completo, cuarto y servicios de criados. Informes: Telf. U-5858. Abierta, de 2 a 5 de la tarde. A-2

ALQUILO ALTOS, QUINTA, entre A. y B., Vedado, sala, saleta, 3 cuartos, baño completo, comedor, cocina gas, calentador, terraza, cuarto, servicios criados. Informes, bodega. Telf. F-6228. A-2

ALQUILO LOS VENTILADOS altos de la calle H, número 223, entre 23 y 25, compuestos de sala, comedor, dos cuartos, terrazas delante y detrás. Precio: $27.00. A-2

A, ESQUINA A 21, ALTOS, sala, cuatro cuartos, hall, saleta, baño intercalado, calentador, cocina, cuarto, servicios criados.. Informes, allí. Informes: Habana 186. Telfs. M-1541 F-1795. A-2

CALLE 19 NUMERO 521, entre 16 y 18, Vedado. Alquilo casitas, sala, dos cuartos, cocina, baño y patio. Muy baratas. Informes: en las mismas. A-2

BELLO CHALET. PUNTO inmejorable. D., número 166, entre 17 y 19, altos, 4 cuartos, baño; bajos, sala, comedor, cuarto, baño, cocina, garage, cuarto servicios de criados. Informes, allí mismo. A-2

VEDADO: B. ESQUINA 19, altos, brisa, terraza, sala, 6 cuartos, comedor, baño intercalado, calentador, cocina, servicios. Llave, bajos. Telfs. M-1541 F-1795. A-2

CALZADA Y DOS, EDIFICIO «Martí». Alquilo casas completamente independientes, sala, recibidor, comedor, tres y cuatro cuartos grandes, baño intercalado. lujo, cocina gas, cuarto y comodidades criados. A-2

ALQUILERES

A-2 Vedado y Príncipe

SE ALQUILA EN $27.00, propio para dos familias, el piso alto de 21 número 246, entre E. y F., Vedado. Informes, al fondo, en el edificio "Arcos", el conserjer, señor Fermín. A-2

JOVELLAR 39, ENTRE M. y N. Alquilo bajos y cuarto piso, altos, casa moderna, con todas comodidades y garage. Véanse de 9 a 12. Informes Sr. Manteca, Cuba 76. Telf. A-8903. A-2

17 Y 4: VEDADO. ALQUILO cómodos departamento, sala, saleta, tres y cuatro cuartos, baño completo y demás comodidades. Véase al encargado. Informes: Sr. Monteca, Cuba 76. Telf. A-8903. A-2

VEDADO. ALQUILO $34, altos recién pintados, 27 No. 94 entre D y E, acera brisa, con sala, comedor, 5 cuartos etc. Llaves en bajos. Dueño: F-5471. A2

ALQUILO: ALTOS MODERNOS, cómodos y ventilados, calle 8 número 11, entre 21 y 23. Puede verse, de 2 a 6. Informes: M-8713. A-2

A-3 Cerro y Palatino

CERRO: ALQUILO CASA moderna, $13.00, portal, sala, comedor, 2 cuartos, gran traspatio, Colón 38, entre Santa Teresa y Daoiz tranvía próximo, San Miguel 4. «Ariete». Díaz. M-4141 A-3

$15.00 CASA, CON SALA

Comedor, 3 cuartos, fresca y moderna, San Cristóbal B., altos, esquina a Prensa, Cerro. Llaves en bodega de esquina de Prudencio. Dueño: Daoiz núm. 15. A-3

CERRO: SE ALQUILAN las casas siguientes: Falgueras 10 altos, esquina a Piñera, Sala, saleta, comedor, 4 cuartos, portal amplio, cocina de gas, baño y servicios. Agua abundante. $30.00. Piñera letra A entre Falgueras y Vista Hermosa Sala, comedor, 2 cuartos, patio, cocina y servicios. Se alquila con luz en $20.00. Piñera letra H. entre Falgueras y Vista Hermosa. Sala, comedor, 4 cuartos, cocina y servicios: $25.00. Las llaves donde indican los papeles puestos. Informes: A-5433 de 8 a 12. Propia para numerosa familia se alquila la casa Falgueras 16 altos de la fábrica de Ironberr. Tiene: sala, saleta, 7 habitaciones amplias, cocina de gas y carbón, comedor lujoso y muy grande. Terraza de 500 metros con plantas y flores, cuarto de baño completo. Servicio de criados. Se está acabando de pintar. Agua abundante siempre. Precio: $60.00 Informes y llaves en la oficina de los altos. A-5433 de 8 a 12. A3

A-4 Marianao y sus Repartos

MARIANAO, LINDA QUINTA en la Calzada. Magnífica casa, espléndido arbolado y en Buena Vista, cerca Colegio Belén, casa buena. F-5557. A-4

SE VENDE EN BUEN PUNTO y con buena clientela, un café-lechería, vende 100 litros leche, por no ser del giro se da barato, en muy buenas proporciones. Compostela número 179, casi esquina a Paula. Informes, a todas horas, en la misma. A-4

ALTURAS DE ALMENDARES, Avenida de Los Aliados número 15, bello, elegante y moderno chalet de dos plantas. Se alquila a precio de situación. Informes, en la misma, de 2 a 5 p. m. Telf. U-6462. A-4

REPARTO COLUMBIA. Alquilo chalet Buenaventura entre Lanuza y Miramar, 1 cuadra del tranvía de Marianao, apéese en Lanuza, jardín, portal sala, 3 habitaciones, comedor, baño intercalado, garage, servicios completos, cocina. Informes, enfrente. Con todo confort. M-8682. Rebajada. A-4

MARIANAO: ALQUILO casa moderna($18.00, portal, sala, comedor, 2 cuartos, baño lavadero, Avenida Quinta y 7, tranvía próximo Playa-Buena Vista, San Miguel 4, «Ariete». Díaz. M-4141. A-4

CHALET QUINTA AVENIDA esquina 20, Reparto Miramar, 5 cuartos, 2 baños, doble portal y garage, pantry, magnífico terreno, etc. Llave, al lado. $90.00. Informes: M-7245. A-4

REPARTO LA SIERRA, Calle 8 número 7, entre Primera y Tercera. Alquilo los altos, muy ventilados, terraza, sala, recibidor, 4 habitaciones, servicios intercalado, comedor, terraza lateral, cuarto y servicios de criados. Informes, en la misma. Telf. M-5415. Sr. Canel. A-4

ALTURAS DE ALMENDARES: Aliados 48. Se alquila bonita casa, acabada de pintar, 5 habitaciones, dos salas, dos baños y demás comodidades, garage para dos máquinas. Informes: Avenida de La Paz 72. Telf. FO-7416. A-4

AVENIDA CUARTA ENTRE 11 y 12. Ampliación de Almadares. Se alquila la amplia y hermosa casa compuesta de jardín, portal, sala, comedor, hall, pantry, cocina, cuatro cuartos, baño intercalado, cuarto y servicio de criados, patio al fondo, garage y cuarto alto. Precio $35.00. Informan: F0-1020 A4

SE ALQUILA CASA de dos plantas, cinco habitaciones y demás comodidades, acabada de fabricar. Véala: calle 2 y Tercera, Reparto Miramar. Informes: I-6125. A-4

SE ALQUILAN LOS HERMOSOS bajos de F. número 198, entre 21 y 23, con sala, antesala, cuatro cuartos, 2 baños, cocina, repostería, cuarto criados, garage, etc. La llave en los altos. A-4

LA SIERRA: PRIMERA, entre 4 y 6, hermosa y ventilada casa, jardín, portal, sala, antesala, hall, comedor, 5 habitaciones, baño, jardín y terraza interior, garage, cuartos de criados y servicios. F-1592. A-4

BUEN RETIRO, MARIANAO Steinhart Línea), entre San Jacinto y Robau, espacioso chalet, dos plantas, todo confort y garage. $35.00. Informes, esquina de enfrente. Telf. FO-7084. A-4

A-5 J. del Monte y La Víbora

ACABADA DE PINTAR: Se alquilan bajos casa Lawton 50, sala, comedor, 3 grandes habitaciones, baño completo y cocina de gas. Llave e informes, los altos. Telf. M-2225. A-5

GRAN CUARTERIA. Jesús del Monte, Toyo 258, con 24 habitaciones. Se da barata. Llaves: café, al lado. Informes: A-5650. A4

SE ALQUILA LA CASA Gertrudes 26, a cuadra y media de la Calzada de la Víbora, compuesta de jardín, portal, sala, galería, tres cuartos, baño intercalado, comedor, cocina, cuarto y servicios de criados, patio y traspatio; altos, saleta, cuarto con lavabo, comedor, cocina y servicios. Alquiler, de situación. Llave, en el 28. A-5

DELICIAS 26, ENTRE Mangos y Remedios, sala, comedor, tres habitaciones, baño, cocina, patio, acabada de pintar. Puede verse a cualquier hora. Llaves, al lado. M-3193. A-5

LAWTON Y SAN MARIANO. Alquilo hermosa casa, altos de la bodega, fresca, moderna, sala, comedor, 2 habitaciones, baño intercalado. Precio situación. $12.00. Telf. M-9917. A-5

SE ALQUILA: QUIROGA 5-A., bajos, moderna, pegada Calzada, portal, sala, gabinete, 2 cuartos comedor, cuarto baño, cocina, cuarto criados, $22.00. Dos meses fondo. Llave: 5-B., altos. I-3893. A-5

SE ALQUILA EL COMODO y bonito chalet de dos plantas, en Figueroa y Milagros, Víbora. Informes: A-9992 A-5

SE ALQUILAN LOS FRESCOS, hermosos altos, calle Centurión 5, Loma de Chaple, terraza, sala, comedor, 4 cuartos, baño, cuarto, servicios criados. Informes, en bajos. A-5

SE ALQUILA AMPLIA CASA, esquina fraile, San Francisco 14, esquina Delicias, sala, comedor, 5 cuartos, cocina y baño. Informes: Fábrica Magnesia Márquez. M-1287. A-5

ALQUILERES

A-5 J. del Monte y La Víbora

ALQUILO CASA, Octava 48, entre San Francisco y Milagros, Lawton, portal, sala, comedor, 4 habitaciones, baño intercalado, patio y entrada independiente para criados. Se da barata. Informes: I-6125. A-5

ALQUILO. ALTOS Y BAJOS, Diez de Octubre 71 y 73; terraza, sala, comedor, 3 habitaciones, baño completo, agua caliente y servicio criado, patio. Precios: bajos $23.00, altos, $26.00. Informan: Monte y San Nicolás, café, teléfono A-4635. A5

EN $12.00. SAN Anastasio y Dolores. Se alquila moderna planta baja, de esquina con sala, dos cuartos, comedor y baño moderno. Informes: M-1378. A5

SAN MARIANO NUMERO 36, Víbora. Se alquila casa con portal, sala, recibidor, tres cuartos, comedor al fondo, baño, cocina, patio y traspatio; tiene garage. Informes: Rosales y Lavedán. Administración de Bienes. Telf. M-6947. A-5

LAWTON NUMERO 27, ALTOS, entre Concepción y San Francisco. Se alquila con sala, comedor, tres cuartos, cocina grande y su correspondiente servicio. Informes: Departameneto de Administración de Bienes, Rosales y Lavedán. Telf. M-6947. A-5

LAWTON NUMERO 83. Se alquila casa con sala, recibidor, tres cuartos grandes, baño, comedor, cocina y un gran patio. Informes: Rosales y Lavedán, Administración de Bienes. Telf. M-6947. A-5

ALQUILO: JESUS DEL MONTE 20, cerca Esquina Tejas, $20.00, tres cuartos, sala, comedor, portal, servicios sanitarios. Acabada de pintar. Llaves al lado. Informes: Bernaza 23, altos. A-5

AMPLIA, FRESCA, MODERNA casa, sala, saleta, 4 cuartos, baños, garage, San Mariano 3, entre Calzada Jesús Monte y Párraga. Lugar elevado. Tranvías esquina. Visible 2 a 6 tarde. A-5

SE ALQUILA LA CASA Carmen número 21, en la Víbora, a cuadra y media del tranvía, con seis habitaciones, sala, antesala, comedor, etc. La llave, en la misma e informan por Telf. A-3588, en horas de oficinas. A-5

SE ALQUILAN LOS ALTOS y bajos de la moderna y cómoda casa de Figueroa y Milagros, jardín, portal, sala, comedor, tres habitaciones, baño, cocina, garage, cuarto y servicios de criados. Informes: A-9992. A-5

CONCEPCION 81, ESQUINA a Lawton, sala, dos cuartos, patio, cocina y servicios, $13.00. Informes: Aguila 213, peletería «La Horma Grande». A-5

ALQUILO: CONCEJAL Veiga 5, entre Estrada Palma y Libertad, casas interiores, baratas, sala, dos cuartos, comedor, baño, cocina y luz. Informes, en la misma. A-5

GERTRUDES 29, ESQUINA Segunda, portal, sala, saleta, 5 cuartos, hall, jardín, agua abundante, garage, doble servicio sanitario. Llave en la misma. Precio: $35.00. Informes: A-5418 A-5

POR $7.00 MENSUALES. Se alquila a familia decente la parte del frente de una casa muy fresca, grande, independiente, con luz, portal, sala, saleta, cuartos, servicios, cocina, patio, lavaderos, tranvías y guaguas, media cuadra. Mes adelantado. 11 número 52, entre San Francisco y Concepción, Lawton. Informes, al fondo. A-5

LUIS ESTEVEZ 76

Víbora. Se alquila esquina a Concejal Veiga, chalet de dos plantas. Precio: $25.00, con jardín, portal, sala, comedor, cocina, cuarto de criados; altos, tres habitaciones, recibidor, baño completo, terraza. La llave, en la bodega. Informes: Villegas 78, ferretería. A-5

VISTA ALEGRE 3

Víbora. Se alquila, entre San Lázaro y Buenaventura, Parte alta, casa con portal, sala, comedor, tres cuartos, buen baño, cocina, baño de criados, patio. La llave, en el número 14. Dueño: San Mariano 43. Telf. X-3898. A-5

MENDOZA, GOICURIA y Carmen. Se alquila, jardín portal, 3 cuartos, sala, pantry, cocina, cuarto criado, garage, etc. Informe: I-1021. A5

A-6 Luyanó

ENSENADA 16, FRENTE Santa Ana, bodega de Rodríguez, alquilo casas con tres habitaciones, sala, comedor. Interiores a $13.00 y $14.00. Exteriores, a $16.00. A-6

ALQUILO ESPLENDIDA, y fresca casa en Luyanó, calle Manuel Pruna 117, próxima a la cazada de los tranvías, con patio, traspatio, jardín, garage. Precio módico. Informan: Neptuno 113. Telf. M-1774. A6

SE ALQUILA LA esquina de Fábrica y Santa Felicia en Jesús del Monte, para bodega, buena barriada; tiene dos accesorias, se da barata. Informan: Manrique y Estrella, bodega. Teléfono M-5042. A6

EN GUANABACOA. Se alquila una casa con sala, comedor y tres habitaciones. Calle Amenidad No. 4. Gana $15. Telf. No. XO-1977. A6

SE ALQUILA EN CONCHA y Guasabacoa, bajos modernos, con portal, sala, dos habitaciones, cocina y servicios, desde $15.00. Informes: Manzana de Gómez 240. Telf. A-4893. A-6

EN $20.00 ULTIMO PRECIO. Se alquila moderna casa, calle Herrera, letra B., casi esquina Guasabacoa, Luyanó, sala, saleta, 3 cuartos, baño completo intercalado, comedor al fondo. M-9702. A-6

EN $14.00. CUETO número 10, esquina a Rodríguez, con portal, sala, dos cuartos, todo el servicio, patio y traspatio. A-6

$10.00 CASITAS, SALA

Cuarto, patio y servicios independientes, puerta y ventana a la calle de Herrera esquina a Reforma, Luyanó, Bodega de esquina, informan. A-6

CALLE ROSA ENRIQUQEZ, entre Pedro Pernas y Luyanó. Alquilo casa nueva, sala, comedor, 2 habitaciones, baño, pantry, cocina, patios, pasillos. Gana: $15.00. A-6

A-7 Sto. Suárez y Mendoza

SE ALQUILA CASA MODERNA, fresca, altos, Juan Delgado esquina Luis Estévez, frente a la línea, con sala, comedor, dos cuartos, baño intercalado, cocina y patio y escalera de marmol. La llave: Luis Estévez letra C. Telf. A-1706. A7

SE ALQUILA. SANTA Emilia 17, muy barata. Véala de 5 a 6, moderna, grandes comodidades. Informes: A-3480, I-7292. A7

SE ALQUILAN BONITOS altos a la brisa, acabados de pintar, de la casa calle Cortina entre Santa Catalina y San Mariano. Jardín, portal, sala, recibidor, comedor, cuatro cuartos, baño intercalado, cuarto y servicio criados. Cocina de gas y carbón, con calentador, agua abundante, alquiler barato, con buenas referencias. Informan en los bajos. A7

¡VILLA AMALIA!

Luis Estévez entre J. B. Zayas y Cortina, moderna, portal, sala, recibidor, gabinete, hall central, 4 habitaciones, 2 baños intercalados, comedor, pantry, cocina, cuarto y servicios criados, patio y garage. Verse, 3 a 6. $30.00. M-1926. A-7

A-12 Solicitud de Alquileres

UNA MUCHACSA AMERICANA, quiere una habitación sin muebles, con familia pequeña, cerca Parque Central. Precio moderado; ella prefiere una habitación en la azotea. M-7514. A-12

ALQUILERES

B-1 Casas-Apartamentos

J. ESQUINA 21

Entrada Vedado. Apartamentos nuevos, lujosos, fresquísimos, sala, comedor, dos dormitorios, hermoso baño intercalado, etc. Económicos. Véalos antes de mudarse. Pregunte por Avelino. B-1

GALIANO Y SAN RAFAEL, altos del café La Isla, se alquilan apartamentos y habitaciones, un apartamento en la azotea, esquisita comida. B1

8 Y 19, VEDADO

F-6635. Precios de Verano. Apartamentos modernos, 1, 2, 3 y 4 locales, luz, teléfono, Frigidaire, radio, agua caliente, garage, piscina y restaurant. B-1

APARTAMENTOS
DESDE $16.00
PALACIO DIAZ BLANCO
BELASCOAIN 120
Entre Clavel y Antonio Díaz
THE TRUST COMPANY OF CUBA
DEPARTAMENTO DE BIENES
Obispo 53. M-6917
B-1

CALLE K. NUMERO 200, entre 21 y 23, Vedado, acera de la brisa, apartamentos con sala, comedor, cuarto, cocina y servicios, $11.00 $15.00. Informes en la misma. B-1

EDIFICIO «AGUIAR», Industria .. y medio, entre Animas y Trocadero hermosos apartamentos dos habitaciones y baño completo, luz, limpieza, teléfono, agua caliente y ascensor, día y noche, vigilancia nocturna. Solo personas de moralidad. Precios módicos. B-1

EN LO MAS CENTRICO de La Habana, Galiano y Concordia, «Edificio Zendegui» modernos y ventilados apartamentos, sala, comedor, tres habitaciones, baño intercalado y cocina. Precios económicos. Informan F-6348. B1

CALLE LINEA 213, VEDADO, frente al Hospital de Maternidad. Alquilo apartamento compuesto de portal, sala, 4 habitaciones, baño intercalado, comedor, cocina, cuarto y servicios para criados. Informes: F-3779, A-51.. B-1

Viva y eduque sus hijos en Miami

Casa cubana. Pensión completa cuarto con baño y comida; 2 personas, $15. Una sola persona, $1.. a la semana. Magnífica oportunidad para estudintes de bachillerato, comercio o de estudios universitarios que deseen seguir los cursos de las escuelas oficiales, (matrícula gratis). Para informes, teléfono F-2009, por escrito, señora F. R. de Chacón 1358, Pennsylvania Ave. The Mildred Apartments. Miami Beach. Florida. B-1

EDIFICIO "ARBOS"

Oquendo 18 ent. San Rafael y San Miguel, apartamentos de 2 habitaciones, buen baño, cocina, luz y elevador, día y noche, a $14, $16, $18, $20 y $25 mensuales. Se exigen referencias. B1

B-2 Naves y Locales

NAVE PROXIMA a desalquilarse. Alquilo sin pretensiones de 280 metros, Antón Recio 2-A., entre Monte y Tenerife. Informes: Belascoaín 625. Preguntar por Gottardi. B-2

SE ALQUILA ESQUINA con armatostes, propios para bodega, botica o efectos de automóviles, en Avenida de Columbia número 2, Reparto Buen Retiro. Precio: $15.00. Informes: A-49.. B-2

GRAN ESQUINA PARA BODEGA, a la brisa, única, gran barrio pudiente, armatostes, mostrador y vidrieras nuevos. Sólo falta surtir bien. Se alquila: $30.00. Vista, Milagros y Buenaventura, próxima Calzada. B-2

CALZADA Y DOS: (Edificio «Martí»). Alquilo local para comercio. Precio muy económico. Vea encargado. Informes: Sr. Manteca, Cuba 76. Telf. A-8903. B-2

ZANJA Y LUCENA, MEDIA cuadra Belascoaín, local inmenso, propio para cualquier industria, almacén o cine. Su patio puede ser aprovechado por estar cubierto de lucernario. Condiciones, en el mismo. B-2

BELASCOAIN NUMERO 10, casi esquina Neptuno. Se alquila para comercio, salón 480 varas. Si quiere con armatostes, en precio razonable. Llaves, informes: Cuevas. Bernaza 39. B-2

ALQUILO:: EN LUZ Y OFICIOS, local de esquina, propio para establecimiento, con varias divisiones y servicios. Informes: Manzana de Gómez 240. Telf. A-4893. B-2

ALQUILO: O-REILLY 106 y 108, edificio cuatro plantas, antigua casa Harris Bross. Entrada por O-Reilly y por el fondo. Informes: Manzana de Gómez 240. Telf. A-4893. B-2

LOCAL APROPOSITO para barbería, puesto de frutas o lechería. Su precio; $20. Situado, calle 23 y H. Informes: Telf. 3417. Las llaves: chalet por H. B-2

ALQUILO: PARA ALMACEN o depósito, Cuba 96, casi esquina a Muralla, 600 metros. Alquiler: $30.00 casi regalado. La llave en los altos. Informes: Grandes Almacenes «El Número 15». Monte 15. B-2

"LA MASCOTA"

Se alquila este local, con armatostes mostrador y vidrieras, situado en la Calzada de Luyanó 57, esquina a Atarés. Hay una accesoria al lado si el inquilino tiene familia. La llave en la ferretería de enfrente. B-2

ALQUILO: Para establecimiento, esquina de Compostela y San Isidro, tres puertas por San Isidro, dos por Compostela. Barato y con poco dinero se puede establecer. Véala. B-2

PARA CARNICERIA; Se alquila esquina de Animas e Industria. Tiene un cuarto anexo. Informes: Rosales y Lavedán. Administración de Bienes. Telf. M-6947. B-2

PRADO 11, ALQUILO los bajos, propios para comercio. Llaves: Prado 90. Informes: Sr. Manteca, Cuba 76. Telf. A-8903. B-2

PRADO 55. ALQUILO esta casa propia para establecimiento. Llaves e informes: Sr. Manteca, Cuba 76. Telf. A-8903. B-2

SE ALQUILA LA ESPACIOSA nave de Zapata 26, entre Basarrate y Mazón, propia para cualquier industria o comercio. Llaves e informes en la misma. B-2

ALQUILO: HERMOSA esquina para establecimiento, Cárdenas 55, bajos, esquina Gloria. Admito proposiciones. Llave 57, al lado, altos. Informes: Bernaza 23, tintorería. B-2

PADRE VARELA 66

Local propio para zapatería, sastrería o tienda, con tres habitaciones, cocina y servicios. Informes: F-21.. Precio: $50.00. B-2

SAN LAZARO 279

Gran nave para taller o industria, .. los altos, 4 habitaciones. Se admiten proposiciones. Informes: F-21.. B-2

SE ALQUILAN

Magníficas naves o locales. Alquilamos, propios para industrias de Ferretería, almacenes, con desviadero de Ferrocarril, en la Calzada de Concha y Marina. También alquilamos y vendemos terrenos, muy bien situados en la misma cruzados por desviaderos, en la misma dirección. Todo a precios sumamente bajos. Para informes: Telfs. X-2819 X-2629. Compañía de Maderas «Gancedo». B-2

SUSCRIBASE AL
DIARIO DE LA MARINA

M.E.C.D. 2016

ALQUILERES

Naves y Locales

...ALQUILA: Cerro 458, esquina a ...ría, edificio de sótano y dos ...tas, propio para industria, servi... completos, instalaciones eléctri... para maquinarias. Informes: Telf. ...37. B-2

...LOCAL acreditado para barbería ...otro negocio. Calle 23 y H. Su ...: $20. Informes: Telf. F-3417.

...ILO HERMOSO local en la ca... Vega y Línea, al fondo «La Am... propio para establecimiento. ...as metálicas. Precio: $10.00. ...es: U-3627. Verlo todas horas. B-2

...ESQUINA LINEA. Alquilo un ...moso terreno de 170 metros cua..., todo cercado, propio para de... de materiales, carbonería. $6.00. ...es: U-3627. B-2

...CALES COMERCIO

...y Compostela: varios ...pios para bodega, se... dulcería, ferretería, ...tería, café, lechería, etc $15.00 ...ta 32: varios por Zu... por el Pasaje y de ...uina, magníficos para ...rería, tintorería, frute... 15.00

...nquez y Cueto: local es... ...cioso propio para esta... ...cimiento 20.00 ...ordia 12 bajos :local es... ...cioso con servicios al ...ndo 30.00

...358 M-6263 M-2096

...TAD NUMERO 100, esquina San ...fael. Se alquila local amplio, pa... carpintería o cosa análoga, en pre... muy barato. Llaves, informes: ...s, Gran Hotel. M-9896. B-2

Departamentos

...ILO: VICTOR MUÑOZ 53, de... ...amentos de $6.00, $7.00, $8.00, ..., sala, cuarto ,luz, cocina co... B-3

...ADO: ALQUILO LINDISIMO de... ...tamento o habitación, comida si ...sea. Barato. Familia honorable ... moderna. Telf. F-3627. B-3

...ARTAMENTOS; 17 número 536, ...a Colegios «Teresiano» y «Esco...», sala, comedor, dos habitacio... ...año todos exteriores. Telf. F-5557 ... y $13.00 mensuales. B-3

...NASIO 96, ESQUINA Neptuno. ...partamentos especiales para fa... ...s, con cocina, baño y servicios ...os. Baratos, cómodos. Informes, ...cargado. B-3

...E K. NUMERO 5, entre 9 y 11, ...dado. Se alquilan Departamen... ...meros 3 y 5 de esta casa, con ... recibidor, cuatro cuartos, baño ...alado, comedor al fondo, pantry, ...s y demás servicios. Garage, si ...sea. Informes: Rosales y Lave... Administración de Bienes. Telf. ...7. B-3

Habitaciones

...nea 91 esquina a 6

...dado. Alquilo hermosísima, lu... habitación con baño. Caben ...o personas. Otra, fresquísima ... matrimonio. Casa honrable. ...ífica comida. Precio reducidí... Telf. F-5632. B-4

...ANO 103. Habitaciones y depar... ...entos espléndidos, todas como... ...es modernas, desde $9.00. Tam... excelente comida. Estricta mo... ...d M-7380. B4

...RIQUE 123, entre Reina y Salud. ...bitaciones muy ventiladas y es... ...sas desde $10.00, también $6 y ...con lavabos, limpieza, luz, telé... agua caliente y fría. Estricta ...idad. M-2735. B4

...RAS ALMENDARES, casa fa... ...honorable, alquila bonita ha... ...ón amueblada, con toda asisten... ...matrimonio sin niños, señora o ... Telf. FO-2593. B-4

...ITACIONES: SAN RAFAEL 27, ...re Galiano y Aguila, frente a ...Encanto». Precios módicos. In... ...s, en la misma. M-9643. A-4454 B-4

...MAGNIFICO PANORAMA ...peratura ideal, en lo más alto de ...Loma de Chaple, en hermoso cha... ...familia corta, extranjera, alquila ...habitaciones. Informes: I-3983, de ... p. m. B-4

... DE CORTA FAMILIA. Alquila ...sa, hermosa habitación, mue... ...comida, si desea, baño completo ...alado. Carlos III 12, sexto piso ...Edificio «Providencia». Hay ele... B-4

...TAD 94, ALTOS, entre San Jo... ...y Barcelona, habitaciones frescas, ...agua caliente, baños modernos. ... Casa de orden. Telf. M-3867. B-4

... HABITACION azotea, San Ra...l 124, entre Gervasio y Belas... ... Informes: Mueblería «La Mo... Galiano y Neptuno. A-4454. B-4

EDIFICIO
...ARREÑO
MARINA E INFANTA
M-2096 U-6066
...8 HABITACIONES BAÑO Y LUZ TODA LA NOCHE
TAMBIEN GANGA
...EPARTAMENTOS
DOS HABITACIONES BAÑO Y COCINA
$25
...ELEVADORES
DIA Y NOCHE

...ATAS, HERMOSAS Y FRES... CAS HABITACIONES ...OR LO QUE OFREZCAN

...alquilan habitaciones muy bara... ...y un apartamento con dos ha... ...iones en Maloja número 1, es... ...a Monte y Aguila, con vista a ..., en $6.00, $8.00, $9.00, $10.00 ...00. La llave en la misma. In... ...s: Edificio «Bacardí». Aparta... ...401. De 10 a 12 a. m., y de ...5½ p. m. Telf. A-7830. Fran... Torres. B-4

...TO NUMERO 10, cerca de Con... ... Se alquilan espléndidas habi... ...nes con balcón a la calle; luz ... abundante. Precios de situa... Informes, en la misma. B-4

...AMISTAD 15, ALTOS ...RE NEPTUNO y Concordia. Ex... ...das habitacinoes, con todo el ... Si lo desean excelente comi... ... muebles. Precios reducidísimos. ... moralidad. Nuevos dueños. B-4

...QUILAN HABITACIONES muy ...cas. Se puede guardar una má... Calle 9 número 46, entre F. ... Vedado. B-4

...ADO: H. NUMERO 128, entre ... y 15. Señora honorable alquila ...ación con comida y todo servi... ...Puede verse a todas horas Telf. B4

...CIO «CATEDRAL». Casa para ...as honorables. Hay ascensor, ...abundante. Habitaciones y de... ...tamentos muy frescos. Visitando ...edificio ningún otro le gustará ... Empedrado número 4.

...ACATE 30, SEGUNDO piso, una ...tación amueblada para una so... ...persona, casa particular, vista a ... Más informes, en el Telf. B-4

ALQUILERES

B-4 Habitaciones

GANGAS

HABITACIONES DESDE

Aguila 66 .... $6.00
Alejandro Ramírez 4 .... 5.00
Atocha 8½ 4.00
Ayesterán 12 .... 5.00
Cárcel 15, ent. Prado y Morro 5.00
Castilo 62 .... 4.00
Cerro 561 .... 6.00
Cerro 817, esq a Sta. Teresa 3.00
Cerro y Colón 6.00
Concepción 56 .... 4.00
Cuba 1 y 3 .... 4.00
Damas 78 .... 5.00
Empedrado 20 .... 5.00
Esperanza 117 y 119 .... 5.00
Flores y San Bernardino 3.00
H entre 5 y 7 .... 7.00
Habana 111 .... 6.00
Maloja y Xifre 5.00
Inquisidor 31 .... 4.00
J. del Monte 344 .... 5.00
Lealtad 155 .... 5.00
Marina 5 .... 5.00
Martí 69, Marianao 4.00
Monserrate 5 .... 6.00
Muralla 20 .... 7.00
O-Reilly 1? 6.00
O-Reilly 72 .... 6.00
Palatino 15 esq. a Esperanza 3.00
Peñalver 116 .... 6.00
Revillagigedo 70 .... 5.00
Salud 129 .... 5.00
San Bernardino 32-36 .... 4.00
San Bernardino 93 .... 3.00
San Ignacio 25 .... 4.00
San Rafael 174 .... 5.00
Velázquez 91 .... 4.00
Vigía y Cerrada 3.00
Zanja 111-115 .... 5.00
Zequeira 96 .... 4.00
Cruz del Padre 2-6 .... 3.00
Luyanó 72 .... 6.00

A-4358 M-6263 M-2096

$8.00, $9.00 Y $10.00 VILLEGAS 21, esquina Empedrado, habitaciones con balcón, luz, teléfono, lavabo, con o sin muebles. Hay comida, si la desea. B-4

ALQUILO HERMOSAS y frescas habitaciones, con lavabo de agua corriente, baños agua caliente y fría, luz y teléfono. Precios de situación. Aguila 155. Telf. A-6699. B-4

COMPOSTELA 69, ENTRE Lamparilla y Obrapía, casa particular. Alquilo una espléndida habitación moderna, con luz a matrimonio decente. Precio de situación. Moralidad absoluta. Teléfono: M-8177. B-4

OBISPO 54, ALTOS. Alquilo habitación amueblada, con balcón y lavabo agua corriente. Muy barata. B-4

DESDE **$4** ZULUETA No. 32 HABITACIONES SOLO MORAL ABSOLUTA

B-5 Casas de Huéspedes

HUESPEDES: ALQUILO casa familia particular, una o dos habitaciones hermosísimas, con lavabos, solas o con muebles y todos servicios, si desean. Persona sola, $25.00. Matrimonio, $35.00. Prado número 29. B-5

B-6 Hoteles

IDEAL ROOM
PRADO 93-B., (POR PASAJE)
Hotel frente Capitolio. Tenemos apartamentos y habitaciones, baño agua caliente, muebles y todo servicio. Limpieza esmeradísima. Precios con comida, para matrimonio, desde $35.00. Visítenos, no perderá el tiempo. No se admiten señoras que no sean de moralidad B-5

THE SAVOY
F. Y 15, VEDADO
TELF. F-6616
Situado en un lugar alto del Vedado, con fácil y frecuente comunicación con la Ciudad y Repartos; rodeado de jardines, con 600 metros de hermosos portales. Las habitaciones tienen ventilación directa. Teléfono, closet y baño particular, con agua fría y caliente. Precios moderados, incluyendo tres excelentes comidas, bien seleccionadas. al servicio en mesas separadas, para cada familia. B-6

TROTCHA. EL DECANO de los hoteles del Vedado. Rodeado de hermosos jardines. Ideal para familias. Habitaciones con desayuno, almuerzo y comida, desde $25.00 mensuales, por persona. F-1076. B-6

HOTEL "TORREGROSA"
Compostela 65, esquina a Obrapía.
El preferido por familias de La Habana y del Interior. Habitaciones confortables con baños privados, agua fría y caliente, excelente comida. Precios muy reducidos. Elevador día y noche. B-6

SE SOLICITAN

S-1 Criadas y Criados

SE NECESITAN UN JOVEN español para criado de mano, sueldo, $27.00 y una criada, para las habitaciones, $20.00. Informes: Compostela 58. S1

S-12 Solicitudes-Varias

SOLICITAMOS CORRESPONDENCIA con agentes del interior, prácticos en Sociedades Benéficas y Amortizaciones, para darles detalles asunto nuevo y gran porvenir. Contesten a oficina: calle Teresa Blanco esquina a Jardín, Luyanó, acompañando referencias comerciales y dando a conocer las garantías que pueden aportar para obtener la representación. S12

X- Agencias de Colocaciones

"LA MATANCERA"
A-7740: Sirve rápidamente cocineras, criadas, toda clase de servidumbre y empleados de ambos sexos, con referencias. Calle Sol 111. Servicio permanente, a todas horas. X.

LA INTERNACIONAL
M-2579 Manejadoras, cocineras y toda clase de servidumbre, del país y extranjeras. Servimos únicamente con referencias. Servicio inmejorable. Progreso 23 y 25. X

LA AGENCIA AMERICANA de Mr. Beers (Est. 1906) continúa facilitando empleados de ambos sexos, a las casas de comercio y casas particulares más distinguidas de La Habana. A-3070. X.

SRA. RODRIGUEZ: X-2045. Para toda clase de servicios, personal competente, blanco, de color, país y extranjeros, referencias, duermen colocación, Calzada de Güines 104 y Ulacia, Luyanó. X.

«EL SAGRADO CORAZON de Jesús», con referencias servimos cocineras, tenemos dos cocineras, reposteras, saben inglés; una de color, la otra española. M-9700. X.

«LA MILAGROSA». M-5241. Ofrece cocineras y criadas del país y extranjeras, de ambos sexos, con referencias; cocineros, criados de mano, camareros, choferes y mensajeros. X.

SE OFRECEN

O-1 Criadas y Criados

DESEA COLOCARSE criado de manos peninsular, joven, experimentado en todo, esmerado servicio, sin pretensiones, y con referencias de buenas casas: voy a cualquier punto. Telf. A-4792. O1

SE OFRECE MUCHACHA española, sirve perfectamente comedor; otra, sabe coser bien, lavar ropa fina o manejadora; tiene buena presencia y referencias. Telf. M-7122. O-1

JOVEN JAPONES, desea colocarse de criado de mano, muy práctico en todos servicios, entiende también de jardín; tiene referencias. Telf. A-9814 Preguntar por Antonio Yagura. O-1

DESEA COLOCARSE una española, de medianaedad, para cuartos y repasar ropas o criada de mano, para corta familia. Informes: Telf. F-6236. O-1

DESEA COLOCARSE una joven española para criada de mano o cuartos, también sabe cocinar, es formal y sabe trabajar: tiene referencias de buenas casas. Telf. A-9015. O-1

SE OFRECE UNA ESPAÑOLA para criada de mano, es formal, sabe su obligación; y en la misma, otra para manejadora; tienen buenas referencias. Telf. U-5908. O-1

ESPAÑOLA JOVEN. Se coloca para habitación y coser o para todo el servicio de corta familia. Informan: A-5394 O1

SE OFRECE UN CRIADO español, de servicio fino de comedor y ayuda de cámara, con buenas referencias de casas conocidas, donde ha trabajado. Informes: Telf. U-6893. O-1

SE DESEA COLOCAR una española de criada de mano o manejadora, sabe servir a la rusa y tiene buenas referencias. Telf. F-6166. O-1

SE DESEA COLOCAR una joven española de criada de mano o manejadora; tiene buenas referencias y quien la garantice, quiere casa de moralidad. Telf. A-2454. O-1

CRIADO JOVEN ESPAÑOL, desea colocarse, es limpio y formal, sabe cumplir con su obligación y no tiene pretensiones; tiene magníficas referencias. Informes: Telf. FO-2612. O-1

SE DESEA COLOCAR una joven para criada de manos o cuartos, es limpia y ordenada. sabe cumplir con su obligación; tiene referencias. Teléfono U-8239 O1

SE DESEA COLOCAR una joven española, para criada de mano o de cuartos; tiene buenas referencias. Informes: M-5097. O-1

SE DESEA COLOCAR una muchacha de color de criada de manos o cocinar y limpiar. Duerme fuera. Teléfono M-5492. O1

UNA MUCHACHA ESPAÑOLA, desea colocarse para cuartos y repasar o para todos los que haceres de una casa chica. Informes: Telf. F-6275. O-1

DESEA COLOCARSE una joven española de criada de mano o para cocinar y limpiar; tiene buenas referencias. Telf. F-5572. O-1

DESEAN COLOCARSE dos jóvenes españolas, una criada de mano o manejadora. la otra, para cuartos, sabe coser; las dos tienen referencias de buenas casas. Telf. A-4792. O1

SE DESEA COLOCAR una muchacha española para criada de mano o cuartos, o para manejadora, es muy cariñosa con los niños: entiende un poco de cocina y tiene muy buenas referencias. A-3481. O-1

UN JOVEN JAPONES, desea colocarse para criado de mano y sabe bien su trabajo: tiene buenas referencias. Telf. A-9814. José. O-1

JOVEN ESPAÑOLA, desea colocarse para cuartos o comedor, entiende de costura y cocina, es cumplidora y tiene buenas referencias de casas bien conocidas. Telf. F-5152. O-1

PARA SERVICIO DE MESA, limpieza y jardín, desea colocarse un joven de buena presencia, con buenos informes y pocas pretensiones. FO-2618 O-1

O-2 Cocineras y Cocineros

COCINERO SIN PRETENSIONES, se adapta a la situación. Avise al teléfono M-6877 y pregunte por Cándido. Si no estoy, deje dirección, para ir en seguida. O-2

SE DESEA COLOCAR una joven de color, para cocinar, limpliar o manejar. Telf. U-2417. O-2

DESEA COLOCARSE UNA española de 28 años edad; para cocinar, sabe hacer plaza, o para cocinar y limpiar, me hago cargo de cualquier casa, soy formal, tengo referencias, sé planchar y lavar ropa fina. M-5290. Villegas No. 125. O2

SE DESEA COLOCAR una joven española, para cocinar, no le importa ayudar a la limpieza, sabe toda clase de repostería, y buenas referencias. M-3867. O2

DESEA COLOCARSE joven inglesa, de color. se ofrece para cocinera, en casa particular; tiene buenas referencias. Informes: teléfono F-3038. O2

DESEA COLOCARSE cocinera, repostera, de color, lava y plancha ropas fina; también, trabajar por horas, limpia y formar; referencias. María. X-3006. O-2

SE OFRECE UNA COCINERA, repostera, francesa, cocina a la criolla, francesa y española; tiene referencias. Informes: Telf. F-1551. O-2

SE OFRECE COCINERA de color, es de mediana edad, con buenas referencias. Informes: M-5224. O2

DESEA COLOCARSE cocinero asiático, joven, experto toda clase de cocina y repostería, extremadamente limpio, económico, si npretensiones, y con recomendación de buenas casas. Teléfono A-4792. O2

DESEA COLOCARSE una joven de color, del campo, para dormir en la colocación, cocina o limpia. Llamen: Telf. M-1947. O-2

SE OFRECE COCINERA, repostera española, cocina muy bien a la francesa y criolla, hace toda clase de dulces finos; tiene muy buenas referencias. Telf. A-3343. O-2

O-3 Manejadoras

UNA JOVEN DESEA colocarse para manejadora o criada de mano. Informes: Telf. M-9416. O-3

DESEA COLOCARSE UNA muchacha española para manejadora o criada de manos o para los quehaceres de un matrimonio; tiene referencias. Teléfono A-4832. O3

O-4 Crianderas

DESEA COLOCARSE una señora española, de criandera, es formal. tiene referencias. Informes: Marta López. teléfono X-2203. O4

PENINSULAR JOVEN, seria y cumplidora, se coloca para habitaciones, sabe corte y costura. Telf. A-5394. O4

O-5 Jardineros

SE DESEA COLOCAR un joven español, de jardinero o de criado; tiene referencias. Informes: Compañía «Primer Molino Arrocero de Cuba». X-1304 O-5

O-6 Choferes

CHOFER ESPAÑOL experto en toda clase de máquinas y mecánico; tiene muy buenas referencias. Sueldo de situación, no le importa hacer otros trabajos. Telf. M-5242. O6

SE OFRECE CHAUFFEUR español, experto en toda clase de máquinas y mecánica, sin pretensiones; puede hacer cualquier otro servicio, y con esmeradas referencias de buenas casas. Teléfono A-4792. O6

CHOFER ESPAÑOL, desea colocarse, tiene buenas recomendaciones donde trabajó; no tiene pretensiones y es práctico en el trabajo, con muchos años de manejo. Informes: FO-2671. 15 y 8, Almendares. O-6

SE OFRECEN

O-6 Choferes

CHOFER MUY HABIL, correcto, blanco, cubano, 32 años de edad y 12 de experiencia, conocimiento de mecánica y sin pretensiones, magníficas referencias, desea empleo en casa particular. Informes: I-4807. O-6

O-8 Lavanderas y Lavanderos

SE OFRECE ASIATICO lavandero; tiene mucha práctica. Informes: F-6134. O-8

O-10 Oficinistas

TENEDOR DE LIBROS y corresponsal, sabiendo francés, se ofrece. También por horas y por iguala. Julio Roca, Castillo y Cádiz, altos. Telf. M-6495. O-10

O-12 Ofertas-Varias

JABONERO: CON ESPECIALIDAD jabón Marsella, necesita socio. Informes: Telf. I-6853. O-12

UNA ESPAÑOLA desea encontrar matrimonio que desee una niña de 9 años, para que le ayude y le haga mandados y cuidar un niño; no se pide sueldo y se dan referencias. Telf. I-4566. O-12

EXPERTO VENDEDOR de víveres y productos farmacéuticos, se ofrece. Muchos años práctica, en los dos giros, ex-Jefe ventas, importante casa liquidada, sin pretensiones. Julio Roca, Castillo 16 y 18, por Cádiz, altos. Telf. M-6495. O-12

VIDRIERAS: COMPRO un juego usado, para frente de establecimiento con su carpinterías, zócalos, herrajes, etc. ,que se componga de dos armarios para los dos lados que forman la entrada, puerta central etc. Informan; calle Real No. 53, Marianao. Teléfono FO-9322. C12

ESPAÑOL CON BUENAS referencias, se ofrece para conserje de oficinas, consultorio, casa bancaria o sereno, Teléfono: M-4218. O12

PARA VISITAR A LOS MEDICOS
Y viajar por Interio, se ofrece hombre serio, muchos años de práctica en giro droguería, habla español, inglés y algo francés. D. L. Muñoz, Encarnación número 33, Santos Suárez. O-12

SE OFRECE UNA SEÑORA francesa, de mediana edad, para institutriz, gobernanta o acompañar señora o señorita; tiene muy buenas referencias de familias conocidas. A-3070. O-12

MODISTA EXPERTA en dobladillo de ojo, se hace cargo de toda clase de costura. Especialidad en dobladillo de ojo y bordados. Precios módicos, Jesús María 124, bajos.

PERSONA SOLVENTE: En todos aspectos, se hace cargo de administrar bienes. Es experto en la construcción y administración de edificios, dedicado a ello más de veinte años. Referencias a solicitud. Apartado número 2087, Habana. Sr. R. C. González. O-12

SE COMPRAN

C-1 Casas

PROPIETARIO CASITA en Jesús del Monte que esté apurado le compro en seguida sin corredor. Llame A-9551 de 11 a 12 a. m., de 4 a 5, señor García. C1

C-5 Muebles y Prendas

COMPRO MUEBLES, juegos de cuarto, comedor, sala; máquinas coser, escribir; neveras, camas, baúles, burós, libreros. Todo lo que usted venda. Llame: M-2386. C-5

COMPRAMOS JOYAS, monedas de oro, plata, antiguas o rotas, oro en todas cantidades. Pagando el mejor precio. Inmediatamente será atendido. Telf. A-3650. Obrapía 105. C-5

C-7 Automóviles y Accesorios

COMPRO FORD o Chevrolet, barato en buenas condiciones. Para informes: teléfono A-9884. C7

C-9 Utiles de Oficinas

COMPRAMOS MUEBLES Y MAQUINAS PARA OFICINA
Máquinas escribir, sumar y calcular. Archivos de acero, cajas para documentos, tarjeteros Kardex, mesas de caoba y toda clase útiles para oficinas. «La Nacional». Villegas 93. A-9915. C-9

C-12 Objetos-Varios

DESEO COMPRAR: ZINC de uso, de canal, en buen estado. Rodríguez. San Lázaro número 42, altos. C-12

SE VENDEN

V-1 Casas

SE VENDEN DIRECTAMENTE del dueño al comprador, casitas de ladrillo, modernas, en Washington 40, Cerro, sin gravámenes, a $950.00 moneda oficial. Informes: Daoiz 24, Cerro. V-1

HORROROSA GANGA: Dos cuadras Parque Mendoza, Víbora, 18 x 47. Hermosa residencia, 440 metros fabricados. Toda citarón. M-1667. Noroña. V-1

GANGA: CON $10,000.00 en efectivo y algo en hipoteca, si se desea, pueden hacerse de magnífica propiedad, en lo mejor del Vedado, Avenida Wilson, casa de dos pisos completamente independientes, de moderna construcción, con garage para dos máquinas. Mucha fabricación. Informes: Julio C. Granda. Obrapía 33. V1

SE VENDE CASA en la Víbora, portal, sala, comedor, cuatro cuartos, patio y traspatio. Precio: $2,000.00. Es de oportunidad, si quiere invertir su dinero. Vale el doble. Informes: 20 número 32, entre 15 y 17, Vedado. No corredores. V-1

ALMENDARES: LINDANDO con La Sierra. Vendo por estrenar, la casa de jardín, portal, sala, saleta, tres habitaciones, bajos; dos altas, de 5 x 6, tres baños, galería, comedor, cocina azulejada, garage, cuarto de criados, patio. También se le vende, si lo desea, el solar del lado, para arboleda o jardín. Precio: FO-2212, de 9 a 6. Perdomo. V-1

VENDO MODERNO chalet, Avenida Estrada Palma 80, Víbora, 400 metros de terreno. Costó $14,000.00, lo doy en $6,000.00. A todas horas. Dueño, en la misma. V-1

GANGA: EN AMPLIACION de Almendares, Avenida Séptima, entre 10 y 11. Preciosa y moderna casita, jardín, portal, sala, comedor, dos cuartos, baño intercalado completo, patio cementado, con frutales, cuarto de criados y servicio, $2,050.00. Entrada $400.00. Amortizar capital e intereses, $20.00 mensual. También doy facilidades entrada. Véame, allí mismo, de 10 a 12, y de 3 a 5. V-1

VEDADO
Se vende como ganga, esquina de fraile, cerca de 23, dos plantas, mampostería, garage. Facilidades en el pago. $10,000.00. Informes: G. Delmonte, Habana 82. Telf. A-2474. V-1

VENDO UNA CASA en la calle Valle número 35, entre Infanta y Pasaje H. Hupman, esquina a Pasaje, y un solar en la calle D., entre Fuentes y Lanuza. Precio de situación. Informes: Laureano. Telf. A-4564. V-1

ENTRADA AL COLEGIO de Belén, Calzada de Columbia y 4. Vendo preciosa casa; otra en Avenida La Tropical, Alturas de Almendares. Verdaderas gangas. Sr. Gómez. FO-1430 V-1

AVISO A LOS QUE TENGAN dinero. Las propiedades bajaron al último escalón. Tengo casas e hipotecas, verdaderas loterías. Doble su dinero. Véame. Manrique 127. M-9618. V-1

VENDESE EN LO MEJOR de Reina, magnífica propiedad, dos plantas cantería. agua redimida, sin gravámenes. Informes su dueña: 19 número 506, altos, Vedado. No corredores. V-1

SE VENDEN

V-1 Casas

URGE LIQUIDAR VARIAS CASAS
Vedado. Calle 23, casa dos plantas, independientes. Próxima a Paseo, $12,500.00.

VEDADO: CALLE 17, esquina, 600 metros, de Paseo a 12, $10,500.00, techos monolíticos, $12,500.00; otra, dos plantas, próxima 17, $13,500.00.

VEDADO: PROXIMA a Paseo, brisa parte alta, $12,500.00. Se admite casa chica en Repartos.

VEDADO: PRECIOSO chalet de esquina, próximo a 23 y Baños. Costó $50,000.00, en $23,000.00.

VEDADO: LINDISIMO chalet, construcción regia. Costó $75,000.000. Precio: $22,000.00.

VEDADO: CALLE 17, casa dos plantas independientes; un solar completo, próximo Avenida de Los Presidentes, $26,000.00.

VEDADO: CALLE 17, a la entrada colosal chalet esquina, $32,000.00. Gerardo Mauriz, Empedrado 30. Telfs. M-7586 FO-7815.

URGE LIQUIDAR VARIAS CASAS
CASA SOMERUELOS, próxima a Monte 6½ x 18.75 varas, sala, comedor, tres cuartos, en $2,750. Contado, solo $1,250.00 y $1,500.00 en hipoteca. Gerardo Mauriz. Empedrado número 30. Telfs. M-7586 FO-7815.

ESCOBAR, PROXIMA a Salud, amplia casa, sala, saleta, 4 cuartos, $4,800. SAN RAFAEL, ENTRE Galiano y Belascoaín, 242 metros fabricados, dos plantas, renta $200.00.. $14,000.00. Gerardo Mauriz, Empedrado número 30 Telfs. M-7586 FO-7815. V-1

POR $3,500.00
Y algunas mensualidades, pueden adquirir una casa por estrenar. Fabricación primera, toda decorada, situada en lo mejor de Almendares. Calle 16 esquina a C. ,con jardín, portal, sala, saleta, hall, 4 cuartos, baño intercalado, cocina pantry, despensa, hermoso comedor, garage, cuarto, servicios de criados y hermoso patio. Informes, en la misma. Su dueño: Annio Selleras. V-1

SE VENDE UN MAGNIFICO chalet, en el Reparto Kholy. Precio muy bajo y muy cómodo el pago. Informes Dr. Tiant, Consulado 90, altos. Telf. M-3657. V-1

VENDO CASA, VILLANUEVA 34, entre Santa Ana y Santa Felicia. Barata. Dueño: en la misma. V-1

V-2 Solares

SOLARES, GANGAS
Vedado, Línea, brisa, 14 x 30 a $13.50 metro. Calle 19, esquina, 22.66 por 35; esquina, calle 26, media cuadra de 23, a $5.00 metro. Reparto Miramar, La Sierra, Alturas Buen Retiro. Gerardo Mauriz, Empedrado 30. M-7586 FO-7815. V-2

ALMENDARES: Vendo solar ideal. Mide 12 x 22. Precio :$550.00. Unico en la cuadra. Situación especial. Tengo otro, en La Sierra, 18 x 46, llano, brisa. Detalles: FO-2212. Rodríguez. V-2

VENDO SOLAR REPARTO Betancourt, siempre está alquilado, 8 habitaciones, una nave. Total 330 varas 15 x 22. $750.00 Me urge la venta, Someruelos y Monte, café Cuenya. V-2

V-3 Fincas Rústicas

POR NO PODERLA ATENDER vendo buena finca de media caballería, 15 minutos de la Habana. Casas ,regadíos, palmares, frutales, agua inagotable situación, inmejorable luz eléctrica, teléfono, demás comodidades. Costó veinte y cinco mil pesos, se da por menos de la mitad. Doy facilidades. Informes: su dueño, Rivas, U-2103. V3

SE VENDE UNA FINQUITA en Campo Alegre y se regala una casa. Informes: Telf. X-2629. V-3

VENDO O ALQUILO preciosa finca, espléndida casa, luz, agua, toda clase frutales. Carretera Guayabal. Informes: F-4283. Tiene jardines. V?3

CAIMITO DEL GUAYABAL
Frente a Carretera. Espléndida casa, 4 cuartos, garage, arboleda, luz y teléfono. Precio, muy económico. Informes: G. Delmonte. Habana 82. A-2474. V-3

V-4 Establecimientos

S EVENDE O SE ARRIENDA una fábrica de embutidos, que se puede trabajar, en condiciones muy económicas. Informes, de 2 a 5, en La Unión Comercial, Reina 101. V-4

VENDO LECHERIA esquina, próxima a La Fraternidad, sitio muy comercial. Tengo otro establecimiento por cuyo motivo no puedo atenderla, $1,000.00. Facilidades pago. Monte y Someruelos, café, Cuenya. V-4

VENDO UNO DE LOS MEJORES cafés de esta Capital, en el corazón del alto comercio, una de las casas mejor puestas de La Habana, propia para 2 personas del giro. Vea este sólido negocio. Precio: $6,000.00. Facilidades de pago. Monte y Someruelos, cafe, Cuenya. V4

BODEGAS CANTINERAS
Belascoaín, $2,500.00. Barrio Colón, $3,500.00. Villanueva, $2,000.00. Cerro, pegada Calzada, $2,300.00. Neptuno, $1,500.00. Vedado, surtidísima, 3,000.00 y muchas más. Neptuno 208. U-1802. Informa honradamente, Manuel Llenín. V-4

SE VENDE UN TALLER de carpintería y ebanistería, con todos los aparatos, completamente nuevos. Se pueden ver trabajando, en Cerro 540, por Arzobispo, Habana. V-4

GRAN VIDRIERA Tabacos, billetes, quincalla, vendo punto céntrico, paradero de carros. Urgente por embarcarme. Muy barata. Informes: Muralla 103, almacén y segundo piso, de 7 a 8 y de 12 a 2. S. Lizondo. V-4

OPORTUNIDAD POR 5 DIAS
Vendo café sin cantina. Punto más tránsito de La Habana. Todo está a la moderna. Es un gran negocio. Informes gratis: Antón Recio y Monte, Benito, café. V-4

BAR Y FONDA CON PATENTE paga, sin deudas. En plaza, con todos sus enseres a tasación, se realiza. Poco alquiler. Aproveche esta oportunidad. Vives y Aguila. V-4

SE ALQUILAN HABITACIONES muy frescas. Se puede guardar una máquina. Calle 9 número 46. F. y Baños, Vedado. V-4

VENDO BODEGUITA en Calzada. Patente paga. Libre de todo gravamen. Tengo una fonda y no puedo atenderla. Urge venta. Facilidades de pago. Monte y Someruelos, café, Cuenya. V-4

VENDO: FONDA, lugar céntrico, Cristina número 2, esquina a Belascoaín. Se da barata por embarcarse dueño. Tiene lugar para billares, dominó, vidriera tabacos, billetes, etc. Informes, la misma. V-4

SE VENDE BODEGA con cantina. Se garantiza buena venta. Véala en Santiago de las Vegas. Calle 15 esquina a 12. Pregunten por Andrés Wonkic. V-4

VENDO CAFE-FONDA y propiedad, próximo a los muelles, 2 plantas, 630 metros superficie, 15 habitaciones altas, salón de billas, 16,000.00. Dejo mitad hipoteca, Monte y Somerueios, café, Cuenya. V-4

VENDO FONDA, Fróxima al Capitolio, doscientos cincuenta pesos, libre de todo gravamen. Más informes: Cuenya, Monte y Someruelos, café. V4

VENDO CASA DE COMIDA 13 habitaciones. No paga alquiler, con facilidades de pago. Alquilo con garantía y dando pequeña cantidad contado. Informes: Compostela y Muralla, ferretería. Dueño. V-4

SE VENDEN

V-4 Establecimientos

OPORTUNIDAD. VENDO el mejor cine, calle Prado, por retirarme del negocio, con todos los adelantos modernos, buen contrato, poco alquiler. Precio: $4,500, facilidad en el pago. Trato exclusivameute: oficina: J. Marrero. Aguiar 57. V4

V-5 Muebles y Prendas

JUEGO CUARTO, CAOBA, moderno, coqueta, lunas al aire, $25.00; piezas comedor, $12.00; nevera nuevecita, botellón, $14.00; sillones, par, $2.50; lámparas como quiera. Indio número 5 A-2826. V-5

MUEBLES DE LUJO y corrientes en todos estilos, especialmente Arte nuevo. Fabricamos rápidamente los que usted elija y liquidamos todas las existencias, así como jovería, relojería, lámparas, etc., al contado y a plazos con las mensualidades que le convenga. Tenemos compradores para sus muebles, en cambio por los nuestros. Le alquilamos los que necesite, dándole opción a comprarlos, rebajando la mitad de lo que haya pagado. La Casa Ruisánchez (que anuncia la verdad), Angeles 13, esquina a Estrella, (del 25 al 31. Telf. A-2024. V-5

GANGA: VENDO A PRECIO de situación, juego cuarto, diez piezas, recibidor, seis piezas, caoba macizo, modernos, Concordia 200-B., segundo piso. Sra. Torres. V-5

SE VENDE MOBILIARIO completo de casa. Industria 17, bajos. V-5

JUEGO CUARTO, caoba, Arte Moderno, completamente nuevo, $25.00; sala, espejo colgado, $17.00; piezas comedor, $12.00; nevera botellón, $14.00 par sillones, $2.50; alfombras. Indio 5. A-2826. V-5

POR LA TERCERA de su valor, vendo juego sala, recibidor, comedor, cuarto tres cuerpos y mesa-teléfono. Concordia 31, altos, esquina a San Nicolás. V-5

«UNA CASA COMPLETA» de muebles y lámparas, $10.00 mensuales; un juego cuarto; juego comedor; juego sala, nevera, 3 lámparas, 2 sillones-portal, 1 cama niño, 1 fiambrera. Todo $10.00. mensuales, libre conducción. Ventas a plazos, a toda la Isla. «La Comercial». Neptuno 159. V-5

«UNA CASA COMPLETA», $15.00, mensuales, juego sala; juego comedor; juego cuarto, nevera, 3 lámparas, mesa-teléfono, 2 sillones-portal, 1 cama hierro, 1 fiambrera, 1 sombrerera y 1 mesa-escritorio. Todo $15.00 mensuales, libre conducción. Ventas a plazos, a toda la Isla. «La Comercial». Neptuno 159. V-5

SE VENDE RELOJ Longines, cadena bolsillo, dije con brillante, oro 18. Todo en $90.00, el oro sólo, lo vale. Sr. Ruiz, Gervasio 29, de 1 a 2. V-5

V-6 Maquinarias

IMPRESORES: UNA «GORDON» número 3, $110.00, completa; una cuchilla, 32 pulgadas, $50.00. Unica oportunidad. Dolores 9, entre Lawton y Armas. V-6

VENDO MOTOR ELECTRICO, 7 y medio caballos, en $50.00; 40 pies correa doble, cosida 8». ancho, en $40.00; molinos harineros, para yuca, maíz, etc. FO-7861. V-6

V-7. Automóviles y Accesorios

SE VENDE FORD DEL 29, acabado pintar y mecánicamente nuevo. Se da barato. Véalo, en 23 y J., Vedado, colchonería. V-7

CAMION CHEVROLET, media tonelada, con carrocería cerrada, en muy buenas condiciones, gomas nuevas, muy barato. Otro, sin-fín, con carrocería cerrada, $30.00. «El Relámpago». Concha 113. V-7

VENDO BARATO; FORD 4 puertas; Ford 2 puertas; Chevrolet 4 puertas; Chevrolet 2 puertas; cuñas Ford y Chevrolet; Cupés Ford y Chevrolets. Imponga usted la garantía. Aguiar 95. M-2270. Antonio Pérez. V-7

GRAN OPORTUIDAD: Desea vender su Ford 4 puertas; Ford 2 puertas; Chevrolet 4 puertas; Chevrolet 2 puertas; Cuñas Ford o Chevrolet; Cupés Ford o Chevrolet. Cualquier auto. Ventas contado M-2270. Aguiar 95. Sr. Pérez. V-7

GANGAS
GRANDES FACILIDADES DE PAGO. GRAN LIQUIDACION DE FORD DE 2 PUERTAS CON CHAPA NUEVA
Faeton de Luxe.
Coupe Standard.
Coupe Sport.
Coupe Victoria.
Sedan 4 puertas de luxe.
Cadillac, Sedan, Limousin 7 pasajeros, vestidura de cuero último tipo.
Chasis Ford ½ tonelada.
Camión Ford 131" de estaca del 29.
Sinfín pedales del 27.
Chrisler tourismo tipo 52.
PROTEJASE USANDO PIEZAS LEGITIMAS Y SERVICIO AUTORIZADO FORD
Agencia Ford de la Habana
Belascoaín 171.

SE VENDE FORD CERRADO, 2 puertas, del 29, acabado pintar y mecánicamente nuevo. Se da barato. Véalo en 23 y J., Vedado, colchonería. V-7

MAGNIFICA CUÑA Cabriolet, europea, con asiento auxiliar; Renault, 4 cilindros, moderna, 45 kilómetros por galón, garantizadas. Véalas en Belascoaín número 171. V-7

VENDO UN FORD DEL 27, de pedales, en $50.00. Telf. I-1507. V-7

CHASIS FORD, DEL 30, de 1 y media, cuatro velocidades; otro cerrado. También un Dodge, de ¾. Se venden baratos. Telf. FO-2443. Preguntar por Toraya. V-7

GRAN TALLER DE CHAPISTERIA
Reparación en general de radiadores, pintura «Duco», soldadura autógena, de Enrique Padilla. Infanta 5, entre Jovellar y San Lázaro. Telf. U-7267. Esta casa pinta con «Duco» todas las reparaciones de los trabajos de chapistería, con precios muy reducidos y con toda garantía, en las reparaciones generales. Mi interés es que sea usted cliente para siempre. V-7

CARROCERIAS DE USO, comerciales, de todos tamaños, cerradas y de estacas, de guagua. Todas en precios regalados. «El Relámpago», Concha 113 V-7

EN $250.00 VENDO CHEVROLET cerrado de seis cilindros, con chapa, cinco gamos nuevas. Acumulador nuevo. Instalación eléctrica y bugías nuevas. A toda prueba, Garage Eiriz, Cerro 731. V-7

$200.00 VENDO UNA CUÑA Ford, del 29, en magnífico estado de todo. Puede verse en garage de Carranza, Belascoaín 625. Cuña de Gottard. V-7

V-8 Instrumentos de Música

LIQUIDACION DE PIANOS y pianolas. De absoluta garantía, a precio irrisorio. Al contado y a plazos. Vea estas enormes gangas y se convencer. «La Predilecta», San Rafael y Oquendo. U-3847. V-8

RADIO «VICTOR», con electrola, último tipo, elegante gabinete, por sus adelantos, 7 tubos. Costó: $300.00. Doy: $80.00. Acepto otro inferior, parte de pago. Indio número 5. A-2826. V-8

SE VENDEN

V-9 Utiles de Oficinas

GRANDES GANGAS EN MUEBLES DE OFICINAS
Estamos vendiendo a precios casi regalados Archivos, Cajas de Acero para documentos. Mesas de caoba, sillas giratorias. Seccionales de acero, Tarjeteros Kárdex. Máquinas escribir, sumar y calcular. Deseamos liquidar. No miramos precios. «La Nacional», Villegas 93. A-9915. V-9

BUROS Y ARCHIVOS
Máquinas de escribir, desde $5.00 libreros, sumadoras, cálculadoras, mimeógrafos, mesas de todos tamaños. No reparo precio. Véalos, Villegas 6. A-8054. V-9

V-12 Objetos-Varios

¡¡VERDADERA GANGA!
Se vende equipo para laboratorio farmacéutico, compuesto de tanques de barro vidriado, 60 galones de capacidad, filtro de presión y su bomba eléctrica, armatostes, mesas, etc., etc.; un equipo completo de oficina, todo nuevo y magníficas condiciones. Venga, vea y ofrezca. Informes: Sr. Hernández, Concordia número 16. V-12

Semillas de hortaliza
PARA LA COSECHA DE 1933
Cebollino de Canarias. Col tambor. Tomate. Pimientos. Berengena. Lechuga. Coliflor. Rabanitos y toda clase de hortaliza de las mejores para el clima de Cuba. Enviamos catálogo gratis. Armand y Hno. Jardín «El Clavel». Teléfonos: FO-7029, FO-7238. V12

VENDEMOS 900 ROLLOS estera de guano para frontiles, etc, 3½ a 4 pulgadas de ancho promedio y con 20 brazas cada rollo, a 22 centavos el rollo. Dirigirse a Morón y Compañía, Apartado 96, Sagua la Grande. V-12

SE VENDEN: PRIMERA oferta, 6,000 planchas de zinc de uso 6 y 7 pies, a $12 y 18 centavos cada una. Avenida Carlos III, pasado el paradero. V-12

SE VENDE UN TOLDO, cuatro varas de largo por dos de ancho, completamente nuevo. San Rafael 47, por Manrique. V-12

REGIA ANFORA PORCELANA Sevres, con motivos Napoleónicos. Figura Pasteur, (en bronce). Colección muñecos chinos marfil. Lo doy casi regalado, San Rafael 141, bajos, entre Soledad y Oquendo. V-12

PH-2 Reparaciones de Muebles

RESTAURAMOS MUEBLES: «La Casa Pardo». U-5761. Barnices muñeca, esmkaltes «Duco», pinturas mimbres a vapor, tapicería en general. Hacemos muebles encargo, los reformamos, envasamos, azogamos espejos, ponemos cristales. Trabajos garantizados. Precios baratísimos, San Rafael 130. PH-2

PH-3. Pinturas e instalaciones

SU NEVERA DE USO se la dejamos nueva. Esmaltamos, arreglamos y reformamos su nevera por expertos operarios en los talleres de Angeles 19. Teléfono M-1931. PH3

PH-6 Interés para el Hogar

DE INTERES PARA el hogar ¿Quiere usted ahorrar su dinero? Compre siempre Carbón Vegetal marca «Hatey». Tan bueno como el mejor, de Yana y Júcaro al módico precio de $125 el saco grande de azúcar sin cisco. M-3430. Calidad, servicio y economía. Le ofrecemos tortas a 25 centavos el ciento. H

PARA LAS DAMAS

PD-6 Interés para las Damas

BORDADOS A MANO. Juegos de cama, mantelería, canastilla, festones, monogramas. Precios reducidos. Mucha práctica. Goya. Telf. U-4174. PD-6

CLINICA DE FAJAS
Arreglamos cualquier faja vieja. Fajas tubulares, elástico suizo $2.00. Modificaciones. Confeccionamos todos modelos, muy baratos. MERCEDES, atiende señoras. Fajas para colon, estómago, operados, vientres péndulos, maternidad, reductora, etc. RETENTOR, la faja que cura la hernia. Muchos testimonios. Garantía. Servicio. Consultorio ORTOPEDIA MECANICA. NEPTUNO 147. U-1178. Servimos interior. P1

GIROS Y LETRAS

CAJAS RESERVADAS
Las tenemos en nuestras bóvedas, construídas con todos los adelantos modernos y las alquilamos para guardar valores de los interesados. En esta oficina daremos todos los detalles que se deseen.

N. GELATS Y COMPAÑIA
106 Aguiar 108. esq. a Amargura. G- y L.

DINERO E HIPOTECAS

Z-S-O. Se Ofrece

DOY DINERO EN HIPOTECAS, al 7 por ciento. También sobre condominio y bóvedas. Operaciones en 24 horas. Alberto Cuervo, Obispo 59, altos. M-1537. Z-S-O.

PRESTAMOS HIPOTECARIOS, 10 por ciento interés anual, no mayores de $700.00. Directamente con propietarios, no cobramos corretaje, resolvemos en 48 horas. Banco Nueva Escocia, Departamento 313, Cuba y O-Reilly M-9486. Z-S-O.

DOY DINERO AL 6½%
De todas cantidades, sobre Habana y Vedado. Absoluta reserva y prontitud. Más informes: G. Delmonte. Habana 82. A-2474. Z-S-O.

PRESTAMOS E HIPOTECAS
Préstamos a empleados y propietarios, desde $25.00 a $150.00. devolver seis meses. Hipotecas, cualquier cantidad, desde 7 por ciento interés. Resolución rápida. Compañía Comercial «La Mercantil» S. A. Habana 72. M-6668. Z-S-O.

DINERO
No pierda tiempo. Cuando necesite tomar dinero en hipoteca o pagaré, vea a Fernández Alvarez, San Ignacio 50. Telf. A-4432, de 2 a 4. Operaciones rápidas y absoluta reserva. Z-S-O.

TENGA PRESENTE: Para cualquier necesidad, puedo tomar de $50.00 a $300.00, con firma pagaré y dos fiadores. Compañía de Préstamos. Amargura 56. A-6538. Z-S-O.

DINERO PARA EMPLEADOS, comerciantes, propietarios. Diga su garantía. Resuelvo en 24 horas. Genaro G. del Campo, Lamparilla 78, altos. A-9465 Z-S-O.

BANCO ASTURIANO: Compro Libretas, Bonos, Acciones, Bonos Mercado Unico, Bonos Centro Gallego, Bonos y Obligaciones del Gobierno, Bonos y Acciones de todas las Compañías, Compostela 111, Manuel Piñol. Z-S-O.

¡AVISO! PRESTAMISTA ofreció $800 por la hipoteca $1,500.00 gravando casa Factoría No... Dado apuro pierdo los $700.00 y pago escrituras. (Lo mismo cedo otra persona). Lunes: M-4204. Z-S-O

DINERO
Doy grandes y pequeñas cantidades en hipoteca, desde el 6 por ciento en adelante, para La Habana y sus barrios. También tengo para los Repartos. Operación rápida y absoluta reserva.

JULIO C. GRANDA
Obrapía 33. Telfs. M-5921 F-5759 Z-S-O

DINERO E HIPOTECAS

Z-S-O. Se Ofrece

Dinero en HIPOTECA
En todas cantidades, al tipo más bajo en plaza. Con la mayor reserva y prontitud.

MIGUEL F. MARQUEZ
Empedrado No. 16, altos, esquina a Cuba.

Z-S-T. Se Toma

TOMO $3,500.00 (PRIMERA hipoteca) sobre casa dos plantas, en Calzada comercial, (Ciudad); mucha pabricación, cuatro departamentos independientes, 27 habitaciones, más. Produce renta grande. Masvidal. M-6513. Z-S-T.

TOMO $600.00, PRIMERA hipoteca, sobre propiedad, Revillagigedo, cerquita Parque de La Fraternidad. Pago $9.00 interés mensual, (pero sin gasto corredores). Dueño: Telf. M-4204 (Lunes, horas hábiles). Z-S-T.

TOMO $4,000.00 al 10 por ciento, en primera hipoteca sobre casa moderna en Santos Suárez, compuesta de portal, sala, hall, 8 cuartos, dos baños, comedor, cuarto y servicios de criados, patio y traspatio, garage. L. P. Villoria. A-7733 FO-2188. Z-S-T.

ENSEÑANZAS

E-1 Academias

SISTEMA "ALEMANY"
Hágase profesora Corte y Costura y sombreros, titulada por este rápido y acreditado sistema. Ahorre modista. No hay que entallar. Primera prueba, exacto, precioso. Conózcalo. (Un mes gratis). Venga. Clases: $2.00 a $5.00 mensuales, Matilde Alemany, San Lázaro 131, esquina a San Nicolás. E-1

PROFESOR AMERICANO de Boston, abogado, graduado de la Universidad de Yale, da clases particulares y colectivas de inglés. Método rápido y eficaz. Telf.: M-8979. E1

POR 75 CTS. MENSUAL cada asignatura, con derecho a empleo y diploma. Taquigrafía, Mecanografía, Inglés, Teneduría, Aritmética, Caligrafía, Gramática, Ortografía. Instituto Comercial. Belascoaín 98-A. Teléfono M-1803. Pida prospecto. EI

HOY MISMO
Puede usted comenzar a prepararse, cómodamente por correspondencia, desde su misma casa, en Ortografía, Mecanografía, Gramática, Correspondencia, Aritmética, Contabilidad, Organización, etc. Otorgamos título. Millares alumnos satisfechos. Solicite hoy amplios informes gratuitos. Academia «Mercurio». Dragones 42, Habana. E-1

E-2 Colegios

CUBAN AMERICAN COLLEGE
Enseñanza Elemental y Superior, Inglés, Preparatoria, Comercio, Profesores competentes. Pensiones reducidas. Servicios de ómnibus. El nuevo curso comienza septiembre 5. Zulueta 36 y medio. Telf. A-2755. E-2

E-5 Profesores

TAQUIGRAFIAS «PITMAN», «Gregg» (en inglés y español), Preparatoria, Bachillerato, Contabilidad, Aritmética, Gramática, Lectura, Escritura, Mecanografía, Algebra, etc. A domicilio. Dos horas alternas, $8.00 todas. Trujillo, I-3803. E-5

PROFESORA: TAQUIGRAFIA, Mecanografía, da clases en su casa y a domicilio. F-5573. E5

INGLES, TAQUIGRAFIA (Inglesa y española) Teneduría de Libros, Cálculos Mercantiles, Caligrafía, Matemáticas Mecanografía, Ortografía, Dibujo Lineal y Mecánico, a precios económicos. Clases a domicilio. por el profesor F. Heitzman. Monte 103, altos. Telf. M-9247. E-5

PROFESORA FRANCESA experimentada en su enseñanza, ofrece sus servicios, sistema fácil, rápida conversación en tres meses por su método, U-8004. Concordia 200-A, primer piso B. esquina a Infanta. ES

PROFESOR: LICENCIADO Filosofía y Letras, da lecciones Primera y Segunda Enseñanza, Inglés, Francés y Latín ,en La Habana y fuera. San Miguel 177. U-3627. E-5

INGLES
Enseñado por profesora americana. Sorprendentes resultados, en pocas semanas. El discípulo leerá, escribirá y hablará el inglés en breve tiempo. Lecciones a domicilio, también. Miss. Kappan, «Gran Hotel», Teniente Rey y Zulueta. M-9896. E-5

PROFESOR A DOMICILIO de Matemáticas y Ciencias para Bachillerato. Preparación para Ingreso Escuela de Ingenieros. Referencias. Precios económicos. Telf. I-7189. E-5

PROFESORA AMERICANA, mucha experiencia en las Escuelas Públicas de los Estados Unidos, da clases, en casa o fuera. Precio razonable. Miss H. O-Reilly 102. E-5

EDUCACION
Trabajo, honor, dinero, se consigue únicamente con buena preparación para la vida. Enseñanza rápida, práctica, moderna, ofrecida por profesora de idiomas. Telf. F-1076. ES

E-6 Institutrices

SE OFREÇE UNA SEÑORA francesa para dar clases y también para educar y cuidar los niños y atenderlos, buenas referencias. Informes: Telf. A-7769 E-6

DE INTERES GENERAL

M. CASTILLA Delineante. Planos y proyecto en toda la Isla. Especialidad en trabajos topográficos y mecánicos. Precios reducidos. Obrapía 22. Teléfono :A-1419. Habana I-G

A LOS AMANTES DEL CINE
Acabamos de recibir un gran surtido de fotografías 8 x 9, de los artistas más famosos de la pantalla. Si nos remite 10 centavos en sellos de Correo, o su equivalente, en giro postal, nosotros le mandaremos el retrato de su artistas predilectos «Fimópolis», revista cinematográfica, que sale los días 10, 20 y 30 de cada mes. Avenida de Wilson número 82, Vedado, Habana, Cuba. I-G.

INMIGRACION HONDUREÑA. Organismo oficial. Necesitamos agricultores, capitalistas e industriales. Información sobre inversiones y oportunidades. Oficina: Manrique 2, esquina Malecón, altos, 3 a 5 p. m. I-G.

¡INQUILINO!
LE PROPORCIONAMOS LA CASA QUE UD. BUSCA.
ARRENDAMIENTO Y ADMINISTRACION DE CASAS
CENTRO DE ADMINISTRACION DE BIENES
REAL ESTATE
DIRECTOR: LEYTE-VIDAL
¡PROPIETARIO!
LE BUSCAMOS INQUILINO
LLAME AL TELEFONO M-2222
CONSULADO ESQ. A SAN RAFAEL

M.E.C.D. 2016

Agosto, 28 de 1932 — DIARIO DE LA MARINA — Ejemplar, 5 Centavos

Fascistas y centristas alemanes proyectan formar un gobierno de coalición

Los centristas están tratando de inducir al presidente Hindenburg que destituya a Von Papen del cargo de canciller alemán

Resueltas todas las diferencias entre fascistas y centristas, se proyecta formar un Gobierno con Schleicher de Ministro de Defensa, y Bruening y Strasser en carteras de importancia

BERLIN, agosto 27. (US).—El partido fascista, según se anunció esta noche, aspira a formar un gobierno con el general Kurt von Schleicher como imnistro de Defensa, el ex canciller Heinrich Bruening y George Strasser, uno de los lugartenientes de Hitler en las carteras más importantes.

En este proyectado gobierno que los nazis intentan formar como resultado de la feliz terminación de las negociaciones con los centristas, Bruening, que se vió obligado a dimitir el cargo de canciller por haber roto dramáticamente sus relaciones con el presidente von Hindenburg, desempeñaría el cargo de ministro de Estado.

Los centristas y los fascistas, según se dice, han llegado a un acuerdo sobre todas las cuestiones políticas de importancia que existen planteadas en el Reich y en Prusia, incluso sobre la persona que ha de ocupar el cargo de canciller del nuevo gobierno, cuyo nombre no se ha mencionado.

Se rumora, sin embargo, que es posible que pase a ese cargo el general Kurt von Schleicher, sustituyendo a Franz von Papen, jefe del actual gobierno, quien confía principalmente en el presidente von Hindenburg para mantener su autoridad y su fuerza.

Von Schleicher, conocido por el «hombre misterio» de Alemania a causa de su tradición política de silencio, interrumpida muy raras veces pero con efectos contundentes, mantiene las mejores relaciones con Adolfo Hitler.

También se dice que los centristas están tratando de inducir al anciano presidente a que destituya a von Papen, manifestando que una mayoría en el Reichstag, mediante la coalición de centristas y fascistas, pudiera continuar el actual régimen dictatorial, sin necesidad de llegarse a la disolución del Parlamento.

Mientras tanto, la democracia o continuación de la dictadura virtual en Alemania, parece ser el asunto que se tratará el lunes en una conferencia entre los miembros del Gobierno y el presidente en la finca que Hindenburg posee en Neudeck, Prusia Oriental.

A menos de que los centristas logren persuadir a von Hindenburg, el Reichstag aun antes de que el Parlamento tenga ocasión de votar la cuestión de confianza en el Gobierno de von Papen.

Además, se rumora que von Schleicher puede pedir al presidente el régimen militar en Alemania, sin el Reichstag, hasta la primavera próxima.

Si el ministro de Defensa hiciera esta petición, se considera posible que un representante del partido católico centrista protestara contra semejante plan y pidiera la continuación del gobierno parlamentario.

Tal posición sería resultado directo del anunciado convenio entre fascistas y centristas, que fundirían sus fuerzas en el Reichstag contra el Gobierno, con votos suficientes para provocar la caída del régimen de von Papen.

La prueba

"Anuncia Alemania la leva al capital".
(De los periódicos).

Herr Capital.—Esta leva me queda estrecha.
Herr sastre.—No se preocupe por eso; cuando la use un poquito más se va a sentir muy cómodo.

Ante el temor a la invasión huelguista, se concede autorización a mil doscientos mineros agremiados para el uso de armas

Por su parte, los agricultores huelguistas de Nebraska, reanudaron su campaña, asaltando todos los caminos que trataban de romper el bloqueo para llevar leche a Omaha

BENTON, Illinois, agosto 27. US. En los esfuerzos de los últimos momentos para evitar un segundo intento de invasión del condado de Franklin por los mineros, que tratan de paralizar las actividades en las once minas que trabajan aquí, el sheriff Browning Robinson conferenció hoy con el ayudante general Carlos Black, de la Guardia Nacional de Illinois, y con John L. Lewis, presidente de los United Mine Workers of America.

Hoy se concedió autorización a 1.200 mineros agremiados que continúan trabajando en las minas de este condado, para que puedan portar armas de fuego.

Témese que veinte agitadores que fueron expulsados de la Unión y de las dos minas de Zeigler intenten organizar una huelga y tomen represalias atacando a los mineros cuando salgan de las galerías.

El sheriff Robinson, según se ha sabido hoy, cuenta con 1.200 delegados, a los cuales ha dado carta blanca. Esto explica la misteriosa conferencia que celebró el sheriff con el fiscal Martin Hart y el representante de los United Mine Workers, Samuel Gaddy.

Los mineros de Franklin están trabajando de acuerdo con la nueva escala de salarios aprobada por la United Mine Workers of America. Los mineros en huelga han rechazado el salario de cinco pesos e insisten en la vieja escala de $6.10 al día.

El sheriff Robinson y el presidente Lewis de la United Mine Workers, se entrevistaron con el ayudante general Black para recomendarle que estableciera compañías de la guardia nacional en los condados adyacentes a Franklin, de manera que cualquier ejército de mineros que avance en este distrito, sea rechazado antes de que llegue a la frontera del condado.

Creen el sheriff Robinson y mister Lewis que tales medidas de precaución son las únicas que pueden evitar efusión de sangre y hasta víctimas en gran escala. Los funcionarios de ésta confiesan que si el ejército de huelguistas vuelve a presentarse en los límites del condado como lo hicieron a principios de semana, serán recibidos con ametralladoras y descargas de armas largas.

LOS AGRICULTORES ATACAN LOS CAMIONES DE LOS LECHEROS NUEVAMENTE

OMAHA, agosto 27. US.—Los agricultores huelguistas reanudaron hoy su campaña asaltando a todos los camiones de leche que trataron de romper el bloqueo que han establecido para evitar que entren los productos de las granjas a la ciudad.

Veinte policías especiales acudieron al auxilio de uno de los camiones, pero no pudieron salvar otro que fué asaltado por los huelguistas cerca de Council Bluffs, en la ribera opuesta del río Missouri.

La ciudad de Omaha está bloqueada por el norte y este y parcialmente por el sur, asegurándose que los huelguistas bloquearán también las carreteras de Nebraska por el oeste.

Al haber logrado su objeto de cortar la entrada de la leche, se espera que los huelguistas traten ahora de impedir la entrada de la carne.

La leche escaseaba grandemente hoy. Una lechería recibió un embarque por ferrocarril de una distancia de 350 millas.

La huelga se propagó a Des Moines, capital del estado de Iowa, hoy. Doscientos patrulladores advirtieron a los conductores de los camiones lecheros que había comenzado la huelga y que se abstuvieran de tratar de entrar leche a la ciudad mañana o el lunes, si no querían verse comprometidos en un serio conflicto. Varios chauffeurs viraron voluntariamente hoy al ser advertidos.

La situación de Siouy City, Iowa, donde comenzó la huelga, mejoró algo cuando los lecheros acordaron pagar $1.80 por cien libras de leche. Esto representa un aumento de 40 centavos sobre el precio que venían pagando. Ho Siouy yCit recibió su cuota normal de leche.

Jamás se han dado tantos avisos cotra la retención de intereses y la creación de tarifas, dice Lloyd George, ex primer ministro inglés, hablando sobre los perjuicios de la conferencia de Otawa

Por David Lloyd George
Ex primer ministro de la Gran Bretaña

LONDRES, agosto 27. (US) Estoy escribiendo en momentos en que no se conocen aun los detalles de los posibles acuerdos de la conferencia imperial de Ottawa; pero es fácil darse cuenta de la situación general.

La conferencia no fracasará, pero con seguridad que no será un éxito completo. Vale la pena de estudiarla, más por lo que deje de hacer, que por lo que haga.

Las razones para el fracaso son instructivas desde el punto de vista del imperio y del mundo. Respecto a sus efectos sobre el imperio británico, justifica todo lo que se ha dicho siempre contra el proyecto de consolidar la estructura imperial construyendo un edificio sobre los movedizos cimientos de los aranceles.

Teniendo en cuenta los aspectos mundiales, jamás se han dado tantos avisos contra la retención de intereses y la creación de tarifas.

La conferencia de Ottawa es notable por ser la primera ocasión que varias naciones independientes, con altos aranceles, se reunan con el propósito de ajustar sus tarifas al objeto de fomentar el comercio.

Sus resultados demuestran claramente que los países proteccionistas no están todavía dispuestos a realizar un esfuerzo concertado en gran escala para reducir las barreras arancelarias que se oponen al libre desenvolvimiento del comercio internacional.

LAS CONDICIONES SON FAVORABLES

El intento de Ottawa se ha hecho en condiciones que son excepcionalmente favorables. En primer lugar existe el factor sentimental que tiende a estrechar los lazos del imperio, vigorizando las relaciones comerciales entre los diferentes estados de la comunidad de naciones británicas.

Ese sentimentalismo se ha intensificado por medio de una propaganda realizada durante una generación en los Dominios británicos y en sus dependencias. Ese mismo sentimentalismo no podría invocarse si se tratara de una conferencia general económica.

Pero aparte del factor sentimental, que ejerce una verdadera influencia sobre las deliberaciones del Congreso, existe el hecho de que, a cambio de un trato favorable para sus artículos en los mercados del imperio, la Gran Bretaña puede ofrecer preferencia a los productos del imperio en el mayor mercado que existe para los mismos en el mundo.

La Gran Bretaña que es país pequeño de gran población, compra más carne, trigo y productos derivados de la leche que ningún otro país. Por otra parte, el Canadá, Australia, Nueva Zelandia y Sur Africa dependen más de la venta de esos artículos que ningún otro país del mundo. La Gran Bretaña es sin duda alguna su mejor mercado.

Existen posibilidades de una enorme expansión de sus ventas en ese mismo mercado, pues la Gran Bretaña compra ahora la misma clase de productos en mercados extranjeros—Estados Unidos, Dinamarca, Holanda y Rusia—los que hacen muy buenos negocios vendiendo carne, trigo y productos de la leche en el mercado británico.

Una sólida preferencia en ese mercado, por tanto, significa millones de libras esterlinas de aumento en las exportaciones de los Dominios.

LOS DOMINIOS NO ACEPTAN LAS PETICIONES INGLESAS

Sin embargo, no obstante el factor emocional que ha tenido bastante fuerza en la guerra mundial para reunir un millón de jóvenes de los Dominios al lado de Inglaterra, y, a pesar de ventaja de las preferencias en el mercado británico, los gobiernos de los Dominios solamente pueden ser inducidos con dificultad a que hagan concesiones que la delegación inglesa ha de pedir al objeto de justificar las sustanciosas concesiones que les ofrece.

¿Cuál es la explicación? Que los intereses atrincherados en los aranceles son más fuertes que las consideraciones nacionales o imperiales.

Los resultados de la conferencia de Ottawa no serán de auxilio particular al comercio inter-imperial. Desde el punto de vista del comercio mundial, su influencia puede ser perniciosa.

Uno de los más hábiles periodistas británicos que asisten a la conferencia escribe:

«Existe el peligro de que no tenga valor práctico esta conferencia para el imperio y que el mundo inicie una serie de luchas en nombre de distintas secciones de intereses.

«Se habla ahora en comisiones y en pasillos de estimular el comercio mundial y la buena fe, limpiando los congestionados canales comerciales de dentro y fuera del imperio».

Eso ciertamente representa mis puntos de vista acerca de este congreso de naciones que deben fidelidad a la Corona británica.

Para los Estados Unidos en particular, los anunciados propósitos de la conferencia han sido de especial interés. La idea de reducir o abolir las barreras arancelarias entre un grupo de países que cubren una cuarta parte de la superficie de la tierra no puede por menos que atraer la buena voluntad de un país

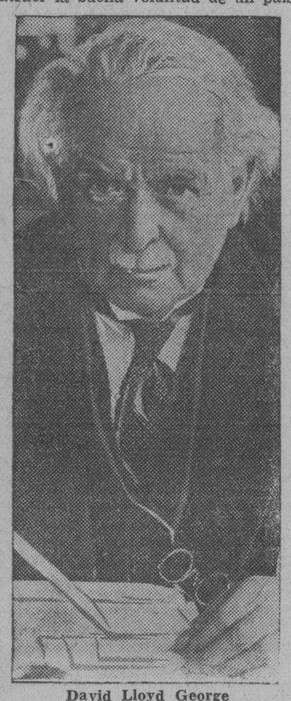

David Lloyd George

como los Estados Unidos que ha debido no poca de su pasada prosperidad al hecho de que fué la mayor federación que gozaba en el mundo de una completa política de libre cambio interno.

CONTRARIO A LO QUE SE DESEA

Los éxitos de Ottawa, sin embargo, parecen ser lo contrario de lo que se desea. Las pequeñas reducciones arancelarias que se han ofrecido han sido hechas a condición de aumentar los aranceles británicos en otras direcciones, de manera que, aunque son pocas las perspectivas de que aumente la prosperidad británica como resultado de la conferencia, parece existir un verdadero peligro de nuevas barreras y restricciones en el comercio del imperio con los Estados Undos y los demás países.

No aumentará el volumen de las importaciones en ninguna parte del imperio como resultado del Congreso: lo mejor que podrá esperarse es un ligero aumento de las importaciones del imperio a otros países del imperio con una correspondiente disminución de las importaciones procedentes de los demás países que no pertenecen al imperio.

Ottawa no ayuda al comercio mundial a reponerse. Puede constituir más bien un obstáculo. No eliminará las restricciones existentes, sino que levantara muchas barreras formidables además de las que ya existen.

Dios ciega al que quiere perder. El mundo ha sido mordido con el virus del exclusivismo nacionalista y Ottawa no ha demostrado ser el Instituto Pasteur. Los perros rabiosos de la protección ladraron y mordieron en las calles, en los corredores de todas las oficinas y hasta en los cónclaves secretos.

Parece haberse gastado mucho tiempo en la invención de medidas fiscales para cerrar el mercado canadiense a los Estados Unidos, pensando que de esta manera el comercio tomaría el rumbo de la Gran Bretaña.

Canadá ha propuesto más altos derechos contra el hierro, acero y otros artículos americanos concediendo preferencias a la Gran Bretaña, que fué invitada a elevar sus derechos al trigo, cobre, madera y por lo menos a ciertas clases de carnes que se importaban de países ajenos al imperio.

SE IGNORAN LOS EFECTOS

Cualquiera que está familiarizado con los aranceles convendrá en que el efecto final de tales medidas sobre el comercio de Canadá, Gran Bretaña y los Estados Unidos no puede predecirse. Pero inevitablemente reducirán la cantidad de trigo que vendan los Estados Unidos a la Gran Bretaña o reducirán su precio o acaso ambas cosas.

Están llamadas también a dificultar el comercio con Norte América las preferencias acordadas a ciertos manufactureros británicos.

Sobre si los Estados Unidos pueden obtener ventajas compensatorias a expensas de la Gran Bretaña es cosa que queda por verse. Los más fieros ataques de los políticos canadienses a la conferencia se basa en la participación que tiene Rusia en el comercio británico. Su antagonismo con Rusia no debe tomarse como hostilidad teórica a su forma de gobierno. Tiene una raiz más práctica aunque menos elegante en los bolsillos de los comerciantes canadienses.

Ni el imperio británico ni el mundo deben esperar ventajas permanentes de la conferencia.

Varias celebridades de la pantalla se vieron en la necesidad de salir huyendo

HOLLYWOOD, agosto 27 (US) Varias celebridades de la pantalla, funcionarios de los estudios y escenaristas, se vieron obligados a huir del Brown Derby Café al declararse un incendio durante la hora de almuerzo hoy.

Entre los que huyeron se encontraban Tom Mix, Estelle Taylor, June Collyer, Carl Laemmle, Jr., Wallace Beery, Thelma Todd, Lew Cody, Ivan Lebedeff y Vivian Osborne.

El incendio comenzó en la cocina y pronto llenó de humo todo el local que ocupa el famoso restaurant. Más de doscientos comensales se vieron obligados a salir precipitadamente.

Esta repentina aparición de tantas celebridades hizo que en menos de dos minutos se congregara un gran gentío en la calle, viéndose atado el tráfico.

R. STERLING, GOBERNADOR DE TEXAS, LLEVA VENTAJA A SU RIVAL, MIRIAM FERGUSON

DALLAS, Texas, agosto 27. (US).—El gobernador Ross S. Sterling, candidato a la reelección, aumentó la ventaja que lleva sobre su contrario Miriam Ferguson, ex gobernador, a más de 12,000 votos. Los votos recibidos por cada candidato hasta la fecha, eran como sigue:

Sterling 103,840. Ferguson, 91,220.

SUSPENSIONES BANCARIAS EN LOS ESTADOS UNIDOS

El «American Banker» informa que las suspensiones bancarias en Estados Unidos durante la semana terminada el 25 de agosto, disminuyeron de 18 a 13.

WALKER QUIERE QUE SEABURY SEA TESTIGO

Se tratará de que preste juramento sobre la verdad de algunas manifestaciones

ALBANY, Nueva York, agosto 27. (US).—Según indicaban hoy los amigos de Walker, es posible que cuando es reanuden las vistas del expediente contra el Alcalde de Nueva York el lunes próximo, se pida al Gobernador Roosevelt que comparezca como testigo el propio Samuel Seabury.

El abogado del Alcalde intentará que Seabury declare bajo juramento acerca de la veracidad de algunas de las acusaciones que constan en el expediente.

Se supo esta noche que John J. Curtis, abogado del Alcalde, insistirá en que se aclare el asunto de la «pérdida» de $7.500 de la cuenta de Paul Block, los que pasaron a las de una «persona incógnita».

Las fuerzas de Walker sostienen que el check desaparecido de los records que se hallaban en posesión de Seabury, mientras éste afirma que se perdió antes de que se le entregaran a él.

Mientras tanto se afirma que algunos de los testigos propuestos por Walker harán revelaciones sensacionales relacionadas con la busca de Russell T. Sherwood, el testigo desaparecido. El Alcalde ha sostenido que la comisión Hofstadter jamás quiso encontrar a Sherwood, sino que prefirió que no se conociera su paradero.

SE TEME QUE LEE Y BROCHKON HAYAN CAIDO

Hace 60 horas que salieron de Terranova con rumbo a Noruega. Pudieron bajar en una isla

OSLO, Noruega, agosto 27. US. La creencia de que el avión Green Mountain Boy fué arrastrado hacia el sur u obligado a descender en el mar al acabársele la gasolina, hizo que aumentara la ansiedad esta noche.

La única esperanza de que los aviadores Clyde Lee y John Brochkon puedan salir con vida de esta aventura, después de más de sesenta horas de estar perdidos, se basa en que puedan haber aterrizado en algún paraje solitario de la península escandinava o en una de las islas norteamericanas.

"Diario Hablado"
Se trasmite todos los días

LA LEGION AMERICANA ACUERDA POR MAYORIA DE VOTOS EL PAGO DE LOS BONOS A LOS VETERANOS

Una silba fenomenal fué tributada a Davidson, Subsecretario de la Guerra, cuando dijo que gran número de componentes del ejército bonista no eran veteranos, y Brady le llamó mentiroso

NUEVA YORK, agosto 27.— La Legión Americana que ha celebrado su convención en esta ciudad, suspendió sus labores después de haber acordado por 499 contra 138 votos, el pago inmediato de las compensaciones a los veteranos. La votación que fué nominal, se realizó en medio de un escándalo fenomenal.

La petición del pago de las compensaciones fué lo más culminante de un día de acalorados debates, durante el día F. Trubee Davison, subsecretario de la Guerra, fué silbado cuando aseguró que gran número de los miembros de las fuerzas expedicionarias del bono arrojadas de Wáshington no eran veteranos y tenían documentos falsificados.

Tan grande fué el desorden que los delegados llegaron a verse amenazados con la intervención de la policía. Otro escándalo se produjo un minuto más tarde cuando se presentó una resolución sobre la Decioctava Enmienda Constitucional.

Un coro ensordecedor de «eh» pidió la inmediata derogación de la Enmienda, siendo muy pocos los delegados que se pronunciaron contra ella dando gritos de «abajo».

Walter W. Waters, comandante de las fuerzas expedicionarias, fué un espectador interesado en el discurso de Davison. No tomó parte en ninguna de las manifestaciones contra el subsecretario.

«No hubieran ocurrido desórdenes y Hoover no se hubiera visto obligado a recurrir a las tropas», dijo Davison.

Hubo una gran explosión de gritos, silbidos y maullidos cuando Davison mencionó por primera vez el nombre del Presidente.

Cuando afirmó que el ejército no había hecho ningún disparo ni había causado lesión grave se reprodujo el escándalo con gritos de «no queremos oirle», «que se vaya a Wáshington» y «que hable Waters».

Waters dijo más tarde en una entrevista que la Legión no había estado acertada invitando a Davison a que hablara sin permitirle a él o a cualquiera otro con personalidad que hablase en nombre de los veteranos expulsados de Wáshington. Negó también la afirmación de Davison de que solamente había unos 2.000 veteranos, cuando lo cierto es que las listas que posee hacen llegar a nueve mil por lo menos.

DESMENTIDAS LAS DECLARACIONES DEL SUBSECRETARIO DE GUERRA SOBRE LOS VETERANOS

WASHINGTON, agosto 27 US.—George D. Brady de Brooklyn, uno de los organizadores de las fuerzas del bono, acusó hoy de decir una «mentira política», al sub-secretario de guerra F. Trubee Davison.

Brady alega que las declaraciones de Davison, asegurando que muchos de los componentes del ejército bonista no eran veteranos de la guerra, era una falsedad, diciendo que se tuvo muchísimo cuidado para establecer la identidad de todos los que se presentaron a las oficinas de enrolamiento.

Brady pide a los funcionarios del departamento de guerra que den a la publicidad el número de certificados de servicio que fueron despachados mientras los veteranos estuvieron en Wáshington, para comprobar sus aserciones.

DOS SOLDADOS FILIPINOS SON CONDECORADOS

Les fué concedida la medalla militar por haber realizado un acto especial de heroismo

WASHINGTON, agosto 27 (US) Dos soldados del cuerpo de exploradores filipino fueron condecorados hoy con la Medalla Militar, por un acto de excepcional heroismo al rescatar a un sargento de su compañía que fué atacado por tiburones. Los soldados se llaman Pablo Márquez y Dalmacio Peras. El sargento murió más tarde como resultado de las heridas recibidas.

Los dos soldados notaron que el sargento estaba vaciando unas redes pesqueras a unos 150 pies de la orilla, cerca del fuerte de Mills, Corregidor, cuando fué atacado por tiburones. Inmediatamente se tiraron al agua y nadaron en auxilio de su compañero, ahuyentaron a los tiburones y lograron traerlo a la orilla, pero sin poder evitar que recibiera heridas mortales.

MAS DE CIEN MIL PERSONAS APLAUDIERON EL DISCURSO DE ROOSEVELT SOBRE PROHIBICION

Atacó en su discurso al Presidente Mr. Hoover, del que dijo que apela a evasivas y frases de doble sentido en el asunto de la ley seca y recomendó la derogación de dicha enmienda

SEAGIRT, Nueva Jersey, agosto 27. (US).—Atacando la actitud del Presidente Hoover, respecto a la ley seca, por considerar que apela a evasivas y frases de doble sentido, el gobernador Roosevelt recomendo hoy la inmediata derogación y modificación de la Enmienda Décimooctava como única solución al «Trágico fracaso» del prohibicionismo.

Una muchedumbre compuesta de más de cien mil personas aplaudía las manifestaciones de Roosevelt que ridiculizó a su rival en la campaña presidencial, por haber intentado hacer juegos malabares con la prohibición.

Roosevelt dirigió sus dardos más envenenados a la actitud del presidente Hoover, que aboga por una modificación de las leyes secas mientras el vicepresidente mantiene una conducta intransigentemente seca. El candidato presidencial democrático calificó la candidatura republicana como sigue:

«Alta y seca por un extremo y por el otro húmeda».

El mitin de hoy organizado como «la fiesta perdida» por el alcalde Frank Hague, dinámico jefe de la ciudad, y uno de los más decididos enemigos de Roosevelt, antes de la convención, constituyó un magnífico acto. Durante varias horas antes de que comenzara Roosevelt su discurso todos los caminos estaban congestionados de automóviles, llenos de público, que deseaban asistir al acto, y de los puntos próximos de Nueva York y de Nueva Jersey entraban en las estaciones trenes especiales.

La única persona que no asistió al mitin fué «Al» Smith, siempre popular entre las muchedumbres de Nueva Jersey, quien anunció a principios de semana, que no podría concurrir a la fiesta.

El entusiasmo del pueblo, sin embargo, indicaba que las disensiones entre las facciones democráticas han desaparecido, y que los demócratas tienen muchas probabilidades de ganar completamente las elecciones en Nueva Jersey, por vez primera desde 1916.

El mayor amplificador que se ha construido, capaz de hacer llegar la voz humana a una distancia de 5,000 pies, permitió que los centenares de miles de personas que se congregaron para oir el discurso de Roosevelt, no perdieran una sola palabra.

Denunciando la política republicana en lo que a la prohibición respecta, Roosevelt comparó la convención republicana al oráculo de Delfos, que frecuentemente veía erróneamente interpretadas sus predicciones con los consiguientes trágicos resultados.

El gobernador dijo que el presidente Hoover interpretó la plataforma electoral de la prohibición como «húmeda», mientras el vicepresidente Curtis la considera seca.

«Sospecho—agregó—que los que redactaron la plataforma, lo hicieron de manera que sonara a seca para los secos y a húmeda para los húmedos; pero la consternación de los altos sacerdotes ha sido grande al ver que suena a seca para los húmedos y a húmeda para los secos. Realmente es una cosa muy seria».

La más grave acusación que se ha lanzado contra Hoover por su rival ha sido la afirmación de que el Jefe del Ejecutivo deliberadamente dió una interpretación torcida a la plataforma democrática cuando dijo que «barrería» los vestigios del control federal.

En contraste con las manifestaciones de Hoover, el gobernador dijo que la plataforma democrática exige estrictas regulaciones federales para proteger a los estados secos contra la importación de intoxicantes.

ROOSEVELT HA ACLARADO EL PROBLEMA PROHIBICIONISTA

WASHINGTON, agosto 27. (US)—El senador Robinson, de Arkansas, eje senatorial democrático, declaró hoy que el gobernador Roosevelt ha hecho mucho para «aclarar» el asunto de la prohibición» con el discurso que pronunció en Seagirt.

El país no puede a jgar hasta ahora acerca de su actitud con relación a este problema, dijo Robinson.

UN NIETO DE ROCKEFELLER CONTRAERA NUPCIAS CON MISS BLANCHETTE HOOKER

NUEVA YORK, agosto 27. (US)—La próxima boda de John D. Rockefeller III, nieto de John Rockefeller, Sr., y heredero de una tremenda fortuna, con Miss Blanchette Hooker, hija de Mr. y Mrs. Elon Huntington Hooker, de Greenwich, Connecticut, ha sido anunciada hoy por los Hooker.

La boda se celebrará en el próximo Otoño.

El progama liberal

Por GASTON MORA

EN medio de grandes aplausos expuso el Dr. Vázquez Bello el programa o plataforma que sometió a la Asamblea Nacional del Partido Liberal para que éste lo estudiase, y resolviese lo que creyera conveniente acerca del plan de reconstrucción que se le proponía. Veamos lo fundamental del mismo. «Es un plan reconstructivo», exclamaba el actual jefe del liberalismo cubano. «Queremos asegurar, decía el orador, una existencia sana y una situación política igual a todos los miembros de la comunidad». ¿Cómo lograr, cómo realizar este justo y hermoso ideal de aseguramiento de una existencia sana y de una situación política igual a todos los cubanos? He ahí un problema capital. He ahí, según dijo el leader liberal, un **mínimum nacional de vida**. Lo que debemos desear es que ese **mínimum** sea una realidad lo más pronto posible. Más adelante exclamó el Dr. Vázquez Bello: «El Partido Liberal **aboga por un régimen democrático** no sólo en el orden político, sino, también, en el industrial». Este deseo de «democratizar» el régimen político es muy loable. Constitucionalmente Cuba, la República de Cuba, es una democracia. Como España, constitucionalmente, es una República de Trabajadores de toda clase, que se organiza en régimen de Libertad y de Justicia». He ahí excelentes y plausibles declaraciones de principios. Lo esencial es que ellas se incorporen, efectivamente, en todos los organismos constituídos y actuantes.

(*)

Decía, en substanciosa síntesis, el elocuente **leader**, dando a sus palabras una vigorosa entonación: «Aspiramos a reconstituir, a rehacer la estructura económica de Cuba. Lo que nosotros, señores Delegados, proponemos, es un plan muy estudiado y consultado con **los avances** de las Ciencias Sociales, con la experiencia magnífica de un gran pueblo; grande por la cultura, grande por la civilización. Nos referimos a la floreciente y venturosa República del Uruguay, que ha sabido concebir y realizar fecundas innovaciones en su Economía Nacional. Lo más substancioso de nuestro plan ya una realidad en esa República congénere, y algo de ese plan se ha **actualizado** en la gran nación inglesa». Esta parte económica del programa liberal ha atraído mucha la atención. ¡Cómo se aplaudió al **leader** cuando exclamó: «Estimamos un deber fundamental garantizar a los trabajadores manuales e intelectuales un producto más justo de su actividad». He ahí el postulado del Nuevo Derecho Social. «A cada uno según su capacidad, y a cada capacidad según sus obras. A cada uno el producto íntegro de su trabajo». Este es el postulado del socialismo más moderado, del que pudiéramos llamar **«socialismo de cátedra»**, nacido en Alemania, bajo el imperio de los Hohenzollern. Algún pensador, y muy eminente, por cierto, ha pedido que cada trabajador rinda el máximum de su capacidad, **recibiendo, en cambio, en la medida de sus necesidades verdaderas.**

(*)

Una buena dosis de socialismo moderado, de **«cátedra»**, repetimos, hay en las proposiciones del doctor Vázquez Bello. Esa dosis no debe alarmar a nadie, a ningún espíritu timorato. El **leader** liberal, por **socialismo conservador, si** fuese inglés lo clasificarían en Inglaterra entre **«los socialistas de la Derecha»**, allí llamados, por su circunspección, los **«fabianos»**. Algunas veces hemos recordado estas palabras de **Lord Salisbury**, jefe del partido conservador británico: «En nuestros tiempos, todos somos algo socialistas». Penetrado el experto **leader** liberal de las ideas reinantes, a este respecto, en el mundo de civilización occidental, pide «medios de subsistencia para los trabajadores parados». Estos recursos mínimos los tienen en Alemania, Francia e Inglaterra. El estadista cubano **exige** a esos **«sin trabajo»** que ejecuten las labores necesarias con las cuales devolverán dignamente cuanto recibieren», **a sus avances** —esta palabra la repetía mucho el Dr. Vázquez Bello— en sus avances socialistas **no vacila** en recomendar «que se dé una participación a los obreros en los beneficios de las industrias que reciban protección del Estado, y de las compañías de servicio público». No sólo quiere el **leader** liberal una legislación que autorice el funcionamiento de los sindicatos obreros, sino que también favorezca la formación y el desenvolvimiento de los sindicatos profesionales. Si se realizasen estas y las demás reformas económico-sociales que ha propuesto el jefe de los liberales cubanos, subiría, grandemente, el **standard de vida** del pueblo de Cuba.

M.E.C.D. 2016