1ª SECCION 1

El DIARIO DE LA MARINA es el periódico más antiguo de Cuba. Fué fundado en el año mil ochocientos treinta y dos.

SERVICIOS ESPECIALES DE ESPAÑA

DIARIO DE LA MARINA

Servicio cablegráfico por la INTERNATIONAL NEWS SERVICE Y UNIVERSAL SERVICE

HILO DIRECTO CON NUEVA YORK

1ª SECCION 1

AÑO CIEN.—NUMERO 226 ACOGIDO A LA FRANQUICIA POSTAL LA HABANA, DOMINGO, 14 DE AGOSTO DE 1932.—SANTOS MARCELO Y EUSEBIO TIEMPO PARA HOY: BUENO EJEMPLAR: 5 CENTAVOS

HEMEROTECA MUNICIPAL MADRID

Ramiro de Maeztu, escritor y ex Embajador de España en Argentina fué encarcelado

Ensalada de papas

(Por ANTONIO ESCOBAR)

Si yo fuera ciudadano de los Estados Unidos y, por lo tanto, tuviera derecho electoral, escribiría a Mr. Frankling D. Roosevelt, para preguntarle:

1 Si le gusta la ensalada de papas a la alemana.

2 Si tiene callos, y caso de tenerlos, si se los corta todas las semanas o cada dos semanas.

Recibida la respuesta, que no debería de venir, porque los candidatos a la residencia de los Estados Unidos, suelen mostrarse atentos por la cuenta que les tiene agradar a todo posible votante, añadiría esa información a la que se ha publicado acerca de Mr. Roosevelt.

Esta prensa diligente, que Europa nos envidia, nos ha enterado ya de todos estos particulares acerca de Mr. Rosevelt:

Tiene 51 años de edad, una estatura de 6 piés y 2 pulgadas, un tronco y un cuello poderosos.

Los ojos son azules, el cabello castaño, la sonrisa «fascinadora». Las facciones son difíciles para la caricatura, por falta de rasgos que se presten a efectos cómicos, como los dientes demasiado grandes de aquel otro Roosevelt, que fué elegido Presidente o la nariz de McAdoo, el Secretario de Hacienda y suegro de Wilson, entonces Presidente.

Del exámen físico de Mr. Roosevelt, hecho por una Compañía de Seguros en Octubre del año 30, resultó que el examinado pesaba 182 libras, que tenía 37 pulgadas de pecho y que estaba libre de toda debilidad orgánica, excepto la debida a una parálisis infantil. De esta se curó bañándose en unas aguas calientes del Estado de Georgia; aguas a las cuales sigue yendo todos los años.

Tiene una voz excelente para el radio; y, como orador, es persuasivo.

Es tratable, acaso demasiado, por lo que se necesita provocarlo mucho para irritarlo. Tiene el don de llevarse bien con gentes de todas clases y posee una gran cantidad de humorismo, que le sirve para quedar bien en ciertos trances difíciles.

A todo el que lo trata le produce la impresión de ser un hombre bueno. Aunque rico, no es ostentoso y prefiere la vida tranquila de familia.

Le gustan la equitación, el automóvil y las excursiones por la costa en yates pequeños; como la que ha hecho semanas atrás.

Colecciona sellos de correos y modelos diminutos de barcos, algunos de ellos construidos por él.

Es un excelente agricultor práctico y perito en arbolado; en sus tierras suele hacer experimentos.

Pertenece a la masonería y a la Iglesia Protestante Episcopal.

Todos estos informes al parecer fútiles, son de magna importancia electoral. Cuanto mayor sea la variedad de aficiones, de ocupaciones, hasta de chifladuras de un candidato, tanto más serán los grupos de ciudadanos americanos que simpaticen con él y que lo voten. Procede así, los unos porque carecen de filiación política y tanto les daría votar por un demócrata como por un republicano; pero le negarán su voto, sea el que sea su partido, a un candidato que sea unitario o que no juegue al billar o que se empeñe en seguir llevando cuellos de camisa que pasaron de moda hace catorce años.

El que no practique deporte alguno se quedará sin los votos de bastantes de sus conciudadanos quienes le dan a la pelota con verdadera aplicación o que practican al golf con una dignidad no desprovista de gracia.

El candidato que sea pescador tendrá buenos papeles; porque el pueblo americano se compone, principalmente de pescadores y de masticadores de goma. Todas las pescas tienen sus entusiastas, desde la de peces grandes en las aguas de la Florida hasta la de modestas truchas tierra adentro. Todos los Presidentes que ha habido en estos últimos diez años, menos Wilson, han manejado la caña y han prodigado sus retratos cuando estaban operando. Hemos visto a Coolidge y a Hoover, metidos en agua dulce hasta la rodilla, pero sin perder su dignidad.

Pero, se preguntará, ¿qué tienen que ver con todo eso la ensalada de papas a la alemana y la siega de los callos de los piés?

Cuanto a esto último diré que, según he leído hace dos semanas, en este país están dotados de callos los más de los individuos mayores de 20 años, el 60 por 100, según un periódico, que ha recogido datos acerca de la muy considerable venta de cuchillas especiales y de pomadas mágicas para combatir esa dolencia.

Y cuanto a la ensalada de papas a la alemana, tengo esta experiencia personal. La otra noche entré, a eso de las nueve, en uno de los famosos restaurants de Childs; estaba lleno y tuve que ir hasta el fondo para dar con un asiento vacante. En el trayecto observé que era rara la mesa en que no había alguien devorando ese manjar, que en Alemania tiene un nombre con algo de catalán: **Gartofflen salat**.

Y pensé que si en todo el país hay tanta afición a esa **salat**, a sus numerosos consumidores les halagaría saber que Mr. Roosevelt también pertenece a ese gremio.

Por ahí podrían caer votos en el saco, o en la urna, del candidato democrático; y a esos votos se unirían los de ese 60 por ciento de la población mayor de 20 años, afligido por las callos, si resultase que Mr. Roosevelt los extirpaba con la cuchilla o con algún ungüento mágico.

Estas y otras posibilidades análogas hay en toda campaña electoral para la Presidencia de los Estados Unidos; que es larga, complicada, costosa y con bastante de grotesco.

En Francia hacen lae cosas mejor. El Presidente es elegido por el Senado y la Cámara de Diputados reunidos en Congreso. La elección se despacha en un dia, pocos antes de terminar el período presidencial. No hay procesiones y músicas callejeras; ni banqueros y fabricantes que sobornen a los partidos con dinero para la propaganda electoral. Y al pueblo francés le importa un pepino que el nuevo Presidente juegue al dominó o a la pelota.

CITADAS PARA ESTA NOCHE LA UNION MUTUALISTA Y LA FEDERACION MEDICA

TRATA EL SECRETARIO DE SANIDAD DE SOLUCIONAR EL PROBLEMA MUTUALISTA

La Federación Médica anuncia que, caso de romper con las sociedades, no se producirá ningún conflicto sanitario ni de orden público, declinando toda responsabilidad en el problema

A las diez de la noche de ayer el teniente coronel Miguel Céspedes Alvarez, secretario de Sanidad y Beneficencia, después de celebrar una conferencia con los doctores Guillermo Lage, jefe de despacho; Enrique J. Guiral, letrado consultor; José Antonio Clark, director de Beneficencia y Miguel E. Dobal, supervisor nacional del Abasto de Leche, ordenó fueran citados por la via telegráfica, para las nueve de la noche de hoy, en el edificio de la secretaría, las representaciones de la Unión General de Sociedades Mutualistas con Sanatorio y de la Federación Médica de Cuba, consignando en el despacho que caso de que algunos de sus representantes no pudieran concurrir por imposibilidad física o de otra índole, fueran sustituídos debidaménte.

La conferencia celebrada por el secretario de Sanidad con los altos jefes antes citados fué larga, discutiéndose ampliamente el problema del mutualismo y de la anunciada huelga médica en las casas de salud que no firmasen el pacto con la Federación Médica mañana, lunes, a las doce de la noche. De lo tratado se guardó reserva; pero supimos se había comentado la suspensión de la reunión acordada para anoche a las nueve por motivos de salud del doctor Secundino Baños, comisionado por la Unión para redactar las contraproposiciones al plan mutualista y mantenerlas en el debate.

LOS TELEGRAMAS

El texto de los telegramas dirigidos a los presidentes de la Unión General de Sociedades Mutualistas y de la Comisión del Comité Ejecutivo de la Federación Médica de Cuba, señor Enrique Elizaga y doctor Ricardo Núñez Portuondo, dicen:

«Urgente: De orden del señor secretario de Sanidad y Beneficencia tengo el honor de citar a usted y a la representación de esa Union General (Federación Médica de Cuba) para que concurra mañana domingo catorce del actual a las nueve de la noche al local de la secretaría de Sanidad para continuar la discusión iniciada sobre bases presentadas a esa institución por Federación Médica de Cuba sobre implantación del mutualismo. Ruégole puntual asistencia como también designación de sustituto en caso de imposibilidad concurrencia de algún miembro esa representación».

ACUERDOS DEL EJECUTIVO DE LA FEDERACION MEDICA

Durante tres horas estuvo reunido anoche el Comité Ejecutivo de la Federación Médica de Cuba, tratando del problema mutualista y de la actitud que había que adoptar, en definitiva, contra aquellos Sanatorios que no firmaran el pacto mañana lunes, a las doce de la noche.

Casi la totalidad de los miembros del Ejecutivo se encontraban presentes, informándoseles de las «conversaciones» celebradas y de no poderse celebrar la acordada el jueves próximo pasado por indisposición del doctor Secundino Baños, según había informado a la secretaría de Sanidad el señor Enrique Elizaga.

DECLARACIONES OFICIALES

Terminada la reunión a las diez y media de la noche el doctor Félix Hurtado, secretario general del Ejecutivo de la Federación Médica, nos hizo las siguientes declaraciones:

«La Federación Médica recibió esta tarde un telegrama de la secretaría de Sanidad informándosele que se había suspendido la propuesta reunión para esta noche, por encontrarse enfermo el doctor Secundino Baños, miembro de la Unión General de Mutualidades e inmediatamente acordamos celebrar sesión del Comité Ejecutivo.

«Como resultado de la reunión, la Federación hace saber que ha recibido la nota con sentimiento, lamentando mucho que la indisposición del doctor Baños impida a la Unión concurrir esta noche a la reunión que había sido convenida desde anteayer, sorprendiéndose de que frente a un asunto tan trascendental y de extrema urgencia en su resolución, por lo menos en principio, y con vista de la necesidad en que la Federación se encuentra de cumplimentar los acuerdos de su Asamblea Nacional, los señores representantes de la Unión no hayan sustituido al doctor Baños por otro de sus miembros, puesto que aunque hubiésemos tenido mucho gusto y honor en debatir con el doctor Baños, seguramente que otro de los miembros de esta Unión pudiera haber llevado el debate animado del mismo espíritu en que habría de colocarse el señor Baños».

«Por todas estas razones, la Federación estima que la causa de la suspensión no está plenamente justificada y que representa, a no dudarlo, una verdadera retirada de las negociaciones por parte de la Unión General de Sociedades Mutualistas, por cuyo motivo la Federación Médica, que en todo momento ha respondido a las solicitudes que se le han hecho concurriendo con su representación a donde quiera que ha sido necesario debatir estos problemas, declina toda responsabilidad en cuanto a la ruptura que a estas negociaciones se refiere y por lo tanto muy a su pesar el Comité Ejecutivo de la Federación Médica de Cuba pondrá en vigor los acuerdos de su Asamblea Nacional una vez que fuera expirado el plazo de los 180 días que, como se sabe, lo será el próximo lunes quince, a las doce de la noche».

«A pesar de verse la Federación Médica de Cuba en la dolorosa necesidad de interrumpir sus relaciones cordiales con aquellas asociaciones que no han suscrito el pacto solicitado, por nuestra parte evitará la producción de ningún conflicto sanitario, ni de orden público, guardando al efecto las convenientes disposiciones tendientes a evitar estos extremos».

«Si dentro de las horas que nos separan del término expresado, nuevas reuniones se pueden propiciar y en ellas se llegare a la aceptación en principio por parte de la Unión de Mutualidades de aquellos extremos fundamentales que la Federación Médica de Cuba ha sostenido en las conversaciones hasta el presente, habría todavía la oportunidad de detener lo que se ha dado en llamar «el conflicto médico del próximo día 15».

ESPERANDO

Después de tomar estos acuerdos la Federación Médica de Cuba y de relebrar l areunión, que consignamos al comienzo de esta información, el secretario de Sanidad con altos jefes del departamento, fué cuando se acordó citar por telégrafo, con carácter urgente, a los representantes de las partes en pugna en el problema del mutualismo.

Posiblemente, en la reunión de esta noche se llegue a un acuerdo definitivo.

El nuevo secretario de la Legación del Brasil se hará cargo de esa oficina mientras dure la ausencia del ministro, que disfruta de licencia

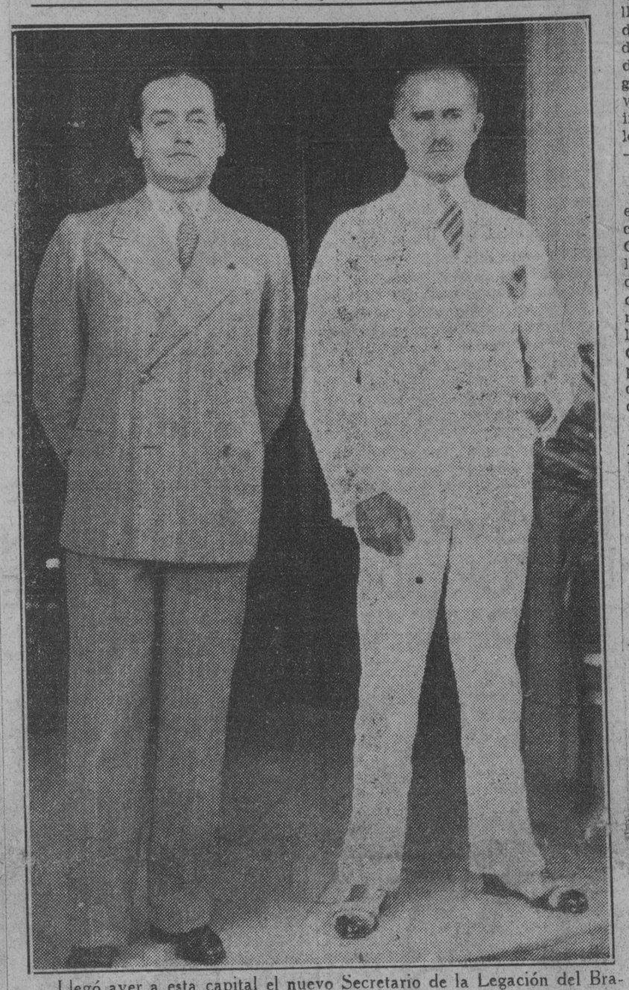

Llegó ayer a esta capital el nuevo Secretario de la Legación del Brasil en Cuba.

Nómbrase este diplomático, Américo de Galvao Bueno. Ocupaba el mismo cargo, antes de ser trasladado a la Habana, en la Embajada del Brasil en Roma.

El Ministro de ese país en la Habana, persona que ocupó el plano de la actualidad hace algún tiempo, durante los días en que cobijara, en calidad de asilado en la Legación, al General Mario G. Menocal, piensa disfrutar—según nos informó en pasada ocasión—de algunos meses de licencia, fuera de Cuba.

Por ello, mientras dure la ausencia del Ministro, se hará cargo de los asuntos de esa oficina el reciénllegado, miembro de la carrera diplomática del Brasil.

En el grabado que encabeza estas breves notas mostramos el señor Castello-Branco Clark en compañía del señor Américo de Galvao Bueno, en la puerta de la Legación, en "pose" especial para el DIARIO DE LA MARINA.

Una tormenta azotó la ciudad de Houston, causando grandes daños

El viento alcanzó 75 millas por hora. Los árboles, arrancados por el aire. Interrumpidas las comunicaciones con Galveston. La población tuvo que abandonar sus hogares. Va decreciendo

HOUSTON, Texas, (INS.)—agosto 14 (domingo).—DIARIO DE LA MARINA, Habana.— Una perturbación tropical de proporciones huracanadas ha azotado esta noche la costa suroeste. El Puerto libre reporta que el viento ha alcanzado una velocidad de setenta y cinco millas por hora. La población ha tenido que abandonar sus casas, temiendo derrumbes. Los árboles, arrancados por el viento, son lanzados a grandes distancias. Angleton y Galveston han quedado prácticamente incomunicadas al derrumarse los hilos telegráficos y telefónicos.

N. de la R.

La perturbación a que se refiere el cable anterior es la misma que cruzó sobre el extremo occidental de Cuba, causando continuas y fuertes lluvias hasta en la Habana, desbordando el río Cuyaguateje y causando grandes daños en las plantaciones de tabaco y frutos menores en la región pinareña. Continuó por el Golfo de México, en forma de depresión; pero ganando fuerza, para organizarse, al parecer antes de tocar la costa de los Estados Unidos.

HOUSTON, Texas (INS.)—agosto 14 (domingo).— DIARIO DE LA MARINA, Habana.

Se cree que Galveston resistió la tormenta perfectamente. Se desconoce la suerte del puerto libre. Se han restablecido las comunicaciones con Galveston, después de dos horas de aislamiento. Se informa que la velocidad del viento ha disminuído. Las comunicaciones en el distrito afectado son muy difíciles.

Una bomba en la casa del doctor Balbino González

El Presidente de la Audiencia se hallaba almorzando al hacer explosión el petardo referido

En la casa Campanario número 37, estalló ayer tarde, poco después de las doce, una bomba, que produjo la natural alarma entre los moradores de aquella y los vecinos. Afortunadamente el atentado no produjo desgracias personales, sólo desperfectos de poca consideración en la escalera, donde fué colocada y en los cristales de las puertas y ventanas contiguas.

LA RESIDENCIA DEL PRESIDENTE DE LA AUDIENCIA

En los bajos de la casa vive el doctor Cervera, cirujano dentista, y en los altos el doctor Balbino González Pasarón, Presidente de la Audiencia de la Habana. Este funcionario se encontraba a dicha hora almorzando en unión de sus familiares, cuando oyó la detonación producida por el explosivo, apresurándose a dirigirse a la escalera, cuya reja estaba cerrada, no viendo persona alguna por los alrededores y siendo envuelto por el humo del explosivo.

LO QUE VIO EL DR. CERVERA

El doctor Cervera se hallaba en su gabinete de consulta, y según declaró, oyó primero un silbido que le llamó la atención y acudió al zaguán y cuando se disponía a llegar a la puerta se produjo el estampido, sin que sufriera daño alguno; tampoco vió persona alguna.

FUE COLOCADA ALLI

El capitán Prats, de la Quinta Estación, acudió al lugar del hecho, haciéndose cargo de las actuaciones tomando declaración a los doctores González Pasarón y Cervera, procediendo a practicar otras diligencias de rigor. De ellas se ha deducido que el explosivo fué colocado expresamente en la escalera que conduce al domicilio del doctor González Pasarón, pudiéndose comprobar que la envoltura de la máquina infernal era de hierro, sin que tuviera en su interior ningún material que causara la muerte, tales como tuercas, tornillos, perdigones, etc., que suelen usarse.

Una vez realizadas esas diligencias, el capitán Prats, con el auxilio de sus subalternos recogió los fragmentos de la bomba, y terminó el atestado correspondiente, con el cual dió cuenta a la autoridad militar, la que procederá a designar Juez Militar, para el conocimiento del hecho.

ES DE LA DE MECHA

Se ha podido conocer que la bomba en cuestión es de las llamadas de mecha, por utilizarse ese procedimiento para hacerla explotar. De ahí se explica que el doctor Cervera oyera el silbido que tanto le llamó la atención, que fué producido por la mecha al ser encendida y consumirse hasta el lugar donde está colocado el explosivo.

EL COMANDANTE GOMEZ COBIAN QUISO ESCAPAR DISFRAZADO DE FRAILE

El Gral. Federico Berenguer fué internado junto a la celda de Miguel Primo de Rivera. José Ant. Primo de Rivera y el Duque de Medinacelli serán alojados allí. Protesta contra la censura

Ramiro de Maeztu

MADRID, agosto 14. Domingo. US.—El escritor y ex embajador de España en la Argentina, Ramiro de Maeztu, fué arrestado anoche, ingresando poco después en la Cárcel Modelo, por suponérsele complicado en la rebelión que acaudilló Sanjurjo.

El general Federico Berenguer, hermano del ex primer ministro, ha sido también encarcelado. Se le dió una celda próxima a la que ocupa Miguel Primo de Rivera, segundo hijo del Marqués de Estella, que llegó anoche procedente de San Sebastián, donde fué arrestado el jueves.

Su hermano mayor, José Antonio Primo de ivera, y el Duque de Medinacelli, serán alojados también en la misma prisión.

SEVILLA, agosto 13. US. El comandante Gomez Cobián, intentó escapar hoy a Gibraltar disfrazado de sacerdote, pero la policía, que estaba en su persecución, lo arrestó antes de que tuviera tiempo de cruzar la frontera.

Fué traído a esta capital y encerrado en la cárcel.

WASHINGTON, agosto 13. US El secretario de Estado Mr. Stimson declaró hoy que la delegación americana a la Conferencia internacional radiotelegráfica de Madrid, que se reunirá el mes próximo, combatirá cualquiera proposición que se presente y que tienda a permitir la censura de los mensajes destinados a la prensa.

En la delegación americana no figuran representaciones de la prensa a causa de que el Congreso de los Estados Unidos no ha concedido un crédito suficientemente grande, según dijeron algunos funcionarios del departamento, desmintiendo la noticia de que se hubiera prescindido de tal representación deliberadamente.

El departamento de Estado agregó que no tiene conocimiento oficial de que el Japón e Italia proyecten hacer la proposición.

"La censura es tan extraña a nuestros ideales, que, como es natural, la combatiremos en la conferencia de Madrid".

DESTITUIDOS CENTENARES DE OFICIALES CON MOTIVO DE LA FRUSTRADA REBELION HISPANA

MANUEL AZAÑA

MADRID, agosto, 13. (U.S.)—Mientras que una manifestación popular recorría anoche las calles de la capital de España, pidiendo a gritos la cabeza del General Sanjurjo, caudillo de la abortada revolución, el Gobierno tomaba rápidas medidas encaminadas a cortar nuevos intentos revolucionarios. La disolución del Tercio número cuatro de la Guardia Civil, la supresión de la Dirección General de Carabineros, para que no dependa de jefes militares, y la prisión de gran número de oficiales de todas las graduaciones, fueron prueba palpable de la enérgica decisión del Gobierno.

Interrogado el señor Azaña, manifestó lo siguiente: «La historia de España es la historia de los conflictos entre los generales ambiciosos. Ahora tenemos una nueva era. El primer capítulo de esta era se ha escrito hoy con la destitución, en masa de centenares de oficiales».

CON PLENA GARANTIA, LA SRTA. CARIDAD PROENZA SALDRA PARA GUATEMALA

El Embajador de México, Sr. Cienfuegos Camus, declara que con la salida de la Srta. Proenza quedará completamente agotada la actuación de la Embajada en este caso. Declaración oficial

El doctor Adolfo Cienfuegos y Camús, embajador de los Estados Unidos Mexicanos ante el Golberno de nuestro país.

El embajador de la República de México departió extensamente ayer con el secretario de Estado. El doctor Adolfo Cienfuegos Camús y el señor Orestes Ferrara, trataron, durante la conversación que sostuvieron en el gran despacho de la Cancillería, acerca de los últimos trámites pendientes del caso de asilo de la señorita Caridad Proenza, la que desde hace varios días se encuentra en la Embajada del país amigo.

Preguntamos al doctor Ferrara y nos volvió a repetir que el asunto tocaba a su fin, agregando que la iniciativa se hallaba de parte del embajador mexicano, ya que el Gobierno cubano se desligaba totalmente del problema, dejando al embajador hacer con el embarco de la señorita Proenza lo que mejor conviniera a él y a los intereses del Gobierno que representa.

Por otra parte, también interrogamos al señor Cienfuegos Camús al respecto de este asunto. La contestación nos la ofreció anoche, de manera oficial, haciendo declaraciones definitivas por escrito, que ponen un punto final al caso de asilo de que hacemos referencia.

DECLARACIONES DEL SEÑOR CIENFUEGOS CAMUS

Dice el embajador mexicano, textualmente, lo que sigue:

«La Embajada a mi cargo se impuso hasta ahora escrupulosa reserva con respecto al asilo concedido a la señorita Caridad Proenza, estimando que de tal modo cumplía uno de sus más elementales deberes.

«El Excelentísimo señor doctor Orestes Ferrara—como secretario de Estado y, consiguientemente, como genuino representante del Gobierno cubano—ha declarado ya, de manera reiterada, que el caso ha sido resuelto sin dificultad alguna, lo que, en justo obsequio a las persistentes demandas de la prensa local y extranjera me satisface confirmar.

«Con las debidas garantías se embarcará próximamente la señorita Proenza con destino a la República de Guatemala, y con ello quedará definitivamente agotada la actuación de esta Embajada por cuanto ve al suceso de que se trata.

«Aprovecho la oportunidad que me brindan la prensa habanera y algunas otras agencias informativas para declarar que el Gobierno de los Estados Unidos Mexicanos se complace en reconocer que la actuación del Gobierno Cubano no sólo pone de manifiesto el respeto que le merecen los principios a que uno y otro son afectos sino que, a mayor abundamiento, ha querido tener en cuenta—con miras a retribuírlas—idénticas ejecutorias precedentes, considerando sin duda que de la reciprocidad se deriva el más valioso testimonio de concierto y amistad internacionales.

La Habana, 13 de Agosto de 1932.

(f.) **Adolfo Cienfuegos y Camús**, Embajador de los Estados Unidos Mexicanos.

El gobierno y los sorteos de las cooperativas

AYER por la mañana visitó al doctor Zubizarreta nuestro director, con objeto de informarse personalmente del alcance de las medidas dictadas para suprimir los sortos organizados por diversos periódicos y empresas de otro carácter.

El secretario de Gobernación expresó al doctor Rivero que la disposición de referencia alcanzaba absolutamente a todas las publicaciones, y subrayó el deseo del Gobierno de contar, para el logro de este fin, con la cooperación de todos los editores y directores de periódicos.

Por lo que toca al DIARIO DE LA MARINA, nuestro director le significó que la supresión de las rifas y el juego clandestino o embozado, le complacía y que veía con verdadero agrado la actitud inflexible en que aparece colocado el Gobierno, respondiendo a anhelos de elementos sensatos del país, de los que hemos sido fieles intérpretes al exteriorizar nuestra opinión sobre el asunto.

Quedarán, pues, de acuerdo con lo que informó el doctor Zubizarreta al doctor Rivero, completamente suprimidas desde el próximo día 15 de este mes, todas las rifas, sea cual fuere el procedimiento que en ellas se empleen.

Sinceramente lo celebramos.

AL COMPRAR La edición dominical del DIARIO DE LA MARINA

Exija al vendedor que le entregue

Orbe

la interesante revista en rotograbado.

Por el precio de HOY 5 cts.

Recibirá Vd. "Orbe" y la edición completa del DIARIO DE LA MARINA

Lecturas BUSQUE las Págs. 17, 19 y 20

Aviso a nuestros Agentes

Comunicamos a nuestros agentes nos dispensen no haberles complacido enviándoles todos los números que han solicitado de esta edición dominical. Nos lo impide el estar agotada la revista "Orbe" que la acompaña, a pesar del considerable número de ejemplares de la misma que se editaron para satisfacer anteriores demandas.

LA ADMINISTRACION.

M.E.C.D. 2016

Un hombre, cegado por los celos, mató a su mujer, quiso matar a su hijo y se suicidó

CONCLUSO PARA FALLO EL JUICIO DEL PROCESO POR LA MUERTE DE W. BRAVO

El defensor solicitó la absolución, pues a su juicio, Curbelo no cometió el delito que se le imputa. Mañana dará a conocer el tribunal el fallo recaído. El fiscal solicitó condena

Ha quedado concluso para fallo el juicio oral de la causa seguida a Angel Curbelo por el homicidio de Wenceslao Bravo, ocurrido en la finca La Aguada, del término de Nueva Paz, el pasado 17 de abril.

Terminó su informe el Fiscal doctor Artal, que comenzó ayer estudiando la agravante de uso de arma prohibida que aprecia al procesado, y se refirió hoy a las pruebas de cargo que pesan sobre Curbelo, pruebas indiciarias a su juicio más que suficientes para que se le estime reo del delito de homicidio. Hizo relación de los antecedentes del caso, según los cuales, el procesado, al verse desplazado en su cargo de mayoral de la colonia mató al que creía responsable de su cesantía y para ello lo fué a buscar, esperándolo en lugar propicio y entablando con él una lucha cuerpo a cuerpo, durante la que le infirió varias heridas que le produjeron la muerte. También se refirió a que ninguna prueba fehaciente se llevó ante el Tribunal para desvirtuar la acusación, entendiendo que fué una coartada del procesado la de aparecer vestido todo el día de pantalón kaki y camisa blanca, cuando en realidad hizo desaparecer las ropas que vestía al cometer el crimen, como el arma que utilizó.

Una vez que el Fiscal concluyó su informe, el Presidente, doctor José Rodríguez Acosta, concedió la palabra al doctor Maximiliano Trujillo, defensor de Curbelo, quien rebatió las argumentaciones del Fiscal. A su juicio no existen siquiera pruebas indiciarias de la culpabilidad de su patrocinado, achacando el crimen a los celos, ya que durante el juicio oral y desde el comienzo del sumario, se perfiló la figura de un marido burlado por Bravo, quien se vengó de la afrenta que le infirió matándolo.

El defensor desechó las declaraciones interesadas de los familiares de Bravo, las que, agregó, no pueden ser tomadas en consideración por el Tribunal, y las cuales crearon en contra de su cliente un ambiente desfavorable en el pueblo y en todos sus contornos, manifestaciones a las que el Tribunal no puede hacer caso y sólo impartir justicia con las pruebas traídas al juicio, las que a su ver son, en conjunto, favorables a su patrocinado, especialmente las de aquellos testigos que aseguraron que durante las horas en que se cometió el crimen él estaba en el pueblo y se retiró después a cosechar cebollas, aparte de que numerosos declarantes manifestaron que durante todo el día lo vieron con la misma indumentaria, pantalón kaki y camisa blanca, sin que se haya traído nada en contrario que eche por tierra esa afirmación, por lo que hay que aceptar el que Curbelo no cambió de ropa el día 17 de abril, día del crimen. Terminó el doctor Trujillo instando la absolución de su patrocinado alegando que es inocente del delito que se le imputa.

Mañana, lunes, posiblemente, el Tribunal dará a conocer el fallo acordado en este proceso.

LUDWIG Y MUSSOLINI

Por Luis C. SEPULVEDA

(Propiedad literaria asegurada. Prohibida la reproducción)

El acontecimiento literario-político más trascendental de Italia en estos momentos ha sido la aparición del libro de Emil Lidwig «Coloquios con Mussolini», editado por la casa Mondadori de Milán.

Este libro extraordinario es el registro histórico de una serie de conversaciones que el Gran Dictador italiano sostuvo con el Gran Biógrafo alemán. En las doscientas veintiseis páginas de la obra la habilidad de Ludwig se mete por todas las alcobas espirituales del «Duce», interrogándolo con audacia e independencia sin precedentes sobre los más delicados asuntos del gobierno y de la política.

Bien es verdad que Ludwig le fué concedida una absoluta libertad de palabra, pero al mismo tiempo hay que tener en cuenta la profunda delicadeza y la vasta trascendencia de la mayoría de las cosas que desde el punto de vista histórico político se le deben preguntar en caso semejante a un hombre como Mussolini. Es indudable también que se necesitaba un íntimo conocedor de Napoleón, de Bismarck y de Goethe, para sondear el alma compleja del hombre que hoy tiene sobre sus hombros la mayor responsabilidad política de nuestros tiempos.

«En todas mis conversaciones con Mussolini—dice Ludwig—no se pronunció una sola palabra supérflua.»

Efectivamente: el libro es todo un macizo de preguntas audaces y de respuestas valientes. La media tinta no entró en esos «coloquios», y la ambigüedad y el eufemismo en nada intervinieron. Tomemos algunos ejemplos al azar:

Ludwig.—Se comienza un nuevo Gobierno como una estatua o como una casa en el bosque donde primero hay que echar abajo una gran cantidad de árboles para abrir campo?

Mussolini.—La mayor parte de las Revoluciones comienzan con el 100 por ciento; luego el nuevo espíritu se retira y se va mezclando con el antigüo; se cede en muchos puntos y pronto se llega a un 50 por ciento o menos.

Ludwig.—El caso de Alemania.

Mussolini.—Nosotros hicimos lo contrario. Yo comencé con el 50 por ciento porque la historia me ha demostrado que el vayor de la mayor parte de los revolucionarios disminuye después del primer asalto. Comencé con una coalición y sólo después de seis meses descarté a los católicos. En los otros países los revolucionariso se van haciendo poco a poco transigentes; entre nosotros, en cambio, se han hecho más rígidos y decididos. Yo tomé la democracia como la encontré, ofreciéndol a los socialistas la posibilidad de participar en el gobierno. Turati, que acaba de morir, la hubiera aceptado, pero los Baldesi y todos los otros dejaron escapar esa oporaunidad por obstinados. Como yo tenía el proyecto de una completa renovación del país debía habituarse lentamente a ello y utilizar las grandes fuerzas. Los rusos pudieron hacerlo de otra manera porque hallaron el lugar vacío y pudieron destruir completamente todo para construir la casa en el bosque. Pero, dónde estábamos hoy si antes yo hubiera tenido que destruirlo todo?

Ludwig.—¿Cuál pasión es más fuerte, la renovación o la construcción?

Mussolini.—Ambas son interesantes, pero su intensidad depende del período de la vida en que las emprendamos. Un hombre de cuarenta o de cincuenta años preferirá construir, especialmente si tiene la Revolución detrás de sí.

Ludwig.—Tanto menos comprendo por qué el Fascismo aún después de diez años de construcción hable de su contínua revolución. Esto me recuerda la teoría de Trozki de la Revolución Permanente.

Mussolini.—Hay, sin embargo, otras razones. Esa palabra produce una impresión mística sobre las masas. Aun sobre los espíritus superiores tiene un efecto estimulante. Constituye una excepción en el tiempo y da al hombre común la impresión de que toma parte en un movimiento excepcional. En realidad la construcción se inició inmediatamente. Era, por ejemplo, una operación difícil transformar millares de soldados entusiastas en ciudadanos ordenados. En realidad la revolución se puede hacer hasta sin soldados, pero no contra los soldados. Es factible con un ejército neutral, pero no contra un ejército. Además, en el primer año hube de deshacerme de 150 mil fascistas para hacer más intenso el partido y sólo más tarde pude empezar a atraer una élite para conseguir transformar la violencia en orden.

Ludwig.—Cómo se dejan atraer más los hombres, por los honores o por el dinero, por las loas o por la carrera, en la violencia o con la reflexión? Y sobre todo, ¿es posible que un Jefe de Estado pueda conocer la opinión general de su país si no permite la libertad de prensa?

Mussolini.—He conquistado a los hombres más por el honor y con la convicción que por el dinero y la violencia. Yo elogio con mesura, porque efectivamente el elogio estimula a los hombres pero se agotan muy fácilmente sus efectos. La verdad en todos los países yace siempre en el fondo de un pozo. Se necesita vaciarlo para saber cuán profundo es. Yo niego, sin embargo, que ésto sea más fácil con libertad de prensa que sin ella. Hoy la prensa en todas partes obedece a grupos particulares de intereses económicos o políticos. Yo tengo mis fuentes de información: prefectos, ministros, ciudadanos privados. Así la verdad se revela más lentamente, pero se revela siempre.

Ludwig.—Toda.

Mussolini.—Toda la verdad nunca la sabe nadie. Por la opinión general se obtiene una gran cantidad de síntomas. Yo ante todo cultivo en mí un sexto sentido que es indefinible.

Ludwig.—Es una lástima que el hombre sea mortal. Cuando usted se enfermó, creo que fué en 1925, yo dije que todo se hacía problemático en Italia porque usted era indispensable.

Mussolini.—Eso era entonces. Ahora ya han pasado siete años. He tratado en educar a los hombres y los pongo a prueba. Ya hay una clase de excelentes gobernantes, por ejemplo, Grandi, Balbo, Bottai. Naturalmente hay situaciones históricas que no pueden repetirse por segunda vez, y que si se repiten es sólo en forma más modesta. Todo hombre inteligente, de carácter, puede representar y administrar una nación. Se para del misticismo a la política, de la epopeya a la prosa. Creo verdaderamente que no habrá un «Duce» número dos. á

Ludwig.—¿Ha vivido usted mucho con Dante?

Mussolini.—En realidad, siempre. Ante todo es él quien me ha dado una visión de la grandeza. Al mismo tiempo me ha indicado la altura a que puede llegar la poesía. Además, me siento muy su afín por esa pasión facciosa, por su implacabilidad. Dante no perdonó a sus enemigos ni cuando los encontró en el Infierno?

Ludwig.—Eso es bismarckiano. Bismarck dijo una vez, «Anoche no dormí; odié toda la noche!» En cambio, hubo un latino que llegó hasta a olvidar los nombres de sus enemigos.

Mussolini.—César! De todos los que han vivido, el más grande después de Cristo. Cuando quisieron llevarle la cabeza de su enemigo Pompeyo, César, en cambio, le preparó grandiosos funerales. Admiro ese carácter... Pero yo, pertenezco a la clase de Mismarck.

—Ludwig.—Para gobernar a los hombres qués es más necesario, desprecio o humanidad?

Mussolini.—El 99 por ciento de humanidad y sólo un 1 por ciento de desprecio.

Ludwig.—Y qué merecen más los hombres, compasión o desprecio?

Mussolini.—Más compasión, mucha más compasión...

Y como lo anterior, todo el libro. Intenso, dramático, sincero. Es una ininterrumpida esgrima mental entre dos colosos que se baten en la palestra de la Historia y ante las tribunas de la humanidad. Esta obra que contiene toda la esencia de un sistema filosófico de gobierno, servirá para que muchos críticos ultramarinos del Fascismo orienten sus desorientados conceptos, y para que los honrados se convenzan de que los radicalismos izquierdistas que perduran hasta más allá de los treinta años de edad de cada individuo no son un índice del idealismo sino de bellaquería.

Roma, julio de 1932.

(Copyright 1932 by Pallas Features Syndicate.

(Prohibida la reproducción).

Prórroga para la declaración del azúcar y arroces

Los detalistas podrán, hasta el día 20 próximo, declarar las existencias de dichos productos

El Secretario de Hacienda, atendiendo a lo solicitado por la Comisión que lo visitó días pasados a nombre de la Asociación de Detallistas de Víveres Unidos, se ha servido disponer una prórroga de diez días que vencerán el día 20 del mes en curso, para la presentación de la declaración jurada, que como contribuyentes ocasionales deberán hacer los detallistas de víveres, respecto de las existencias que tenían de dicho grano el día que empezó a surtir sus efectos la ley que fija un impuesto al consumo del arroz. También se ha concedido por el Secretario del Ramo, un plazo que vence el día 30 de agosto actual para el pago de dicho impuesto, después de la declaración jurada.

Con relación al azúcar también se ha concedido igual plazo hasta el día 20 para la presentación de la relación jurada e igual plazo para el pago del impuesto que el reglamento ya concedía.

Estos impuestos han traído una confusión para los contribuyentes ocasionales, y solo la Asociación de Detallistas, ha logrado mediante sus gestiones que se considere una prórroga prudencial para satisfacerlos, aunque sólo consiguió diez días para la declaración y veinte días para el pago.

La Secretaría de la Asociación está confeccionando los modelos necesarios para el pago de estos impuestos, que suministrará a los asociados, en virtud de que no hay impresos en las Zonas Fiscales, para el arroz y no facilitarlos para el azúcar; a la vez que se expresará por medio de una circular, las explicaciones detalladas respecto a la forma, tiempo y condiciones en que deben satisfacer esos impuestos los detallistas.

COMERCIANTE AGREDIDO A TIROS, AYER

Un compañero de negocios fué el agresor. Se dió a la fuga y no ha podido ser detenido aún

En el patio de la Estación de Cristina, fué abatido a balazos Isidoro Fernández García, de 45 años de edad, vecino del poblado de Unión de Reyes donde se encuentra establecido y accidentalmente en Escobar 117 altos, por Emilio Noval, que posee un comercio en el Mercado Unico, cuyo individuo después de cometido el hecho se dió a la fuga, sinque que fuera detenido.

Conducido Fernández García al hospital municipal, fué asistido de una herida de bala en la región lumbar izquierda, con bordes quemados, penetrante en la cavidad y sin orificio de salida.

A la policía declaró el herido, que transitando por el patio de la Estación de Cristina, inesperadamente y por la espalda fué abatido a balazos por Noval, con cuyo individuo se encontraba disgustado por diferencias en los negocios, haciéndole dos disparos, siendo alcanzado por uno de los proyectiles.

El herido continuaba anoche en el mismo estado grave, después de haber sido sometido a una delicada operación quirúrgica.

El capitán Albuerne al mando de la Sexta estación que actuó en el hecho, continuaba anoche practicando minuciosas investigaciones por localizar el paradero del acusado y proceder a su arresto.

Se alzó el dueño del hotel N. York por tener deudas

Los empleados se instalaron en el edificio, negándose a salir hasta que le paguen sus adeudos

Se presentó anoche, en la tercera estación de policía, el señor Horacio Martínez de la Peña, vecino de Galiano 22, denunciando que es condueño del edficio situado en Dragones 16, donde el señor Gustavo Delgado instaló el Hotel New York. Este señor ha desaparecido al cumplirse el término de la demanda de desahucio que le había entablado ante el Juzgado Municipal correspondiente, y habiéndose presentado en dicho establecimiento numerosos individuos que expresaron ser empleados del Delgado y a los cuales no había liquidado sus haberes, tomando cada uno de ellos hospedaje en el hotel—negándose a abandonarlo—quiso salvar su responsabilidad, dando cuenta a la policía, por cuanto en el edificio existen algunas propiedades.

LA TRAICIONERA CRECIDA DEL "CUYAGUATEJE" AZOTO COMPLETAMENTE LA RICA ZONA DE GUANE

En el lugar llamado «Hoyos del Río», en Artemisa, fué imponente la extensión inundada, pudiéndose apreciar en la foto una casita de tabaco casi cubierta por las aguas

(De nuestro Corresponsal)

GUANE, agosto 12. Por correo. Ampliando nuestro telegrama de ayer y obtenida ya la pertinente información, podemos afirmar que, a consecuencia de las torrenciales lluvias caídas ininterrumpidamente desde las cinco de la tarde del pasado miércoles hasta la mañana del jueves, día 11, al par que fuertes rachas huracanadas, produjeron un imponente ras del río Cuyaguateje, cuyas aguas inundaron todas sus riberas, alcanzando el desbordamiento a extensas vegas de cultivo de frutos menores, de pasto para reses y sobre numerosos campos en barbecho.

Vengo ahora de recorrer una buena parte de la amplia zona inundada o afectada por la crecida del río y he podido observar que desde las Sierras de Guane hasta su desembocadura en Santa Teresa, cerca de la bahía de Cortés, la corriente fluvial parecía un pequeño mar.

Lo trágico de esta inundación se debe, antes que a su amplitud, a lo que tuvo de súbita, pues por lo inesperada y ocurrir en una noche «cerrada», cuya obscuridad llama el vulgo de «boca de lobo», el pánico cundió entre los vegueros del lugar y los que viven aledaños al caudaloso río.

Así, durante aquella pavorosa noche, por doquier se escuchaban angustiadas voces de las familias que se aprestaban con la diligencia del caso, al salvamento de sus crías, de sus reses confiadas y dormidas, de sus tranquilas yeguadas, así como de los cansinos cerdos de ceba y—más que nada—para poner a buen recaudo a sus hijos, sus muebles y ajuares y en lo posible sus mismas viviendas. No obstante los heroicos esfuerzos, hechos a la desesperada y luchando con el peor enemigo, la obscuridad ambiente, son muchos los centenares de reses que ahogó la corriente, de caballos llevados hasta las fauces del mar y en mayor números las aves y demás crías caseras perdidas en los hondos charcos de los declives ribereños.

Perdura en aquellos vegueros, tan saturados de nobleza criolla, la expresión de pavor sufrido durante las horas en que el peligro inminente de perder sus vidas muchos vecinos, aumentado el riesgo por el humano afán de salvar «sus animales», que constituyen todo su patrimonio: gracias a Dios, no se sabe de una sola desgracia personal, lo que se atribuye a lo muy conocidas que son de nuestros vegueros las intenciones del río, tramicionero; de ahí que, al presentir las rápidas corrientes, empiezan—invariablemente—a trasladar a sus familias a las alturas de las vegas o los poblados cercanos.

Es, naturalmente, muy pronto, para poder conocer un estimado ni siquiera aproximado del importe de las pérdidas sufridas en cualquiera de los sectores de la riqueza comarcana afectados por el siniestro; pero, en lo que es más visible el daño producido por la arriada es en los terrenos dedicados al cultivo de frutos menores, alcanzando a una respetable cifra la de los completamente perdidos. Como ejemplo, valga citar la vega que en Hoyos del Río posee nuestro simpático amigos Argüelles, en la que exceden de dos mil pesos las pérdidas.

Desde luego, el aspecto más doloroso es el cuadro de miseria que ofrecen incontables familias, a causa de haber sido arrasados sus campos de arroz, de viandas, de maíz, siendo evidentes en sus semblantes—pálidos ya por las angustias y las privaciones—rasgos lastimeros de desaliento y desesperanza: privados ahora del único sostén—los frutos—sin tabaco que vender, sin otros recursos que sus siembras de viandas tan afanosamente preparadas, es para ellos el futuro una visión apocalíptica que arranca lágrimas de dolor y quebranto desesperantes...

Casos hubo que la zozobra alcanzó su paroxismo, como en el del joven Tomás Maestre, que por pretender salvar unas reses de la familia de Argüelles, quedó aislado en el agua torrentosa, sin otro agarre que el de las sogas que empleó para amarrar a los animales: gracias a ser un experto nadador pudo sostenerse a flote, hasta que un joven le hizo llegar un cuje y fué arrastrado a la orilla, librado así de la impetuosa corriente que ya se lo disputaba como presa segura.

Nuestras autoridades trabajaron en verdad, lo indecible, y utilizando una canoa, iban recorriendo incansablemente los campos inundados, sirviendo en no pocos casos de efectiva «tabla de salvamento», mitigando y aun ahuyentando la infinita angustia de tantos compesinos atribulados, al poner término a tan serio peligro.

Desde la torre de nuestra iglesia—el mejor mirador de tan desolado y triste panorama—mi consecuente amigo señor Germán López Bustelo, acompañado por Luis Izquierdo, experto de la lente, obtuvimos algunas fotos, para enviarlas a DIARIO DE LA MARINA; el estado pluvioso no favoreció, ni mucho menos, nuestro anhelo. Gentilmente, el señor Bustelo—viejo suscriptor y admirador del DIARIO—me ha cedido las por él logradas, con mayor ventaja.

Aun hoy, los poblados de Mendoza y el barrio de Catalina de Guane, dan la sensación de un mar que—paulatinamente — va desecándose, mostrándonos más y más los desastrosos efectos que han sufrido todos los lugares ribereños de Guane, por lo que estimamos como nunca justo y oportuno que nuestras autoridades y pudientes acudan en socorro y alivio de este pavoroso cuadro de dolor y miseria que se aprecia en esta antes rica zona.

ENVIO

¡Pobre término de Guane, sufrido y callado, sumido en perenne agonía de ciclones y fuertes corrientes!

¡Sólo tú das la sensación de pueblo fuerte y abnegado en tu soledad y abandono, lejos de bonanzas risueñas y venturas, a merced de malhadados elementos, luchando siempre como aguerrido gigante frente a invencibles huestes!

Luis María MARTINEZ.

El DIARIO Hablado

Se trasmite todos los días

RENOVARA LA FEDERACION DE TORCEDORES. EN BREVE TODO SU COMITE CENTRAL

Es probable que mañana quede ultimado el convenio con la firma Romeo y Julieta. Mañana, lunes, celebrarán junta general los jubilados y pensionados del Retiro Marítimo, en su local

Se está remitiendo a todas las Sociedades de Torcedores federadas de la República, órdenes del Comité Central para que procedan sin pérdida de tiempo a la designación de sus Delegados, aquellas que no los hayan nombrado, para que concurran a la Asamblea que oportunamente se ha de convocar, a fin de proceder a la renovación del Comité Central y a la reorganización que haya de llevarse a cabo, para que este organismo pueda continuar actuando, y tomar nuevas orientaciones, logrando evitar la desintegración de los obreros de la industria, que representaría un gran perjuicio para la clase obrera y para la industria.

LA COMISION DIRIGENTE DE LA SOCIEDAD DE TORCEDORES DE LA HABANA

Ayer se reunió la Comsión tratando asuntos de administración, y sobre el encauce de la sociedad. Mañana será probable que como decíamos ayer, quede ultimado en todos sus detalles, el convenio con la firma de Romeo y Julieta, para que pueda abrir su taller en esta ciudad. Uno de los gerentes de la firma, nos manifestó ayer, que las entrevistas con los torcedores y las despalilladoras, habían sido en extremo cordiales, reinando en todos el mejor espíritu para la reanudación de los trabajos, dejando a un lado todo motivo de fricción, dándose cuenta de que ese era el mejor camino que podrían seguir todos.

También nos manifestó que ha de poner empeño en la preparación de los materiales, para comenzar los trabajos lo antes posible, aunque es indispensable demorar la apertura del taller de torcido hasta que tripa esté convenientemente preparada, y en cantidad suficiente para dar ocupación a todo el personal que tenía la fábrica en el mes de enero

LOS JUBILADOS Y PENSIONADOS MARITIMOS

Mañana lunes, a las dos de la tarde, celebrarán junta general en su local de Habana 55, altos, en segunda convocatoria, para tratar de asuntos de vital interés; se ruega a todos los jubilados y pensionados del Retiro Marítimo, no dejen de asistir a dicho acto.

El Fiscal pide multa para José O'Reilly Nodarse

Trató de robar a un transeunte y al no poder, tomó un adoquín y se lo arrojó. Otros procesos

Para José O.Reilly Nodarse, alias Matanzas, ha pedido el Fiscal multa de quinientos pesos, por el delito de robo con intimidación en las personas en grado de tentativa, con las agravantes de reincidencia y uso de arma prohibida.

Según el representante del Ministerio Público, Matanzas, armado de un cuchillo de punta, salió al encuentro de Manuel Iglesias Díaz en la Calzada de Belascoaín, amenazándolo con dicha arma para que le entregara el dinero que llevara y como Iglesias no le hiciera caso y continuara su camino, el procesado le arrojó un adoquín, causándole lesiones de las que sanó en cuatro días, sin más consecuencias.

PENAS PARA «TOPETE» Y OTROS

También el Fiscal ha interesado las siguientes penas:

Para Angel Frontela Corominas, alias Topete, por infracción de la ley de drogas, cuatro meses un día de arresto mayor y multa de quinientos pesos; para Félix Arencibia Rodríguez, Francisco Manresa Padrón, Jesús Díaz Rodríguez y Fernando Noguera Leblanch, por delito privado, un año, ocho meses, veintiún días de prisión; igual pena, por el mismo delito, para Clara Capó.

Para Juan Campeón, por imprudencia temeraria, dos meses un día de arresto y para Leonardo Rodríguez González, por disparos, un año, ocho meses, veintiún días de prisión.

AL JUEZ DE INSTRUCCION DE CIENFUEGOS

El Tribunal Supremo, Sala de Vacaciones, ha resuelto la cuestión de competencia suscitada entre la jurisdicción militar y la civil al respecto del conocimiento del proceso instruído con motivo del incendio por imprudencia ocurrido recientemente en la Estación de los Ferrocarriles Unidos en Lequeitio.

Declara el Tribunal que es competente para conocer del asunto, el Juzgado de Instrucción de Cienfuegos y no el Municipal de Cartagena, como se pretendía.

LOS JUBILADOS DEL PODER JUDICIAL, COBRARAN EL 17 POR CIENTO, MAÑANA, LUNES

Confirmando cuanto dijéramos ha días, sobre el pago del mes de julio pasado, a los jubilados y pensionados del Poder Judicial, el Secretario de la Comisión, señor Luis Mestre, anunció ayer, que mañana lunes, comenzará el pago a los interesados, el que se efectuará de una a cinco de la tarde, en el local que ocupa la Secretaría de Gobierno de la Audiencia.

Como dijimos, sólo se abonará el diez y siete por ciento de las respectivas acreencias, no permitiendo mayor suma el estado en que se encuentra la Caja de Jubilaciones y Pensiones del Poder Judicial.

Bolsa de New York

(De nuestra Redacción en Nueva York)

COTIZACIONES DE LA EDICION DE MEDIA NOCHE DEL «TIMES»

ACCIONES:	1.756,690
BONOS:	$7.543,500

LA TRAGEDIA TUVO POR ESCENARIO UNA CASA DE INQUILINATO HABANERA

Utilizó primero un revólver, pero fué desarmado por un hombre con quien tropezó; entonces esgrimió una cuchilla sevillana y persiguió a su mujer, matándola. Se clavó luego la hoja él mismo

La casa de inquilinato situada en Cuba, número 60, fué escenario, ayer tarde, de una tragedia pasional en la que perdió la vida una agraciada joven, nombrada Elena González García, más conocida por sus familiares con el sobrenombre de «Chiquitica,» natural de La Habana, de 22 años de edad y vecina de dicho lugar, a manos de su marido, Félix Iglesias Castillo, de La Habana, de 49 años de edad y del propio domicilio, quien seguidamente se privó de la vida, habiendo intentado antes matar al pequeño hijo de ambos, nombrado Rodolfo, de cuatro años, el que se salvó milagrosamente por la intervención de una hermana de la víctima, nombrada Lucrecia.

EL CRIMEN

Próximamente a las cuatro y media de la tarde de ayer, los vecinos de la casa se vieron sorprendidos por los gritos que lanzaba Elena, que en aquellos momentos salía de su habitación, marcada con el número 5, situada en el segundo piso, perseguida tenazmente por Iglesias, que esgrimía un revólver. Acudió presuroso el encargado, Tomás Cuéllar Rivero, quien se interpuso y de una trompada logró hacer vacilar a Félix y despojarlo del arma que esgrimía, la cual no pudo utilizar; pero decidido a dar muerte a su compañera, la persiguió nuevamente por un pasillo, logrando darle alcance cuando ella había llegado a una azotea contigua, en el segundo piso, en cuyo lugar la agredió con una sevillana, produciéndole mortales heridas diseminadas por el pecho y por el vientre. Acto seguido, volviendo el arma contra sí, Iglesias se produjo gravísimas heridas en el vientre, con procedencia de las asas intestinales.

AL CENTRO DE SOCORRO

Elena, que yacía exánime en la azotea, fué recogida por el vigilante 1189, Félix, que corrió por el pasillo hacia las azoteas colindantes, a pesar de sus heridas, fué detenido por el vigilante 551, a presencia del cual arrojó la sevillana lejos de sí, siendo, no obstante, ocupada.

Ambos protagonistas fueron conducidos al primer centro de socorro donde el médico de guardia, doctor Bueno, asistido del alumno Cubillas, reconoció a Elena, que ya había fallecido, certificando que presentaba varias heridas en los lugares que antes mencionamos, así como a Félix, que por su estado de gravedad fué trasladado al Hospital Municipal, después de curado de primera intención, sometiéndose en dicho establecimiento a intervención quirúrgica, que no bastó a evitar su trágico fin.

ORIGEN DE LA TRAGEDIA

Hace más de cinco años, Elena y Félix se unieron maritalmente debiéndose dicha unión al estado de miseria en que ella se encontraba, así como sus familiares, reconociendo la joven en Félix al hombre que la salvaría de su precaria situación, al igual que a sus allegados. De esa unión nació Rodolfo, que no ha sido reconocido por ninguno de los dos. Los primeros años de esos amores, fueron para Elena y sus familiares una dicha completa, pues Iglesias, enamorado ciegamente de aquélla, atendía con esmero hasta sus más caprichosos deseos. De cierto tiempo a esta parte, los negocios de automóvil, a que se dedicaba él, fueron de mal en peor y como lo que ganaba no le era suficiente para sufragar sus gastos, comenzaron las desavenencias en el hogar.

SITUACION DIFICIL

En vista de la escasez de dinero, Elena, con el consentimiento de Félix, comenzó a visitar diariamente, hasta altas horas de la madrugada, una casa de la calle de Lagunas, donde conoció a un apuesto joven, que según se ha podido saber se nombra Joseito, del que se enamoró ciegamente, y en cuya compañía se le vió repetidas veces paseando por la ciudad y sus repartos. Enterado de esos amores, Félix fué presa de los celos y comenzó a recriminarla, llegando en algunas ocasiones a maltratarla de obras despiadadamente.

FUERA DE LA CASA

Anteanoche, como tenía por costumbre, Elena salió de su hogar para la casa de Lagunas y no regresó a las dos de la madrugada como solía hacerlo, sino a las once de la mañana de ayer, siendo recibida por Félix quien, premeditando el crimen, se había provisto de un revólver, de la sevillana y un pequeño puñal.

Según se ha podido saber, por la declaración que prestó ante la policía la hermana de Elena, Lucrecia, entre los protagonistas surgió una escena desagradable y violenta, en el curso de la cual la joven no sólo recriminó a Félix, sino que llegó a vejarlo y a insultarlo, asegurándole que de todas maneras saldría por la noche, otra vez, como lo venía haciendo, a lo que Félix se opuso, amenazándolo con matarla de insistir ella en sus propósitos.

QUISO MATAR A SU HIJO

La escena fué tan violento que Félix, decidido a dar por terminada aquella situación, intentó matar a su hijo, pero frustró sus propósitos Lucrecia, la que arrebató al menor de los brazos de Félix cuando éste, esgrimiendo el puñal, trataba de clavárselo. En la lucha sostenida entre ambos, Lucrecia resultó herida levemente en las manos. En esos momentos, Elena, atemorizada, huyó de la habitación, profiriendo despavoridos gritos, siendo perseguida por Félix y desarrollándose la escena que hemos narrado anteriormente.

LA ENTREGA DEL CADAVER. CONFESION

En el primer centro de socorro se personó el padre de Elena nombrado Antonio González Díaz, solicitando del juez de instrucción de la sección primera, interino, doctor Lansó, que actuó en el caso, asistido del secretario Melián, la entrega del cadáver cosa que se hizo mediante la obligación que contrajo para presentarlo en la mañana de hoy en el Necrocomio, para la práctica de la autopsia. Acto seguido el juzgado se presentó en el Hospital Municipal, tomando declaración al acusado quien refirió que el hecho había tenido lugar en la forma que hemos relatado.

Elena González García, la agraciada joven que ayer tarde pereció a manos de su compañero Félix Iglesias Castillo, el que armado de una sevillana le produjo numerosas heridas mortales. Los celos que la conducta de Elena produjeron en Félix fueron el origen de la tragedia, en la que también murió víctima por su propio amano.

VEINTE PESOS A LA FAMILIA

Cuando Félix era trasladado del primer centro de socorro al Hospital Municipal, solicitó de la policía que cumpliera el encargo de entregarle a una de sus hermanas, que se encontraba en dicho centro, un billete de a veinte pesos que guardaba en la cartera, así como las prendas y demás objetos que contenía la misma. La policía hizo entrega al juzgado de las armas ocupadas a Félix, así como de un carnet perteneciente a la «Liga Patriótica», expedido a nombre del mismo.

El niño Rodolfo, de cuatro años, inocente criatura, que estuvo a punto de morir a manos de su padre y que presenció, sin poderlo evitar, por su propia mano.

LOS FAMILIARES DE ELENA

Elena residía en la casa de Cuba, en unión de su hermana Lucrecia, la que durante su ausencia cuidaba del pequeño Rodolfo; en la casa número 20 de la propia calle, vivían otros de sus familiares, entre ellos su hermana, Isabel que está casada con el señor José Gómez, así como su otra hermana, Luisa de dieciseis años la cual se encuentra en el Hospital Calixto García padeciendo de una grave intoxicación que se produjo hace pocos días con ánimo de privarse de la vida.

El padre de Elena, Antonio González Díaz, reside en San Benigno número 1, en Santos Suárez y se encuentra separado de sus hijos desde la muerte de su esposa, María García, ocurrida hace algunos años.

FALLECIO FELIX

En las últimas horas de la tarde falleció Félix en la Sala de Urgencia del Hospital Municipal, siendo remitido el cadáver al Necrocomio, por no haberse presentado familiar alguno a reclamarlo.

Hoy se practicará la autopsia a ambos, como mera fórmula legal, pues por la muerte de Félix se ha extinguido la acción penal

M.E.C.D. 2016

La Cámara ha recesado ya, a pesar de las leyes pendientes, y no trabajará hasta noviembre

EL DR. ROIG DEFIENDE A LOS PROCESADOS POR EL HOMICIDIO DE C. COCHET

Declaró que el Representante Aquilino Lombard fué el que disparó contra Cuchet, defendiéndose de la agresión hecha por éste. Querella contra el Presidente de una Junta Municipal

MATANZAS, agosto 13 (Por telégrafo).

Ha presentado su escrito de conclusiones provisionales en la causa que se sigue por el homicidio de Carlos Couchet, secretario de la Junta Municipal Electoral del Perico, el doctor Enrique Roig, defensor de los procesados José Zulueta, Aristónico Stables Bosquet, Joaquín Calvart Benitez y Julián Bulit.

Expresa dicho letrado que el día 16 de enero último, al presentarse el Representante señor Aquilino Lombard a solicitar del Secretario de dicha Junta la aclaración a un particular que se había de consignar en un documento expedido a un elector, dicho Secretario, Carlos Couchet, manifestó que como caballero si atendía al solicitante pero que como hombre no y que acto seguido sacó un revólver de una de las gavetas del buró, haciéndole varios disparos, por lo que Lombard, herido y desde el suelo, disparó contra su agresor causándole heridas a consecuencia de las cuales falleció. Estima el doctor Roig que sus representados no tomaron participación en los hechos y deben ser absueltos.

Acompaña al efecto una relación de testigos en número de 16 y pone pruebas periciales y que por el Tribunal se practique una inspección ocular. Así mismo impugna informes periciales que obran en autos, interesando que no se tengan por pruebas documentales.

El juicio se ha señalado para el día ocho de septiembre a la una de la tarde.

SOBRE EXCLUSION DE ELECTORES

El fiscal ha interpuesto hoy querella contra el presidente de la Junta Municipal Electoral de Sabanilla del Encomendador, por infracción del Código Electoral. Dice el fiscal que dicho funcionario resolvió expedientes de exclusión de distintos electores con fecha 11 de julio en vez de hacerlo el día 5, como ordena la ley. No obstante resolverlos fuera de término, los declaró sin lugar; los impugnadores establecieron recurso contencioso electoral confirmando el organismo superior la resolución de la Junta.

CONDENADO A TRES AÑOS

La Sala de Vacaciones de la Audiencia ha condenado a tres años, seis meses veintiún días, en causa por robo, radicada con el número 252 del Juzgado de Instrucción de Colón, a René Marrero Oropesa.

CORRESPONSAL.

Radiografía de un episodio

LA MAYORIA del pueblo de Cuba, no sabe, no tiene idea siquiera de lo expuesta a fracasar que estuvo la Revolución cuando, antes de la «Joint Resolution», el Gobierno de los Estados Unidos resolvió en principio intervenir para pacificar la Isla. El Ejecutivo de Wáshington pudo entonces haber ignorado al Gobierno Revolucionario, a quien nunca reconoció la beligerancia, y haber echado abajo de un plumazo toda la obra del separatismo. Después, gracias a la política inteligente del Consejo de Gobierno cubano y al generoso mandato de la «Joint Resolution», se logró un acercamiento **de hecho**, una cooperación militar entre los revolucionarios y las fuerzas invasoras americanas, por el cual nuestro ejército auxilió al de los Estados Unidos en su ofensiva contra el poder de España.

Para el Gobierno de Mc Kinley la Revolución no representaba a Cuba ni de derecho existían nuestro Gobierno y nuestras instituciones republicanas. No éramos nada, excepto unos peleadores y unos prácticos utilizables a discreción para las periperecias de la campaña. Con tal actitud se habilitó aquel Gobierno para establecer en nuestro territorio una república condicional que, sin contrariar la Resolución Conjunta del Congreso Norteamericano, asegurase la hegemonía de los Estados Unidos sobre nuestra tierra, en concordancia con los designios tradicionales de su política antillana.

Brevemente expresado: Nuestra República fué lo que los estadistas de la Unión quisieron que fuese, no lo que los revolucionarios deseaban.

Los Poderes de la Revolución, ante el dilema de perderlo todo por un entendimiento directo entre España y los Estados Unidos, o una intervención armada sin ningún concierto con los cubanos por una parte y por la otra el establecimiento de una República «enmendada», optaron por ésta como un mal menor, confiando a la sensatez y patriotismo de nuestra generación el logro definitivo del ideal cubano.

Tal es nuestra realidad doméstica e internacional, pero también es cierto que, virtualmente, la mayoría de nuestras masas ignoran esa realidad, y que una gran parte de la gente letrada y de los políticos, tampoco la conoce tan a fondo como hay que saber las cosas cuando se tiene la responsabilidad de dirigir a un pueblo.

La prédica habitual ha sido que debemos la República sólo a nuestra abnegación y bravura; que vencimos técnica y prácticamente el poder español; que las fuerzas americanas vinieron a auxiliarnos en la campaña final; que la Revolución tuvo beligerancia para imponer sus principios y condiciones, y que luego, una vez reunida la Convención Constituyente, una maniobra del poderio yanqui, incontrastable e inesperada, nos impuso la Enmienda Platt. Por eso la inquina vulgar se concentra sobre ésta como si fuese una vejación caprichosa y no el efecto de un largo y complejo proceso histórico-político.

Con esta visión epidérmica de la influencia fatal de un poder extraño sobre nuestra nación, no es raro que los cubanos hagan las cosas que estamos viendo, ya que no comprenden las circunstancias que condicionan nuestra soberanía. Para la opinión popular y para muchos que figuran en política, la República cubana es como otras de América, que son dueñas absolutas de sus destinos y cuyas vicisitudes internas no trascienden a lo internacional ni afectan la estabilidad del Estado.

Otra cosa será cuando todos conozcamos el sentido cabal de nuestras relaciones con los Estados Unidos. Entonces vigilaremos sin cesar la conducta de nuestra política nacional y diplomática, para impedir todo motivo de intromisión extraña en nuestros asuntos. Seremos nuestros propios censores para evitar que lo sean ellos.

LOS ABOGADOS APOYAN LAS EXIGENCIAS DE LA FEDERACION MEDICA

La Junta General Ordinaria del Colegio de Abogados de la Habana, en sesión efectuada el día 12 del actual mes, aprobó a propuesta del Diputado doctor Gerardo de Villiers, la Moción que más adelante se dirá, y la que fué defendida por el prominente y los doctores Natalio Chediak, Enrique Llansó, que actuó de Decano por sustitución; Miguel Suárez Fernández, Pablo F. Lavín y Roberto Tiant.

Primera: El Colegio de Abogados de la Habana, acuerda solidarizarse con la Federación Médica de Cuba, en los problemas que actualmente confronta, por la justicia de las demandas que formula, ofreciendolo su más decidido apoyo.

Segunda: El Colegio de Abogados de la Habana, observa con profundo desagrado la actitud de los médicos que, perteneciendo a dicha Federación, quebrantaron el juramento de honor que como profesionales prestaron ante la misma, por servir los intereses contrarios a la citada Federación.

Esta moción fué acogida con agrado y simpatía por la casi totalidad de los concurrentes a la referida Asamblea, habiéndose acordado, asimismo, que se designara una comisión, que notificara este acuerdo a la Federación Médica de Cuba, y que se hiciera pública.

Once cubanos se hallan detenidos en Miami, Florida

Fueron encontrados al garete en una goleta. Habían huído de Cuba, por actividades políticas

MIAMI, agosto 13. (U. S.)— En la ensenada de Bear, próxima a la costa de la Florida, han sido encontrados, en una vieja goleta, que tenía motor auxiliar, once tripulantes, ciudadanos cubanos. Dicha embarcación fué avistada por un guarda-costa de la marina norteamericana. Los viajeros fueron recluídos en la cárcel del Distrito, hasta que las autoridades del Departamento de Inmigración resuelvan el caso.

Los detenidos declararon que tenían proyectado unirse a un grupo de cubanos que reside en la playa de Miami.

Según informes durante más de veinte horas los tripulantes carecieron de agua, y debido a las turbonadas y lluvias constantes, la goleta hizo gran cantidad de agua, temiéndose zozobrara de un momento a otro, a pesar de los constantes esfuerzos de sus ocupantes por bombear. Dijeron, además, que el pasado lunes habían dejado las costas de Cuba y que aun cuando tenían provisiones en la bodega de la embarcación, no habían podido cocinar por habérseles terminado el combustible.

El exteniente Pedro Luis Díaz, uno de los integrantes del grupo, expresó que había escapado de Cuba para ponerse a cubierto de las responsabilidades que se le imputaban por actividades políticas.

Todos aguardan a que se les ponga en libertad y se les consienta la entrada en los Estados Unidos en calidad de refugiados políticos.

Durante todo el día de hoy el cheriff del Condado y las autoridades de Inmigración, han estado auxiliando el caso. Este se resolverá previa consulta a las autoridades federales.

El Cónsul de Cuba se ha personado en las oficinas de inmigracón, pidiendo informes.

UNA HIJA DE ROCKEFELLER SE AGRAVO EN SU DOLENCIA

CHICAGO, agosto 13. (U. S.) — El estado de Mrs Edith Rockefeller Mc Cormick, que hace tiempo guarda cama víctima de penosa enfermedad, se agravó esta noche.

Se lanzarán al mercado ciento treintidos millones de libras de Café

CHICAGO, agosto 13. (US) George S. Milnor, presidente de la Grain Stabilization Corporation, anunció hoy que 132 millones de libras de café propiedad del gobierno probablemente se lanzarán al mercado el día primero de septiembre.

Esta cantidad de café se aceptó hace algún tiempo a cambio de 25 millones de bushels de trigo pertenecientes a la Junta Agraria, los que se enviaron al Brasil.

La revolución brasileña ha interrumpido las importaciones de café en los Estados Unidos.

Mañana juzgarán a Chibás, padre e hijo, y a Prio

Están acusados de arrojar una bomba. Los defensores pedirán la absolución, por ser inocentes

Está señalado para mañana lunes, a las nueve de la mañana, en el salón de actos del Cuartel Brigadier Avalos, Jefatura del Quinto Distrito Militar, el Consejo de Guerra que se sigue a los señores Eduardo Chibás Guerra, Eduardo Chibás Rivas y Carlos Prío Socarrás, por infracción de la Ley de explosivos, estando acusados de haber arrojado una bomba a un tranvía en la calle 23, lesionando a un empleado de Obras Públicas y a los acusados en el automóvil del segundo.

El Ministerio Fiscal, representado por el capitán Ferrer tiene interesados para los encartados la pena de seis meses, un día y doce años de prisión, con accesorias correspondientes. Presidirá el Tribunal el Comandante Jiménez Fusté.

La defensa de los acusados está a cargo del doctor Carlos Manuel de la Cruz por los señores Chibás y del doctor Gonzalo Freyre de Andrade, por Prío Socarrás y aducen que deben ser absueltos sus defendidos por ser ajenos a la imputación que se les hace.

APLAZA PICCARD LA ASCENCION A LA ESTRATOSFERA

ZURICH, Suiza, agosto 13. US. El profesor Piccard no ascendió esta madrugada a la estratósfera, como había anunciado, debido a que los informes de los meteorólogos no eran favorables a la aventura y atendiendo al mismo tiempo a los ruegos de su esposa.

Al principio el profesor Piccard se resistía a suspender la ascensión, pero más tarde accedió al aplazamiento, recordando que «ha prometido a su esposa no correr ningún riesgo que sea evitable».

Mme. Piccard y sus hijos estuvieron esta mañana en el aerodromo de Dubendorff presenciando los preparativos.

Créese que de no poder salir mañana, el profesor Piccard demorará el vuelo varios días.

$133.772.28 de déficit en un año en Sanidad

Durante el año fiscal anterior contrajo el Departamento esas deudas. Exceso de teléfonos

En poder del Secretario de Sanidad se encuentran los informes rendidos por los directores de Sanidad y de Beneficencia, relacionados con los déficits registrados en sus Departamentos durante el año fiscal próximo pasado.

Hecho el balance por los Negociados respectivos de Personal, Bienes y Cuentas resulta que la Dirección de Sanidad cerró el año con un déficit de $62.031.07 y la de Beneficencia con $71.741.21

La diferencia que se nota en la Dirección de Beneficencia se debe en parte a la cantidad de niños pobres que eran mantenidos en las escuelas privadas, gran número de los cuales han sido entregados a sus familiares por no existir consignación suficiente.

EXCESO DE TELEFONOS

El Secretario de Sanidad ha recibido un escrito del de Comunicaciones recordándole el acuerdo tomado en reciente Consejo de Secretarios en el sentido de ser indispensable retirar 265 teléfonos automáticos de las distintas Secretarías de Despacho, por existir un exceso considerable en la cuota llamada «del 2%».

Hasta ayer no se había resuelto nada sobre el particular en Sanidad aunque se cree han de suprimirse varios teléfonos por los cuales paga el Departamento una cantidad mensual.

DESAPARICION DE 11 FRASCOS DE HEROICOS

El subsecretario de Hacienda ha transcribido al doctor Céspedes, Secretario de Sanidad copia del informe rendido por el Administrador de la Aduana de la Habana, dándole cuenta de haber desaparecido de los muelles once frascos de Novocaina procedentes de Alemania consignados a la Casa Bayer.

EPIDEMIA DE DIFTERIA

El Secretario de Sanidad ordenó ayer se investigara lo que hubiere de cierto en la denuncia formulada por el señor Celestino Montepín, asegurando que en el pueblo de Mata existen numerosos atacados de difteria, sin que el Inspector Médico haya dictado medida profiláctica alguna.

FUTURO — **Por ABELA**

—Es Ferrara diciéndoles a los niños que tiene fe en Cuba...
—Sí. Yo creo que él sabe algo...

El plazo para la inscripción de extranjeros

Terminará el 22 de septiembre próximo. El periodista Savon da las gracias por ser libertado

Continúa normalmente en toda la República la inscripción de residentes extranjeros en el territorio de la nación. Tanto la Jefatura de la Policía Nacional, como las Estaciones del Cuerpo destinadas a esa labor y las Alcaldías Municipales, rinden periódicamente sus informes al Jefe de la Oficina Central del Registro en la Secretaría de Gobernación, señor Juan Manuel Rosette Sigarroa, quien hace los cómputos necesarios a fin de ir conociendo el número de extranjeros que se inscriben. También la referida oficina se ve a diario invadida por personas que se inscriben en ella.

Para evitar dudas acerca del período de sesenta días concedido por la disposición creadora del Registro, dictada oportunamente por el doctor Zubizarreta, hemos de hacer constar, para general conocimiento, que el término de referencia, vence el 22 del próximo mes de septiembre, ya que se cuentan a los efectos de él los días laborables. Pasado ese tiempo, incurrirán en penalidad los que no se hayan inscripto; penalidad que fluctúa de cinco a treinta pesos.

El secretario de Gobernación ha dirigido una felicitación al Alcalde de Mayarí, señor Antonio Santos Fonseca, por la eficaz colaboración que ha prestado al buen desenvolvimiento de las inscripciones de extranjeros en ese Término oriental, habiendo lanzado unas instrucciones en las que, además de repetir cuanto contiene la disposición de la Secretaría al respecto, hacen especial mención de que las operaciones de inscripción son absolutamente gratis y solo ha de abonarse $1.25 por concepto de derechos para la obtención del carnet acreditativo y veinte centavos en sellos.

SAVON DA LAS GRAVIAS

El compañero Evaristo Rodríguez Savón, Corresponsal de periódicos orientales en la Habana, visitó ayer de mañana al doctor Zubizarreta, para darle las gracias por haber ordenado su libertad. El doctor Zubizarreta estimó el agradecimiento del señor Savón, haciéndole las observaciones pertinentes respecto a su futuro proceder.

EL CONTRATO DE LA GACETA OFICIAL

Quedó ayer formalizado el contrato entre la Secretaría de Gobernación y la Papelera Nacional, S. A., para la publicación de la Gaceta Oficial de la República. El contrato, como dijimos anteriormente, ha sido hecho por doce años y la labor de los nuevos editores comenzará apenas se ultimen los detalles necesariis. El doctor José Guerra López, abogado de esta capital, concurrió a la escritura, como Letrado de dicha entidad. Fungió de Notario el doctor Fernando Pella, compañero de bufete del doctor Guerra López.

EL CIRCULO DE BELLAS ARTES HA ORGANIZADO UN CUADRO DE DECLAMACION

En la tarde de ayer, con asistencia de un grupo numeroso de asociados, señoritas y caballeros, entusiastas cultivadores del arte teatral, quedó constituído el Cuadro de Declamación que bajo los auspicios del Círculo de Bellas Artes, comenzará en breve a funcionar en uno de nuestros principales teatros.

Se nombró un Comité Gerente y de carácter técnico, a cuyo cargo estará la selección de obras y el arrendamiento del teatro.

Los ensayos comenzarán en los salones del Círculo en la presente semana, y oportunamente se efectuará la fiesta inaugural.

Cerrará la platta Ford hasta el 6 de Septiembre

DETROIT, agosto 13. (Exclusivo del DIARIO DE LA MARINA Por hilo directo). — La Planta Ford de Dearborn cerrará sus puertas hasta el día 6 de septiembre con motivo de los inventarios. Las treinta y cinco plantas de la fábrica Ford en todo el país continuarán trabajando.

El cierre de la Planta Ford es el segundo que ocurre en esta semana, pues hace varios días suspendió sus operaciones la Compañía Chrysler. también con el fin de pasar inventario.

Un globo llega a 92,000 pies para hacer mediciones

Iba provisto de aparatos para calcular los rayos cósmicos. Mejoró el estudio de Piccard

STUTTGART, agosto 13. (Exclusivo del DIARIO DE LA MARINA) (Por hilo directot).— El profesor Erich Regener, del Instituto Tecnológico de Stttuttgartt, envió hoy un globo, sin tripulantes, a una altura de 92,000 pies, con aparatos especiales para medir y anotar los rayos cósmicos en la estratósfera. Después de varias horas, el globo cayó a tierra sin novedad en los bosques de Welzheim, cerca de esta ciudad.

Las planchas fotográficas muestran que, contrario a todas las teorías, la intensidad de los rayos cósmicos no va en aumento en la estratósfera, en proporción a la altitud, en la misma forma que en la atmósfera baja. Entre las alturas de 39.000 y 85.000 pies, los aparatos del profesor Regener lograron anotar la intensidad de los rayos cósmicos catorce veces a intervalos regulares, mientras que el profesor Augusto Piccard, en su ascención a la estratósfera solo pudo tomar una medida.

VENDEDOR DE DROGAS DETENIDO ANOCHE POR LA SECRETA

El detective Telesforo Alvarez, de la Policía Secreta, detuvo anoche a Emilio Sebastián Candés, con motivo de haberlo sorprendido cuando en la esquina de Prado y Animas vendía cigarros de marihuana a dos viciosos.

El Juez de Guardia, doctor Martínez Azcué, después de instruir de cargos al acusado, ordenó su ingreso en el vivac.

Hoover prepara una conferencia sobre economía

Ha convocado a un Consejo de Secretarios, para estimular el crédito y realizar nuevas obras

WASHINGTON, agosto 13 (US.)— El presidente Hoover quiere acelerar las medidas para combatir la depresión.

Ha convocado a consejo a los secretarios con el fin de completar los planes para una conferencia general que se celebrará en breve en esta capital con los jefes industriales y mercantiles, al objeto de coordinar los esfuerzos federales y particulares para estimular los negocios.

La fecha de la conferencia no se anunciará hasta el lunes próximo. Se espera que la reunión se efectúe dentro de unos diez días.

Los representantes de las comisiones de industriales y hombres de negocios que ahora funcionan en cada uno de los doce distritos federales de reserva conferenciaron con el jefe del Ejecutivo y con los funcionarios del gobierno.

El propósito de dar facilidades al crédito, inaugurar obras públicas productivas y poner en práctica las medidas votadas por el Congreso.

Los detallistas trataron sobre nuevos impuestos

Estiman que no deben pagar el impuesto de consumo al arroz y azúcar. Acuerdos tomados

En su local social de Chacón 25 celebró sesión la Junta Directiva de la Asociación de Detallistas de Víveres Unidos de la Habana. Presidió el señor Francisco Moscoso. En la Secretaría, el señor Bonigno Somoza. Constituída la Junta, se dió lectura a los asuntos de trámite, así como a distintos informes de Tesorería, Departamento Legal y Comisiones, siendo aprobados.

El Presidente informó a la Junta de la visita que hizo con el doctor Cinca, abogado del bufete del doctor Rivero, letrado de la Asociación, y del primer vice-presidente, al Secretario de Hacienda, con el fin de tratar sobre el pago del impuesto de consumo con que han sido gravados el arroz y el azúcar, por cuanto que se estibama que los detallistas no estaban obligados al pago de esos impuestos, en la forma en que están redactadas las Leyes y Reglamento para su aplicación en las cuales no se mencionaban a estos comerciantes como contribuyentes. En vista del resultado de la entrevista, la Comisión solicitó se concediera un nuevo plazo de quince días para que los comerciantes obligados a tributar por la existencia de esos productos los puedan hacer sin la penalidad que marcan las leyes, prometiendo a la Comisión conceder dicha prórroga.

También el Presidente informó de la vista que hizo la mesa de la Junta al señor Antonio Antón, miembro de la Comisión Económica Nacional, para tratar de las modificaciones que se ha pensado introducir en los vigentes impuestos.

Se acordó dar las gracias al industrial señor Emeterio Zorrilla por las gestiones que desarrolló en la Cámara al tratarse de los impuestos de consumos, defendiendo los intereses de los detallistas.

En la lectura de la correspondencia se dió a conocer una carta dirigida al Director de Sanidad, pidiendo que comunique a la Jefatura Local, para que ésta a su vez lo haga a los inspectores, la resolución que dictó recientemente declarando que no es necesaria la renovación de la Licencia sanitaria del local no se hayan introducido modificaciones; por cuanto que conocida esa resolución los inspectores continúan exigiendo el cambio de licencia, e imponiendo penalidades al que no lo verifica. Asimismo conoció la Junta de otra carta que se le dirigió al Teniente Nemesio Rodríguez, Jefe del Negociado de Inspección Domiciliaria de Casas y Establecimientos, por la que se le expresó el agradecimiento de la Asociación por las atenciones que le tiene dispensado.

Otros numerosos asuntos fueron tratados, acordando, por último, continuar las gestiones encaminadas a conseguir que el Senado de la República apruebe las leyes pendientes de discusión en que está interesado el comercio minorista.

El "Diario Hablado"

Se trasmite todos los días

MUCHOS CONGRESISTAS YA SE FUERON DE LA HABANA POR ASUNTOS POLITICOS

No hay interés por los proyectos que figuran en la orden del día. Solamente un mensaje presidencial podría hacer retornar a La Habana a los Representantes. El Senado está terminando

Parece que a última hora se ha llegado a la conclusión de que la Cámara de Representantes no tiene interés en las leyes que aun le quedan por discutir al Senado; que ninguno de los proyectos allí pendientes poseen la importancia necesaria para mantener a la espectativa a los señores congresistas.

En prenda de todo ello muchos representantes han abandonado la Habana dirigiéndose al interior de sus provincias; y los de Oriente están preparando sus equipajes para salir de un momento a otro.

Los congresistas liberales por la región oriental se disponen ya a embarcarse con el gobernador Barceló en la oportunidad en que el distinguido político, que acaba de llegar a la Habana regrese a Santiago de Cuba. Lo que hará la semana próxima.

Prácticamente la Cámara ha iniciado sus vacaciones de verano.

Así pues, la lógica nos induce a esperar hasta noviembre en que se abrirá la nueva legislatura, sin que se halle cerrada oficialmente la legislatura actual.

Será entonces cuando en todo caso se planeen las posibilidades para discutir y aprobar las leyes de la orden del día y cuantas más se presenten.

Mientras tanto, se puede asegurar que los congresistas no se reunirán en sesión, al exclusivo objeto de tratar los proyectos pendientes de debate.

Desde ahora los representantes quedan en plena libertad para ausentarse de la Habana y dedicar sus actividades a la campaña política, en la que están comprometidos todos los que son nuevamente candidatos: la mitad de los miembros de la Cámara.

Pudieran ser interrumpidos en sus trabajos, haciéndolos volver a la Habana; pero sólo se produciría en el caso de un mensaje presidencial verdaderamente urgente.

En tal caso siempre el doctor Guas Inclán tendrá tiempo para citar a los congresistas con cinco días de anticipación a la asamblea.

La prueba de que ya no hay esperanzas de sesión; de que la Cámara se ha clausurado hasta noviembre, es que desde hace días han comenzado a escasear la visita de los representantes al Capitolio.

Seguramente será el Senado quien celebre una sesión más. Tal vez la única, para cerrar después.

El Senado tiene leyes pendientes de aprobación enviadas por la Cámara.

EL DR. CARLOS MANUEL DE CESPEDES NO VENDRA POR AHORA A NUESTRO PAIS

El doctor Carlos Manuel de Céspedes, ex Ministro de Cuba en Francia, y recientemente nombrado Embajador de la República en México, no se hará cargo de nuestra oficina diplomática en la nación azteca por ahora, sino más adelante. Seguramente el ilustre diplomático tomará posesión entre los meses de octubre a noviembre.

Esto fué lo que nos dijeron en la Secretaría de Estado al interrogar en el Protocolo cuándo tomaría posesión el doctor Céspedes

El nuevo Embajador en México, antes de partir a ese país en misión especial, pasará por la Habana y recibirá instrucciones directas del Presidente de la República referentes a su misión.

Falleció Nelson H. Gay, escritor italo-americano

Tenía 62 años de edad. Residía en Montecarlo, Mónaco. Sufrió una operación de apendicitis

MONTECARLO, Mónaco, agosto 13 (US.)— Nelson H. Gay, escritor americano, que era una autoridad en asuntos italianos, falleció anoche en el hospital de Mónaco, a consecuencia de una apendicitis.

El anuncio de su muerte se demoró hasta hoy con el fin de que recibieran la noticia primero los familiares de Gay que viven en Newton, Massachusetts.

Gay pasó la mayor parte de su vida en Roma. Escribió sobre las vidas de Abraham Lincoln y el conde Cavour, estadista italiano, en el idioma de ese país. Un libro titulado «Strenouos Italia», lo dió a la estampa en inglés.

Se graduó en el Amherts College y se doctoró en la Universidad de Harvard. En 1909 estuvo con la comisión encargada de los auxilios cuando los terremotos de Sicilia y Calabria. Durante la guerra mundial perteneció al cuerpo de ambulancia americana en Italia y fué condecorado distintas veces por el gobierno italiano.

Falleció a los sesenta y dos años de edad.

Los ruidos molestos

GENERALMENTE se achaca a la penuria generada por la horrenda depresión económica que padecemos, el constante aumento del número de insanos, del cual dan fe las estadísticas del Hospital de Mazorra; pero parece oportuno y conveniente investigar hasta qué punto pueden estar influyendo en el desarrollo de la demencia los ruidos innecesarios que crean un problema para el descanso en los centros urbanos.

La Habana es pródiga en esos ruidos, que contribuyen al desequilibrio nervioso de las personas condenadas a sufrirlos no ya en las horas del día, sino en las nocturnas, destinadas al sueño. Esto, aunque evidentemente no fuese dañino para la salud, debía evitarse hasta por humanidad, considerando que en la población hay siempre enfermos a quienes se somete a una tortura peligrosa, ancianos a quienes se desvela, o seres débiles a quienes las estridencias de la calle llevan a la neurosis.

Todos, en mayor o menor grado, padecemos al ser víctimas de los ruidos molestos, que incuestionablemente deben tener gran importancia para la salud, cuando corporaciones como la Academia de Ciencias de París se han creído en el caso de hacerlos objeto de estudio, y las autoridades de esa ciudad y otras populosas han dictado disposiciones reglamentarias edilicias encaminadas a suprimirlos en lo posible. Simplemente por las molestias que imponen, requieren ser suprimidos los ruidos innecesarios; pero si a más de la molestia que ocasionan resulta que entrañan peligro para el estado sanitario de una población, la tolerancia es de todo punto injustificable.

Hace próximamente unos dos años, por medio de una simple ordenanza municipal se lograron atenuar algo los ruidos desapacibles durante la noche, especialmente los producidos por los automóviles; pero, poco a poco, ha pasado a ser, por lo visto, letra muerta aquella loable disposición sin causa que lo explique y menos que lo justifique, aunque no ha dejado, que sepamos, de estar vigente en todas sus partes. Así, pues, parece obvio que el jefe de la Policía Nacional debe recordar a sus subalternos la obligación en que están de hacerla cumplir de un modo estricto.

Alguien ha dicho que los pueblos jóvenes aman los ruidos en lo cual se parecen a los muchachos. Mas eso no es una razón para que el ruido molesto y en definitiva perjudicial para la salud, se tolere a todas horas. Siquiera en las nocturnas, hay que suprimirlo drásticamente para que la población disfrute del mayor descanso posible. La higiene social reclama imperativamente que las personas dispongan de tranquilidad para dormir. No es permisible que nadie perturbe por gusto al individuo que rendido por la faena del día se entrega al reposo, no digamos al enfermo o al convaleciente. Eso constituye una infracción municipal de las que merecen mayor penalidad.

Si contra lo que es de suponer la policía, o en su defecto las autoridades del Distrito Central, no impiden los ruidos innecesarios, la Sanidad debe, atendiendo a la trascendencia médica del asunto, intervenir para hacer que no se consientan, atendiendo a lo que ello importa a la salud pública. Los automóviles con sus bocinas, los vendedores ambulantes con sus pregones, los anunciadores callejeros con sus voces y las murgas que suelen acompañarlos, y los chiquillos con sus gritos, han convertido a la Habana en una de las ciudades más molestas del mundo. Puede asegurarse que aquí el oído está sometido a un constante tormento que mantiene en tensión los nervios de los ciudadanos que no tienen en este caso la suerte de poseer un temperamento adecuado para vivir en incesante alboroto, y fuerza es dar estado real al descanso urbano, a que tiene absolutamente derecho el vecindario.

El tormento de los ruidos molestos, especialmente los que se producen por la noche, es un factor que acaso esté determinando el desarrollo de las enfermedades nerviosas más de lo que se imagine. Pero en el supuesto de que así no sea, los ruidos innecesarios en una población constituyen un signo de incivilidad, lo cual basta y sobra para que no se consientan. Los ruidos de nuestra ciudad no expresan alegría, sino pura y simplemente falta de consideración para con el prójimo, menosprecio hacia las primarias reglas de conducta, ineducación y ausencia de la autoridad llamada a corregir vicios y defectos. Todo ello es muy de lamentar y bien merece que se evite que el extranjero lo advierta a las pocas horas de pisar nuestras calles, que en algunos sitios, dicho sea de paso, adquieren con los vendedores ambulantes y los mendigos cierto aspecto de zoco marroquí. Cortar el mal de que tratamos, no ofrece mayores dificultades. Es elemental función de policía.

M.E.C.D. 2016

BROMAS Y VERAS

Por J. ARISTIGUETA

DICEN los cables que en algunos cuarteles españoles, al tratar los jefes del ejército de sacar las tropas a la calle para sumarse al movimiento monárquico, los cabos los apresaron, negándose así a secundar a los partidarios del Trono.

¡Les está bien empleado! Eso, ni es ser revolucionario, ni nada. Eso es no saber de revoluciones, ni jota. Porque todo el mundo sabe que, para hacer una revolución, lo primerito que hay que hacer es atar todos los cabos. Y por no haberlos atado, los cabos los ataron a ellos.

Y por cierto que, al que ate un cabo, no se escapa, pues no hay más que ver cómo hasta los más grandes vapores no se consideran seguros, si no son atados por cabos.

Así que, para las próximas revoluciones ya lo saben: lo primero que se hace es atar todos los cabos, y no dejar ninguno en la guardia, sobre todo de noche, porque para custodiar las armas y las municiones, no es de fiar un cabo de vela.

O sea, que no se debe llevar un cabo a la revolución, si se quiere llevar la revolución a cabo.

El general Sanjurjo fué detenido por preguntar cuál era el camino hacia la frontera de Portugal.

Vamos, que ni sabía por dónde andaba, ni qué camino tomar, y ni eso es de militares ni ese es el camino.

Y así salió ello.

Así dirán ahora los monárquicos españoles: «Este San-jurjo no hace milagros».

Don Pedro Muñoz Seca, el conocido comediógrafo astrakánico, ha sido preso por considerársele complicado en la intentona monárquica.

¿Muñoz Seca complicado? Me extraña, porque siempre ha sido bastante simple, sí que también positivamente gracioso. Unicamente que ahora haya querido cambiar el género de comedia, por el de drama.

O que la República no le hacía gracia, y pensó que para un autor cómico era preferible la Monarquía española, porque siquiera ésta lo era «por la Gracia de Dios».

Lo malo es que ahora Muñoz Seca, siempre tan chistoso, ¡no va a chistar!

Han sido arrestados en España más de 400 militares, como consecuencia de la pasada intentona revolucionaria.

Véanse las paradojas: La revolución fracasó por falta de arrestos, y los viene a tener después del fracaso.

No, si ya lo dice el refrán: «Después del burro muerto...»

Los revolucionarios españoles presos, aseguran que ellos no querían derribar la República para restablecer la Monarquía, sino un gobierno republicano más conservador.

Vamos, que ahora todos son buenos.

Y no cabe duda que lo son: Son buenos sujetos. Sujetos a proceso.

Los sectores de la extrema izquierda de la República, y aún parte del pueblo español, llevado de las efervescencias del momento, piden la pena de muerte para los revolucionarios.

Pero la voz de Azaña se ha levantado ya serena: «No creo que haya venganzas, sino justicia; y justicia piadosa. La República sabe bien lo que duelen y pesan los mártires, y rechaza la pena de muerte con elevado sentido del respeto que se debe al milagro de la vida ajena».

Esto aparte que la pena de muerte no es la última. Más dolorosa que la pena de muerte es la muerte de pena; y más larga. Esa sí que es la última.

Así, que nada de muertes: Que viva Sanjurjo, que ya se encargará su pena de no dejarle vivir.

En los primeros momentos se dijo que Sanjurjo tenía consigo 30,000 guardias civiles. Después resultaron 300.

Si lo dije yo cuando ví que la cosa era en Sevilla: ¿Quién no sabe lo desajeraos que son los andaluces?

Yo no he estado en Sevilla, pero con estas cosas voy a creer que la Giralda no pasa de ser un «poyo» de la carretera. ¡A mí no me engañan más!

CRUCIGRAMA

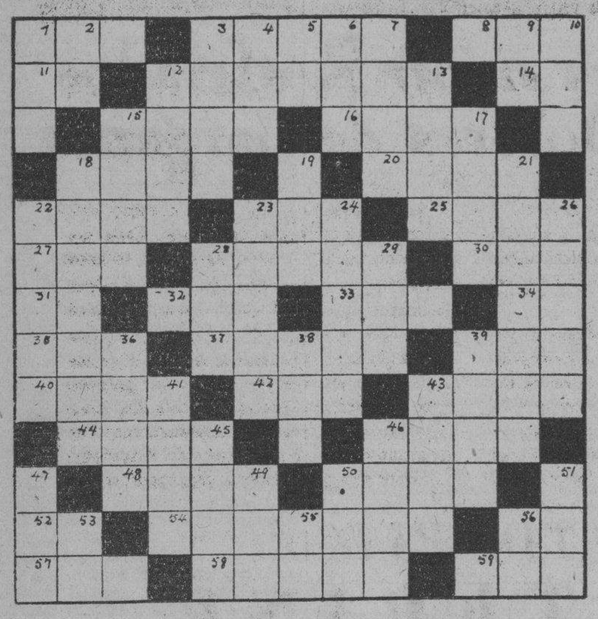

HORIZONTAL

1. Animal.
3. Conjunto de congregaciones de de la Iglesia Católica.
8. Río de Suecia.
11. Pronombre.
12. Célebre batalla naval.
14. Nota musical.
15. Pecado Capital.
16. Maleficio.
18. Batracio.
20. Animal.
22. Hongo.
23. Signo aritmético.
25. Adición.
27. Repetición del sonido.
28. Ciudad de Italia.
30. Condimento.
31. Trasladarse.
32. Su esposa fué convertido en estatua de sal.
33. Artículo.
34. Nombre de letra .
35. Artículo contracto.
37. Instrumento agrícol
39. Hijo de Odín.
40. Pez.
42. Círculo.
43. Palito torneado que puede pararse.
44. En Jijona.
46. Pez.
48. Provincia de la República Dominicana.
50. Una de las islas de Hawaii.
52. Artículo contracto
54. Rey Visigodo.
56. Negación.
57. Impar.
58. Músico famoso de la antiguedad.
59. Título de dignidad.

VERTICAL

1. Patada.
2. En la baraja.
3. Cuidado.
4. Voz que se usa para hacer levantar un niño.
5. Dios egipcio del Sol.
6. Nombre de mujer.
7. Papilla.
9. Terminación de verbo en imperativo.
10. Signo del Zodiaco.
12. Vidrio de aumento.
13. En la cara.
15. Animal.
17. Pieza de artillería.
18. Que se mantiene oculto.
19. Se usa en la albañilería.
21. Flor.
22. Nombre de mujer.
23. Toca alta que usan los obispos.
24. Residuo de cuenta.
26. Parte sobresaliente de un tejado.
28. Lomas de Santiago de Cuba.
29. Nave.
36. Planeta.
38. Altar.
39. Clase de jarabe.
41. En la Riviera.
43. Ave de rapiña.
45. Pena.
46. Poetisa griega.
47. Isla cerca de Inglaterra.
49. Río de Suiza.
50. Interjección.
51. Preposición.
53. Artículo.
55. Interjección.
56. Negación.

LA SOLUCION MAÑANA.

SOLUCION AL CRUCIGRAMA ANTERIOR

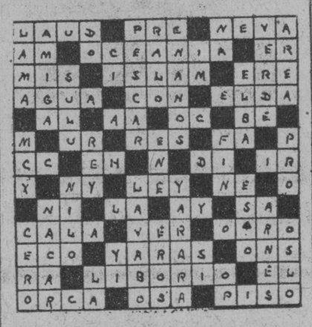

CALCETINES
VITI
DE PURA SEDA
PARA CABALLEROS

TRES ENFERMERAS PRESTAN SERVICIOS EN LA QUINTA DE LA« ASOCIACION CANARIA»

El problema existente en estos momentos en la Casa de Salud Nuestra Señora de la Candelaria de la Asociación Canaria, con motivo de prestar servicios en la misma tres enfermeras asociadas en sustitución de enfermos acordó ayer tomarlo en consideración la Junta Directiva de la Asociación Nacional de Enfermeras y Alumnas.

En primer término se recordará a las referidas enfermeras el artículo 15 del Código Moal de la Asociación, siendo necesario que su actitud se ajuste al espíritu del mismo.

UNA DENUNCIA

Marcelino Braña, vecino de Villegas 110, denunció en la Policía Judicial que la señora Ricarda F. de Martin le había estafado la suma de veinte y cinco pesos, cantidad que él hizo efectivo en su nombre a una sociedad mercantil, mediante la garantía de un cheque que le entregó la acusada y cuyo documento no ha podido hacer efectivo, pudiendo citarse a la acusada en la casa Presidente Zayas número 37, donde radica la sociedad mercantil «Casa Potin» de la cual es gerente el esposo de la citada señora.

Estado del tiempo

NOTA DEL MEDIODIA DEL SABADO

En la porción occidental Norte del Golfo de Méjico hay condiciones raras de mal tiempo, con lluvias y vientos fuertes a ciento setenta y cinco millas al Sudeste de Galveston, relacionadas con el área lluviosa que estaba ayer en la región central. En el resto del Golfo y en el Atlántico hay buen tiempo con barómetro sobre la normal. En el Mar Caribe el tiempo en general es bueno y casi normales las presiones.

Pronóstico para el domingo: En general, buen tiempo. Vientos flojos a frescos del Nordeste al Sur. Pocas lluvias.

TEMPERATURAS LOCALES

Durante las últimas 24 horas se han registrado en la Habana las siguientes temperaturas en centígrados: Máxima, 31.5; Mínima, 24.3; Media, 27.9.

Observatorio Nacional.

NOTICIAS DE LA JUDICIAL

OTRO ACUSADO

Camilo Dopaso Verdallas, vecino de Inquisidor 11, denunció en la Policía Judicial, que con fecha 22 de junio último, José Fernández, socio de la entidad comercial Fernández y Fernández, dedicada al giro de café-cantina, recibió de Mariano Castelo la suma de ochenta pesos, como garantía de dos mensualidades del alquiler de la carnicería situada en Inquisidor 11, cuyo individuo con el propósito de burlar a sus acreedores, ha sacado parte de la mercancía que posee en su comercio y trata de embarcarse para el extranjero. Agregó que los documentos que posee acreditativo de dicha operación, le fueron cedidos por el perjudicado, por lo que en vista de que el acusado se niega a devolver el dinero, determinó poner el hecho en conocimiento de la policía.

DUEÑO ACUSADO

En la Policía Judicial denunció por escrito Vicente Alonso y Alonso, vecino de Cuarteles 24, altos, que residiendo en la habitación número 21 de la casa Mercaderes 16 y medio, fué demandado en desahucio por el supuesto propietario de la expresada casa, nombrado Germán Rodríguez, vecino de Oficios número 20 y al defenderse en el juicio interpuesto, dicho individuo ha realizado diversos delitos. Agrega que la casa está sujeta a una declaratoria no es de su propiedad así como que desde que se hizo cargo de la misma no paga contribuciones ni pone los sellos ordenados a los recibos que otorga a los inquilinos.

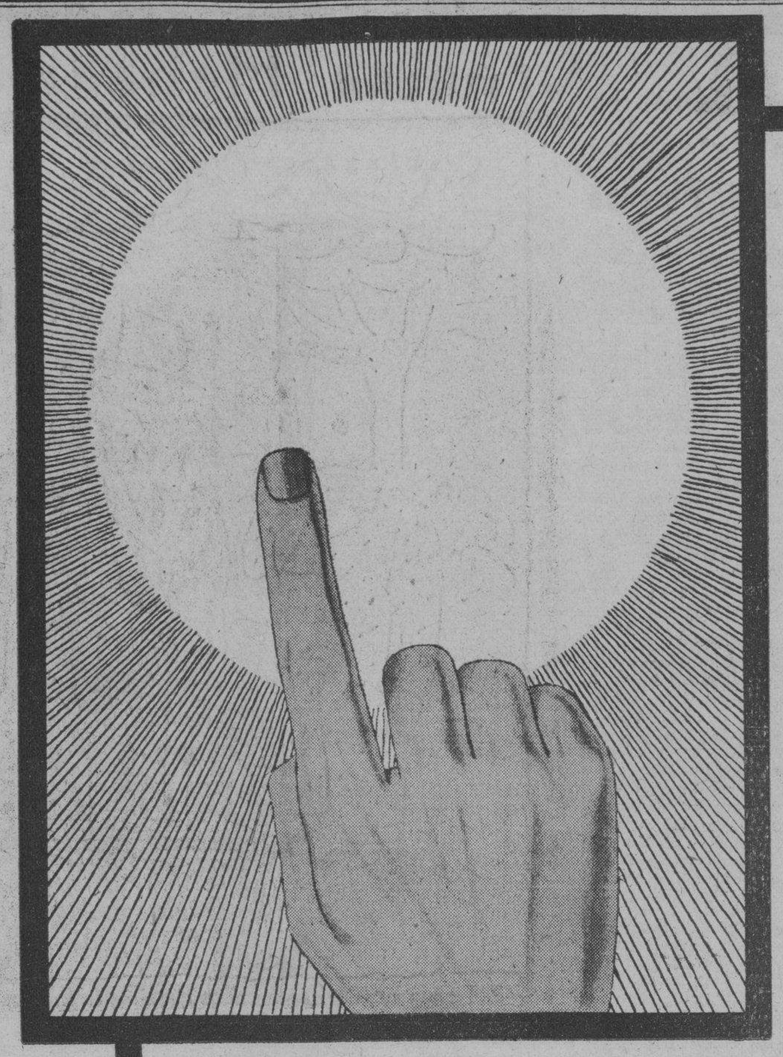

NO SE TAPA EL SOL CON UN DEDO

El Agua mineral La Cotorra, 4 veces pura, es la mejor agua que Ud. puede beber, porque procede de manantiales de rocas serpentinas; por eso está clasificada por la Secretaría de Sanidad como de primera categoría.

Venga Ud. a nuestros manantiales y verá filtrar el agua a través de las rocas.

Verá, además, nuestro científico y moderno sistema de embotellado.

Traiga a sus hijos; para ellos tenemos un magnífico Parque Infantil con canales trapecios, tío vivo, argollas, escaleras &

La comunicación con nuestros manantiales es cómoda y muy económica.

DIRECCION DE SANIDAD
ESTE MANANTIAL DENOMINADO "LA COTORRA" HA SIDO CLASIFICADO DE PRIMERA CATEGORIA Y AUTORIZADO SU USO DE CONFORMIDAD AL EXPEDIENTE Nº 43 CON FECHA 8 DE DICIEMBRE DE 1923

Manantiales LA COTORRA
LOMA DE LA CRUZ
GUANABACOA

LA COTORRA
ES AGUA DE PRIMERA CATEGORIA
PEDIDOS: TELEFONOS X0-1888 X0-1777

PASATIEMPOS

SOLUCIONES DE LOS ULTIMOS JEROGLIFICOS

5.—EL ARCIPRESTE DE HITA. 6.—DESASTRES

CRUCIGRAMA

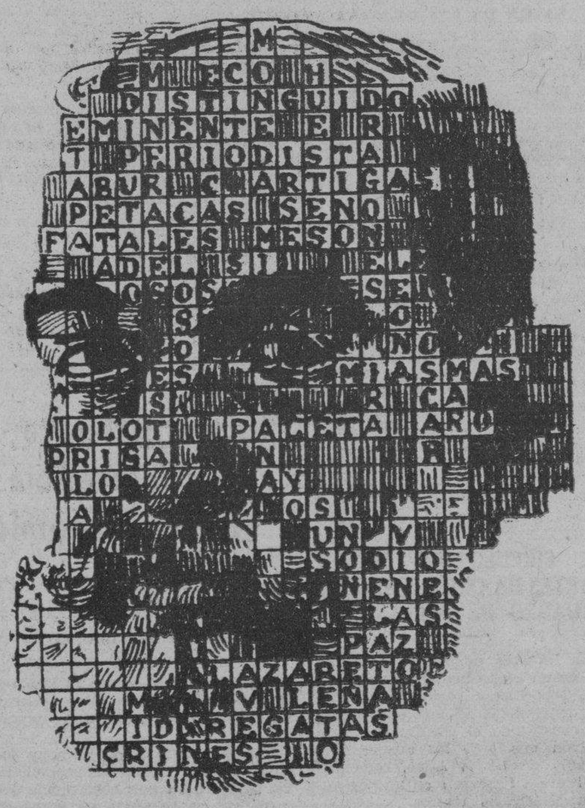

Núm. 1 ¡Ella lo mantiene!

Núm. 2 Buena noticia

Núm. 3 Del género lírico

—¡Cómo! ¿No ha oído nunca hablar de que H 2 O es la fórmula del agua?
—Sí, señor, que he oído hablar; pero, francamente, yo creía que H 2 O era una estación de radio. Dib. Rabá. Santander.

Ella.—Vengo a pedirte perdón por haber sido yo la que empezó la querella hace un momento.
El.—Gracias; pero lo siento mucho. No puedo darte nada hasta que cobre la paga. (De «Everrybody,s Weekly)

Núm. 4 ¡Está arruinados!

El "Diario Hablado"
Se trasmite todos los días

M.E.C.D. 2016

LA CORONA

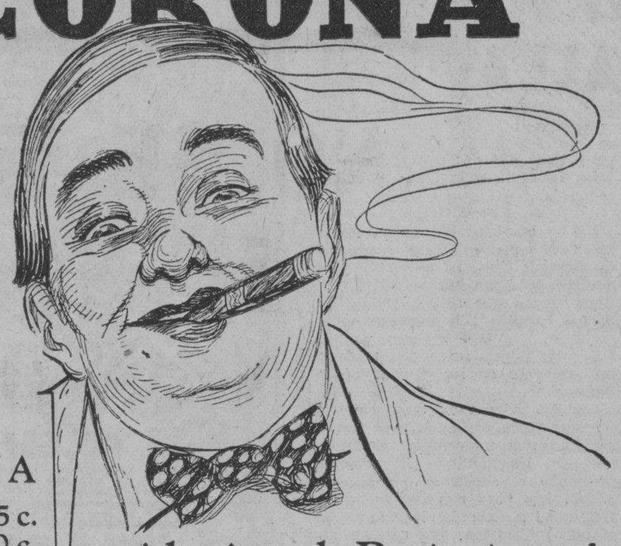

LA CORONA

Conchas	0.05 c.
Petit Cetros	0.10 c.
Brevas	0.10 c.
Coronas chicas	0.15 c.
Coronas	0.25 c.

A. DE VILLAR Y VILLAR

Brevas	0.10 c.
Petit Club	0.05 c.
Especiales	0.15 c.

¡Abajo el Pesimismo!

Ya están a la venta en todas partes los deliciosos tabacos de

La Corona y A. de Villar y Villar

TABACALERA CUBANA S. A.
S. Bolívar, (Reina 1). —Telfs. A-7861; M-4861.
HABANA

LA CORONA

Crónica Habanera

BELLEZAS CUBANAS

Señorita Alma Jiménez y Ricard, cuya belleza es muy admirada en la sociedad habanera.

POR LOS CLUBS

Miramar Yacht Club.— Almuerzo del Club Rotario de la Habana. Doce p. m.

Baile hasta las tres de la tarde amenizado por la orquesta de los Hermanos Le Batard y el Septeto «Gloria Matancera».

Club Jaimanitas.—Almuerzo y baile. Hará música la orquesta Habana-Casino.

Country Club.— De seis de la tarde a ocho de la noche fiesta bailable.

Casino Español.— Té bailable de cinco y media a nueve de la noche.

Actuará la orquesta de los Hermanos Castro.

Círculo Militar y Naval.— Baile de cuatro a siete de la tarde con el concurso de la orquestta Daiquiri.

Habana Yacht Club.— Regatas de Yachts, clase seis metros, en opción a la Copa Quintana. Comenzarán a las once de la mañana.

EL CONCIERTO DE ESTA TARDE

Comenzando a las cuatro de la tarde, tendrá lugar hoy, en el Conservatorio Iranzo, el concierto de cantot y piano organizado con motiv de la entrega de títutls y diplomas a los alumnos de dicho plantel.

Figuran e nel programa cbras de Puccini, Chopín, Grieg, Liszt, Massenet, y otros conocidos compositores.

CLUB NAUTICO DE BARACOA

Se celebrará como de costumbre la matinée bailable de trtes y media a siete de la tarde.

La orquestat de los Hermanos Martínez se encargará del programa musical.

ERNESTO P. SMITH

Esta tarde se trasmitirá el anunciado concierto en nonor del simpático empresario de «Campoamor».

En el magnífico programa combinado figuran artistas de verdadadero cartel, favoritos del público habanero. Entre ellos se encuentra Roberto Rey, que será oído en diversos números de canto y en una charla simpática y amena.

El homenajeado se dirigirá a los oyentes en un discurso breve.

La estación difusora de este homenaje será la CMX de la Casa Lavín.

LA FIESTA DEL LA WN TENNIS CLUB

Una gran fiesta se celebrará el próimo domingo día veinte en los salones de la simpáttica sociedad del Vedado.

Las señoritas Elena Franca y Beba y Toky Montero continúan laborando para el éxito de la misma que promete ser notable.

Las invitatciones se deben recoger en la residencia de la señorita Franca, calle H entre 21 y 23, y en la de las señoritas Montero calle 8 entre 13 y 15, en el Vedado.

SOCIEDAD POR-ARTE MUSICAL

La sociedad, que preside la señora Oria Varela de Albarrán, prepara una gran función que se celebrará el próximo mes de septiembre.

Las alumnas de la clase de baile, dirigidas por el profesor Iaborsky, tomarán parte en un ballett titulado «La Bella Durmiente del Bosque».

Para el ballet, basado en la famosa leyenda que hace las delicias de los niños, Rogelio Dalmaú, el notable dibujante cubano, ha ejecutado todos los diseños de los trajes.

Estos serán expuestos al público el día de hoy, en los salones de la Sociedad Pro-Arte, desde las nueve de la mañana hasta las ocho de la noche.

Dichos diseños, por su originalidad, fantasía y colorido, son admirables.

Las personas que se interesan en estas obras artísticas tendrán la oportunidad de admirar los trabajos del joven Dalmau, cuyo nombre ha sido consagrado en París dibujando trajes para las grandes revistas.

El concierto de guitarra, según anunciamos ayer, se efectuara hoy a las tres y media de la tarde.

NACIMIENTO

El hogar de los distinguidos esposos José Antonio Zayas Bazán y Siomara García Mendoza se encuentra alegrado por la llegada de un precioso niño, primogénito del joven matrimonio.

OPERADA

La distinguida señora Rosita Alfonso de Beale ha sido sometida, anteayer, a una delicada y difícil operación quirúrgica en la boca.

La señora de Beale, cuyo estado es satisfactorio, fué operada por el joven cirujano dentista Andrés Weber Jr.

EL DOCTOR ORTIZ COFFIGNY

Ayer fueron conducidos a Matanzas, donde recibieron cristiana sepultura, los restos del distinguido caballero doctor Alberto Ortiz y Coffigny, magistrado jubilado de la audiencia de Camagüey y persona que disfrutaba de altas consideraciones en el seno de nuestra sociedad.

Enviamos a sus hijos y demás familiares, entre los que se encuentra el doctor Carlos Miguel de Céspedes, secretario de Instrucción Pública y Bellas Artes, nuestro más sentido pésame.

EL MAESTRO PEDRO SANJUAN

El distinguido maestro, fundador de la orquesta Filarmónica de la Habana, nos abandona por algún tiempo.

El conocido músico al escribirnos anunciándonos su próxima partida, cuya fecha no ha sido aún fijada, emplea frases de cariño y afecto para el público habanero que tantas bruebas de admiración le ha dado. Y nos ruega que le hagamos saber su agradecimiento por las atenciones que le ha dispensado.

CONSEVATORIO PEREYLLADE

La seorita Merceditas López Oliveros y Escalante efectuó el último examen de piano correspondiente al sexto año, alcanzando la calificación de sobresaliente, en el Conservatorio Pereyllade.

La señorita Merceditas López Olido muy felicitada por la forma brillante en que ha terminado sus estudios

(Continúa en la Página SIETE)

Enséñeles a hacer gárgaras con el Antiséptico LISTERINE

para *evitar* Resfriados y Dolores de Garganta

EL contacto con otros niños en la escuela... ir y venir en días borrascosos . . . quitarse el abrigo al jugar . . . echarse al suelo húmedo, y otros desatinos, resultan a menudo en un resfriado o dolor de garganta.

La Naturaleza es muy sabia y siempre hace lo que puede por conservarnos sanos. Sin embargo, si usted desea que sus hijos se escapen de muchos males, hágales hacer gárgaras con el Antiséptico Listerine sin diluir, por la mañana y por la noche. Es tan eficaz que en 15 segundos destruye los microbios causantes de los resfriados y otras enfermedades, sin causar el menor daño a los delicados tejidos del cuerpo. Estas propiedades, unido a su sabor agradable, lo hacen el antiséptico y germicida ideal para el hogar.

Cuando uno está en estado normal de salud, basta hacer gárgaras con el Antiséptico Listerine mañana y noche, mas al notarse el primer síntoma de un resfriado o dolor de garganta debe tomarse esta precaución cada dos horas para controlar el desarrollo de los microbios. Tenga siempre en su casa un frasco del Antiséptico Listerine y haga que todos lo usen todos los días.

ANTISEPTICO
LISTERINE

MATA EN 15 SEGUNDOS...200,000,000 DE MICROBIOS

UNOS MUEBLISTAS ACUSADOS DE ESTAFAR A UN CLIENTE

En la Policía Judicial denunció José Montero Mullan, vecino de Matadero 1, que su hermana Susana adquirió a plazos unos muebles en La Casa Grande, situada en Monte 160, y cuando le faltaba por pagar la suma de 27 pesos, fué demandada en vista de que no había podido pagar los últimos plazos.

Por resolución del Juzgado que conoció del litigio, le fueron extraídos los muebles que quedaron depositados en la citada comercial y cuando ella abonó la expresada suma, le fueron devueltos pero con gran sorpresa para ella porque no eran los mismos sino de inferior calidad, por lo que estima que con ello han cometido un delito los señores Fernández y Cía., propietarios de dicha casa comercial.

EXPOSICION DE YÑIGO EN «EL ENCANTO», MAÑANA

Mañana, lunes, a las cinco de la tarde, tendrá lugar, en el Salón de Exposiciones de «El Encanto», la apertura de la que ofrece el artista mexicano señor Enrique C. Yñigo, de asuntos de su país.

Las obras que captan certeramente asuntos de la nación azteca, son siluetas, grabados en madera, dibujos a pluma y bocetos en colores.

Existe gran interés en torno a esta exposición de arte.

LA REVISION DEL TRATADO DE RECIPROCIDAD ENTRE ESTADOS UNIDOS Y CUBA

Mañana, lunes, a las cuatro de la tarde, se reunirá en el salón de actos de la Cámara de Comercio Cubana, la Subcomisión de Comercio que forma parte de la comisión que estudia el tratado de reciprocidad, para conocer de los primeros trabajos realizados por algunas de las secciones de dicha Subcomisión, en relación con las tarifas de nuestros aranceles que afectan a los productos norteamericanos.

Disfrute del más moderno fresco y elegante Salón de Belleza en la Habana a estos precios tan razonables:

Shampoo	0.50
Corte de Pelo	0.50
Ondulación al agua	0.50
Manicure	0.50
Facial Helena Rubinstein	1.50 a 3.50
Decoloraciones Henna *desde*	2.00
Ondulación Permanente Eugenie	7.50
Coloración del Cabello *desde*	5.00

La última moda de New York
Coloración de Cejas y Pestañas...2.00
Los mas recientes estilos en cortes de Pelo,
Bucles y Rizos-la sensación de Park Avenue
Colórese el pelo a la moda del día
Sea una Rubia Ticiano a lo Jean Harlow

El personal está compuesto por graduadas de los métodos de Helena Rubinstein.

CASA INEZ
Prado 41 — Phone M-1141

Anúnciese en el DIARIO DE LA MARINA

LA INTOLERANCIA DE LAS LECHES

El excesivo calor prueba de manera terminante que el estómago del niño es campo propicio a enfermedades gastro-intestinales durante el verano.

De aquí parte el razonamiento de que la leche—principal alimento del niño en los primeros años— debe ser estrictamente vigilada, por ser la causante en mayor proporción que otro alimento de aquellos trastornos digestivos.

A este respecto, queremos hacer constar que no consiste todo en dar al niño una leche esencialmente pura, sino absolutamente TOLERABLE.

Entonces el problema está en hallar una leche que, como la materna, dé un resultado igual en alimentación y completamente asimilable.

La leche Kel a través de sus experiencias en el campo del tratamiento de enfermedades de niños, ha hecho posible en Cuba— país tan dado a las enfermedades gastro-intestinales — que el niño haga su crecimiento y nutrición normales, sin que su delicado estómago corra riesgos al no asimilar otras leches intolerables a veces aún por buenas que sean.

En la leche Kel las investigaciones ha nido hasta el fin: Existen dos tipos de leche: Una totalmente descremada, y otra parcialmente que responden ambas con franco éxito a las prescripciones del médico de niños.

Se vende en todas las farmacias y droguerías de la República.

Pida siempre el producto fresco.

ANUNCIO

Hermosee Su Cutis con Cera Mercolizada

Aplique abundantemente Cera Mercolizada en la cara cada noche antes de retirrarse y convénzase de sus notables efectos como un restaurador de belleza de la piel. Penetra bien en los poros, haciendo expeler todas las impurezas y residuos de grasa. Hace desaparecer la palidez, manchas y otros defectos. El cutis se blanquea y suaviza y su cara por completo aperece como un pétalo hermoso y delicado. La Cera Mercolizada ayuda a descubrir la belleza oculta. En todas las boticas y droguerías.

PEPTO-KOLA ROBIN

(GLICEROFOSFATOS, KOLA y PEPTONA)

En este licor el Rojo de Kola está conservado en estado natural como en la nuez fresca.

Exquisito y Maravilloso
LICOR ESTIMULANTE
Alimento de ahorro de fuerzas

SOBERANO contra:
NEURASTENIA
CANSANCIO EXCESIVO
FATIGAS pasajeras, físicas é intelectuales
CONVALECENCIA
DIABETES, ALBUMINURIA, etc.

Dosis: 1 copita de las de licor después de cada comida.

VENTA AL POR MAYOR: 13, Rue de Poissy, PARIS
AL POR MENOR: En las principales Farmacias.

JARDIN EL CLAVEL
FLORES FINAS
LAS MAS BELLAS
EL MEJOR SERVICIO
BOUQUETS DE NOVIA
CAJAS
CESTOS
RAMOS
CORONAS, SUDARIOS Y COJINES
DECORADOS ARTISTICOS
PRECIOS ECONOMICOS
TELEFONOS F0-7238. F0-7029. F0-7937. F-3587.
ARMAND Y HNO.
MARIANAO.

LA ASOCIACION NACIONAL DE COMERCIANTES EN AVES

A las ocho y media de la noche de hoy celebrará junta general ordinaria la Asociación Nacional de Comerciantes de Aves, Huevos y sus Similares en los espléndidos salones del hotel Los Angeles, situado en Aguila 119.

La Directiva de la misma se ha dirigido a nosotros para rogarnos que invitemos, por este medio, a todos sus asociados a fin de que asistan a dicha sesión, en que se tratarán diversos asuntos de general interés.

Queda, pues, complacida.

En el COLMO de la FATIGA

y cuando hay que trabajar todo el día

SI SE siente usted con gana de volver a acostarse, aunque acabe de saltar de la cama . . . si una noche de reposo no basta a restaurar el vigor, tal vez la culpa la tiene un intestino perezoso.

Lo probable es que el organismo de usted se halle invadido por substancias tóxicas que la inercia intestinal esparce por él cuando no las elimina como debe. El cansancio, la jaqueca y las afecciones cutáneas son, generalmente, las señales de alarma.

Para combatir tal estado, los médicos no recomiendan medicinas, sino un alimento fresco y nutritivo: la Levadura Fleischmann para la Salud.

La Levadura Fleischmann alivia el estreñimiento, ayuda a la digestión, estimula el intestino, elimina los desechos y no irrita. Excepcionalmente rica en vitaminas, entona todo el sistema. Tome usted tres pastillas diarias, y durante seis semanas por lo menos y se verá en el camino de la salud y del vigor.

"En casos de decaimiento físico, la levadura fresca aumenta la energía y la resistencia; mejora el apetito y posee efectos tónicos" declara el doctor PAUL GERBER, jefe de la Sección de Enfermedades Internas de uno de los más famosos hospitales de Viena, bajo cuya supervisión otros médicos estudian.

2-F-21

Cía. de Levadura Fleischmann, S.A.
Apartado 782, Habana
Nombre
Dirección
Sírvanse mandarme su folleto gratis.
415

LEVADURA FLEISCHMANN

Café

MIENTRAS MAS SE TOMA MAS GUSTA

el aromático y sin rival de

LA FLOR DE TUBES S.A
REINA 37 • TELEFONOS A-3820 / M-7623

El artrítico debe practicar **mensualmente** su cura de

PIPERAZINA MIDY

Este es el medio más seguro para él de preservarse contra los ataques de gota o de reumatismo

LA PIPERAZINA MIDY

depura la sangre (expulsando el ácido úrico que contiene), **limpia** los riñones, clarifica las orinas espesas o turbias y activa las funciones digestivas

M.E.C.D. 2016

ESCENARIO Y PANTALLA

LOS HEROES ANONIMOS DEL CINE

Wallace Beery, Cliff Edwards y Clar Gable en «Demonios del aire».

EL cine, como toda empresa ingente, tiene sus héroes anónimos. Pensábamos en esto viendo, en una exhibición privada, la espectacular película «Demonios del aire que estrenará mañana «Campoamor». Aparte de sus valores dramáticos y técnicos y de la labor que en ella realizan sus intérpretes—muy particularmente Clark Gable, Wallace Beerry, Conrad Nagel, Dorothy Jordan y Cliff Edwards—hay que considerar en este «film» la actividad callada, táctica, invisible de los fotógrafos, es decir, de los héroes anónimos del cine. Bien es verdad que en el «elenco» de toda película se citan los nombres de sus principales «cameramen». Pero así y todo esos nombres pasan inadvertidos para el público, que sólo se limita a recordar los de las «estrellas» y los de algunos que otros directores notables. El «cameraman» queda, pues, casi siempre, en el más impío anonimato.

Impío porque la importancia del «cameraman» es extraordinaria. Muchos de los «efectos» que nos sorprenden en algunas películas se deben exclusivamente a él. Es el ojo de la cámara y no el actor el que opera ciertos trucos cuya forma de realización no acertamos a explicarnos. Más de un acto de arrojo imputado a un bizarro actor, debemos, en justicia cargarlo en el haber de ese hombre oscuro y demiúrgico, que tiene la virtud de conformar la realidad a su capricho, como un pedazo de cera. En las avanzadas del cinema, en los puestos de mayor peligro, cuando hay que fotografiar en lo más espeso de la selva o en los más profundo del mar, cuando hay que tomar vistas desde el aire, utilizando puntos de vista tan riesgosos como insospechados, ahí está el «cameraman» en calidad de soldado de fila de los ejércitos del cinema.

En «Demonios del Aire» ha llamado particularmente la atención la labor de los fotógrafos, hasta el punto de que la prensa norteamericana, al juzgar esta magnífica cinta, se ha referido muy especialmente a ella. Ciento ochenta aviones se utilizaron en el «rodaje» del «film». Para lograr los más espectaculares efectos, los «cameramen» tuvieron que manipular sus aparatos colgados por los pies del «fuselaje» de los aeroplanos, con la incomodidad y el riesgo consiguientes. Los rapidísimos descensos que tanto llaman la atención en esta película no son obra de los pilotos, sino de los «fotógrafos», que tomaron las vistas desde otros aviones, a medida que estos descendían a igual velocidad que los otros. Sería largo mencionar las numerosas peripecias que corrieron los «hombres de la cámara» durante el «rodaje» de «Demonios del Aire». Con ser grande el heroísmo de los aviadores que intervinieron en él, puede decirse, sin temor a incurrir en injusticia que fué mayor el de los fotógrafos.

Y, sin embargo, el público no retendrá sus nombres. Seguirán siendo los humildes, los oscuros héroes anónimos del cine.

TEATRO CUBANO EN SANTA CLARA

JUAN Domínguez Arbelo, el joven comediógrafo villareño que obtuvo el primer premio en un concurso teatral del Círculo de Bellas Artes de la Habana con su obra «Las Humanas miserias», nos escribe informándonos acerca de las presentes actividades teatrales en la villa del Cápiro Está actuando en el teatro «La Caridad» una compañía en cuyo «elenco» figuran nombres muy conocidos de nuestro público. Son ellos los de Angela Méndez, Adelita Trujillo, Raquel Méndez, Consuelo Riera, Concha Arana y Margot Pérez, entre las actrices, y Rafael Riera, Paco Salas, Alvaro Suárez, José Gonzalo, José Cuevas y Ramón Pardo, entre los actores. Lleva además la compañía una orquesta de ocho profesores, bajo la dirección del maestro Rafael Peyró.

El «debut» estaba anunciado para el jueves 11 con «Las Víctimas de Chevalier». Leemos en su repertorio los siguientes títulos: «Mi casa es un infierno», de Fernández del Villar; «Por fin eres mía», del inevitable Muñoz Seca; y «De cuarenta para arriba», del mismo autor.

La compañía consagrará su última función al teatro nacional. Pondrá en escena mañana lunes el ya citado drama de Juan Domínguez Arbelo «Las humanas miserias», uno de cuyos más importantes papeles lo desempeñó en la Habana Rafael Riera, que figura como primer actor y director del conjunto.

«Las Humanas Miserias» es un áspero drama del vivir guajiro, que que seguramente interesará al público de San a Clara.

F. I.

NOTAS

EXCELENTE PROGRAMA EN EL ENCANTO

Como de costumbre no se cabrá esta tarde en la «matinée» del «Encanto». El programa justifica el «lleno». Se exhibirán las siguientes magníficas películas: «El Médico asesino», en la que el protagonista es Jack Holt y en la que actúa también Boris Karloff, el inolvidable monstruo de «Frankenstein», el episodio 11 de «La Profanación de una Tumba», titulado «El Tigre acorralado»; la romántica producción «La Confesión de una Colegiala», con Sylvia Sidney, Phillips Holmes y Norman Foster; «La Sinfonía de los Seis Millones», una de las películas más realistas y emocionantes que últimamente se han presentado en La Habana, con Irene Dunne y Ricardo Cortez en el reparto; el artón del ratón Miquito «Maldito Tráfico» y un noticiario «Paramount». Además habrá un «solo» de órgano.

Hoy y mañana serán las últimas exhibiciones de «La Sinfonía de los Seis Millones», un «film» verdaderamente impresionante y realizado con verdadera maestría técnica.

El martes, estreno en Cuba del hermoso drama «Un solo amor», con Eleanor Boardman y Paul Lukas.

GRAN MATINEE EN CAMPOAMOR

Comenzando a la una, se presentará una magnífica matinée, que comprende Noticiario, el cartón por el Gato Loco «Fábrica de Infantes», la comedia «Espuma de Champagne», la interesante cinta «Un lance de amor» con Dorothy Mackaill, «El abogado defensor» y la lujosísima producción con Ruth Chatterton, «Así aman los ricos».

En los turnos de cinco y media, siete y media y nueve y media últimas exhibiciones de «El abogado defensor», una gran película, humana y sentida. La obra en que todo es lógico y sin embargo sorprendente. Edmund Lowe, Evelyn Brent y Constance Cumminsg, son los principales intérpretes de esta producción.

Mañana «Hell Divers»-«Demonios del Aire». Algo enteramente nuevo en los anales del cinema. Un verdadero mosaico, en el que la emoción profunda de seguir una pasional y romántica trama, alterna con la conmoción de presenciar un espectáculo terrífico a veces, inmenso otras y hasta insólito en su majestuosa grandeza. Clark Gable, Wallace Berry, Dorothy Jordán, Conrad Nagel, Marie Prevost; Cliff Edards y Marjorie Rambeau, son las principales figuras de esta espectacular producción Metro.

«LA HABANA QUE VUELVE», EN MARTI

Esta tarde, a las tres, se celebrará en este coliseo una gran matinée. Subirá a la escena la comedia lírica en un acto, dividido en siete cuadros, libro original de Antonio Castells, con música de los maestros Jaime y Rodrigo Prats, titulada «La Habana que vuelve», con nuevas decoraciones de Manolo Roig.

En la primera parte de esta matinée, «Los madrugadores». Luneta 30, butaca 20 y tertulia 10 centavos.

Por la noche, a las 8 y 45, «Mary tiene un hijo».

A las 10 y 30, nuevamente «La Habana que vuelve».

Mañana: Lunes popular. Dos obras por el precio de una. En la primera parte «Todo un hombre» y en la segunda parte «La Habana que vuelve». Luneta 30, butaca 20 y tertulia 10 centavos.

El viernes 19, estreno del juguete cómico lírico en un acto, dividido en tres cuadros, libro original de Julito A. Díaz, con música del maestro Rodrigo Prats, titulado «Maldito calor».

En preparación: «¿La mujer de quién?»

GRAN PROGRAMA EN EL NACIONAL. 20, 10 Y 5 CTS.

Un gran día de diversiones ha combinado «The Theatrical Ten Cents Company», en nuestro máximo coliseo. Niños y grandes tendrán espectáculo a su gusto al precio de 20 centavos luneta los mayores y 10 centavos los niños. Galería 5 centavos.

En la pantalla se exhibirán, en matinée, las dos grandes películas de acción tituladas «Bandido y amante», por Warner Baster y «Salto decisivo» por J. O-Brien, comedias y la película «Mamá», y el espléndido shoy «Gongorila», en el cual actúa toda la compañía en vistoso y original espectáculo. Habrá números cómicos por Rudy Areu y Roberto Yan guas y debutarán las Hermanitas González artistas infantiles premiadas en el concurso del jueves 4. La matinée será desde la una y media hasta las cinco y media y los niños pagan sólo diez centavos en luneta. Después de esa hora sigue el show en función corrida hasta las doce de la noche, pudiendo el público entrar y salir cuando le convenga.

El martes cambio de programa, y para el próximo viernes la función extraordinaria, a los precios de costumbre, en celebración del quinto aniversario de la Empresa «Theatrical Ten Cents Company». Actuarán artistas de varios teatros y el público será obsequiado con valiosos «souvenirs».

HOY CAMPOAMOR
GRAN MATINEE DE 1 A 5½
NOTICIARIO - Carton por EL GATO LOCO
La comedia ESPUMA DE CHAMPAGNE
UN LANCE DE AMOR
-LOVE AFFAIR- con DOROTHY MACKAILL
5½-7½-9½ ULTIMAS EXHIBICIONES EL ABOGADO DEFENSOR
EVELYN BRENT — EDMUND LOWE — CONSTANCE CUMMINGS
LUNETA 40 NIÑOS 20
EL ABOGADO DEFENSOR
-ATTORNEY FOR THE DEFENSE-
La lujosísima produccion con
RUTH CHATTERTON
ASI AMAN LOS RICOS
THE RICH ARE ALWAY WITH US
MAÑANA — MAÑANA
Wallace BEERY — Clark GABLE
HELL DIVERS
O DEMONIOS DEL AIRE

CARTEL DEL DIA

POR LOS TEATROS

MARTI.—Matinée: Las madrugadoras y La Habana que vuelve 8.45 Mary tiene un hijo 10 y 30: La Habana que vuelve.

ALHAMBRA—Matinée: El placer de sufrir y Meneito. 8.15 El galleguito. 9.30 El placer de sufrir 10 y 45 Meneito.

POR LOS CINES

CAMPOAMOR, Matinée Un lance de amor, El abogado defensor, Comedias y revista. Tandas elegantes: últimas exhibiciones de El abogado defensor, con Edmund Lowe

NEPTUNO.—Matinée y noche: Remordimiento, Redes pasionales y Papá se casa.

NACIONAL.—A todas horas: Películas, comedias y números de variedad. Debut de los hermanitos González.

ENCANTO.—Matinée: La sinfonía de los 6 millones. El médico asesino y comedias. Tandas elegantes. La sinfonía de los seis millones, con Ricardo Cortez.

RIALTO.—A todas horas: El proceso de Mary Dugan, De pura sangre y El valle del infierno.

REGINA.—El proceso de Mary Dugan, De pura sangre, El valle del infierno.

OLIMPIC.—La maldita o La Virgen loca. El triunfo de Chan y Su alteza la princesa.

RIVIERA.—Así de grande, La maldita, episodio, Romance agreste.

TRIANON.— Remordimiento, Redes pasionales y Quién más.

IMPERIO.—Tiempos de niños. El fraude, y presentación de Roberto Rey.

VERDUN. —Hay mujeres así, El pueblo ruge y Se acabaron los guapos.

LIRA.—La hija del dragón, Al compás de la hora y Limpieza general.

ACTUALIDADES—La hija del dragón, Al compás de la hora y Limpieza general.

LARA.—El angel de la noche, El fraude, etc.

MODERNO.—Remordimiento y comedias.

UNIVERSAL.—La mujer X, El campeón, etc.

VIOLETA. —El campeón, Susana Lenox, episodios etc.

CUBA.—Exceso de cariño. Amor prohibido, Marido y mujer etc.

VALENTINO. —Remordimiento y Dos soldaditos.

ROJO.—Exceso de cariño, La barca del pecado. El escuadrón perdido, etc.

FLORENCIA.—El proceso de Mary Dugan (en español) y comedias

LINDBERGH —Embajador Bill, Rascacielos, La espia de ojos negros y Sexteto Infantil.

NORMA.—Marido y mujer (en español). y comedias.

MENDOZA.—El escuadrón perdido y Juraban olvidarla.

GLORIA.—Episodios 7 y 8 de «El Sello del Fantasma», «Una Tragedia Humana», «La Marca de Fuego» y comedias.

TOSCA. En matinée y noche: «Marido y Mujer», por Conchita Montenegro y «El Valle de las Sorpresas», por Jeorge O-Brien. Además, comedias y revistas.

STRAND.—Matinée, tanda y noche: El fraude a lo marca de fuego; Maridos errantes; cintas cómicas.

MENOR LESIONADO

Patinando frente a su domicilio sufrió una caída ocasionándose lesiones de carácter grave, el menor Armando Gutiérrez, de 15 años de edad y vecino de Chaple 45, en la Víbora, de cuyas lesiones fué asistido en el centro de socorro de Jesús del Monte.

POR UN DELITO PRIVADO

El juez de instrucción de la Sección Quinta, dictó auto de procesamiento contra José Antonio Martínez Herrera, en causa que se le instruye por un delito privado, siendo puesto en libertad con la obligación de presentarse periódicamente ante su autoridad.

ESTA TARDE EN EL AUDITORIUM

Esta tarde a las 3 se repetirá en el «Auditorium» la sugestiva fiesta de guitarra organizada por la señora Clara Romero de Nicola y que el pasado martes obtuvo un éxito espléndido. La función de hoy tiene carácter público.

En el programa, confiado a los alumnos del curso de guitarra figuran los siguientes números:

«Como el mar», vals de Ernestina Lecuona, por las alumnas de acompañamiento.

«Dame tu boca», canción cubana del doctor J. Barraqué, Jr., por la señora Teresa Spencer de García Longoria, y las señoritas Elvira de Vera y Germaine Durruthy.

«Malagueña», de Tárrega (arreglo de la señora Nicola) por Tita Medina.

«Jota Navarra», conjunto de guitarras solas.

«Danza Mora», de Tárrega, por Augusto Comdom.

«Guajira y zapateo», arreglo de la señora de Nicola, conjunto de guitarras.

«El alma de la guitarra», cuadro ideado por el Dr. Luis de Soto, realizado por la señora de Nicola con un grupo de alumnos.

Y, por último, pregones antiguos y modernos en un escenario típico, que representa el Mercado Unico.

DETRAS DE LA PANTALLA

(Por Harrison CARROLL)

Hollywood, Cal., agosto 12 (K. F. S.)

YA que el comentarista ha tenido algunos días de asueto, es justo que las luces de Hollywood, se vuelvan contra los hombres de públicas prerrogativas de aquí, pero en forma amable y discreta. He aquí a Lee Tracy, una de las más populares figuras de Broadway luminico que se dispone a laborar para la R. K. O., en la futura producción «Phantom Fame».

Lee Tracy

El gran comediante tendrá por compañera dramática y casi escurridiza Lupe Velez y se asegura que la tal cinta será una superproducción, si a una película de carácter hilarante y jocosa se le puede vestir con tan sugestivo y casi elocuente adjetivo.

Casey Robinson será el director y piensa que comenzará a actuar para el día 5 de septiembre. Lupe Velez posee vís cómica en grado superlativo y en ese género de producciones festivas siempre ha mostrado sus mejores actitudes artísticas.

* * *

Algo trascendental le ha sucedido en estos días que corren a Eddie Cantor.

Se dice que entró en un restaurant en compañía de uno de sus secretarios y sin consultarlo, tomó la lista del «menú» y ordenó una ración de «pate-de-foiegras». Cuando Cantor se sentó junto a la sabrosa golosina cogió un pedazo y después de saborearlo llamó al camarero estentóreamente:

—iga, llévese eso—ordeno imperativamente.

—¿No ordenó usted pate-defoiegras?—inquirió el camarero.

—Sí,—dijo el actor—yo pedí algo, pero eso eshígado de ganso.

* * *

COMENTARIOS DEL BOULEVARD

La pequeña ex-mecanógrafa Dorothy Wilson recibió un salario de 50 pesos semanales por aparecer como protagonista en la cinta «The Age of Consent». Desde que obtuvo éxito le fué rebajada la categoría. En Cinelandia se ven cosas muy raras y más incomprensibles aún.

* * *

Mary Pickford fué recibida la otra noche al descender de una de las líneas aéreas, por una muchedumbre compuesta por más de 3.000 personas que la aclamaron. En el mismo aeroplano retornaron los Condes de Frasso. Privilegios de la popularidad, dirán muchos, pero es el caso que después que se llega a ese rango de publicidad, el público fastidia. Mary sigue siendo tan dulce y tan amable como siempre lo fué y su delicadeza se comenta por todos los extranjeros que la visitan... Lo mismo no se puede decir de la sueca Miss Garbo que ahuyenta con su espíritu de anacoreta incorregible y que sienta mal en esta época que nada tiene que ver con el modo de vivir que tenía el hombre de las caravanas.

* * *

Carole Lombard que piensa hacer una «menagerie» en su residencia de Bervely Hills, ha adquirido ayer dos cocodrilos auténticos del Nilo... Claro, como que se los vendió un polaco llamado Nilo Garhtmann...

* * *

Charles Rogers sufrió esta mañana un accidente en los Studios de la Paramount.

Los que vieron la desgracia dicen que venía oscilando y al tropezar con una motocicleta, cayó sobre ella, lesionándose. El vehículo previendo el accidente, no echó a andar. Eso pasa con frecuencia en Hollywood y en otros lugares de la Mancha. También. Los vértigos están a la ordne.

* * *

Gary Cooper ha hecho trascendentales declaraciones a la prensa con motivo de haberle interrogado un repórter del «Jacksonville-Morning» para una interview que quedó trunca por falta de espacio. Dijo el foribundo admirador de Nancy Carol que Hollywood era una cueva de chismes y enredos. Como se comprenderá fácilmente, nada más incierto e injusto.

* * *

Phyllis Haver, blonda, inquieta, dulce y muy traviesa en los días de su llegada a la Meca del Séptimo Arte, ha dicho que dejará la pantalla definitivamente, pero no con la idea lúgubre y piadosa de meterse en un convento. Piensa dedicarse a la escena dramática y si no le va bien, se dedicará a confeccionar modas femeninas en grande escala. Así terminan muchas novelas de Elinor Glyn y muchas artistas sin novelas.

Phyllis Haver

* * *

Probablemente no se habrán enterado ustedes de una de las historias más pintorescas que describía recientemente un cable de Glasgow. Con objeto de ver de cerca a Stan Laurel y Oliver Hardy se arremolinó un grupo de personas que pasaban de quinientas. Después aparecieron nueve mujeres y tres hombres arrollados en la calle por la curiosidad y algo peor. No se sabe como y por qué, ya que todas niegan la posesión, pero es el caso que la policía encontró varias prendas íntimas femeninas sobre las baldosas. Y es que la comicidad de los admirados artistas, a más de su labor en la pantalla, también se refleja en otros lugares apartados de los Studios.

* * *

¿NO SABIA USTED?

Que Adolphine Menjou condujo durante la gran guerra una ambulancia americana en un sector de Italia?

TESORO DEL ESTÓMAGO
CASTAÑO Y ALBA — MARCA REGISTRADA
TONICO DIGESTIVO Y ANTIGASTRALGICO
50 años de éxito. Cura pronto todas las enfermedades del estómago e intestino. Venta en Farmacias

CONDUCIDO A SANTO DOMINGO

Carlos Pérez (a) «Charles» o «Muerto Vivo», conocido delincuente que se encuentra detenido en el Vivac, fué entregado por el Juez de Instrucción de la Sección Quinta a una pareja del ejército para que sea conducido a Santo Domingo, donde tiene que responder a las resultas de una causa que se le instruye por un delito de estafa.

TRATARON DE ROBARLE

Alfonso Miari Gutiérrez, vecino de la calle B entre 8 y 9, en el reparto Batista, denunció a la policía que al llegar a su domicilio notó con sorpresa que habían intentado realizar un robo, pues en la puerta de entrada habían dado dos barrenos junto al llavin, sin que los que lo realizaron lograran penetrar.

¡Ahora! 6 CIGARROS
OVALADOS GRUESOS
UN VERDADERO ACONTECIMIENTO
PRESIDENTES
Cada cajetilla con
GENER
TORRES GENER Hnos. HERMANOS DE JOSE GENER — MAXIMO — HABANA — OVALADOS SUPER SELECTOS
JOE M 4439

HOY ENCANTO HOY
GRANDIOSA MATINEE DE 1 A 5
NOTICIARIO - EL RATON MIQUITO en MALDITO-TRAFICO
Epi. 11 de LA PROFANACION DE UNA TUMBA
"EL TIGRE ACORRALADO"
EL MEDICO ASESINO
-BEHINHD THE MASK-
Espeluznante producción con
BORIS KARLOFF - JACK HOLT - CONSTANCE CUMMINGS
RADIO R-K-O
LA SINFONIA DE LOS 6 MILLONES
-SYMPHONY OF SIX MILLION-
5½-7½-9½
LA CONFESION DE UNA COLEGIALA
CONFESSION of A CO-ED
con SYLVIA SIDNEY y PHILLIPS HOLMES
LA SINFONIA DE LOS 6 MILLONES
MARTES — MARTES
UN SOLO AMOR
-WOMEN LOVE ONCE- con
PAUL LUKAS — ELEANOR BOARDMAN

GACETILLAS

NEPTUNO.—Remordimiento.

A las 10 y media a. m. en Neptuno «Remordimiento» por Lionel Barrymore. 20 centavos. Gran Matinée de 1 a 5 a. m. con el atractivo programa siguiente: la superproducción dirigida por Lubitsh «Remordimiento» con Lionel Barrymore y Nancy Carroll, «Redes pasionales», película Columbia por Mae Clark, «La primera película, grande del actor cómico Slyn Summerville «Papá se casa» con Sasu Pits, la comedia de Ford Sterling «Venga esa mano» y las cintas cómicas «Los amores de Betty» cantada por Ruddy Valley» y «El gran escándalo». Mayores 30 centavos y niños 20 centavos. A las 8 y media «Remordimiento» y sólo valdrá 20 cts. Por la noche en función continua a las 8 revista y comedia, a las 8 y media «Papá se casa» y a las 9.45 p. m. «Remordimiento» y la comedia «Venga esa mano» 30 centavos la función. El martes «Drama» y el jueves próximo presentación de «La orquesta Encanto» con María Cervantes y El Trovador Guyún, cotando la luneta lo mismo por la tarde que por la noche: 20 centavos.

REGINA.—El Proceso de Mary Dugan.

El programa que hoy ofrece en matinée, tarde y noche el teatro Regina es Noticiaro sonoro Fox, con los últimos acontecimientos mundiales; Gente al Agua, comedia en dos partes; Pájaros de Jaula, cartón sincronizado; «El proceso de Mary Dugan» superproducción Metro Goldwyn, hablada en español con María Ladrón de Guevara, Ramón Pereda y José Crespo; «De pura sangre» drama bellísimo con Clark Gable y el emocionante drama del Oeste «El valle del infierno» con Walter Miller y Franklyn Farnun. Precios 20 centavos luneta hasta las 7.30 y 30 los mayores y 20 los niños después de esa hora. Mañana «El proceso de Mary Dugan» y «El prófugo».

IMPERIO.—Hoy, Roberto Rey.

Roberto Rey absorbe la atracción teatral de la Habana llenando todos los teatros y cines con su presencia. Paramount Films ofrece hoy un programa selecto de películas en el Teatro Imperio presentándose además en la matinée de una a cinco y en los turnos elegantes de 5 y 9 y media, el actor galán de las producciones castellanas de Paramount, el ídolo del público español, favorito hoy del público habanero. Roberto Rey ofrece un programa interesante de canciones escenificadas, sketches cómicos y charlas humorísticas entre otras: «A tus pies», de Agustín Lara; «Cierra tus ojos de María Greever dedicada a Rey; «El vino» de la película «Un hombre de suerte»; «Que puedo hacer sin ti?» de la película «Un caballero de frac» la canción «Igual que tú» de la película «La Gente Alegre» que bailará Roberto Rey con una señorita del público y por último el sketch del «Amor en Venecia» escenificación de la canción de la película «El príncipe gondolero». Roberto Rey cantará además el pregón cubano «El Maniserio» de Moisés Simons y «El panquelero». Roberto Rey cantará el mismo programa en la matinée y en los turnos elegantes de 5 y 9 y media. En la matinée se proyectarán las películas :Noticiario y revista, Episodio, comedias, cartones y «Tiempo de niños» por Mitzi Green y además «La marca del fuego» o «Fraude» por Tallulah Bankhead. Las dos últimas películas se proyectarán en los turnos de 5 y 9 y media. El precio es el mismo para todos los turnos: 30 centavos luneta.

RIALTO.—El Proceso de Mary Dugan.

La matinée empieza a la una y media, con un Metroton sonoro, Gente al agua, comedia en dos partes; El Fantasma, cartón sincronizado; «El Proceso de Mary Dugan» superproducción Metro Goldwyn, hablada en español, con María Ladrón de Guevara, Ramón Pereda y José Crespo; «De pura Sangre» drama bellísimo con Clark Gable y el emocionante drama del Oeste «El valle del infierno» por Walter Miller y Franklyn Farnun. Precios 20 centavos luneta y preferencia hasta las 7.30 y 30 centavos los mayores y 20 los niños después. Mañana «El proceso de Mary Dugan» y «El prófugo».

RIVIERA.—Así de Grande y La Maldita.

En la matinée de la 1.30 se exhibe «Así de grande» por Bárbara Stanwyck «La Maldita« por Sally O-Neil «Romance agreste» por George O-Brien, Revista y Variedad. A las 5.15 y 9.45 «Así de grande» y a las 8.15 «La Maldita». Mañana por última vez el mismo programa. El martes «La Marca de fuego» por Tallulah Bankhead y «El príncipe Gondolero» por Roberto Rey. El miércoles «Maridos errantes» por Clive Brook y «Una Tragedia Humana» por Silvia Sydney. El jueves y viernes «Remordimiento» por Lionel Barrymore.

ACTUALIDADES.—La Hija del Dragón.

En matinée y noche «La Hija del dragón» por Ana May Wong, Sesue Hayakawa y Warner Oland. «Al compás de la hora» por William Boyd, la comedia «Limpieza general» y una revista sonora. Precios 10 centavos luneta en matinée; por la noche caballeros 20 centavos. Damas y niños 10 centavos ;tertulia siempre 5 centavos. Mañana «Así aman los ricos».

LIRA.—La Hija del Dragón.

En matinée y noche «La Hija del dragón» por Ana May Wong, Sesue Hayakawa y Warner Oland. la comedia «Limpieza general» y una revista Sonora. Precios 10 centavos luneta en matinée y por la noche caballeros 20 centavos. Damas y niños 10 centavos. Mañana «Así aman los ricos».

OLIMPIC.—La Maldita.

En matinée de 1 a 5 «La maldita» por Sally O-Neil; «El triunfo de Chang» por Warner Oland, episodio final de «El submarino Misterioso», la comedia por Slim Summerville titulada «Su alteza la princesa» y una revista. Precio 15 centavos. En tandas de 5 y 15 y 9 y 30 «La maldita». En tanda de 8 y 15 «El triunfo de Chang». Precio 20 centavos. Mañana «Maridos errantes».

NEVERAS TRADE MARK OSOBLANCO
ELECTRICAS Y DE HIELO
EN MUEBLERIAS Y FERRETERIAS

CUBA.—Amor Prohibido y Marido y Mujer.

En la matinée de la una, se exhiben en el Cuba, tres películas, comenzando con una revista Paramount, una sinfonía tonta, Jack Holt y Dorothy Rivier, en «Exceso de Cariño», Bárbara Stamwick y Adolphe Menjou, en «Amor prohibido», Conchita Montenegro y George Lewis en «Marido y Mujer» hablada en español. En la tanda elegante de las cinco, se pasarán, una revista «Amor prohibido» y «Marido y mujer» y por la noche el programa de la tarde combinado además con una sinfonía tonta tiulada «Cuentos de Hadas» por la tarde luneta, caballeros 20, damas y niños 10, por la noche, mayores 20, niños 10. Mañana; El Vaille de las sorpresas. Martes «Medio y amante».

MAXIM: «El Expreso de Shangahi»

Presenta hoy en sus turnos de 1.30, 5.15 y 8.30 un grandioso programa. En los turnos de matinée y 8.30 se exhiben las siguientes producciones: EL EXPRESO DE SHANGHAI, la obra perjoya de la Paramount, interpretada principalmente por Clive Brooke, Marlene Dietrich y Ana May Wong; EL SECRETO DEL ABOGADO, de interesante y movido argumento y cuyos intérpretes principales son Clive Brooks, Richard Arlen y Fay Wray; el episodio número 8 de LA ISLA DEL PELIGRO y además una comedia. Precios: Mayores 30 centavos y niños 10 cts. En la tanda de 5.15 se exhibirá EL EXPRESO DE SAHNGHAI por Clive Brooke, Marlene Dietrich; el episodio de LA ISLA DEL PELIGRO y una variedad musical. Precios: Entrada general 10 centavos. (Bruzón y Anseirán).

M.E.C.D. 2016

El futuro

¿Qué no haría una madre a fin de asegurarle eterna felicidad a su hijito adorado? Ella comprende que los designios del Destino son inescrutables; pero sabe que la base principal de la felicidad es la buena salud. Es por esto que ella procura poner a su hijito a cubierto de trastornos gástricos e intestinales, que son los causantes de muchas enfermedades. ¿Y de qué modo? Siguiendo el consejo desinteresado de los médicos: tan pronto como le suspende el pecho, le agrega al contenido del biberón, una vez al día, media cucharadita de **Leche de Magnesia de Phillips.** Así la leche de vaca no forma cuajos duros en el estomaguito del niño, asegurándole una digestión perfectamente normal.

La **Leche de Magnesia de Phillips** es el antiácido-laxante ideal para niños, jóvenes y ancianos. Combate con éxito la acidez, indigestión, estreñimiento, biliosidad, gases, etc.

¡EXIJA LA DE PHILLIPS!

Crónica Habanera

(Viene de la Página CINCO)

EN EL MIRAMAR YACHT CLUB

En la decana de las sociedades náuticas se celebró ayer el anunciado té bailable, con gran asistencia de socios y brillante animación.

Se bailó desde las seis de la tarde en la bella explanada, entre el mar y la magnífica casa club.

Al pie de la hermosa escalinata, que desciende de las terrazas, estaba situada la orquesta de los Hermanos Castro. Unas cuarenta mesas con nutridos parties, jóvenes y alegres, formaban círculo alrededor del clásico «ring» donde bailaban animadamente las parejas.

A las ocho y media de la noche se terminó la fiesta en la que pudimos anotar a las siguientes personas:

María Martín Vda. de Dolz, Marina Dolz de Tolón, Herminia Dolz de Alvarado, Josefina Justiniani de Loredo, Albertina Iznaga de Fonts, María Zorrilla Vda. de Milagros.

Felipe Mencía y su esposa Zenaida Gutiérrez, con Fina Montalvo de Gastón; Mignon Montalvo de Suárez. Murias, Nena Mestre de Mena y la señora Sarita Gutiérrez.

Chea Pedroso y Marcelino García. María Teresa Mendoza y Julio Deschapelles, jr.; María Luisa Mendoza y Miguel Figueroa; Silvia Freyre y Raúl Arango; María Antonia Mendoza y Enrique Almagro; Armida Langwith de Revilla con Josefina Font y Alfonso Martínez; Emma Revilla y Pepe Portuondo.

Luis El del Valle y Sra. Terina Souza.

Servando Fernández Reboul y Zaida Carrera de Fernández Reboul; Eduardo Delgado y Ela Aguiar de Delgado; José Luis Estéfani y Lilia Carrera de Estéfani y la señorita Olga Carrera con Carlos Olivares.

Ignacio Cervantes y Estela Alamilla de Cervantes; José Recio y Regla Sueyras de Recio; Ofelia Cervantes y José Recio.

Rosarito Camacho y Roberto Vieites; Alicia de Solo y Blas Rocafort Jr., Pilila Camacho y Fico Villalba y Silvia de Solo con Alberto de Carricarte Jr.

Emilio Angel Velo y Beba Montalvo de Velo.

Carlotica Zaldo de Mendoza y Juanita Deschapelles.

Pepe Rionda y Cheché Pérez Chaumont y César Rodríguez Morini y Nina Cowley.

El señor Blas Oyarzún y Nena Larrea de Oyarzún.

Conchita de la Portilla y Panchito Godoy y Margot de la Portilla y Paúl Hernández.

Alicia Pedroso y Joaquín Meyer, Alicia Foyo y Julián S. Aguilera, Laura Angulo y Arturo Aballí.

Pascual de Rojas y María Antón de Rojas con Sisa Antón y Pedro Pablo Kohly.

Silvia de los Reyes y Mario Díaz Cruz; Loló Goitysolo y Fernando Rasco; Adriana Bernal y Víctor Pedroso; Josefina Kohly y José A. Fernández Blanco; Lily Rosell y Mario Arellano; Patricia Delgado y Alberto Morales.

María Herminia Alvarado y Mario Vandama; Lourdes Argüelles y Raúl de Armas.

María Elena Alvarez Pedroso y Carlos Nadal, María Teresa Freyre con Julio Forcade.

Bębita Goudie y Teniente Alberto Juarrero; Geörgina Martín y Arturo Goudie, Olga Otero y Joaquín Gumá y Lily Goudie y Bernny Argüelles.

Graziella Otero y Antonio Alvarez Pedroso.

Hortensia Montalvo y J. A. Rionda. Elena Montalvo y Rafael Fanjul; Carlota Archie y Roberto Ortega; María Luisa Arango y Manuel Escobará Silvia Tolón y Gustavo de los Reyes; Enela de Cárdenas y Manolo Carreras; Teresita Rionda y Samuelín Tolón.

María Teresa Guerra de Garcini con Ameriquita Sevilla y Jorge Garcini.

Junior Hernández y Ofelia Aixalá de Hernández.

Lucila Salcedo y Francisco Hernández Recio; Lidia del Monte y Manolín Menéndez.

Hortensia Franca y Ernesto Sampera, Julia Rodríguez y Antonio Menacho. José Crews y Malula de la Fuente de Crews.

Eladio Ramírez y señora y señorita Evangelina Hernández; Leticia Avosta y Frank Hidalgo Gato, Adriana Morales y Pepa Vignau.

Amparo Galán de Córdova, Divina de Córdova y Juan Estéfani y Elena de Córdoba y Domingo Camacho.

Silvia Fonts Iznaga y Juan Luis Bilbao; Ana María Montero y Carlos Defau; Lolita Coroalles y Fernando Azcárate; Angelita López y Guillermo Mena.

Herminia Piedra, Adriana Maduro, Mari de los Reyes; Elena Gato y Charles Gato.

Alfredo G. Mendoza con María Luis Zorrilla, Olga Gómez Mena y Agustín Argüelles.

Conchita López Bosque y Armando Salcedo; Ofelia Bernal y Roberto Maduro; Herminia Rodríguez y Enrique Gaston y Flora María Lamas y Miguel Gaston.

Hortensia Colás y René de Solo, Anita Galdós y Beny Souza e Isabel Galdós y Alvaro Barrera.

Carmita Oyarzún y Néstor Miyares con Chiquitica Aspiazu y Froylan Hidalgo Gato.

Margarita Madrazo y Eduardo Montalvo, Elena Franca y Marcos A. Kohly, Mercedes Carrillo y Manolo Portuondo; Kitty Arche y Charlie Fanjul y Lydia Lombard y Sergio Portal.

Julia Sanguily y Carlos Falla.

Y las señoritas Carmelina Argüelles; «Coqui» Loredo; Beba Montero; Elvirita Rocafort, Josefina Garrido; Ana Rosa Barrera; Fifí Otero; Teresita Moreno; Mercedes Alvarez Pedroso, Alicia Morales; Julita Sorzano; María Antonia Remírez; Minita Pérez Chaumont; Magda Varona.

RADIO Y MUSICA

Hoy a la una de la tarde se trasmitirá por la estación CMBN el programa que todos los domingos ofrece dedicada al teatro de la música.

«La Hija del Rey René», comedia de Gertrudis Gómez de Avellaneda se radiará junto con la presentación del notable y joven pianista cubano Pepito Guiu.

El joven Guiu interpretará el siguiente programa:

Paraphrase de Rigoletto, de Verdi-Liszt; Paraphrase del Himno, de H. de Mlanck; Preludio, de Rachmaninoff y Danza del Fuego, de Falla.

NOTA DE DUELO

Ayer por la tarde se verificó el sepelio de nuestro estimado compañero Ricardo Gómez y Ramos.

Al acto, que fué una sentida manifestación de duelo, asistieron sus compañeros del DIARIO DE LA MARINA donde era querido sinceramente el joven fallecido.

Enviamos el pésame a su viuda la señora Graciela Díaz y a sus familiares todos.

(Continúa en la Página NUEVE)

FIESTA HOMENAJE AL SEÑOR ALBERTO RUIZ

El sábado próximo, día 20, se celebrarán en el espléndido «roof garden» del Hotel Plaza el homenaje que desde hace varios días se viene anunciando al decano de la crónica social, nuestro muy querido compañero en la prensa, Alberto Ruiz, el celebrado «croniqueur» del «Heraldo de Cuba».

Consistirá el acto en un suculento banquete, al que seguirá una fiesta que se puede calificar de grandiosa, ya que prestan su valioso concurso a la misma los más destacados elementos de nuestro mundo artístico.

En el programa, que se está acabando de confeccionar, figuran, entre otros artistas, Roberto Rey, Rosario García Orellana, Maruja González, Tomasita Núñez, el trovador Guyún, María Cervantes, Carmelina Delfín, Sarita Jústiz, Ana María Relaño, Carmen Burguete, el Trío Matamoros, una notabtle pareja de bailes internacionales que se encuentra actualmente en la Habana de paso para Europa, y que hará su debut esa noche, los Hermanos Palau, los Hermanos Castro y la Banda de la Policía Nacional.

Dadas las simpatías de que goza el «confrére» y el extraordinario valor de los elementos artísticos que se han brindado a tomar parte en la fiesta, no resulta nada aventurado el vaticinar que ese día será el Hotel «Plaza» el «rendezvous» de nuestra sociedad elegante.

ACUERDO DE LA ASOCIACION DE EXPENDEDORES DE CARNE

La Junta Directiva de la Asociación General de Expendedores de Cárnes ha acordado declarar, en vista de que sus asociados han sido citados a juntas particulares por varios señores expendedores que no son socios de la misma, y que amparados por quien no se encuentra autorizado para ello han utilizado el local de esa colectividad—en la sesión celebrada en el día de ayer, lo siguiente:

Primero: Que esa asociación no ampara ni se hace solidaria de los actos realizados por varios señores que fueron socios de la misma, y que, amparados por quien no está autorizado para ello, han utilizado el local social, a fin de dar, en apariencia, sanción oficial a esos actos.

Segundo: Que en el caso de que existiese una compañía mercantil que se dedicara a controlar las carnicerías de la capital, dicha compañía es exclusivamente de carácter particular y se encuentra dirigida por elementos ajenos a la referida asociación.

LA INTERPRETACION DE LOS REPERTORIOS ARANCELARIOS

El próximo martes, a las cuatro de la tarde, celebrará sesión ordinaria la Sección de Comercio de la Cámara de Comercio Cubana, para cambiar impresiones acerca de la reciente circular de la Aduana de la Habana en relación con la interpretación de los Repertorios arancelarios.

UN NUEVO RECORD EN EL REFRIGERADOR Westinghouse

DUPLO AUTOMATICO

8.65 8.65

SOLO DURANTE ESTE MES
Campaña especial de nuestro maravilloso modelo W.L-45, haciendo un esfuerzo especial la Westinghouse pone su magnífico Ref. W.L-45 al alcance de todos
NO PIERDA ESTA OPORTUNIDAD
PIDA SU REGALO

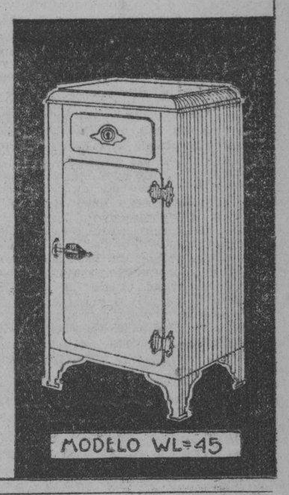

Compañía Westinghouse Electric de Cuba
San Rafael e Industria M8884

INFORMACION CATOLICA

UN SOLEMNE ACTO FUNEBRE HA SIDO DEDICADO A LA MEMORIA DEL OBISPO ESPADA CON MOTIVO DE CELEBRAR EL 1er. CENTENARIO DE LA MUERTE DEL GRAN PRELADO

EL OBISPO ESPADA

En la mañana de ayer, el Excmo. y Rvdmo. señor Arzobispado de la Arquidiócesis de San Cristóbal de la Habana, Monseñor Manuel Ruiz y el Venerable Cabildo de la Santa Metropolitana Iglesia Catedral de la Habana, celebraron el primer centenario de la muerte del Obispo Esda, dedicando a su memoria un solemne acto fúnebre. Se tenía acordado un gran programa de festejos, pero las actuales cruunstancias aconsejan el dejarlos aplazados para mejor ocasión.

Concurrieron al acto fúnebre el Prelado Diocesano, el Cabildo Catedral, el Párroco del Pilar, R. P. Manuel Espinosa, el Vicario de la Catedral R. P. Rogelio Monet, el R. P. Fray Teófilo de la Sagrada Familia; C. D.; el Hermano Victorino, de las Escuelas Cristianas; doctor Aramburo Machado, doctor Ramón G. Echevarría, Presidente general de «La Anunciata», doctor Herminio Rodríguez de la Federación de la Juventud Católica de Cuba; nuestro compañero en la Prensa señor Octavio Dobal, el presidente y secretario general de la Sección Adoradora Nocturna de la Habana, señores Jesús Lanza y Armando Dasis y un concurso numeroso de fieles.

A las nueve a. m. dió comienzo la Misa solemne de Requiem, que celebró Monseñor Alberto Méndez, Deán del Venerable Cabildo Catedral, asistido de los Padres García y Yañez, Capellanes de Coro de la Santa Metropolitana Iglesia Catedral.

Después de la Misa, pronunció magnífica Oración fúnebre el I. y R. señor Guillermo González Arocha, Canónigo Lectoral, a quien de un modo especialísimo se debe esta glorificación del Gran Obispo Espada, pues le ensalzó en las columnas de diarios y revistas, pues Monseñor Arocha, viene trabajando incansablemente por dar a conocer las grandes y beneméritas obras que en Cuba ha llevado a cabo la Iglesia por mediación de sus Ministros, los Sacerdotes Católicos.

Describe Monseñor Arocha la época azarosa de 1802 en que llegó a Cuba el Obispo Espada. Epoca de revolución en Europa y aurora de la libertad de las hoy naciones americanas. Epoca difícil porque era el segundo Obispo de la Habana. Su antecesor, Trespalacios, bastante había tenido que trabajar en la fundación y demarcación de límites. Pero Espada, era el Prelado providencial para afirmar, roturar y nacer florecer la nueva Diócesis.

Varón de sabiduría y virtud, se postra humildemente ante el Señor y le dice: «Aquí tenéis a vuestro siervo, que humilde os escucha y se halla presto a cumplir vuestros mandatos».

Si todos los hombres fueran a implorar las luces del Señor, no se verían en espesas tinieblas y verían, y verían, claro la resolución de los graves problemas, que afectan a la humanidad. Pero, huyen de la Verdad, de la Vida y de la Luz de infinita sabiduría, que es Jesucristo.

Espada y Landa, se acerca al Señor y de El recibe sabiduría y virtud; así le vemos como levanta hasta cincuenta iglesias, reconstruye otras y concluye esta Catedral. Ese altar mayor, esas pinturas y esos altares laterales pregonan después de cien años su obra en los templos; pero mayor ha sido su obra espiritual en las almas, a las que atrae dulcemente al servicio del Señor con su inagotable caridad, con su ardiente predicación y con sus luminosas pastorales, sobresaliendo aquellas en que inculca el respeto a las autoridades constituidas, en las cuales, al hablar de la libertad de estas Repúblicas, decía que tenían derecho a la libertad de que goza todo nombre, pero nunca a odiar a la madre progenitora, ni a repudiar la casa solariega de nuestros mayores. Así mismo, son notabilísimas las que tratan de los cementerios, separados de las iglesias. Su obra cultural no tiene igual: Conferencias parroquiales, fundación de cátedras y escuelas; envío de comisionados a Europa a estudiar los más modernos métodos, entonces usados introducción de las Madres Ursulinas de la Enseñanza, que aun hoy subsisten; sus dádivas para premios; para su ayuda a los artistas, su contribución a obras de ornato público; su compenetración con los grandes sabios cubanos Padres Varela, Caballero, Antonio Saco y tantas otras eminencias de la época, con las cuales colaboró intensamente en la cultura científica y en la popular.

Pero, dice el orador, que le es imposible hacer una completa biografía de tan insigne Prelado. Y nosotros, también declaramos que nos es imposible seguir a Monseñor Arocha, en su luminosa oración, la cual cierra con broche de oro al exhortarnos a imitar a tan preclaro Prelado de la Iglesia Católica en su amor a esta divina Institución y a Cuba, la amada Patria.

Por ambas él se sacrificó, engrandeciéndolas con su celo apostólico y la práctica de la cristiana caridad, ejerciendo sin límites y sin tasa las Obras de Misericordia espirituales y corporales, para merecer por ellas la eterna gloria y la gratitud de la Iglesia y de la Patria.

Monseñor Arocha, ha sido felicitadísimo por haber hecho brillar esa preciosísima diadema de ciencia y virtud, labrada por el Obispo Espada y Lanza con sus heroicas obras de sacrificio y amor a Dios y a sus prójimos, sin exceptuar a los esclavos en favor de los cuales escribió Pastorales, intercedió y socorrió superabundantemente.

Este insigne Obispo, que así glorifica la Iglesia de Cuba, había nacido en España, a la cual no olvidó en sus obras de caridad. En su pueblo natal fundó diversas obras de caridad.

Como bien decía Monseñor Arocha, amaba a Cuba, sin renegar de España.

Amaba a la vez la casa materna y la de la querida hermana.

Después de esta sublime oración fúnebre, se cantó solemne responso. Ante el severo catafalco se veían la Mitra, el báculo, la estola y la Cruz. Y al lado del Evangelio cubierto con crespón de luto, el sillón de caoba en que el finado se sentaba en el trono episcopal, y que guarda en la sala Capitular, usándose cada año, como sillón portátil, en la consagración de los Santos Oleos.

Bajo la dirección del R. P. Benito Rentería, los alumnos del Seminario, cantaron la Vigilia, la Misa y el Responso.

El DIARIO DE L AMARINA se complace en felicitar a los que así honran, a los que a Cuba han engrandecido con su Virtud y Ciencia

Gabriel BLANCO.

Monseñor Guillermo González Arocha, que ayer pronunció la oración fúnebre del Obispo Espada en la Catedral.

Convocatoria

Se cita por este medio a los señores asociados de la Asociación Benéfica «EL DIVINO PROTECTOR» para que concurran a la celebración de la Junta General Extraordinaria de SEGUNDA CONVOCATORIA, que tendrá lugar en nuestro local Social, calle Juan C. Zenea (antes Neptuno) núm. 220 Z bajos, el día 15 del actual a las 6 p. m. con la siguiente

ORDEN DEL DIA

Dar cuenta de la renuncia presentada del señor Presidente de esta Asociación.

Rogándoles la más puntual asistencia a dicho acto.

Atentamente,

Reinaldo E. Reyes.
Secretario General.

VARIOS CULTOS QUE SE ANUNCIAN PARA MAÑANA EN DIVERSAS IGLESIAS

EN LA IGLESIA DE REINA

Celebra la Congregación de la Anunciata, la fiesta patronal a su Titular, la Asunción de la Virgen, con el siguiente programa:

A las siete y media de la mañana Misa de Comunión general. A las 8 y tres cuartos, Misa solemne y Sermón por el R. P. Antonio López de Santa Anna, S. J.

Se invita a los fieles y se encarece la asistencia a los cofrades de las benditas almas del Purgatorio.

EN SAN FRANCISCO

A las nueve de la mañana, solemne función en honor a Nuestra Señora de Aranzazu, Patrona de Guipúzcoa, y de la Provincia Seráfica de Cantabria, a la cual pertenecen los Frailes Menores Franciscanos de Cuba.

Predicará el Padre José Sarasola, O. F. M.

Se invita a la Colonia guipuzcoana.

EN LAS SIERVAS DE MARIA

Solemne función en honor de la Asunción de la Virgen. A las 7 de la mañana, Misa de Comunión general. A las 8 a. m., Misa cantada y Sermón por el padre Fray Pedro Aranguren, O. F. M.

EN LA IGLESIA DEL CARMEN

A las nueve de la mañana, Tercer lunes de Santa Teresita: Misa cantada, sermón, piadoso ejercicio, procesión y veneración de la reliquia de Santa Teresita.

EN LA IGLESIA DEL CRISTO

Los lunes de San Nicolás de Tolentino en sufragio de las benditas almas del Purgatorio.

Por la mañana a las ocho.

Por la tarde a las cinco y media.

EN MARIA AUXILIADORA

En la Iglesia de María Auxiliadora los lunes de Santa Teresita.

Misas a las siete y ocho y media. A las siete y media de la noche, Santo Rosario, piadoso ejercicio, sermón por el Padre Salvador Herrera, S. J., exposición, bendición y reserva.

EL JUBILEO CIRCULAR

En la Iglesia parroquial del Vedado de Padres Dominicos.

A las ocho de la mañana, exposición y Misa del Sacramento.

A las cinco de la tarde, la Reserva.

EN CONMEMORACION A LA ASUNCION DE LA VIRGEN MARIA

En todos los templos, Misa solemne y Sermón, en conmemoración de la Asunción de Nuestra Señora la Virgen María a los cielos.

DIA FESTIVO

El día de la Asunción de la Virgen a los cielos, es fiesta de precepto.

Hay las mismas obligaciones para el cristiano, que a los domingos.

En todas las Iglesias, Capillas públicas y semipúblicas, las mismas Misas que se acostumbran a celebrar en los domingos.

DE SAN MIGUEL DE LOS BANOS

Cortas han de ser las noticias que envíe desde este pintoresco Balneario si he de cumplir en esta crónica el propósito que aliento de consignar a la memoria las personas que por aquí disfrutan de los encantos del paisaje, la frescura del ambiente, la salubridad de las aguas y el deleite de vivir como podrá apreciarse por la lista que subsigue, entre una sociedad selecta que podría por sí sol completar el prestigio de la fiesta más distinguida.

También han llegado últimamente las señoras del Comandante Cárdenas, las señoritas Desvernine y la señora viuda del doctor Vilá esperándosa todavía un contingente de temporadistas tan numeroso como distinguido del que daré cuenta oportunamente.

He aquí la relación de las personas que veranean en esta Estación de Aguas que bajo ningún concepto tiene nada que envidiar a las extranjeras.

Señoras: María Mendoza de del Valle
Adolfina Solís de Gelats.
Teté Ferrán de Ledón.
Otilia Bachiller de Morales.
Adelaida Parodi de R. Olivella.
Josefina Castaño de Gutiérrez.
Adela Zertucha de Montalvo
Carola Gutiérrez de Cacicedo.
María Buria de Vera.
Elsa Penso de Senior
Rosa Ferrán de Arocha.
Elena de Cárdenas de Sardiña.
Matilde Sánchez de Milian.
Otilia Jaime Vda. de Romeu.
Herminia Olivera de Abril.
Loló Valdés Fauly de Ruz.
Nena Ariosa de Cárdenas.
Susana Betancourt de Villaoz.
Paka B. de Fernández.
Adriana Giquel de Bachiller.
Dulce María Grau de Balcells.
Teté de Cárdenas de Mojarrieta.
Sofía Saaverio de Espinosa.
Clara Rivero de Suárez.
Ernestina Ordoñez de Contreras.
Gloria Rodríguez de Bravo.
C. H. de Mata.
Blanca Quian de Busto.
Sra. del Comandante Cárdenas.
Señora del doctor López Silvero.
Perfecta Pardo de Trujillo.
Margarita Contreras de Beck.
Armantina Pasalodos de Goenaga.
Elena Azcárate de Sardiñas.
Juanita Rodríguez de Obregón.
Emilia Millán Vda. de Baró.
María Valle de Palacio.
María Elvira Vera de Alfonso.
Sofía Rodríguez de Monteverde.
Carmela Acebal Vda. de Mediavilla.
Margarita Sorzano de Hernández.
Ofelia Brito de Menocal.
Sara Trujillo Vda. de Perera.
A. Solís de Hernández.
Obdulia Madrazo de Alvarez.
C. L. de Gumá.
Isabel Rives Vda. de Cabezas.
Josefina R. Vda. de Romañach.
Eulalia Cabezas de Pola.
Señoras Vdas de Gou, de Ramiro, de Cambó, de Vilá, de Solís, de Desvernine.
Julia F. de Castro de Castro.
C. González de Benítez.
Ana María Romo de Pascual
Concha Cruz de Hoyos.
Sra. de Alvarado.
Señoritas que están de temporada en San Miguel de los Baños.
Merceditas Castro.
Gloria Mendoza.
Nené, León.
Otilia Ruz.
Silvia Sorzano.
Fina Contreras.
Elena Ruz.
Cuca Menocal.
Lourdes Suárez.
Graciela Abril.
Conchita García.
María Luisa Arango.
Mercedita Soler.
Nenita Abril.
Alicia Ruz.
Mimí Sardiña.
Ena Senior.
Quetica Valdés Fauly.
Gisela Gou.
Nena Montalvo.
Micaela Abril.
Aixa Gou.
Mariana Montalvo.
Josefina Ruz.
Ester Bachiller.
Margarita Quiant.
Berta Carnot.
Lolita González del Valle.
Herminia Ramiro.
Berta Hoyos.
Mariana Cabezas.
Cusa Moré.
Mary Ramiro.
Marta Alvarz Tavío.
Otilia Morales Bachiller.
Enma Arocha.
Gladys Hernández.
Mimí Ordoñez.
Gilda Quintana.
Carmen Menocal.
Blanquita del Busto.
Gloria Brave.
Ester Febles.
Adriana Bachiller.
María Eugenia García.
Aracea Ortiz.
María y Conchita Vilá.
Emma Cabezas.
Beatriz Alfonso.

En San Miguel hacen también su temporada de verano entre otras distinguidas personas Monseñor Giorgio Caruana, Delegado Apostólico en las Antillas.

Monseñor Severiano Sainz, Obispo de Matanzas, y los Magistrados señores Tomás Bordenave y Melchor Fernández.

CORRESPONSAL

Para hombres y mujeres de buen gusto
Danderina
el tónico de moda para el cabello.

Dr. ANTON LUTZ
Oculista
Vedado, Calle DOS y 23
Teléfono F-4995

ANTES DESPUES
De tomar las saludables y reconstituyentes.
"PILDORAS ORIENTALES"
Busto desarrollado y reconstituido.
Las legítimas en Farmacias Potente 3119. Pida hoy el folleto gratis lo enviamos en sobre sin membretes.
Dirijase a Laboratorio Pilules O. Apartado 1244. Habana.

URODONAL

El artrítico, cada mes o después de todo exceso de comida, debe hacer su cura de Urodonal, que regulando el ácido úrico, le pone al abrigo de modo cierto de los ataques de gota, reuma y cólicos nefríticos. En cuanto las orinas aparecen rojas o contienen arenilla, hay que recurrir sin tardanza al Urodonal.

lava la sangre

limpia el riñon, el hígado y las articulaciones: disuelve el ácido úrico, activa la nutricion y oxida las grasas.

Etablts CHATELAIN Paris

EL PARAISO DE CUBA
GRAN HOTEL DEL BALNEARIO
A 800 pies de Altura.

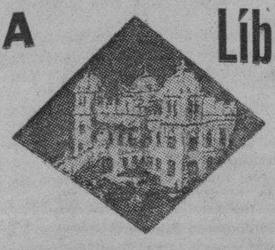

Líbrese de los ardores del verano y goce del fresco y la apacibilidad de la montaña

A dos horas y media de la Habana, en el centro de un valle encantador, con un clima delicioso y aguas medicinales que le harán eliminar las toxinas del cansancio y de los disgustos y le curarán sus afecciones de las vías digestivas y urinarias. El más bello edificio del interior de la República. Gran Parque. Restaurant de primera clase. Habitaciones todas exteriores. Pensión completa incluyendo los baños y el uso de las aguas medicinales desde $3.50 al día. Arreglos por familias numerosas y estancias prolongadas.

Para los visitantes TABLE D'HOTE excelente a $1.25 almuerzo o comida.

EN EL GRAN HOTEL DEL BALNEARIO
SAN MIGUEL DE LOS BAÑOS

Pida las aguas de estos manantiales en todos los Establecimientos de Víveres, Cafés y Restauranes O DIRECTAMENTE AL DEPOSITO. TACON 4. TELEFONO A-7627.

M.E.C.D. 2016

SALUD para la MUJER.
La Hormona ovarial-radioactiva en Tabletas
Horgéni
CURA LA DEBILIDAD SEXUAL NORMALIZA LOS PERIODOS. DEJUVENECE A LA MUJER Y LA HACE MAS SANA, CARIÑOSA Y SENSITIVA
Dr. R. Weiss, Berlin, Alemania.
(Venta en Cuba: Droguería y Farm.)
Pida folleto a Dist. Horgéni, Apartado 117, Habana. Se remite gratis en sobre sin anuncio y cerrado.

Si la Comida le Cae mal Beba Agua Caliente

Pero el agua debe tener magnesia para neutralizar los ácidos y evitar la indigestión. Proporciona un alivio inmediato.

Si la comida cae como un plomo en el estómago, y se experimenta la desagradable sensación de estar demasiado «lleno», se debe a la insuficiencia de sangre en el estómago, a la excesiva acidez del mismo órgano, y a la fermentación prematura de los alimentos. En tales casos pruébase el procedimiento seguido por miles de personas que han sufrido de indigestión, tomando una cucharadita de la legítima Magnesia Bisurada diluída en la mitad de un vaso de agua caliente, tan caliente como pueda resistirse sin molestia. El agua caliente atrae la sangre al estómago, y la Magnesia Bisurada—como puede decírselo cualquier doctor—neutraliza instantáneamente los ácido y detiene la descomposición de los alimentos. Pruebe este sencillo tratamiento y quedará sorprendido de la inmediata sensación de alivio y bienestar que se recibe tan pronto como se procura por este medio inofensivo la restauración del proceso natural de la digestión. uqellos que no siempre pueden tener agua caliente a la mano, o los viajeros que frecuentemente se ven precisados a tomar rápidos y a veces impropios refrigerios, harán bien en tomar dos o tres pastillas de Magnesia Bisurada después de cada comida, para evitar la fermentación y neutralizar la acción de excesivos ácidos en el estómago.

ANUNCIO

FARMACIA DROGUERIA DE "JOHNSON"
DE TURNO LOS LUNES
Obispo Nº 30 TELEFONO-A-2129.

LA MAYOR
35 EDIFICIOS
700 EMPLEADOS
SARRA
DROGUERIA
ABIERTA TODOS LOS DIAS Y TODA LA NOCHE LOS MARTES
A-8026 A-3641

Farmacias de Turno

DOMINGO

HABANA

Rafael M. de Labra y Barcelona . M-4517	M-3510
San José núm. 122, esq. a Padre Varela . .	U-2507
Luz entre Oficios e Inquisidor	M-5044
Gral. Aguirre y Aramburu	U-1616
Ave. de Menocal núm. 113	U-7065
República del Brasil núm. 41	A-8026
Tejadillo núm. 38 . .	M-5272
Rafael Ma. de Labra núm. 180 . . .	M-5353
Gral Manuel Suárez núm. 103	U-6743
Estrada Palma y Colón M-4640	A-4046
Enrique Villuendas y Oquendo	U-6841
Ave. de Menocal y Enrique Villuendas . .	U-7070
M. Gómez núm. 384, entre R. y San Joaquín M-4128	M-3607
Salud y Gervasio . .	M-5410
Zenea núm. 59 . . .	M-4170
Ruíz de Luzuriaga número 129	M-5249
Compostela núm. 163 .	M-8821
Ave. de la Independencia y Oquendo . .	U-6830
Ave. Simón Bolívar y Manrique . M-5229	M-1229
Ave. de la República núm. 203 . . M-4268	A-7578
Corrales y Cienfuegos	M-4819
Manrique núm. 7 . .	M-1616
M. Gómez núm. 172, entre Carmen y Rastro	M-5692
Príncipe núm. 19 . .	U-7097
San Nicolás y Rayo .	A-8183
Ave. Menocal núm. 59, esq. a Estrella . . .	U-4000

VEDADO

Calle 17 núm. 53, entre J. e I.	F-5392
Zapata y B.	F-6007
Calzada y 10	F-6262
Calle 17 núm. 453, entre 8 y 10	F-6198
Calle 23 núm. 381, entre 2 y 4	F-6127

VIBORA

Tejar y 16, Rpto. Lawton	X-2318
10 de Octubre núm. 600	I-7581
San Francisco y Lawton	X-2326
10 de Octubre núm. 444, esq. a Chaple I-7829	I-7700
Santa Catalina y Luz Caballero	I-7474
Carretera de Managua y Valiente	I-5342
Gertrudis y Tercera . .	X-2777

JESUS DEL MONTE Y SANTOS SUAREZ

10 de Octubre y Santa Emilia . . . I-4473	I-7565
San Leonardo y Flores	I-7466
10 de Octubre núm. 231	X-2247

LUYANO

Herrara núm. 50 . .	I-7777
Calle 11 y Rafael de Cárdenas	X-2525

CERRO

Churruca núm. 16 . . .	I-7440
Calzada del Cerro núm. 599, esquina a Patria A-6136	M-5136

NOTA.—Este grupo deberá prestar el servicio público todo el día y la noche de los domingos, fiestas y duelo nacional, siguientes: Enero 17; Febrero 28; Abril 10; Mayo 22; Julio 3; Agosto 14; Septiembre 25; Noviembre 6; Diciembre 18.

HABANERAS

BELLEZAS DEL HOGAR

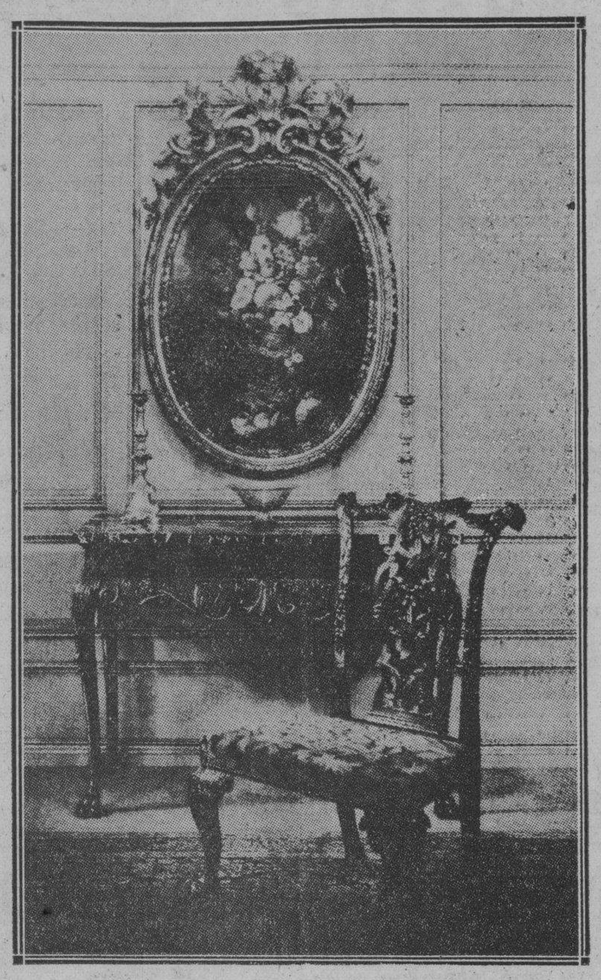

LA ELEGANCIA EN LOS MUEBLES

El hogar es, cada vez más, refugio de nuestro espíritu porque como la vida externa cada día es más complicada, nuestros nervios exigen ese paréntesis.

¿Quién no soñó, al contemplar en el escenario una bella decoración de hogar, poseer una de estas estancias?

Debemos tender siempre a que nuestra casa dé la sensación de intimidad y arte.

El grabado de esta sección da una exacta idea de lo que debe ser el hogar moderno: optimista, risueño, claro é íntimo.

Todo esto puede encontrarse en la variedad de muebles cómodos y elegantes que reúne **La Moda** en su nuevo salón de exhibición. Allí hay butacones, mesas, sofás, todo lo que se necesita para el arreglo confortable de un hogar elegante.

LA MODA ACTUAL

Sobre los guantes.

La última moda los presenta en terciopelo y en armonía con el combrero.

Los hay en varios tejidos para el uso diario. La mayoría parece escoger los de crépe fino, en blanco o en el color del traje, así los presenta **Agnes**.

Los **maniquíes** de **Lanvin** lucen guantes cortos de organdí, con pequeños vuelos alrededor de la muñeca. El material de que están confeccionados es el mismo que el del traje.

En la **Grande Semaine** se vió un nuevo modelo de guantes, que se usan sólo para trajes sastre; son de piqué con la palma hecha de gamuza.

Bruyére presentó unos de crochet, que harán furor.

MELANCOLIA

Hermano, tú que tienes la luz, dime la mía.
Soy como un ciego. Voy sin rumbo y ando a tientas.
Voy bajo tempestades y tormentas
ciego de ensueño y loco de armonía.

Ese es mi mal. Soñar. La poesía
es la camisa férrea de mil puntas cruentas
que llevo sobre el alma. Las espinas sangrientas
dejan caer las gotas de mi melancolía.

Y así voy, ciego y loco, por este mundo amargo;
a veces me parece que el camino es muy largo,
y a veces que es muy corto...

Y en ese titubeo de aliento y agonía,
cargo lleno de penas lo que apenas soporto.
¿No oyes caer las gotas de mi melancolía?

Rubén Darío.

PENSAMIENTOS

La felicidad y la desventura de los hombres dependen menos de su humor que de su fortuna.

La Rochefoucauld.

Con frecuencia, algunos buscan la felicidad como se buscan los lentes: cuando se tienen sobre la nariz.

G. Droz.

MENU DEL DIA

Almuerzo

Canapé de anchoas.
Toronjas con Kirsch.
Huevos Cluny.
Plátanos maduros rellenos.
Palomitas asadas.
Arroz blanco.
Ensalada de tomates.
Coco quemado.

Comida

Grape fruit.
Crema de lechuga.
Habas de Lima Gratín.
Pollo asado.
Papitas Parisién.
Ensalada de aguacate.
Naranjas glacé.

RECETAS

Gratín sabroso.

Se pican en la máquina una libra de boliche de ternera, una libra de masa de puerco, un cuarto de champignons, perejil y ajo, se sazona con sal y pimienta y se revuelve en la freidera, a fuego suave, con poca manteca, durante un cuarto de hora.

Se retira del fuego y se agregan seis hígados de ave cocinados y picados, la misma cantidad de pan mojado en leche, tres yemas de huevos y las claras batidas como para merengue.

Se mezcla todo y se coloca en un molde o tartera engrasada con mantequilla, y se cocina al horno.

Se colcca en hielo para comerse frío y si se quiere, se sirve con mayonesa helada.

M. R. de FONTANILLS

AGREDIDO POR DOS INDIVIDUOS

Fernando Remírez Estenoz, vecino de Espada 32, fué asistido en el centro de socorro de lesiones de carácter leve diseminadas por el rostro, que le ocasionaron al agredirlo cuando transitaba por la esquina de Espada y San José. Pablo González y Julio Molina, por suponer había sido el individuo que dió a la policía la confidencia de un servicio que los perjudicó grandemente. El agredido es hermano del Jefe de la Sección de Expertos, teniente Juan Ramón Remírez Estenoz.

ASALTADA POR UN DELINCUENTE

Rosa Girol Torres, vecina de Fábrica y Marina, denunció a la policía, que en ocasión de transitar por la esquina de crucero y San Felipe, fué asaltada por un individuo de la raza de color, cuyo indviduo después de despojarla de la suma de tres pesos, cincuenta centavos, la agredió y destrozó el vestido que llevaba puesto.

El DIARIO Hablado
Se trasmite todos los dias

NEVERAS TRADE MARK OSOBLANCO
ELECTRICAS Y DE HIELO
EN MUEBLERIAS Y FERRETERIAS

Su aliento perfumado—sus dientes hermosos Invitan a besarla

¡Hágase más atractiva, conservando su dentadura limpia y hermosa, y su aliento puro y agradable! Use el dentífrico Colgate por la mañana y por la noche. Desaloja por completo los residuos alimenticios que a veces causan olores ofensivos. Le da un brillo hermosísimo a los dientes, y *su sabor delicioso y agradable deja la boca fresca y el aliento perfumado.* Obtenga Colgate hoy mismo.

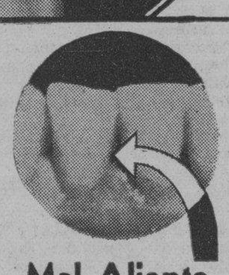

Mal Aliento
lo causan a veces los residuos alimenticios entre los dientes. Colgate corrige esta condición.

Colgate contiene mas que los otros de igual precio. Uselo con el cepillo mojado.

ADC329S

MATANCERAS

INTERESANTE FOTO

De un garden party.

He aquí una de las vistas tomadas el pasado domingo en la fiesta campestre que ofreciera a un gentil grupo de la juventud matancera, el hijo del Superintendente del Ferrocarril de Hershey.

Bajo la fronda de aquellos jardines cobíjanse apellidos tan conocidos aquí como los de Uriarte; Cossío; Moro; Riera; Alfonso; Esquerré; Horta; Arche; Romeu; Urquiza; González; Espinosa; Wolf y Obias.

EL CAMPEONATO DE TENNIS

Jueves, viernes y sábado.

Decido esta ya que comiencen las sesiones de esa justa sportiva, en la semana que se inicia mañana.

Campeonato interclubs, porque tomarán parte en la justa las sportmen del Tennis de Versalles y los de Bellamar.

Defenderán la insignia del Yumurí, Octavio Viciedo y Sagoberto Darna y Narciso y Juanillo Forest.

Pino Bretos y Tomasito Loredo y Huberto González y Julio Bayester, defenderán la del San Juan.

En los preliminares medirán sus fuerzas parejas de jóvenes y señoritas que serán casadas en esta misma semana.

Entre las señoritas están inscriptas Lilita Perret; María Elena Alfonso; Gloria Tamargo; Nena Loredo y Carmen Luisa Amézaga.

Se festejará la victoria con un baile que aún está por decidir si será el sábado en la noche o el domingo en la tarde.

Abogan muchos por lo último, pues estando aun Matanzas a oscuras, resulta más difícil para nuestras familias el traslado a la Playa.

De efectuarse el baile en la tarde del domingo, surgirá la iniciativa del almuerzo, tan animados siempre, y siempre tan divertidos.

UN DIA GRATISIMO

En Varadero.

Fué así el del jueves para las Antiguas Alumnas del Colegio Irene Toland, que en excursión bulliciosa llegaron hasta la Playa Azul en varios ómnibus, chaperoneadas por su Presidenta la señora Rossy Heydrich de Pérez Jorge.

Merendaron en la terraza del Náutico, en pequeñas mesas sombreadas por enormes quitasoles.

Bailaron despues.

Y gozaron del baño en esas horas de la tarde en que toma la aristocrática Playa el más hermoso aspecto.

Vienen satisfechísimas las Antiguas Alumnas del Colegio de Irene Toland, de las gentilezas tenidas para ellas, por el Director del Club, el Ingeniero Raúl Castro, que se deshizo en amabilidades y les proporcionó cuanto estuvo a su alcance para el mayor goce de las excursionistas.

Tengo encargo de la señora de Pérez Jorge, de Rossy Heydrich, de enviar por este medio al galante caballero, la expresión de gratitud de todas cuantas formaron la excursión del jueves.

Encomienda gratísima porque me unen a Castro, desde los años mozos de nuestra estancia en la Lousiana State University, lazos de compañerismo, amistad y afecto nunca entibiados.

UN ALMUERZO HOY

En Buey-Vaquita.

Lo ofrece el respetable caballero Francisco Araña, que reunirá en torno a su mesa a numerosos matrimonios.

Con su esposa, la señora Gavilán, disfrutarán del party Jesús Araña y Esther Escobar, Segundito Botet y Amparo Araña, Iraida Moreno y Cristóbal y Juan Solaun y María.

El doctor Pérez Primo y señora.

El doctor Antonio Botet y Angélica Fernández Lavarrere.

Y el doctor Romeu y su bella esposa.

Tiene el cronista invitación para esta fiesta en el balneario que es la actualidad en la presente temporada veraniega.

Priva Buey-Vaquita.

A donde acuden mañana y tarde de todas partes de la provincia, bañistas innúmeros que hacen de aquello un edén.

De Madruga y Coliseo, de los Centrales España y San Antonio, de Colón y Aguacate y de San Miguel de los Baños, llegan máquinas numerosas con los que lejos del mar, encuentra en la bella Concha las delicias de sus blancas arenas y sus límpidas aguas.

Se almuerza allí todos los domingos, porque por el más módico precio, sirve Manolito Milián un Menú con arroz con pollo, chilindrón, ensalada, frutas y pan y café.

Todo por treinta y cinco centavos.

LA SRA. VIUDA DE MORAN

Elisa.

Traslada su residencia de Madrid para Alicante, según le participa a las amistades que tiene en esta sociedad matancera.

Va a residir con sus hijos Daniel Aragón y María Teresa Michelena, que a raíz de la muerte del señor Morán, dejaron Santo Domingo para irla a acompañar.

En su misiva a la señora de Pagés, la esposa del Presidente de nuestra Audiencia añora Elisa este mar de Bellamar, este vecindario tan suyo, este caserío de la Playa que fué marco en otros años a su existir.

LOS ESPOSOS CRUZ-PERALTA

Un traslado.

Se pasan para los altos de la hermosa casa que es propiedad de su señora madre Queta Buides, el Administrador de la Aduana Octavio Cruz González y su esposa la elegante dama Marina Peralta.

En los bajos de ese edificio quedará instalada en breve la Academia Miranda, que dirigirán en lo adelante como ya anticipé, las señoritas Silvia y Josefina Sarasúa, continuadoras de la obra educacional de Raúl Miranda y su hija la señora de Artola.

ADHESIONES

Para la comida del sábado.

Son numerosas, incontables las que llegan hasta Octavio Chávez Ferrety y Raimundo Araluces, para el ágape que en el Hotel Louvre se ofrecerá el próximo día 20 a Alberto Lovio.

Un homenaje merecido.

Que exterioriza las simpatías con que el pueblo y la sociedad yumurina han visto la nominación del meritísimo periodista e inspirado poeta, para un acta de concejal de nuestro Ayuntamiento.

Publicaré el lunes los nombres de los primeros adheridos a esa comida del sábado 20.

UN CONCIERTO

En fecha próxima.

Lo ofrecerá en Matanzas el barítono Luis Guevara, que pertenece a la hueste de Juanito Martínez en el Teatro Martí.

Con Ana María Relaño, con Caridad Suárez, actuarán en Velasco o en Sauto, está aun por decidirse el teatro, el joven cantante que tantos aplausos ha cosechado en tournée artística por la Isla.

Patrocinan esta fiesta de arte distinguidas personalidades matanceras.

Daré nuevos detalles sobre esta grata perspectiva.

UNA BODA HOY

En pleno día.

Para las once de la mañana está anunciado el enlace de la señorita Esther Veulens, con el doctor Cayetano Isalgué.

En la casa la ceremonia religiosa, a la que precederá la civil momentos antes.

Apadrinarán a las interesante pareja la señora Caridad Isalgué viuda de Isalgué y el doctor Ismael Veulens.

Testigos por Esther, el doctor Francisco Alvarez Artis, el doctor Alfredo Carnot y el doctor Juan Freyre de Andrade.

Por el novio: el brigadier José Semidey, el doctor Salvador Massip y el doctor Miguel Angel Díaz Pardo.

Los doctores Filomeno Rodríguez y Ramón López, suscribirán el pliego civil por la señorita Veulens y por el doctor Isalgué, Esteban Baquedano y José Gómez Camejo.

ROSITA MOENCK

Operada.

En la interesante Crónica Habanera de Edel Farrés, leo que ha sido sometida a la intervención quirúrgica de extirpación del apéndice, la encantadora jovencita que es hija de los esposos Isabel Pérez Córdova y Enrique Moenk.

Llevó la cuchilla el notable cirujano doctor Julio Ortiz Cano, hijo de aquel ilustre jurista que fué Secretario de Justicia en el Gabinete de don Tomás Estrada Palma.

El estado de la paciente es satisfactorio en extremo.

UNA JUNTA AYER

De la Directiva del Tennis.

Se reunió en horas de la tarde la Junta Directiva del Matanzas Tennis Club, para un cambio de impresiones sobre particulares muchos referentes a esa Institución.

Se habló de mi sugerencia en estas Matanceras de la fusión del proyectado Yacht Club, con la sociedad femenina de la Playa.

El capital que pudiera aportar esa sociedad que nació en sus proyectos con tanto entusiasmo, serviría para dar cima a lo que desde hace tiempo es ideal de las señoras de la Playa.

Esperemos lo que opinan las señores Tarque, Sandoval y Alcocer, leaders de este proyecto, del que distintas ocasiones me he hecho eco en estas columnas, en mi firme propósito de alentar siempre cualquier iniciativa matancera.

LA ULTIMA NOTA

Para decir que sigue siendo igual el estado de salud de la señora Isolina Burgo viuda de Horta.

No cede el ataque hepático que la tiene postrada en el lecho desde hace quince días, sufriendo horriblemente.

A la cabecera de su lecho está el doctor Luis A. Cuní, que agota cuantos recursos indica la ciencia para estos casos.

Por la mejoría de la respetabilísima dama hace votos el cronista.

Manolo JARQUIN.

Una mujer mató a su hijo recién nacido y quiso esconderlo

La familia que la utilizaba de sirvienta dió cuenta en seguida a la Policía, siendo arrestada

La Policía procedió ayer a la detención de Ana María Pérez Valdés, natural de Mordazo, de 26 años de edad sirvienta de la casa Galiano 40, que acababa de dar a luz un niño, dándole muerte.

La madre desnaturalizada, privo de la vida al infante amarrándole al cuello una sobrecama de tejido de punto, haciendo un nudo corredizo en uno de sus extremos. Después, trató de hacer desaparecer el cadáver, por lo que lo metió en un saco, disponiéndose a salir a la calle con tales fines, cuando los propietarios de la casa en que prestaba servicios pudieron darse cuenta de que ocurría algo anormal. Por ello, dieron cuenta al teniente Prats, de la Quinta Estación, quien delegó en los vigilantes 78 y 219, los cuales procedieron a la detención de la mestiza.

Hubo necesidad de conducir a Ana María al segundo centro de socorro, por cuanto estaba bajo los efectos de una intensa hemorragia y excitación nerviosa. Fué trasladada al Hospital de Maternidad, donde se la someterá a una delicada operación quirúrgica.

El Subinspector Torrens, de la Judicial, ha sido encargado de las investigaciones de este hecho trágico originado por amores ilícitos.

Palacio

DIA TRANQUILO

Fué el de ayer día tranquilo en Palacio. Las pocas visitas que acudieron fueron recibidas por el secretario de la Presidencia, don Ricardo Herrera, que continúa recibiendo felicitaciones por su reciente nombramiento de ministro de Cuba en París.

También ha recibido el señor Ricardo Herrera numerosos mensajes del extranjero, en los que le felicitan por su designación. Entre esos mensajes figuran dos del Consejero de la Legación de Cuba en París, señor Portela y del secretario de la misma, señor Garófalo Mesa. Ambos esperan al nuevo ministro muy pronto en París.

ENTREVISTAS POLITICAS

También hubo en Palacio ayer distintas entrevistas políticas de elementos de la Habana, que acudieron a conocer orientaciones respecto de las nominaciones próximas en esta provincia.

Entre ellos vimos a los doctores Gustavo Gutiérrez y Carlos Márquez Sterling, quienes cambiaron impresioes con el alcalde municipal y otros políticos que fueron a visitar al doctor Viriato Gutiérrez.

VISITANTES

Durante la mañana acudieron ayer a Palacio, visitando al secretario de la Presidencia, doctor Miguel Angel González, capitán del Puerto de La Habana; el doctor Teobaldo Rosell; el ayudante presidencial comandante Galy Menéndez y otros muchos amigos, que deseaban exteriorizarle sus simpatías.

EL SUSTITUTO

Aunque oficialmente nada se ha dicho aún, podemos ratificar la impresión de que los candidatos de más fuerza para ocupar la Secretaría de la Presidencia son: el doctor Ramiro Guerra y el doctor Tomás Felipe Camacho, amigos ambos del Jefe del Estado.

A DESPEDIR AL MINISTRO ALEMAN

En las horas de la tarde de ayer acudió a los muelles de la Ward Line el ayudante presidencial, comandante Galy Menéndez, quien despidió en nombre del Jefe del Estado, al ministro de Alemania, señor Zittermand, que embarcó en nombre de su distinguida esposa, rumbo a su país.

El Presidente y su distinguida esposa enviaron a la señora de Zittelman un hermoso ramo de flores.

COMA CARNE
EL ALIMENTO MAS COMPLETO
LLENO DE VITAMINAS.
DE 1a. A 15
DE 2a. A 10
DE 3a. A 5
Novillos de Camagüey y Oriente
Toda de Novillos de Primera, sanos, limpios, cebados en Camagüey y Oriente.
USTED PUEDE COMPRAR ESTA CARNE EN LAS SIGUIENTES CARNICERIAS:
Ramón Reymundez, 2 y 35, Vedado.
Marcelino Pérez, 35, Ayestarán.
Antonio Alvarez, 37, Aguiar.
Ramón Ferreiro, 801, Cerro.
Ramón Ferreiro, 833, Cerro.
Ramón Ferreiro, 53, Consulado.
Pedro Formoso, 82, Estévez.
Ezequiel Robles, 34, Gervasio.
José Gomeira, 79, Gervasio.
Pedro Formoso, 198, Gloria.
Antonio Méndez, 135, Habana.
Francisco Alvarez, 54, Inquisidor.
M. Reymundez, 14, Jesús María.
Juan González, 703, Jesús del Monte.
M. Reymundez, 90, Paula.
Manuel Nava, 22, Peñalver.
Constantino González, Paz y S. Suárez.
José López, Rosa E. y Municipio.
José Galdrú, 83, Sol.
Antonio Alvarez, 65, Zanja.
Faustino Cortina, 48, San Mariano.
José Morado, 206, Neptuno.
Santiago Fernández, 59, Mercado Unco.
Manuel Díaz, 41, San Nicolás.
R. L. Warren, 83, Aguila.
EL ALIMENTO MAS BARATO
EL ALIMENTO POR EXCELENCIA
NUTRE Y NO ENGORDA
REPONE EL MUSCULO CON EL MUSCULO.
EL NERVIO CON EL NERVIO
LA SANGRE CON LA SANGRE.
A 15.10. y a 5. CENTAVOS

M.E.C.D. 2016

NESTÓGENO

El alimento más similar a la leche materna.

En la crianza de niños, sus resultados son maravillosos.

Preparado por

NESTLÉ

De venta en Droguerías y Farmacias

HURTO DE UN AUTOMOVIL

A la Policía denunció Julio César Raphel Suevos, vecino de la calle G número 25, que de la puerta de la casa Porvenir y Font, en el reparto Batista, le habían hurtado el auto cuño 1567, de su propiedad, que estima en la cantidad de 70 pesos, sin que tenga sospechas en persona alguna.

¡Pruebe el dentífrico moderno!

Phillips' Dental Magnesia

(PASTA DENTÍFRICA DE PHILLIPS)

Contiene más de 75% de legítima Leche de Magnesia de Phillips

Crónica Habanera

(Viene de la Página SIETE)

ANOCHE EN EL HOTEL «PLAZA»

Magnífica resultó la noche de gala del Hotel «Plaza».

La concurrencia, muy animada, permaneció en el bello «roof garden» que ha hecho tan popular Pancho Arango, hasta las tres de la mañana.

La orquesta de los «Hermanos Palau' y el famoso septeto de son no descansaron un momento ejecutando un magnífico programa bailable.

En el «show» se presentaron, Isabelita España, la notable bailarina; la cantante Ana María Relaño y Margaret and Patricia la conocida pareja de bailes internacionales.

He aquí algunos de los parties que se encontraban allí:

Seida Portal; René Martínez Pedro; María Luisa Mendoza; Raúl Arango; Silvia Freyre; Sergio Portal; María Antonia Mendoza; Enrique Almagro; Corinita Aballí; Jorge Portal.

Los matrimonios Augusto Maxwell y Silvia Vieites; Armando Lendián y Alicia Guiteras.

María Matilde Aróstegui; Pancho Arango; Marta Cadwell; Antonio Colcte; Margarita de Armas; Enrique Aizcorbe y Ana Caldwell de Aizcorbe.

Otra mesa de matrimonios, Néstor Mendoza y Alicia Párraga; Primitivo del Portal y Justina Monteagudo.

Felipe Fernández Garcés y su espos la señora Carmelina Pujol, señorita Lila Forcade y Ricardo Morán.

Alejandro Castro y señora Nena Z. de Castro; José Antonio Muñoz y señora Chichí Etchegoyen de Muñoz.

Señora Pilar M. viuda de Lombard; Adela Lombard y Francisco Miss Edith Gravis; Miss Flony

Salvador Xiqués; Rosita Rodríguez Muro; Eunise Fowler; Carlos Cano, señora de Fowler y señora de Rodríguez Muro.

Señora Asunción C. de Rensoli; Lucila Rensoli y Benito Vilá.

Ralph Estrada Palma; Leonila Fina; Lilia González Olivé; Julio González Olivé y Rafael de Cárdenas.

Carmita Rodríguez; Francisco Pego; Magda Cabrera; José Luis Coppen; Cuca Cabrera; Aurelio Mulkay; Walkiria Cabrera y Eugenio Santana.

Miss Edith Gravis; Miss Flonq Maberly; Mr. and Mrs. Bruce Fox y Mr. Lawrence Haas.

Mr. and Mrs. Paul Dowling; Miss Elinor Armstead; Mr. Richar Fox; Miss Sally E. Floodlex y Mr. Samuel S. Slimpson.

RESTABLECIDO

Nuestro estimado compañero Roberto Santos se encuentra restablecido después de haber guardado cama varios días, víctima de un fuerte ataque grippal.

El señor Santos fué asistido en su domicilio por el doctor Landaluce.

Edel FARRES

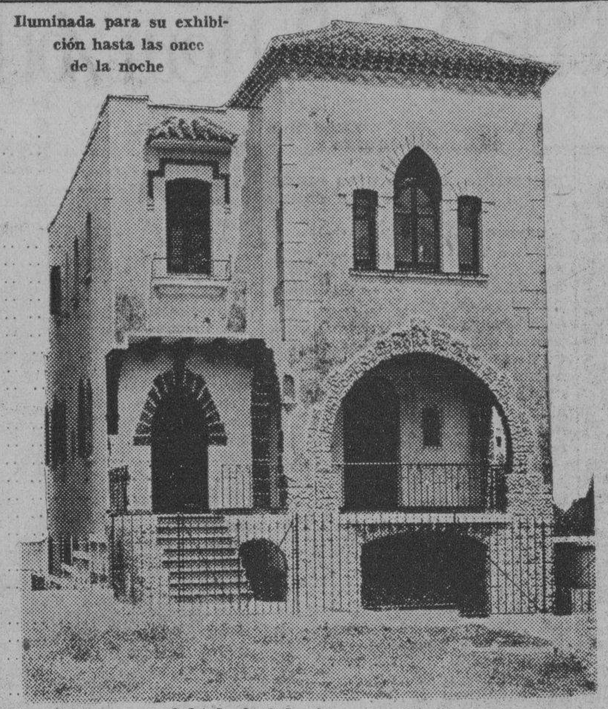

Iluminada para su exhibición hasta las once de la noche

Calzada de Columbia, entre 6 y 8.
(Próximo al Conde del Rivero)

Modelo Austriaco

Jardín, Terraza, Portal, Recibidor, Sala, Comedor Germano (Speisezimmer) y Bar hispano con cantina. Cuatro habitaciones.

Boudoir y Lit de Repose francés y Closets americanos, Kitchnette.

Baño en varios colores en los altos y Toilet en bajos, Sombrerera moderna en Recibidor. Fireplace y nichos en la sala. Pantry y cocina. Tres cuartos criados, dos baños criados. Garage para dos o tres máquinas y Patio.

Situación de la casa paradisíaca; acera de sombra, parque, tranvías y doble calle al frente, vista al río y al mar por un costado y fondo.

MAX BORGES, arquitecto, tiene el gusto de invitarle, agradeciéndole su visita, aunque no intente comprarla.

Véala de 8 de la mañana a 6 de la tarde.

SU VALOR $30,000.00

pero se vende en $14,000.00 A PLAZOS

pago inicial $6,000.00

y $8,000.00 aplazados a razón de $100.00 mensuales, capital e intereses

ARQUITECTO **MAX BORGES** INGENIERO

OFICINA: AYESTERAN ESQUINA A DOMINGUEZ. TELEFONOS U-5588 y U-4266.

Los mosquitos propagan el *paludismo*. Son la única causa de esta terrible dolencia de la que mueren millares de personas todos los años. Protéjase Ud. contra este asesino con alas — pulverice Flit.

Flit pulverizado mata moscas, mosquitos, pulgas, hormigas, polillas, chinches, cucarachas y sus huevos. Es mortífero para los insectos pero inofensivo para las personas. Fácil de usar. No mancha. No confunda al Flit con otros insecticidas. Busque al soldadito en la lata amarilla con la faja negra.

Pulverice FLIT

Si no está en esta lata sellada no es FLIT.

MARCA REGISTRADA

APIOLINA CHAPOTEAUT

CURA DOLORES MENSTRUALES RETARDOS

TODAS FARMACIAS

SALUD DE LAS SEÑORAS

NOTICIAS DEL PUERTO

Los que embarcarán en el Habana.—En el trasatlántico español Habana, que zarpará el día 15 al mediodía, para New York, La Coruña, Santander, Gijón y Bilbao, embarcarán sobre 600 pasajeros, entre ellos, Tomás Orts y familia, Víctor García, Ismael Bernbeu, Rosalía Alvarez de Lobato, Benigno Sánchez y familia, Angela Moreno, Armando Isabel Moreno, María Luisa Sánchez, el cónsul de la Argentina, señor Luis A. de Córdova e hija; Angel Compollo, las reverendas madres Castañeda, Goyanes Tejón y Euzaguirre, Mercedes Vigil y familia, Fernando Gutiérrez y familia, María E. Ortiz y familia, Mariano Gancedo, José M. Martí, Juan Gutiérrez, Juan Calzada, Serapia Eibe, Maximino San Julián, Pérez Leonardo, San Julián Martínez, Baltasar G. de Cordero viuda de Arces y familia, José Ríos Menéndez y familia, Belarmino Rubiera y familia, Manuel Lego y familia, Benjamín Nosti y familia, Juana Miranda y familia, Amado Viña González, Vicente Martínez y señora, Rosa Ríos Sánchez y familia, José Somoano y familia, Julián Fernández, Manuel Pelayo, Diego Ramón Bilbao, Joaquín Villar, C. T. Tourniare, Francisco Alonso, Josefa Goyas y familia, Patrocinio Gutiérrez, Francisco Montes y familia, María del Carmen González, Eladio G. Sotelo, doctor Celedonio Rosales y otros.

El Oriente.—El turbo eléctrico Oriente, de la Ward Line, llegó de New York, conduciendo carga general, 59 pasajeros para la Habana, y conduce carga general y 62 pasajeros en tránsito para Progreso y Veracruz.

Llegaron en este vapor los señores Américo Galbau Bueno, primer secretario de la Legación del Brasil en Cuba, y familia; Mario Valdés Bridat, Paul Mallach, doctor Gabriel C. Puig y señora, José Calixto Suárez, subcontador del National City Bank; Elena de Zárraga, Angelino Núñez de Andux, Francisco Pujals, y otros. Como polizón vino el joven cubano Francisco Varas.

Entre los pasajeros en tránsito viajan el diplomático inglés Harold Farquhar, el escritor mexicano Best, la artista Emna Kerber y la escritora Miss Elizabeth Woody.

Los que embarcaron.—Por la ruta de la Florida y en el Cuba, embarcaron para los Estados Unidos, José A. Castañedo, María Somoano, María Villegas, Eduardo Portela, Margarita Cruz, Antonio Sánchez, Mildred Bray Tom y familia, Sam Italiano y señora, y otros.

El Estrada Palma.—El ferry Estrada Palma llegó de Key West con vagones de carga general.

Maltrato de obra.—El vigilante J J. González arrestó a Miguel Cagigas, sin domicilio, por que maltrató de obras a Emilio Gómez, vecino de Inquisidor número 25, ocupándosele un cuchillo de punta.

$1,000 encontrados dentro de una cartera

Ernesto Smith, Empresario del Teatro Campoamor, se encontró en una esquina de la calle San Rafael una lujosa cartera de piel, con las iniciales J. X. la que contenía diez billetes de cien pesos cada uno, y varios documentos, entre ellos un importante papel que recuerda al público de la Habana, que mañana se estrena en Campoamor, la espectacular producción «Hell Divers, Demonios del Aire», en la que actúan Clark Gable, Wallace Beery, Dorothy Jordan y la flota aérea americana.

El Orizaba.—De Veracruz llegó el vapor americano Orizaba, de la Ward Line, que trajo carga general y 4 pasajeros para la Habana: los señores Daybes Lewis, Salvador Alcover, Domingo Cabado y Armando Conesa.

En tránsito viajan 53 pasajeros, el ingeniero mexicano Salvador Tayabas y familia, y lleva el barco 10 bultos de oro y 10 de plata, consignados al Chase National Bank.

Ametralladoras. — Consignadas al Cuerpo de la Policía de la Habana, han llegado por el vapor Oriente dos cajas conteniendo 10 ametralladoras con su correspondiente equipo.

Los que lleva el Oriente.—En el Oriente han sido embarcados 15 mil sacos de azúcar de Matanzas, 140 cajas de tabacos, 309 tercios, 300 bultos, 200 pacas, todo de tabaco; 50 barriles de miel, 24 de cera, 25 pacas de esponjas y otros productos.

Los que van en el Orizaba.—En el Orizaba embarcaron para New York los señores William Mastrong y señora, Oscar Brosch y señora, Ricardo Grager, Conrado Marini, Fedora Parne, Gabino Roche Pa Capote, y el ministro de Alemania, S. E. Franz C. Zittelman y familia.

También van 40 chinos.

El Veragua.—En su primer viaje, llegará esta tarde procedente de New York, el nuevo turbo eléctrico Veragua, de la Flota Blanca, un nuevo buque terminado y agregado a la Flota de la Compañía, que cubrirá servicio desde New York a la Habana y Centro América.

En el Veragua viajan el Juez Walter Dawkins, Juez de la Corte Suprema de Baltimore, Lady M. Broderick e hija, esposa del ministro de Inglaterra en Cuba; J. T. Harris y familia, vicepresidente de la Bell System Co.; Octavio A. Vallarino, miembro del Estado Mayor presidencial de Panamá, J. W. Baker y familia, de Plant Filed, New Jersey, y otros muchos turistas.

Averías a la Habanera.—El patrón de la lancha Habana, dió cuenta que estando al costado de la goleta Rubin la lancha Palmer le causó averías a la Habanera.

Un comisionado chileno.—Próximamente y en uno de los barcos de la Grace Line, llegará a la Habana el señor Luis Sauter, quien ha sido comisionado por elementos industriales y comerciales de Chile, con objeto de hacer visitas a sus colegas de distintos países de la Amérira Latina, con objeto de llegar a una inteligencia comercial y lograr mayor acercamiento entre los productores y comerciantes chilenos y los de los demás países.

El Florida trajo 170 turistas.—Ayer tarde y en el vapor Florida, llegaron 170 turistas americanos que permanecerán hasta el próximo lunes en la Habana.

El Habana.—El trasatlántico español Habana, es esperado de Veracruz esta tarde con carga general y pasajeros para la Habana y en tránsito para New York, La Coruña, Santander, Gijón y Bilbao.

RADIO Y ELECTRICIDAD

Por ALBERTO GIRO

TRASMISIONES PARA HOY

ESTACION C M W
1.185 Kilociclos

10 a. m. DIARIO hablado
11 a. m. Sección Social y música clásica.
12 m. Corman y su Orquesta.
2 p. m. Hora Católica dirigida por el Padre Chaurrondo.
1—Angelus de Massenet.
2—Evangelio y Comentario.
3—¡Oh Jesús! de Aldega, por el coro de huerfanitas del Asilo San Vicente de Paul.
4—Información Católica Internacional.
5—La canción del trompo, de Palacio, por Margarita Guerrero.
6—A mi madre, poesía de Manuel M. Mustelier, recitada por A. Liend.
7—Cahmpagnat por el hermano Director del Colegio Hermanos Maristas.
8—Luz del alma, de Manuel Sandoval, por la huerfanita Margarita Guerrero.
9—Laureta. Diálogo, por dos huerfanitas del Asilo San Vicente.
10—Motivo semanal, Juventud Católica, por el R. P. Chaurrondo.

ESTACION C M C
840 Kilociclos.

7 p. m. Conferencia sobre Cultura Física por el Profesor Jules Loustalot.
7.15 p. m. Charla para el niño, y el hogar por el doctor García Galán.
8 p. m. Cadena Nacional. Banda de música del Estado Mayor del Ejército, bajo la dirección del primer teniente Luis Casas Romero, desde el Malecón.
La señora María Cervantes, excelente cantante, pianista e intérprete magnífica de nuestra música cubana hará el siguiente programa.
1—Gratitud, nocturno.
María Cervantes. (Solo de piano).
2—Aunque no pueda vivir sin tí, bolero. Nilo Menéndez.
3—El recordar tu nombre, canción. C. Delfín.
4—El nudismo en Cuba, son Matamoros.
5—Ojos que besan, bolero, Caignet.
6—Fusión de almas, solo de piano
9 p. m. Hora Oficial (Observatorio Nacional).
9.01 p. m. Continuación de la Banda del Estado Mayor del Ejército, programa:
1—Suite de concierto, L-Arlessienne. (4 números). G. Bizet.
No. 1 Preludio.
No. 2 Minuetto
No. 3 Adagietto.
No. 4 Le Carrillon.
2—Tanda de vals. Lluvia de Diamantes. E. Waldteufel.
3.—Danzón. Muchachito, llora. F. Rojas.
4—Himno Nacional cubano. P. Figueredo.
Señora María Cervantes, sigue su programa.
10 p. m. La Orquesta Tropical con su cantante Estela Rodríguez, Gerardo González. Director.

ESTACION C M X
890 Kilociclos

9 p. m. Programa Radio Clarion. bajo la dirección del profesor Enrique Mascaró.

ESTACION C M C Q
780 Kilociclos.

2 a 3 p. m. Consejos, modas, recetas culinarias, asuntos domésticos, canto por la Soprano Cristina Hidalgo y el tenor René Cabezas, pianista acompañante señor A. de Cárdenas.
En esta trasmisión tomará parte el Conjunto Moncada compuesto de piano, violín y canto, el cual ejecutará un programa semi-bailable.

ESTACION C M B C
965 Kilociclos

4.30 a 5 p. m. Música popular variada.
5 a 6 p. m. Pinocho y la reina Comino, además las narraciones de Tarzán de los monos.
6 a 7 p. m. Programa a cargo de las Sopranos Pura Posada, Clara Delmar. Barítono Rodríguez Barbarrosa, Ramón Muñoz, y del pianista acompañante Félix Arteche en canciones populares.
7 a 8 p. m. Programa de Música Española.
8 a 9 p. m. Presentación del Cuarteto Venus de Señoritas que dirige Nita Almanza en un programa de sones y danzonetes.
9 a 9.30 p. m. Rosendo Ruiz, en canciones, boleros, etc.
9.30 a 10.30 p. m. Ernestina Lecuona, Dúo Brower y otros.

ESTACION C M C D
925 Kilociclos.

2 p. m. Concierto desde el Estudio.

Recetas ROYAL

ROYAL BAKING POWDER

Mejora el horneo casero

LAS recetas deliciosas que se encuentran en el famoso libro de "Recetas Culinarias Royal", son preparadas con polvo Royal de Crémor Tártaro y por lo tanto producen bizcochos, pasteles y panecillos mucho más sabrosos, más atractivos y de una consistencia mucho más fina.

El libro de "Recetas Culinarias Royal" que contiene más de 200 recetas, se ofrece gratuitamente. Pídalo hoy mismo. Y, luego para asegurar los mejores resultados, use el polvo "Royal", que es reconocido como el mejor y el más puro desde hace más de sesenta años. Pero, para impedir imitaciones inferiores, pida siempre "Royal" y vea que la lata lleve la marca "Royal."

ROYAL

Baking Powder

Cía de Levadura Fleischmann, S.A.
Apartado 782, Habana

Sírvanse remitirme un ejemplar gratis del libro de Recetas Culinarias Royal. 2 R 8

Nombre _____
Dirección _____
Ciudad _____ Pais _____ 135

ESTACION C M C Y
RADIOTEATRO «IDEAS PAZOS»
1.360 Kilociclos.

De 8.30 a 9.30 p. m. El Radioteatro «Ideas Pazos» presenta la exquisita comedia de Linares Rivas, titulada «Cobardías», interpretada por el cuadro que dirige el popular actor Alejandro Garrido y del que es primera actriz la celebrada Pilar Fernández. Los intermedios estarán a cargo de la soprano Yolanda Franco, quien ofrece un programa de música española.

ESTACION C M A F
680 Kilociclos.

10 a. m. Recital de Organo y Canto.
1 p. m. Hora Sinfónica Dominical.
4 p. m. La hora Católica.
6 p. m. Bailables dominicales.
7.30 p. m. Música para la comida.
8 p. m. En la Opera con la I B C.
9 p. m. Número de piano.
9.15 p. m. Momentos de armonía.
9.30 p. m. Música de los Compositores favoritos.
10 p. m. Danzantes.
11 p. m. Buenas noches.

ESTACION W L W
700 Kc. 428 Mts.
Crosley Radio Corporation
Cincinnati, Ohio.

7.05—Morin Sisters.
7.15—Standing Room Only (NBC)
8— Josef Cherniavsky. Dance Orchestra from Pavillon Caprice.
8.15—Goldman Band (NBC).
9.15—The Old Singing Master (NBC).
9.45—Singing Violin
10.—Duke Ellingstons y su Orquesta desde Castle Farm.
10.30—Back Some with Frank Luther and His Sylvaniens.
10.45—Vox Humana.
11—Wm. Stoes y su orquesta.
12 p. m. Conjunto Moon River.
12.30 a. m. Orquesta bailable.

CMW LA VOZ DE LAS ANTILLAS

1,185 kilociclos

HOY

A las 8.00 P. M.

HORA MULTIPLE:— Comedia: "VANGUARDIZATE CHIQUITA" por el Cuadro que dirige la primera actriz Enriqueta Sierra. — Programa musical por la soprano MIRTA NUÑEZ y el Conjunto Múltiple.

M.E.C.D. 2016

Mañana se podrá juzgar con conocimiento de causa si la tendencia de la Bolsa de N. Y. es de alza o baja

LA AMPLIACION DEL PLAZO PARA PAGAR EL IMPUESTO SEMESTRAL SOBRE TRANSPORTE TERRESTRE

El día quince del corriente mes se vence el expresado plazo y la Asociación de Comerciantes está realizando gestiones para conseguir que el mismo tenga prórroga

En el Artículo XXVII de la Ley fecha 9 del actual, publicada en la Edición Extraordinaria de la Gaceta Oficial que se distribuyó el viernes día 12, se determina que el impuesto sobre transportes, tráfico y locomoción de vehículos se abonará durante el presente ejercicio por semestres adelantados, estableciendo un plazo que vencerá el día 15 del corriente mes de agosto para satisfacer el importe del primer semestre.

Para el pago sin recargo de las chapas de circulación de automóviles y camiones, se ha concedido siempre un plazo de 45 días, que, según instrucciones publicadas por la Secretaría de Hacienda, vence el día 22 del mes en curso. La ley mencionada plantea ahora un problema grave a las numerosas personas que no han matriculado sus vehículos, porque teniendo en cuenta la fecha de publicación de esa nueva disposición, es realmente imposible que dentro del plazo que vence mañana lunes, puedan inscribir sus automóviles y camiones, máximo si se tiene en cuenta el tiempo que se necesita para que los contribuyentes por este concepto conozcan esa medida.

La asociación de Comerciantes de la Habana, reconociendo la existencia de este perjuicio, está actuando ya para lograr una ampliación del plazo concedido y, el Presidente de dicha entidad corporativa celebrará el lunes próximo una entrevista con el señor Secretario de Hacienda, de quien solicitará que, por lo menos, se mantenga la concesión de los 45 días que vence el día 22 del mes corriente, para que los propietarios de camiones y automóviles puedan inscribir, sin recargo los miles de vehículos que no han sido matriculados todavía.

La Asociación de Comerciantes de la Habana, por medio de su sección de Automóviles y Camiones está actuando también, intensamente, para lograr una rebaja de este impuesto aumentando el tributo sobre el consumo de la gasolina, con lo cual resultará beneficiado el Estado, ya que se elevaría la recaudación por este concepto.

PRODUCCION DE AZUCAR, MIELES, Y AGUARDIENTE

Datos estadísticos sobre la producción de referencia en los últimos veinte años

Una interesante estadística sobre la producción de azúcar, miel de purga, alcohol y aguardiente en cada uno de los últimos 30 años a partir de la zafra de 1901 a 1902, llega a nuestro poder, procedente de la Comisión Nacional de Estadísticas y Reformas Económicas, que preside el señor Domingo Espino.

Por debatirse en la actualidad varios problemas relacionados con las mencionadas producciones, consideramos de gran interés publicar algunos datos que extractamos de dichas estadísticas:

AZUCAR

	Valor producción
1901—02	$ 32.616.830.68
1905—06	72.698.889.66
1910—11	109.935.256.46
1915—16	193.435.104.14
1920—21	999.897.458.62
1925—26	260.380.330.50
1930—31	126.694.648.00

	Promedio por libra
1901—02	$0.0229
1905—06	0.0279
1910—11	0.0272
1915—16	0.0331
1920—21	0.1195
1025—26	0.0224
1930—31	0.0123

La producción fué en la zafra de 1901 a 1902, de 863.792 toneladas, exportándose 795.340; en la de 1905 a 1906, de 1.229.736 toneladas exportándose 1.180.623; en la de 1910, a 1911, de 1.491.206 toneladas, exportándose 1.405.611; en la de 1915 a 1916, de 3.068.437 toneladas, exportándose 2.890.138; en la de 1920 a 1921, de 3.974.116 toneladas, exportándose 3.822.331; en la de 1925 a 1926, de 4.958.751, exportándose 4.666.913; y en la de 1930 a 1931, de 3.120.796 toneladas, exportándose 2.681.090.

MIEL DE PURGA:—La producción de miel de purga, fueron en la zafra de 1901 a 1902, 26580.404 galones exportándose en 1902, 13828,571 galones; en la de 1905 a 1906, 37.917,752 galones, exportándose en 1911, 35,060,091 galones en la zafra de 1915 a 1916, 139.275.567 galones, exportándose en 1916, 128.601195 galones; en la zafra de 1920 a 1921, 205.256,252 galones exportándose en 1921, 175.175.893,887 galones; en la zafra de 1925 a 1926, 245.635.350 galones, exportándose en 1926, 232.394.286 galones y en la zafra de 1930 a 1931, 129.332.412 galones, exportándose 141.492.968 galones.

ALCOHOL:—La producción de alcohol, fué la siguiente: en 1901-1902, 1.201.329 litros, exportándose en 1902 1.023.433 galones; en 1905-1906, 1.249.577 litros, exportándose en 1906 1.342.892 galones, en 1911. 1,532,997 litros, exportándose en este año 177.247 galones, en 1916, 20.592.061 litros, exportándose 2.570.329 galones, en 1931, 36557.187, exportándose 1.233.148 galones en 1926, 24.039,878 exportándose 224.123 galones y en 1930, 20.040.538 litros, exportándose 143.933 galones.

AGUARDIENTE: —Producción en en 1901 a 1902: 7.204.475 litros, Exportación en 1902: 1.023.344 galones; en 1905 a 1906: 3.909.849 litros, Exportación en 1906: 1.342.892 galones; en 1911: 1.723.548 litros; exportación en el mismo año 1.793.868 galones; en 1916: 21.642.626 litros, exportación 3.557.889 galones; en 1921 7.060.055 litros, exportación 1.542,343 galones en 1926: 11.290..549 litros, exportación 1.260.229 galones y en 1930 10.862.050 litros; exportación la suma de 1.964.255 galones.

En la exportación de los años 1902 a 1906 está incluido el Ron, Aguardiente y Alcohol.

Además figuran en los cuadros estadísticos los detalles de la producción de cada producto enumerado por Provincias y datos de la importación de Transformadores de productos animales o agrícolas y de Maquinaria para alcohol, Destilerías, Alambiques y sus accesorios en 1928, 1929 y 1930.

Además, figuran en los cuadros estadísticos los detalles de la producción de cada materia por provincias, así como datos sobre la importación de transformadores de productos animales y agrícolas, y alambiques y sus accesorios durante los años de 1928, 1929 y 1930.

CLEARING HOUSE

Agosto 13.

Las competencias bancarias efectuadas durante el día de hoy por los Bancos asociados al Havana Clearing House suman

$644.698.55

Cierre de Bancos

	Agosto 13.	
National City Bank	40	41
Chase Nat. Bank	31½	32½
Guaranty Trust Co.	279	281
Irving Trust Co.	19½	20½
First Nat. Bank	1325	1375

Mercado de Algodón

	Agosto 13.
Enero	7.54
Marzo	7.69
Mayo	7.81
Julio	7.94
Octubre	7.30
Diciembre	7.46

QUIETO PERO SOSTENIDO EL MERC. LOCAL DE VALORES

El mercado de valores local estuvo quieto pero sostenido durante la corta sesión de ayer. Las emisiones de la República se mantuvieron sostenidas, particularmente los Bonos Morgan 1923 del 5 y medio por ciento.

Los demás valores quietos. No hubo operaciones.

LIBRAS ESTERLINAS PARA NUEVA YORK

NUEVA YORK, agosto 13. Luis Mendoza y Cía.—Se están embarcando en Bombay para Londres 690.000 libras esterlinas en oro, de las cuales 430.000 libras para reexpedirlas a New York.

PARA EL MEJORAMIENTO DE LAS RELACIONES DE COMERCIO CON E. UNIDOS

El próximo martes, a las tres de la tarde, en la Cámara de Comercio Cubana, se reunirá la Subcomisión de Transportes de la Comisión para el mejoramiento de las relaciones comerciales con los Estados Unidos, para celebrar un cambio de impresiones sobre tarifas de fletes y de puertos en relación con el transporte de productos cubanos a los Estados Unidos y de productos norteamericanos a Cuba.

BAJAN LOS INGRESOS FERROVIARIOS EN E. U.

Los ferrocarriles de primera clase de los Estados Unidos obtuvieron en junio un ingreso neto por explotación de $12.652.000, contra $50.618.000 en el mismo período del año pasado.

Bolsa de New York

COTIZACIONES DEL CIERRE DEL DIA 13 DE AGOSTO

(RECIBIDAS POR EL HILO DIRECTO DE LUIS MENDOZA Y COMP.)

ACTIVOS	
Atchison	42
Auburn Auto	65
American Can	50⅛
New York Central	20⅝
General Electric	16¼
General Motors	12¾
U. S. Steel	37½
Dupont	32⅜
Eastman Kodak	49
American Tel and Tel	105
New Jersey	32¼
International Tel	9½
FERROCARRILES	
Atlantic Coast	13½
Baltimore and Ohio	10⅝
Cons. Cuba prefs	5
Chesapeake and Ohio	19½
Canadian Pacific	12⅝
Cuba Company	1½
Delaware Hudson	59½
Delaawre Lackawanna	17½
Erie	6¼
St Louis San Francisco	2⅝
Great Northern	13¼
Illinois Central	11⅛
Louisville Nashville	16½
Missouri Pacific	2½
Norfolk	80½
Northern Pacific	16½
Pennsylvania	12¾
Chic. Rock Island	6
St Louis South	—
St Paul prefs	2¼
Southern Pacific	17
Southern Railway	9¾
Union Pacific	62⅝
Western Pacific	3½
PETROLEOS	
Atlantic Ref	17½
Continental Oil	7
Consolidated Oil	8
Houston Oil	19
Ohio Oil	10
Pure Oil	5½
Royal Dutch	—
Standard Oil Calif	25⅝
Socony Vacuun	10⅞
Sun Oil	—
Shell Union	6⅜
Texas Company	15⅝
Union Oil	12¼
ACEROS	
Eyers A. M.	14½
Bethlehem Steel	16⅞
Colorado Fuel	—
Gulf Steel	6⅝
Ludlum Steel	4¾
Republic Iron Steel	5⅛
Transue Williams	—
Vanadium	16
Crucible Steel	—
MOTORES	
Grahan Paige	2⅝
Hudson	6⅝
Chrysler	12⅛
Nash	14
Packard	3⅝
Studebaker	5¼
White	11¾
AGRICULTURA	
Case T. Machine	40
Harvester	27⅛
EQUIPOS OFICINA	
Inter. B. Machine	23
National Cash	11½
General Signal Ry	13½
UTILITIES	
American For Pow	8⅞
Commonwealth and South	3½
Cons. Gas	53
Northern American	26¾
Western Union	32
Public Service	43¼
National Power Light	13⅝
Electric Power Light	8¼
United Corporation	3¾
American Water Works	22¼
Standard Gas	16⅞
American Power Light	8¾
Electric Bond	16⅛
QUIMICOS	
Allied Chemical	72
Air Reduction	50⅛
Columbian Carbon	29½
Lambert	37
Texas Gulf	19½
Freeport Texas	19½
Drug Inc	—
Commercial Solvents	9
Union Carbide	22⅛
ACCESORIOS	
Briggs	5¼
Timken Roller	15⅛
Electric Auto Lit	16¼
Goodyear	15¼
U. S. Rubber	4¾
Murray Corp	3¾
Stewart arner	8⅛
Goodrich	5⅞
EQUIPOS	
Pullman Company	18½
Baldwin	6¼
American Car Fou	7¾
American Locomotive	8
General Amer. Tank	18¾
TRACCION	
Brooklyn Man Tran	25½
Interborough R. T.	6¾
INDUSTRIALES	
Allis Chalmers	10⅝
Continental Can	27½
Western Electric	31½
Mc Keesport	44
Inter. Combustion	11¼
Worthing. Pump	17¼
FABRICACION	
General Asphalt	11
Int. Cement	9⅛
Johns Manville	23⅞
Otis Elevator	16¼
METALES	
American Smel	15⅞
Anaconda	8¼
Kennecot	10
International Nickel	7½
Cerro de Pasco	10⅝
Nevada	5⅛
Homestake	—
Alaska Juneau	11½
Patino Mines	5½
TABACOS	
Tobacco A	72¼
Tobacco B	73½
Liggett Myers	53
Lorillard	14⅝
Reynolds	33⅝
Cons. Cigar	—
ALMACENES	
Best and Co	10¼
Best and Company	10¼
May Dept	—
Macy (H. R.)	32⅛
Gimbel Bros	2⅛
ALIMENTOS	
Coca Cola	94½
Borden Company	28
National Biscuit	36⅜
Corn Prod	39⅛
Hershey com	—
General Foods	26¼
Loose Wiles	24
Standard Brands	14⅞
National Dairy Prod	14¾
United Fruit	23½
Purity Bakeries	9⅜
William Wrigley	37¾
VENTAS POR CORREO	
Montgomery	10
Sears Roebuck	19¾
TIENDAS DE CADENAS	
Kresge S. S.	10½
Kroger Grocery	14¾
J. C. Penney	20
Schults	—
Safeway Stores	46⅛
Woolworth	34
MISCELANEA	
Cannon Mills	—
Congoleum	10⅛
Gold Dust	15⅜
International Shoe	—
Kelvinator	4¾
Proctor Gamble	29½
Simmons Company	7⅛
Radio Corporation	7⅝
National Surety	9½
American Ice	8⅝
American Woolen	4
Coty Inc	3¼
Gillette	19⅝
PELICULAS	
Fox Film	3⅛
Warner Bros	2⅛
Paramount	4¾
Loews Inc	26
AZUCARES	
American Sugar	27¾
American Sugar prefs	—
Puerto Rico	12⅞
Cuban American Sugar	2⅛
Cuban American Sugar prefs	—
AEROPLANOS	
Bendix Aviation	9
Curtiss	1½
United Aircraft	12⅞
Aviation Corporation	3
TRUST	
Adams Express	4⅞
American Inter	8¾
Chesapeake	10¾
Texas Pacific	5
Alleghany	2

Subasta de frutos cubanos en N. York

La Sección de Fomento y Expansión Comercial de la Secretaría de Agricultura, Comercio y Trabajo, ha recibido con fecha 12 del corriente, del Jefe de su Oficina Agrícola-Mercantil, establecida en New York, el siguiente cable:

«Subastáronse en New York el jueves guineos procedentes de Jamaica, racimos de 9 y 8 manos a noventicinco centavos, de 7 manos a noventa centavos, de 6 manos de noventa centavos a un peso cincuenticinco, de Frisco, de 9 manos de noventa centavos a un peso noventa, de 8 manos de noventa centavos a un peso cuarenticinco, de 7 manos de noventa centavos a un peso veintinco, de 6 manos de noventa centavos a un peso setenticinco, estos precios son por cada 100 libras, en venta pública de Honduras, de 9 manos de un peso sesenta a dos pesos cincuenta, de 8 manos de un peso treinticinco a un peso setenticinco, de 7 manos de noventa centavos a un peso quince, procedentes de Limón, de 9 manos de dos pesos a dos pesos ochenticinco, de 8 manos de un peso cincuenta a un peso noventa, de 7 manos de un peso a un peso veinticinco estos precios son por cada racimo en venta privada. El precio en el mercado hoy para plátanos machos es de dos pesos a dos pesos ochenta el ciento.»

Habana, agosto 12 de 1932.

Mercado de Cambios

Agosto 13.

Quieto el cambio sobre Nueva York.

Floja la peseta española.

Mejoró la libra esterlina.

De baja el cambio sobre Hong Kong.

No hubo operaciones.

New York, cable	3|32P.
New York, vista	3|64P.
Londres, cable	3.48½
Londres, vista	3.48
España, cable	8.04
España, vista	8.03
París, vista	3.91
París, cable	3.91½
Liras ,cable	5.12
Liras, vista	5.11
Suiza, cable	19.50
Suiza, vista	19.49
Bélgica, cable	13.88
Bélgica, vista	13.87
Alemania, vista	23.81
Alemania, cable	23.82
Hon-Kong, cable	23.60
Hong Kong, vista	23.45
Amsterdam, cable	40.28
Amsterdam, vista	40.26
Canadá, cable	13 %D.
Canadá, vista	12¼ %D.
Peso Argentino	25⅝

COTIZACIONES

Agosto 13

LA PESETA	EL FRANCO
española se cotizó hoy CIERRE del mercado a razón de	francés se cotizó hoy CIERRE del mercado a razón de
12 PESETAS	25 FRANCOS
45.33 Por DOLLAR	51 Por DOLLAR

Mercado Ganadero

LOS PRECIOS EN PIE

Precios pagados por compradores en los mercados de origen:

El vacuno

En Oriente, de dos y medio a tres centavos con el cinco por ciento de descuento.

En Camagüey, de dos y medio a tres centavos con el diez por ciento de descuento en la finca; y sin descuento en la ciudad.

En Las Villas, de dos y medio a tres centavos con el diez por ciento de descuento.

En Pinar del Río, de dos y medio a tres y medio centavos; pero pesado y entregado en los mataderos de esta capital.

El lanar

El lanar, de tres y medio a cinco centavos.

De cerda

Del país, de siete a siete y medio centavos.

MATADERO DE LUYANO

En el Matadero Industrial se sacrificaron las siguientes reses:

De vacuno	105
De cerda	70
De lanar	43

Los precios que rigieron en el Matadero de Luyanó fueron:

Vacuno	de 12 a 13 cts.	kilo
Cerda	de 21 a 32 »	»
Lanar	de 20 a 30 »	»

MATADERO INDUSTRIAL

En el Matadero Industrial se sacrificaron las siguientes reses:

De vacuno	182
De cerda	146
De lanar	41

Rigieron los siguientes precios en el Matadero Industrial:

Vacuno	de 12 a 13 cts.	kilo
Cerda	de 21 a 32 »	»
Lanar	de 20 a 30 »	»

Bonos de Cuba

Agosto 13.

En la Bolsa de Valores de Nueva York cerraron hoy los bonos de Cuba a los tipos que se consignan a continuación; cuyos precios se entienden más los intereses devengados hasta la fecha:

REPUBLICA DE CUBA

	Comp.	Vend.
R. de Cuba, Speyer. 5 por 100 1904	90½	91⅞
R. de Cuba, Morgan. 5 por 100 1914	91½	—
R. de Cuba. Speyer. 4½ por 100 1923	80	—
R. de Cuba, 5½ O. P. 1945	39¼	39½
R. de Cuba, 5½. Morgan	71½	78½

BONOS AZUCAREROS

	Comp.	Vend.
Cuban A. Sugar	30	40
Eastern A. Sugar	7¼	8½
Manatí Sugar 7 por 100	3½	15

BONOS FERROVIARIOS

	Comp.	Vend.
Cuban Ry 5 por 100	35¾	37
Cuban Ry 7½ por 100	37½	37¾

INTER. TELPH.—H. E. RAILWAY

	Comp.	Vend.
Inter. Telph 4½ por 100	43	44½
H. E. Ry 5 por 100	19½	20
H. E. Ry 5½ por 100	4	6

Bolsa de la Habana

AGOSTO 12 DE 1932

BONOS Y OBLIGACIONES

	Comp.	Vend.
Cuba 1904 Speyer	91	96
Cuba, 1905 Speyer	36½	40
Cuba 1909, 4½	80	84
Cuba 1914, Morgan	90	—
Cuba 1923 5½ Morgan	75½	78½
Cuba 1945 (5½) Obras Públicas $40.000.000	40¼	42
Obligaciones oro Tesoro República Cuba	29½	32
Bonos seriados República de Cuba — Morgan 5½ por 100 1927:		
F. Vence 1 julio 1933	89¾	92
G. Vence 1 julio 1934	—	—
H. Vence 1 julio 1935	—	—
I. Vence 1 julio 1936	—	—
J. Vence 1 julio 1937	—	—
Certificados serie 5½ % Obras Públicas:		
Vence diciembre 31 de 1932	80¾	86
Vence junio 30 de 1933	73	—
Ayuntamiento de la Habana la hip	90	100
Ayuntamiento de la Habana 2a hip	90	100
Bonos del Centro Asturiano	30	35
Oriente Cubano	—	—
Territorial serie B	—	—
Cervecera	30	—
Cervecera (Obligaciones no hip)	12	20
Ciego de Avila	—	—
Curtidora	—	—
Gas	80	96
Havana Electric (Consolidados)	20	26
Havana Electric (Obligaciones no hip)	5	6½
Iron Beer (Obligaciones no hip.)	—	—
Jarcia Matanzas	76	—
Edificio La Metropolitana S. A.	15	—
Ladrillos	—	—
Matadero	—	—
Nueva Fábrica de Hielo	71½	—
Papelera serie A	90	—
Papelera serie B	50	70
Teléfono	50	—
Unidos	10	25

ACCIONES

	Comp.	Vend.
Agrícola Oriente Cubano $6.000,000	—	—
Banco Agrícola	—	—
Banco Territorial	—	—
Banco Territorial; beneficiarias	—	—
Banco de Préstamos sobre Joyería	—	—
Cervecera	11	—
Ferrocarriles Consolidados de Cuba; preferidas	4	—
Cuba Cane prefs	—	—
Cuba Cane com	—	—
Kokofat prefs	—	—
Kokofat com	—	—
Cuba R. R.	10	—
Curtidora	—	—
Fibras y Jarcia	15	—
H. Electric Utilities Co. prefs. del 6 por 100	16	19¼
H. Electric Utilities Co. prefs. del 5 por 100	11	15
H. Electric Railway Co. preferidas	2½	7
H. Electric Railway Co. comunes	¼	1¼
Jarcia prefs	15	—
Jarcia prefs ex dividendo en acciones	15	—
Jarcia comunes	2½	—
Lonja preferidas	—	—
Lonja comunes	—	—
Matadero	—	—
Seguros La Mercantil	—	—
Metropolitan Auto	100	—
Naviera preferidas	8	15
Naviera comunes	1¾	—
Nueva Fábrica de hielo	70	—
Nueva Fábrica de Hielo beneficiarias	12½	21½
Perfumería prefs	—	15
Perfumería comunes	—	3
Pesca prefs	—	—
Pesca com	—	—
Teléfonos preferidas	30	40
Teléfonos comunes	11	—
Unidos	2⅛	3
Union Oil	7	9
Bonos, Estabilización del Azúcar	65	—
Licorera de Cuba	6½	11

EL ULTIMO RETROCESO SUFRIDO POR LOS DIVERSOS VALORES EN LA BOLSA DE N. Y. ERA ESPERADO

Si la mejoría del mercado en general se reanuda—lo que bien puede ocurrir—esa mejora será siempre más ordenada que el ridículo mercado habido en las últimas semanas

NEW YORK, agosto 13.—Después de un avance exagerado en todos los valores, en general, en la Bolsa de Valores de New York, que duró varias semanas, era lógico esperar un retroceso como el experimentado el viernes pasado. A las reacciones del mercado raramente preceden señales de aviso, pues esas reacciones son parte integral de la mecánica bursátil, y deben ser tenidas siempre en cuenta al momento de juzgar la tendencia de un mercado.

Las mismas sirven, además, de freno, de urgencia cuando el entusiasmo excesivo saca de sus casillas al mercado momentáneamente.

Acaso la mejoría se haya terminado, o quizás no. Si ha de reanudarse más adelante, será más ordenada que el ridículo mercado que hemos tenido en estos últimos diez días. Tras un retroceso como el del viernes debe esperar un brioso rebote para el lunes próximo. El lunes se podrá juzgar si la tendencia ha de ser de alza o de baja hasta el otoño, pero que sea de alza, tendrá que corroborarla la mejoría de los negocios.

MERCADO DE TABACOS

Empezaron a funcionar las dos primeras escogidas en Fomento, provincia de Santa Clara y en próximos días abrirán otros talleres en la misma localidad

Incluyendo ciento cincuenta y seis tercios de capas, de la nueva cosecha de Partido, vendidos por Severiano Jorge y Compañía a la Cuban Land, y noventa y cinco tercios, también de capas, pero de la nueva cosecha de Remates, que registraron Cuesta, Rey y Compañía en la misma mañana de ayer, después de recibirlos en sus almacenes, adonde los mandó el doctor Comas, tenemos que durante la semana pasaron a terceras manos, en esta plaza, un mil quinientos siete tercios solamente. La semana menos activa de las transcurridas desde el primero de enero.

Del total dicho, que es la suma de las cantidades recopiladas por nuestro reportero, eran de Vuelta Abajo setecientos sesenta y cuatro tercios, de Remedios quinientos diecinueve y de Partido doscientos veinticuatro.

LA RAMA QUE ENTRO

Durante el día de ayer entraron en la plaza, las partidas de tercios y pacas siguientes:

De la Quinta, para la Cuban Land and Leaf Tobbaco, 486 en tres casillas.

De Puerta de Golpe, para Pastor Sánchez, 50

De Taguasco, para González y Vázquez, 40

De Placetas, para Puente y Compañía, 68

De Santa Clara, para Kaffenburgh e Hijos, 10

De Sancti-Spiritus, para Gonzalo Cañaveral, 1.

De Pinar del Río, para la Henry Clay and Bock, 21

De Puerta de Golpe, para Domingo Méndez y Compañía 67.

De Guayos, para Ramón Ruisánchez y Compañía, 124.

ESCOGIDAS EN FOMENTO

Dos escogidas funcionan ya en Fomento, provincia de Santa Clara. Nos lo avisa nuestro corresponsal en aquella localidad. Y nos añade que otros talleres de selección abrirán muy pronto. Es decir que, si otras no hubiese este año, tres escogidas tiene Fomento. Las dos que han empezado son las de Gutiérrez y de Martí y Muñoz. La que abrirá es de Leoncio Suárez. Así tendrán trabajo numerosos obreros. El gremio contribuyó a esta realidad dando facilidades. Un beneficio para el pueblo.

Martí y Muñoz, tienen muy buen tabaco y harán unos cuatrocientos tercios. Gutiérrez también y hará unos quinientos. Tres o cuatro meses de trabajo.

DE LAS EXPORTACIONES

Antes, u otra días, hablamos de las exportaciones a la Argentina, o de las menores compras de materia prima que dicha república nos ha hecho en el presente año. A este factor, principalmente atribuimos la realidad que palpan los tenedores de quintas y segundas de Remedios. Porque si de una clases hubiese llevado Buenos Aires esta vez, igual cantidad que llevó el año pasado, la situación del mercado, por lo que a ambas clases limpias respecta, sería muy distinta. Pero no repitamos lo que otras veces hemos dicho, y apuntemos las exportaciones de los dos años, para que el lector aprecie las diferencias, mes por mes.

1932	Tercios
Enero	7.876
Febrero	2.852
Marzo	4.395
Abril	2.495
Mayo	2.320
Junio	1.489
Julio	1.184

1931	Tercios
Enero	500
Febrero	1.561
Marzo	1.219
Abril	3.083
Mayo	2.307
Junio	1.376
Julio	1.331

Hay en contra del presente año, nueve mil cuatrocientos cuarenta y cinco tercios.

Si no fuera España, que nos llevará este año cien mil o más tercios, casi todos de clases bajas, tendríamos la realidad desfavorable con todas las consecuencias perjudiciales para la industria del torcido y de los cigarrillos otras veces dichas que nuestros lectores conocen. Ya esta la totalidad de tercios y pacas que corresponde a la primera de las subastas de la Compañía Arrendataria de Tabacos, está embarcada, cual decimos otro día de la semana que ha finalizado. Ni Alemania ni Holanda, países que nos compran grandes cantidades de clases bajas, podían llevarnos este año lo que convenía a nuestro mercado. Por las cifras que vamos a reproducir, verá el lector la diferencia de las compras que ambos países nos han hecho.

Las cifras que corresponden a Alemania, son éstas:

1931	Tercios
Enero	1.335
Febrero	1.339
Marzo	840
Abril	2.014
Mayo	2.479
Junio	1.657
Julio	821
Total	10.583

1932	Tercios
Enero	515
Febrero	294
Marzo	341
Abril	1
Mayo	91
Junio	750
Julio	300
Total	2.792

Diferencia de menos (en contra del presente año), 7.792 (siete mil setecientos noventa y dos) tercios.

Las exportaciones a Holanda, en los siete meses de los dos años, fueron, éstas:

1931	Tercios
Enero	4.129
Febrero	7.016
Marzo	3.321
Abril	2.846
Mayo	3.625
Junio	2.419
Julio	3.734
Total	27.068

1932	Tercios
Enero	2.142
Febrero	1.826
Marzo	2.431
Abril	987
Mayo	1.305
Junio	1.060
Julio	2.905
Total	12668

En contra del presente año, tenemos 14.420 (catorce mil cuatrocientos veinte) tercios, por lo que a Holanda solamente se refiere.

Mercado de Granos

TRIGO	Agosto 13.
Julio	59⅝
Septiembre	51⅜
Diciembre	55¼
MAIZ	
Julio	37½
Diciembre	31⅝
Septiembre	32⅞
AVENA	
Julio	21⅞
Diciembre	19⅛
CENTENO	
Julio	31⅝

"BANZAI"! Con esta expresión brindan los japoneses al levantar sus copas de trasparente saké. Reconocidos como la raza más aseada del mundo, los nipones se enorgullecen de su tradicional limpieza.

Pero también debe atenderse a la limpieza interna, sin la cual sobrevienen achaques y defectos cutáneos. Y Sal Hepática, el laxante salino que combate el reumatismo, las jaquecas y todos los demás achaques que provienen del estreñimiento, simboliza el aseo interno.

Sal Hepática, al eliminar los desechos intestinales, rica, efervescente, es el aliado de la salud...y el guardián de la belleza femenina.

Sal Hepática derrota a estos siete achaques que resultan del estreñimiento

Acidez · Lividez · Resfriados · Dolores de cabeza · Reumatismo · Autointoxicación · Indigestión

SAL HEPATICA

El Brindis Internacional por la Salud

ts-3

FUNDADA EN 1917

UNION AGRICOLA INDUSTRIAL S. A.

CAPITAL $3,000,000

COMPAÑIA DE SEGUROS GENERALES

Presidente: Eutimio Falla Bonet — *Director General:* David Suero

EL seguro obrero es obligatorio e ineludible para todo patrono, ya sea propietario, contratista, industrial, comerciante o agricultor, siempre que tenga empleados más de cuatro obreros y la Ley los hace responsables de los accidentes que ocurran durante las horas de trabajo.

Una póliza de la «UNION AGRICOLA INDUSTRIAL, S. A.» cubriendo el seguro de los obreros a su cargo, lo releva de toda responsabilidad y de las grandes molestias en la tramitación de los accidentes.

POR SU SOLIDAD SOLVENCIA ES LA ASEGURADORA DE LAS PRINCIPALES INDUSTRIAS Y COMERCIOS DEL PAIS

GARANTIA · · · REPUTACION · · · SERVICIO

OFICIOS 22

TELEFONO, CENTRO PRIVADO M-9835.— HABANA

DU PONT CELLOPHANE

EL CRISTAL hecho papel....

OBRAPIA 31. A-2900

DISTRITO CENTRAL DE LA HABANA

DEPARTAMENTO DE ADMINISTRACION DE IMPUESTOS

AVISO

INDUSTRIA Y COMERCIO (Tarifas 1a., 2a. y 3a.)

PRIMER TRIMESTRE DE 1933 A 1933

Se hace saber a los contribuyentes por el concepto expresado, que pueden acudir a satisfacer sus respectivas cuotas, sin recargo alguno, a las oficinas recaudadoras de este Distrito, situadas en los bajos de la Casa de la Administración, calle de MERCADERES entre PI y MARGALL y PRESIDENTE ZAYAS, todos los días hábiles, desde el 10 de AGOSTO actual hasta el 8 de SEPTIEMBRE entrante, y durante las horas comprendidas entre 8 y 12 de la mañana.

Se advierte a los señores contribuyentes que para efectuar sus pagos deberán presentar en la TAQUILLA NUMERO 13 «EL ULTIMO RECIBO QUE HAYAN SATISFECHO» y que de no hacerlo dentro del plazo señalado, incurrirán en el recargo del 10 por ciento y se le seguirá el expediente por la vía ejecutiva de apremio, conforme al procedimiento establecido en la Ley de Impuestos Municipales.

La Habana, Agosto 6 de 1932.

José Izquierdo Julián,
Alcalde del Distrito Central.

M.E.C.D. 2016

La Cámara del Comercio de Automóviles se dirige al Congreso de la República, pidiendo reformas en la tributación de los automóviles

La Cámara del Comercio de Automóviles de Cuba, a partir de su fundación constantemente ha venido prestando su atención a la defensa de los intereses que sus componentes representan y su actuación se ha basado en todo momento en un ardiente deseo de cooperar con los poderes de la Nación.

Dentro de esos principios enunciados se ha desarrollado su acción, y en los momentos actuales estima un deber dirigirse al Senado y Congreso para pedirle que actue en la solución del problema referente al costo de las chapas para los automóviles en el presente año económico de 1932 a 1933, cuya cuantía se hace muy difícil satisfacer teniendo en cuenta la crisis económica mundial que ha entrado entre sus redes a nuestro país.

No es un secreto para nadie que el automovilismo soporta un gran número de impuestos que ha venido satisfaciendo mientras su capacidad le permitía, pero en los momentos actuales la casi totalidad de la industria y el comercio se encuentran seriamente afectados e imposibilitados de satisfacer el alto costo de la chapa anual.

Con el fin de demostrar lo que ha sufrido el automovilismo en Cuba, ofrecemos los siguientes datos estadísticos referentes únicamente al Puerto de la Habana.

En el año 1928 se importaron 4417 automóviles y 1298 camiones. En el año 1929 aumentó esa importación en un 20 por ciento aproximadamente.

En el año 1930 bajó esa importación en mas de un 50 por ciento; y en el año 1931 se importaron 837 automóviles y 679 camiones. En el presente año de 1932, se importaron en el primer trimestre 88 automóviles y 108 camiones y el estado comparativo de este trimestre con el del año 1931 arroja una diferencia de un 75 por ciento en automóviles y un 54 por ciento menos en camiones.

Estos datos estadísticos expresan con claridad el sorprendente descenso que ha sufrido la importación de automóviles y camiones en Cuba.

Veamos ahora los impuestos que pesan sobre el automóvil:

1:—5 por ciento por derechos consulares sobre el valor en fábrica (se aprobó un proyecto de Ley en la Cámara, aumentándolo a 8 por ciento).

2:—24 por ciento por derechos de aduana, sobre el valor en fábrica, más fletes y gastos, hasta el puerto de embarque.

3:—10 por ciento por el impuesto de O. P. sobre el importe de los derechos de aduana.

4:—$20.000 por cada automóvil para las Damas Isabelinas.

5:—1-1, 2 por ciento impuesto sobre la venta pagable en la aduana sobre el costo, fletes y derechos.

6:—1-1 2 por ciento impuesto sobre la venta bruta, sobre el importe de la factura al público.

7:—5 por ciento impuesto sobre consumo suntuario (en los carros de más de $1,500.00) sobre el precio de factura al público en Cuba, o en la Aduana a los particulares sobre el costo, derechos y gastos.

8:—$0.12 impuesto sobre cada galón de gasolina.

9:—2- 2 por ciento impuesto sobre las ventas a plazos, calculando sobre el precio total de la venta incluso la parte que se pague al contado.

10:— De $40.00 a $90.00 por licencia de circulación particular cada año.

11.—Impuestos de mejoras de puerto.

12.—Sellos del timbre en las facturas de importación.

13:—SEllos del tiembre en el giro.

14:—Impuesto de 1-4 por ciento para O. P. sobre los giros, situando fondos en el extranjero para pagar los automóviles.

15:—Sellos del tiembre en las cuentas del mismo automóvil.

16:—Sellos del tiembre en las facturas al público.

17:—Sellos del timbre en los contratos si se venden a plazos.

18:—Selols del timbre en los pagarés de ventas a plazo.

19:—Sellos del timbre $3.00 en cada licencia de circulación al año.

IMPUESTOS INDIRECTOS

Impuesto sobre utilidades. Contribución industrial. Chapas de Demostración y sellos para las mismas.

El medio de transporte se ha ido reduciendo y quedará destruído por completo si no se adoptan urgentes medidas que armonicen los intereses del Estado y los de la industria rodada.

Si se persiste en que la cuota anual de automóviles y camiones sea la misma de todos los años, preguntamos nosotros ¿cuántos miles de automóviles dejarán de circular por no ser posible a sus dueños pagar las chapas?. ¿Cuántos automóviles dejaron de circular el año último por el mismo motivo? Seguramente que su cifra fué alta apesar de que se estableció la matrícula semestral.

Muchos automóviles circulantes ostentan en el fuelle de la parte trasera letreros anunciando su venta a un precio relativamente menor al costo de la chapa, y regularmente el chauffeur propietario de un automóvil con el que libra trabajosamente su subsistencia, al no serle posible abonar el importe de su chapa, lo retira de la circulación y lo vende a precio de hierro viejo en los rastros a los que conmunemente se les ha dado en llamar «cementerios de automóviles». Ello significaría un gran número de hombres sin trabajo y un menor gastos de gasolina en la industria rodada.

Asimismo serán seriamente afectados muchos establecimientos como talleres de reparaciones, carrocerías, venta de accesorios y garages, contribuyentes todos, que al mermar aún más los automóviles en circulación, se verán obligados a cerrar sus puertas, lanzando a la calle un gran número de hombres sin trabajo. Las Aduanas sufrirán en su recaudación y la importación de gomas y cámaras y otros efectos, bajará demasiado, produciendo una gran merma en la recaudación.

Además téngase presente que el automóvil como medio rápido y fácil de transporte, constituye un elemento poderoso de progreso y de desenvilvimiento del comercio y de la industria en general.

En palabras que nosotros hacemos nuestras, ha dicho un Diario de esta Capital: «El automóvil es un gran bebedor de gasolina, y la gasolina es quizás, la mejor contribuyente del Estado, por lo que este último debiera procurar que todos los automóviles existentes en Suba se pusieran en movimiento. De lo contrario miles de automóviles se quedarán sin marcar.

Tenemos noticias de que muchas industrias y comercio que usan grandes flotas de camiones, las reducirán a un mínimo inconcebible, dejando cesante al personal. El Estado, pues, no percibirá ni el importe de la chapa, ni el impuesto de la gasolina y la importación de automóviles que tanto sufre, quedará casi anulada con perjuicio manifiesto para las Aduanas de la República.

Por tanto, esta Cámara se permite recomendar la reducción de la matrícula para todos los carros grandes y pequeños, a la nocesario para cubrir el costo de las chapas en sí, los impresos, personal etc, que no pasaría de $$5.00 por vehículo, buscando naturalmente la compensación en un aumento prudencial en el impuesto a la gasolina que resulta el más limpio, el más simple y el más económico de cobrar.

Este procedimiento es seguido en el Estado de California donde la licencia de cualquier vehículo solo vale $3 y por eso, California es el Estado que mas recauda por el impuesto sobre la gasolina.

Si por ejemplo se aumentara el impuesto a la gasolina en un centavo y medio, el Estado se beneficiaría con creces de la diferencia en la rebajaj de la chapa, teniendo en cuenta el gasto diario de gasolina de cada auto-móvil que iría aumentado cada vez mas al facilitarse su circulación.

Grandes serian los beneficios que reportaría la rebaja de la chapa de circulación, tanto para el Estado como para el contribuyente, y si también se aplicara un rebaja a los demás impuestos que gravan el automóvil se le daría un gran impulso al comercio automovilista que soporta cargas que lo afixian y le proporcionan una vida lánguida.

Esta idea estimamos que le facilitaría al Estado los recursos que necesita con lo cooperación de todos sus contribuyentes.

Cálculos que evidencian la conveniencia de rebajajr las licencias de los automóviles a $5.00 aumentado $0.015 el impuesto sobre la gasolina.

ALQUILER DE PLAZA:		
100 automóviles producen ahora al Estado al año: Por licencias: 100 automóviles a $16.00		$ 1600.00
Ingreso actual por gasolina, derechos, impuesto O. P. etc. a razón de $0.153 por galón, suponiendo un promedio de consumo de 5 galones diarios, en 360 días del año, forma un total de 1800 galones cada automóvil al año		27540.00
Producto actual		$29140.00
Por licencias según el nuevo plan, 100 carros a $5	$ 500.00	
1800 galones de gasolina a $0.168 por galón ..	30240.00	30740.00
Aumento en recaudación anual por 100 automóvles		$ 1600.00
Suponiendo prudentemente que se inscriba un 50 por ciento más de automóviles de alquiler que los que se van a inscribir, habría un aumento de		15370.00
Aumento de recaudación sobre lo que se recaudará ahora por cada 100 automóviles de alquiler		$ 16970.00
PARTICULARES:		
100 automóviles producen ahora al Estado al año: Por licencias: 100 aumóviles a un promedio de $50		$ 5000.00
Gasolina, promedio de 2 galones diarios, 720 galones al año, ingreso actual a $0.153 por galón		11016.00
Producto actual por 100 carros ..		$16016.00
Por licencias, nuevo plan, 100 carros a $5.00.....	500.00	
Gasolina 720 galones a $0.168....	12096.00	
Recaudación sin aumento de carros	12596.00	
Suponiendo un aumento prudencial de doble número de automóviles	12596.00	25192.00
Aumento de recaudación sobre lo que ahora se recauda por cada 100 automóviles particulares		$ 9176.00

Habana 12 de Agosto de 1932.

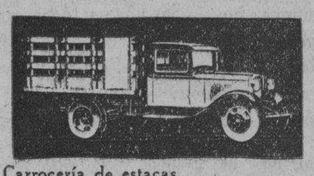
Carrocería de estacas

Carrocería de Express de carga

Carrocería reparto grande

Omnibus para colegios

Diligencias

Carrocería de reparto chico

de nuevo al frente

siempre al frente

150,000 unidades de producción mensual indublemente significan algo para el comprador de Ford.

No invierta mal su dinero sacando Chapa a unidades fuera de uso, que ya han rendido su trabajo. Aproveche la Chapa nueva en una unidad nueva tambien.

Venga a ver nuestra Exhibición Comercial y quedará asombrado de los precios y cualidades de los modernos camiones y "chassis" Ford.

Auto Universal de Cuba S. A.

Agencia de la Habana

Belascoain 171 Teléfonos U-1076, U-1077

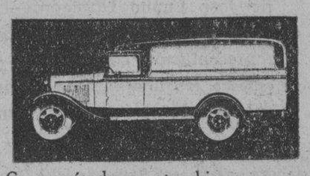
Carrocería de reparto chica

Carrocería de Express

Carrocería especial para hielo

Omnibus de Pasaje

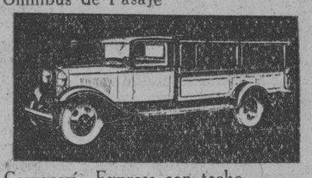
Carrocería Express con techo

Pick-Up.

Ha quedado establecido un nuevo record de sesenta horas y veintiseis minutos, entre Los Angeles y New York, Estados Unidos

Recientemente, dos jóvenes americanos, «Bob» McKenzie y «Joe» Harberth, batieron el record existente entre Los Angeles y New York, al establecer una nueva marca de 60 horas y 26 minutos para toda la distancia.

«La mayor velocidad desarrollada durante el viajje», dijoj McKenzie, «fué de 105 kilómetros por hora, que aunque no frece peligro alguno, no obstante, hay que estar pendiente del camino y del timón todo el tiempo. No comimos ni dormimos, y sólo nos bajamos del carro en las estaciones de servicio cada 4 horas cuando necesitábamos abastecernos de combustible.

«Fué divertido durante los primeros cientos de millas, pero despues resultó ser un juego pesado. Y eso que afortunadamente nuestro carro se portó magistralmente, y el motor, que habíamos equipado con un juego de bujías Champion, trabajó a la perfección.

Mac Kenzie y Herberth intentaron primero hacer el recorrido Este- Oeste, pero fracasaron debido a las tormentas que encontraron en Centro-Oeste, y a un accidente que les ocurrió en las Montañas Rocallosas, cuando el carro se fué del camino en una curva y bajó rodando un buen trecho. Sin embargo, pudieron pararlo y ponerlo otra vez en camino hasta Los Angeles.

Descansaron por espacio de tres días, al cabo de los cuales volvieron a emprender el viaje en el mismo carro que había sufrido algunos daños en el accidente, pero ésta vez hicieron el recorrido y batieron el record.

Como el viaje fué hecho sin escolta, los dos jóvenes tuvieron algunas dificultades. En una ocasión se vieron precisados a perder más de media hora para convencer a unos agentes policíacos de que no eran ladrones que se escapaban ni contrabandistas que huían de la justicia ni nada por el estilo, sino que simplemente iban a alguna velocidad para romper el record entre Los Angeles y New York. En definitiva, el tiempo que tardaron en llegar a New York no fueron 30 días como pudo haber sido si el policía se empeña, sino 60 horas y 26 minutos.

«Realmente, hemos tenido mucha suerte», dijo MacKenzie, «pero éste nuevo record se lo debemos antes que a nada, al funcionamiento estupendo del motor de nuestro «Essex», del que nos sentimos muy satisfechos».

Un mosquetero del automovilísmo

SAMUEL T. TOLON (Sammy)

Comenzó en 1913 su actuación automovilístico en sociedad con Octavio Seigle denominada Seigle Tolón (pioners) establecidos en la calle Empedrado y Mercades pagando un humilde alquiler de $26.50, representando los automóviles Renault y Hupmobile.

Fué más tarde Presidente de la Cámara de Automóviles, promotor de tres de las carreras de automóviles celebradas en Cuba en una de las cuales en 1918, hicieron durante los días 20 y 21 de mayo $46.000 de entrada bruta, contribuyendo a traer a Cuba a Ralph de Palma, Luis Chevrolet, Fon Moore, Tommy Milton, Peter de Paolo y otros famosos ases del timón.

Contribuyó al éxito de varios de los drivers cubanos como el negrito Máximo; Manolo Rivero; Markham y otros.

Después de tres años inactivo del negocio en el extranjero, regresó a Cuba y hace ocho años que se dedica a la venta de productos Ford, siendo actualmente Vicepresidente y Jefe de Ventas del Auto Universal de Cuba S. A., agentes del Ford y Lincoln en la ciudad de la Habana.

Puede considerarse que Sammy tiene el record personal de ventas de automóviles de Cuba.

Gran parte de su vida la ha dedicado a los deportes en el país, desplegando sus actividades en el Havana Yacht Club.

Es uno de los tres mosqueteros del negocio de automóviles, en unión de J. Ulloa y L. B. Ross.

Rueda Libre para los Aeroplanos

En la última exposición Nacional de Aeroplanos celebrado en la ciudad de Detroit, en la cual pudieron admirarse tantos adelantos y perfeccionamientos, una de las cosas que más ha interesado, ha sido la «Rueda libre» para los aeroplanos.

Después de la buena acogida que ha tenido la rueda libre en los automóviles, ahora comienza a adoptarsela en los aeroplanos. Un nuevo motor tipo Diesel, que ofrece la Guiberson Diebel Engine Company varía la carrera de la bomba reguladora del combustible, a medida que se adelanta o retarda el tiempo necesario para la inyección.

La duración de la inyección se cambia en proporción a la cantidad de combustible inyectado y al tiempo de la inyección. Moviendo la palanca de mando al punto extremo de bajo funcionamiento, se efectúa una descompresión en el motor, que permite que la hélice gire libremente. Así gracias a la descompresión se logra lo que se puede llamar «rueda libre», que permite que la hélice gire libremente, con el motor parado, en un planeo, y volver a poner en marcha al motor con solo abrir la válvula de admisión.

El motor quema aceite ordinario el encendido se efectúa por compresión y en general, se parece a cualquier otro motor aéreo engriado por aire. El costo de combustible en los vuelos de ensayo fué de menos de un centavo por milla.

SINTONICE LA ESTACION CMW

El DIARIO Hablado

Se trasmite todos los días a las 7.30 a. m., 1 p. m. y 6 p. m.

La línea más completa EN CARROS DE USO

Si no tiene lo suficiente para una unidad nueva protéjase usando su propio automóvil, aunque sea usado pero garantizado.

AUTO UNIVERSAL DE CUBA S. A.

Agencia Ford de la Habana

Belascoain 171

Teléfono U-1076-1077

Pregunte por Gamba.

Dificultades que se presentan y su solución

Amenudo pasa que un automóvil con árbol propulsor en tubo de esfuerzo de rotación resbala y su sección trasera dá contra el canto de una acera. A causa del accidente se rompe la caja del cambio de marcha y se le dobla la caja del eje trasero. Se le instalan un nuevo grupo de cambio de marcha, mas a pesar de todo ésto, el cambio de marcha no retiene sus posiciones de marcha, y ni siquiera produce el mas leve empuje al vehículo.

Esta irregularidad se debe, sin duda a la desalineación de los órganos nuevos que se instalaron. Es lógico suponer que el golpe violento que destruyó la caja de cambio de marcha haya también dañado a la caja acampanada del embrague y motor. Seguramente el árbol trasmisor ranurado se encuentre labeado o torcido, y al unirse con el árbol del cambio de marcha, producirá un movimiento anormal, que impide la interconexión correcta de los engranajes desplazables. Naturalmente, éstos últimos engranajes no podrán retenerse en posición por falta de alineación.

Después de ajustar los dos contractos del ruptor en un distribuidor de doble brazo de ruptura, al intersticio de 20 milésimas de pulgada recomendado por la fábrica, el motor funciona con dificultad, pues el encendido no es uniforme y por otra parte, se presenta vibración en las velocidades bajas. El carburador, las válvulas, las bujías de encendido, los conductores múltiples y otros órganos del motor están en buen estado y funcionan sin la menor dificultad. Los cilindros tienen compresión uniforme. El condensador está en buen estado, lo mismo que el eje y el cojinete del eje del distribuidor. La distribución del motor está conforme con las instrucciones del fabricante.

La solución de éste caso varía según el tipo de distribuidor que tiene el motor. Si es del tipo de doble ruptor con leva de tres o cuatro puntas, el intersticio de 20 milésimas de pulgadas no es suficiente para permitir que el motor funcione con suavidad. Los contactos de un distribuidor de ble ruptor han de cincronizarse a 45 grados en los motores de ocho cilindros y a 60 grados en los de seis. Los contactos deben separarse simultáneamente, y en vez de atenerse, a intersticios determinados, lo mejor es verificar el funcionamiento de los mismos contactos, fijándose que actúen simultáneamente dentro de un intersticio conveniente. Bueno es también examinar la leva o ver si está desgastada en algún punto, pues el desgaste en le leva produce también dificultades en las marchas bajas del motor.

ROY D. CHAPIN

El Sr. Roy D. Chapin, digno Presidente de la Gran Compañía constructora de automóviles la Hudson Motor Car Co., ha sido designado por el Presidente de los Estados Unidos Herbert Hoover, para ocupar el alto cargo de Secretario del Comercio de los Estados Unidos de América.

Felicitamos al Sr. Chapin, y le deseamos toda clase de éxito en su alto cargo.

El Rockne Progresa

La popularidad del automóvil Rockne de seis cilindros y precio bajo, entre los compradores de todos los mercados del mundo, se refleja en ganancias apreciavles por parte de los agentes Studebaker-Rockne en todos los territorios donde estan representados éstos vehículos, según declaraciones hechas recientemente por A. L. Frank, vicepresidente y administrador general de la Studebaker Pierce-Arrow Export Corp.

«Un número sorprendente de agentes establecidos en mercados de importancia han experimentado aumentos de negocios sobre los de 1931 durante los primeros cuatro meses de 1932.»

SUSCRIBASE AL Diario de la Marina

También es ECONÓMICO *usar "Standard" Motor Oil*

Toda ocasión de ahorrar dinero es apreciada en los tiempos que corren. No deje pasar desapercibidas las economías que puede Ud. realizar en su automóvil. Use "Standard" Motor Oil.

El "Standard" Motor Oil es el lubrificante conocido por los garagistas como "el aceite de los automovilistas económicos". Esto no quiere decir que su precio inicial sea más bajo pero ahorra tanto en las reparaciones que evita y en la reducción de los costos de mantenimiento, que representa la inversión más económica que se puede hacer.

Proteja su motor, vaciando y rellenando su cárter a intervalos regulares con "Standard" Motor Oil fresco. Al cabo del año hallará Ud. que ha economizado dinero y añadido años a la vida del automóvil.

Use Gasolina "Standard" Belot—es la preferida

Standard Oil Company of Cuba

"STANDARD" MOTOR OIL

Para protección de Ud., el "Standard" Motor Oil legítimo sólo se vende en esta lata sellada.

ALEMITE

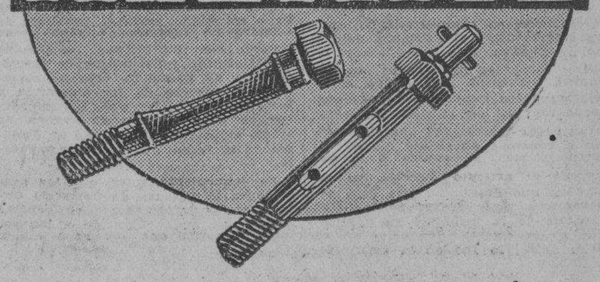

El problema de fricción

El sistema de lubricación ALEMITE resuelve el problema de la fricción con la misma certidumbre que Sherlock Holmes resolvia sus problemas de misterio.

La arenilla y el polvo en los cojinetes producen fricción y ésta con el tiempo destruye el cojinete, lo que significa gastos de reparaciones. El lubricante ALEMITE se inyecta en los cojinetes (por medio del sistema de lubricación ALEMITE) a una presión de 3000 libras. La grasa rancia y gastada, asi como la arenilla y el polvo, es expulsada al mismo tiempo de inyectar el ALEMITE, dejando el cojinete limpio y perfectamente lubricado.

Procure que su automóvil sea lubricado con ALEMITE cada 500 millas de recorrido y notará un deslizamiento suave y silencioso.

ALEMITE CORPORATION, Chicago, E. U. A.

Cable: ALMIT-Chicago

FRANCISCO PLA & CA. S. en C.

Avenida de Italia 49 .. Havana, Cuba

K-CUBA-16

Sistema de lubricación — a presión —

M.E.C.D. 2016

Prado arriba, Prado abajo.....

Aire y agua gratis

Os presento a Don Plácido Martínez.

Se trata de un caballero muy digno, muy afable, solemnísimo y tripudo.

Ha dos años que amarró la media rueda. Es decir: ha cumplido exactamente cincuenta y dos años.

Y está bien conservado.

Es calvo, pero entre los pelos que aún le quedan no tiene un pelo de bobo.

La faz, rasurada y roja, es benedictina, cuasi angélica. La panza oronda y lisa, un tabaco al labio belfudo y una sonrisita inocente en el ojo inyectado.

Hombre de fortuna hizo carrera—y aún sigue corriendo en la misma pista—como miembro del «Garrote», la benemérita institución que, integrada por almas cándidas, generosas y altruistas, tan hermosas obras de caridad realiza entre empleados públicos y privados.

Don Plácido ha sido propuesto para presidente de los «garroteros», y él en prenda de gratitud hacia sus dulces y caritativos hermanos y de amor hacia sus protegidos, está realizando gestiones entusiasmadas para imitar en lo posible a Carnegie, Rockefeller, Vanderbilt y tantos otros millonarios fundadores de hospitales, asilos, laboratorios, etc.

El señor Martínez quiere erigir el «Instituto del Cáncer», con destino exclusivamente a las víctimas del 20 por 100 mensual.

Hecho lo cual espera, confiado, una condecoración de la Cruz Roja.

Terminada la presentación vayamos ahora a encontrarlo entre las primeras horas de la noche, vestido de blanco, sin sombrero, descotada la blanca camisa, la corbata negra a la diabla.

Apenas las bombillas del alumbrado público se llenan de esa luz blanca, serena y al propio tiempo eléctrica, la cual como es sabido viene compitiendo ventajosamente con la luz de la luna, el señor Martínez se instala junto a cierta mesita de su preferencia en uno de los cafés al aire libre.

Hace un momento Don Plácido ha salido de un restorán donde ablandan el frijol negro con bicarbonato, donde maduran los aguacates como en un match de boxeo: a trompadas y donde ese pollo que se ve triunfante sobre el arroz amarillo, muy cerca del pimiento rojo, llega muerto de la calle, sin que el dueño averigüe si el interfecto falleció por estrangulación o de muerte natural.

Como la comida se halla tan cerca de Don Plácido, así de momento no pide qué tomar.

Pero allá a las ocho, coincidiendo con la llegada de los músicos, solicita una gaseosa, un vaso de agua, un limón y un azucarero.

A las nueve, la orquesta rompe con los primeros compases, por no decir con los oídos de los parroquianos y don Plácido sonríe.

En seguida se toma de un trago la gaseosa.

Saluda a las personas conocidas, charla con el vecino aprovechando los paréntesis de la orquesta. Hace guiños a las vecinitas que acuden allí en busca de lo que cae. Pero Don Plácido está a prueba de caídas, si fuesen empleadas con deseos de negociar el sueldo, estad seguros de que Don Plácido se resbalaba!...

Y cada media hora demanda un nuevo vaso de agua muy fría. Le exprime parte del limón. Le echa azúcar y revuelve...

Y así toda la noche...

A la una en punto abandona el café. Paga un real que lleva cambiado en dos níqueles. Saluda a los presentes. Hace una profunda genuflexión al mozo; y al son del paso doble que a esa hora ataca la orquesta con la misma furia con que se ataca una fortaleza, don Plácido abandona el café marcando el paso...

Se siente dichoso. Es como un automóvil que hubiese tomado a la puerta del garage, agua y aire gratis.

X.X.

NO REGIRAN LOS AUMENTOS DE ARANCEL PARA LAS MERCANCIAS DECLARADAS ANTES DEL DIA 20

La Cámara de Comercio Cubana llama la atención de sus asociados en particular y de todo el comercio en general, para que se apresuren a hacer las declaraciones a consumo

En la edición extraordinaria número 17 de la Gaceta Oficial del martes 9 de agosto en curso, se publicó la ley de la misma fecha por la cual se modifican diversas partidas del Arancel, aumentando los derechos de las mismas en algunos casos y fijando recargos en otros; y se crean diversos impuestos de consumo, que en los casos de importaciones, se pagarán en las aduanas.

Debido a las múltiples consultas verbalmente se están haciendo por los interesados a la Cámara de Comercio Cubana, ésta desea hacer llegar a todos los interesados que los nuevos aumentos y recargos arancelarios y los impuestos de consumo pagaderos en las aduanas no afectarán a las mercancías que se declaren a consumo antes del día 20 del corriente mes, en fuerza a lo que dispone el artículo XXVIII, de dicha ley que determina que ésta comenzará a regir dentro de los días a partir de la fecha de su publicación en la Gaceta, que como se ha dicho antes, lo fué en la extraordinaria No. 17 de 9 de agosto en curso.

Muchos problemas y perjuicios se evitara el comercio y la industria importadores, si haciendo buen caso a lo que se deja dicho declaran las mercancías que tengan pendientes de despacho en las aduanas, o que lleguen a las mismas antes del día 20 próximo, si hacen las oportunas declaraciones a consumo, a más tardar el día 19 del actual. Según lo que tiene estudiado sobre el problema la Cámara de Comercio Cubana y de acuerdo con impresiones cambiadas con distintos funcionarios de la Secretaría de Hacienda, ésta no reclamará el ingreso de los aumentos y recargos rancelarios y de los impuestos de consumo que se acaban de crear, a las mercancías que se declaren en la forma que dejamos expuesta.

Es conveniente, pues, que los asociados a la Cámara de Comercio Cubana y los importadores en general presten su mejor atención a las recomendaciones que les hace dicha Cámara.

LOS FRAUDES QUE SE COMETEN AL FISCO Y AL COMERCIO CON EL UNO Y MEDIO SOBRE RENTAS

La Lonja del Comercio dirigirá mañana un escrito al señor Secretario de Gobernación, sugiriendo la adopción de ciertas reglas para evitar los aludidos fraudes tan perjudiciales

En relación con el impuesto de uno y medio por ciento sobre las ventas brutas, la Lonja de Comercio enviará mañana al Secretario de Gobernación, por ser esa Secretaría la que controla a los Municipios de la República, un interesante y razonado escrito, sugiriendo la adopción de determinadas reglas para evitar fraudes al comercio y al fisco por medio del sistema actual de altas y bajas de licencias de establecimientos comerciales.

En ese escrito se dice que tanto el comercio honrado como el Fisco han sido burlados por la falta de cumplimiento de los créditos comerciales en base al sistema actual que no controla las formas de organización de las firmas comerciales que inician negocios y se dan de baja, sin haber demostrado ni la constitución de la razón social, ni el capital con que giran ni su inscripción en las zonas fiscales como contribuyentes. Se sugieren, además, medidas que pueden impedir o al menos, reducir los fraudes que hasta ahora se han venido cometiendo en daño del comercio y del Fisco.

Los Orientales modificarán los Estatutos del Liberalismo

INFORMACION POLITICA

Le incluirán el precepto de que quien aspire a la Presidencia de la República tendrá que renunciar a la del Partido Liberal, seis meses antes de la fecha en que deba reunirse la Asamblea.—La reunión de ayer, con su Jefe el Gobernador Barceló, de la representación liberal de aquella provincia.—El Dr. Villiers reunirá a profesionales e intelectuales en favor de José Emilio Obregón.—Elecciones primarias populares en el barrio de Villanueva, hoy.—Sardiñas y Albarrán nos hacen importantes declaraciones.—Los conservadores no pueden entrar en inteligencia que no sea a base de su actual representación congresional.—Los Populares de Matanzas nominaron sus candidatos a consejeros.—Postulan hoy concejales los liberales de Güines.—Villena y Galdós, candidatos de los Populares de Camagüey?—Un Comité en favor del Dr. Antonio Iraizos, candidato a Representante por el populismo.—La sesión de ayer del Tribunal Sup. Electoral

De 7 de la mañana a 7 de la noche de hoy, tendrá efecto en Cádiz 74, letra G, las elecciones primarias del Partido Popular en el barrio de Villanueva al objeto de elegir un Presidente, un Secretario de Actas, un vicesecretario de Actas y un vicesecretario de correspondencia.

El doctor Carmelo Urquiaga, Presidente p. s. r. del Comité Ejecutivo Municipal del Partido Popular Cubano, ha convocado a esos comicios a los electores afiliados de dicho barrio.

LA ACTITUD DE LA REPRESENTACION ORIENTAL

Desde la mañana de ayer se encuentran en la Habana el Gobernador de Oriente señor José R. Barceló. A recibirlo a la estación terminal acudió multitud de políticos, entre ellos el dinámico doctor Carlos Miguel de Céspedes.

Horas después, el cuartel general barceloista del Hotel Plaza estaba en todo su apogeo. Políticos de Oriente y políticos de la Habana en sucesivas entrevistas, analizando y comentando los problemas que confronta el liberalismo en relación con la próxima reunión de su Asamblea Nacional.

En horas de la tarde el señor Barceló se reunió de manera formal con los representativos de aquella provincia. Se encontraban presentes los senadores Quintín George, Alfonso Duque de Heredia; Enrique Machado y el General González Clavel; los representantes doctor Eguilior; Eladio Ramírez de León; José N. Milanés, Anselmo Alliegro, Arocha; Ramón Bover; Guillermo Castelví, Luis Grau; León Hirtzel y Armando Infante.

Como resultado de esa reunión, se dieron las siguientes declaraciones:

«Los orientales mantenían como principio, desde el primer momento que empezaron a actuar en círculo, más amplio que el de su provincia, que la Asamblea Nacional del Partido no debería reunirse hasta que todos los delegados de las seis provincias estuvieran en condiciones de asistir a sus sesiones.

Otro de los principios básicos de su programa fué el de que quienes aspiraran a la Presidencia de la República no debían presidir el Comité Ejecutivo Nacional.

Las declaraciones del señor Presidente de la República, General Machado, contienen en su esencia la doctrina sustentada por el señor Barceló y los demás representativos de Oriente.

Coincidiendo el pensamiento del jefe de máximo del liberalismo, que lo es por derecho propio el General Machado, con el programa desarrollado por los orientales, entienden estos que se han cumplido en lo fundamental sus demandas, ya que, pospuesta la asamblea Nacional para una fecha en la que podrán asistir todos los delegados inclusive los de Camagüey, no hay razón para el mantenimiento de una actitud que pudiera interpretarse lesiva apara la totalidad de los intereses del liberalismo.

Están conformes, pues, con lo hecho por el General Machado y con el fondo de sus declaraciones que viene a dejar el problema debatido en su justo medio.

Y para hacer efectiva, en la legalidad, la tesis del General Machado, que es la misma de los orientales, estos procurarán llevar a los estatutos del Partido el precepto de que quien aspire a la Presidencia de la República haya renunciado a la presidencia del partido liberal seis meses antes a la fecha en que deba reunirse la Asamblea Nacional.

Y nada más por ahora».

EL DR. GERARDO DE VILLIERS REUNIRA A PROFESIONALES E INTELECTUALES EN FAVOR DE OBREGON

El doctor Gerardo de Villiers, que es vicepresidente del Club Político «José Emilio Obregón» y director del Departamento Legal Electoral del Partido Conservador en esta provincia, estuvo ayer en el Senado, cambiando impresiones con el doctor Vito M. Candia sobre asuntos relacionados con la política conservadora y las actuaciones que se están realizando en los distintos términos de la Habana en favor del candidato a gobernador José Emilio Obregón.

En relación con su lealtad política a José Emilio, el doctor Villiers nos dijo lo siguiente: «En ningún momento he dejado de ser partidario de la candidatura del señor Obregón para el gobierno de la Provincia, por el Partido Conservador, por entender que tiene condiciones para el cargo. En estos días, me propongo organizar a los profesionales y elementos intelectuales para realizar una labor «conjunta» en favor de José Emilio».

POSTULARAN HOY CONCEJALES LOS LIBERALES DE GUINES

Esta tarde, en Habana 74, antigua residencia del inolvidable jefe político Cayetano González, se reunirá la Asamblea Municipal del Partido Liberal de Güines con el propósito de nominar sus candidatos a concejales.

Al acto asistirán distinguidas personalidades de la capital.

NOMINACIONES CONSERVADORAS

San José de las Lajas, Bauta, Alquizar—nos referimos a los conservadores, nominarán hoy sus candidatos a Alcalde municipal

Hemos sido expresamente invitados por los jefes conservadores de San José y Bejucal, señores Miguel Ocejo y Tomás Izquierdo.

DECLARACIONES DE SARDIÑAS Y ALBARRAN

El capitán Emilio Sardiñas, Presidente de la Asamblea Provincial del Partido Conservador y el Representante Miguel Albarrán, Presidente de la Municipal, nos han hecho las siguientes declaraciones:

«Mucho nos ha sorprendido la noticia publicada ayer por un periódico del mediodía en la que se asegura que hemos «perdido toda posibilidad de volver a la Cámara por haber sido descartados de la combinación por voluntad de la mayoría de los votos que componen el Partido» y agregando a renglón seguido que saldrían «en cambio, el doctor Gustavo Pino, el doctor Wifredo H. Brito, el señor Rodríguez Cartas y el doctor Antonio Peña».

La noticia tiene todos los aspectos de una broma, por cuanto ninguno de los organismos del Partido Conservador se ha reunido para tomar acuerdos en favor o contra de candidato alguno, y porque la representación que ostentamos se encuentra respaldada por las Asambleas Municipales que son las poderdantes, efectivamente, de los conservadores de la Provincia.

Pero la broma periodística nos va a servir para declarar que el Partido Conservador no puede realizar inteligencia de candidatos entre Partidos en la provincia, sin que se le asigne, por lo menos, igual número de Representantes que tiene actualmente en el Congreso, o sean seis, máxime en los comicios próximos en que el triunfo del candidato conservador al Gobierno de la Provincia señor José Emilio Obregón, se da por asegurado.»

LOS POPULARES DE MATANZAS NOMINARON SUS CANDIDATOS A CONSEJEROS

Según nuestro corresponsal, ayer tarde se reunió la Asamblea Provincial del Partido Popular haciendo la nominación de los siguientes candidatos a Consejeros: Nicolás Saavedra Díaz, Armando Jimeno; Julián Santander, Francisco Martínez, Pablo Fernández, Isaac Sarría; José A. Iturralde; Francisco Avehoff y José Martínez Acebo.

SUSPENDIDA LA MUNICIPAL POPULAR DE AGUACATE

Nos informa nuestro corresponsal en Aguacate que la Asamblea Municipal del Partido Popular convocada para ayer para nominar Alcalde y Concejales, fué suspendida.

VILLENA Y GALDOS CANDIDATOS DE LOS POPULARES?

Nuestro corresponsal en Camagüey nos dice:

«Una personalidad saliente del Partido Popular me asegura que más de 19 delegados se encuentran dispuestos a nominar a Villena y Galdós. Los delegados pertenecen a Camagüey, Ciego, Santa Cruz y Nuevitas, asegurando también como representantes al doctor Bustamante y al señor Francisco Sariol y como Consejeros a Pastor Negrín y José Valero y la Alcaldía de Camagüey. Se afirma en la Habana que un grupo de delegados desean entrar en negociaciones con el doctor Carlos Miguel de Céspedes, pero según nuestro informante, resultan la minoría. El Gobernador Villena salió esta tarde rumbo a esa».

LAS NOMINACIONES POPULARES EN AGUADA DE PASAJEROS

El doctor José R. Oses y el señor Carlos Suárez, Presidente y Secretario de Correspondencia de la Municipal Popular de Aguada de Pasajeros citan a sesión a dicho organismo para las 3 de la tarde del día 20 del actual al efecto de hacer todas sus nominaciones municipales.

ROBAINA, POR LOS PROGRESISTAS DE ALQUIZAR

El doctor Miguel Angel Campos, Presidente del Comité Ejecutivo Nacional del Partido Progresista nos asegura que el señor Eduardo Robaina es el candidato a la Alcaldía por el Partido Progresista y que las versiones de que sería postulado por otro Partido han sido producto de los deseos de que tan conspicuo ciudadano con su solo nombre llene cualquier boleta electoral y de todos los partidos se le han hecho los más halagüeños ofrecimientos los que el señor Robaina ha declinado agradeciéndoles la distinción pero manteniedo siempre la bandera del Partido Progresista que es la bandera de la renovación y la representación más autentica de la dignidad cubana. En Alquízar los Progresistas compiten en fuerza con el Partido Liberal y se proponen vencer en los próximos comicios llevando a la primera magistratura local al señor Eduardo Robaina».

AGRUPACION POLITICA «AMIGOS DE ABELARDO MIGUEL PINEDA»

Director Político: José María Vázquez y Vázquez.

Primer vice: Joaquín Lubian Arias (hijo).

Segundo vice: Juan Arango y Soto.

Presidente: Lorenzo Peña y Durán; Primer vice: Jacinto Banguela; Segundo vice: Antonio Pomar y Cárdenas; Tercer vice Pedro Oviedo y Domec; Cuarto vice Fernando Grave de Peralta; Quinto vice José Padín y Pumarol; Sexto vice Joaquín Lubián Morela; Secretario de Actas: Gustavo Loret de Mola; vice Francisco Escuerro Solana; Secretario de correspondencia Salvador Fernández Sarabia; vice Nicolás Cárdenas; Tesorero Juan Fernández Tovas; vice Manuel Banguela.

Vocales: Francisco Cantero; Jesús Cárdenas Almijo; Armando Cárdenas Almijo; José Pasan Serrat; Alberto Sainz; José González Montesinos; Eudaldo Piedra Pomar; Mateo Rodríguez; Roberto Loret de Mola; Ramón Benítez Fuentes; Julián Rodríguez; Antonio Brunet; Ramón Blanco; Salvador Fernández; Pedro Navarro; Luis Paban Serrat; Máximo Vázquez y Vázquez; Miguel A. Díaz.

CONSTITUCION DE COMITE DE ACCION Y PROPAGANDA PRO DR. ANTONIO IRAIZOZ

En la noche del jueves se reunieron en el local de la Asociación de la Prensa un numeroso grupo de amigos del doctor Antonio Iraizoz, con el fin de dejar constituído un Comité de Acción y Propaganda en favor de su candidatura a Representante por el Partido Popular Cubano.

El señor Rosendo Campos Marquetti, que presidía con carácter provisional, explicó a los presentes el objeto de dicha reunión, correspondiendo todos los presentes con frases encomiásticas para el doctor Iraizoz y ofreciendo su concurso decidido para lograr el triunfo definitivo.

El Comité proclamó entre aplausos a los siguientes Presidentes de Honor:

Doctor Alfredo Zayas Alfonzo. Dr. Carmelo Urquiaga; Sr. Celso Cuéllar del Río; señor Alfredo Hornedo; doctor Manuel Castellanos Mena; doctor Antonio Bosch; señor Gustavo Herrero; Dr. Carlos M. Palma; señor Oscar Zayas, señor Generoso Campos Marquetti; señor Jorge Vila; señor Narciso Onetti; doctor Germán Walter del Río; señor Lizardo Muñoz Sañudo.

A continuación se procedió a proclamar la mesa Directiva de este Comité, el que quedó integrado en la forma siguiente:

Presidente: Rosendo Campos Marquetti; Primer vice: Julio Sánchez; Segundo Vive; Primitivo Armesto; Secretario de Actas Gerardo González; Vicesecretario Eudaldo Roig; Secretario de Correspondencia Leovigildo González; Vicesecretario Raúl E. Castellanos; Tesorero: Gregorio Callejas. Vicetesorero José Chao.

Vocales: doctor Diego González, Victoriano Lacalle, Rufino Pérez Landa; Joaquín V. Cataneo, doctor Mario Fuentes, Ramón Riverón; Heriberto Du-Breuil, Alfredo Padrón; José A. Trueba; Juan de León, Miguel González, Pedro Franco; Juan F. Díaz; Aba N. Druian; Rafael Duarte; Juan Rivas; Rafael Ibáñez, Miguel A. Comellas; José I. Marquetti; Santiago López; Lorenzo Fernández; José Irene Alvarez; Rogelio López; Ramón Hugues, Ramón Cabrera; Alfredo Xiques; Juan Ronne; Angel Hospitaler; Santiago Piñeiro; Manuel F. Vendrell; doctor Francisco Fabre Cano; Juan Gómez; José Viña; Fermín Du-Brueil y Alejandro Riveiro.

Terminada la elección del Comite hizo uso de la palabra el doctor Iraizoz para agradecer a todos los presentes su interés por lograr el triunfo de su candidatura.

Este Comité seguirá actuando, a fin de constituir Sub comités en todos los términos de la provincia.

EN FAVOR DE HERNANDEZ LEAL

CABAIGUAN, agosto 13.—

Se reunió un grupo de amigos de Manuel Hernández Leal con el propósito de formar un comité que apoya su aspiración a representante a la Cámara, siendo nombrados presidente Reinaldo Heredia y Secretario Félix de la Caridad Alvarez, jóvenes de sobradísima simpatía en el término.—Corresponsal.

UNA CARTA DE PEREZ OROSCO

El señor Francisco Pérez Orosco, uno de los sargentos del liberalismo que más se han destacado en la defensa de la ley de Concejales, nos ruega la publicación de las siguientes líneas:

«Después de haber leído las últimas manifestaciones patrióticas del Hon. Sr. Presidente de la República publicadas en el «Heraldo de Cuba» de la fecha, le felicito una vez más como cubano amante de mi patria y defensor de los intereses generales.

Considerándome uno de los defensores de la Ley de Consejales, por entender que es de necesidad a los intereses del Partido Liberal, no he dudado por un solo momento del afecto a la misma del Hon. señor Presidente de la República y si por razones del momento creyese lo contrario y fuera vetada dicha Ley estoy seguro que todos los Sargentos que trabajamos para su aprobación, estamos dispuestos a defenderlo como siempre, pues somos buenos amigos suyos y leales a su causa.

Francisco Pérez Orosco

TRIBUNAL SUPERIOR ELECTORAL

Dos fallos del Tribunal Supremo

La Sala de Vacaciones del Tribunal Supremo ha devuelto al Superior Electoral las reclamaciones del Procurador Eduardo de la Campa contra la sesión y acuerdos adoptados por la Asamblea liberal de Guáimaro, en Camagüey, en 26 de mayo del año en curso, que fué declarada con lugar y que el Supremo confirma; y del doctor Virgilio Sánchez Ocejo contra la sesión de 13 de junio pasado de la asamblea municipal del Partido Popular en Camagüey, que es también confirmada.

Reclamaciones admitidas.

Se admitieron y mandaron a sustanciar las reclamaciones siguientes: del doctor Jesús A. Portocarrero, contra la costitución de la asamblea provincial del Partido Popular Cubano de Camagüey, contra la sesión de la misma en segunda convocatoria en 30 de julio pasado y contra todos sus acuerdos, designaciones, deliberaciones y elecciones.

Del doctor Carlos Bustamante, contra la supuesta sesión de la asamblea provincial Popular de Camagüey, de 31 de julio y contra sus acuerdos.

Del procurador José Romero Nussa contra la convocatoria suscrita por Javier Ortega, como Delegado de mayor y menor edad, respectivamente, de la asamblea municipal liberal del Partido Popular en Artemisa de 5 de agosto actual y contra la sesión y sus acuerdos celebrada al amparo de dicha convocatoria en 6 del propio mes.

Y la del doctor Rafael Santos Jiménez, contra la sesión de la asamblea municipal liberal de Puerto Padre, de 7 de agosto corriente, así como contra los acuerdos, designaciones y elecciones que se adoptaron, verificaron e hicieron en la referida sesión.

Reclamación Liberal de Jovellanos.

Acordó el Tribunal señalar para el 17 del actual, a las dos de la tarde, la reclamación del doctor Juan Rodríguez Ramírez, contra la supuesta sesión del Ejecutivo Municipal Liberal de Jovellanos, el 23 de julio pasado, contra sus supuestos acuerdos y contra la falsa certificación del acta que se le atribuye a dicha sesión.

Reclamación progresista de Güines

Se celebró ayer la vista de la reclamación establecida por el Procurador Benito Alonso Artigas contra la sesión y sus acuerdos celebrada el 17 de julio del año en curso por la Asamblea Municipal del Partido Progresista en el Término de Güines.

EL DR. CARLOS MIGUEL DE CESPEDES DE DUELO

En la tarde de ayer tuvo efecto en Matanzas el sepelio del doctor Alberto Ortiz Coffigny, ex magistrado de la Audiencia de Camagüey, ex diputado a Cortes persona de sólida cultura y grandes virtudes morales.

El doctor Ortiz Coffigny era tío del doctor Carlos Miguel de Céspedes, actual Secretario de Instrucción Pública y uno de los más destacados jefes del Partido Liberal.

Consignamos nuestro más sentido mensaje de condolencia.

Pronto!

estará a la venta el
Número-Centenario
del
DIARIO DE LA MARINA

UNA EDICION ASOMBROSA DE CONTENIDO E IMPRESION

28 páginas en 6 colores
36 páginas en bicolor
80 firmas literarias
Más de 1.000 grabados

LA REVISTA DE UN SIGLO,
documentada con ilustraciones

Información Telegráfica
DEL INTERIOR DE LA ISLA

POR NUESTROS CORRESPONSALES

Pinar del Río

VISITA DE INSPECCION

PUERTA DE GOLPE, agosto 13. (Por Telégrafo).

Hoy llegó a esta localidad el Supervisor Militar con el fin de girar una visita de inspección en las farmacias, comercios, barberías, puestos de frutas ,etc. imponiéndole a los dueños de esos establecimientos la obligación en que se hallan de ponerse dentro de la ley.

CORRESPONSAL

Habana

PROCESION Y TRASLADO DE LA VIRGEN DE LA ASUNCION, PATRONA DE GUANABACOA

GUANABACOA, agosto 13. Por telégrafo. Mañana domingo a las diez de la mañana, será trasladada la imagen de la Virgen de la Asunción, patrona de esta villa, desde la residencia de la Camarera de la Comunidad, Martí 26, hasta la Iglesia Parroquial.

La imagen venerada por el pueblo de Guanabacoa, será acompañada por una banda de música, por el Clero, Asociaciones religiosas y pueblo.

RETORNO

Esta mañana retornó a esta localidad, procedente de los Estados Unidos el doctor Gabriel Cubría, Director del Hospital Civil de esta población. Llegó el citado galeno en compañía de su esposa, la señora Anita Roselló de Cubría. Los esposos Cubría hicieron un viaje por todos los países de Europa y varias ciudades de los Estados Unidos, estudiando el sistema de Hospitales, comisionado por el gobierno cubano con carácter honorífico.

CORRESPONSAL.

Matanzas

EL ALUMBRADO EN MATANZAS

MATANZAS, agosto 13. Por telégrafo.—El problema del alumbrado público continúa en pie y por lo que se colige después del regreso de la comisión de concejales y el Alcalde, que llegaron hoy de la capital, será indefinido.

No se ha podido llegar a un acuerdo con la Compañía Cubana de Electricidad, por no haber accedido ésta a la demanda de los municipios en cuanto a la rebaja del kilowatt a los particulares que se paga hoy injustamente al precio de la pasada época de los millones y menos a la supresión del «mínimum».

La referida Compañía ha presentado también bases, pero inaceptables en cuanto al pago y restablecimiento del alumbrado, según se nos informa. Una de ellas es la subida del crédito correspondiente por este servicio, de acuerdo con la ascendencia del presupuesto municipal.

Cada día está ganando más adeptos el propósito de dar a Matanzas corriente de la Compañía de Hershey, quien dice, nos ha hecho proposiciones muy ventajosas aun cuando se sufra de la demora consiguiente en la instalación de un nuevo tendido urbano.

Después de la conferenca habida ayer entre la administración de la Compañía Cubana de Electricidad y los representantes del Ayuntamiento matancero, en la que nada se logró, no obstante las buenas intenciones del Alcalde y concejales y quedando las cosas sin un vislumbre de futuros beneficios.

Para la ciudad, que sigue a oscuras, es preferible hacer negociaciones con Hershey, ya que por este camino se sacará mejor partido y se convencerán los apremiantes de hoy, que desde la aurea época de las vacas gordas ha habido en la Isla algo más que un simple estado de crisis económica y que hoy la lucha en Cuba es a base de quien gasta menos y se sacrifica más.

CORRESPONSAL.

RECIBIO HERIDAS GRAVES AL CAERSE DEL CABALLO

En la mañana de hoy fué conducido a esta ciudad desde Guanábana y asistido en el centro de socorro de heridas contusas en la región occipital, con hundimiento del hueso, el campesino Julio Elías Mesa, soltero, de 30 años de edad y vecino de la finca San Ignacio.

Se produjo las lesiones que presentaba al caerse del caballo en que montaba.

Fué trasladado al Hospital, dándose cuenta del hecho al Juez de Instrucción. Su estado es grave.

DENEGACION DE AUXILIO

El Juez de Limonar acaba de iniciar diligencias por denegación de auxilio con motivo de haber sufrido lesiones graves el menor José Alvarez, quien fué asistido por el doctor Rogelio Rodríguez Dubroca y se morarse la curación por no facilitar el material quirúrgico la administración municipal agravándose por ello el paciente.

INFRACCION DEL CODIGO ELECTORAL

Ha dictado auto de eprocesamiento el Juez de Colón contra Juan Bermúdez de la O, por infracción del Código Electoral, señalándose 200 pesos de fianza. También el Juez de Pedro Betancourt ha procesado por el mismo delito, a Susano Guerra Llorca, con la obligación de presentarse periódicamente al Juzgado.

CORRESPONSAL

SE DIO MUERTE CON UNA ESCOPETA DE DOS CAÑONES

MERCEDES agosto 13. (Por Telégrafo).

En la tarde de ayer puso fin a su vida, disparándose un tiro en la sien izquierda, el joven de 26 años de edad, Abundio González, quien empleó para llevar a cabo su propósito una escopeta de dos cañones, calibre 16 que le pidió prestada al dueño de la finca, diciéndole que iba a matar jutías.

Se le halló en el bolsillo del pantalón una extensa carta relacionada, probablemente, con los motivos de su muerte. Es muy lamentado el suceso.

CORRESPONSAL

Santa Clara

DISPAROS AL AIRE

PLACETAS, agosto 13. Produjo esta tarde gran alarma a causa de unos disparos que se escucharon y que se supo habían sido disparados por dos policías para atemorizar a un sujeto llamado Cleofé Morales Muñoz que al ver a la policía se dio a la fuga, siendo al cabo detenido, dando entonces el nombre de Ramón Pérez Morales.

El individuo en cuestión está reclamado por el Juzgado de Santa Spíritus, por robo, tratándose de un pájaro de cuentas de la mencionada localidad. Ingresó en el vivac.

ROBARON EN LA CABALLERIZA DE UN INGENIO

SANTA CLARA, agosto 13. Por telégrafo. Violentando una puerta penetraron los ladrones en la caballeriza del Central María Luisa, término de Zulueta, llevándose una montura, frenos y otros accesorios de la pertenencia del señor Pedro Pérez Moya. Se ignora quiénes hayan sido los autores de la sustracción.

ENTRARON EN UNA CASA DESHABITADA

Aprovechando la ausencia de los moradores, los ladrones se introdujeron en la residencia de José Betancourt Martínez Gallardo, que se encuentra en la Habana, llevándose prendas, ropas y otros objetos. Fueron detenidos por sospechas, José Herrada y otros, en Caibarién.

MAL TORERO

Perseguido por un toro en su finca Hojalata, término de Quemados de Güines, sufrió lesiones de carácter grave en un brazo Casimiro Ruiz al ser alcanzado por la referida bestia.

SE CREE QUE SE SUICIDO

Carlos Cantoni Aquino, vecino de la finca Santander, barrio de Clarisqueysi, apareció colgado de un árbol en dicho lugar suponiéndose se trata de un suicidio. Se ignoran los motivos que tuviera el occiso para llevar a cabo tan fatal resolución, ya que no dejó escrito alguno.

CORRESPONSAL

EL ROTARY CLUB DE CIENFUEGOS

CIENFUEGOS, agosto 13. La sesión celebrada hoy por el Club Rotario de Cienfuegos, fué presidida por el señor Antonio Asencio y dedicada al régimen interior. José Ramón Montalvo entregó el mallete manifestando que el Rotary Club Internacional aconseja sean presididas las sesiones por los presidentes de los distintos comités que integran los clubs, seguidamente Asencio ordena el pase de lista saludando a los invitados entre los que se encuentran Ricardo Guerra, notario de la Habana y ex Presidente del Club de Cienfuegos.

Asencio da las gracias a los directores de diarios locales y al DIARIO DE LA MARINA, por la desinteresada cooperación que les han brindado. Se trata del aumento de rotarios entre los por compañeros. Se lee el presupuesto del club, que es aprobado. Eliseo Rangel presenta un programa para las próximas sesiones del tercer trimestre, esperándose fructíferos resultados.

Calderaro diserta definiendo la amistad con anécdotas de tiempos remotos. Fico López muestra las fichas de asistencia y medidas para remediarlas, que todos los rotarios cumplan en bien del régimen interior. José Emilio Reigosa ofrece regalar un mueble para las oficinas, destruyéndose el existente que tiene comején. Fico López recita festivos versos y con tal motivo Calderaro pide asistan los rotarios a la próxima función en el teatro Luisa, a beneficio de la Liga contra el Cáncer, donde disertará el doctor Domínguez Roldán.

Los días 26 y 27 se celebrará una reunión de ejecutivos rotarios en Varadero. Fué designada una comisión para asistir a la misma, compuesta por el presidente Fico López y los doctores Calderaro, Felipe Silva y otra para reformar el reglamento del Club, adaptándolo a las necesidades modernas. Asencio terminó dando las gracias a todos.

CORRESPONSAL.

Robo de prendas por valor de mil seiscientos pesos

La denunciante acusó a una de sus sirvientas, pero ésta quedó en libertad por no haber prueba

MARIANAO, agosto 13.— DIARIO, Habana.

Ante el sargento Calderón, de la policía de Marianao, declaró la señora Gloria Temberpon y Faaeno, natural de la Habana, de veintinueve años, vecina de Samá, 21, que del cuarto de baño de su domicilio le robaron ayer joyas de platino y brillantes, que aprecia en mil seiscientos pesos.

Sospecha la denunciante que pueda ser autora del robo, su criada, Teresa Gómez y Rodríguez, que salió de la casa a la una y media de la tarde, regresando a las tres.

Teresa manifestó que nada sabía de las joyas, ni las había visto tampoco. Aseguró que su novio lo es el chofer José Fernández, de la piquera de Reina y Escobar; pero tiene la seguridad que tampoco es capaz de semejante cosa.

También expuso Teresa que si abandonó la colocación hoy por la tarde fué para ir al domicilio de la señora viuda de Rojas, en 17 y J., Vedado, donde tenía una carta de su hermana.

Teresa quedó en libertad, disponiéndose por la jefatura de la policía la investigación debida, en averiguación de este hecho.

M.E.C.D. 2016

SECCION 9A

TELEFONOS:
Dirección A-4151
Jefe de Redacción. A-3205
Sección de Sports. M-7911

DIARIO DE LA MARINA

TELEFONOS:
Suscripciones. . . M-7911
A. Clasificados . . A-3533
Agencia Marianao FO-7330.

SECCION 9A

AÑO CIEN — ACOGIDO A LA FRANQUICIA POSTAL — LA HABANA, DOMINGO, 14 DE AGOSTO DE 1932 — EL PERIODICO MAS ANTIGUO DE CUBA — PAGINA TRECE

La España actual

Los terroristas y el pueblo español

Por LEON ICHASO

La primera república española excita como nosotros, a la clemencia hacia Sanjurjo y sus compañeros de rebelión. «El Sol», el periódico más ministerial de Madrid y el que más fielmente y más de cerca recoge las sugestiones del Presidente del Consejo de Ministros, señor Azaña dice que «se deje obrar a la justicia; pero que se recuerde que «la justicia y la clemencia son altas virtudes españolas». Se puede inferir de aquí y de los persistentes rumores que de los círculos oficiales ha recogido el cable, que el Gobierno no se siente inclinado a apelar en este caso a los rigores extremos.

En cambio los jefes de algunas minorías parlamentarias, atendiendo los gritos de los héroes de la paz, se apresuran a reunirse para pedir al Gobierno que imponga la pena máxima al general Sanjurjo y a los demás jefes de la rebelión.

Escoja el lector entre estas dos actitudes la que le parezca más noble, más hidalga, más humana, más española, más de acuerdo con el espíritu moderno y hasta más política. Alegan esas minorías para justificar su terrible demanda que quieren para los caudillos de la intentona militar una pena que sirva de castigo ejemplar. ¿Y creen ellos que lo será la pena de muerte? Ellos que han dado sus votos para abolirla constitucionalmente, porque además de estimarla cruel, antihumana, antinatural, ilegal e impropio de pueblos civilizados, la consideran ineficaz para producir la enmienda y para la disminución de la criminalidad; ellos son ahora los que azuzan y empujan al Gobierno a su aplicación para que sirva de ejemplo, de escarmiento; para que aterrorizando a los demás militares, evite nuevas rebeliones. Y, green de veras dichas minorías parlamentarias que habría de ser el terror o el miedo a la pena de muerte lo que contendría en lo futuro a los rebeldes del Ejército si los hubiere? Muy mal prendidas habrían de estar su disciplina y su lealtad, si en vez de asirse a la fuerza inquebrantable de la conciencia, a la roca inconmovible de sus convicciones y del cumplimiento de su deber, se apoyasen únicamente en su temor a la última pena. Vean esas tremebundas minorías si el ahorcamiento de Riego y el fusilamiento de los Generales Martín (el Empecinado), Diego León (Conde de Belascoaín), y de todos los jefes y oficiales y sargentos que durante la fatídica etapa de los pronunciamientos militares fueron condenados a muerte, aminoraron el desfile sangriento de aquellas inconstables rebeliones del Ejército que sacudieron en danza trágica a España en el espacio de más de medio siglo. ¡Castigo ejemplar! Castigo contraproducente diríamos nosotros. Castigo que suele volverse contra la causa de los mismos que la aplican. La sangre llama a la sangre, según frase popular. Las penas de muerte con que se pretende sofocar y extirpar el espíritu de rebeldía, provocan generalmente una fuerte reacción producida por el deseo de venganza y de represalia y por la exacerbación de sus ideas y sentimientos. De ahí vienen aquellos mártires a que, rechazando el castigo máximo que para Sanjurjo pedían los Marat de la actual política española, se ha referido un preminente hombre público republicano. Sangre de caudillos militares y políticos, pudiéramos decir parodiando a Tertuliano, semilla de pronunciamientos.

Muy deleznable y muy caduca habría de ser la República española si tuviese que cimentarse, sobre los cadáveres de los militares que se lanzaren a la loca aventura de una rebelión. Muy poca fe habría de tener en la virtualidad de sus ideales, en la inmanencia de sus principios y el acierto de sus orientaciones y de sus normas, si apelase al pavor y al terror tras un alzamiento tan rápida y fácilmente reprimido. Ha de ser la magnanimidad y no el rigor jacobino, la que ha de demostrar que es más fuerte y más poderosa que todas las sacudidas y todas las rebeliones.

Una República nueva no ha de hacer derramando sangre de militares rebeldes derrotados, lo que no hizo jamás la dictadura de Primo de Rivera, bajo la monarquía derrotada. Esas minorías parlamentarias no han de insistir ensañándose en los caídos (entre los cuales se encuentra un padre y un hijo), en ir abiertamente contra aquellos sentimientos y principios de humanismo que tanto han predicado y de que tanto han alardeado y contra aquella aversión y hostilidad con que tantas veces han anatematizado y estigmatizado la pena de muerte.

Hay una lucha entre los héroes de la República y los matones de la República y de Fouquier Tinville del Parlamento por un lado, y la prensa, el pueblo auténticamente español y el Gobierno por otro, sobre la suerte de Sanjurjo y los demás jefes de la rebelión militar. La elección para el Gobierno no es difícil. Daría señales de una deplorable debilidad si condescendiendo con la fiera demagógica y con la intransigencia habitual, verdaderamente cerrada, de ciertas izquierdas de la Cámara, fuese contra sus propios impulsos y sentimientos y escribiese un capítulo de sangre que no habría de servir ciertamente para glorificar y magnificar a la República.

Reorganización del ejército y la guardia civil para evitar futuros complots

Por medio de un decreto dictado anoche, el gobierno declara disuelto un tercio de la guardia civil que se había alzado

Por medio de otro decreto publicado también en la noche de ayer, se declara suprimida la Dirección General del Cuerpo de Carabineros, que pasa al Ministerio de la Guerra

MADRID, agosto 13.—INS.—Un oficial de estado mayor informó al corresponsal del International News Service que la mayor parte del ejército español estaba comprometido a apoyar la rebelión que inició el general Sanjurjo en Sevilla, agregando que no obstante esta circunstancia, reconocida también en un manifiesto dado por el primer ministro Azaña, la situación está dominada. El general Sanjurjo, que está desde ayer incomunicado en Prisiones militares, se ha negado a divulgar los nombres de los militares que le prometieron su cooperación. Pero —dijo el oficial de estado mayor—el gobierno sabe que la mayoría del ejército en diferentes partes de España había prometido responder al llamamiento. Figuran entre los comprometidos, los militares encargados de la guardia del ministerio de la Guerra, donde reside el jefe del gobierno.

Guardia Civil

«Como consecuencia de todo esto, siguió diciendo el oficial, el gobierno se dispone a reorganizar el ejército y la guardia civil al objeto de crear una fuerza de defensa completamente republicana».

La nota dada por el primer ministro Azaña dice:

«La situación en todo el país es tranquila. Ninguna guarnición, excepto la de Sevilla, se levantó en armas contra la República, pero aun que lo hubiera hecho todo el ejército, la República no hubiese caído».

«Los militares podrían hasta apoderarse del gobierno, pero la reacción del pueblo los aplastaría.»

De Sevilla comunican que ha llegado el Fiscal de la Repúbica y que inmediatamente comenzó a interrogar a los detenidos por participación en la rebelión monárquica.

La policía continúa practicando detenciones.

Con noticias de graves desórdenes en Morón, han salido contingentes de la Guardia Civil para ese pueblo. En Paular, provincia de Granada, un guardia civil y tres obreros amotinados resultaron heridos cuando las tropas recapturaron los cuarteles que habían sido ocupados por los realistas durante la rebelión.

Un decreto dictado esta noche por el ministro de la Guerra disuelve el Tercio número 4 de la Guadia Civil, que consta de 2.500 hombres como castigo por su participación en la rebelión de Sevilla.

Otro decreto suprime la dirección general del cuerpo de Carabineros, que dependerá, en lo sucesivo, del ministerio de la Guerra.

Ossorio Gallardo dice que Sanjurjo puede ser condenado a la última pena, según el artículo 237 del código de justicia militar

Después de las medidas tomadas contra las fuerzas de la Guardia Civil y Carabineros, el Primer Ministro, Sr. Azaña, manifestó q. era el comienzo de la desmilitarización hispana

MADRID, agosto 13. (U. S.)—«La cabeza del general Sanjurjo no vale una peseta», gritaba un numeroso grupo de individuos que recorría esta noche las calles de esta capital pidiendo la cabeza del caudillo de la rápidamente abortada revolución de Sevilla.

Mientras la multitud rugía amenazando con tomar represalias en el caso de que no se castigue severamente a los culpables de la rebelión militar, el señor Angel Ossorio Gallardo, uno de los más famosos juristas españoles, anunciaba que el general Sanjurjo podía ser condenado a la pena capital de acuerdo con el artículo 237 del Código de Justicia Militar.

OPIINION DE OSSORIO GALLARDO

El señor Ossorio Gallardo hizo las siguientes declaraciones:

«El general Sanjurjo ha violado el artículo 237, que dice: «... los que se rebelen contra la Constitución y el Parlamento o contra el gobierno legalmente establecido son los culpables de rebelión militar y si el jefe y los que le secunden son militares quedarán sujetos a las penas prescriptas en el artículo 238, que condena a muerte a los jefes de los levantamientos militares».

A. OSSORIO GALLARDO

Los telegramas que ha recibido esta noche el gobierno elogian las enérgicas medidas adoptadas hoy por el primer ministro, Azaña, decretando la disolución del Tercio número cuatro de la Guardia Civil que tenía su cuartel en Sevilla. Este fué el Tercio que se rebeló con Sanjurjo.

Con el decreto de hoy la debatida cuestión de la reforma militar ha quedado arreglada con un plumazo del jefe del gobierno. De acuerdo con la ley marcial, el primer ministro que al mismo tiempo desempeña la cartera de Guerra, tiene facultades para adoptar todas las medidas que estime convenientes a fin de salvaguardar la seguridad de la República.

LO QUE DICE EL SEÑOR AZAÑA

El primer ministro dijo esta noche a un corresponsal del Universal Service:

«Siempre sospeché que un buen número de los antiguos jefes uniformados nos traicionarían, y aunque esperaba eliminarlos por medio de un proceso gradual, la rebelión me ha obligado a adoptar enérgicas medidas sin demora.

«Los oficiales del escuadrón de Caballería agregado al ministerio de la Guerra, que han sido separados hoy, probablemente serán perseguidos a su debido tiempo si las investigaciones demuestran que son culpables de violaciones del Código de Justicia Militar. Legalmente hay poco contra ellos, pero moralmente tenemos razones para creer que estaban dispuestos a unirse a la rebelión en el caso de que tuviera éxito.

LOS CARABINEROS SON EMPLEADOS CIVILES

«Los carabineros han quedado bajo las órdenes del subsecretario de la Guerra. De esta manera podremos controlar sus servicios sin intervención de los jefes militares.

«Las cosas son como deben ser: los carabineros son realmente empleados civiles y acaso más tarde se pasarán al departamento de Hacienda, adonde en realidad pertenecen, puesto que sus obligaciones están relacionadas con los ingresos de la nación.

«Este es el comienzo de la desmilitarización de España. La Guardia Civil, como su mismo nombre lo dice, es una fuerza civil y no militar.

«Nosotros no necesitamos que el general Sanjurjo ni ninguno de los jefes militares arrestados nos hagan revelaciones. Tenemos suficientes pruebas que presentar no solamente contra los arrestados o destituidos sino también contra buen número de otras personas».

DESTITUCIONES EN MASA

Preguntado el primer ministro si las declaraciones que hizo hace algún tiempo ante las Cortes el ex ministro Alejandro Lerroux tenían algo que ver con las precauciones adoptadas por el gobierno, que contribuyeron al fracaso de la rebelión, el señor Azaña contestó:

«Deseo repetir lo que dije esta tarde. Aunque todo el ejército se hubiera rebelado y hubiese logrado establecer una dictadura militar por segunda vez, habría tenido una espada de Damocles colgando constantemente sobre sus cabezas. España la hubiera aplastado.

«La República necesita de una fuerza moderada para sus necesidades. El militarismo en España es cosa del pasado. La historia de España es la historia de los conflictos entre los generales ambiciosos. Ahora tenemos una nueva era. El primer capítulo de esta era se ha escrito hoy con la destitución, en masa, de centenares de oficiales».

¡PERO QUE MUY BIEN!

—¡Perfectamente; otro discurso de fiera oposición de D. Alejandro, y tenemos Azaña hasta 1943...! (A. B. C. Madrid)

EL SECRETARIO DEL MARQUÉS DE MONTORTAL, LO HIZO OBJETO DE ESTAFAS DE CONSIDERACION

Por el Ministro de la Gobernación ha sido aceptada la renuncia presentada por los Gobernadores Provinciales de Badajoz y Murcia, nombrándose sustituto de los mismos

MADRID agosto 13—ST.—El marqués de Montortal denunció que por consecuencia de la falsificación de su firma se ha cobrado en el Banco de Bilbao 27.000 pesetas.

El comisario general señor Maqueda dió las órdenes para que se practicasen gestiones en averiguasión de quién fuera el individuo, y como resultado de las mismas se ha venido en conocimiento de que el falsificador era Fernando Conde Gallego, quien interrogado confesó que calcando la firma del marqués, había hecho un pedido de un talonario al Banco, y después cobrado once cheques, que en total suman las 27 mil pesetas.

Conde era secretario del marqués de Montortal.

NUEVO GOBERNADOR DE LUGO

El ministro de Agricultura facilitó la siguiente nota oficiosa de la reunión:

Gobernación. — Admitiendo la dimisión presentada por el gobernador civil de Badajoz Zacarías Laguna y nombrando gobernador civil de Badajos para sustituirle, al teniente fiscal de la Audiencia de Murcia al señor Vidal Gil Tuado.

Admitiendo la dimisión del gobernador civil de Lugo, José López Bouza. Nombrando para sustituirle al don César Torres Martínez.

SE ANUNCIA EL CASAMIENTO DE LA SERNA

BADAJOZ, agosto 13.—ST.—La prensa local anuncia el próximo enlace matrimonial de la artista de circo Adelina Rossia con el popular torero Victoriano de La Serna.

LOS SEGADORES DE DIVERSAS LOCALIDADES ESPAÑOLAS SE HALLAN PASANDO GRAN MISERIA

Después de haber llegado a Castilla y Extremadura para dedicarse, como en otros años, a las faenas agrícolas, no sólo fueron expulsados por los nativos sino maltratados

PLASENCIA, agosto 13.—ST.—Gran número de obreros sin trabajo, de Martilandrán, Aceituníllá, Serezal, Rubiaco y otros poblados del Municipio de Nuñomoral, perteneciente a las Hurdes, han acudido en manifestación a la Alcaldía, solicitando cualquier clase de trabajo para poder comer. Todos ellos son segadores, que marchaban a Castilla y Extremadura, de donde tuvieron que regresar, porque en aquellos términos, además de expulsarlos, fueron agredidos con palos y hoces. La situación de estos infelices es verdaderamente espantosa, pues pasan semanas enteras con un par de patatas por todo alimento.

Nunca se ha conocido en esta zona mayor miseria. Los obreros han pedido la construcción de un camino y el alcalde ha trasladado el ruego al gobernador.

El doctor Albiñana recoge dinero entre los correligionarios que acuden a visitarle, para repartirlo entre las familias más necesitadas, y distribuye con profusión comidas y meriendas a los niños de las escuelas.

LA POBLACION DE BARCELONA SEGUN EL ULTIMO CENSO

MADRID, agosto 15.—ST.—He aquí el resumen de los datos del último censo de población referente a Barcelona:

Catalanes	634.673
Baleáricos	9.378
Valencianos	88.298
Aragoneses	81.368
Murcianos	50.725
Andaluces	42.756
Extremeños	2.513
Gallegos	7.876
Asturianos	2.325
Castellanos	37.612
Leoneses	11.386
Vascongados	5.090
Navarros	5.336
Canarios	674
Africanos	542
Extranjeros	26.770
Origen desconocido	2.233
Total	1.009.155

Para juzgar respecto de la anterior estadística hay que tener en cuenta que en ella se clasifican como es de derecho, como catalanes los hijos de los vecinos de las otras regiones nacidos en Cataluña. Y sabido es que gran número de ellos siguen, al llegar a la mayor edad, la condición de sus padres.

ESPAÑA

POLITICOS Y PRENSA

FRAGMENTOS

«Barcelona.—Ventura Gassol, Palacio de la Generalidad.

Acabo de leer la información telegráfica según la cual atribuye a **Informaciones** previo conocimiento y complicidad en la vejación de que fué usted objeto, y me apresuro a decirle que, al hacer esa afirmación, falta conscientemente a la verdad. **Informaciones** supo que le habían querido cortar a usted la melena cuando el hecho se había realizado ya, y, si tomó el caso a broma fué porque, sin solidarizarse con los autores, a quienes no conocemos, me pareció que ese era el tono pertinente tratándose de usted. Pero en sus declaraciones dice que los directores de periódicos que han procedido así son unos cobardes que no se atreverían a atacarle de frente, sino en grupo y a traición. Y como yo soy uno de ellos, le requiero para que me manifieste si eso lo dice usted rodeado de sus amigos y guarecido tras un acta de diputado o lo sostiene donde es costumbre que lo hagan los hombres de honor. En este caso le ofrezco todas las facilidades para demostrarle que está equivocado. Con las garantías habituales podemos desvanecer ese error, y como no es cosa de que hagamos la experiencia ni en Barcelona ni en Madrid, donde el ambiente sería hostil a uno u otro, podemos realizarla en Francia o en Portugal. Presumo que no tendrá dificultad en ese pequeño viaje, puesto que hasta la frontera lo puede realizar gratuitamente a costa del Estado español. Espera su repuesta, **Juan Pujol**, director de **Informaciones**».

* * *

El señor Royo Villanova, dice que las Cortes no pueden pactar con la Generalidad. Esta debe obedecer, pues la soberanía se gana, no se regala.

Yo no creo en vuestro ideal (dice a los catalanes) porque los ideales tienen mártires, y vosotros no tenéis ninguno todavía. Es decir, ahora tenéis uno: Ventura Gassol.

(Los catalanes protestan. Se produce algún escándalo, y algunos exclaman indignados: ¡A eso no hay derecho!

El señor Royo: Pero si eso lo ha dicho el señor Maciá! (Más protestas).

¿Pero es verdad o no que lo ha dicho el señor Maciá? (Nadie le contesta). Pues si es verdad, no os indignéis conmigo»—En el Parlamento. «Luz», de Madrid.

* * *

«El señor Royo Villanova, es una de sus últimas intervenciones, (en el Parlamento), hizo una comparación de los separatistas catalanes con los rifeños de Abd-el-Krim.

Algunos diputados catalanes aparentaron disgusto.

Sin embargo, el separatismo catalán siempre ha sentido admiración por los rifeños. Adb-el-Krim recibió en más de una ocasión efusivos mensajes de simpatía de los separatistas: repasando la colección del «Stat Catalá» se encontrarían, en los años 22 y 23, artículos y dibujos muy entusiásticos para los rifeños por las «victorias» que obtenían contra España; y hace pocos días, «Nosaltres Sols» hablaba de «sus hermanos de tierras africanas».

Si la comparación hecha en Barcelona por los mismos catalanes no ofende la distancia, no puede modificar el sentido de unas palabras para hacer que en Madrid resulten agresivas las mismas que en Barcelona se escriben como elogio»—«El Debate», de Madrid.

* * *

«Sexta. Fiel y honradamente creemos que la política que está desarrollando la **esquerra** catalana es contraria a la voluntad del pueblo catalán. Así lo han corroborado importantes Sociedades catalanistas dirigiéndose al señor Maciá para que rectificara una política partidista y sectaria, llena de concepciones mesánicas, que por estar basada en el rencor sólo puede conducir a Cataluña a una pronta y total ruina.

* * *

Quiere ocultarse el verdadero pensamiento del noble pueblo catalán, pero esto no es posible que se consiga, al menos impunemente, y el Gobierno y España entera deben saber que los catalanes en su inmensa mayoría están disconformes con el plan que se discute, que lleva a la desmembración de nuestra querida Patria, proyecto que ni el Gobierno puede amparar ni España consentir; nosotros, los catalanes de buena voluntad, seremos los primeros en combatirlo, pues por encima de todo está la Patria, que es España, única e indivisible».—Escrito firmado y publicado por gran número de catalanes.

* * *

«En la sesión del Ayuntamiento (Bilbao) se puso sobre el tapete la cuestión de los Estatutos del Santo Hospital Civil de Caridad, de Bilbao, y su denominación, de la que los republicanos y socialistas, tan pronto como empezaron a actuar en el mismo, suprimieron las palabras «Santo» y «Caridad».

A la hora de las votaciones, resultaron rotunda y repetidamente derrotados los republicanos y socialistas.

Como consecuencia de ese resultado, se mantendrán en la denominación del Establecimiento las palabras «Santo» y «Caridad».

El Transcriptor,
Un ocioso.

Barcelona XIII, 1932.

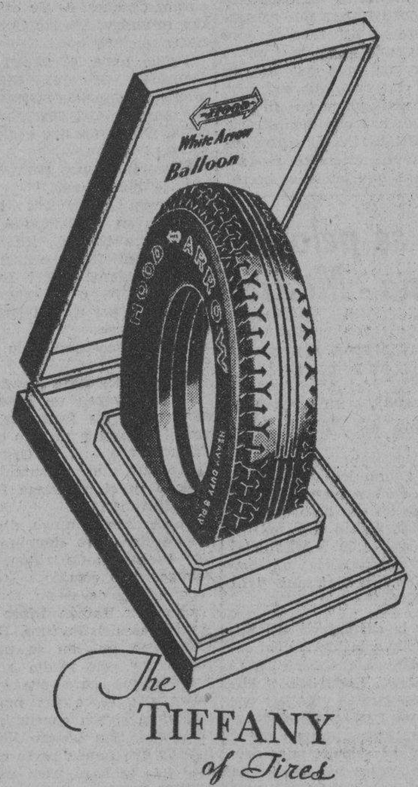

RESISTENCIA -- DURACION -- ELEGANCIA

$70.00 BOMBA "PRAT" $70.00

Postales Españolas

LA MALA TACTICA

(Por C. CABAL)

Y ahora, la apoteosis: don Ventura Gassol fué recibido con todos los honores del asombro, al entrar en Barcelona. Los vítores en montón; las gentes en multitud. No hay que dudar de que el pelo, administrado convenientemente, puede ser la razón de un gran prestigio. Una melena, un anuncio: una barba «en tropel», casi la gloria; unas patillas en florón, el pasmo... Testigo, el mismo Luceño; testigo aún, el mismo Valle-Inclán.

—Yo iba una vez en tranvía—cuenta gallardamente Valle-Inclán—cuando al irme a cobrar el conductor abrió la boca, se guardó el boleto, y díjome como en éxtasis:

—Los hombres como usted, aquí no pagan!...

Y explicó a los viajeros su actitud:

—Fíjense, fíjense ustedes!... No han caído en la cuenta de quién es?... El escritor más grande de este siglo!... El inconmensurable Pérez Zúñiga!...

El conductor de esta historia, conocía por el pelo a los autores, y se equivocó de clase. Es uno de los riesgos de esta fama, pero no implica gravedad ninguna. Una melena, un anuncio: la del señor Gassol éralo ayer, encima de su cabeza; después de desparramada por todos los pasillos de su hotel, aún sigue en su cabeza, aunque invisible, lo mismo que si fuese una aureola.

Ello quiere decir que el episodio ha sido ya descentrado. Fué una broma de mal gusto... Se le va a convertir seguramente en tema de agravios nuevos, que habrá de producir nuevas hogueras. Son muchas, y hondas, y tristes, las responsabilidades esparcidas a estas horas por estos sembradores de rencillas que hoy llenan los espíritus de incendios. La vida de una país no es un instante, ni una generación, ni un horizonte, y a los sembradores de hoy, los clavarán los pueblos de mañana, cuando sus sentimientos se apacigüen y sus dolores se aumenten, en páginas de desdeño que pudieran tocar en el oprobio. El mismo señor Gassol, ha sembrado esta vez, a mano llena, las palabras fatales de la injuria, lanzada gratuitamente desde su posición de Barcelona, y dada a toda España en bofetón:

—El pueblo que abandona los caminos de libertad y justicia, es un pueblo de cobardes.

Yo recojo la frase de «A. B. C.» Don Ventura Gassol envolvió en ella el corte de su melena, y de un episodio burdo—falto completamente de importancia, y que no iba siquiera dirigido contra las opiniones que él mantiene, ya hizo un motivo dramático, que ha de tener respuestas dolorosas, y ha de causar enconos pertinaces. La misma «Publicidad» daba como razón de este episodio el ambiente creado en la nación por otras provocaciones lanzadas de continuo y al tuntún. Yo pienso que en este caso, la provocación mayor fué la clase de melena, y no hay un diputado catalán de los que se presentan normalmente, que se pueda quejar de la hidalguía con que lo acoge Madrid, aun cuando el Estatuto que propugna hiere a Madrid en el alma.

A las declaraciones de Gassol, lanzadas de este modo contra un pueblo ajeno a su episodio en absoluto y de historia y de apariencia cien veces más heroica que la suya, hubo ya de Madrid quien respondiese. Sin duda no ha medido sus palabras ni con serenidad ni con justicia, quien devuelve una ofensa a su persona con una injuria a un país; ahora que se le incita a mantenerla en todos los terrenos que él señale, sin duda se callará. Pero hay que lamentar sinceramente que el pleito de Cataluña, que reducido a límites discretos pudiera decidirse en el apoyo de todas nuestras regiones, dependa de palabras de esta clase, que están envenenando a todas horas el agua que han de beber.

3 HERIDOS EN UN DERRUMBE EN LA CORUÑA

Medidas de precaución por la huelga general granadina de sindicalistas y comunistas

LA CORUÑA, agosto 13. US. Tres hermanas, de catorce, quince y dieciseis años, resultaron gravemente heridas hoy cuando se derrumbó la casa en que vivían a causa de un incendio.

MEDIDAS DE PRECAUCION CONTRA UNA HUELGA

GRANADA, agosto 13. US. Para impedir que se lleve a cabo la huelga general anunciada por los elementos sindicalistas y comunistas de esta ciudad, el Gobernador Civil de la Provincia ha adoptado gran número de medidas de precaución.

La ciudad está patrullada por fuerzas de policía y guardias de asalto.

VARIOS HERIDOS AL CHOCAR UN AUTO CONTRA UN POSTE

En la esquina de 23 y 16 en el Vedado, tuvo lugar un accidente, al estrellarse contra un poste el ómnibus 123, de la empresa Auto Bus Express, que era conducido por Baldomero Puble Martínez, vecino de Consulado entre 7 y 8 en Buenavista.

A consecuencia del accidente recibieron lesiones de carácter grave diseminadas por el cuerpo, los pasajeros Isabel Véliz Suárez y Félix Baeza, vecinos de Marianao.

El chófer declaró que al perder el dominio del timón, el vehículo fue a chocar violentamente contra el poste, sufriendo el vehículo averías de consideración.

RECOMPENSA A GUARDIA CIVIL Y DE ASALTO

Ceremonia en El Retiro, a la que asistieron Alcalá Zamora y los miembros del Gobierno

MADRID, agosto 13. (U. S.)—El presidente de la República, don Niceto Alcalá Zamora, el prmier, don Manuel Azaña, el presidente de la Asamblea, don Julián Besteiro, los ministros y funcionarios del gobierno, y una muchedumbre de seis mil personas, se unieron hoy para vitorear a los treinta y siete guardias de asalto y seis guardianes civiles que fueron ascendidos a sargentos y cabos en recompensa por sus servicios leales durante los recientes desórdenes revolucionarios en Madrid.

La ceremonia se efectuó en el parque del Retiro.

El director general de Seguridad, señor Menéndez y el alcalde Lavandera, de Sevilla, fueron decorados por el Presidente.

CARBURO ESPAÑOL

—Más—
Libras por Tambor
—Más—
Gas por Libra
El de mayor rendimiento

CUANDO no había en el mercado CARBURO ESPAÑOL, recuerde usted lo que pagaba por un tambor; ahora paga mucho menos. - Al Carburo Español le debe usted la reducción de sus gastos.

USELO POR CONVENIENCIA

Unión Carburos, S. A. - España

Agentes exclusivos: E. Fernández y Cía. S. en C. Belascoain 69, Tel. U-5215

M.E.C.D. 2016

OLIMPIA E IBERIA Y C. GALLEGO-JUVENTUD HOY EN LA POLAR

BUENOS CONJUNTOS IRAN A LA TIRA EN LA SEPTIMA Y OCTAVA CARRERAS DE ESTA TARDE

RESULTADO DE LAS CARRERAS DE AYER

Dia 39 AUGUSTO 13 1932 Tiempo CLARO Pista HEAVY

372 CLUB HIPICO de CUBA, Oriental Park — Premio $165
PRIMERA CARRERA 6 Furlongs 3YO&Up F&M Reclamable

Ind	Horses	W	PP	St	¼	½	¾	Str	Fin	Jockey	$1 mut. paid
(368)	Faqu'r's Pride	*107	5	8	6¹½	4²	1¹½	1½		S Beecroft	5 80
368³	Pernoel	*111	4	5	5¹	3½	3½	2³		J Cassard	6 00
*368²	Flying Sixty	112	1	9	8²	8⁴	6²	3hd		A Perdomo	2 60
‡ 330²	Melody Miss	*107b	9	7	2½	2½	4½	4½		F Fernandez	†8 80
† 366	Lucky Nancy	116b	8	1	7²	7¹	5²	5½		J Paz	†8 80
821	Precious Ann	*101½	6	6	1hd	1hd	2hd	6³		J Palumbo	5 60
346	Melva Rose	116b	2	4	4½	5²	7²	7⁵		T Sanchez	9 40
(358)	‡Jaz Bet	116	3	3	3½	6⁴	8½	8³		A Fernandez	1 80
† 102	Justa Shade	111b	7	2	9	9	9	9		J J Ford	†8 80

P 2:58 Off 3:04 Tiempo 25 1-5 53 1-5 1:22 1-5
Valor $115 Dueño—M J Daly ch f 3 Catalan—Fauquier Girl Arrancada BUENA menos para Flying Sixty Gano BAJO LATIGO Segundo FACIL Fauquier's Pride ahorro terreno al entrar en la recta y supero a Pernoel en la lucha final Pernoel corriendo por fuera, dispuso de los leaders al entrar en la recta y luego desmayo Flying Sixty quedo un instante en el post, rodeo al grupo en la ultima curva y finalizo lleno de vigor Melody Miss se paro despues de disponer de Precious Ann
Fauquier's Pride 13 60 7 20 4 00 Pernoel 8 80 4 40 Sixty 2 80
Precio de reclamo. Ganador $300

373 CLUB HIPICO de CUBA, Oriental Park — Premio $165
SEGUNDA CARRERA 6 Furlongs 3YO&Up C&G Reclamable

Ind	Horses	W	PP	St	¼	½	¾	Str	Fin	Jockey	$1 mut. paid
358³	Doc Conner	110b	5	4	1½	1²	1³	1⁴		A Fernandez	7 40
368	Pal's Meadows*	*105	2	3	5nk	4½	3½	2nk		S Beecroft	9 60
331	Bunama	*111b	1	5	4²	2½	2²	3½		J Cassard	10 00
358⁴	Johny Campbll	110b	7	6	6²	3hd	4¹	4³		A Perdomo	25 80
366³	‡Clearance	116	6	7	7	6³	6⁴	5²		J J Ford	1 80
347	Loyola	*111b	3	2	2¹	5½	5½	6³		J Palumbo	1 20
351³	McWiggle	106	4	1	3hd	7	7	7		J Paz	15 40

P 3:35 Off 3:39 Tiempo 25 3-5 52 1-5 1:20 1-5
Valor $115 Dueño—Martha Stable b g 5 Colonel Vennie—Ciruella Arrancada BUENA Gano FACIL Segundo BAJO LATIGO Doc Conner bajo presion desde el poste de la media milla, se alejo al entrar en la recta para ganar con fuerzas en reserva Pal's Meadows se abrio al entrar en la recta, finalizo fuerte y supero a Bunama en la lucha final Bunama persiguio a Doc Conner y se paro en el ultimo dieciseis Loyola desistio
Doc Conner 16 80 6 00 4 80 Meadows 8 00 4 80 Bunama 6 80
Precio de reclamo. Ganador $300

374 CLUB HIPICO de CUBA, Oriental Park — Premio $165
TERCERA CARRERA 6 Furlongs 3YO&Up C&G Reclamable

Ind	Horses	W	PP	St	¼	½	¾	Str	Fin	Jockey	$1 mut. paid
368⁴	J J Bambrick	*105b	8	1	2¹	2hd	1hd	1½		C Martinez	11 40
366⁴	Cedar Crest	110b	7	2	4½	4¹	2½	2nk		H Little	28 60
367⁴	Southrn Cloud*	111	6	6	8	5¹d	3hd	3½		E Rodriguez	7 60
368	‡Prince Cloi	116b	4	7	3½	3¹½	4hd	4²		J J Ford	7 80
342	Drifter	*111b	1	4	5hd	7½	5hd	5½		F Fernandez	0 80
351	Thatched Roof	109	5	3	1½	1hd	6½	6½		T Sanchez	6 40
366	Jaz King	112b	2	5	7½	8	7³	7⁵		J Paz	23 20
368	Billycoo	116b	3	8	6¹	6nk	8	8		A Perdomo	7 20

P 4:09½ Off 4:10½ Tiempo 25 51 2-5 1:20 2-5
Valor $115 Dueño—L Rodriguez ch g 6 Theo Cook—Erla Lee Arrancada BUENA Gano APURAD Segundo IGUAL J J Bambrick siempre por la parte mas exterior, perdio terreno al entrar en la recta y finalizo con vigor para ganar alejandose Cedar Crest se pego al rail en la ultima curva, y se canso en los instante finales Southern Cloud cerro una gran brecha Prince Cloi se torcio hacia fuera en la recta Drifter nunca demostro velocidad
J J Bambrick 24 80 7 60 5 20 Cedar Crest 24 00 5 60 Cloud 4 40

375 CLUB HIPICO de CUBA, Oriental Park — Premio $165
CUARTA CARRERA 6 Furlongs 3YO Reclamable

Ind	Horses	W	PP	St	¼	½	¾	Str	Fin	Jockey	$1 mut. paid
284⁴	Stefans Lass	111b	6	2	1²	1³	1²	1²		J J Ford	0 60
369⁴	Infi-Shot	113	2	6	5¹	2½	2½	2½		T Sanchez	5 60
363	My Madam	*103	7	3	6¹³	6¹³	5½	3hd		E Rodriguez	18 60
337³	Wotta Life	*105	1	5	2nk	4½	4¹	4¹		J Cassard	5 40
363	Real Silk	*104	5	1	4½	5¹	6¹³	5²		F Fernandez	8 60
361	Teedup	110	3	4	3½	3hd	3hd	6¹⁰		A Perdomo	13 00
361	For Play	114	4	7	7	7	7	7		H Little	44 00

P 4:40 Off 4:41 Tiempo 25 1-5 51 1-5 1:19 3-5
Valor $115 Dueño—A Broderman b f 3 Stefan the Great-Penelope Arrancada BUENA menos para For Play Gano FACIL Segundo IGUAL Stefan's Lass supero al field desde la arrancada y gano con velocidad en reserva Infi Shot, por fuera todo el recorrido, finalizo con velocidad y venia torciendose hacia dentro My Madam gano el show en el ultimo sal to Wotta Life se canso mucho en ultimo dieciseis (P R $500)
Stefan's Lass 3 20 2 80 2 40 Infi Skot 3 20 2 40 My Madam 5 60

376 CLUB HIPICO de CUBA, Oriental Park — Premio $165
QUINTA CARRERA 6 Furlongs 3YO&Up Reclamable

Ind	Horses	W	PP	St	¼	½	¾	Str	Fin	Jockey	$1 mut. paid
(366)	Andresito	*106b	8	1	1²	1³	1³	1⁴		F Fernandez	1 40
363	‡Fair Jean	111b	2	6	4½	4hd	2hd	2¹		A Perdomo	8 60
340	Xylophone,	*111b	6	2	6¹	5½	4nk	3nk		J Palumbo	16 00
369²	‡Ravine	118	7	8	3¹	3½	3½	4½		C Martinez	4 60
(347)	Sandals	111b	5	7	7¹	7²	6hd	5½		T Sanchez	4 40
369	Mexican D.	111	4	3	5nk	6½	7³	6³		J J Ford	8 20
263	Paddy Flaherty	116b	1	5	2¹	2½	5½	7²		J Paz	19 40
(346)	Cut Bush	*111	3	4	8	8	8	8		S Beecroft	11 00

P 5:09½ Off 5:17 Tiempo 25 1-5 51 2-5 1:19 3-5
Valor $115 Dueño—Caimito Stable b g 9 Aiken—Idiola Arrancada BUENA Gano FACIL Segundo BAJO LATIGO Andresito no se vio en peligro en ningun instante Fair Jean ahorro terreno y termino con vigor Xylophone se fue por fuera al entrar en la recta, termino lleno de vigor y gano el show en los ultimos saltos Ravine salio mal, cerro una buena brecha y desmayo al final (Precio de Reclamo Ganador $300)
Andresito 4 80 4 00 3 20 Fair Jean 8 40 4 00 Xylophone 5 60

377 CLUB HIPICO de CUBA, Oriental Park — Premio $175
SEXTA CARRERA 6 Furlongs 3YO&Up Reclamable Handicap

Ind	Horses	W	PP	St	¼	½	¾	Str	Fin	Jockey	$1 mut. paid
370²	Tryor	108	3	5	3½	1½	1½	1nk		A Perdomo	2 00
362⁴	Leah Jane	116	5	4	5	4½	2½	2³		T Sanchez	1 40
371²	Staracene	113b	1	1	4½	5	5	3²		F Fernandez	3 60
357	Curt	109	4	3	2¹	3½	4hd	4½		J Paz	11 40
(370)	Yumuri	118½b	2	2	1½	2¹	3½	5		J L Clark	5 40

P 5:20 Off 5:21 Tiempo 25 2-5 51 4-5 1:18 3 5
Valor $125 Dueño—Sra A Roque b g 4 Tryster—Orimar Arrancada BUENA Gano BAJO LATIGO Segundo FACIL Tryor dispuso de Yumuri y duro lo preciso para ganar Leah Jane finalizo con vigor y se torcio mucho hacia dentro en el ultimo dieciseis Termino por la parte mas pesada del track Staracene acabo con velocidad Curt termino cojo Yumuri se canso (Precio de Reclamo Ganador $1250)
Tryor 6 00 2 40 Leah Jane 2 80

378 CLUB HIPICO de CUBA, Oriental Park — Premio $165
SEPTIMA CARRERA 1 & 1-16 Miles 3YO&Up Reclamable

Ind	Horses	W	PP	St	¼	½	¾	Str	Fin	Jockey	$1 mut. paid
367⁴	Doc	*108b	3	4	3½	2hd	1½	1½	1¹	J Cassard	2 60
363	Old William	*103	5	5	7¹	5³	2¹	2½	2nk	S Beecroft	5 40
366	Bee Jay	113b	6	9	9	9	8½	5hd	3hd	T Sanchez	4 40
367	Mary Agnes	*103b	9	6	4³	4½	3hd	3²	4½	F Fernandez	27 60
359²	Elmer H.	110	7	7	8½	8¹	9	8⁴	5³	J J Ford	7 20
285	Sam Slick	*108b	4	3	6¹	7¹	7½	7½	6²	J Palumbo	†3 80
366²	Croissantanis	*107b	2	2	2½	1hd	4³	4nk	7³	C Martinez	5 20
358	Flying Plum	109b	8	8	1³	3½	5½	6hd	8⁶	A Fernandez	20 40
* 359³	Venezuela	110b	1	1	5¹	6hd	6½	9	9	A Perdomo	†3 80

P 6:50 Off 6:54 Tiempo 25 51 2-5 1:20 3-5 1:49 3-5 1:56 1-5
Valor $115 Dueño—C F Tanner b g 7 Wildair—Antipathy Arrancada BUENA Gano BAJO LATIGO Segundo IGUAL Doc dispuso de Croissantanis, ahorro terreno y mantuvo a raya a Old William al final Este hizo un determinado esfuerzo a entrar en la recta y lucho bravamente hasta el fin Bee Jay termino lleno de vigor Croissantanis y Flying Plum se cansaron orzando el paso (Precio de Reclamo $200)
Doc 7 20 4 80 3 20 Old William 7 20 6 00 Bee Jay 4 00

HABANA-MADRID

Programa Oficial

A las tres de la tarde

PRIMER PARTIDO A 30 TANTOS.

Salvador y Pastrana, blancos contra Montes Menor y José Mary, azules. A sacar del cuadro 14.

PRIMERA QUINIELA a 6 TANTOS

Valenzuela, Cubota, Pascau, Montes Mayor, Alí, Azpeitia. A sacar del cuadro 14.

SEGUNDO PARTIDO A 30 TANTOS

Ugalde y Mir, blancos, contra Sarmiento y Labat Menor, azules. A sacar blancos del cuadro 14 y azules del cuadro 14 y medio.

SEGUNDA QUINIELA a 6 TANTOS

Buendía Mayor, Sarmiento, Mir, Vallejo, Labat Menor, Ugalde. A sacar del cuadro 14.

TERCER PARTIDO a 30 TANTOS

Pascau y Cubota, blancos, contra Valenzuela y Montes Mayor, a sacar blancos del cuadro 14 y azules del cuadro 14 y medio.

Programa Oficial

A las ocho y 45

PRIMER PARTIDO A 30 TANTOS.

Constante y Echanique, blancos, contra Petit Cubota y Azpeitia, azules. A sacar del cuadro 14.

PRIMERA QUINIELA a 6 TANTOS

Petit Cubota, Montes Menor, Salvador, Constante, Echanique, José Mary. A sacar del cuadro 14.

SEGUNDO PARTIDO A 30 TANTOS

Iturrino y Mina, blancos, contra Andrés y Epifanio, azules. A sacar blancos del cuadro 14 y medio y azules del cuadro 14.

SEGUNDA QUINIELA a 6 TANTOS

Gayarre, Iturrino, Andrés, Emilio, Epifanio, Mina. A sacar del cuadro 14.

TERCER PARTIDO a 30 TANTOS

Alí y Gayarre, blancos, contra Emilio y Buendía azules. A sacar blancos del cuadro 14 y azules del cuadro 14 y medio.

SPORTS DIARIO DE LA MARINA SPORTS

PAGINA CATORCE LA HABANA, DOMINGO, 14 DE AGOSTO DE 1932 AÑO CIEN

BUEN PROGRAMA AMATEURS DE BASE BALL PARA HOY

En el Stadium de Regla se ofrecerá el mejor doble header de la tarde. Fortuna vs. Víbora y Teléfonos-Hershey

Los nacionales amateurs, que ofrecieron ayer un interesantísimo doble header en el Stadium de Regla, vuelven hoy por la picada con un programa que tenemos la seguridad ha de producir un lleno desbordante en sus dos campos oficiales de baseball.

EN REGLA

Allá en Regla, donde resulta altamente problemático disparar un home run, tanto, que el señor Modesto Gómez que regalaba dos bates de pura majagua al que los conectase ha decidido hacer el obsequio a los que bateen tan solo de extrabase, ya sea de tubey, tribey o home run, tendremos el mejor programa de la tarde.

A la una y media con exactitud inglesa, saldrán al field las novenas del Teléfonos y Hershey, que tienen en perspectiva un encuentro de interés. Ambos iniciaron la temporada favoritos para discutir el pennant, y víctimas de una floja arrancada, necesitan ganar una buena colección de games para responder al cálculo de los expertos.

Octavio Diviñó, manager de los telefonistas, dependerá casi con seguridad del brazo de Manolo Domínguez, que fué considerado hace tiempo el mejor pitcher derecho de la Liga Nacional, y el Hershey colocará su fé en el novel De la Cruz, cuyas bolas están resultando enigmáticas para muchos bateadores.

El segundo turno está a cargo del Fortuna y Víbora, y nuevamente ha de presenciarse un choque reñido e interesante. Los Branqui-negros han hecho muy buenas prácticas durante la semana deseosos de desquitarse de la última derrota que sufrieron a manos del Regla, y enviarán a la línea de fuego a Perfecto Alonso, que suele lucir invencible en los choques importantes, y el Víbora, impulsado por sus últimas victorias, bajará con tino a sus hurlers buscando un nuevo éxito.

EN EL FERROVIARIO

El doble header del campo pulgarcito promete ser muy interesante. Regla y Cubanaleco jugarán en el primer turno, y puede apostarse todo el arroz que se cosecha en China contra un nickel de que pasarán muchos innings antes de que se destaque el posible ganador. El Regla tiene a sus pitchers en magnífica forma y sus hitters han empezado a responder y el Cubanaleco, alentado por su feliz arrancada, sigue apuntándose victorias y más victorias, como si tratase de burlarse de los que no lo consideraron para luchar por el pennant.

En el segundo turno jugarán del team del Yara y Dependientes.

EN CARDENAS

Visita del Ferroviario a los terrenos de Borghi Park el game comenzará a las dos y media.

TOPICOS FUTBOLISTICOS

a cargo de "Peter"

—P. Fernández y Cultural en interesante match.
—Buen programa a beneficio de Turquito, esta tarde.
—Un afelicitación del ex federativo, Alberto González.

ESTA tarde tendrá lugar en el «Campo Polar» la fiesta en honor y provecho de José Turco, el popular «Turquito», el decano de los equipiers del Deportivo Centro Gallego, Campeón Nacional, que se encuentra enfermo, delicado de los pulmones y tiene necesidad, por prescripción facultativa, de ir a reponerse a España. Y he aquí el «quid» del por qué de esta fiesta a la cual da todo su calor, como es natural, el Deprotivo Centro Gallego, y a la que seguramente coadyuvarán todos los socios de las demás sociedades hermanas.

El programa de la fiesta no puede ser más interesante. A primera hora tendrá lugar el match de los ASES de la Segunda Categoría Cultural y Deportivo P. Fernández; un match que estaba señalado cuando el beneficio de los hermanos Lorenzo, y no se pudo celebrar porque era un día de trabajo.

El equipo de Baratillo era el TORON de anteriores justas, ganando también su Campeonato de 1931, invicto, hazaña que realizó más tarde, el Cultural, pero sin que en esa justa participara el P. Fernández. Juegos de prácticas creemos que han celebrado dos, en uno, si nuestra memoria no falla, los Culturales le metieron cuatro goals a los papeleros que preside Ramón Fernández, pero en otro encuentro, también de entrenamiento, los Culturales fueron batidos por los pefernandistas por cinco a cero. Ahora que estos resultados no se anotan en el Haber, y como el match de esta tarde, es el primero que oficialmente celebrarán ambos equipos, se espera un gran match, y seguramente será el mejor aperitivo de la gran fiesta de hoy.

Merece la pena ir temprano al Campo Polar, puede que este partido sea, si a mano viene, el más interesante de los tres.

El partido intermedio será el de leones del Iberia y leopardos del Olimpia. Este equipo s reforzará, según se dice, para balancear más la potencia de ambos teams.

El señor Andrés Arias, secretario del Deportivo Centro Gallego, nos da cuenta de los asuntos tratados en la reunión celebrada el viernes en los salones de fiestas del Centro Gallego.

Se conoció el acto cordial celebrado en esos mismos salones en honor de los atletas de la Juventud Asturiana de Santiago de Cuba. Se dió un voto de gracias al presidente de la sociedad, así como a las comisiones que atendieron a los visitantes e invitados. Los comisionados fueron señores Rómulo, Méndez Garrido, Cibeira y el comité de damitas integrado por gentiles señoritas, al frente del cual estaba Pilar Fournier, su presidenta.

Se acordó invitar a los fanáticos todos del Deportivo para que asistieran a la fiesta en beneficio de José Turco, que tendrá lugar hoy en el Campo Polar. La nota que se nos envía, dice: «En cuyo día no debe faltar ningún galleguista que se precie de tal, pues hay que demostrarle al valiente TURQUITO que entre sus paisanos deja una estela de recuerdos y simpatías, que jamás se borrarán de nuestra mente mientras en Cuba haya futbol».

Los señores directivos se dieron por enterados para una junta general, etxraordinaria, que tendrá lugar el 21, a las nueve de la noche.

Y nada más, según la nota del secretario.

Y como final de fiesta se efectuará el match de Centro Gallego y Juventud Asturiana, que no hay necesidad de decir la importancia que tiene, y mucho más ahora en que los toros de la Juventud, que están deseosos de ir a jugar a México, pues un triunfo sobre los Campeones Nacionales es un buen «tip» para explotarlo en México.

Tres magníficos trofeos se discutirán en estos encuentros.

Muchas felicitaciones hemos recibido en estos días, unas personalmente y otras por correo. De estas últimas vamos a reproducir una por venir de nuestro amigo Alberto González, entusiasta del sport que en otra ocasión fué tesorero de la Federación.

Véase lo que dice:

«Habana, 11 de agosto de 1932. Señor Pedro Fernández Alonso. Ciudad. Estimado amigo Peter: Como desde hace unos días vengo notando que tus leídos «Tópicos Futbolísticos» han vuelto a ver la luz en las planas del DIARIO DE LA MARINA, esto me hace suponer que al fin la razón y la justicia han triunfado. No con la rapidez que debiera, pero conformémonos al saber que, al fin y al cabo, se te ha hecho la justicia que merecías.

Recibe mi sincera felicitación, como nos felicitamos también los lectores conscientes que tan hambrientos estábamos de una sección futbolística honrada y sin contaminación en la envenenada atmósfera que hoy se respira en el ambiente futbolístico.

Espero sigas laborando con el mismo ahinco de siempre y sin que te atemoricen ni arredren los aullidos de tanto perro sato como por ahí anda suelto. Al fin de la jornada, ya verás que la jaula se ha de encargar de ellos. — Te estima de veras, tu amigo, Alberto González, Chonin».

Puede tener el amigo Chonin la seguridad de que continuaremos nuestras campañas honradas, y siempre en bien del sport, sin miedo a nada. ¡Ni aún a que asalten nuestra tribuna!

Mientras se nos permita estar en ella, la honraremos.

Mañana habrá tres interesantes partidos en el Campo Armada, dos de ellos a base de infantiles, y el otro de seniors. El primero será entre los infantiles del Lucero y el Barcelona F. C.; después Hispano y Tacón y por último Deportivo Colón e Hispano.

Como de costumbre, la entreda es gratis.

Los partidos entre jugadores infantiles constituyen un gran atractivo para todos los fanáticos, a juzgar por el numeroso público que atraen. Seguramente que el Campo Armada se verá muy concurrido mañana, ya que en el programa figuran dos partidos de fiñes.

El próximo domingo, día 21, serán las elecciones. El «hombre de la bulla» es Emilio Castrillón, que seguramente será elegido.

El señor Ramón Pérez González, presidente del Fortuna Sport Club nos ruega que en su nombre, citemos por este medio a los socios del Fortuna para que el próximo lunes, día 15, a las nueve de la noche, se sirvan concurrir al edificio social, San Lázaro 185, con objeto de que tomen parte en la votación que se hará para nombrar los puestos vacantes de vocales

Una junta general, en fin, de elecciones.

«Fortunísticamente»,—como decía el presidente doctor Julián Modesto Ruiz, a quien siempre recordamos con cariño,—también firma la convocatoria el joven Ingeniero Pérez, esperando la asistencia de todo el fortunismo.

Ante el pueblo soberano se peloteó tarde y noche en Habana - Madrid

En un bravo y enorme estelar de la tarde, triunfaron Iturrino y Ugalde y Gayarre quedaron en 27. En el estelar de la noche, vencieron Andrés y Labat. Sarmiento y Mina, que paraguearon lo suyo, quedaron en 27 tantos

Sábado. Lleno. Soberanía popular en toda la casa. Y con la soberanía la alegría, el entusiasmo y el delirio; todo lo que dura catorce horas de tráfago incesante, todo lo que se inicia a las dos y pico de la tarde y acaba a las doce y otro pico de las doce de la noche. Y así todos los sábados, y así todos los domingos y así todos los fanáticos encantados.

Entremos en la carpintería del peloteo; prólogo que disputan, los blancos, Salvador y Pepe María y los azules Petit-Cubota y Echanique; buena la salida: empates de la serie de infelices, en una, dos, cuatro, cinco y seis. Nada más. Luego, par de tandas bastante buenas; la azul, que gana y cobra y la blanca que completa 27, boletos a $1.80. Más boletos de la primera quiniela, Echanique a $2. y la de Ecanique y de Montes menor a $10.00. Chupamos del «bote de bote pronto».

Y llegamos al gran estelar, entre los blancos, Iturrino y Epifanio y los azules, Ugalde y Gayarre. Se armó la gran choricera de la vida; los muchachos bravos, las cestas rinchando, la pelota bufando; una excelente pelea, con empates de ovación en 1; 2; 16; 17; 20; 23; 24; 25; y 26. Y menos mal que no hubo más; lo ganaron los blancos. Los azules quedaron en 27 boletos a $1.80. Más boletos de la segunda quiniela, de Iturrino a $2.00, y la de Iturrino y de Epifanio a $8.00. Pifiamos con los dientes y comenzó el cierre de la tarde, que salieron a pelotear, los blancos, Pascau y Buendía mayor, y los azules, Alí y Cubota. Empates en 1; 2; y 13. Se «saló». Dos tandas más, la azul, que triunfa, y la blanca, que llega a 26. Boletos a $1.80

Y en cuanto comieron los que tenían de que, todos volvimos al Habana Madrid; llegamos cuando daba el cañonazo de las nueve y tres minutos; ya que peloteaban su prólogo, los blancos, Constante y Pastrana, y los azules Montes menor y Azpeitía. Bastante ruido y bastantes nueces: varios empates; el último en 18. Y luego ganan los azules fácil por paragüeo de tan inesperado como doloroso de los dos blancos, pues entre los dos formaron una fea birría. Boletos a $1.80. Más boletos de la primera quiniela; de Pastrana a $3.40 la de Pastrana y de Cubota a $12.00.

Volvemos a la carpintería del peloteo para asistir a la bronca del estelar de la noche, la que salen a disputar, los blancos, Sarmiento y Mina, y los azules, Andrés y Labat; que salieron haciéndo juego para hacer un partido sin grandeza, indigno de la alta soberanía del sábado, pues después de los empates bobos en una y en tres, lo demás discurrió más tranquilo que don José el Tranquilo, los dos azules bien, acabaron pronto y bien, porque los dos blancos estuvieron en una forma que desfondaba unos calzoncillos largos. Se quedaron en 21. Y fueron bien. Boletos a $1.20. Más boletos de la segunda quiniela de Andrés a $2.20 y la de Andrés y Sarmiento a $12.00. Tam poco le hincamos la muela.

Cierre, lo pelotean los blancos, Valenzuela y Mir, contra los azules, Vallejo y Montes mayor. Bueno y brava la primera quincena; dos empates en cuatro y en catorce. Todo lo demás murió a manos de Vallejo, que todo lo hizo polvo por falta de cabeza y de seguridad. Luego, ganaron los blancos. Boletos a $1.80 Todo «si cabó».

DON FERNANDO.

Telas Inglesas «TRITWIST» de medio tiempo, nuevos estilos—Almacenes de Paños de SOBRINOS DE NAZABAL. Muralla 70

ENTREGADOS YA LOS PREMIOS A LAS BASKEBOLISTAS

Antes, se dió a Fernández Andes la medalla obsequio de las «chicas» del disco

Ayer por la tarde se entregaron en el Club Teléfonos los premios alcanzados por la basketbolistas en el último campeonato terminado felizmente. Una concurrencia selecta y numerosa en extremo invadió el palacete simpático de los telefonistas. René Gálvez, con su elocuencia de siempre, inició el acto para hacer entrega a Joaquín Fernández Andes de la medalla que le dedican los componentes de la grey telefónica. Un lindo y merecido premio al esforzado «coach». Más tarde nuestro compañero Fausto la Villa, como presidente de la comisión organizadora, pronunció breves palabras resaltando la importancia del evento y felicitándose de haberlo podido dar cima felizmente. También tuvo frases de elogios para los componentes de la nueva Liga Interclubs femenina a la que deseó un porvenir risueño. Fué muy aplaudido. Inmediatamente se entregaron los bellos premios al Círculo Dental, Fortuna, Bejucal, Teléfonos y Pepe Antonio. Para todos hubo su premio. Más tarde, lo más importante, los premios individuales y éste cronista tuvo el gusto de entregar su modesto premio a la seorita Nena Saavedra, declarada la basketbolista más completa.

Fué repartido un espléndido buffet. Todos los Clubs enviaron su representación y podemos decir que fueron muy contadas las ausencias de basketbolistas.

Gran entusiasmo por las regatas en Cienfuegos

Es casi seguro que el crew del Yacht vencerá y ganará el gran premio

CIENFUEGOS, agosto 13.—(Por telégrafo).—Mañana a las ocho y media en la bahía de Cienfuegos celebránse las regatas provinciales de shells de cuatro remos en opción a los trofeos gobernador Vázquez Bello y alcalde Pedro Antonio Aragonés. Tomarán parte en esta justa Cienfuegos Yacht Club, campeones de Cuba con esta tripulación: Fructuoso Martínez, stroke; William Terry, número tres; Amado Pita, número dos, Fernando García B, número uno; Manolo Lamoglia, timonel.

«Caballeros de Colón» estarán representados por Alfonso Montes; stroke; Ewing Mazarredo, número tres; Pedro Pablo Fernández, número dos; L. Montero, número uno; Enrique García Hemares, timonel.

«Club Cazadores y Naútico» integrado por Juan Manuel Valdés, Stroke; Manuel Rodríguez Gali, número tres, Antonio Martínez Sosa, número dos, Manuel Rodríguez Pérez, número uno; Raúl Carrillo timonel.

Esta tarde se reunieron los delejuez de salida al doctor Felipe Silva Fernández; jueces de llegada Benigno Aznares «C. C. Y.», Ramón Berrayaza C. de C. y doctor Carlos O. Hernández C. Y. C. cronometrista Antonio Lino Hernández, por el Yacht, A. Montero, por Cazadores y Emilio Diez, por Caballeros de Colón; delegados Bebo Alvarez Torres por C. de C. José Ramón Blanco por C. C. Y. N. doctor Carlos O. Hernández por C. Y. C.

Al crew del Yacht le será fácil triunfar en la regatas y quedarán posesión copa gobernador Vázquez Bello, por haberla inscripto ya anteriormente dos veces consecutivas; la honda copa donada por el alcalde Aragonés será muy discutida entre Caballeros de Colón y Cazadores.

Corresponsal.

HOY EN «LA TROPICAL»

Esta tarde se cae la valla en el hermoso Stadium de La Tropical. Se batirán Toros de Peredes y Tigres de Fariñas dando comienzo el gran match a las tres en punto, existiendo gran entusiasmo por este encuentro que ha de tener mucha vitamina. Los Tigres de Fariñas ocupan el primer lugar del Campeonato Canicular y los Toros de Paredes se encuentran a veintinueve iguales en el segundo escalón con las Estrellas de Cruz. Mañana lunes, a las tres de la tarde, igual que hoy, en el mismo stadium se encontrarán los Tigres de Fariñas con las Estrellas de Cruz, lo que promete resultar otro gran match digno de un completo abarrotamiento de público en el bello campo de sports de la cervecería La Tropical. La entrada seguirá costando solamente ¡Cinco kilitos!

GANO EL «DELPHINE IV» LA COPA DE ORO, GRAN TROFEO YANKEE DE BOTES MOTORES

MONTAUK, N. Y. agosto 13 (US). Conquistando un fácil segundo puesto en el heat final, después de capturar los dos primeros en las regatas de 30 millas, el Delphine IV, propiedad de Horace E. Dodge, de Detroit, y manejado por Bill Horn, de Newport, News, Va., ganó hoy la Copa de Oro, el máximo trofeo americano para botes motores, en una exhición durante la cual rompió records.

El Delphine IV rompió dos veces el record para su clase en las 30 millas, al ganar los dos primeros heats y estableció un standar total nuevo para derrotar a El Lagarto, propiedad y manejado por George Reiss, de Pasadena, California.

Louisa, de John Wanamaker, de Filadelfia y manejado por Victor W. Kliersrath, de South Bend, terminó tercero y Miss Columbia del Red Bank Yacht Club, acabó cuarto.

SELECCIONES DE PHAR LAP

PRIMERA CARRERA—.RECLAMABLE
5 1—2 Furlones. Para ejemplares de dos años y más.
Premio 165 pesos
CAMAGUEY el más veloz.

Camagüey	108	Por sus anteriores ganador lógico.
Check Out	110	Ha tenido algunos relámpagos.
Cutaloose	113	Primera salida. La incógnita.

También correrán: El Polar, 113; Billy McIntyre, 113; Dr. Meléndez 108; y Chang Club, 110.

SEGUNDA CARRERA—.RECLAMABLE
6 furlones. Para ejemplares de 3 años y más.
Premio 165 pesos
PRECIOUS ANN va ligerita.

Precious Ann	96	Mostró velocidad en su carrera de ayer.
J. J. Bambrick	105	Puede repetir en esta compañía.
Sun Dance	113	Pudiera mejorar en esta carrera.

También correrán: Lucky Nancy, 113: Pals Meadows, 105; Clearance, 113 y Billycoo, 118.

TERCERA CARRERA—.RECLAMABLE
6 furlones para ejemplares de 3 años y más.
Premio 165 pesos
RUNNING GIRL es la clase.

Running Girl	103	Siempre ha corrido con mejores.
Hamhocks	109	Es posible que dé la batalla.
Cedar Crest	110	Viene mejorando mucho.

También correrán: Jaz King, Elmer H; 110. Venezuela, 110 y Fauquiers Pride, 104.

CUARTA CARRERA—.RECLAMABLE
6 furlones. para ejemplares de 3 años y más.
Premio 165 pesos
TRYOR debe repetir.

Tryor	113	Sus carreras son muy superiores.
Oregon Citizen	108	Veloz y con probabilidades.
Broken Stone	116	Era caballo de clase en el invierno.
Dark Dawn	116	Terminará con mucho coraje.

También correrán: McWiggle, 107; Spectre, 103; F. E. Compton, 106 y Lady Hay, 106.

QUINTA CARRERRA—.RECLAMABLE
6 furlones. Para ejemplares de 3 años y más.
Premio 165 pesos
UGLY MUG en carrera difícil.

Ugly Mug	113	Ha corrido siempre con mejores.
Clemmie	102	Poco peso y corriendo muy bien.
Dámocles	114	Pudiera sorprender a los anteriores
One Alone	117	El peso puede cansarla al final.

También correrán: Fair Glow, 112; Fair Jean, 103; Regina H., 112; Fair Atina, 110 y Xylophone, 113.

SEXTA CARRERRA—.RECLAMABLE
Milla y dieciseisavo. Para ejemplares de 3 años y más.
Premio 165 pesos
JUSTICIARY con buena arrancada.

Justiciary	110	Parece tener ya su forma.
Prince Mexican	115	Siempre está pasmando de favorito.
Joe Adams	115	Ganó sus dos últimas.

También correrán: My Madam, 98; Teedup, 98; Spanish Lay, 115 y Infi Shot, 108.

SEPTIMA CARRERA HANDICAP RECLAMABLE
Milla y Dieciseisavo. Para Ej

GANO EL "JIBARO" LA COPA "VALLE" CON FUENTES AL TIMON

VENCIERON LOS NORTEAMERICANOS EN LAS REGATAS DE OCHO REMOS EN UN GRAN FINAL

SPORTS — DIARIO DE LA MARINA — SPORTS

AÑO CIEN — LA HABANA, DOMINGO, 14 DE AGOSTO DE 1932 — PAGINA QUINCE

Eppa Rixey blanqueó a los "Piratas"

Sólo seis hits y aislados pudieron pegarle al viejo pitcher Rojo los Bucaneros

FORBES FIELD, Pittsburgh, agosto 13. (US.)— El veterano pero aún poderoso brazo de Eppa Rixey blanqueó a los Piratas del Pittsburgh esta tarde, al anotarse los Reds una victoria de tres por cero sobre los locales.

Rixey dejó a los Bucaneros en seis hits, tan bien aislados que tres de ellos bateó Paul Waner, dos Traynor y uno Dave Barbee, un emergente. Con los Reds al frente dos por cero, Harris sustituyó a Swift en el último inning de los Piratas. Herman obtuvo un pase y pronto llegó a home por largo triple de Lombardi al centro.

CINCINNATI

	V.	C.	H.	O.	A.	E.
Cantham, 2b	4	0	0	2	6	0
Critchfield, cf y lf	4	0	1	1	0	0
Hendricks, 1b	4	1	1	8	0	0
Herman, rf	3	2	1	1	0	0
Hafey, lf	3	0	1	1	0	0
Deshitt, lf	1	0	0	2	0	0
Lombardi, c	4	0	2	6	0	0
Sigh, 3b	4	0	0	2	1	0
Durocher, ss	4	0	1	3	0	0
Rixey, p	3	0	0	1	1	0
Totales	34	3	7	27	8	0

PITTSBURGH

	V.	C.	H.	O.	A.	E.
L. Waner, cf	4	0	0	2	0	0
P. Waner, rf	4	0	2	3	0	0
Comorosky, lf	4	0	0	6	0	0
Traynor, 3b	4	0	2	0	2	0
Suhr, 1b	4	0	0	7	2	0
Vaughan, ss	4	0	0	0	0	0
Piet, 2b	3	0	0	2	2	0
Grace, c	2	0	0	4	1	0
Padden, c	0	0	0	1	0	0
Swift, p	2	0	0	2	0	0
Harris, p	0	0	0	0	0	0
Thevenow (1)	1	0	0	0	0	0
Barbee (2)	1	0	1	0	0	0
Finney (3)	0	0	0	0	0	0
Totales	33	0	6	27	7	0

(1) Bateó por Grace en el 8o.
(2) Bateó por Swift en el 8o.
(3) Corrió por Barbee en el 8o.

Anotación por entradas

CINCINNATI . . . 000 200 001—3
PITTSBURGH . . . 000 000 000—0

Sumario

Empujadores: Hafey; Lombardi 2. Two base hits: Herman; P. Waner. Three base hit: Lombardi. Quedados en bases: Cincinnati 5; Pittsburgh 6. Bases por bolas: Harris 1. Struck outs: Swift 4; Harris 1; Rixey 3.— Hits: Swift 6 en 8; Harris 1 en 1. Pitcher perdedor: Swift. Umpires: Dam y Pirman. Tiempo: 1.33.

CON UN RALLY EN EL 8o. DE SEIS CARRERAS, LOS INDIANS VENCEN: 8 X 3

STADIUM MUNCIPAL, Cleveland, agosto 13 US.—Anotando seis carreras por tres hits y tres errores en el octavo inning, los Indians del Cleveland rompieron un empate para derrotar a los Tigres del Detroit con score de 8 por 3 esta tarde. Este es el tercer triunfo consecutivo de los Indios.

Elon Hogsett, recluta de los Tigres, dejó a los Indians en un hit durante los seis primeros innings, pero se derrumbó en el séptimo y un triple de Bill Cissell empujó dos carreras que empataron elscore. Willis Hudlin lanzó todo el match por los Indians y permitió diez hits aislados. Wyatt sustituyó a Hogsett en el octavo.

Detroit	000	101	001	3	10	4
Cleveland	000	000	26x	8	8	0

Baterías: Hogsett, Wyatt, y Hayworth. Hudlin y Pylak.

HOTEL ALAMAC
Broadway y Calle 71
New York

Es, desde hace años, el hotel preferido de todos los cubanos, por su edificio a prueba de incendio, su gran confort, su cocina criolla, y el ambiente de «hogar» que en él se respira.

Estas circunstancias lo hacen el sitio ideal de residencia de todas las familias cubanas que visitan ésta ciudad, así como de los más conocidos hombres de negocios de Cuba, de señoras que se ven obligadas por cualquier motivo a viajar solas, de jóvenes estudiantes en los Estados Unidos y de señoritas colegialas.

En el piso tercero se hallan instaladas las oficinas del DIARIO DE LA MARINA con un salón de descanso y lectura a la disposición de todos los cubanos.

Los intérpretes del Hotel están en los muelles y estaciones a la llegada de los vapores y trenes.

Cuartos con baño desde $6.00 diarios y $75.00 mensuales. Además la Dirección está dispuesta a estudiar arreglos especiales con los clientes.

Para más informes y solicitud de presupuestos dirigirse a:

Mrs. Evangelina Agüero
Gerente Hispano

Hotel ALAMAC
Broadway & 71st. Street,
New York
CABLE ALAMACOTEL,
NEW YORK.

El vencedor del Maraton Olímpico

Completamente exhausto, Juan Carlos Zabala, joven corredor argentino, conquistador del Maraton Olímpico, aparece aquí después de finalizada la competencia, mientras uno de sus paisanos trata de ponerle los pantalones de su sweat-suit. Zabala, de 19 años solamente, es un estudiante argentino de mucho empuje. En la carrera derrotó a los mejores corredores del mundo, haciendo las 26 millas, 385 yardas en dos horas, 31 minutos 36 segundos.

En un final reñidísimo, los EE. UU. vencieron en la justa para canoas de ocho remeros

Sólo unas seis pulgadas sacó la canoa yankee a la italiana al cruzar la línea final. En el transcurso de la regata, el crew yankee y el italiano ganaron el primer puesto seis veces

Por FRANK G. MENKE

STADIUM MARINE, Long Beach, California, agosto 13. (US).—Los Estados Unidos, campeones defensores de su título, triunfaron en los finales de la competencia olímpica para canoas de ocho remos.

Con más de 100.000 voces lanzadas hasta el frenesí histérico, aclamándoles, los «osos dorados de la Universidad de Southern California, atravesaron las aguas con strokes tan precisos y suaves como una perfectísima máquina y atravesaron la línea imaginaria de la meta en primer lugar, para mantener su record invicto de 1932.

Ganaron por un margen no mayor de seis pulgadas.

Este es el segundo triunfo americano en las tres regatas que terminan el programa de la décima olimpiada. Los Estados Unidos ganaron anteriormente la regata de double sculls, con la combinación Gilmore-Myers, pero finalizaron últimos en la justa para canoas de cuatro remeros con timonel.

La regata ha sido la más espectacular jamás presenciada en todo el mundo.

Italia arrancó al frente y mantuvo el primer lugar por más de 200 metros, con los Estados Unidos segundo, Canadá tercero y la Gran Bretaña cuarto.

Los Estados Unidos entraron a disputar a los italianos el puesto de honor mientras éstos marchaban con un stroke de 38 y que elevaron a 40 al pegárseles al lado los americanos. Los dos «crews» alternaron en el primer lugar por espacio de 1,000 metros.

Los yankees apretaron y se pusieron al frente por un pie y mantuvieron la distancia unos 200 metros. Los italianos volvieron y reconquistaron el primer lugar por unos pies. Los Estados Unidos volvieron al frente al llegar a los 1,500 metros y parecían bien colocados en su camino hacia el triunfo.

El final entre Italia y los Estados Unidos fué tan apretado que nadie en el palco de la prensa, desde donde se miraba la meta con un ángulo pronunciado, pudo tener el menor chance de dar a conocer el resultado. Para algunos parecía que Italia había ganado por pulgadas; para otros lucían los Estados Unidos. Un número igual de espectadores se decidió por un dead heat.

Las aguas estaban un poco «picadas» por el fuerte viento que arrojó algunas gorras a las olas, pero en los últimos 500 metros, protegidos por los stands, estaban completamente en calma.

STADIUM OLIMPICO DE NATACION, Los Angeles, agosto 3. (US). —Otra vez de vuelta al sitio donde ganara su primer campeonato de diving, estuvo hoy Harold «Dutch» Smith, para llevarse los honores en la contienda de diving de los juegos olímpicos.

Lanzándose a las aguas de la vieja piscina municipal en 1921, Smith, que contaba entonces 11 años, ganó su primer título en el meet municipal de Los Angeles. Hoy, Smith, con 23 años, se lanzó a las aguas de la nueva piscina olímpica construída a un costo de 200,000 pesos, para derrotar a siete de los primeros divers mundiales y ganar el campeonato olímpico para los Estados Unidos.

Smith no ganó sin librar una gran batalla, pues Mickey Riley estuvo siempre pegado a sus talones, finalizando solo a una fracción de punto del vencedor.

El total de Smith fué 121.80 para las cuatro exhibiciones obligatorias y cuatro opcionales. Riley, que ganó el campeonato de diving de 3 metros hace pocos días, terminó con un total de 124.28 puntos.

Frank Kurtz conquistó el tercer puesto para dar a los Estados Unidos otra victoria total. Kurtz, gran favorito de los fanáticos, anotó mucho en los «dives» opcionales y alcanzó un total de 121.98 puntos.

El mejor de los competidores extranjeros fué Joe Staudinger, de Austria, que terminó cuarto con 103.44. Luego terminó Curiel, de México, con 83.82. Por último, Phillips, del Canadá, con 77.10.

SUMARIO

BOXEO

Clase middleweight. 160 libras: E. Pierce, Africa del Sur, ganó decisión sobre R. Michelot, Francia.

Clase weltergeight, 147 libras: B. Ahlberg, Finlandia, ganó por default a D. Mccleave, Inglaterra.

Clase heavyweight: F. Reary, E. U. ganó por default a Maughan, Canadá.

Clase batamweight: J. Villanueva, Filipinas, decisión sobre J. Lang, E. U.

Clase flyweight: 112 libras: L. Salica, E. U. ganó por default a T. Pardoe, Inglaterra.

Clase featherkeight, 125 libras: C. Carlsson, Suecia decisión sobre G. Alessandri, Italia.

NATACION

200 metros de pecho, hombres, final: ganó Tsuruta, Japón: R. Roike, Japón, segundo; T. Ildefonzo, Filipinas, tercer; E. Seitas, Alemania, cuarto; J. Adjuluddin, Filipinas, quinto; S. Nakagawa, sexto. Tiempo: 2.45.4.

1,500 metros, estilo libre, hombres, final: ganó Kitamura, Japón, 19 mins. 12-4-10 segs.; (nuevo record olímpico); segundo: Makino, Japón, 19 mins. 14.1-10 segs.; tercero: Cristy, E. U., 19 minutos 39 5-10 segds.; cuarto, Ryan, Australia, 19 minutos 45 110 segds.; quinto: Crabbe, E. U. 20 minutos 2 7-10 sgds.; sexto, Taris, Francia, 20 minutos 9 7-10 sgds.

WATER POLO

Campeonato Olímpico: ganó Hungría; Alemania 2o.; E. U. 3o.

HOMBRES—DIVING

Ganó: Harold «Dutch» Smith, E. U., 124.80 puntos; segundo: Mickey Riley Galitzen, E. U., 124.28; tercero: Franc Kurtz, E. U. 121.98; cuarto: Staudinger, Austria, 103.44; quinto, Curiel, México, 83.82; sexto: Albo México, 77.94; séptimo: Phillips, Canadá, 77.10; octavo: Ishida, Japón, 75.92.

400 METROS ESTILO LIBRE. MUJERES

Ganó Helene Madison, E. U.: 5 minutos 28 5-10 sgds. Nuevo record nacional y olímpico. Segunda Lenore Knight, E. U., 5 minutos 28 6-10 segdos; tercera: Maakal, Africa del Sur, 5 minutos 47 3-10 segds.; cuarto: Cooper, Inglaterra, 5 minutos 49 7-10 segds.; quinta: Godard, Francia, 5 minutos 54 4-10 segds.; sexta: Forbes, E. U. 6 minutos 6 segds.

REMOS.—4 remeros sin timonel.

Ganó Inglaterra, 6 mins 58 1-5 segds.; segundo, Alemania, 7 mins 3 segds.; tercero, Italia, 7 mins 4 segds.; cuarto: E. U. 7 mins 14 1-5 segds.

Doble scoulls:

Ganó E. U., 7 mins 17-2-5 segds.; segundo, Alemania, 7 mins 22-4-5 segds. tercero: Canadá, 7 mins 27 35 segds. cuarto, Italia, 7 mins 44-1-5 segds.

Ocho remeros:

Ganó E. U.: 6 mins, 37 3-5 segds. segundo Italia, 6 mins, 37 4-5 segds.; tercero, Canadá, 6 mins 40-2-5 segds.; cuarto: Inglaterra, 6 mins 40-4-5 segds.

Holley dió a los "Braves" una lechada

Venció fácilmente gracias a la ventaja inicial que logró el Filadelfia. Davis jonroneó

BAKER BOWL, agosto 13 (US.)— Los Phillies blanquearon a los Braves, cinco por cero, esta tarde, para llevarse íntegra la serie.

Holley dominó a los bateadores del Boston dejándolos en cinco hits, después que sus compañeros de team acumularon una ventaja de cuatro carreras en el primer acto. George Davis agregó una carrera más en el sexto, cuando bateó un home run.

Los Phillies dieron a Frankhouse y Pruett diez hits.

BOSTON

	V.	C.	H.	O.	A.	E.
Clark, lf	4	0	0	0	0	0
Maranville, 2b	4	0	0	4	1	0
Berger, cf	4	0	2	2	0	0
Moore, 3b	4	0	1	0	1	0
Schulmerich, rf	4	0	1	3	0	0
Jordan, 1b	3	0	0	5	1	0
Urbanski, ss	3	0	0	4	4	0
Hargrave, c	3	0	1	5	2	0
Pruett, p	1	0	0	0	2	0
Frankhouse, p	2	0	0	1	0	0
Totales	32	0	5	24	11	0

PHILADELPHIA

	V.	C.	H.	O.	A.	E.
G. Davis, cf	3	2	2	0	0	0
Bartell, ss	3	1	1	4	8	0
Klein, rf	4	1	2	3	0	0
Hurst, 1b	3	1	1	12	1	0
Whitney, 3b	3	0	0	1	2	0
Lee, lf	3	0	1	1	0	0
V. Davis, c	4	0	2	2	0	0
Friberg, 2b	4	0	0	3	3	0
Holley, p	4	0	1	1	1	0
Totales	31	5	10	27	15	0

Anotación por entradas

BOSTON . . . . . 000 000 000—0
PHILADELPHIA . . 400 001 00x—5

Sumario

Empujadores: Klein; Hurst 2; V. Davis; G. Davis. Two base hit: Klein Three base hit: Lee. Home run: G. Davis. Sacrifice hits: Whitney; Bartell. Bases robadas: Schulmerich; G. Davis y Hurst (doble robo). Quedados en bases: Braves 3; Phillies 5. Dead ball: Pruett a Hurst. Struck outs: Holley 2; Pruett 1; Frankhouse 2. Bases por bolas: Pruett 3; Frankhouse 1. Pitcher ganador: Holley. Pitcher perdedor: Pruett. Umpires: Moran; Donnelly y Barr. Tiempo: 1.43.

Ruffing venció como pitcher y como bateador

Dejó a los Senadores en diez hits y con un jonrón dió a los Yankees la única carrera

GRIFFITH STADIUM, Washington, agosto 13 (US.)— Los Yankees jugaron su match más grande del año y Charles Ruffing pitcheó uno de los mejores juegos de toda su vida, al vencer a los Senadores con score de una por cero en diez innings. No sólo Ruffing blanqueó a los Senadores y ponchó a doce de sus hombres, sí que también con un home run en el décimo inning dió a los Yankees su solitaria carrera.

Ruffing agarró una de las bolas rápidas de Thomas y la conectó de firme. El pitcher de los Yankees tuvo que contener un rally en el noveno inning, durante el cual los Senadores pusieron hombres en segunda y tercera con Kuhel al bate. Ruffing «quemó» el aire con tres bolas rápidas y la crisis terminó.

YANKEES

	V.	C.	H.	O.	A.	E.
Combs, cf	3	0	0	4	0	0
Sewell, 3b	5	0	2	0	0	0
Ruth, rf	4	0	0	1	0	0
Gehrig, 1b	4	0	0	8	0	0
Lazzeri, 2b	4	0	1	0	2	0
Dickey, c	4	0	0	12	1	0
Chapman, lf	4	0	1	2	0	0
Crosetti, ss	4	0	0	3	1	0
Ruffing, p	4	1	3	0	2	0
Totales	36	1	7	30	6	0

SENADORES

	V.	C.	H.	O.	A.	E.
Rice, rf	4	0	1	2	0	0
Myer, 2b	4	0	1	1	5	0
Manush, lf	4	0	0	2	0	0
Cronin, ss	4	0	1	1	3	0
Kuhel, 1b	4	0	0	12	0	0
West, cf	4	0	0	2	0	0
Bluege, 3b	3	0	0	4	3	0
Spencer, c	1	0	0	6	0	0
Thomas, p	3	0	0	0	1	0
Reynolds, p	1	0	0	0	0	0
Harris, (2)	1	0	0	0	0	0
Totales	33	0	3	30	12	0

Yankees . . . . 000 000 000 1—1
Senadores . . . 000 000 000 0—0

SUMARIO

Home runs: Ruffing. Two base hits: Lazzeri. Carreras producidas por los bateadores: Ruffing 1. Bases robadas: Myer. Double plays: Thomas a Myer a Kuhel 2. Struck out: Ruffing 12; Thomas 4. Bases por bolas: Ruffing 2; Thomas 2. Tiempo: 1 hora 35 minutos. Umpires: Dineen, Owens y Ormsby. Observaciones (1) bateó por Bluege en el 10o. (2) bateó por Spencer en el 10o.

No economice luz.
Proteja sus ojos, dándoles buena luz.
OSRAM

OSRAM

DE VENTA EN TODO ESTABLECIMIENTO QUE VENDE BOMBILLOS
REPRESENTANTE PARA CUBA ZALDO Y MARTINEZ S. EN C.
MERCADERES 4. — APARTADO 769. —TELEFONO M-1526 — HABANA

Doble triunfo del Brooklyn sobre el N. Y.

Terry bateó tres home runs en el primer game. Ott dió dos en el 1ro. y uno en el 2o.

POLO GROUNDS, agosto 13.— (US.)— Los Dodgers del Brooklyn se aseguraron en el tercer lugar de la Liga Nacional al ganar esta tarde los dos matches de un double header contra los Gigantes.

El Brooklyn superó a los neoyorquinos cinco por cuatro en el segundo, después de administrarles una sonora paliza en el primero, diecioho por nueve.

Homers de Stripp, O-Doul y Cuccinello en el primer inning dieron a los Dodgers una ventaja; pero Van Mungo, con su pitching de relevo en el noveno inning del segundo match, salvó el triunfo.

Mel Ott disparó su 25o. home run de la temporada en el segundo juego, después de pegar un par de cuadrangulares en el primero. Bill Terry bateó tres homers en el primero contra Hollis Thurston.

Waite Hoytt y Adolfo Luque lanzaron por los Gigantes en el último y permitieron once hits. Heimach abrió por los Dodgers.

Jim Mooney comenzó por los Gigantes en el primero y fué seguido por Luque, Schumacher, Bell, Gibson y Fitzsimmons. A todos les anotaron los Dodgers, menos a Fitzsimmons. Hicieron cinco carreras en el cuarto inning, siete en el quinto y seis en el sexto.

BROOKLYN

	V.	C.	H.	O.	A.	E.
Taylor, cf	5	2	1	7	0	0
Stripp, 3b	5	0	1	0	0	0
O-Doul, lf	5	3	4	1	0	0
Wilson, rf	5	3	3	1	0	0
Cuccinello, 2b	6	3	3	3	2	0
Wright, ss	4	1	2	1	2	3
Clancy, 1b	5	1	3	12	0	0
López, c	4	3	2	0	0	0
Thurston, p	5	2	4	0	3	0
Slade, 3b	1	0	0	1	3	0
Picinich, c	1	0	0	0	0	0
Rosenfeld, rf	1	0	0	1	0	0
Frederick, lf	1	0	1	0	0	0
Totales	48	18	24	27	10	3

NEW YORK

	V.	C.	H.	O.	A.	E.
Moore, lf	5	0	0	0	1	0
Critz, 2b	5	0	0	7	4	1
Terry, 1b	5	4	4	7	0	1
Ott, rf	5	3	3	5	0	0
Lindstrom, cf	5	2	2	4	0	0
Hogan, c	3	0	0	1	0	0
English, 3b	4	0	1	1	3	0
Marshall, ss	4	0	0	1	4	0
Mooney, p	1	0	0	0	1	0
Luque, p	0	0	0	0	0	0
Fullis, (1)	1	0	0	0	0	0
Schumacher, p	0	0	0	0	0	1
Bell, p	0	0	0	0	0	0
Gibson, p	1	0	1	0	2	0
O-Farrell, c	1	0	1	1	0	0
Leslie (2)	1	0	0	0	0	0
Fitzsimmons, p	0	0	0	0	0	0
Totales	41	9	12	27	15	3

ANOTACION POR ENTRADAS

Brooklyn 000 576 000 18
N. York 000 310 032 9

SUMARIO

Home runs. Cuccinello, Terry 3. Ott 2. Lindstrom, Taylor, Wilson, Three base hit: Wilson. Two base hits, Clancy, López, Thurston, Cuccinello. Carreras producidas por los bateadores: Wilson 3. Cuccinello, 2. López, 2. Thurston 2. Terry 2. Wright, 1. Taylor 3. Clancy 1. Stripp 2. O-Doul 1. Lindstrom, 1. O-Farrell 1. Marshall 1. Double plays: English a Critz, a Terry 2; Marshall a Critz a Terry 2. Struck outs: Thurston, Mooney, 0 A. Luque 0, Schumacher 0. Bell, 0. Gibson 0, Fitzsimmons 0. Bases por bolas: Thurston 0 Mooney, 1. A. Luque 0. Schumacher 0, Bell 0. Gibson 0 Fitsimmons, 0 Dead balls: Bell a Taylor 2. wilds. Luque. Tiempo. dos horas, quince minutos. Umpires Stark (home) Hildebrand y Rigler (bases). Observaciones (1) bateó por Luque en el cuarto (2) bateó por Gibson en el octavo.

SEGUNDO JUEGO

Brooklyn . . 300 100 010— 5 11 2
N. York . . . 200 001 001— 4 12 0

Baterías: Heimach y López; Hoyt, Luque y Hogan.

TRIUNFO DEL TEAM DE DEPENDIENTES EN EL MATCH DE VOLLEY BALL

El pasado día 9 en el floor del Dependientes se celebró el anunciado encuentro entre los Católicos de Marianao y el Dependientes ,habiendo triunfado el Dependientes con anotación de: 15x8; 15x10; 15x12.

Resultado de los juegos de ayer

LIGA NACIONAL

Chicago 3; San Luis 1.
Filadelfia 5; Boston 0.
Brooklyn 18; New York 9.
Brooklyn 5; New York 4.
Cincinnati 3; Pittsburgh 0.

LIGA AMERICANA

Filadelfia 13; Boston 2.
Filadelfia 8; Boston 2.
New York 1; Washington 0.
Cleveland 8; Detroit 3.
San Luis 7; Chicago 5.

ESTADO DE LOS CLUBS

LIGA NACIONAL

	Chicago	Pittsburgh	Brooklyn	Boston	Filadelfia	San Luis	New York	Cincinnati	Ganados	Average
Ch.	x	8	7	9	10	9	8	9	60	551
Pitt	10	x	8	7	4	10	10	11	60	541
Bro	9	3	x	6	7	9	12	9	60	526
Bos	4	8	12	x	10	8	10	6	58	509
Fila	5	11	12	10	x	4	8	9	59	509
S. L.	7	6	5	6	11	x	5	13	53	482
N. Y.	5	3	4	9	8	11	x	10	50	459
Cin	8	7	6	9	7	6	6	x	49	422
Pdos.	48	51	54	56	57	57	59	67	x	

LIGA AMERICANA

	New York	Filadelfia	Cleveland	Washington	Detroit	San Luis	Chicago	Boston	Ganados	Average
N. Y.	x	11	9	9	10	11	11	14	75	682
Fila	7	x	8	9	10	11	9	14	68	602
Cle	6	8	x	7	10	10	12	14	67	598
Was.	9	9	7	x	7	7	11	11	61	550
Det	2	5	9	8	x	11	11	11	57	528
S. L.	4	4	5	9	6	x	10	12	50	445
Ch.	3	5	6	3	5	6	x	8	36	336
Bos	4	3	1	5	3	4	7	x	27	243
Pdos.	35	45	45	50	51	60	71	64	x	

De acuerdo con la decisión del Presidente Harridge, de la Liga Americana, hemos quitado un juego ganado por los Yankees al Detroit, por haber sido anulado dicho juego.

JUEGOS SEÑALADOS PARA HOY

LIGA NACIONAL

Brooklyn en New York.
Chicago en San Luis.
Boston en Cincinnati.

LIGA AMERICANA

San Luis en Chicago.
Detroit en Cleveland.
Filadelfia en Boston.
New York en Washington.

LA COPA "LUIS F. VALLE" FUE GANADA POR EL YACHT "JIBARO" LLEVANDO DE TIMONEL A FUENTES Y WANER DE GRUMETE

Cinco balandros Star Class llegaron a la meta de diez que arrancaron de la línea frente al Habana Yacht Club. En la mañana de hoy se corre la copa Quintana por los 6 metros

(Por GUILLERMO PI)

En aguas del Habana Yacht Club se efectuó en la tarde de ayer la regata de yates de vela Star Class, en opción a la copa «Luis Fernández Valle», distinguido y entusiasta lobo de la playa de Marianao, donador del magnífico trofeo de plata. La salida, volante, se dió a las 3 y 30 de frente al Yacht Club, cubriéndose un recorrido de diez millas en un triángulo de tres y tercia millas con lo que no hay que decir que hubo que darle tres vueltas para cubrir el total de las diez millas.

Resultó ganador el famoso «Jíbaro» con César Fuentes al timón y grumeteado por George Wanger, el único grumete que usa guantes en los momentos de realizar las maniobras de a bordo, lo que le ridiculizaron al principio los otros grumetes, pero los que ya se van convenciendo que al grumete dental del «Jíbaro» no le falta razón, pues el uso de los guantes le ha dado resultados admirables.

El «Ellen II», llevando de piloto a bordo a Manolo Rasco y a Peña de grumete, quedó en segundo lugar, demostrando el «trigueñote» que don de las dan las toman y que se va haciendo un pilotazo. El «Altorito», guiado por el más joven de los pilotos en la actual contienda velera, el «Chiquito Naya», ocupó el tercer lugar, quedando el «Tonina» con el veterano John C. Washington, «Papá John», en el cuarto escalón. El «Mambí», timoneado por Miguel Antonio Riva fué el quinto en llegar a la meta. Se retiraron cinco barcos: el Almendares III con el gran Pedro Schellens timoneando; Lia III, Mabuya, Mara y Alohita.

La hora de llegada de cada balandro fué la siguiente:

1.—Jíbaro	5:44.18
2—Ellen II	5:46.07
3—Altorito	5:47.06
4.—Tonina	5:48.07
5.—Mambí	5:50.25

LA REGATA DE HOY

A las once en punto de la mañana de hoy dará comienzo una regata entre yachts de la categoría «6 Metros» en aguas del Habana Yacht Club y en opción a la copa Quintana. El «Kantico», timoneado por Schellens, es el favorito en esta contienda, pues el barco «está que corta» y don Pedro espera ganar sin grandes tropiezos el trofeo Quintana.

ROOT PITCHEO MUY BIEN Y DERROTO AL ST. LOUIS CON ANOTACION DE 3 A 1

ST. LOUIS, agosto 13 (US.)—La vuelta al home del manager Charley Grimm fué un gran éxito, al vencer los Cubs a los Cardenales, tres por una.

Charley Root pitcheó un gran game, limitando el ataque de los Cardenales a siete hits y ponchando a cinco. Si Johnson permitió nueve hits por los perdedores, mientras ponchaba a ocho.

La victoria pone a los Cubs a juego y medio de los Piratas, sus más cercanos rivales.

Chic.	000010110—	3	9 0
St. L.	000001000—	1	7 0

Baterías: Root y Hartnett. Johnson y Mancuso.

CITROSODINE LONGUET
detiene dolores del estomago, vomitos, etc...
6 a 12 comprimidos al dia
Venta en Farmacias

Doble derrota de los Red Sox contra los A's

Grove se apuntó su triunfo número 17 del año y Freitas el 8o. seguido. Brilló McNair

FENWAY PARK, Boston, agosto 13 (US..)— Los Atléticos de Filadelfia ganaron los dos matches de un double header contra los Red Sox, trece por doce y ocho por dos, esta tarde.

Lefty Grove aumentó el número de sus victorias a diecisiete en el primer game, mientras sus compañeros le bateaban a cuatro pitchers de los Sox diecisiete hits.

Tony Freitas pitcheó su octava victoria consecutiva en el segundo game, durante el cual los Sox usaron tres lanzadores. Mucho crédito, sin embargo, debe dársele al fielding de Erich Mc Nair, short stop de los Atléticos, que sacó a Freitas del hoyo en varias ocasiones.

PHILADELPHIA

	V.	C.	H.	O.	A.	E.
Bishop, 2b	4	2	2	0	1	0
Williams, 2b	1	0	0	0	2	0
Haas, cf	6	2	3	4	0	0
Cochrane, c	3	2	1	10	0	0
Simmons, lf	4	0	3	3	0	0
Foxx, 1b	5	2	2	5	0	0
Mc Nair, ss	4	2	3	3	2	0
Reiss, ss	0	0	0	0	0	0
Miller, rf	3	2	1	1	0	0
Dykes, 3b	3	1	1	0	0	0
Grove, p	5	0	1	0	2	0
Totales	41	13	17	27	7	0

BOSTON

	V.	C.	H.	O.	A.	E.
Olson, 2b	3	1	2	2	1	0
Rhyne, ss	5	0	1	2	2	0
Jolley, lf	4	0	0	2	0	0
Stumpf, lf	2	1	0	1	0	0
Alexander, 1b	4	0	2	7	1	0
Oliver, cf	4	0	0	2	0	0
Pickering, 3b	4	0	1	1	2	0
Connolly, c	3	0	0	8	2	0
Boerner, p	1	0	0	1	1	0
McNaughton, p	1	0	0	0	1	0
Gallagher, p	0	0	0	0	0	0
Michaels, p	0	0	0	0	0	0
McManus (1)	1	0	0	0	0	0
Warstler (2)	1	0	0	0	0	0
Totales	33	2	6	27	10	0

(1) Bateó por McNaughton en el 6o.
(2) Bateó por Michaels en el 9o.

PHILADELPHIA . . . 001 310 611—13
BOSTON . . . . . 100 001 000— 2

Sumario

Empujadores: Tlexander; Haas 2; McNair 2; Miller 2; Grove 2; Bishop 2; Pickering; Simmons 3. Two base hits: McNair 2; Bishop 2; Pickering; Simmons 3; Foxx. Sacrifice hit: Miller. Bases robadas: Mc Nair; Miller. Quedados en bases: Filadelfia 10; Boston 9. Hits: Boerner 10 en 4 innings; McNaughton 0en 2 innings; Gallagher 3 en 1 inning; Michaels 4 en 2 innings. Bases por bolas: Grove 4; Boerner 1; McNaughton 3; Gallagher 4. Struc kouts: Grove 10; Boerner 2; Michaels 1. Pitcher ganador: Grove. Pitcher derrotado: Boerner.

GUEDES DEJO EN 7 HITS AL VIBORA GANANDO EL CUBANELECO

FUE UN BRILLANTE EXITO LA PRIMERA FIESTA DE NATACION FEMENINA EN EL HOTEL NACIONAL

Ganó el Miramar Yacht Club las justas femeninas de natación celebradas en el Hotel Nacional

Las jóvenes chiquillas de Alonso capturaron con facilidad la mayoría de los eventos. Olga Luque fué un «hit» en la noche. Numeroso público invadió el pool del lujoso hitel

DEBEN REPETIRSE ESTAS COMPETENCIAS

Ante un público selecto y en extremo numeroso se llevaron a cabo anoche las competencias femeninas de natación en el bellísimo pool del Hotel Nacional. Fué realmente un espectáculo magnífico que sirvió para demostrar las sobresalientes aptitudes de nuestras compatriotas para triunfar en otro sector deportivo de enorme importancia. Las pruebas femeninas brindadas ayer deben de servir de estímulo para los que se afanan en estos momentos por levantar el entusiasmo en todas las ramas deportivas y muy especialmente por ofrecer pruebas convincentes a los que se empeñan en ocupar los puestos más importantes en organismos oficiales.

Una linda chiquilla monopolizó los más altos honores de la noche. Nos referimos a Olga Luque, representante del Miramar Yacht Club, que conquistadora de numerosos eventos, cronometrando tiempos notables para la categoría. La señorita Luque supo acumular una cantidad de puntos notables ofreciendo motivos suficientes para que los muchos simpatizadores de su causa pasaran ratos agradabilísimos. Hay material, madera de gran calidad, en esta nadadora que está llamada a cosechar nuevos lauros. También Taffy Ruiz León fué otra de las destacadas en unión de la monísima Rosita Barraqué, diminuta representante del Havana Yacht Club, y Mercedes Carrillo, otro pimpollo de muchas simpatías y de apellido de grandes prestigios en el sport. Estas chiquillas ofrecieron la nota simpática del magno evento deportivo del Hotel Nacional.

Un concurso de belleza, con todo el esplendor anunciado, se llevó a cabo. Fué el público el juez. Los aplausos decidieron y correspondió el máximo honor a Zaida Gómez, bella entre las bellas, que recibió cerrado veredicto. Otras concursantes pasearon sus cuerpos esbeltos y lindos rostros por la piscina, conquistando igualmente aplausos entusiastas. Todas las mesas se encontraban ocupadas. El público colmó los distintos balcones próximos al «pool» y el baile fué el complemento magnífico de la gran noche deportiva y social.

Véase a continuación el resultado de los eventos que proclama el triunfo del Miramar Yacht Club.

Relevo de 200 Metros.—Gano el equipo del Miramar Yacht Club, integrado por Taffy Ruiz, May McCopper, Josefina Velo y Olga Luque. El tiempo fué de un minuto, 12 1-5 segundos. El team del Círculo Militar finalizó segundo en un bonito esfuerzo, seguido del conjunto del Biltmore Yacht Club.

200 Metros Libres.—1: Taffy Ruiz, Miramar.
2.—Josefina Velo, Miramar.
3.—Ada Arnao, Militar.
Tiempo: 3.32 2-5 minutos.

25 Metros Libres.—
1.—Margaret Chapman, Biltmore.
2.—Olga Luque, Miramar.
3.—Mercedes Carrillo, Habana Y. Club.
Tiempo: 15 4-5 segundos.

50 Metros de Pecho.—
1.—Mercedes Carillo, Habana Y. Club.
2.—María Varona, Miramar.
3.—Rosita Barraqué, Habana Yacht.
Tiempo: 58 4-5 segundos.

50 Metros Libres.—
1.—Olga Luque, Miramar.
2.—Mary McGovern, Biltmore.
3.—Amelia Muñiz, Círculo Militar.
Tiempo: 37 4-5 segundos.

25 Metros de Espalda.—
1.—Ada Armand, Militar.
2.—Rosita Barraqué, H. Y. C.
3.—Raquel González, Miramar.
Tiempo: 22 4-5 segundos.

100 Metros Libres.—
1.—Olga Luque, Miramar.
2.—Mercedes López, Miramar.
3.—Taffy Ruiz, Miramar.
Tiempo: 1.33 4-5 minutos.

50 Metros de Espalda:
1.—Ada Armand, Círculo Militar.
2.—Rosita Barraqué, H. Y. C.
3.—Raquel González, Militar.
Tiempo: 51.4-5 segundos

25 Metros de Pecho.—
1.—Mercedes Carrillo, Habana Y. Club.
2.—Rosita Barraqué, H. Y. C.
3.—María Varona, Miramar.
Tiempo: 25 1-5 segundos.

Puntuación final:

Miramar Yacht Club	36
Habana Yacht Club	21
Círculo Militar	19
Biltmore Yacht Club	3

Artística fotografía de la señora Inez P. Ford, propietaria del popular Salón de Belleza «Casa Inez».

Después del gran festival acuático y concurso de belleza celebrado anoche en el Hotel Nacional, la señora Ford presentó un bello regalo a la señorita Zaida Gómez, socia del «Miramar Yacht Club», triunfadora del concurso de belleza, quien ostentará desde ahora el título de Miss Cuba.

Este hermoso regalo consistió en siete preparaciones de Helena Rubinstein, en elegante bolso de moaré.

EL BASKET BALL DE ESTA NOCHE

Dos buenos juegos de basket ball se ofrecen hoy en el floor del Club Deportivo Asturias. Un programa excelente por la discusión de lindos premios. Los cuatro equipos femeninos que lucharán hoy tienen en sus filas a las mejores jugadoras del momento. El Teléfonos lleva su gran team senior con las figuras de Toto López Senen, Celiba Blanco, Isabel Jiménez, Cuca Gómez Roca, Aidita Díaz. Mucho interés existe por ver en acción a la serta. López Senen que hace su primera presentación oficial en la Habana después de prolongada ausencia por Norteamérica. Las telefonistas se enfrentan con el rápido team del Liceo de Bejucal para discutir el lindo trofeo «Cipriano Ferrández». A segunda hora el Fortuna con Carlotica Valea, Concha Méndez, Juana León, las hermanas Salmon, Adolfina Souvalle y otras estrellas de su team discutirán el premio «Manuel Junco» al Colegio Inglés de Bejucal que ha fracasado en una ocasión, venciendo a las blanquinegras en otra. Los juegos de hoy son de atracción indudable a precios populares. Es mucha la expectación que existe. El programa está dispuesto así:

Teléfonos vs. Liceo de Bejucal.

Fortuna vs. Colegio Inglés.

De Bejucal vendrán numerosas excursiones. De referee actuará Raúl Canossa. Hora: 9 p. m.

FUGAZY QUIERE DAR LA PELEA ENTRE CARNERA E ISIDORO GASTAÑAGA

NUEVA YORK, agosto 13 (US). Humbert J. Fugazy está tratando de obtener un match entre Primo Carnera e Isidoro Gastañaga en Ebbets Field, para el día 31 de agosto. Carnera parece que será fácil de conquistar pero Isidoro tiene un contrato

PRESENTARA EL LUYANO UN GRAN TEAM FEMENINO DE BASKET BALL PRONTO

Como conocen nuestros lectores, el próximo miércoles día 17 se inaugura en el floor del Club Luyanó, la serie femenina en opción al Trofeo Olarte.

Teléfonos, Fortuna, Luyanó y L. de Bejucal, con sus mejores jugadores, competirán en la misma, y ya conociendo todos los fanáticos las componentes de tres de los teams, resulta un verdadero incógnito el team del Luyanó, que según confidencias, dará dentro de poco muy gratas sorpresas.

Sin embargo, queremos anticiparnos para dar detalles por adelantado y así podrán ustedes juzgar. El team en la actualidad se compone de doce jugadoras, destacándose entre las mismas, Marujita García, la máxima estrella del Balompié femenino, que no hace mucho llenó muchas columnas en los periódicos capitalinos, la lindísima Margot Díaz Quibus, y su hermanita Leo, las simpáticas hermanitas Aday, estrellas viboreñas, Berta y Conchita Figarola, de la simpática Villa de Pepe Antonio, la formidable foward María y su veloz hermanita Hilda, Rosa María Sánchez, estrella en balompié y dos señoritas más que no recordamos.

Herrerita, el coach del team, espera muchos triunfos en las próximas actuaciones del mismo.

EQUIPOISE VENCIO CON FACILIDAD A GUSTO, EN EL «WHITNEY HANDICAP»

SARATOGA, agosto 13 US.—Equipoise, el campeon de C. V. Whitney, se anotó una fácil victoria sobre Gusto, ganador del American Derby del Classic, en el Whitney Stakes, secundario en el programa de hoy. Tres largos separaban a los dos caballos al finalizar la milla y cuarto, con Rocky News, el otro único contendiente a ocho largos de distancia.

Equipoise, llevando un peso de 126 libras, demostró mucha velocidad para Gusto y se alejaba al final de los 10 furlongs.

Rockey News se mantuvo pegado a los leaders en los primeros tramos pero se cansó y perdió terreno al final.

El potro de Whitney cerró al precio de 1-7. No había place ni show.

El tiempo fué de 2:05 3-5

Leo Ruisánchez dejó en cinco hits al team de la Havana Electric

El veterano lanzador está en su mejor forma, luciendo otra vez como en sus viejos días universitarios. Cinco ex Caribes compiten en el Miramar. Los eléctricos recibieron la lechada, perdiendo con score de cuatro por cero

HOY, POR LA MAÑANA, JUGARAN VS LA LECHERA

(Por DOMINO)

Un pitching hermético por parte de Leo Ruisánchez, el veterano ex lanzador de los Caribes de la Universidad, produjo ayer tarde la derrota del team de base ball de la Havana Electric, en el match que efectuó con los muchachos del Miramar Yacht Club.

Un score de 4 por 0 condujo a Leo a la victoria, habiendo cristalizado las anotaciones yatistas en los primeros tres actos, cuando Rodríguez creyó estar trabajando de conductor en un tranvía y regaló espontáneamente numerosas «transferencias» que resultaron muy perjudiciales.

Distntos boletos hicieron la primera carrera del Miramar en el primer inning. Otra más se produjo en el segundo cuando Parr pegó un bonito single y dos más cayeron en el tercero por boletos gratis y oportuno batazo de Ruisánchez.

El match resultó brillante en todos sentidos, y puede decirse que los numerosos clientes del Stadium de la cervecería La Tropical salieron altamente complacidos del base ball que se les brinde, que, incidentalmente, no podía ser mejor.

Los dos infields trabajaron eficientemente a la defensiva, habiendo destacado mucho la labor desplegada por Castro, joven second baseman del Miramar que aceptó diez lances, entre ellos seis asistencias, sin cometer un solo error. Tino Argimon lució también a bonita altura, lo mismo que Duthill, que jugando el right field, capturó cinco batazos con gran tino.

Rovirosa y Rodríguez fueron los mejores de la Havana Electric. El joven Rodríguez, sobre todo, aceptó siete lances bastante difíciles, sin cometer un solo error.

El equipo de Miramar que se parece cada vez más al famoso conjunto que defendió la enseña universitaria en 1928, bateó siete hits a Rodríguez y Pérez, los dos pitchers utilizados por los Eléctricos, pero sus hombres tuvieron la habilidad de ligarlos. Bernal pegó dos y Owen Parr otros dos.

Los Caribes que juegan en el team Miramarense son: Bernal, Gabio de la Torre, Ruisánchez, Vitico Muñoz y Tino Argimon.

HOY POR LA MAÑANA

Para hoy por la mañana, a las diez, está anunciado el encuentro del Mramar Yacht Club y Deportivo La Lechera, siendo la entrada completamente gratis para los fanáticos.

El score de ayer fué:

HAVANA ELECTRIC

	V.	C.	H.	O.	A.	E.
Ravirosa ss	4	0	0	2	4	0
Ruiz 2b	4	0	1	0	3	0
Soler 1b	4	0	1	10	0	1
Pérez lf	4	0	0	1	1	0
Rodríguez 2b	4	0	0	3	4	0
González cf	4	0	0	4	1	0
Oliva rf	4	0	1	0	0	0
Cordeiro c	2	0	2	4	1	0
M. Rodríguez, p	1	0	0	0	1	0
Pérez p	1	0	0	0	0	0
Totales	32	0	5	24	13	1

MIRAMAR YACHT CLUB

	V.	C.	H.	O.	A.	E.
Bernal lf	4	1	2	0	0	0
Castro 2b	4	0	1	4	6	0
De la Torre 3b	2	2	0	0	2	0
Ruisánchez p	2	0	1	0	0	0
Muñoz cf	3	1	1	1	0	0
Argenión ss	3	0	0	2	1	0
Martín, c	3	0	0	5	0	0
Porr 1b	4	0	2	10	0	1
Duthill rf	2	0	0	5	1	0
Totales	27	4	7	27	10	1

Anotación por entradas

Havana Electric	000 000 000—0
Miramar Y. Club	112 000 00x—4

Sumario:

Two base hits: Bernal; Ruisánchez.

Sacrifice hits: Argimon (2).

Carreras producidas por los bateadores: Ruisánchez (1); Porr (1).

Bases robadas: Oliva (1); Bernal (1); De la Torre (2).

Double plays: González a Ravirosa; Duthill a Porr.

Struck outs: Ruisánchez (4); Rodríguez (0); Pérez (2).

Bases por bolas: Ruisánchez (2); Rodríguez (5), Pérez (1).

Passed balls: Martín.

Bals: M. Rodríguez.

Quedados en bases: Miramar 5; H. Electric 6.

Tiempo: 2 horas 15 minutos.

Umpires: Eray home; Betencoutr, bases.

Anotador: Paco Muñoz.

Observaciones: Pérez sustituyó a Rodríguez en el tercero.

Hits a los pitchers: a Rodríguez 4 en 2 tercios.

ASOCIACION AMERICANA

St. Paul 12, Louisville 2.
Kansas City 1, Toledo 6.
Milwaukee 11, Columbus 3.

LIGA DEL SUR

Little Rock 3, Knoxville 1.
New Orleans 3, Chattanooga 6.
Nashville 4, Brimingham 3. (1)
Nashville 6 Birmingham 7. (2

LOS JONRONEROS

AYER FUE DIA DE MUCHOS BATAZOS CUADRANGULARES, SOBRE TODO EN LA LIGA NACIONAL

Cuccinello, Dodgers	2
Terry, Giants	3
Ott, Giants	3
Lindstrom, Giants	1
Taylor, Dodgers	1
Wilson, Dodgers	1
G. Davis, Phillies	1
O-Doul, Dodgers	1
Ruffing, Yanks.	1

LOS LEADERS LIGA NACIONAL

Kleim, Phila	35
Ott, New York	25
Terry, New York	22
Hurst, Philadelphia	20
Wilson, Brooklyn	20
Collins, St. Louis	19
Lee, Philadelphia	16
O-Doul, Brooklyn	16
Herman, Cincinnati	15
V. Davis, Phila	14

DESPUES DE TENER SAM JONES UNA VENTAJA DE CINCO CARRERAS, PERDIO

CHICAGO, agosto 13 (US.)— Los White Sox regalaron a los Browns una victoria de siete por cinco esta tarde.

Los compañeros de Sam Jones le dieron una ventaja de cinco carreras en los dos primeros actos, que éste no supo mantener, permitiendo tres carreras en el tercer inning. En el cuarto le hicieron dos más y en el séptimo Luke Appling hizo un tiro malo para permitir a Melillo y Scharein anotar las carreras del triunfo.

Jones permitió doce hits. Los Sox le dieron diez a Blaeholder.

St. L.	003200200—	7 12	3
Chic.	140000000—	5 10	4

Baterías: Blaeholder y Ferrell. Jones y Berry.

Derrotando al Víbora, el Cubaneleco ha pasado al primer lugar de baseball

El novel Ed Guedes superó a Miralles en el duelo que ambos tenían planeado y ganó la novena de Jack Calvo con fácil score. Miralles no pudo pasar del tercer inning. Guedes, en cambio, se mantuvo hasta el final

REGLA VENCIO AL YARA POR LOS ERRORES

LIGA INTERNACIONAL

CLUBS	G.	P.	Ave.
Newark	80	44	.645
Buffalo	68	55	.553
Baltimore	68	57	.544
Montreal	63	58	.521
Rochester	65	60	.520
Albany	54	68	.443
Jersey City	56	73	.434
Toronto	42	81	.341

Buffalo 1, Newark 7.
Rochester 1, Baltimore 7.
Montreal 3, Jersey City 8.

(por M. F. de la Reguera)

La importancia que tiene la labor de un pitcher ha quedado flamantemente demostrado en el segundo encuentro celebrado ayer tarde en el Stadium de Regla. Falló Miralles y por consiguiente la derrota del Víbora Tennis se precipitó costándole este fracaso su descenso al segundo lugar del campeonato de base ball.

Nuevamente el Cubanaleco hizo gala ayer tarde de su gran team work. Demostró que es un team que está trabajando con enorme cohesión y que va resultar muy difícil conquistarlo en la temporada de aficionados. Alguien dijo hace días que este team de los «iluminados» tenía gran parecido con Los Caribes del año 28 y no les falta razón: El Cubanaleco como los universitarios de aquel año, hicieron su presentación en sociedad sin que se le concediera en realidad un chance regularcito para la primera división... pero desde que la campaña está en marcha no hace nada más que conquistar triunfos y ayer se anexó uno de los más importantes al desalojar del lugar de honor a los fuertes viboreños que lucían muy seguros en un lugar tan codiciado.

ESAS PIERNAS DE ALFONSITO...

La primera carrera del Cubanaleco puede decirse que se produjo por las piernas maravillosas de Gustavo Alfonso El veloz player supo sacarle inmenso partido a un boleto libre tránsito que le fué concedido por Miralles pues robó poco después segunda y con un batazo de Espinosa por tecera que produjo amatenquillamiento al inicialista viboreño cuando recibe la bola del defensor de la esquina angustiosa, abrió la brecha para Alfonso que se deslizó pasando como una centella junto a Neno Martínez que inútilmente reclamaba a Atan el out del corredor. Más tarde por un hit de Garcas Espinosa tambien entraba.

MIRALLES EN UN MAL DIA...

Dos cosas importantísimas indicaban aquellas carreras y el desenvolvimiento de los primeros innings: que el Cubanaleco venía fácil a su triunfo y que Miralles iba a necesitar de pronto auxilios Ambas cosas se comprobaron momentos después. Miralles fué reemplazado enviándose le a la defensa de un jardín. Guerrero ocupó su posición y su labor fué efímera. Gay entonces se encargó del muerto y su trabajo no fué del todo malo. En esta salida del Víbora tuvo momentos realmente felices y pudo desenvolverse con más éxito desde el box que sus antecesores compañeros a quienes se le sitúa en un gran plano entre los pitchers amateurs.

RACIMOS DE CUATRO...

El Cubanaleco hizo, después de su par de anotaciones iniciales, un buen racimo de cuatro carreras que lucían decisivas En esta acumulación intervino de manera muy directa el batting de Carcas con los dos Alfonsitos embasados. Completando el pedido más tarde Andreu, que ayer tuvo una tarde feliz, con otro hit magnífico y Lafuente con un rolling que abrió las puertas del home plate a Carcas.

Guedes, al siguiente episodio, tuvo su parpadeo. El ex caribe se balanceó con más fuerza de costumbre y lo yimos prácticamente metido en el hoyo cuando transfirió a Quesada y Gay, y más tarde Miralles le conectó un hit corto que puso a tres hombres en bases sin ningún out. Quesada anotó carrera forzada y al batear Guerrero por tercera fué Gay el segundo hombre del Víbora que pisó el home. Chinnango completó la obra con un estupendo batazo por rigth, que llevó hasta home a Miralles y Guerrero. Más nada de particular se produjo en este episodio.

HASTA EL SEPTIMO

Gay continuó defendiéndose. El Víbora perdiendo en realidad muchas oportunidades para hacer efectivo su avance. Guedes amenazado siempre y aun más vacilante pero su manager jugándose el todo por el todo lo mantuvo contra viento y marea ante la perspectiva del juego de esta tarde. Benitín Gómez se calentó el brazo en dos ocasiones pero fué previsoramente guardado. El Cubanaleco anotó por dos ocasiones, más en el séptimo intervinieño una falta de colocación de la tercera sobre un magnífico tiro de Neno Martínez y más tarde un hit de Andreu que empujó a Espinosa hasta el home plate. La última anotación del Víbora, en el noveno, fué lograda por Neno Martínez y producto de un error.

El Víbora no jugó como en otras ocasiones. El Cubanaleco dejándose sentir en todos los momentos, le sacó partido a las oportunidades.

OTRO PARA EL REGLA

Los yaristas fueron vencidos por el Regla pero tenemos que hace constar que los muchachos de León Rojes ofrecieron una demostración de buen base ball y fueron contrarios hasta el último momento de lucha. El Yara bateó más pero no tuvo la suerte de espaldas, Juanillo Fernández comentó un gran polo de homer conquistando el premio que Modesto Gómez ofrece.

VIBORA

	V.	C.	H.	O.	A.	E.
D. Rodríguez 3a	5	0	1	0	2	1
E. Escudero, cf	4	0	0	2	0	0
C. Martínez, c	3	1	1	8	2	0
G. Quesada, 1a	5	1	2	6	1	0
F. Gay, 2a, p	2	1	0	2	2	0
J. Miralles, p lf 2a	5	1	1	2	3	0
S. Santos, rf	5	0	0	0	0	1
R. Costales, ss	2	1	1	2	0	1
E. Guerrero, lf, p	3	0	1	2	0	1
TOTALES	34	5	7	24	10	4

CUBANELECO

	V.	C.	H.	O.	A.	E.
E. Andreu, rf	4	0	0	0	0	0
A. Rodríguez, ss	4	2	1	3	1	0
G. Alfonso, 3a	3	2	1	2	3	0
P. Espinosa, cf	4	3	1	3	0	0
R. Carcos, 2a	4	1	2	3	3	0
F. Rodríguez, 1a	4	0	3	7	0	0
M. Lafuente, lf	4	0	1	4	0	0
A. Maestro, c	4	0	0	4	0	0
E. Guedes, p	4	0	0	1	0	0
TOTALES	35	8	9	27	6	0

Anotación por entradas:

Víbora	000 400 001—5
Cubaneleco	204 000 20x—8

Sumario

Carreras empujadas: R. Carcas 3, F. Rodríguez 1, M. Lafuente 2, R. Costales 1, E. Guerrero 1, D. Rodríguez2. Two base hits: R. Carcas, D. Rodríguez. Bases robadas: G. Alfonso 1, G. Quesada 1, A. Rodríguez 3. Struck outs; E. Guedes 4, J. Miralles 1, E. Guerrero 0, F. Gay 7. Bases por bolas: E. Guedes 9, F. Guerrero 1, J. Miralles 4, F. Gay 1. Tiempo: 2 horas, 7 minutos. Umpires: Atán, Honem; Hernández, bases. Observaciones: Hits a Miralles, 9 en 2 innings 8 vb. Hits a Guerrero: 1 0 inning, 1 vb.

YARA

	V.	C.	H.	O.	A.	E.
L. Tabío, cf	4	0	0	1	0	0
J. Torres, rf	4	0	0	0	0	0
C. Alvarez, 2a, rf	3	0	1	6	1	2
P. Olivares, ss	4	0	0	1	4	2
L. R. García, cf	3	1	1	3	0	0
R. Córdoba, 3a	4	0	0	8	1	1
J. Ealo, 1a	3	1	1	5	1	1
R. Fernández, c	3	1	1	0	0	0
M. Busto, p	1	0	0	0	0	0
S. Hernández, 2a						
TOTALES	33	3	5	24	13	7

REGLA

	V.	C.	H.	O.	A.	E.
E. López, 2a	2	1	0	4	3	0
A. Castillo, ss	3	0	0	1	3	0
A. González, lf	4	2	2	4	0	0
V. García, 3a	4	0	0	1	1	1
N. Corbo, cf	3	2	0	1	0	0
R. Prats, rf	4	0	1	7	0	0
A. Arteaga, 1a, c	3	0	0	1	1	0
J. Coro, c	0	0	0	0	0	0
G. Torres, p	1	0	0	7	0	0
G. Betancourt, 1a	2	0	0	0	3	0
J. Betancourt, p	1	0	0			
TOTALES	33	3	5	24	13	1

Anotación por entradas:

Yara	001 100 001—3
Regla	302 000 00x—5

Sumario

Carreras empujadas: A. González 1, R. Prats 2, C. Alvarez 1, L. Tabío 1. Two base hits: A. González, C. Alvarez. Home runs: R. Fernández. Sacrifice hits: A. Castillo. Bases robadas: C. Alvarez, R. Prats. Struck outs: G. Torres 3, J. Betancourt 1, M. Busto 4. Bases por bolas: G. Torres 4, J. Betancourt 1, M. Busto 4. Passedd balls: R. Fernández. Tiempo: 1 hora, 37 minutos. Umpires: Atán, home; Magriñá, bases. Anotador: Eugenio de la Torre. Observaciones: Hits a G. Torres 3 en 8 inning (ningún out en el 4o) y 1 veces al bate. Lo ganó G. Torres.

TODO AUTOMATICO

Aquí está su Coca-Cola, la bebida refrescante de cada día: La más alta representación de la higiene. Jamás expuesta al contacto humano hasta que se destapa la botella. Ningún otro artículo alimenticio está tan cuidadosamente protegido como la Coca-Cola. 22 pruebas técnicas de laboratorio, botellas esterilizadas, llenadas y tapadas por medio de maquinaria automática, garantizan su pureza. Se consumen más de nueve millones de botellas al día.

THE COCA-COLA COMPANY
Habana — Santiago de Cuba

Tenga siempre unas cuantas botellas en el refrigerador

Tome Coca-Cola
Deliciosa y Refrescante

"TIENE QUE SER BUENA CUANDO SE CONSUMEN TANTAS"

ENTRE CAZADORES

—Otra justa de revólver.
—Fiesta en perspectiva.
—Habrá algo de rifle?

Por PETER

El schedule o programa oficial del Club de Cazadores del Cerro, señala para hoy domingo el Campeonato Nacional de Rifle, pero a juzgar por los movimientos y por la conversaciones que ha oído el repórter, esa justa no se efectuará y sí un nuevo Campeonato de Revólver, a cincuenta yardas.

Los mismos tres tiradores que quedaron en los tres primeros puestos en la justa Nacional efectuada el domingo pasado, Teniente Gustavo Alfonso, doctor Joaquín Pedroso y Manolo Porro, han de ser, con toda seguridad, los mismos que más se destacarán en esta otra competencia.

Se nos ofrecieron datos de esta competencia y toda la semana los hemos estado esperando inútilmente, así es que ni una línea más.

Faltan por celebrar los Campeonatos de Pichón y Platillos, justas para las cuales el amigo Rodrigo Díaz es fuerte candidato. El día que se tire el Campeonato Nacional de Platillos, último domingo de este mes, la Directiva que preside el señor Joaquín Doyharzábal, se propone organizar una fiesta social tan espléndida como las anteriormente celebradas. Ya están dando los primeros pasos, pues así como se triunfó en la fiesta inaugural, los cinegéticos quieren cerrar con broche de oro, y esto se consigue, según ellos, ofreciendo una fiesta tan bella y tan hermosa como la que ofrecieron al abrirse las puertas para dar inicio a la temporada que ya agoniza.

Ese día se efectuará un almuerzo por todo lo alto. Hay nombrada una Comisión encargada de la confección del menú, y en la cual seguramente han de estar entre otros, los señores Muñiz y Rey, que son los reyes entre los gastrónomos: «Batean más que Babe Ruth».

Una orquesta amenizará el espectáculo, pues después del almuerzo se bailará por todo lo alto, y sin interrupción alguna, pues las justas de platillos se celebrarán mañana. De manera que en esta ocasión los amantes de la Diosa Terpsícore tendrán oportunidad de gozar a sus anchas, pues tienen tiempo para dar más vueltas que un carrousell y quemar las balas alrededor de la diana.

Por tratarse, como hemos dicho, de la última fiesta del año, los señores del Club de Cazadores del Cerro se proponen «botar la pelota», pues en esa fiesta no les guía más propósito que ofrecer una fiesta social que está acorde con las anteriormente celebradas, que con esto es suficiente para terminar brillantemente la jornada de 1932.

Vayan preparándose, pues, para disfrutar de una simpática y agradable fiesta en el oxigenado Club de Cazadores del Cerro.

M.E.C.D. 2016

A pesar de sus últimas derrotas, los Piratas de Pittsburgh siguen championables

EL "RAJA" ROGERS HONRSBY SABE AHORA LO QUE SIGNIFICA SER DESPEDIDO DE UN CLUB

LOS CALCULOS DE LIEB

Según Lieb, los chances de cada club de ganar el campeonato, basado en un máximo de mil, son así:

Pittsburgh	.300
Chicago	.200
Philadelphia	.200
Brooklyn	.125
St. Louis	.075
Boston	.075
New York	.024
Cinncinnati	.001
	1.000

Si a Babe Ruth le pagaran por sus bailes lo que le pagan por sus jonrones, sería el gígolo más caro del mundo.

Los Piratas tienen todavía el mejor chance de la Liga Nacional a pesar del slump que han sufrido

El team tendrá que reaccionar dentro de poco. Billy Gibson es todo un manager. Frederick Lieb hace cálculos sobre el posible resultado de las Grandes Ligas

(Por DON WALTERS)

LAS predicciones en el baseball suelen salir desacertadas. El caso de la Liga Nacional este año es peculiar. La semana pasada se creía que ya el campeonato estaba en los morrales de los Piratas de Pittsburgh. Estaban siete juegos por encima de sus más próximos competidores, los Cubs de Chicago. El team parecía invencible.

Y dió la casualidad que George Gibson que en 1921 trajera sus pitchers a Nueva York en las mismas condiciones que en 1932, para verlos perder cinco juegos consecutivos en el Polo Grounds y continuar perdiendo hasta que cuando se decidió el campeonato ya los Piratas estaban fuera de concurso; ahora los ha llevado a Filadelfia, donde los hombres de Gibson no han visto una.

La serie fué de solamente cuatro juegos y para ganarse esos cuatro juegos los tiradores de Mr. Burt Shotton solamente pegaron 49 carreras y unas cinco docenas de hits. El average fué de poco más de doce carreras por juego. Eso no parece hablar muy elocuentemente de la reputación de los pitchers de George Gibson.

Como si esto no hubiera sido suficiente los altaneros piratas salieron de Filadelfia aporreados y paleados y llegaron a Ebbets Field. Brooklyn entonces comenzaba a salir del estupor que un complejo de inferioridad produce. Habían batido a los Cardenales y a los Cubs y estaban en una ola de prosperidad .

En el primer juego arrullaron al temible Steve Swetonic que anteriormente siempre había derrotado y humillado a los Dodgers. Lefty Clark que en raras ocasiones parece ser el mejor pitcher zurdo del base-ball tuvo una de esas ocasiones y salvo dos tiradas malas, pudiera decirse que pitcheó bola perfecta. Cucinello, Wrigh y Clancy se hicieron cargo de 32 chances en esos juegos y el resultado fué que solamente dos bolas bateadas por Piratas llegaron al outfield, donde Lefty O-Doul estaba trabajando como un nispirado. Los Dodgers tomaron el primer juego del double header 7-4. O-Doul culminó su excelente fildeo con un jonrón en ese juego.

En el segundo O-Doul hizo el juego suyo. Sus dos jonrones y su velocidad en el outfield fueron la nota culminante del día. Harris y Swift pitchearon buena pelota para los Piratas y en el décimo ining O-Doul rompió el statu quo con un formidable jonrón —el tercero del día—que llevó a Bedford Avenue.

Esto llevó a los muchachos de Gigson a su sexta derrota consecutiva Una más que en 1921. Por fortuna los Cubs que eran sus vecinos más próximos, fueron castigados duramente en Brooklyn, y para aslir de la cabeza de la Liga Nacional los Piratas solamente necesitan que los Cubs ganen varios juegos consecutivos. Su iniciamiento bajo Chaley Grim, con la renuncia de Roger Honrsby, fué bajo excelente auspicios pues blanquearon a los Phillies en su propio ballinero, cosa que pocos clubs logran hacer.

Una serie de victorias pondría a Chicago a la cabeza. En realidad, Chicago parece ser el mejor club de la Liga Nacional y la ausencia de Roger Honrsby, en mi opinión, no va a debilitar la fuerza del club.

Por primera vez en la temporada los Dodgers pasaron de la marca de .500 con su triunfo en el double header sobre Pittsburghh. Pero aun así continuaban en segunda división con Boston a corta distancia, Filadelfia un poquito más adelante y los Cubs a cortísima distancia de los reyes de la Liga.

Todo esto puede cambiar en menos de una semana. Mientras tanto es interesante observar cómo Fred Libe del «Evening Post» ha cambiado sus promedios de posibilidad de cada team.

Players que usted debe conocer.....

Robert Moses Lefty Grove

POSICION: Pitcher. Tira: con la izquierda. Batea: a la zurda. Estatura: seis pies, dos pulgadas. Peso: 175 libras. Nacido en Lanaconing, Md., el 6 de Marzo de 1900. Está casado y tiene dos niños, Robert Junior, de 10 años y Doris, de ocho. Su dirección durante el invierno es: Lanaconing, Md.

GROVE

Robert Moses, pitcher estrella de los Atléticos de Filadelfia que actúan en la Liga Americana, es lo mejor que hay actualmente en pitching, en las Grandes Ligas de Baseball. Connie Mack, que jamás dice una cosa que no siente bien o sin estar seguro de ello, ha declarado repetidas veces que Grove es el zurdo más notable que recuerda en el gran pasatiempo yankee, y esto quiere decir mucho, si se tiene en cuento que en el baseball se ha visto a Rube Waddell, que fué una eminencia y al maestro Herbie Pennock, que no ha sido vencido todavía e snerie mundial.

Grove, invencible en 1931 y hermético en 1932, fué comprado por los Aths al club Baltimore Orioles, de la Liga Internacional, por suma de 100,600 pesos, en 1924, que entonces se consideró el record de pago por los servicios de un pitcher. Para general interés de los curiosos, nos apresuramos a aclarar que la presencia de esos 600 pesos en el precio de venta se debió al interés correspondiente al agente o «scout» que figuró en la operación.

Grove es descendiente, en línea directa, de los primeros pobladores americanos. Su apellido viene de los Betsy Ross, que tienen muchh abolengo. Lefty no sabe pintar, pero todos los que le ven en acción convienen que es un verdadero artista dibujando curvas y rectas sobre el plate. Su ésito descansa en su poderosa velocidad. Hay quien asegura que las bolas de Grove no suelen verse, y nuestro compatriota Mike González tiene una amarga experiencia de este desde 1929. Ese año fué enviado de emergente contra Lefty en uno de los juegos de la serie mundial y no vió uno solo de los tres strikes que le pitchearon.

En sus primeros años, Lefty dependía exclusivamente de su velocidad, pero ahora ha aprendido a combinar rectas, curvas y bolas lentas y ésto le ha ayudado a resultar más invencible. Nadie sabe nunca lo que Lefty les va a pitchear.

Desde que ingresó en el Big Show Lefty jamás se ha quejado de dolores en el brazo, y hombre de las montañas, al fin y al cabo, siempre está sonriente y dispuesto a rendir su mejor esfuerzo en beneficio del club. El año pasado se sintió a sus anchas cuando ganó más de 30 juegos, y ese año se le ha visto llorar varias veces como resultado a inesperada sderrotas que ha sufrido. Bob comprende que Connie Mack descansaba en él para capturar un cuarto pennant consecutivo, y observa con tristeza que su pitching irregular aleja cada vez más esa posibilidad.

Grove lanzó su primera pelota siendo aun muy niño, en un juego que se efectuó en Blue Ridge, una población cercana al lugar donde nació. Su debut no fué nada brillante. Le hicieron nueve carreras en un ining, y perdió el match, a pesar de haber pochado a 14.

Después de haber jugado con varias novenas amateurs a tres millas de su pueblo, fué firmado para jugar profesionalmente con el Martinsburg, de la Blue Ridge League. El día de su debut perdió después de haber dado 11 bases por bolas, pero al día siguiente volvió al box y ponchó a 23. El hijo de Jack Dunn, que presenció este segundo juego, quedó encantado con su perfomance y realizó en seguida lo strámites necesarios para contratarlo. Pagó 3.200 pesos por sus servicios, superand oasí las ofertas de los Gigantes, Dodgers y Braves, que pretendieron adquirirle.

Al debut con los Orioles, Grove logró una temporada estupenda, finalizando con un record de 12 victorias y sólo dos derrotas. Nuevos records le permitieron levantarse en el circuíto, llegando al «top» en 1924, que fué cuando los A-s decidieron ofrecer 100,600 pesos por sus servicios. Desde que ingresó en la Liga Americana tuvo intención de superar su récord de la Liga Internacional, que era de 27 victorias, y necesitó seis pacientes años para lograr el propósito. Por fin, en 1930 los records oficiales le vieron terminar el campeonato con un total de 28 victorias y 5 derrotas.

Los jugadores de las Grandes Ligas le tienen por el pitcher más difícil de derrotar, como lo prueba el hecho de que desde 1927 a la fecha ha ganado 123 juegos con sólo 39derrotas, algo que muchos pitchers no han podido realizar.

No gusta de ponchar continuamente a los bateadores. Se divierte haciéndoles elevar fáciles palomitas al infield, especialmente cuando se vé con hombres en las bases. Lefty dijo una vez, —probablemente con un mundo de razón(— que un bateador lucía más ridículo elevando un foul al catcher o una palomita al short con tres en bases, que dejándose ponchar. «El struck-out es producto de un mal timing, mientras que el palomón y el foul indican que las bolas que se le han pitcheado han sido demasiado fuertes para él», —dice Grove.

Tiene especial predilección por coleccionar armas, al extremo de que tiene un arsenal en su casa. Fuera del base-ball, no habla otra cosa que de revólver, y desde que fué a Japón le ha dado por aprender el japonés.

Gusta de fumar largos cigarros y alguna que otra vez pipas. No es amigo de la literatura y se entusiasma bastante con el cine. Todos los inviernos se va de caza y por las noches juega al billar. Es un gran tirador de carambolas por tres bandas. Cada vez que da nueves éscones toma una bola y escribe en ella la fecha y el resultado del game, guardándola de recuerdo. Guarda con cuidado su record de strike-outs.

GROVE-S RECORD

RECORD DE LA LIGA

Año	Team	Liga	J.	IP.	G.	P.	Pct.	SO.	BB.	H.	Ave
1925	Martingsburg	Blue Ridge	6	59	3	3	.500	60	24	30	....
1925	Baltimore	International	19	123	12	2	.857	88	71	120	3.81
1926	Baltimore	International	47	313	25	10	.714	254	179	237	2.56
1927	Baltimore	International	41	209	18	8	.692	205	152	146	2.80
1928	Baltimore	International	52	303	27	10	.730	330	186	223	3.11
1929	Baltimore	International	47	236	26	6	.813	231	108	196	3.01
1929	Philadelphia	American	45	197	10	12	.455	116	131	207	4.75
1930	Philadelphia	American	45	258	13	13	.500	194	101	227	2.51
1931	Philadelphia	American	51	262	20	13	.606	174	179	251	3.20
1932	Philadelphia	American	39	262	24	8	.750	182	64	228	2.57
1929	Philadelphia	American	42	275	20	6	.769	170	81	278	2.82
1930	Philadelphia	American	50	291	28	5	.848	214	60	273	3.00
1931	Philadelphia	American	41	289	31	4	.886	175	62	249	2.05
Totals for Mayor Leagues 7 años			313	1834	146	61	.705	1225	5[illegible]8	1713	

RECORDS DE LA SERIE MUNDIAL

Año	Team	Liga	J.	IP.	G.	P.	Pct.	SO.	BB.	H.	Ave
1929	Philadelphia	American	2	6¾	..	..	...	10	1	3	....
1930	Philadelphia	American	3	19	2	1	.667	10	3	15	....
1931	Philadelphia	American	3	26	2	1	.667	16	2	28	....
Total (3) series			8	51¾	4	2	.667	36	6	46	....

MILAGROS DEPORTIVOS

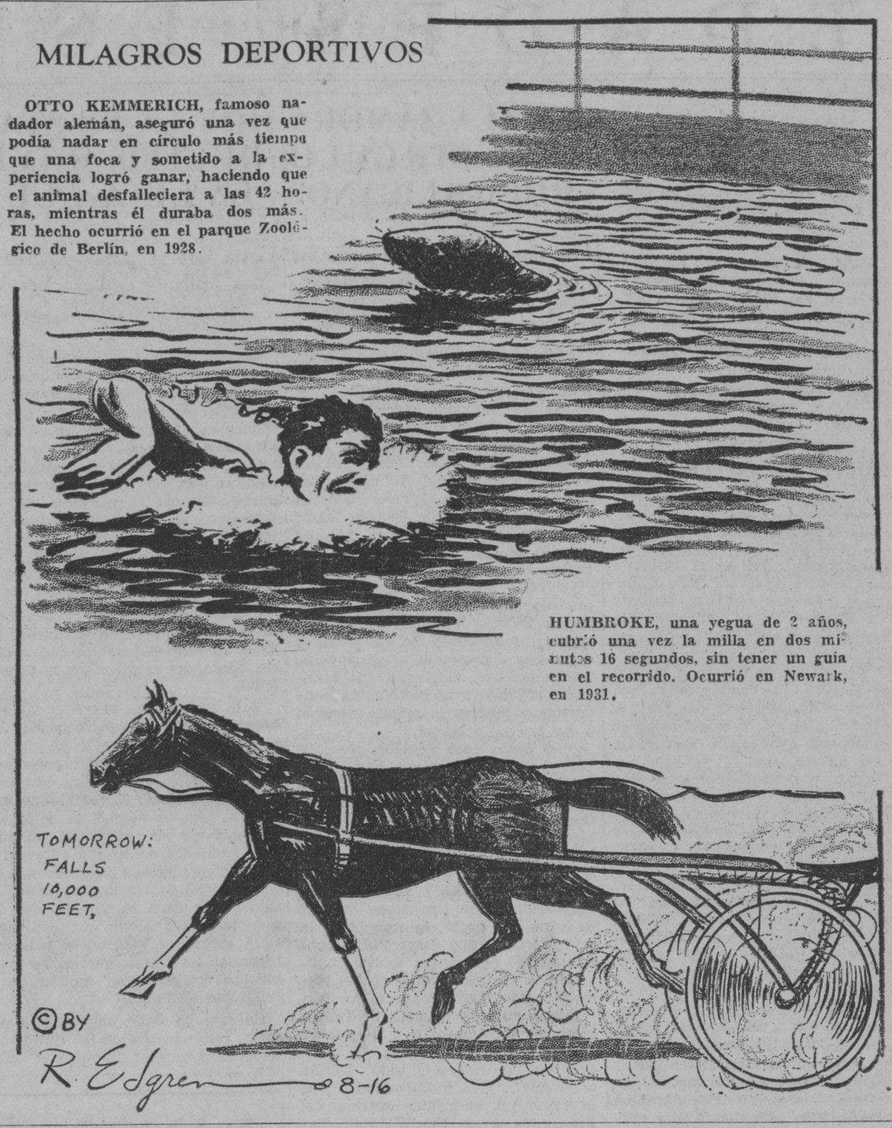

OTTO KEMMERICH, famoso nadador alemán, aseguró una vez que podía nadar en círculo más tiempo que una foca y sometido a la experiencia logró ganar, haciendo que el animal desfalleciera a las 42 horas, mientras él duraba dos más. El hecho ocurrió en el parque Zoológico de Berlín, en 1928.

HUMBROKE, una yegua de 2 años, cubrió una vez la milla en dos minutos 16 segundos, sin tener un guía en el recorrido. Ocurrió en Newark, en 1931.

REMEMORANDO EL PASADO.....

LO QUE HA SIDO EL HABANA YACHT CLUB DESDE SUS COMIENZOS A NUESTROS DIAS

por Manuel G. de Linares

REGRESABAMOS del extranjero después de una estadía en Europa de muchos años, y después de haber presenciado los útimos acontecimientos deportivos que allende los mares se efectuaron: La Copa «Gordon Bennet», para automóviles (la última) disputada en las Champs, en Clemont Ferrand y la primera regata de canoas automóviles Argelia-Mahon-Tolón, que ganó la de la casa «Fiat», y que se desarrolló con gran éxito hasta el Puerto de la Isla de Menorca y cuya última etapa terminó con el desastre de todas las embarcaciones: «Camillo» de Madame du Gast, «Fiat» de la casa de su nombre, «Mercedes», del Duque de Cazes y otras cuyos tripulantes tuvieron que ser recogidos o mejor salvados en el Golfo de Lyon por el crucero de la Armada Francesa «Cleber»; que los comboyaba, inutilizados también por el oleaje los torpederos que seguían desde Argelia las regatas, entre ellos el «Dar» «Juana de Arco; y otros que no recordamos.

Regresábamos nemos dicho al principio a la Haban, y a los pocos días a requerimiento de un viejo amigo de nuestra juventud, Don Nicolás Rivero ingresábamos en el DIARIO DE LA MARINA de cuyo gran periódico era Director insigne, ayudado por mi compañero de colegio Julián de Ayala, Secretario de dicho rotativo, con el encargo amable de redactar la crónica deportiva que entonces comprendían muy pocos elementos: Base Ball y Caza y para dar a dicha Sección toda la amplitud.

A la sazón se preparaban en la Habana los grandes festejos invernales para el fomento de la estación, auspiciados por aquel prócer ilustre que se llamó Julio de Cárdenas y Rodríguez, Alcalde Municipal que había encargado de organizarlos a mi buen amigo hoy desaparecido como aquel, Carlos de Salas, muy conocedor de lo que se le había encomendado. Esto ocurría en el mes de febrero de 1908.

Los festejos invernales resultaron muy lucidos, y mucho público concurrió a los lugares donde los mismos tuvieron efecto. Las pruebas automovilísticas se efectuaron en el Malecón, y entre ellas un concurso de máquinas adornadas, que llamó poderosamente la atención.

Las regatas de canoas organizadas en el puerto y en las que tomaron parte profesionales del ramo, de la Habana, Regla, y Casablanca, y de los barcos de guerra surtos en bahía, fueron preparadas por el entonces Capitán del Puerto Sr. Julio Morales Coello, Carlos Carbonell, Comodoro del Habana Yacht Club, y el que estas líneas escribe, agregado a la comisión de Festejos para el Fomento de la Estación Invernal.

En los grandes remolcadores preparados tomaron puesto gran número de distinguidas familias que también se acomodaron en el Muelle de la Capitanía del Puerto y a lo largo del litoral hasta la boya de entrada, qué fué el recorrido en que aquellas se desarrollaron.

Por aquellos días se inauguró el «Hipódromo de la Cuban Recing Association» en terrenos del Reparto Almendares. Las carreras obtuvieron un éxito lisonjero, desenvolviéndose el «meting» hípico durate un mes ante una concurrencia extraordinaria.

Una gran Sociedad que tuvo su hora de celebridad durante la guerra separatista por haber salido de su seno muchos de los combatientes que la integraron y que en ese tiempo también demostró su pujanza en las regatas de vela, en la que tomaron parte los balandros y goletas de entusiastas jóvenes adinerados de la Habana, seguía siendo el punto de reunión de un nutrido grupo de personas amantes de las cosas del mar. Nos referimos a la decana de todas las sociedades deportivas del país al Habana Yacht Club, que si es verdad que había pasado por tiempos malos, seguía viviendo y alentando gracias al esfuerzo de sus componentes.

Las fiestas se sucedían en el mismo con gran animación, sus bailes reunían a la elite de nuestra sociedad, los almuerzos y las comidas tenían un aliciente especial.

Todo esto daba a la Playa de Marianao a cuyo frente se hallaba el edificio verdoso de la «Habana Yacht Club» un encanto extraordinario y no se comprendía pasar el domingo fuera de aquel lugar tan atrayente para los socios de dicho centro, sus amigos y familiares.

La crónica no había aún penetrado en sus Salones, nada de lo que había ocurrido se había divulgado en los periódicos ni descrito con detalles prolijos esas fiestas maravillosas ni esos «Partys» tan rebuscados por el elementos refinado que formaba la Sociedad de la Habana, y fué entonces cuando dirigimos hacia allá nuestros pasos, para emprender la propaganda, para poner en conocimiento de todos lo agradable del lugar, la fineza de las personas que constituían el «Habana Yacht Club», y así mismo el ponderado ambiente del lugar frente a un mar siempre quieto y azulado.

Precisemos: Los inicios de la gran sociedad que nos ocupa datan del año 1885, en que reunidos un número de jóvenes entusiastas decidieron echar los cimientos de un centro náutico que acordaron denominar «Habana Yacht Club», aprovechando para ello hasta que el edificio pudiera ser levantado una casa pequeña que para su recreo veraniego poseía en las riberas de la Playa de Marianao, el señor J. W. Todd, retirado en esa época en su país natal, Inglaterra, después de haber conquistado con su esfuerzo personal una fortuna en los negocios de azúcares y banca, en la famosa casa de Zaldo y Compañía.

(Continuará)

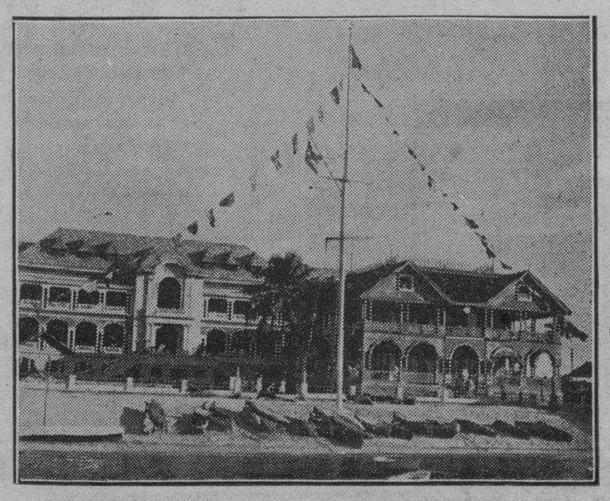

La vieja casona del Habana Yacht Club en la playa de Marianao

Ahora el Rajá está sólo, abandonado y tendrá que comprender que «la goleta» no conduce a nada en el base-ball.. McCarthy, mientras tanto, sigue conduciendo hábilmente a los Yankees, y se dispone aparecer en su segunda serie mundial...

Despidiendo a Honrsby, William Veeck ha puesto término a las constantes intrigas del Rajá

Desde que empezó a destacarse en 1926, el Rajá no ha hecho más que valerse de medios criticables para sostenerse en el candelero. Es el rey de los goleteros

(Por JOE VILA)

ROGERS HONRSBY debe saber ahora lo que significa el ser despedido de un puesto donde se ganan 40.000 pesos al año Marse Joe McCarthy ganaba ese sueldo cuando la alta dirección del Chicago Cubs le obligó a renunciar en Septiembre de 1930 para dar paso al goletero Honrsby, quien se hizo manager del team a fuerza de constantes intrigas.

Como un claro de sol en un día completamente gris, William Veech, presidente del Chicago, se sintió «iluminado» la semana antes pasada y le dió el 23 a Honrsby, convencido de que más que manager, es uno de los más grandes intrigantes que ha conocido el baseball. Esta despedida, incidentalmente, puede poner término a la carrera del Rajá, en tanto que McCarthy, el hombre a quien engañó, robándole el puesto con un bonito trabajo bajo cuerdas, está con los Yankees, camino de un pennant, ganando más de los 40,000 pesos que le daban los Cubs y algo más importante aún, colocado en enviadiable posición para sostenerse en el puesto tanto tiempo como desee.

Aunque los cables digan otra cosa, no hay duda de que Hornsby ha terminado como manager y como jugador en la Liga Nacional, pareciendo muy dudoso que la Americana pueda brindarle alojamiento. En el joven circuito han estado bien hasta ahora para que vayan a darle cabida a un hombre que hace tanto daño al game.

Honrsby no puede quejarse de su suerte. A pesar de tener fama de «iniciador de revoluciones basboleras», ha ganado 250,000 pesos en sueldos desde que está en el hospital y ha recibido 150,000 pesos en bonos, dos cosas que no pueden inspirar lástima en estos momentos.

Como bateador derechoü no hay duda que el Rajá ha sido lo más notable que se ha visto e nla Liga Nacional durante largas temporadas. Pero, como manager ha dejado mucho que desear, y siempre se le ha tenido por un «enterrador de novenas». Así fué que, después de haber sustituido a McCarthy, los entendidos en el game pronosticaron que su estancia en el equipo no sería duradera. «Será meramente cuestión de tiempo el que Veech se vea envuelto en sus intrigas...»—dijeron en ese entonces.

Como piloto del Chicago Honrsby no ha hecho nada que pueda considerarse interesante. Gastó una gran cantidad de dinero en jugadores que no han servido para nada, y rompió la vieja y poderosa combinación de McCarthy, despidiendo a Hack Wilson, que es todavía una de las más notables estrellas de la Liga Nacional. Esto, sin contar que ha sostenido más de diez peleas con los oficiales del club cuando le han hecho sugestiones amistosas.

POBRE HISTORIAL

En el verano de 1925 Honrsby empezó a enseñar los dientes cuando logró convencer a Sam Breadon de que Rickey no debía continuar al frente del team. Rickey se había gastado un dineral en reconstruir la noveno de San Luis y estaba a punto de ganar cuando fué destituido. Así fué que Honrsby logró ganar un gallardete con un conjunto que no había preparado.

Invitado a firmar un nuevo contrato al terminarse la temporada de 1926, Honrsby, que había logrado algunas acciones del club, hizo dos fuertes demandas: un sueldo de 50.000 pesos por temporada, y la separación total de Branch Rickey. Breadon, afortunadamente, rechazó en seguida su proposición, que consideró poco decente, y sorprendió al mundo basebolero cambiando al Rajá a los Gigantes por Frankie Frisch y el pitcher Jimmy Ring.

SIGUE LA GOLETA....

Roger duró con los Giants toda la campaña de 1927, pero el arribo de 1928 le vió en otro club. La razón fué muy sencilla. A mediados de la campaña McGraw hubo de enfermarse, y Honrsby, designado interinamente para dirigir el team, creyó que las tácticas del Pequeño Cabo eran equivocadas y quiso imponer al club nna nueva línea de conducta. Los jugadores protestaron. Lindstrom entre ellos. Y el presidente Stoneham se vió forzado a cambiarlo para evitar una revolución interna en el team.

Sin hacer caso a los que le recomendaban lo contrario, Stoneham envió a Honrsby al Boston Braves por el catcher Shanty Hogan y el outfielder Jimmy Welch, y anuque al principio la transacción pareció perjudicial al New York, el tiempo se ha encargado de demostrar todo lo contrario.

Boston creyó hacer un buen negocio al adquirir sus servicios, pero Emil Fuchs aprendió una ruda lección cuando el Rajá empezó a realizar su habitual trabajo de goleta...

Después de reportar como simple jugador al manager Jimmy Slaterry, Roger dió rienda suelta a sus intrigas y las cosas le funcionaron tan admirablemente que no había pasado un mes de campañ cundo Slterry fué invitado a renunciar mediante una buena gratificación. Honrsby fué designado, pero, esta vez no tenía un team championable en sus manos, y terminó en séptimo lugar.

Entonces Fuchs, convencido de que había adquirido un verdadero limón, lo trasladó gustoso al Chicago Cubs por 250,000 pesos y un conjunto de jugadores donde figuraron los pitchers Seibold, Cunningham, Maguire, Jones y Legett.

El fallecido William ¿righley, Jr., adquirió a Honrsby con la esperanza de proporcionar un pennant a Chicago, pero, se duda mucho que le hayan consultado el asunto a Mc. Carthy, pues se sabe que Marse Joe conocía bien las intrigas del Raja y no quería verse envuelto en ellas.

ROGER HONRSBY GOLETING COMPANY

McCarthy trató diplomáticamente al Rajá. Le dió veinte mil facilidades a fin de evitar algún choque con él, pero el presidente de la Roger Honrsby Goleting Company no estaba conforme con aparecer diariamente como player regular solamente e inició en seguida la afamada goleta para hacerse de la dirección del equipo.

Los jugadores del campeonato no le ofrecieron ninguna oportunidad interesante. Mc Carthy dirigió admirablemente el team, y en seguida se encaminó al pennant, pero la serie mundial con los Atléticos presentó una serie de detalles interesantes que resultaron excelente material para el Rajá. McCarthy, efectivamente, no estuvo muy feliz en el manejo de los pitcrers durante la serie y esa fué el arma que empleó Honrsby para apoderarse de la buena voluntad de Wrighley.

Mas de cuatro le vieron criticar duramente a McCarthy por sus tácticas y un buen grupo le oyó decir varias veces: «Si yo hubiese sido manager, los Atléticos no me hacen diez carreras en un inning». También se le oyó criticar a McCarthy por haber utilizado al zurdito Nehf como pitcher-relevo en esa faltando entrada y toda esas cosas reunidas resultaron decisivas contra McCarthy.

Wrighley, hombre de carácter débil, se dejó llevar por las intrigas del Rajá, y en vez de preguntarle por qué razón había bateado .250 en la serie, ponchándose ocho veces para establecer un record, se entretuvo en creer que McCarthy era un fracasado y le pidió la renuncia para marcar el triunfo de la goleta.

Convertido en manager del Chicago, Honrsby tomó parte en 100 juegos en 1931, pero el team no pudo pasar del tercer lugar, demostrando que su trabajo director era inferior al de McCarthy. Mientras tanto Marse Joe había recibido albergue con los Yankees, y borraba la mala impresión de Bob Shawkey devolviendo el equipo neoyorquino al segundo lugar de la Liga Americana.

EL QUE A HIERRO MATA..

Este año, William Veeck puso en manos del Rajá todo el dinero que pidió para reconstruir la novena, pero Honrsby empleó pobremente la cantidad y como resultado, los Cubs iniciaron la season con el mismo conjunto de 1931. Honrsby trató entonces de salvar la situación apareciendo varias veces en el line up regular, pero su labor dejó mucho que desear, y varios juegos se perdieron por su causa. Entonces Veeck le recomendo que se abstuviese de aparecer en el line up, pero Rogers se sintió lastimado por la indicación y para agravar más la situación se hizo cargo de la tercera, una posición donde no tienen cabida los veteranos de poca pierna.

El resultado es fácil de comprender. Todos los clubs dirigieron su ataque por la antesala y Roger se vió envuelto en una gran ola de fracasos que le hicieron lucir débilmente como jugador. Veeck lo llamó al orden un día y al recibir una fuerte contestación, decidió poner término al asunto, separándole del club como manager y jugador.

M.E.C.D. 2016

Editado por la Compañía DIARIO DE LA MARINA (S. A.) cuyo programa consiste: «en la defensa de los intereses generales y permanentes de la Nación cubana, de los especiales de la Colonia española establecida en la misma y de la unión y armonía entre los diversos elementos que conviven en el país». —Artículo primero de los Estatutos.

DIARIO DE LA MARINA

FUNDADO EN 1832— DIRIGIDO HASTA 1919 POR DON NICOLAS RIVERO Y MUSIE— OFICINAS: HABANA, PRADO 103— NEW YORK: 516 FIFTH AVE.

TELEFONOS — Dirección.. ..A-4151 — Administrador, Contador, Anuncios, Suscripciones.... Quejas, Talleres y Correo.. .. .. } M-7911—M-7912—M-7913 — Jefe Redacción A 3205.. .. .. ..Clasificados A-3338 — Agencia de Marianao FO-7380

PRECIOS DE SUSCRIPCION AL DIARIO DE LA MARINA
Habana y Provincias:
Mes: $1.20. Trimestre: $3.25. Semestre: $6.25. Año: $12.00.
Extranjero:
Trimestre: $4.25. Semestre: $8.00. Año: $15.00.
Edición Dominical (Para el extranjero solamente)
Semestre: $3.00. Año: $5.00.

Charlas Femeninas

Por Leonor Martínez de Cervera)

CARTAS A MI AHIJADO

Querido Héctor: ¿Sabes que tu última carta, al mismo tiempo que agradable sorpresa, me ha llenado de asombro? Sí, ahijado mío, asombro y muy grande al ver tu peregrino modo de pensar respecto a la mujer, pues conociendo tu talento y tu cultura no pude imaginar que opinaras como lo hacían nuestros abuelos, y como por desdicha, siguen pensando aún algunos hombres. ¿Es posible que tú seas de los que juzgan a la mujer incapacitada por la sabia Naturaleza para poder ocupar un puesto preeminente ya sea éste intelectual, artístico o político? ¿Es que militas en el ya exiguo grupo, de los que siguen creyendo que la mujer fué creada para desempeñar solamente las no siempre agradables tareas de ama de llaves? Conque para tí la mujer es inferior al hombre?

¡Por Dios, ahijado mío, no sustentes tan arcaicas ideas en pleno siglo XX porque te van a tildar de ignorante o egoista! Y yo estoy segura de que ni una ni otra cosa eres y que todo eso que me dices en tu larga epístola es sólo puro «snobismo». Tú, como yo y como toda persona culta e imparcial, sabes que no es posible que la mitad del género humano fuera creada sólo para la comodidad y el placer de la otra mitad. Eso hubiese sido una enorme injusticia que el Creador no podía cometer.

Lo que ha sucedido, mi buen Héctor, ha sido que las leyes fueron hechas por los hombres y lógico es que se reservaran para ellos la mejor parte. Pero si a la mujer no se le hubieran restado derechos y hubiese seguido siendo la verdadera compañera del hombre como lo era al principio de la creación del mundo, hoy no habría personas que como tú, dijesen que nuestra misión en la tierra es vegetar con desesperante y desolada monotonía dentro del hogar.

No, no es ésta la sola y única misión de la mujer porque ella fué creada en un plano ni inferior ni superior al hombre, capacitándola la Naturaleza para luchar valientemente junto a su compañero. Conforme, si muy conforme conque la mujer que ha podido formar un hogar y ha tenido la dicha de verse reproducido en sus hijos, se consagre por entero al cuidado y educación de éstos si su posición se lo permite, porque, desgraciadamente muchas madres tienen que abandonar su hogar para ir a ganar un sueldo o jornal para evitar que la miseria toque a la puerta de sus casas. Sí, una madre que no necesite trabajar para ayudar o sostener ella sola, su hogar, no debe jamás abandonar éste. Pero dime, Héctor ¿es precisamente la mujer rica la que más se ocupa de su casa, sus hijos y su esposo Si tiendes a tu alrededor una mirada observadora, verás que la mayoría de las mujeres, cuya posición económica las pone a cubierto de zozobras, no cumplen como deben, la sagrada y doble misión de madres y esposas pues para poder llenar cumplidamente sus compromisos sociales, entregan a sus hijos a personas extrañas para que los crien y eduquen y dejan su hogar en manos de la servidumbre. Sigue observando y verás que en cambio la mujer que trabaja en cualquier sector de la actividad humana, nunca abandona por completo a eus hijos ni a su hogar porque todas las horas que le deja libres su trabajo, las dedica amorosamente a unos y otro. Y después de hechas estas observaciones, mi querido ahijado, te convencerás que no es el trabajo redentor la demoledora piqueta que desmoroe el edificio social y si que el ocio con su cohorte de vicios y degeneraciones, puede llegar a socavarlo.

Antes de oponeros tan fervorosamente al progreso femenino, debíais de pensar que la vida cada día se complica más y que si a la mujer no se le dan medios para defenderse de las asechanzas que la amenazan por doquier, se verá impelida a rodar por una pendinete muy resbaladiza que conduce a hondo y negro abismo. Los que protestáis porque la fémina sale del ostracismo a que fué condenada tan injustamente, cometéis una nueva y mayor injusticia que repercutirá en la suerte futura de vuestra misma familia. Recordad que no todas las mujeres se casan y que son muchas las infelices que, al no casarse, sufren en silencio una vida llena de privaciones y humilladas constantemente por no tener medios que las pongan a cubierto de tantas torturas. ¡Cuántas hijas han visto morir a sus ancianos padres en la más espantosa agonía por no saber ellas trabajar! ¡Y qué inmenso número de desdichadas han caído en la degradación sólo por poder llevar un pedado de pan o una medicina a los seres amados! ¡Y cuántas viudas se san visto obligadas a unirse de nuevo a un hombre para que no les falte el pan a sus hijos teniendo que soportar después una vida de martirios por la incompatibilidad de caracteres del nuevo esposo y los hijos de su primera unión! Y aún la misma mujer casada que no está preparada ¿no ve con terror penetrar la miseria en su hogar por no poder ella ayudar al esposa enfermo o sin trabajo?

Todos estos cuadros de miseria, dolor y degradación ¿no se evitarían dando a las mujeres una práctica instrucción que las ponga al abrigo de tantas desdichas como amenazan a las infelices que no est;n en condiciones para afrontar valientemente las difíciles situaciones que la vida ofrece a todos los humanos, sin distinción de sexos?

Ten por seguro, mi querido Héctor, que educando seria y convenientemente a la mujer se elevará su nivel moral, y al mismo tiempo, el del hombre, pues no olvides que es la mujer-madre la que guía los primeros pasos de aquel y la que imprime en su cerebro las primeras ideas y recuerda siempre que es el hombre la obra de la mujer. Dejad por lo tanto, tú y los que como tú piensan que nos elevemos valerosamente junto con vosotros. Ayudadnos a ocupar el puesto que por ley nos pertenece y os sentiréis después orgullosos de haber coadyuvado a la felicidad de todos. No sonriáis irónicamente ni frunsáis el seño porque pretendamos ocuparnos de algo más trascendental que visitar las casas de modas, los salones de bellezas, los campos de «sports», o entretener nuestros ocios con el moderno «bridge» o con la antiquisima **chismografía**, de la cual salen siempre tan mal paradas nuestras **queridas** amigas y las simples conocidas...

Dejaos de egoismos, ni buen ahijado, que a nada conducen, pues tarde o temprano lo que ha de suceder, sucederá. En el mundo todo evoluciona y justo es que la mujer, tome también parte en esta lógica evolución universal.

¿Comprenderás ahora tu error y el de todos los detractores del verdadero feminismo, del que eleva y dignifica a nuestro sexo? ¿Te das cuenta de que en lugar de oponeros a que la mujer avance en pos de nobles ideales debéis ayudarla en sus dignas ansias de renovación?

Abrigo la esperanza de haberte convencido, ahijado mío, mas si no lo he conseguido lo lamento muy sinceramente, pues es muy doloroso que los hombres que como tú, están capacitados para juzgar nuestra labor, la consideren con desprecio. Mi satisfacción será inmensa si he logrado disipar tu error.

Respecto a tu opinión sobre nuestra actuación en la política, aplazo mi contestación hasta mi próxima epístola, pues como ves, ésta ya resulta un poco extensa y no quiero cansarte. Hasta muy pronto te dice hoy adiós tu madrina

SOCIEDADES ESPAÑOLAS

AUMENTAN LAS SOCIAS DE LAS "H. DE GALICIA"

Son muchas las nuevas que se inscriben y vuelven las que han sido ya asociadas

Las listas sociales de la prestigiosa Sociedad «Hijas de Galicia» aumenta a diario con la solicitud de inscripciones de nuevas asociadas y el reingreso de muchas de las que habiendo pertenecido a esa gran institución habían ocasionado bajas y que vuelven convencidas de que es «Hijas de Galicia» la Sociedad que mejores servicios ofrece en su admirable Sanatorio (Concepción Arenal».

Fundada «Hijas de Galicia» para amparar y proteger a las mujeres y a los niños, cumple maravillosamente con su apostolado y a ello se debe su asombroso engrandecimiento al que no es ajena la siempre acertada actuación de la Junta Directiva, inspirada en un noble afán de perfeccionamiento, que ha logrado ampliamente, como lo demuestra el que su magnífico Sanatorio «Concepción Arenal» sea reconocido y proclamado por todos los que le conocen como ejemplar modelo de Casas de Salud.

JUNTAS DIRECTIVAS

CENTRO DE VENDEDORES: celebrar Junta Directiva el día 15 del actual, en segunda convocatoria, a las ocho y media en el local social.

UNION BARCALESA: Su Sección de Propaganda celebrará sesión el día 16 del actual a las ocho y media de la nochen, en el Centro Gallego.

EMIGRADOS DE RIOTORTO: celebrarán Junta Directiva el día 15 del actual, a las ocho y media de la noche, en el Centro Gallego.

SUSPENDIO SU VERBENA LA JUVENTUD ASTURIANA

Según nos comunica el Presidente de la Sección de Recreo y Adorno de esta sociedad, hasta nuevo aviso queda suspendida la verbena que debió celebrarse ayer en el Stadium Polar, obedeciendo tal suspensión a que el señor Comandante Militatr de la Habana, no ha concedido la correspondiente autorización para poder celebrar esta magna verbena.

El Presidente de Recreo y Adorno hace constar que las entradas que están vendidas serán válidas para la nueva fecha en que se podrá celebrar este verbena, quie según cremos ha de ser pronto. Conque ya lo saben los socios y simpatizadores de Juventud Asturiana. Esta fiesta ha sido pospuesta hasta fecha próxima.

EL CIRCULO ESPAÑOL A DON MANUEL AZAÑA

Con motivo de la mascarada revolucionaria ocurrida en España en estos últimos días, los del Círculo Republicano Español han dirigido al premier español, señor don Manuel Azaña, el siguiente telegrama de adhesión:

«El Círculo Republicano Español, siempre atento a los sucesos que se desarrollan en la República Española, cursó el día diez del actual el siguiente cablegrama con motivo de la última sonada militar monárquica frustrada. «Don Manuel Azaña. Ministro de la Guerra. Madrid. Ahora como siempre estamos con la República su frase merece ser aplicada, han tirado la silla esperamis tire la mesa».—**Círculo Republicano Español.**

VERBENA «NOCHE DE AMOR» DE LOS DE VIVERO

Muy próxima se encuentra la monumental verbena «Noche de Amor» que la Sociedad «Vivero y su Comarca» celebrará en la noche del sábado 20 del actual, en los magníficos salones del Centro Castellano, Egido No. 2, conmemorando la festividad de su patrón San Roque.

Selecta música amenizará esta fiesta suntuosa de la distinguida colonia vivariense, cuyas combinaciones musicales Hermanos Castro, Antonio Ma Romeu y Septeto Nacional no necesitan propaganda, por tratarse de orquestas acreditadas y conocidísimas del elemneto bailador.

Por el entusiasmo que reina para asistir a dicha fiesta y la fama bien cimentada que el solo nombre de esa meritísima Sociedad encierra, son factores decisivos para el triunfo con que no dudamos se verá coronada la labor que llevan a cabo las distinguidas damas y damitas que componen el Comité de Damas y la Sección de Propaganda que tan acertadamente preside el señor Jesús Noreiras Insua.

ALCALA ZAMORA EN EL CIRCULO "REPUBLICANO"

Fué descubierto entre aplausos calurosos, pronunciando antes una conferencia José Regidor

Anoche, como oportunamente anuncamos, ante brillante concurso pronunció su conferencia el soldado de la Marina Nacional, señor José Regidor, acto cultural, que presidieron el Vicepresidente del Círculo en funciones presidenciales, señor Angel Vázquez Penabad, el Secretario, señor Carlos Hueten, el Tesorero Jesús Pernas, el Vice señor Manuel Dato; el Vicesecretario Salvador Medina y todos los señores Vocales de la Junta Directiva.

Ocupaba lugar de honor, nuestro querido compañero señor Rafael Suárez Solís, quien abrió el acto cultural pronunciando bellas palabras dedicadas a presentar al distinguido conferenciante, elogiando sus méritos y rogando a la distinguida concurrencia pusiera la mayor atención a sus doctas palabras.

Y el señor José Regidor, animado por el aplauso cariñoso con que le saludó la concurrencia al ocupar la tribuna, inició la disertación de su tema, tratando amplia y elocuentemente sobre las emocionantes cuestiones del psicoanálisis en una síntesis explicativa que alcanza a las relaciones sexuales y su manera de enfocarlos desde los viejos puntos de vista del amor, la religión y la familia; tema que desarrolló el conferenciante de manera sobria, cautivando la atención del concurso, que le aplaudió al terminar su peroración.

Luego entre ovaciones delirantes, discursos todo amor a la República Española, todo adhesión a sus hombres que la dirigen y todo lealtad a su nueva vida y afirmación, fué develado un admirable retrato del Presidente señor Niceto Alcalá Zamora, siempre sonriendo la bondad de su gran corazón.

La fiesta terminó con un brillante desfile.

LOS DE CARBALLINO BAJO EL MAMONCILLO

Se están ultimando los preparativos para la gran romería que los Carballíneses celebrarán en el Mamoncillo de los Jardines de La Tropical el día 21 del actual.

La Directiva que preside el señor José Lago prepara grandes sorpresas para los concurrentes ya que numerosos asociados y familiares se proponen asistir con sus típicas meriendas.

Por tratarse de la fiesta anual Reglamentaria, será gratuita la entrada y los señores asociados pueden pasar por la Secretaría de esta Sociedad a recoger las invitaciones para sus amistades.

Por celebrarse en la noche de hoy en todos los salones del Centro Gallego la Verbena, la Junta Directiva citada para dicho día ha sido suspendida para el domingo día 14 del actual y a la hora de dos de la tarde.

Por tratarse de asuntos de importancia se ruega la puntual asistencia de todos los Directivos.

HOY LA FIESTA DEL CTRO. ASTUR EN LISA-CLUB

Fiesta que se prolongará en una brillante verbena y a la que van los socios astures

Begoña ya una virgen pequeñuca que se venera en la capillina que lleva su nombre en la carretera de la Costa, cerca de Seares, la que se encuentra al cuidado de unas monjitas de albas tocas.

Cuando se celebren las fiestas conmemorativas de esta Virgencica ,el pueblo Gijonés se desborda de entusiasmo, se celebran corridas de toros, hay fiestas en la plaay de San Lorenzo y los forasteros acuden a la Villa de Jovellanos a divertirse de lo lindo.

También los Bilbaínos adoran a esta virgen bajo cuya advocación se colocan los bravos marinos que a diario libran sus batallas con el Cantábrico.

Y la Sección de Recreo y Adorno del Centro Asturiano, celebrará en el día de hoy, junto a un río, en Lisa Club, las fiestas de begoña cuyo producto de la entrada se destina a engrosar el fondo especial, destinado para el pago de los recibos de los socios que por su antigüedad no pueden ser dados de baja y carecen de lo suficiente para abonar su cuota.

El precio de sesenta centavos ha sido fijado para la entrada de esta monumental fiestona que congregará a astures y vascuences para rememorar las fiestas que en sus pueblos se celebran con motivo de la festividad de Begoña.

Cuervín ha dado un obsequio para los concursantes de los cantos asturianos y vascos; también el señor Cachimba que ha regresado de la babel de hierro portando una boina que le regalara Gastañaga; Méndez Mori, que ye de Oviedu tocará la gaita marchando a la cabeza de la procesión desde la puerta de los jardines; Villanueva le acompañará tocando el tamboril; Manolén el pinzo lanzará la montera picona al aire y López, el personaje famoso, del pan que se quema, vestirá de calzón corto y se pondrá unas madreñas nuevas y una montera como no viola nunca Don Fernando.

HOY, LA FIESTA DE SAN SIMON Y SAMARUGO

La Junta Directiva de la Sociedad «Unión de San Simón y Samarugo» de acuerdo con el reglamento social en su articulado de recreo a los señores socios y asociadas ha tomado el acuerdo de celebrar una comida y fiesta a beneficio de los mismos cuyo acuerdo fué rectificado por la Junta General celebrada el doia 24 del corriente.

En cumplimiento de dichos acuerdos dicha fiesta o sea jura, se celebrará hoy día catorce de agosto a las doce del día en los salones del agua mineral San Francisco (situados en San Francisco de Paula) a las 12 del día.

Su Presidente, señor Vicente García, en carta atenta nos invita a la gran fiesta que esta sociedad celebrará hoy en honor de sus asociados, en los jardines de San Francisco; fiesta que consistirá en un gran banquete y después en una elegante matinée y para la cual hay gran entusaismo entre los asociados y sus lindas amigas.

El banquete comenzará a las doce en punto.

Muchas gracias.

RESPONDEN LAS DELEGACIONES DE A. CANARIA

También continúa su Comité de Damas su gran propaganda con el fin de elevar el Sanatorio

Muy alentadores son los informes que se reciben de las Delegaciones de la Asociación Canaria», establecidas en el interior de la República, respecto a la labor de propaganda que han emprendido en pro del aumento de las listas sociales

Los organismos directivos de didchas Delegaciones han nombrado distintas comisiones de propaganda, integradas por entusiastas asociados los que, con verdadero interés recorren las zonas correspondientes a sus delegaciones imponiendo a todos los asociados y no asociados de todos los asuntos de la Asociación Canaria y significándoles, a la vez, que no den oído a la serie de comentarios que se vienen haciendo por determinados elementos en contra de los intereses de la colectividad canaria, ya que esta campaña gratuita en perjuicio de la colectividad, es por el hecho de que sus aspiraciones no han sido satisfechas.

La Sección de Propaganda se dispone a coadyuvar intensamente en esta obra de alta conveniencia social, haciendo que varias comisiones de propaganda, de las que forman parte algunas entusiastas damas y damitas del Comité de Damas, realicen un recorrido por las Dependencias sociales.

COMITE DE DAMAS

Continúa el Comité de Damas de la Sección de Propaganda de la Asociación Canaria, que preside la señora Amanda Cardenas de Jaén, con la cooperación de las señoritas Nilda Díaz Gárciga, Carmelina de León Vice Presidentas, Nieves Pérez, señora Amada Rico de Padrón, Secretaria y Vice y las señoras Virginia López de Acosta y Primitiva Bezanilla de Salazar Tesorera y Vice; así como las Vocales, dando muestras de actividad incansable.

Constantemente son visitadas las asociadas de la Asociación a fin de darles cuenta del desenvolvimiento de la Casa de Salud y de todo aquello que pudiera interesar a sus compañeras.

El próximo lunes día 15 se reunirá el Comité de Damas a fin de conocer la labor que se ha realiado en estos últimos días por sus componentes y los acuerdos adoptados por la Sección de Propaganda en cuanto a la gestión confiada al grupo femenino.

Después de la junta habrá un poco de baile invitándose por este medio a los socios y asociadas.

LA VELADA DE HOY EN LA ARTISTICA GALLEGA

Nos invitan cortesmente a la velada que hoy, a las nueve de la noche habrá de celebrarse en los salones de la Artística Gallega, en honor del Primer actor y Director del Cuadro Artístico de la sociedad; acto que promete resultar brillante.

En el programa figuran las obras Las Corsarias y Madrid es mucho Madrid, con algunos números que serán encanto y gracia de la concurrencia.

BANCO ASTURIANO DE AHORROS, S. A.

CONVOCATORIA

Junta General Ordinaria

Por acuerdo del Consejo de Administración de este BANCO ASTURIANO DE AHORROS, S. A., y de acuerdo con el artículo 65 de nuestros Estatutos, se convoca por este medio a los accionistas y tenedores de certificados de quebrantos, para la Junta General Ordinaria que se celebrará en el Salón de Sesiones del Banco, en Avenida de Bélgica y José de San Martín, el día 19 de Agosto del año en curso, a las dos p. m. con la siguiente:

ORDEN DEL DIA

I.—Lectura de la convocatoria.
II.—Lectura de las actas de sesiones anteriores.
III.—Informe del Consejo y Balances.
IV.—Informe de la Comisión de Glosa y discusión y acuerdos sobre este informe
V.—Nombramiento de la Comisión de Glosa.
VI.—Presentación de proposiciones del Consejo.
VII.—Póliza de empleados
VIII.—Asuntos Generales.

Habana, 14 de julio de 1932.

RAMON ZAPICO MEANA.
Secretario.

NOTA.—Según el artículo 42 de los Estatutos, para tener acceso al local deberá presentarse a la entrada, los certificados de acciones o los certificados de quebrantos mayores de $100,00 que pertenezcan a sus primitivos dueños.

De Día en Día

EL Centro de la Propiedad Urbana le ha dirigido una circular a sus asociados, advirtiéndoles que tienen el derecho de no pagar, cuando las estimen injustas, las multas que les impongan el Distrito Central o el Departamento de Sanidad y el de acudir, llegado el momento, a presentar sus descargos ante el Juzgado Correccional correspondiente.

Como secuela de ese derecho, según la referida circular, existe la obligación por parte del Juez Correccional, de escuchar los alegatos del apelante.

Pero como desgraciadamente esos magistrados gozan del privilegio de no tener que razonar sus sentencias y a todos ellos se les ha metido en la cabeza que, tratándose de esas multas, su papel queda reducido al de meros cobradores (como si para eso no bastara con un policía que fuera de casa en casa planteando el dilema: "O paga usted o me lo llevo para el precinto y de allí para el vivac") resulta, en definitiva, que el Centro de la Propiedad, con la mejor intención del mundo, sólo conseguirá, por medio de su circular, recordarles a sus asociados que tienen un derecho del que sólo podrán sacar lo que el negro del sermón.

Arroja luz, indudablemente, la comentada circular, pero salvando la distancia que media entre una buena y una mala voluntad, la escena recuerda aquella de uno de los poemas escritos en la época núñezarcesca, donde hay un carcelero que introduce la encendida antorcha en una mazmorra:

"con la malsana intención
de que un punto el preso vea
el horror que le rodea
en su espantosa mansión".

André Francois Poncet, embajador francés en Berlín, predice la restauración de la monarquía en Alemania.

Y no es eso lo más interesante del caso, sino que el Embajador, agregó tranquilamente a la expresada información, este comentario:

"En las presentes circunstancias un Hohenzollern sería una garantía de paz para diez años".

A nadie debe chocarle, pues, que los alemanes, ante una opinión tan valiosa, se decidan a buscarse un par de Hohenzollern (que bien podrían ser el padre y el hijo) para garantizarse una paz, al menos por veinte años, como la que tienen los buenos relojes de enchape.

¿Qué la intentona de Sevilla, fué obra también de Muñoz Seca?..

Pues habrá que aconsejarle que siga cultivando la comedia, porque en el drama se ha visto que es un fracasado?

TARTARIN DE TARASCON.

GRAN FUNCION ANUAL DE BENEFICENCIA ASTUR

Los de la Beneficencia Asturiana preparan su función anual a beneficio. Hace días y en el local de esta Institución, se celebró magna asamblea, a la que concurrieron gran número de señores Presidentes de Clubs y Sociedades Asturianas e integrantes de la Junta Directiva y Sección de Arbitrios de la citada Sociedad.

Constituida la Junta, el Presidente de esta, expuso a los presentes el motivo de la reunión. Se trataba del festival a beneficio, que conmemorando la festividad de Nuestra Señora de Covadonga, pequeñina y galana se celebrará el próximo ocho de Septiembre en el Gran Teatro Payret. Hizo notar dicho señor lo obligados que se encontraban todos los presentes a ofrecer la mayor cooperación, en los fines que se proponían. Habló de la carencia de recursos en que la Institución se encuentra, de los comprovincianos y no socios que en demanda de protección a tan humanitaria sociedad hoy acuden y ampliamente resultaron atendidos sus ruegos por los presentes, los que con sus solicitudes, agotaron pudiera decirse, el número de luncetas de que se disponía.

Firme voluntad la de estos nobles asturianos que aun las circunstancias excepcionales, no solamente no abandonan al caído, sino que animados se ecuentran para ampararlo. Consuelo de observar tan loable actitud la que a no dudar será ampliamente correspondida por toda la colonia asturiana en general.

NUEVA DIRECTIVA DE EMIGRADOS DE RIOTORTO

Presidente, José Gutiérrez López; vicepresidente, Daniel Gallo; secretario, José A. Bouso; vicesecretario, José Ma. Sivas Gómez; tesorero, José Iodríguez Luaces; vicetesorero, Luis Iravedra y vocales: José Veiga Gutiérrez; Antonio Bouso; José Pérez Lourido; José Ma. Díaz Seco; Miguel Huerta Bartolomé; José Braña Pacio; Andrés Bargueiras; Cándido Bouso; Antonio Curras; Antonio Expósito Abraira; Penancio Leivas; Victoriano Gavin. Vocales suplentes: Andrés Huerta; José López Iravedra; Antonio Fuentes; Francisco Fernández; Pedro López; Venancio Rodríguez. Comisión de glosa; Cándido Méndez; José Rodríguez y Manuel Basanta.

¡PERMÍTANOS INDICARLE como AHORRAR en su consumo de gas!

EL aumento, para Ud. inexplicable, en su cuenta mensual sobre el promedio que acostumbra pagar, puede obedecer a una de estas dos razones:

"Combustible gastado por causas imprevistas" y del cual usted no hace memoria al momento que le presentan su cuenta, o

"Combustible malgastado" como consecuencia del uso incorrecto de la cocina, *lo cual es perfectamente remediable.*

He aquí las causas más corrientes que originan el desperdicio de combustible:

EVITE....

...el uso de recipientes inadecuados
...dejar éstos destapados al fuego
...sostener el máximo de la llama después que hierve el líquido o grasa
...utilizar sin necesidad los quemadores grandes
...encender el quemador antes de colocar el recipiente y retirar éste dejando la llama encendida, sólo porque se piense usar más tarde
...utilizar el horno para mantener caliente la comida o para tostar pan
...mantener innecesariamente agua hirviendo "por si hace falta"
...el exceso inútil de agua en la cocción de granos y vegetales. (En esto hay un doble perjuicio: Desperdicio de combustible y Pérdida de vitaminas).
...los quemadores inadecuados en relación con las necesidades de la familia
...calentar en las hornillas planchas de hierro o hervir en ellas ropa
...la graduación defectuosa de los quemadores
...que su cocina esté colocada en una corriente de aire que incline la llama del quemador y robe calor al recipiente.

Evite todo lo anterior y llame, de todos modos, al U-8991 para recibir la visita de nuestra experta del Depto. de Servicio Doméstico. Sus recomendaciones serán valiosas y gratuitas.

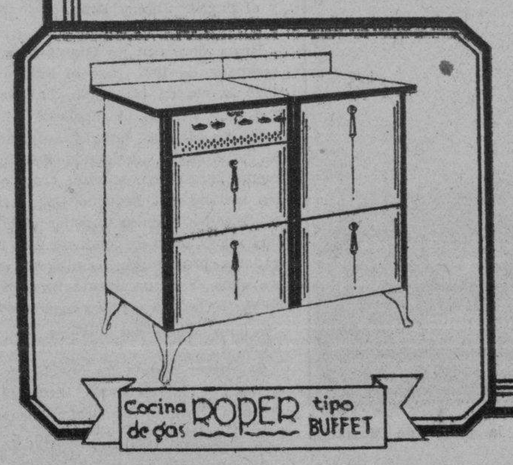

Cía. Cubana de Electricidad
A las Ordenes del Público

M.E.C.D. 2016

Peregrinación entre los más grandes cactos del mundo

por el Dr. Ladislao Paray

MEXICO es la antigua tierra de las Cactaceas. La patria de procedencia de todas las especies de cactos que crecen actualmente en distintas partes del mundo, es la altiplanicie o mesa de México. Ahora bien, si el país originario de las cactaceas es México, es de suponer, que los representantes más grandes de esta numerosa familia de plantas viven en esta tierra. Y en efecto es así; los más grandes ejemplares de estos interesantísimos vegetales se encuentran en el Sur del estado de Puebla, cerca de la risueña población de Tehuacan.

Una fría madrugada, cuando aun la ciudad de Puebla estaba envuelta en una penumbra misteriosa me dirigí, con algunos compañeros, al edificio pintoresco, estilo colonial, de la estación de ferrocarril, para tomar el tren de Tehuacan. Era semana santa; delante de la taquilla se amontonaba una multitud abigarrada esperando pacientemente su turno. No había más remedio que ponernos en fila y aguardar tranquilamente nuestro turno. No había motivo para impaciencia, porque los trenes locales de México tienen la buena costumbre de esperar hasta que todos los pasajeros saquen sus boletos.

Eran las seis y media de la mañana cuando nuestro tren salió de la estación con solamente media hora de retraso. El estrecho carro se llenó hasta el último asiento y los pasajeros, en su mayor parte indios, construyeron un nido con sus numerosos bultos ;allí se encerraron y taciturnamente fumaron sus cigarros o charlaron en voz baja.

El ferrocarril era de vía angosta y el tren tan reducido, que parecía más bien un juguete. Más, a pesar de su tamaño, corría a una velocidad digna de un expreso africano. Asomamos la cabeza por la ventanilla angosta como la puerta de jaula, más pronto la retiramos con un bien motivado susto. El polvo que se levantaba y que envolvía el tren entero en un nubarrón gris e impenetrable, nos llenó los ojos y la boca con pedacitos de tierra. El polvo era tan denso que no se veía ni siquiera a un metro de distancia. Es verdad que de no habernos quitado la vista el polvo, aun así no hubiéramos visto gran cosa, porque el paisaje era bastante triste y desconsolador ofreciendo poco interés a los ojos ávidos del pasajero curioso. A los dos lados de la vía se extendían inmensos campos grises, calcários, compuestos de tierra oscura, polvorosa. Lejos se veían cerros desolados, cubiertos de piedras y rocas.

Después de cuatro horas de viaje llegamos a la simpática población de Tehuacan. En el andén nos recibió una multitud internacional. Se presentaban ante nuestros ojos los contornos de la vida mundana de los grandes balnearios internacionales. Mujeres vestidas a la última moda parisiense o amerina, algunas hasta en piyamas, acojieron con inusitado entusiasmo a sus maridos llegados en el mismo tren que nosotros. En el mar de las palabras españolas se mezclaron sonidos guturales de inglés y de alemán, que con sus ondas internacionales nos envolvía en un ambiente cosmoplita.

Tehuacan es famoso por sus aguas termales, por sus manantiales minerales y también por sus enormes cactos. Estos últimos, sin embargo, no hacen gran papel en la atracción de visitantes a este pueblo, no solamente porque la fama de estas curiosas especies de plantas no llega hasta ellos, sino porque para verlos se necesita caminar muchas horas al sol abrasador y en un terreno poco adaptable para los pies delicados de las encantadoras bañistas y de los señores comodones.

Un gigantesco garambullo o cereus

Tomamos alojamiento en una de esas casas de huéspedes, estilo colonial, espaciosa, de paredes recias, vetustas y con un patio lleno de árboles y flores tropicales, donde cientos de pájaros dan un concierto gratuito desde la mañana hasta la noche. El dueño, un tipo gordo de una expresión jovial y bondadoso nos miraba de manera sospechosa, cuando le dijimos que el objeto de nuestro viaje a su pintoresco pueblo no era otra cosa que una visita al reino de los cactos. El buen hombre, acostumbrado a vivir entre ellos, y a no encontrarlos dignos de una visita, seguramente no alcanzaba a comprender cómo hay gente que viene a Tehuacan solamente para ver esas plantas "feas". Trataba de disuadirnos, describiéndonos las penas y privaciones que deberíamos sufrir si nos aventurábamos a ese mundo exclusivista de la distinguida sociedad de las cactaceas.

Sin embargo nosotros no nos dejamos amedrentar por la descripción poco halagadora del hostelero, sino al día siguiente temprano salimos de su casa con rumbo a Zapotitlan, un pueblo, adonde conducía un camino angosto, polvoriento, que serpentea la sierra donde vegetan los famosos cactos colosales.

Caminamos durante muchas horas sin apercibirnos siquiera del correr del tiempo, así es, que cuando empezamos a cansarnos, ya estábamos en la sierra. Aquí vimos los primeros ejemplares de cactos, que tenían poco interés para nosotros, ya que eran del tamaño regular, iguales a los que se ven en otras partes de la República Mexicana. Sin embargo, pronto notamos que las dimensiones de éstos iban creciendo a medida que nos internamos más y más en la sierra. Los biznagas, que primero tenían el tamaño de una cabeza de niño, pronto alcanzaron el tamaño de una enorme sandía y más tarde, el de un barril de un hectolitro aproximadamente.

El terreno era sumamente quebrado y accidentado. Una colina seguía tras otra. Los cerros siempre iban aumentando en altura y sus cuestas siempre volvéanse más pendientes. Era extremadamente fatigosa la constante subida y bajadas por estos cerros, por aquellas veredas pedregosas y cubiertas de pequeños cactos que nos pinchaban con sus agudas espinas. Sin embargo no nos desalentamos sino continuamos nuestra caminata hasta que llegamos a la cumbre del cerro más alto de toda esta serranía. Aquí encontramos el primer ejemplar de los enormes cactos, un garambullo de una altura de unos 10 metros. Con devoción contemplamos el solitario gigante que custodiaba la entrada del imperio de las colosales plantas fantásticas.

Debajo de nosotros se extendía el maravilloso valle de Zapotitlan, un espectáculo único en el mundo. Hasta donde alcanzaba la vista poblaban los cerros inmensos bosques de cactos, los valles y las cañadas escondidas. Es verdad que las cactaceas no forman bosques en el sentido literal de la palabra, más la comparación de esta comunidad bizarra de vegetales tan extraños a un bosque no es de ningún modo inexacta. Teníamos la impresión de un bosque quimérico que vegeta en otro planta. Unos vastos bosques desolados compuestos de árboles sin hojas, donde crecen solamente troncos y ramas verdes y flores.

Henos aquí vagando en los campos de ensueño de un mundo solemne y silencioso. Paisajes olvidados aquí hace miles de años, llenos de grandes misterios, de secretos sagrados, de criaturas asombrosas y caprichosas, formaciones creadas en un momento juguetón de la naturaleza. Paisajes nunca vistos, ni siquiera soñados. Olvidamos que vivimos entre hombres, que hay bosques de pinos en el mundo y nos ahondamos completamente en la contemplación de los misterios de este nuevo y extraño mundo.

Eran estos paisajes arrebatadoramente interesantes, inverosímiles, como en los cuentos de hadas. Aquí todo era de enormes proporciones, rompiendo los límites acostumbrados de la Naturaleza. Aquellas pequeñas biznagas que en Europa crecen en macetas aquí alcanzaban una altura de 2 a 3 metros, los órganos que en otras partes apenas llegan de 1 a 2 metros, aquí medían 15 a 20 metros. Bajo la sombra escasa de estos gigantes vegetan izote, agave, aloe. Y todo este magnífico conjunto de plantas era regado por la lluvia dorada abundantemente derramada del sol tropical.

Las enormes biznagas (Echinocactus grandis) parecían inmensos barriles, gigantescas morcillas o colosales costales hinchados y erguidos, en realidad no se asemejaban a nada, eran únicos en su género, eran unos fenómenos terrestres sin comparación alguna. Era un espectáculo singular, una de estas gigantescas biznagas! Como si hubiera sido un tronco grueso y corto sin ramas, sin hojas. Como si hubiera sido un tronco humano deforme, grotesco sin extremidades. La comparación más acertada de este monstruoso cacto es quizás la de un costal, en el cual se escondió un hombre gigante.

Los enormes órganos o garambullos (Pachicereus Crysomallus) parecían colosales candelabros del inmenso templo de al naturaleza. Alcanzaban hasta 20 metros de altura. Su tronco era corto, grueso y sus ramas paralelas, derechas, verticales ,asemejándose a columnas o a brazos levantados en lo alto como implorando un poco de agua a las alturas celestes.

El espectáculo más sorprendente de esta sociedad ilustre de plantas tan extrañas, lo formaban, sin duda, las llamadas cabezas de viejo, u órganos (Cephalocerus Hoppenstedti). Con su altura solitaria parecía encarnar el dolor milenario, la melancolía infinita de esta Naturaleza. Su cabeza cubierta de cabellos canosos, inclinada, parecía meditar las tragedias de millones de años de cataclismos pasados. Parecían velas gigantescas, solitarias. Uno de los valles estaba lleno de estos colosales órganos de 10 a 15 metros de altura. Era algo emocionante, algo subyugador el espectáculo de este valle, como un inmenso cementerio con monumentos y velas gigantescas.

En la cumbre de todos estos monstruos vegetales entre sedosos cabellos florecían unas flores brillantes, preciosas. Como si la Naturaleza quisiera recompensar estas plantas grotescas y feas adornándolas con flores bellísimas. Hay flores que se abren de día y las hay que se abren de noche. Viven un solo día o una sola noche.

Apenas caen los primeros rayos del sol sobre la cabeza sedosa de los cactos, las flores que nacieron en la noche abren sus pétalos y los extienden a los rayos dorados del sol. En cuanto el sol se pone, muere también la flor. Cierra sus pétalos para no volverlos a abrir nunca más. La gloria de estas flores dura un día. Solamente un día disfrutan del sol, se empapan de los rayos del sol, se alegran inocentemente, brillan y esparcen un perfume delicioso. Con los últimos rayos solares acaban sus vidas. El día siguiente abrirá otra flor, otra gozará de su vida efímera y en la noche otra flor morirá.

Las flores que abren de noche nunca ven el sol, nunca sabrán que hay luz, que hay sol, éstas conocen las sombras de la misteriosa noche. Estas grandes flores, blancas, silenciosas se abren cuando el sol se pone y brillan durante toda la noche iluminándola como lamparitas. Apenas cae el primer rayo del sol sobre ellas ya se cierran para siempre, mueren tranquilamente, encerrando en sí los profundos secretos de las grandes noches misteriosas.

Estos ejemplares grandiosos de plantas ,estos viejos vegetales seculares viven aquí inmóviles, desafiando las vicisitudes del tiempo, despreciando la vida efímera de los hombres, orgullosos ,mudos, serios y resignados. Algunos de ellos cuentan ya algunos cientos de años de vida. Sus células seculares poseen una vitalidad sobrenatural y se agarran tenaces, resistentes en el suelo adverso, calcáreo, pedregoso y convulsivamente se mantienen con sus raíces frágiles, horizontales en la tierra estéril. Yerguen sus cabezas en la altura ,en el aire fresco, puro y deseosamente esperan la humedad. Desafían la sequía, heladas nocturnas, calor del día, tempestades y vientos. Soportan todas las privaciones, todos los sufrimientos. Resignados, obedientes, sin quejarse se apegan al suelo pedregoso, cruel y modestamente se conforman con lo poco que este puede ofrecerles. En la época de aguas se empapan, se hinchan, se engordan, se llenan de vida, después previsoramente almacenan el líquido fresco, lo utilizan prudentemente de tal manero que les alcance hastha la próxima temporada de lluvias.

Contemplando estos fantásticos cerros y valles cubiertos de cactos, teníamos la impresión de una vegetación vetusta de un mundo antiguo. Estas plantas tenían un aspecto arcaico, sumamente viejo. Quizás eran plantas palentológicas, quizás eran los últimos representantes de un mundo desaparecido.

Pero las apariencias engañan. Por más arcaico aspecto que tengan los cactos, son plantas relativamente nuevas, quizás las más recientes, las más jóvenes, porque son las más perfectas. Si las primeras plantas vivían en el agua o en lugares abundantes en humedad, debemos suponer que los más recientes son aquellos que tienen menos exigencias y que pueden vivir en el suelo más pobre y en las condiciones más adversas. Los cactos con su adaptibilidad admirable, con sus pocas exigencias son los fuertes, los triunfantes del reino vegetal.

Las cactaceas dominan casi exclusivamente en estas regione sy toleran solamente pocas plantas entre ellos. Entre estas plantas toleradas figuran al agave (maguey), la guapilla, el aloe, el izote (yuca) y el único árbol de hojas, el raquítico mezquite. Todas estas plantas son llenas de espinas, de gloquidas y de borras. Podríamos decir que son muy hostiles para con el hombre. Aquí se puede decir que todo favorece a los cactos y nada al hombre.

Y los cactos son crueles y rígidos en estos parajes, son despiadados con el hombre. Su líquido sabe a sal, sus frutas no son comestibles. El terreno es pedregoso, difícilmente transitable. El sol quema y las plantas sin hojas no dan sombra agradable al viajero fatigado. Sus espinas ya cortas, ya largas, agudas, punzan y pican, mañosamente, encajándose en la carne del viajero desprevenido. Es sumamente difícil sacarlas del lugar que ocuparon en la carne humana, porque defienden su posición desesperadamente. A veces uno debe trabajar y luchar durante horas, hasta que logre desalojarlas de la herida.

Esta fantástica sociedad de cactos no acoje, pues, con amabilidad al extraño, sea hombre, animal o planta. Viven aquí en un "splendid isolation", en un aislamiento completo, imperturbables, tranquilos hace muchos millones de años.

Sin embargo yo veía con tanto afecto a esta comunidad bizarra, a pesar de sus instrumentos picantes, taladradores... y las dejé con recuerdos gratos e imborrables.

Cuando de regreso llegué al último cerro, desde donde avisté el valle de Tehuacan me voltié una vez más para echar una última mirada al maravilloso valle, donde viven los más grandes cactos del mundo en tranquilidad imperturbable y en paz milenaria.

Desde aquel día muchas veces pienso en ellos y en medio de la turbulenta y ruidosa vida de las grandes capitales, mi alma anhela volar hacia aquella atmósfera pura ,aquel mundo silencioso, tranquilo, donde aquellos colosos del reino vegetal viven en eterna paz y en perpetuo silencio...

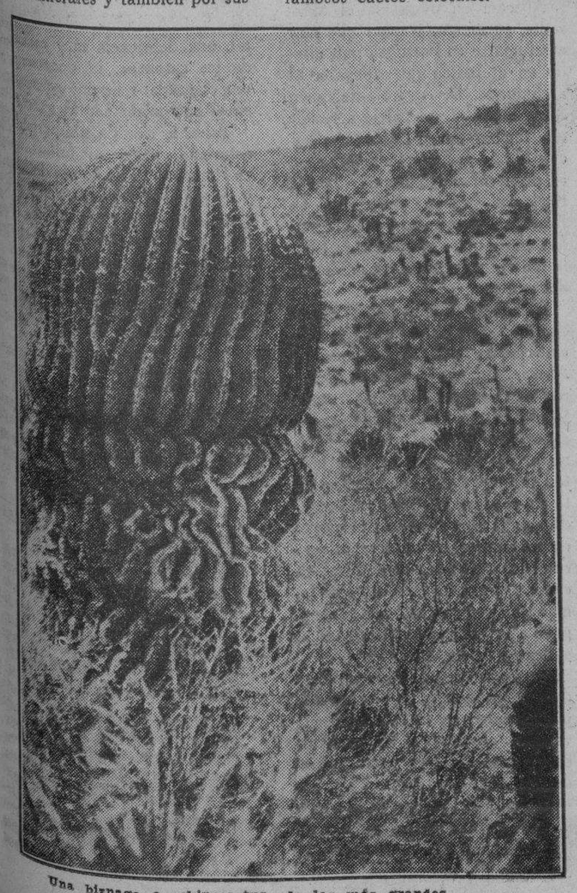

Una biznaga o echinocactus de las más grandes

Como un fantástico candelabro es este colosal garambullo de 15 metros de altura

MUJERES DE AMERICA

Santa Rosa de Lima

(A la memoria de mi esposa)

por M. R. Maribona Viña

SANTA ROSA DE LIMA, VIRGEN

DIOS se acordó de nuestra América, y para consuelo y salvación, quiso enviarle una de sus más celestiales criaturas. Así por la voluntad divina, vino al Nuevo Mundo, en Lima, el 20 de Abril de 1586, la niñita sin par que ya apenas nacida llamó la atención por el ángel y la dulzura de sus facciones y por su belleza extraordinaria.

Su carita tenía el suave y delicado tono de la más bella de las flores. Y por eso el primitivo nombre que recibiera en la pila bautismal tuvo que ser cambiado pronto por otro más en consonancia con toda ella: desde entonces se llamó Rosa.

Muy pequeñita todavía daba muestras de una bondad sin límites. Era despierta y simpática. Conforme crecía iba mostrando mayor amor a la devoción y a la penitencia. Fervorosísima en sus rezos. Por su gusto ayunaba tres días cada semana y los restantes se alimentaba solamente con yerbas y raíces condimentadas sin sal.

Obtuvo permiso de sus padres para cuidar en casa a las mendigas enfermas. Recogía por las calles las más desvalidas y asquerosas. Les preparaba camas. Las alimentaba, cuidaba y curaba por su propia mano, sin permitir que nadie más las tocase. Cuando sanaban salía a buscar otras que ocupasen el lugar de las anteriores.

Por azares de la suerte, sus padres, la limeña doña María de la Oliva y el puertorriqueño don Gaspar Flores, pasaron de la opulencia a la miseria.

A Santa Rosa se le habían presentado numerosos pretendientes, siendo todos rechazados. En esta ocasión, la pretendió un personaje encumbrado. Ella dijo una vez más que no la atraían los amores de la tierra. Y para que no llamara la atención su bello rostro, se lo frotó con pimienta hasta desfigurárselo.

Pero su padre no tomó las cosas del mismo modo. El consideraba aquella boda como la salvación de la niña y de toda la familia. Ante lo que creía la obstinación de Santa Rosa, el hombre cambió completamente. Disculpándose con el cambio de fortuna, le prohibió que atendiese más enfermas en casa. Tampoco la dejaba socorrer a los menesterosos.

Santa Rosa respetaba y queria mucho a su padre. Ayudábalo cuanto podía, desempeñando humildes quehaceres, trabajando sin descanso. Hay quien asegura que sirvió de criada en hogares ajenos para ayudar a los suyos.

Pero, ¿cómo iba Santa Rosa a resignarse a botar la poca comida que les sobraba, sabiendo que muchos infelices se morían de hambre? ¿Cómo no darles siquiera lo que ella misma dejaba de comer por sus ayunos y abstinencias? ¡En esto—sólo en esto—la santa niña desobedeció a su padre!

Y entonces fué que ocurrió el primer milagro de la primera santa de América: salía Santa Rosa llevando ocultos y recogidos en el delantal algunos mendrugos y sobras; al abrir la puerta apareció su padre ofuscado y colérico... Santa Rosa deja caer el delantal y se esparcen por el suelo, no panes y otros comestibles, sino hermosas y fragantes rosas que perfuman el ambiente, convirtiendo la casita de Gabriel Flores en un rinconcito del divino cielo.

Jamás volvió a ser molestada. Pudo seguir su vocación sin que nadie se opusiera.

A la temprana edad de 19 años profesó, ingresando en la orden de las Dominicas. Vivió santamente en su ermita; y se dice que por las tardes, terminadas las oraciones, se acompañaba con la guitarra y con melodiosa voz cantábale alabanzas al Señor.

Muy grande su fervor religioso. Soportó larga y dolorosa enfermedad con ejemplar mansedumbre. Y el 29 de agosto de 1618 su alma pura y sin pecado, volvió al Creador.

Fué muy llorada, dejando dulce memoria que llega a nuestros días. Lima, la afortunada capital del Perú que la vió nacer, la tiene por su hija predilecta.

Durante el pontificado de Clemente IX, en 1648, tuvo lugar la beatificación de Santa Rosa. Y la canonización, por el Papa Clemente X, en 1671. Su fiesta se celebra en toda la cristiandad el 30 de Agosto.

¡Que Santa Rosa de Lima, Patrona del Perú y de América, interceda con el Altísimo para poner paz entre tantos pueblos hermanos, heridos ahora por la ponzoña de la discordia!

El enfermo gritó...

El enfermo gritó: ¿Por que no viene?
¡Padezco tánto! Un galopar seguro
la noche turba, el ánimo previene:
¡es Ella! blanca en su corcel oscuro.

Rápida sin que nadie se despierte,
cruza. Se reincorpora el moribundo,
llámala por su nombre: Muerte!
¡Muerte!
Ella, pasando, lo miró un segundo.

Y, desdeñosa, descendió hasta el pozo
do una niña su cántaro sumía
feliz, y arrebatándola a su gozo,
desapareció tras de la serranía...

Victoria Aganoor.

M.E.C.D. 2016

El acercamiento entre Ibero-América y Alemania

Obra realizada y planes para el futuro

Declaraciones del Exministro Dr. Otto Boelitz y del Dr. Karl H. Panhorst, Director y Secretario General respectivamente del Instituto Ibero-Americano

Doctor Karl H. Panhorst, Secretario General del Instituto Ibero-Americano de Berlín.

El Instituto Ibero-Americano de Berlín, fundado hace tres años para el cumplimiento de la misión científica, cultural y social que su nombre mismo indica, acaba de ofrecernos una pujante manifestación de su vitalidad. El eco intelectual y moral de la obra de todos los días que el Instituto lleva a cabo, guiado con tanta actividad como pericia por el Dr. Otto Boelitz, exministro de Instrucción Pública, su Director, y el Dr. Karl H. Panhorst, su Secretario General, ha llegado seguramente a todos los ámbitos del mundo iberoamericano. Pero solo la técnica moderna podía hacer posible el milagro, irrealizable hasta hace muy poco tiempo de establecer, aún que solo fuera por pocas horas, el contacto directo entre el Instituto Ibero-Americano y su vasto público internacional. La manifestación germano-ibero-americana organizada por el Instituto en colaboración con la Sociedad Alemana de Broadcasting fué un acto de solidaridad espiritual entre pueblos amigos a través del espacio. Las obras sinfónicas de Julio Bacmeiter y de José Rolón (Méjico), de Reynaldo Hahn (Venezuela) y de Alfonso Broqua (Uruguay), las danzas brasileñas de Heitor Villa-Lobos, las melodías de Cerlos Pedrell (Argentina), interpretadas, por la orquesta y los coros de la Sociedad Broadcasting de Berlín bajo la dirección de los maestros Bruno Ceidler-Winkler Guillermo Espinosa y Dr. Helmuth Thierfelder y con la colaboración de la solista Jennie von Thillot, fueron llevadas por una chispa eléctrica poderosa e invisible desde la gran sala de audiciones del Palacio de la Radiodifusión de Berlín hasta los lugares más alejados de Ibero-América. Y junto con los acordes y melodías de una música original y virilmente acentuada, las palabras elocuentes de los discursos pronunciados en la fiesta por el Director del Instituto Dr. Boelitz el Ministro de los Estados Unidos de Méjico en Berlín Dr. Octavio Mendoza González y él de los Estados Unidos de Venezuela doctor Eduardo Dagnino Penny. Los tres discursos fueron dichos bajo el signo de las relaciones de amistad que existen y siempre han existido entre los países ibero-americanos y Alemania. Una sola frase que resumiera el contenido común de las tres alocuciones podría ser, por ejemplo, ésta: "De la voluntad de los hombres depende que el Oceano en lugar de separar a los pueblos sea un lazo d unión entre ellos".

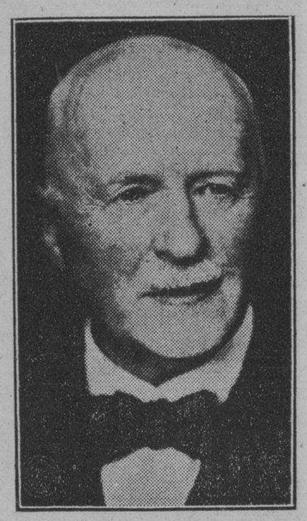

El Barón de Humboldt, Ministro Plenipotenciario y actual jefe de la familia Von Humboldt, presidente de la Sociedad Germano-Ibero-Americana.

La importancia y significación de la manifestación germano-ibero-americana, por una parte y ciertas discretas alusiones contenidas por vez primera en el discurso del Dr. Boelitz sobre la inminencia de un nuevo paso decisivo en la ruta de la amistad entre Ibero-América y Alemania, nos han inducido a solicitar de la Dirección del Instituto Ibero-Americano de Berlín algunas impresiones e informaciones complementarias para los lectores de DIARIO LA MARINA. Tanto el Director del Instituto y exministro Dr. Boelitz como el Secretario General del mismo Dr. Panhorst son amigos probados de la Prensa y solicitar de ellos un favor como periodista vale tanto como obtenerlo. En la entrevista que ambos nos hicieron el honor de concedernos pudimos recoger una serie de interesantes manifestaciones que a continuación resumimos procurando que nuestras palabras sean reflejo fiel de los conceptos expuestos por nuestros eminentes interlocutores:

"El Instituto Ibero-Americano está orgulloso y satisfecho del éxito logrado por su manifestación ante el micrófono de la Sociedad Alemana de Broadcasting. Más de 1.000 personas, entre las cuales figuraban brillantes representaciones del mundo diplomático, de la política, de la vida intelectual científica y económica de Alemania, así como las colonias iberoamericanas en Berlín, se congregaron en la gran sala de audiciones del moderno Palacio de la Radiodifusión. Tanto el concierto como los discursos fueron retransmitidos desde Berlín no tan solo a todas las estaciones emisoras alemanas sino también a las de toda América. Al cabo de dos días se empezaron a recibir en el Instituto, primero de Méjico y después de varias otras Repúblicas iberoamericanas, comunicaciones telegráficas dando cuenta de que el acto había sido perfectamente oído en todas partes. No es exagerado afirmar que el número de auditores congregado en torno a las altavoces de Alemania y de los países americanos para aststir auditivamente a la manifestación germano-ibero-americana de Berlín, formaba un imponente conjunto de varios millones.

"En el discurso del exministro Dr. Boelitz se hizo por primera vez alusión pública a la fundación próxima de la Sociedad Germano-Ibero-Americana. Lo que en las palablas del Dr. Boelitz era entonces una anticipación, ha pasado a ser ya ahora una realidad. La Sociedad Germano-Ibero-Americana ha quedado constituída y la integran nutridas y valiosas represetnaciones de la Ciencia, la Economía, el Comercio, la Banca, las Comunicaciones y el Turismo. En recuerdo y homenaje a la ilustre tradición que mantiene unido el nombre de Humboldt a la historia de América, la presidencia de la nueva entidad ha sido ofrecida al señor Barón de Humboldt, Ministro Plenipotenciario y jefe de la familia Humboldt en la actualidad. El señor Barón de Humbolt se ha dignado aceptar, complacido, el cargo de Presidente que se le ofrecía.

"La misión de la Sociedad Germano-Ibero-Americana es, en un plano de realizaciones prácticas más general y extendido, idéntica a la del Instituto Ibero-Americano, a saber: Dar a conocer y divulgar la cultura ibero-americana en Alemania y, al mismo tiempo, contribuir a la expansión de la cultura alemana en los países ibero-americanos. La Sociedad Germano-Ibero-Americana procurará facilitar por todos los medios la estancia en Alemania a cuantas personas, procedentes del vasto mundo ibero-americano, vengan a nuestro país de paso o para fijar en él su residencia, ya sea con propósitos de estudio o con fines meramente de recreo o de descanso. Propónese también, por otra parte, la Sociedad Germano-Ibero Americana, seguir de cerca y con el máximo interés la obra meritoria de los paladines de la cultura germánica, cada día más numerosos y esforzados, en los países de Ibero-América, cuidando a la vez de que su labor sea conocida y obtenga el reconocimiento público a que es acreedora. Ha de procurar sobre todo la Sociedad Germano-Ibero-Americana diferenciar sus esfuerzos y adaptarlos en cada caso a la mentalidad peculiar sus esfuerzos y adaptarlos en cada caso a la mentalidad peculiar y a las necesidades y requerimientos particulares de cada país, único modo de lograr que cuantos visitan Alemania, ya sean estudiantes o turistas, resiban en el nuestro la sensación de ser tratados individualmente.

Doctor Otto Boelitz, ex ministro de Instrucción Pública y director del Instituto Ibero-Americano de Berlín.

"La amistad germano-ibero-americana no ha de ser cultivada únicamente en Berlín sino en todos los centros de la cultura y del trabajo alemán, ciudades universitarias o fabriles, estaciones importantes de la balneología y del turismo, grandes puertos del comercio con ultramar. Así lo reconocen en Alemania cuantos se interesan por esta noble causa de acercamiento internacional y así se explica el interés que por la fundación y los futuros trabajos de la Sociedad Germano-Ibero-Americana han demostrado importantes instituciones económicas y culturales de Hamburgo, Brema, Munich y otras diversas ciudades alemanas. En Berlín mismo la Sociedad Germano-Ibero-Americana, que aquí tiene su sede, se verá secundada por todos los elementos de las entidades que, con fines más circunscriptos, trabajan de antiguo al servicio de la misma finalidad. Son éstos—y pudiéramos olvidar alguna—la Sociedad Económica Alemana para la América del Sur y Central ("Deutscher Wirstchaftsverband fiir Siid—und Mittelamerika",) la Sociedad Central Germano-Argentina ('Deutsch-Argentinischer Centralverband",) la Sociedad Comercial Germano -Brasileña, ("Deutsch-Brasilianischer Handelsverband"), la Cámara de Comercio Germano-Mexicana ("Deutsch-Mexikanische Handelskammer") y, naturalmente, nuestro propio Instituto Ibero Americano".

Nada sabríamos ni podríamos añadir por nuestra parte, que pudiera contribuir a aumentar el interés de estas informaciones, tan amablemente facilitadas por los señores Dr. Boelitz y Dr. Panhorst. Dos nombres que, unidos al del barón de Humboldt y a otros no menos ilustres que irán conociéndose, son garantía del éxito y de la eficacia que la Sociedad Germano-Libera-Americana está llamada a alcanzar en el desarrollo de su labor.

Carlos SCHWARZ.

LA INDUSTRIA ELECTRICA AMPARA SIEMPRE A HOMBRES MODERNOS

¿Qué es lo que espera la industria eléctrica, de las escuelas de enseñanza técnica? Es de ellas, en gran proporción, de donde saldrán los hombres del mañana, los técnicos, los constructores de maquinaria que cuidarán de que no disminuya la importancia de las normas adoptadas y de que más bien éstas se eleven cada día más y abarquen mayor amplitud para beneficio y provecho del mundo.

La industria eléctrica en nuestro país como en los Estados Unidos, en los países de Europa, y en los de todo el mundo, en estos días constituye algo esencial en la vida cotidiana. Echando la vista hacia atrás en el transcurso de menos de un siglo, notaremos q. las primeras manifestaciones eléctricas que habían sido consideradas durante mucho tiempo como fenómenos interesantes, se aprovecharon en primer término para la trasmisión de señales, lo que dió origen a la invención de la telegrafía.

Apareció luego la electricidad desempeñando el papel de productora de luz y la lámpara inventada por Edison, especialmente para los lugares públicos y para la iluminación de las calles; pero luego invadió las oficinas de negocios y los hogares, como un substituto de la gasolina y del gas, que tenían a su cargo el alumbrado en las casas.

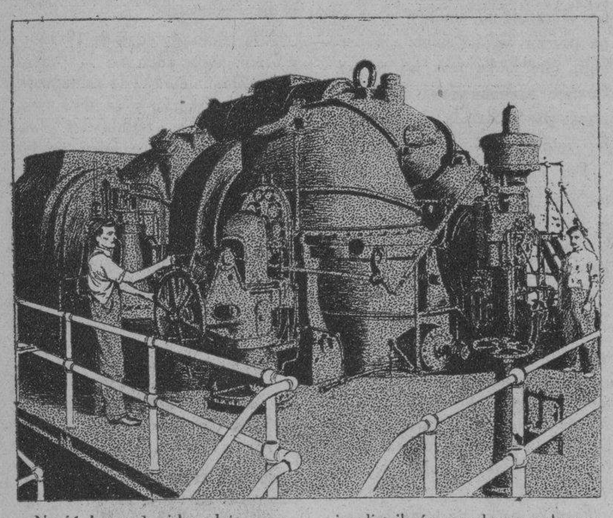

Nació luego la idea del motor eléctrico. En su forma primitiva fué usado con duda, dentro de las limitaciones de los sistemas de distribución con que se contaba en aquel entonces. A medida que los sistemas se mejoraron y especialmente desde que se inventó la corriente alterna, lenta, pero de modo seguro, llegamos al estado actual de cosas en que el motor eléctrico lo hace funcionar todo, desde el reloj que está en la repisa hasta las locomotoras, los buques de guerra y los molinos de acero. En otras palabras, ha llegado a adaptarse a todas las necesidades desde la fuerza más diminuta, hasta millones de caballos de fuerza en aplicaciones modernas.

Mientras tanto, los experimentos para tratar de convertir la electricidad o el electromagnetismo en ondas de sonido, dió vida al teléfono y al desenvolvimiento de una vasta industria. La adaptabilidad de la electricidad para producir calefacción en cualquier lugar deseado y en cualquier cantidad que se necesite, ya sea ésta grande o pequeña, o ya se trate de calor moderado o intenso, ofreció innumerables usos a la electricidad, desde la mesa donde se hace el desayuno hasta las grandes fundiciones de metal. Al mismo tiempo, se transformó en un auxiliar importante para las reacciones químicas, habiendo dado origen a la industria del galvanismo eléctrico, al procedimiento de extraer abonos del aire y al sinnúmero de procedimientos electroquímicos.

Un poco más tarde, las investigaciones hechas en el ramo de ese fenómeno misterioso de las ondas electromagnéticas dió por resultado la maravillosa invención de los rayos X y, más recientemente, al arte admirable de la radiotransmisión, que ha dado ya asombrosos resultados y que ofrece una expansión y secretos más asombroso todavía para el porvenir.

Los anteriores son, desde luego, los puntos más altos de la inventiva eléctrica y en el desarrollo de dar un concepto bastante exacto del puesto que en el hogar ocupan los inumerables aparatos eléctricos y la influencia de ellos en las fábricas, en las comunicaciones, en el transporte, en las haciendas, minas, campos petroleros, diversiones, en las clínicas, salones de belleza, en el automóvil, el bote de motor, el aeroplano y ¡cuántas otras cosas más!

Además de todos estos aparatos que se usan en estas actividades existe la maquinaria para producir, distribuír, regular y gobernar la corriente eléctrica misma, de la cuál depende la utilidad de los primeros y en la cual se cuentan los generadores, motores, líneas de madores, conmutadores, lneas de transmisión, aisladores, medidores, etc., hasta llegar a un número casi infinito.

La industria eléctrica, manifestó Edison, quien falleció hace poco y cuyas invenciones beneficiaron tanto al mundo, necesita hombres educados, individuos que hayan recibido una educación técnica. La industria eléctrica no espera, naturalmente, que los individuos que llegan de las escuelas estén ya completamente capacitados para resolver todos los problemas que se presentan en el diseño y fabricación de cualesquiera de los numerosos aparatos y mucho menos en la de todos ellos. La industria eléctrica sí espera, sin embargo, recibir un grupo de hombres escogidos y enseñados en tal forma en los puntos fundamentales y en la aplicación de dicho análisis a los problemas prácticos, que puedan convertirse en individuos capaces de hacer todas las cosas necesarias para resolver cada uno de los problemas en el vasto campo de exigencias de la industria.

El conflicto Chino Japonés

Nota de la Sociedad de la Liga de las Naciones

La Comisión de estudio presidida por Lord Lytton ha informado que espera presentar su memoria al Consejo de la Sociedad de las Naciones, a mediados del próximo mes de septiembre, a más tardar. Esta memoria es uno de los elementos esenciales de la documentación que la Asamblea ha solicitado al Consejo.

La Asamblea extraordinaria ha estimado que no tendría tiempo suficiente para examinar esta documentación, en el caso de que se observara estrictamente el plazo de seis meses que prevé el artículo 12 del Pacto. Dicho artículo prevé en efecto, que el dictamen del Consejo deberá ser redactado dentro de los seis meses siguientes a la fecha en que se le haya encargado de resolver el desacuerdo. En lo que se refiere al conflicto chino-japonés, este plazo expira el 19 de agosto próximo.

De acuerdo con las dos Partes en litigio, la Asamblea decidió prolongar este plazo y fijar el período de su prorrogación, después de haber recibido la memoria de la Comisión de estudio.

La Asamblea tuvo a bien señalar el carácter excepcional de esta decisión que le fué impuesta por las circunstancias. Hizo observar que su intención era de limitar la prorrogación del plazo a un período estrictamente necesario, quedando bien entendido que no se trataba de un precedente. Por último, manifestó la esperanza de que su Comité especial podría comenzar el examen de la memoria de la Comisión de estudio antes de lo. de noviembre próximo.

El representante de China declaró en esta ocasión que su Gobierno aceptaba la prorrogación del plazo, a pesar de que este hecho era grave para él y para la Sociedad de las Naciones. Dijo que si el Pacto ha fijado un plazo de seis meses, es porque se reconoció que en caso de desacuerdo todo plazo es peligroso y puede permitir o una de las Partes de causar a la otra daños materiales y crear una situación que le permita imponer su solución mediante un acto ilegal. Según su opinión, el Japón está realizando exactamente la situación que los autores del Pacto quisieron evitar. Utilizando la organización ilegal del «manchoukouo»—agregó el representante de China—el Japón destruye la integridad de las aduanas marítimas chinas, así como la administración postal y el servicio de la gabela del país. Por otra parte, la prorrogación de un plazo favorecería las intenciones del Japón para crear, por medio de la violencia, un hecho consumado. Por esto el Gobierno chino desea que quede bien entendido que la Asamblea no tolerará ninguna nueva agravación de la situación.

El reconocimiento de la organización «manchoukouo», sería naturalmente considerada por el Gobierno chino como un atentado a su integridad territorial y a la independencia de China, conforme al artículo 10 del Pacto. El representante de China declaró por último que las medidas que la Sociedad de las Naciones va a adoptar en lo que se refiere a la guerra en Manchuria, constituirán una prueba del valor del Pacto, y que mientras dure el conflicto no podrá haber ninguna esperanza de instaurar en Ginebra un sistema sólido de paz y de cooperación internacional.

El representante del Japón se abstuvo de tomar la palabra en el curso del debate, pero anteriormente haba informado al Presidente de la Asamblea que no tenía ninguna objeción que presentar a la prorrogación del plazo, sin renunciar sin embargo, al beneficio de las reservas formulado.

Los representantes de Suecia, Checoeslovaquia, México y España, tomarín a continuación la palabra para manifestar ciertos temores con respecto a la prorrogación del plazo e insistir para que durante este período no tenga lugar ninguna agravación de la situación.

Después que la Asamblea adoptó la resolución que le fué presentada, el Presidente explicó que en una carta que el 24 de junio había dirigido a los representantes de China y el Japón, les recordó que la Asamblea contaba con el compromiso contraído por ambas Partes para no agravar la situación. Agregó que en virtud de las resoluciones del Consejo, del 30 de septiembre y 10 de diciembre, y de la Asamblea, del 11 de marzo, hizo notar que los Miembros de la Sociedad de las Naciones habían decidido no reconocer ninguna situación, tratado o acuerdo contrario a las disposiciones del Pacto de la Sociedad de las Naciones o del Pacto de Paris.

ASTURIANOS DE ANTAÑO

Alvaro Cienfuegos y Sierra

por Constantino Suárez

De todas las grandes figuras asturianas que fueron ornamento de la religión Católica, ninguna tan conspicua como la de este sabio teólogo y cardenal. Su saber y su virtud le elevaron a categoría de eminencia entre los hombres de su época, no sólo en España, sino en Europa. Como eclesiástico escaló las más altas dignidades e incluso consta en el llamado Libro de San Pedro, del Vaticano, que obtuvo votos para ocupar la silla pontificia. En cuanto a escritor, ha merecido de contemporáneos y de la posteridad unánimes y encendidos elogios, y bastaría decir de él que su nombre figura entra las **autoridades** del monumento **Diccionario** impreso por la Academia de la Lengua y así conocido.

González de Posada, al reseñar esta personalidad en **Biblioteca asturiana,** dice que D. Juan Lucas Cortés le tiene por el mejor poeta de su tiempo", y que San Felipe en la obra **Palacio de Momo** le juzga de "autor insigne". D. Máximo Fuertes Acevedo, uno de sus mejores biógrafos en el manuscrito **Biblioteca de autores asturianos,** le ensalza de este modo: "Teólogo eminente, una de las glorias más legítimas de Asturias cuyo nombre era celebrado en las insignes academias de Salamanca y Valladolid y dignamente respetado por los sabios más distinguidos de la capital del orbe cristiano".

Desciende D. Alvaro de familia linajuda, hijo del también D. Alvaro Cienfuegos y doña Inés de Sierra, señores de Miranda. Vió la luz primera en el pueblo de Agiierina, de ese concejo, el 27 de febrero de 1657. Tanto el lugar como la fecha de nacimiento se anotan con error en diversos sitios. El citado González de Posada le acredita natural de Agiiera, del concejo de Grado, y D. Faustino Arévalo, en un manuscrito catalogado por Gallardo, le lleva a nacer en un imaginario Agiiero y con fecha 12 en lugar de la anotada.

Con notable preparación en instrucción primaria y latinidad, cursó estudios de Teología y Cánones en la Universidad de Oviedo, hasta que en 1672 se traslada al Colegio Mayor de San Pelayo, de Salamanca. Aquí, poco antes de concluir la carrera, ingresó en la Compañía de Jesús.

Acerca de su determinación a tomar el hábito de jesuíta se refiere la siguiente anécdota: Ampliaban los jesuítas su residencia con una construcción que ocasionaba daños materiales e inconvenientes al Colegio de San Pelayo, lo cual provocó creciente propuesta por parte de los colegiales. Los ánimos se excitaron de tal modo entre ellos y con tal calor tomó Cienfuegos y Sierra la defensa de los derechos hollados que, en una de las algaradas producidas, llevó su protesta a derivar en un serio altercado con el sobrestante de la construcción, que lo era el coadjutor de los jesuítas. Dicen que si D. Alvaro llegó a dispararle un tiro con una escopeta de caza, en el calor de la contienda. Lo cierto es que, en castigo, el rector del Colegio le envió a los jesuítas como residente, para que practicaira con ellos las reglas de la humildad. Y el resultado de tales prácticas fué que se quedaron con él dándole ingreso en la Orden. Cualidades muy extraordinarias apreciarían en el colegial de San Pelayo, cuando le retuvieron para siempre entre ellos.

Sin embargo, no le fueron concedidos los cuatro votos de la profesión completa hasta el 24 de agosto de 1692, bastantes años después de su ingreso y a los 35 de edad. Pero eso no fué motivo para dejar de aprovecharle dentro de la Compañía como valiosísimo elemento. Al poco tiempo de tomar el hábito fué destinado con el cargo de lector en Artes a Santiago de Compostela, donde permaneció algunos años. Volvió luego a Salamanca, como maestro de estudiantes, mientras, a su vez terminaba los estudios de Teología y recibía el grado de doctor.

Seguidamente formó parte en el cuadro de profesores de la Universidad salmantina y explicó en ese famoso centro docente diversas asignaturas. Su actividad de catedrático empezó a compartirla con la del publicista, y rápidamente su talento y su saber cobraron vuelos nacionales. Latinista, humanista, historiador, teólogo, y en todo eminente, provisto además de un ingenio fino y dúctil, su nombre empezó a merecer las más cálidas alabanzas de sus coetáneos. El P. Diego del Castillo y Sarmiento— citado por Feijóo en **Teatro crítico universal—,** le pondera como "águila de los ingenios pico de oro de la elocuencia y sapientísimo de los prelados." También se le ensalza férvidamente, como se ha visto en la cita de D. Juan Lucas Cortés **(Franckenan)** como el mejor poeta de su tiempo, sin que tengamos ninguna justificación de tal encomio, puesto que nada suyo se conoce en verso, ya que hasta una décima atribuída a él por González de Pasada, ha demostrado D. Aquilino Suárez Bárcena, en su estudio biográfico publicado en la **Revista de Instrucción Pública** (1857), que pertenece al sevillano Salinas.

De ese desconocimiento posterior sobre su labor poética— que estará adjudicada a otros autores, si es que no se ha perdido —, es culpable probablemente el propio Cienfuegos y Sierra, que daba a la publicidad sus trabajos con nombre supuesto o en forma aun más anónima, como ha ocurrido con las dos primeras obras suyas que se conocen: **La vida del V. P. Juan Nieto** (1693) y **La leopoldina o Historia de Leopoldo I de Austria** (1696), que figuran en su producción gracias a investigaciones eruditas efectuadas a fin de consignarles la paternidad.

Mereció D. Alvaro por ese tiempo una decidida protección, en lazo de amistad fuerte y perdurable—no hay hombre grande sin otro que le ayude a serlo—, del gran almirante de Castilla, D. Juan Tomás Enríquez, quien le llevó a Madrid, donde le hizo objeto de grandes distinciones y consultor en los más graves asuntos de interés nacional. Allí perteneció a la llamada Junta de Medios en 1695. Y allí conquistó nuevos brillos entre la gente docta por su gran saber y esclarecido ingenio.

Al estallar la Guerra de Sucesión al trono vacante por muerte de Carlos II en 1700 entre Felipe de Borbón que vino a ocuparlo y Carlos, el archiduque de Austria, Cienfuegos y Sierra siguió la causa de éste, que era también la de su gran protector y amigo, el almirante de Castilla. Tal adhesión incondicional a este magnate, que le llevó a defender la menos noble aspiración del archiduque en la contienda, determinó en su vida un giro casi violento, al que debió el mayor auge de su alta personalidad, pero también la desdicha de vivir en lo sucesivo en la expatriación.

Al caer en desgracia el almirante, su amigo, y tener que huir a refugiarse en Portugal, país aliado en el bando que apoyaba al archiduque, D. Alvaro—de quien dicen algunos que volvió a residir una temporada en Salamanca hacia 1702—decidió acompañar en el destierro a D. Pedro Tomás Enríquez, y a su lado vivió en Portugal, como fidelísimo servidor, hasta que a mediados de 1705 la muerte puso fin a las desdichas del caído.

D. Alvaro Cienfuegos y Sierra continuó en Lisboa en calidad de embajador del Archiduque de Austria. Cuando éste pasó a ocupar el trono de Alemania como Carllos VI, por muerte del emperador José I, en el año de 1711, no olvidó los servicios y la lealtad prestados por su representante en el reino lusitado, y le mandó acudir a su lado con propósito de premiarlos. Al tiempo le encomendó delicadas comisiones, de camino, cerca de las Cortes de Inglaterra y Holanda, que desempeñó a satisfacción del emperador, y llegó a Viena en 1715.

Cuentan que a su paso por Londres enfermó de alguna gravedad y que, como en la convalecencia alguien aludiese a su probable sentimiento de morir entre protestantes, dicen que dijo: "Lo que es eso ya lo tengo prevenido; mando que me hagan la sepultura un poco más honda y un entierro entre catlicos".

Para que no nos parezca, tal vez, pueril la contestación, e impropia de una esclarecida mentalidad, será necesario que no olvidemos su condición de sacerdote y la ideología predominante entonces a ese respecto.

En Viena, poco inclinado a la política, se dedicó en los primeros tiempos, preferentemente, a los ejercicios y prácticas de la Compañía en que profesaba y a proseguir el cultivo de las letras, de lo que dió como espléndido fruto a la imprenta, en 1717, una obra en dos tomos de tamaño folio, en latín, sobre Teología.

Pronto reconquistó allí, por su saber, acaso un mayor predicamento del que ya gozaba en tierra española y desempeñó altos cargos eclesiásticos y aún políticos. Entre éstos el de consejero de Estado.

En correspondencia a su talento y fidelidad, el emperador le propuso ante el papa Clemente XI para la investidura de cardenal, que le fué conferida con el título de cardenal de San Bartolomé in **insula** dos meses después de solicitada—rapidez insólita de tramitación, entonces—, en diciembre de 1720. Por su parte, Carlos VI le concedió simultáneamente la mitra de Catania y el condado de Mesecuculi, según unos, y de Mascallo, al decir de otros, ambas cosas en el reino de Sicilia.

A la muerte de Clemente XI y eleción de nuevo pontífice en el año siguiente, D. Alvaro se trasladó a Roma, por su condición de cardenal, para concurrir a la reunión del Cónclave. Tales fueron las claras muestras que dió allí de saber y virtud durante las ceremonias y la elección, que obtuvo algunos votos para ocupar la silla de San Pedro, que fué otorgada a Inocencio XIII.

En 1722, el emperador le nombró su consejero privado y ministro plenipotenciario cerca del Vaticano, donde permaneció hasta que, al dimitir el cardenal Gindice, pasó en 1725 a desempeñar el arzobispado de Montreal, en Sicilia, y como consecuencia del fallecimiento del dimitente en ese mismo año, ganó la categoría de cardenal primado de ese reino y el cargo honorífico de protector de Sicilia y Malta.

Todas estas graves ocupaciones no le impidieron continuar sus trabajos literarios, y en esta época publicó algunas de sus obras más ponderadas, en castellano y latín, una de ellas en esta lengua sobre religión con el pseudónimo de **Federico Granvosca.**

En esta postrera etapa de su existencia se acumularon en él otras preeminencias y dignidades, como las de miembro de la Congregación de Ritos, de la Congregación de Inmunidad de Obispos Regulares y de la dedicada a examen de prelados.

Las deferencias de Carlos VI, nunca entibiadas, le elevaron últimamente al rango de protector de Alemania y los reinos y dominios del emperador y testamentario de éste

No obstante su extranjerización, tanto en Alemania como en Italia fué un gran protector de los intereses morales de España, a cuyo intercambio de relaciones culturales contribuyó notablemente, y benefactor de los españoles expatriados. Favoreció cuanto pudo al obispado ovetense y tuvo para la iglesia de Aguerina, su pueblo natal, una deferencia muy estimada de los católicos, la donación de una sagrada reliquia, consistente en el cuerpo de San Fructuoso.

Tal es la vida de este purpurado asturiano, hasta su fallicimiento en Roma, el 19 de agosto de 1739, y de quien el también sabio asturiano Caveda y Nava escribe que fué "muy versado en las letras sagradas y en la historia profana, poeta y humanista, excelente latino, hábil político y uno de los mayores ingenios de su tiempo".

(Españolito).

Madrid, 1932.

(Reproducción reservada).

TUS BESOS

La ventura que me alienta
cifrada en tu boca está;
son tus besos el maná
que mi espíritu alimenta.

Tus besos húmedos son
la gloria del alma mía,
la suprema eucaristía
de este amante corazón
donde reinas noche y día.

Si Dios realizar quisiera
el mayor de mis antojos,
sabes lo que le pidiera?
pues pasar mi vida entera
besando tus labios rojos.

1932

José Guillermo BATALLA.

M.E.C.D. 2016

LA VIA DE LOS QUE SABEN VIAJAR

Compagnie Generale Transatlántique

LINEA FRANCESA — FRENCH LINE
VAPORES CORREOS
PROXIMAS SALIDAS
Para GALVESTON y VERACRUZ
Vapor «MEXIQUE» 22 Octubre
Para CORUÑA, SANTANDER y SAINT NAZAIRE
Vapor «MEXIQUE» 3 Noviembre
Linea de SANTO DOMINGO a la MARTINICA
Vapor «ANTILLES» saldrá de SANTO DOMINGO el día 30 de AGOSTO
Linea de NEW YORK al HAVRE y PLYMOUTH por los lujosos y rápidos trasatlánticos franceses:
ILE DE FRANCE — LAFAYETTE
CHAMPLAIN — FRANCE — PARIS
DE GRASSE
Para más informes dirigirse a:
ERNEST GAYE
O-REILLY 9.— APARTADO 1090.— TELEFONO A-1476.—Habana
LA FAVORITA DE LOS ALTOS CIRCULOS SOCIALES

LLOYD NORTE ALEMAN

EL MODERNO TRASATLANTICO ALEMAN
"MADRID"
SALDRA PARA
VIGO, CORUÑA, GIJON, SANTANDER, SOUTHAMPTON, BOULOGNE & BREMEN
EL 20 DE AGOSTO
SALIDA EXTRAORDINARIA POR EL FAMOSO Y CONOCIDISIMO VAPOR
"KARLSRUHE"
EL 20 DE SEPTIEMBRE PARA
CANARIAS
CORUÑA, GIJON Y BREMEN
A. C. FABRICIUS & Co. S. EN C.
AGENTES GENERALES
Pasajes Cámara: OBISPO 28 A-3455 — Fletes: OFICIOS 18 M-8082 - M-3951 — Pasajes Tercera: ACOSTA 4 M-8066
NORTH GERMAN LLOYD

Empresa Naviera de Cuba, S. A.

Apartado No. 2490. Dirección Telegráfica: EMPRENAVE
Claves en uso: A. B. C., 4a. y 5a. Edición Western Unión
Walkins and Apedix
SAN PEDRO No. 6.— HABANA

TELEFONOS: A-6236. Pasajes y Fletes: A-5815. Información general: A-4730. Departamento de Tráfico: A-3963. Almacén. A-5034: Segundo Espigón de Paula: M-2680; Tercer Espigón de Paula.

NOTA.—Las escalas de Port-Au-Price, Aux-Cayes (Haití), San Pedro de Macorís R. D. Aguadilla Mayaguez y Ponce P. R. Kingston, (Jamaica), son eventuales, esto es, se harán cuando el pasaje o la carga lo amerite.

VAPORES EN SERVICIO: Presidente Machado; Baracoa, Cienfuegos, Eusebio Coterillo, Gibara, Guantánamo, Habana, Joaquín Godoy, Julián Alonso, La Fe, Las Villas, Manzanillo, Rápido, Santiago de Cuba y Camagüey

PUERTOS DE ESCALA: COSTA NORTE. — Puerto Tarafa, Nuevitas, Manatí, (Victoria de las Tunas), Puerto Padre, (Chaparra) Gibara, (Holguín), (Velasco Mocas), Vita, Banes Nipe, Mayarí, Antilla, Preston, Sagua de Tánamo (Cayo Mambí), Baracoa, Guantánamo, (Boquerón y El Deseo) y Santiago de Cuba.

COSTA SUR.—Cienfuegos, Casilda Tunas de Zaza, Santa Cruz del Sur, Manopla, Guayabal, Manzanillo, Campechuela, Media Luna, Niquero, Ensenada de Mora y Santiago de Cuba

COSTA NORTE de VUELTA ABAJO.— Bahía Honda, Río Bevacos, Puerto Esperanza, Santa Lucía, (Minas de Matahambre), Río del Medio, Dimas, Arroyo de Mantua y La Fe.

REPUBLICA DE HAITI. — Port-Au-Prince, Aux Cayes.
REPUBLICA DOMINICANA. — Santo Domingo, San Pedro de Macorís y Puerto Tarafa.

PUERTO RICO.— San Juan, Aguadilla, Mayagüez y Ponce.
JAMAICA.— Kingston.

RUTA DE LA FLORIDA

$80.00 NEW YORK Y REGRESO $80.00
Salidas Diarias excepto jueves y domingos
$27.50 MIAMI Y REGRESO $27.50
Excursiones a precios muy reducidos en distintas fechas a las principales ciudades de los Estados Unidos
TELEFONO A-9191 — PRADO NUM. 77.

El nuevo buque "Veragua" llega hoy al puerto

Se trata de un magnífico barco turbo-eléctrico de la United Fruit Company

El nuevo turbo-eléctrico «Veragua», de la United Fruit Company, cuyo costo ha sido de tres millones y medio de pesos, será pronto huésped de nuestra bahía en su viaje inaugural de New York a Puerto Limón, pasando por Kingston y Cristóbal, con una nutrida lista de pasajeros, y al mando del capitán Clarence Whidden, uno de los marinos más conocidos de la flota mercante americana.

New York extendió su bienvenida al «Veragua» el domingo pasado, cuando el bello y flamante barco procedente de los astilleros de la Bethlehem Shipbuilding Co., amarró al muelle 9 del Río Norte. Los que inspeccionaron el último producto de un astillero americano se mostraron entusiastas ante el barco que ha sido especialmente construido para navegación en aguas tropicales.

El «Veragua» desplaza once mil toneladas, con una eslora total de cuatrocientos pies y manga de sesenta. Tiene ocho compartimientos impermeables que extendiéndose hasta y sobre la cubierta principal, dividen al buque en nueve secciones impenetrables para el agua. Otra gran característica estructural es la quilla de conducto que se extiende desde el cuarto de máquinas hasta la cala número uno y los tanques principales de combustible emplazados lejos del casco y las bodegas de carga, para evitar las filtraciones de aceite a lo largo del casco y las bodegas.

El nuevo buque posee bellas líneas, una sola chimenea, muy inclinada, y al igual que los otros buques de la United Fruit Company, está pintado de blanco. Los interiores del barco son gratos a la vista y las salas públicas están decoradas en estilo español moderno, comprendiendo biblioteca, escritorio, comedor, salón fumador y salón de baile en la cubierta con setecientos setenta pies cuadrados de superficie. También hay una espaciosa piscina de natación al aire libre, toda forrada de azulejos, y una sección de la cubierta de paseo protegida por una galería de cristal.

Ofrece el «Veragua» lujoso acomodo para más de cien pasajeros de primera, todos en camarotes exteriores, y la mayoría de los cuales cuenta con baño o ducha privada. Estos recintos a semejanza de los salones generales, están ventilados mecánicamente y ofrecen lo mejor en confort a todas horas.

El «Veragua» ha sido precedido en la prestación de servicio activo por sus gemelos Antigua, Chiriquí, Talamanca y Quirigua y será seguido por el «Peten», ahora en construcción en Newport News, que será botado al agua en Marzo. Los tres primeros de estos buques están cubriendo la ruta rápida de la United Fruit entre California y la Costa Occidental de la América Central. El «Quirigua» fué el primero de los seis buques en ser situado en la ruta de New York a Costa Rica que ahora comparte con el Veragua. El «Peten» también cubrirá este itinerario tan pronto navegue.

Entre los pasajeros que disfrutan del viaje inaugural del «Veragua» figuran los siguientes: el magistrado de la Corte Suprema de Maryland, doctor Walter C. Dawkins, señor John T. Harris, vicepresidente de la Bell Telephone Company, de Harrisburg y señora, señor Octavio Vallerino, que acompañó en su viaje al Norte al presidente electo de Panamá, señor Harmodio Arias, señor G. Goldsmith, editor del American Weekly y señora; y Lady Marjorie Broderick, esposa del ministro británico en Cuba, con su hija Shiela.

LAS DEFUNCIONES OCURRIDAS AYER EN LA HABANA

José Pedroso Argudín, negro, 73 años, San Anastasio C. Enfermedad orgánica de corazón; Ricardo Gómez y Ramos, blanco, 23 años, 10 de octubre 301, Séptico Piohemia; Manuel Medero, mestizo, 56 años, San Indalelio 26, Tuberiulosis crónica. Estela Ayala y Hernández, blanco 31 años, Infanta 106, Neoplasia pulmonar; Alberto Ortiz Coffigni, blanco, 82 años, Belascoaín 120 Senilidad; José Ceballos y Prieto, blanco, 57 años, San Benigno 22 Cáncer del hígado; Juan Pérez Rodríguez, blanco, 64 años, Hospital Calixto García, Lesiones por caída; Juan Pérez, mestizo, 4 meses, Hospital Calixto García, Gastro Eneteritis; Rita Rodríguez, mestiza, 50 años, Hospital Calizto García, Hemiplegia; Carlos Muñoz Torres, mestizo, 30 años Hospital Calixto García Paraplegia; Mercedes Caballero, mestizo, 2 meses, Hospital Mercedes, Atrepsia; María Efigenia Delgado, negro, 25 años, Hospital de Maternidad, Histerotomia; Claudio Baró Mora, negro, 37 años, Sanatorio La Esperanza, Tubercolosis pulmonar; Silvio Ajuria y Pérez, mestizo, 27 años, Habana 114, Apoplegia pulmonar; Estebana Rodríguez y Díaz, negra, 76 años, Soledad 6, Nefritis crónica; Domingo Martín y Granda, blanco, 8 días, 32 entre 2 y 4, Ictero del recién nacido; Gladys Vila Racha, blanca, 20 días, Perla s. n., Debilidad congénita; Guadalupe Navarrete negra, 80 años, Damas 46, Arterio Esclerosis; Lidia Alvarez Clemente, negra, 16 años, Agua 3, Endocarditis; José Ramón García, blanco 18 años, Quinta CCovadonga, Septicemia; Caridad Rodríguez Alvarez, blanco 22 días, Suárez 59, Debilidad congénita.

UNITED FRUIT COMPANY

LA GRAN FLOTA BLANCA — SERVICIO DE VAPORES

Vapor	Sale de	Fecha	Llega a	Fecha
QUIRIGUA	NEW YORK	Agosto 18	HABANA	Agosto 21
CALAMARES	HABANA	" 18	NEW YORK	" 22
ATENAS	NEW ORLEANS	" 13	HABANA	" 15
HEREDIA	NEW ORLEANS	" 16	HABANA	" 18
ESPARTA	BOSTON	" 17	HABANA	" 22
CARTAGO	HABANA	" 20	NEW ORLEANS	" 22

Precios de Pasaje entre Habana y New york: $ 75.00 Ida y vuelta. 110.00
Entre Habana y New Orleans. 45.00 Ida y Vuelta. 75.00

Salidas regulares de la Habana a Jamaica, Cristobal, Costa Rica y Panamá, conectando con todos los puertos Occidentales y Orientales de Centro y Sud América.
TODAS LAS SALIDAS SUJETAS A CAMBIO SIN PREVIO AVISO
Oficina General: Muelle de Sta. Clara. Telf. M 6975. Oficina de Pasajes: Prado No. 110-A Telf. M-8268.

ANUNCIOS CLASIFICADOS DE ULTIMA HORA

ALQUILERES

A-1 Habana

SE ALQUILA

SAN MIGUEL 118, BAJOS, entre Campanario y Lealtad, sala, recibidor, tres grandes habitaciones, baño intercalado, comedor, cocina, dos cuartos criados y servicios. Alquiler reducido. Verlos, 2 a 6 p. m.

SAN LAZARO 318, ALTOS, entre Gervasio y Escobar, sala, recibidor, cuatro habitaciones, dos baños completos, comedor, cocina, servicios criados. Alquiler rebajado. La llave, en San Miguel 118, de 2 a 6 p. m.

LAGUNAS 5, ALTOS, sala, recibidor, dos habitaciones, baño intercalado, comedor, cocina y servicios de criados. Alquiler: $30.00. Llave, en San Miguel 118, de 2 a 6 p. m.

SUAREZ 137, ALTOS Y BAJOS, modernos, con sala, dos habitaciones, baño completo, comedor y cocina Alquiler: $22.00. Verlos, de 8 a 12.

INFORMAN
COMPAÑIA DE SEGUROS
"EL IRIS"
Empedrado No. 34. Telf. A-1294
A-1

LEALTAD 8 SE alquilan los bajos con cuatro cuartos en $28. La llave en la bodega de Lealtad y San Lázaro. Informan: FO-3282. A1

Edificio Providencia

Carlos III número 12, pisos altos cómodos, frescos, confortables, sala, comedor, 2 y 3 cuartos dormitorios baño intercalado, cuarto y servicios criados, con entrada independiente. Elevador con su empleado día y noche, desde $30.00. No alquile, sin antes ver estos altos. A-1

REVILLAGIGEDO 1. AQUILO las dos plantas, independientes, frescas con sala, recibidor, tres cuartos, comedor, servicios modernos y un cuarto en la azotea, con servicios y baño. De 9 a 11 y de 2 a 5. A-1

ESCOBAR 8 8, ALTOS modernos, casi esquina San Lázaro, sala, comedor, tres habitaciones, baño, cocina. Llaves, en los bajos. F-5400. Precio: $25.00. A-1

BONITOS ALTOS, VIRTUDES 150, casi esquina Marqués González, sala, comedor corrido, cuatro habitaciones, baño moderno, cocina amplia, $30.00. Llaves, bajos. Informes: Telf. F-3514. Paseo esquina 25. A-1

SAN RAFAEL 55, ALTOS, grandes, sala, saleta, comedor al fondo, tres habitaciones, bajos, tres altas, baño completo. $45.00. Informes: F-3514. Llaves, bajos. Paseo esquina 25. A-1

ALQUILO: EN $26.00 Hospital número 6, altos y bajos, entre Vapor y Príncipe, sala, tres cuartos, baño intercalado, comedor y demás servicios. Están pintadas en colores son de lo más modernas y frescas. Véalas. Informes. Telf. U-1410. A-1

COMPANIA
Trasatlántica Española

El Trasatlántico
"HABANA"
Saldrá para
VIGO, CORUÑA, GIJON, SANTANDER, BILBAO,
EL DIA 15 DE AGOSTO
El Trasatlántico
"MAGALLANES"
SALDRA PARA
VIGO, CADIZ Y BARCELONA (Vía New York)
EL DIA 22 DE AGOSTO
Próxima salida:
"CRISTOBAL COLON"
EL 15 DE SEPTIEMBRE. PARA
VIGO, CORUÑA, GIJON, SANTANDER, BILBAO,
CADIZ Y BARCELONA
Vía New York
Agentes Generales: GARCIA & DIAZ LTDA.
Palacio de la Lonja — Telfs: M-6911, M-6912
Dirección Telegráfica: AMGARDIAZ

GRACE LINE INC.

PANAMA MAIL SERVICE
DISTINCION — SEGURIDAD — SERVICIO — CONFORT
Salidas semanales a New York
CLASE PRIMERA — IDA Y VUELTA — $105.00
Tarifa Especial para Estudiantes Clase 1a. ida y vuelta $91.88
INTERMEDIA — IDA Y VUELTA — $75.00
Consultenos sobre sus planes de viaje
Vendemos pasajes a todas partes del mundo.
INFORMES: NITRATE AGENCIES Co.
PRADO 102 esquina a Virtudes
Teléfonos: M-7900; M-7909

ALQUILERES

O'REILLY 73
CASI ESQ. A VILLEGAS
Se alquilan baratos, espléndidos altos, propios para residencia particular, negocio comercial o profesionales. Informan en la sastrería y por teléfono I-2692. A-1

SE ALQUILAN: Los espléndidos bajos de Zulueta 36-D, propios para Sociedad, Oficina o Comisionista. Informes: Prado 111. Telf. A-1544. A1

A-2 Vedado y Príncipe

VEDADO: SE ALQUILAN los altos de la casa Baños esquina a 10. En los bajos de la misma informan. A-2

CALLE F No. 14. Se alquilan: los modernos altos a la brisa, calle F. número 14, Vedado, terrazas, sala, comedor, cinco habitaciones, dos baños, pantry, hall central, cuartos y servicios de criados. Informes: F-1377. A2

H NUM. 122 ENTRE 13 y 15. Modernos altos, sala, recibidor, cuatro habitaciones, baño intercalado, hall, comedor, cocina, cuarto y servicios criados; la llave en la misma. Alquiler: $38.00. Informan Compañía «El Iris», Empedrado 34. A-1294. A2

23 No. 474 BONITO piso interior con entrada independiente, desde la calle, escalera de mármol. Telf. F-5469. A2

VEDADO
Se alquilan espaciosos altos modernos en la calle B No. 186, entre 19 y 21, acera la brisa, compuestos de sala, comedor, terraza, 4 cuartos, baño intercalado, cocina, cuarto criados y servicio. Informan: bodega. A2

LINEA 125, MODERNOS ALTOS, entre 14 y 16, sala, recibidor, cuatro cuartos, baño intercalado, hall, comedor al fondo, cuarto y servicios criados. Telf. I-3243. A-2

LINEA 127-A., MODERNOS altos, entre 14 y 16, sala, recibidor, cuatro cuartos, baño intercalado, hall, comedor al fondo, cuarto y servicios criados. Telf. I-3243. A-2

ALQUILO ALTOS DE Cuatro No. 14, entre Calzada y Quinta. Portal, sala, recibidor, comedor, cuatro cuartos con closets, dos baños intercalados modernos, pantry, cocina, cuarto y baño de criados, entrada independiente para criados. Frescos, acera brisa. F-5969. A2

A-4 Marianao y sus Repartos

REPARTO MIRAMAR, calles 30 y Séptima. Se venden dos solares esquina fraile, línea tranvías, lo mejor Reparto, parte contado, resto plazos. Informes: M-2781, F-2585. A4

RESIDENCIAS EN MIRAMAR: 20 entre Línae y 7a. Avenida, sala, comedor, cuatro cuartos, 2 baños de lujo, garage doble, 2 cuartos criados; 9a. Avenida, entre 20 y 22, tres cuartos, sala, comedor, baño de lujo, 2 cuartos criados, baño y garage. Informes: FO-1423. A-4

ALTURAS BUENAVISTA Almendares, alquílanse fresquísimos altos, sala, tres cuartos, verdadero sanatorio, $15.00. Edificio «Campana», Calzada Columbia esquina Godínez. Guaguas, tranvías a una cuadra. Hay departamentos. A4

A-5 J. del Monte y La Víbora

SE ALQUILAN LAS CASAS D-Strampes G, casi esquina San Mariano y San Mariano I, casi esquina D-Strampes. Jardín, portal, sala, dos habitaciones, baño, cocina, patio. Libertad 74, casi esquina J. Bruno Zayas. Portal, sala, comedor, dos habitaciones, baño, cocina, patio. Llave e informes, I-6015. A5

ALQUILO, ARMAS 20, Víbora, sala, comedor, dos habitaciones y demás servicios, gran portal. La llave en el 22. Informan: Monte 31. Teléfono XO-1867. A5

EN LO MAS ALTO de la Víbora, Milagros 121 entre Cortina y Figueroa, alquilo este fresco chalet con portal, sala, saleta, comedor, toilett, pantry, cocina y garage con patio; arriba cinco cuartos, baño completo, salón y terraza. Precio: cuarenta pesos y dos meses en fondo. Informan en la misma y en F-5719. No ha habido enfermos en esta casa. A5

SE ALQUILAN Josefina 39 y 43, esquina Tercera, muy frescos chalets, portal, sala, saleta, tres habitaciones, comedor, baño intercalado, cocina, patio, traspatio, $20. Calle Tercera, una casa, misma comodidad $19. Llaves casa esquina. Informes: Teléfono M-3347. A5

A-7 Sto. Suárez y Mendoza

SE ALQUILAN, tres casas altos y bajos, Rodríguez 65 y 67, sala, comedor, tres habitaciones, baño completo, cocina, patio, terraza. $15.00. En la misma casa, departamentos interiores fresquísimos $8 y $10. Llaves: encargado. Informes: Telf. M-3347. A7

SE ALQUILAN LOS chalets situados en San Indalecio números 22 y 26, sala, comedor, cuatro habitaciones, hall, baño intercalado, cocina, patio, garage, $30. Telf. M-3347. A7

SANTOS SUAREZ, Encarnación No. 43, alquílase bungalow, sala, cuatro cuartos, baño intercalado, servicio de criados, grandes, patio y garage $20.00. Véanlo de 4 a 6 p. m. R7

ALQUILERES

B-1 Casas-Apartamentos

CALZADA 153 ent. 18 y 20, Vedado. Apartamentos individuales con luz y cocinas anexas independientes, muy ventiladas, lavaderos y servicios sanitarios modernos, casa de orden y moralidad. Encargado en la misma informa. B1

B-2 Naves y Locales

SE ALQUILA $15 LOCAL esquina, moderno, con casita anexa, todo decorado. Mendoza y Este de Línea, Santos Suárez, preguntar por Vega. B2

UN LOCAL acreditado para barbería u otro negocio: Calle 23 y H. Su precio: $20. Informes: Telf. F-3417. B2

SALA Y GABINETE propio para consultorio médico o dentista, muy barato. Zanja 129, bajos. B2

LOCAL PROPIO PARA bodega o cualquier otro establecimiento, en Corrales y Someruelos. M-6786. B2

PREPARADA: Para establecimiento. Se alquila muy barata, Reina 121, esquina a Lealtad. Telf. A-1805. B-2

B-3 Departamentos

ALQUILO EN SUAREZ y Alcantarilla, 4 departamentos altos con cocina independiente y balcones a la calle. M-6786. B3

OFICINAS. DEPARTAMENTO amplio, muy fresco con balcones, calle Aguiar, Obispo 59, Café Europa. Habitaciones balcón desde 10 pesos; interiores desde 7 pesos; elevador, lavabo, luz.

B-4 Habitaciones

HABANA 55, ESQUINA a Empedrado. Se alquilan habitaciones y departamentos, muy amplios, con todas comodidades. Alquiler reducido. B4

O'REILLY 51
CASA NUEVA
Se alquilan baratas, magníficas habitaciones, amuebladas, muy frescas, con abundantes baños, agua caliente a todas horas y teléfono. Buen servicio y moralidad. B4

AMISTAD 15 ALTOS
Entre Neptuno y Virtudes. Espléndidas habitaciones y departamentos con lavabo, abundantes baños, agua caliente, luz, criados y teléfono. Comida y muebles si lo desean. Personas moralidad. B4

B-6 Hoteles

TROTCHA. El decano de los hoteles del Vedado. Rodeado de hermosos jardines. Ideal para familias. Habitaciones con desayuno, almuerzo y comida, desde $25 mensuales por persona, F-1076. B6

SE SOLICITAN

S-1 Criadas y Criados

SOLICITO CRIADA peninsular que sepa servir bien la mesa, y limpiar bien. Otra para habitaciones y coser un poco. Con buenas referencias $18. Informes. Vedado, Calle 15 No. 380 entre 2 y 4. S1

S-2 Cocineras y Cocineros

SE SOLICITA: UNA ESPAÑOLA, para cocinar y limpiar, dormir fuera, no saca comida se para la calle. Si no sabe cocinar, que no se presente. Sueldo: $10.00 y ropa limpia. Cerro 420-C., altos. M-2887. Después de las 9. S-2

S-12 Solicitudes-Varias

SE SOLICITAN MUJERES de pies grandes que calcen números mayores del 5 o sea 36 en adelante para venderles zapatos finos de alta calidad a los precios de $1.00, $1.50 y $2.00. También a las de pie pequeño menos del 2½. Peletería Benejam, San Rafael esq. a Industria. Al lado del Hotel. S12

SE OFRECEN

O-1 Criadas y Criados

SE DESEA COLOCAR una joven española para cuartos o comedor, es limpia y ordenada; sabe cumplir con su obligación; tiene referencias. Teléfono U-8239. O1

ESPAÑOLA, DESEA colocarse, entiende de todos los quehaceres de una casa, no le importa cualquier trabajo, es de toda confianza; se coloca con una niña de 9 años, ayuda en todo. Telf. M-8239. O-1

SE DESEA COLOCAR señora española para limpiar y cocinar, para corta familia o matrimonio solo, referencias. Informes: M-9416. O1

O-2 Cocineras y Cocineros

COCINERO Y REPOSTERO. Joven español, 29 años edad, desea colocarse en casa particular, cocina criolla, española, francesa, italiana, sabe hacer dulces y helados de todas clases, ha trabajado en casa del doctor Claudio Mendoza, en casa Sr. José Pennino, id. del Sr. Sixto Calzadilla, no le importa hacer plaza, duerme en la colocación o fuera. Informan: Someruelos Ne 3. Teléfono A-8497. O2

SUSCRIBASE AL Diario de la Marina

SE COMPRAN

C-12 Objetos-Varios

COMPRAMOS
Una caja caudales de Baladoras
Telf. X-2675

SE VENDEN

V-1 Casas

SANTOS SUAREZ, vendo $1,400, cuatro casitas modernas, mampostería, cielo raso decorado, cada una, sala, habitación, baño, cocina, patio. Más informes, Alberto Cuervo, Obispo 59, altos, M-1537. V1

EN SANTOS SUAREZ vendo $1,200 casa moderna, mampostería, cielo raso decorado, portal, sala, dos habitaciones, baño, cocina, patio. Más informes, Alberto Cuervo, Obispo 59, altos. M-1537. V1

SE VENDEN dos bungalows madera, todas comodidades, baños completos, uno con 700 varas terreno cercado; otro: 320 varas. Están Calle F. esquina 18, Reparto Prolongación Almendares. Parte contado, resto plazos. Informes: Oficios 82, M-2781, F-2585. V1

SE VENDE CASA sin terminar en Alcalde O-Farrill entre Luis Estévez y Estrada Palma, quinientos metros fabricados, hechos tabiques interiores, techos monolíticos, mil metros terreno, facilidades de pago, es ganga. Informes: M-2781, F-2585. Oficios 82. V1

SE VENDE: POR URGENCIA casa nueva, fresca, bonita, todo confort moderno, rodeada de jardines y mansiones aristocráticas. Construída con los mejores materiales. Precio de verdadera ganga. Verla es convencerse. Avenida Los Alia dos número 46, Alturas Almendares. V-1

V-2 Solares

SE VENDE EN Country Club Park, 12.000 metros terreno, con casa habitable, arbolado, inmejorable finquita recreo, tiene agua, luz, teléfono. Informes: Oficios 82, M-2781, F-2585. V2

V-4 Establecimientos

VENDO UNA VIDRIERA tabacos y cigarros, calzada muy comercial, en café restaurant, es buen negocio; véalo para que se convenza. Informan: Antón Recio y Monte. Benito, café. V4

GRAN OPORTUNIDAD, se vende muy barato por no poderlo atender, café y lechería, situado en el centro Repto. Rosalía, entre Calzada de Güines y Calzada de la Balear, aproveche esta oportunidad, su dueño en Gabriel y 1ra. Repto. Rosalía. V4

V-5 Muebles y Prendas

GANGA: POR EMBARCAR pronto, juego sala moderno, dos sillones portal, caoba; escaparate lunas, coqueta, cama camera, máquina Singer, mesa grande escritorio, librero, todo nuevo. Llame: FO-1167. V-5

PARA EL HOGAR

PH-3. Pinturas e Instalaciones.

SU NEVERA DE USO se la dejamos nueva. Esmaltamos, arreglamos y reformamos su nevera por expertos operarios en los talleres de Angeles 19. Teléfono M-1931. PH3

ENSEÑANZAS

E-5 Profesores

INGLES, MATEMATICAS, Taquigrafía, Literatura, Contabilidad Analítica Moderna, Gramática, Ingreso Cadetes, Bachillerato. Profesor Llsta, procedente de Universidad. Referencias de alta sociedad. Honorarios de situación. Telf. A-5974. E5

DE INTERES GENERAL

BEERS BOLETIN

S. Miguel, con mub. 4 hab. $60. 27th esq. M, 3 piso, 4 hab., $38. Vedado, Casa part., C y C, Alm., rústico, 4 hab., «S. Pool», $60. Alm. Línea Playa, 7 hab., 4 b, gar. $70. Miramar, esq. «F», 5 hab., 2 b., gar., $130. C. Club P. con mueb., casa Ame. $20.

SE NECESITA para familia Ame., una sola casa Vedado, 4 hab, 2b., jardín, moderno $60, un año, casa grande Vedado, 6 hab., 2 baños, «closets», $100. Casa bajos para kindergarten, $40. Siempre tenemos pedidos. Los Colegios se abren en Septiembre.

BEERS HAVANA
(Est. 1906), 9½ O-Reilly st., Havana.

¡INQUILINO!
LE PROPORCIONAMOS LA CASA QUE UD. BUSCA.
ARRENDAMIENTO Y ADMINISTRACION DE CASAS
CENTRO DE ADMINISTRACION DE BIENES
REAL ESTATE
DIRECTOR: LEYTE-VIDAL
¡PROPIETARIO!
LE BUSCAMOS INQUILINO
LLAME AL TELEFONO M-2222
CONSULADO ESQ. A SAN RAFAEL

FOLLETIN 38

La Venta de Lady Daventry

Novela escrita en inglés por
WINIFRED BOGGS
titulada, en dicho idioma, The Sale of Lady Daventry.

De venta en la casa Wilson Obispo No. 52 Telf. A-2298.

muy próximo a que el nudo de su vida se rompiera para siempre.

CAPITULO XVIII
EL ULTIMO HECHO DE LIONEL, DECIMO LORD DAVENTRY

«La muerte es el mal más grande, porque quita la esperanza.»

Hazlitt.

«Las deudas pasan al heredero».

Proverbio alemán.

Lord Daventry levantó la vista, con indiferencia, de su mesa de trabajo cuando entró el mayordomo con el correo de la tarde. No se sentía bien; desde que su mujer le revelara la historia del heredero, su salud pareció quedar resentida; sabía que no era muy fuerte el hilo que le ataba a la vida, y notaba su edad en cada uno de sus cansados huesos. Sólo su perspicaz y formidable inteligencia era tan fuerte como siempre.

El mayordomo cerró la puerta, y lord Daventry, cogiendo la pequeña daga que para tal propósito había traido de Damasco, empezó a abrir las cartas, reflejando en sus ojos profundo aburrimiento. Siempre lo sentía cuando lady Daventry no estaba con él, y en aquel momento se hallaría dando un paseo por los campos de césped cercanos. Mientras aguardaba a que volviera, echó las cartas a un lado, malhumoradamente. Adán Fffife no había escrito, como él creía. Era extraño el cariño que tenía por aquel muchacho, y muy grande su deseo de verlo en Daventry. Su rostro se obscureció. Estaba bien que Felipe Daventry impidiera a Bruce compartir su herencia, pero no lo estaba que Adán sufriera también.

—El inocente por el culpable, como ocurre siempre—musitó lord Daventry.—¡La venganza de Dios o de la naturaleza! ¡Una venganza muy especial, de todos modos!

De pronto se agitó violentamente pues había descubierto en medio de un montón de cartas, una con letra de Bruce, dirigida a la mujer que le había hecho víctima de sus maldades.

Aquello era intolerable. La sangre subió a su rostro, y cogió la carta abriéndola con su pequeña daga. Rompería el contenido: Juana no debía ser molestada con lo que dijera aquel hombre. Ni siquiera le diría que la había recibido. ¡Había tenido que soportar ya tanto la pobre y animosa chiquilla! La leería él mismo, y le contestaría como mejor le pareciera.

—¡Falsa dueña! ¡Falsa esposa!—repitió, y su cabeza cayó hacia adelante.

Es posible que quien, movido por una fe inconmovible, los pies sangrando, por el sacrificio de cada hora y de cada día llegue a descubrir que aquel Cristo es sólo una burlona fantasía y su cielo una quimera, sufra lo que lord Daventry en aquel momento; pero nadie podría sufrir más intensamente.

Su rostro se puso térreo, y había algo de horrible y de pavoroso en el violento silencio de la habitación. Era el silencio de las últimas horas tan temidas.

Permanecía sentado sin moverse, sin hablar, le pareció que no estaba solo, pues a su lado había de pie una negra figura. Levantó la vista, miranoo los inescrutables ojos de la Muerte.

La visión adelantó una de sus manos hacia él, una mano como una negrura que ahoga; pero lord Daventry, indomable hasta el último momento, la hizo retroceder por un instante. Debía morir, pero algo tenía que hacer antes. El sudor corría por su rostro cuando se volvió a su pupitre, y su voluntad de hierro venció a la carne agonizante, le dió fuerzas para coger todavía la pluma.

En un pedazo de papel escribió con trazos casi ininteligibles: «Esta es la verdad. Contémplala» y la encerró junto con la carta que había recibido de Bruce en un sobre, en el que escribió; «Para ser dado a Felipe, undécimo lord Daventry, en el día que cumpla veintiún años. De Lionel, décimo lord Daventry». Todo ello lo puso en otro sobre dirigido a su abogado y lo selló, colocándolo entre los documentos legales de su escritorio, con los que aquel profesional trabaría conocimiento después de su muerte.

Terminado esto, su venganza quedaba confiada al tiempo y al carácter de un muchacho. Dirigió sus miradas a la Muerte y sus ojos dijeron con claridad:

—PAcaba esta tortura!

Pero la Muerte sonrióse con una sonrisa inescrutoble y se retiró. Para el que la buscaba no era nada; para el que trataba de escaparse, lo era todo. Y no había prisa; aunque su sombra continuaba llenando la habitación, no se aproximó más.

Todavía tuvo tiempo Lord Daventry para pensar en lo que los otros habían hecho y en lo que él iba a hacer. Dejaba a su esposa donde que daba, que que su fin fuera todavía más amargo. La hería no sólo a ella, sino también al bastardo, y también hería a Bruce, a quien odiaba, y a todo lo que le perteneciera en los años que viniesen. Todo lo que los tres apreciaban más cuanto habían adquirido justa o injustamente, les sería arrebatado. La Némesis que iba creciendo, llegaría a su madurez a los veintiún años, y entonces sería un gigante en la tierra.

¡Lo arrebataría todo a todos.

—Dios me lo dió, Dios me lo quitó; bendito sea el nombre del Señor! —exclamó el destrozado hombre.

—Y si Felipe Daventry sale como su madre? Si sólo le importa lo que es poder, ¿qué ocurrirá entonces?

—Lo haré, a pesar de todo — contestó en voz alta lord Daventry — y dondequiera que esté, veré y sabré si el pecado escapa a sus consecuencias.

Se puso de repente rígido y su rostro cambió terriblemente, pues la falda de una mujer rozaba levemente en la hierba de afuera; adelantándose hacia la ancha ventana de estilo francés, llegaba lady Daventry.

Entró rápidamente, cerrando la ventana tras de sí, y se dirigió hacia su marido con una sonrisa de cariño. Pero dió un grito de terror y se dirigió volando hacia el timbre.

—¿Estás malo, querido? — Corrió hacia él con angustiados ojos.

Veía la muerte en su cara y sabía que su fin representaba el de lo que únicamente había ella amado en eu vida entera.

Se levantó él de la mesa y se arrastró hacia ella. No podía oir lo que decía; ni siquiera la podía ver bien. Sólo percibió dos cosas: una horrible boca que se burlaba en las sombras y el brillo de una pequeña daña en su mano.

Su derecha apretaba la daga, y la izquierda desgarraba el aire, buscando aliento sólo para expresar una palabra terrible. Pero aunque su boca hacia inauditos esfuerzos y su rostro espantaba, su lengua no pudo formar una sola palabra coherente. Vacilló sobre sus piés, y lady Daventry se adelantó para sostenerlo, mientras algo muy siniestro y terrible los envolvía.

Su rostro se ennegrecía y abotagaba, y aún los dedos, arañando el aire con tremenda furia, buscaban aquella boca burlona. Creyó que la acuchillaba con la daga, pero, en su lugar, destrozaba el cabello de ella con la mano izquierda mientras se les arrollaba a los dos en la lucha.

Cayó, arrastrándola en su caída, y quedando ella inerte en el suelo por haber perdido el conocimiento al chocar su cabeza con las defensas de hierro de la chimenea, él golpeó una y otra vez su cara con la daga, aquella cara que veía ya a través de una niebla tinta en sangre, lacerándola de un modo espantoso, mutilando para siempre la belleza que le había conducido a la ruina.

Entonces, con un movimiento convulso, paralizóse, y su rostro quedó oculto en la abundante cabellera de su esposa, con la suave sedosidad apretada contra sus labios.

El mayordomo, que había acudido al oir el timbre, los encontró así, y fué llamado el médico. Pero no pudo salvar la vida del hombre ni la belleza de la mujer.

Llorando silenciosamente sobre el cadáver de su marido lady Daventry se alegró de que no pudiera ver su belleza echada a perder ni darse cuenta de que él lo había hecho inconscientemente. Que hubiera maltratado en la agonía de su muerte a la belleza que idolatraba, era una cosa terrible, pues era un sufrimiento de que la misma muerte le había librado.

Lady Daventry continuaba conservando su figura esbelta, su poder distinguido, su maravilloso cabello color rojo dorado, sus ojos azules pero ya no le quedaba nada más. Parecía que no sería posible mirar ya su lacerado rostro, que siempre había de quedar horrible. Era una pena para ella, pero no lo que hubiera sido para muchas. Le había concedido todo cuanto deseaba antes de perderla. Ya no sería bonita, pero era todavía joven y brillante, rica, poderosa y omnipotente en su pequeño mundo. Durante veintiún años las riendas eran absolutamente suyas. Estaba bien segura de esto. Como chiquillo, como muchacho y como hombre, Felipe sería siempre su garra. Había vivido en Daventry los años que contaba, y moriría allí la única lady Daventry que existía.

M.E.C.D. 2016

Viboreñas

PROFESORA ASUNCION G. DE ARIAS

Celebra mañana sus días le excelente profesora de piano, directora del Conservatorio Arias, en San Mariano y Calzada, y cuyas labores desde tantos años sabemos admirar.

También los celebra su hija la joven señora Nena Arias de Capestany, y su monísima nietecita, la inteligente niña que ya demuestra su temperamento artístico, Nenita Capestany y Arias.

Dicha dama recibirá a sus amistades y a sus alumnas y familiares, que deseen saludarla, mañana lunes, en horas de la noche.

Con el sincero afecto y admiración que siempre he profesado a Asunción, muy expresivamente la felicito anticipadamente, y bien sabe todo lo bueno que le deseo.

SEÑORA TINA FARELLI DE BOBI

También mañana celebra sus días mi bondadosa amiga Tina, la amante compañera del gran profesor de canto y director de orquesta, en las más brillantes noches de ópera, Arturo Bobi.

Sus numerosas alumnas y alumnos, mañana, en horas de la tarde, y en el local de la Academia Filarmónica, por ellos dirigida, Calzada del Vedado entre 10 y 12, celebrarán un concierto en su honor, y no han de faltar sus alumnas de aquí, para testimoniar a Tina todo su afecto.

Con el mío, muy sincero, la felicito en estas líneas, deseándole la continuación de la felicidad del hogar que preside amorosa y artísticamente.

BUENOS ALUMNOS

Han demostrado serlo dos amiguitos muy inteligentes.

La linda niña Carmita Mariño Sánchez, hija de los jóvenes esposos Carmela Sánchez y José Esteban Mariño, que obtuvo la nota de sobresaliente en el segundo grado, al ser examinada en el colegio Estrella, de mis cultas amigas las señoritas Felicia Guerra y «Cheché» Sirvén.

Su hermanito el niño Luisito Santamarina y Mariño, aventajado alumno de mis cultos amigos los Hermanos Maristas, obtuvo en el tercer grado con la nota de sobresaliente, cinco medallas de oro y diploma de la Legión de Honor, lo que hace permanecer muy complacidos a sus amantes padres María Luisa Mariño y Fernando Santamarina.

Al felicitarlos por sus brillantes triunfos, junto con los autores de sus días y profesores, también lo hago a su queridísimo abuelito mi buen amigo José Mariño, actualmente compañero de jubilación.

SEÑORITA CONSUELO SOSA

Tan gentil figulina es merecedora a mi más expresiva felicitación, pues en los exámenes del quinto año de piano celebrados en el Conservatorio Orbón, ha obtenido la nota de sobresaliente.

Y no será esta sola vez, pues la auguro otros muchos triunfos en sus estudios artísticos.

GRAN CINEMA

En este cine se proyectan hoy «El Fraude o la Marca de Fuego», de Talulalah Bankhead, estreno, y «Humo de Pólvora», de Richard Arlen.

Va también el cuarto episodio de «La Profanación de una Tumba».

En las tres tandas, tarde y noche.

TARDES DE TEATRO Y MUSICA

Ya repuesto del fuerte ataque grippal que le obligó a suspender el concierto que se había anunciado, el joven pianista cubano Pepito Guiu, ejecutará él mismo brillante programa clásico en las tardes de teatro y música que se trasmiten todos los domingos a la 1 p. m. en la estación C. M. B. N. de los hermanos Romeu en San Francisco número 49, Víbora, y bajo la dirección del comediógrafo cubano José Gid.

Se perifoneará en esta tarde la comedia en un acto y en verso, original de la excelsa poetisa cubana doña Gertrudis G. de Avellaneda, titulada «La Hija del Rey René».

El programa se regirá por el siguiente orden:

1.—Dos palabras sobre Pepito Guiu y Gertrudis Gómez de Avellaneda, por el director de las Tardes.

2.—a) Vals. 2.—b) Nocturno. Chopin

Solo de piano por el eminente concertista Pepito Guiu.

3.—La comedia: «La Hija del Rey René», de Gertrudis Gómez de Avellaneda, con el siguiente reparto:

Yolanda, hija del Rey René, señorita María Josefa Caula.

Marta, su nodriza. Señorita Josefina López Neira.

René, Rey de Provenza. Señor José Méndez.

El Príncipe de Vaudemont, señor José Gid.

Ben Jáhia, médico árabe, señor José A. Insúa.

Lotario, escudero del príncipe, señor Juan Coll.

4.—a) Paraphrase de Rigoletto. Verdi-Liszt.

b) Paraphrase del Himno. H. de Black.

c) Preludio. Rachmaninoff.

d) Danza del Fuego. Falla.

Solos de piano por el eminente concertista Pepito Guiu.

MATINEE BAILABLE

Se efectúa esta tarde en la glorieta que en Josefina y Avellaneda posee la asociación «Concepción Arenal», en honor de la nueva directiva, que tomará posesión antes.

Una gentil señorita interpretará el pasodoble «Los Arenaleses».

El programa bailable es muy extenso, y promete durar hasta las ocho de la noche.

INSTITUTO EDISON

Desde mañana queda abierta la matrícula en el Instituto Edison, de 9 a 11 a. m. y de 3 a 5 p. m.

Las clases comenzarán el día 5 de septiembre

URBANO DEL CASTILLO.

PROFESIONALES

P-1 Dres. en Medicina

POLICLINICA INTERNACIONAL
Director: David Cabarrocas, San Miguel 130, entre Lealtad y Escobar. U-2737. Cuando vaya al Hospital, Casa de Socorro o Sociedades ,fíjese en tis consultas, reconocimientos, Rala Policlínica Intefnacional, da grayos X., Rayos Ultravioletas, Luz Alpina, Medicinas, Inyecciones intravenosas, Análisis, Curas, etc. Prof.

REUMATISMO, EPILEPSIA, Atrofias, Parálisis, Asma, Dispepsia, etc. Se tratan por medio científico natural. Perseverancia 50, de 2 a 6. Otras horas, previo aviso. Dr. Cardenal. Prof.

ENFERMEDADES SECRETAS
Crónicas, mal curadas, Blenorragias, Próstata, Impotencia, Esterilidad. Curaciones rápidas por especialista alemán. Campanario 57. Gabinete Masomecanoterapia. Prof.

DR. GONZALO PEDROSO
Cirujano del Hospital de Emergencias. Especialista en vías urinarias. Consultas de 10 a 12, y de 2 a 5 San Lázaro 254. Prof.

DR. ABELARDO LABRADOR
Consultas gratis, 8 a 12 a. m. Pagas, 3 a 5 p. m. Enfermedades señoras, flujos crónicos, metritis, bronquitis, corazón, riñones, diabetes, reumatismo crónico, enflaquecimiento. Inyecciones Neo-Salvasán, Angeles 8, entre Reina y Estrella. Telf. A-0301. Prof.

DR. FRANCISCO J. DE VELASCO
Corazón. Pulmones. Estómago Intestinos.

DR. RUBEN DE VELASCO
Corazón. Pulmones. Enfermedades de los niños. Consultas de 12 a 2 y de 1 a 3, días laborables. Horas especiales, previo aviso. Salud 34. Telf. A-5413. Prof.

DR. MANUEL LOPEZ PRADES
Graduado Madrid y Habana, 42 años ejerciendo. Enfermedades de la sangre, pecho, señoras y niños. Partos. Tratamiento especial curativo de las afecciones genitales de la mujer. Consultas diarias de 12 a 5. Gratis, martes y viernes. Amistad 95, altos. Prof.

ALQUILERES

A-1 Habana

SE ALQUILAN: BELASCOAIN número 125, entre Reina y Estrella, preciosos, frescos y ventilados primero y segundo pisos, $25.00 y $30.00, 3 habitaciones, baño intercalado con calentador, cocina de gas. Para más informes: Manzana de Gómez número 240. Telf. A-4893. A-1

SE ALQUILA: SAN LAZARO número 305, frescos pisos, bajos y segundo, cuatro habitaciones amplias, cocina de gas, comedor al fondo, cuarto con servicios de criados. Para más informes: Manzana de Gómez número 240. Telf. A-4893. A-1

SE ALQUILA: EN MONSERRATE 119 primer piso, frente a la Cruz Roja, compuesto de sala, tres habitaciones, baño intercalado, cocina y calentador de gas. Para más informes: Manzana de Gómez 240. Telf. A-4893. A-1

LEALTAD NUMERO 111, altos, sala, recibidor, comedor, 7 cuartos, baño intercalado, cuarto y servicios criados. Alquiler: $65.00. Informes: Telf. FO-2495. A-1

SE ALQUILAN: Los espléndidos bajos de San Miguel 184, propios para regular familia. Informes, en la misma y en Prado 111. Telf. A-1544 A-1

TENIENTE REY 92, entre Villegas y Aguacate, moderno primero y segundo piso, baratísimo, sala, recibidor, tres habitaciones, comedor fondo, cocina, baño, llaves al lado, segundo piso. F-5386. A1

SE ALQUILA SAN Nicolás 279-A entre Vives y Esperanza, sala, saleta, 3 cuartos, más 1 alto, $27. Cruz del Padre 45, Cerro, 3 cuartos y de cielo raso $20.00. A1

EN $23.00 RAYO 78 altos entre Estrella y Maloja, compuesto de sala, comedor dos cuartos, cocina y baño, todo muy amplio y ventilado por dos patios. Informes: Teléfono M-1378. A1

ALQUILAMOS: CASAS modernas en La Habana y Luyanó, desde $15.00 en adelante. También una ciudadela de 39 habitaciones en San Rafael esquina Hospital. Llame: U-5215, que le informaremos.

BLANCO Y ANIMAS
Altos de la carnicería. Alquilo, segundo piso, sala, comedor, 3 cuartos, baño y cocina. Informes: bar «Franco». Telf. M-2211. A-1

ANIMAS 137, BAJOS, (entre Gervasio y Escobar), sala, saleta y tres cuartos. Informes, en Aguila 213, peletería La Horma Grande. A-1

MODERNO PISO PRINCIPAL, San Miguel 32, entre Industria y Amistad, sala, comedor, cuatro cuartos, baño, servicios criados, propio profesional. Precio: $45.00. Informes: A-7636 A-1

SE ALQUILA: EL HERMOSO chalet primer piso de la casa Lealtad 33, entre Lagunas y Animas, de construcción moderna, compuesta de tres cuartos, sala, recibidor, baño intercalado, cocina y servicios de criados Precio: $35.00. Informes: Monte 320 Telf. A-9895. La llave en la misma. A-1

EN $28.00: LOS ALTOS, calle Misión número 15, esquina a Cienfuegos, sala, saleta, tres cuartos. Muy ventilada. La llave en la misma. Telf. M-5503. A-1

PRADO 107, FRENTE AL Capitolio. Se alquila el segundo piso, acabado de modernizar: tiene sala, recibidor vestíbulo, galería, 7 habitaciones amplias, dos cuartos de baño, pantry, comedor, cocina, cuarto y baño de criados. Propio para familia de gusto. Informes, en el primer piso y Bufete de Arellano. M-3336. A-1

SAN LAZARO 307, ENTRE Espada y Hospital. Alquilo planta baja, compuesta sala, comedor, 3 cuartos, baño, cocina, cuarto de criados y patio. Precio: $45.00. Informes: Bufete de Arellano. M-3936. A-1

MANRIQUE 143, ENTRE REINA y Estrella. Alquilo la planta alta, compuesta de sala, comedor, 5 cuartos, 2 baños intercalados y cocina. Precio: $45.00. Informes: Bufete de Arellano. M-3936. A-1

HABANA 3. SE ALQUILA la planta baja, compuesta de recibidor, 2 cuartos, baño, servicios, patio y cocina. Precio: $28.00. Informes: Bufete de Arellano. M-3936. A-1

ANIMAS 127, ENTRE Gervasio y Escobar. Se alquila la planta alta, compuesta de recibidor, sala, 5 cuartos, baño y cocina. Precio: $35.00. Informes: Bufete de Arellano. M-3936 A-1

LEALTAD NUMERO 34, esquina. Acabada de fabricar, baño intercalado para un matrimonio de gusto. Para informes, en la misma. Telf M-4242. A-1

ALQUILO: MODERNOS ALTOS de esquina, Antón Recio 45 y Rubalcaba, sala, comedor, dos cuartos, baño moderno, balcón en sus frentes, azotea y cocina. $18.00. Telf. M-7450. A-1

ALQUILO: EN $34.00. Primer piso Neptuno 220-A., entre Soledad y Aramburu, tres cuartos, sala, recibidor, comedor, cocina, baño intercalado, cuarto criados con servicios. Informes: M-7450. A-1

ALQUILO: HERMOSA casa, Jesús Peregrino 53 y 55-A., sala, comedor, 3 habitaciones, patio y servicios. $22.00. Marqués González 33, altos, sala, comedor, 2 habitaciones, cocina, servicios, $18.00. M-7450. A-1

SE ALQUILA: ESPLENDIDO y fresco primer piso, Suárez 49, entre Apodaca y Gloria, sala, saleta, seis habitaciones, comedor al fondo, cocina y baño completo. Precio situación. Telf. M-7450. A-1

$25.00 VIRTUDES 177, bajos, entre Oquendo y Soledad, sala, recibidor, cuatro habitaciones, baño intercalado, comedor, cocina. Casa moderna. Informes: «La Moda». Galiano y Neptuno. A-4454. A-1

SE ALQUILA: BARATISIMA la casa San Joaquín 26, a media cuadra de Monte, con sala, comedor, dos cuartos y cocina. Telf. I-4494. A-1

SE ALQUILA: BARATA, propia para inquilinato, la casa Vigía 11, con seis cuartos y un departamento, con dos cuartos, comedor y cocina. Telf. I-4494. A-1

SE ALQUILA: MUY BARATA la moderna casa San Joaquín 22, por Velázquez, con sala, comedor, tres cuartos, baño intercalado y cocina de gas. Telf. I-4494. A-1

VEA ESTAS FRESCAS y cómodas casas, una cuadra Monte, Tenerife número 8, pisos primero y segundo, entre San Nicolás y Antón Recio, sala, saleta, 3 cuartos, baño intercalado, comedor al fondo, cuarto y servicios criados, cocina y otras comodidades. Dueño: I-4069. Llave, la misma. A-1

SE ALQUILA: BARATA. Industria 108, altos, de sala, comedor, tres amplias habitaciones con dos baños, cocina de gas. Informes: M-7083. Jesús Campa. A-1

CRISTO 21. ALQUILO barato estos modernos bajos, con sala, comedor, de gas, cuarto y servicios de criatres cuartos, baño intercalado, cocina dos. Llaves: número 20. Telf. A-0638 A-1

SE ALQUILAN: ESPADA 15, entre Jovellar y Vapor, casas modernas de sala, comedor, 2 habitaciones, baño, cocina $20.00. Llaves, en San Lázaro 376, entre Aramburu y Hospital. U-5858. A-1

SE ALQUILAN: JOVELLAR 53, entre Hospital y Espada, casas modernas de sala, dos habitaciones, baño y cocina, a $15.00 con luz. Llaves e informes: San Lázaro 376, entre Aramburu y Hospital: U-5858. A-1

SE ALQUILAN: SAN JOSE 111, entre Oquendo y Soledad, casa modernas sala, comedor, 2 habitaciones, baño, cocina, $20.00. Llaves e informes en San Lázaro 376, entre Aramburu y Hospital. Telf. U-5858. A-1

SE ALQUILAN: SAN LAZARO 388 y 488 ,entre Hospital y Espada, casas modernas de sala, 2 habitaciones, baño, cocina $15.00. Llaves e informes en San Lázaro 376, entre Aramburu y Hospital. Telf. U-5858. A-1

SE ALQUILAN: VAPOR 43, entre Espada y Hospital, casa modernas de sala, comedor, 2 habitaciones, baño, cocina $20.00; de 2 habitaciones, baño y cocina, con luz a $10.00. Llaves e informes, en San Lázaro 376, entre Aramburu y Hospital. U-5858. A-1

SE ALQUILAN: JOVELLAR 27, entre Aramburu y Hospital, casas modernas de sala, comedor, 2 habitaciones, baño, cocina $25.00 y $20.00. Llaves e informes, en San Lázaro 376, entre Aramburu y Hospital. U-5858. A-1

SE ALQUILAN: MAZON 35, entre Valle y Zapata, casas modernas de sala, comedor, 3 habitaciones, baño, cocina, servicios de criados, $22.00. Llaves en las mismas. Informes, en San Lázaro 376, entre Aramburu y Hospital. U-5858. A-1

SE ALQUILA: JOVELLAR 12, entre Aramburu y Hospital, casa moderna de recibidor, gabinete, sala, 3 habitaciones, cuarto y servicios de criados, $34.00. Llaves e informes, en San Lázaro 376, entre Aramburu y Hospital. Telf. U-5858. A-1

O-REILLY 82 Esq. a VILLEGAS
Se alquila el 3er piso. Informan: Teléfono I-3407. La llave en el 1er. piso. A1

MANRIQUE Y SAN JOSE: Se alquila el primer piso, esquina, compuesto de sala, saleta, comedor, tres habitaciones, baño intercalado completo, cocina y servicios de criados. Informes: A-7036. La llave en el café. A-1

SE ALQUILA: MODERNO piso alto, en Monte 170, compuesto de gran terraza al frente, sala, saleta, cuatro habitaciones, baño intercalado, comedor al fondo, cocina de gas, cuarto y servicios de criados independientes. Informes: Monte 170. Telf. A-2066 A-1

ALQUILO. EDIFICIO MASEDA
Neptuno esquina a Campanario, cómoda y vetilada casa-departamento, piso tercero con sala, saleta, comedor, 3 cuartos, baño intercalado y servicios criados, ascensores permanentes, día y noche. Informes, en la misma, a todas horas. A-1

ZANJA 144 A ENTRE San Francisco y Espada alquilo piso bajo en buen estado, sala, comedor, dos habitaciones, cocina, servicios, precio barato; llaves en la misma. A1

CARDENAS 15, ALTOS, sala, saleta, tres cuartos, cuarto de baño y un cuarto amplio en la azotea. Informes: en Aguila 213, peletería. A-1

ALQUILO: NEPTUNO 210, entre Soledad y Oquendo, altos y bajos. En Valle 69, pisos altos, recién pintados. Cazaurang, Valle 71, frente al parque Aguirre. Telfs. U-7820 F-3454. A-1

PRADO 20: SE ALQUILA el tercer piso alto y los bajos, ambos muy frescos. Informes, el portero. Telf. A-3024 A-1

CRISTINA 10: A UNA CUADRA del Mercado Unico. Se alquilan cómodas casitas, sala, comedor, tres cuartos, servicios. Informes, encargada, departamento 1. A-1

ALQUILAMOS: Piso con baño moderno, situado en Salud y Galiano. Informes: "Palacio de Las Corbatas". A-1

MALOJA 203, ALTOS, entre Oquendo y Franco, casa fresca, frente al parque, sala, 4 habitaciones, baño intercalado, comedor y cocina, $32.00. A-1

CONCORDIA 178, ALTOS, entre Hospital y Espada, amplia, muy fresca, servicios completos, pintada, agua abundante, rebajada, a $25.00. Informes: Secades. Hospital 6, altos. Telf. U-7152. A-1

Prado esquina a Cárcel
El segundo y tercer piso, 6 habitaciones grandes salones, tres cuartos de baño. Informes: M-1882 M-6589. A-1

OQUENDO 3-C.
Alto, sala, recibidor, comedor, 4 habitaciones, baño, cocina, lavadero de ropa. Precio $30.00. Informes: F-2134 A-1

PLAZA DEL VAPOR
Reina esquina Galiano, primer piso, sala, comedor, tres habitaciones, baño moderno intercalado, cocina de carbón, lavadero de ropa. Se puede ver, de 3 a 6. Precio: $30.00. Informes: F-2134. A-1

CARLOS III 16-C.
Altos y bajos, sala, saleta, cuatro habitaciones, baño intercalado, cocina de gas. Ultimo precio: $34.00. Informes: F-2134. A-1

O-REILLY 90
Altos, sala, recibidor, comedor, cuatro habitaciones, baño, cocina. Precio: $40.00 Informes: F-2134. A-1

GERVASIO 180
Altos, recibidor, sala, comedor al fondo, seis habitaciones, dos baños, cuarto criados, cocina. Precio: $65.00. Informes: F-2134. A-1

SOLEDAD 48 Y 50
Bajos, sala, saleta, tres habitaciones, baño intercalado, cocina y servicios de criados. Precio: $30.00. Informes: F-2134. A-1

ALQUILO: MODERNOS y ventilados altos, en Neptuno 98. Informes: Cuba 100. A-2596. A-1

ALQUILO: MODERNOS y ventilados bajos, en Porvenir 3. Habana. Informes: Cuba 100. A-2596. A-1

ALQUILO: PRIMER piso de Sol 10, sala, saleta, tres cuartos, comedor, cocina de gas y servicios. Informes: Cuba 100. A-2596. A-1

A $20.00 SE ALQUILAN: Los ventilados altos de Vives 194 y 196. Informes: Cuba 100. A-2596. A-1

ALQUILO: SOL 18, DE TRES plantas en $15.00, compuesto de un cuarto y sus servicios, cada una. Cuba 100. Telf. A-2596. A-1

SE ALQUILAN: LOS ALTOS de Neptuno número 16, con cuatro cuartos, sala, recibidor, comedor y doble servicios. Informes, en los bajos. A-1

SE ALQUILA: BELASCOAIN 98 ESQ. NUEVA DEL PILAR
Dos pisos altos, propios para hotel o casa de huéspedes. Acabados de pintar. Todas las habitaciones con balcón a la calle y servicios completos. Hermosa galería. Agua abundante. Entrada independiente. Llaves, informes, tienda de ropa de la esquina. A-1

AGUILA 85, ENTRE Neptuno y Concordia. Se alquila en $30.00, un tercer piso, muy ventilado y confortable. Para verse: Llame antes al Telf., FO-1308. A-1

CORRALES No. 71 segundo piso, agua abundante, frescos, pintados, baratos, una cuadra de la Fraternidad, sala, comedor, tres cuartos, terraza, patio y servicios. Teléfono A-1091. A-1

ALQUILO EL 1er. piso de Aguiar 44 esquina a Cuarteles, tiene sala, 2 cuartos, hall, cocina y baño, la llave en la bodega. Informan: M-4665. A1

ALTOS NUEVOS $26.00, Romay 25, cuatro cuartos, baño completo, demás comodidades, mucho fresco, agua abundante, media cuadra Monte. Abierta todo día. Librería Albela. U-5783. A1

PORVENIR 6, BAJOS, ENTRE Habana y Compostela. Alquilo casita moderna, dos habitaciones, sala, comedorcito, baño completo, cocina, patio. Todo balcón a la calle. Precio, situación. M-3819. A-1

NEPTUNO 216, BAJOS, entre Marqués González y Oquendo, sala, recibidor, 4 cuartos, comedor, cuarto y servicios criados. Llaves en el 222. Informes: Mercaderes 35. Telf. A-7164 A-1

LEALTAD 57, ALTOS, sala, 3 cuartos, comedor, baño completo, cuarto y servicio criados. Llaves, bajos. Informes: Mercaderes 35. Telf. A-7164 A-1

RONDA NUMERO 1, esquina Neptuno, segundo piso, sala, 3 cuartos, comedor, baño intercalado, cuarto y servicios criados. Llave, al lado. Informes: Mercaderes 35, Telf. A-7164 A-1

ALQUILO: HERMOSA esquina para establecimiento, Cárdenas 55, bajos esquina Gloria. Admito proposiciones. Llave, 57, al lado, altos. Informes: Bernaza 23, tintorería. A-1

MONSERRATE 27, ENTRE Chacón y Tejadillo. Se alquilan los altos en $30.00. La llave, en los bajos. Informes: F-5248. A-1

SE ALQUILA: VAPOR número 19, sala, tres habitaciones, patio y servicios. Informes: Telf. A-5540. A-1

SE ALQUILA: TROCADERO 73, bajos, sala grande, seis habitaciones, cocina y servicios sanitarios. Informes: Telf. A-5540. A-1

ALQUILO: PISO independiente, casa nueva, Espada 9, primera planta, derecha, compuesto sala, comedor, cocina gas, baño moderno intercalado, cuatro habitaciones, servicios criados. Llave, bodega. Telf. A-5540. $35.00. A-1

SE ALQUILA: PISO independiente, casa moderna, Suárez 107, primera planta, compuesto de comedor, tres habitaciones, cocina, baño intercalado, servicios criados. Llave, en el segundo. Telf. A-5540. A-1

$25.00 ALQUILO. CAMPANARIO 197 altos, acabada de pintar, sala, saleta, comedor, tres habitaciones, baño y cocina. Llave en los bajos. A-1

ALQUILO: CASA MODERNA, en Reina 65, esquina San Nicolás, segundo piso, sala, comedor, tres habitaciones con vista a la calle, baño intercalado, cuarto y servicios criados. Llaves, en Reina 91. A-1

SE ALQUILAN: LOS BAJOS de Perseverancia número 10, entre Lagunas y San Lázaro, compuestos de sala, saleta, 5 habitaciones, comedor, cocina, hall, patio, baño intercalado, servicios y cuarto de criados. A un precio módico. La llave, en los altos. Informes: U-6517. A-1

SE ALQUILAN CASAS modernas de dos, tres, cuatro y cinco habitaciones y demás comodidades, en los siguientes lugares: San José 111, entre Oquendo y Soledad, $15.00 y $20.00; Espada 15, entre Jovellar y Vapor, $20.00; Jovellar 27, entre Aramburu y Hospital, $20.00 y $25.00; San Lázaro 388 y 488, entre Hospital y Espada, $15.00 y $20.00; Vapor 43, entre Hospital y Espada, $10.00 y $20.00 Jovellar 12, entre Aramburu y Hospital, $35.00; Mazón 35, entre Valle y Zapata, $25.00; Calle C., número 21 y 23, $40.00; Jovellar 53, entre Hospital y Espada, $16.00. Informes, en San Lázaro 376, entre Aramburu y Hospital. Telf. U-5858.

EDIFICIO "LAS AVENIDAS"
Infanta y Carlos III. Se alquilan apartamentos interiores y exteriores, con sala, comedor, uno, dos cuartos, cocina y cuarto, baño completo. Poco alquiler. A1

ESCOBAR 33, BAJOS, entre Animas y Lagunas, compuesto de sala, saleta, comedor, cuatro cuartos, cocina, pantry, cuarto para criados, baño completo y servicios de criados. A-1

SAN NICOLAS 63, ENTRE Neptuno y San Miguel. Bajos: Zaguán, patio central, cubierto de cristales, sala, 7 habitaciones, servicios y ducha.

ALTOS: SALA, 4 habitaciones, cocina, comedor, servicios y ducha. Se alquilan los pisos, juntos o separados. Trust Company of Cuba. Obispo 53. M-6917. A-1

NEPTUNO Y AGUILA, 1o.
Moderno, fresquísimo, claro, seguridad completa. No pague viajes; evite choques. Sala, comedor, 3 habitaciones, lujoso baño, cocina, patiecito. Informes: bar «Trío». U-8235 M-5740. A-1

SE ALQUILAN: LOS MODERNOS altos a la brisa, calle F. número 14, Vedado, terrazas, sala, comedor, cinco habitaciones, dos baños, pantry, hall central, cuartos y servicios de criados Informes: F-1377. A1

SE ALQUILAN: LOS BAJOS de Estrella 30, entre Rayo y Angeles. La llave e informes en Rayo 37, bajos, el portero. A-1

INFASTA 43, ALTOS BAJOS, con sala, comedor, tres habitaciones, baño y cocina. Demás informes: Telf. U-1157, Ramón G. Fernández. A-1

ANIMAS NUMERO 177-A. Se alquilan bajos, compuestos de sala, comedor, tres habitaciones, baño magnífico y cocina. Demás informes: Sr. Ramón G. Fernández. Telf. U-1157.

DESAGÜE NUMERO 90, bajos, compuestos de sala, comedor, dos habitaciones, baño y cocina. Informes: R. Fernández. Telf. U-1157. A-1

VIRTUDES 162, ALTOS Y BAJOS. Se alquilan con sala, comedor, 3 cuartos, baño, cocina, etc. Informes: R. G. Fernández. U-1157.

ESTRELLA 239, ALTOS, con sala, comedor, 3 cuartos, baño y cocina. Informes: U-1157. Ramón G. Fernández. A-1

SE ALQUILAN: LOS HERMOSOS y frescos altos de la casa Concordia 135, de construcción moderna, entre Belascoaín y Gervasio, compuestos de sala, saleta, 4 cuartos, comedor, cocina, baño intercalado y servicios de criados completo, muy amplios y cómodos. Precio: $45.00. La llave en la misma. Informes: Monte 320. Telf. A-9895. A-1

SAN RAFAEL 263
Entre Infanta y Basarrate, bonitos bajos, tres habitaciones, baño intercalado, servicios criados, etc. Llave e informes: Infanta 30, altos. A-1

INFANTA 30
Entre San Rafael y San José, hermosos bajos, portal, sala, gabinete, saleta, cinco habitaciones, comedor, baño intercalado, cuarto, servicios criados, dos patios. Llaves: Infanta 30, altos. A-1

GERVASIO 176, ENTRE Reina y Salud. Alquilo modernos altos, sala, recibidor, 4 cuartos, baño intercalado de lujo, comedor, cuarto y servicios criados. Llave, bajos. Informes: 25 número 268, Vedado. A-1

SE ALQUILAN: LOS MODERNOS altos de Galiano número 25, con seis cuartos, sala, saleta y comedor. Y H., entre 23 y 25, bajos. Precios de actualidad. Informes: A-2446 F-2974. Las llaves en las mismas, de 1 a 5 p. m. A-1

GANGAS
SE ALQUILAN
CON MES ADELANTADO

Dragones 12, Dptos. con baño A. Ramírez 4, con sala, 2 habits., baño, comedor, cocina	$ 8.00
Mercaderes 9. Sala, comedor, 2 habits., baño, cocina	$10.00
Posible 35, 17 y 5. Sala, 2 cuartos, baño, comedor, cocina	$18.00
13 No. 6 esq. a M. Sala, saleta, 3 habitas., baño, comedor, cocina, etc.	$ 9.00
Mayía Rodríguez O. 21 y 23. Sala, 3 habts., baño, comedor, cocina	$18.00
San Bernardino 93-A, altos; sala, 2 habts., comedor, cocina y baño	$ 8.00
San Lázaro 222-224. 2 cuartos y baño	$ 6.00
C No. 272, entre 27 y 29. Dpto. una habit., comedor, cocina y baño	$10.00
San Lázaro 12, bajos, sala, recibidor, comedor, 3 habits., baño intercalado, cocina gas y carbón, cuarto y servicios criados	$ 9.00
Zequeira 96. Sala, comedor, 3 habits., baño, cocina	$45.00
Lindero 24. Depto. sala, 2 habitaciones, baño, comedor, cocina	$15.00
Martí 69, Marianao, portal, sala, 2 habits., comedor, cocina y baño	$ 9.00
San Bernardino 32-36, Dptos. Omoa 81-Q. Sala, 2 habits., baño, comedor, cocina	$13.00
Cerrada del Paseo 7, entre Zanja y Salud. Sala, comedor, 2 habits, cocina y baño	$ 5.00
San Bernardina 32, altos. Terraza, sala, comedor, 3 habits., cocina, baño y servicios criados	$16.00
Velázquez 9-B. Sala, comedor, 2 cuartos, baño, cocina	$20.00
Velázquez 26, bajos. Sala, habitación, cocina y baño	$18.00
13 y M. GARAGES INDIVIDUALES	$15.00
Genios 3-7. Sala, comedor, hall, 3 habits., baño, cocina, y servicios criados	$ 7.00
J del Monte 613; Dpto. con sala, 3 habits., baño intercalado, comedor, cocina y patio	$ 4.00
Pasaje Infanta 1 y 7. Portal, sala, comedor, 2 habts., baño, cocina y patio	$35.00
Sta. Irene 94-G., H, I, F, bajos y E altos. Portal, sala, saleta, 2 cuartos, baño, comedor, cocina	$15.00
Esperanza 119, acc. Sala, comedor, cocina	$ 9.00
Cerro y Colón, dpto. con sala, comedor, 2 habits., cocina y baño	$ 6.00
Goicuría 16. Sala, 2 habits, baño, comedor, cocina y patio	$12.00
Infanta 106-A, altos. Sala, saleta, 3 habits., baño, comedor, cocina	$11.00
Subirana 44, bajos. Sala, saleta, 3 habits, baño, comedor, cocina, cuarto y serv. criados	$34.00
San Nicolás 173, 2o. piso. Sala, comedor, 6 habits., baño y cocina	$23.00
Monserrate 5, bajos. Sala, comedor, 4 habits., baño, cocina, cuarto y servicios criados	$20.00
22 No. 24, ent. 17 y 19. Sala, 4 cuartos, baño intercalado, comedor, cocina	$33.00
Zanja 111, bajos. Sala, comedor, 2 habits., baño y cocina	$ 9.00
Amistad 68. Dptos.	$12.00
	$ 9.00

A-4358 M-6263 M-2096

CALLE RAYO NUMERO 47, altos. Se alquila casa, sala, saleta, 2 cuartos, cocina, baño, $25.00. F-1183. A-1

SAN RAFAEL 43. ALQUILO segundo piso, sala, comedor, 2 habitaciones, baño intercalado, cocina de gas, cuarto, servicio de criados. Se da barato. Llaves e informes, en la misma. A-1

ALQUILO: BAJOS Y SEGUNDO pisos, (modernos), Rayo 66, cerca Reina, sala, comedor, cuatro cuartos, servicios completos. Informes: A-1529 Llave, en la misma. A-1

ALQUILO: CUBA 89, PRIMERO y segundo pisos, sala, comedor, cinco habitaciones, cocina, baño y doble servicios sanitarios. Llaves, bodega. Informes: Grandes Almacenes «El Número 15». Monte 15. Telf. A-2803. A-1

ALQUILO: BAJOS MODERNOS de Lucena número 14, esquina a San Rafael, sala, comedor, dos habitaciones, baño intercalado completo, patio y servicios de criados. Informes: L. Aguilera. Telf. A-7252. A-1

JESUS MARIA NUMERO 7. Alquilo altos y bajos, con sala, comedor, 3 cuartos, baño y cocina. Llave, al lado. Informes: I-1377. A-1

SE ALQUILAN: LOS ALTOS de Neptuno casi esquina a San Francisco. Precio: $25.00. Telf. M-6407. A-1

SAN JOSE 7, ENTRE AGUILA y Galiano. Se alquila, piso tercero, sala, comedor, tres cuartos, baño, cocina, servicios y cuarto criados. Alquiler reducido. Llaves, en los bajos. A-1

CUBA Y SANTA CLARA. Alquilo piso alto, con 3 habitaciones, sala, saleta, comedor, cocina, baño intercalado y cuarto y servicios para criados. Fabricación moderna. Informes allí. Precio económico. Rodríguez y Compañía. A-1

SALUD 160, F, se alquilan casas, casitas y habitaciones muy baratas. Informa, encargado, en la misma. A1

SE ALQUILAN: LOS BAJOS y altos de Habana número 232, compuestos de sala, comedor, dos habitaciones, baño intercalado y cocina de gas Informes: "La Regente". Telf. A-4376. A-1

GLORIA 243, ESQUINA a Rastro. Alquilo segundo piso, casa moderna, compuesta de sala, comedor, 2 cuartos, baño completo, cocina y servicios. Informes: A-3236. La llave en «El Palais Royal». A-1

CASAS BARATAS: NEPTUNO 211, esquina Marqués González, seis habitaciones; San Rafael 136, cuatro habitaciones; Habana 196, tres habitaciones; Estrella 116, cinco habitaciones; Paz y Este de La Línea, cuatro habitaciones. Informes: San Rafael 133. Telf. U-5744. A-2

ALQUILO: CUBA 89, PRIMERO y segundo pisos, sala, comedor, cinco habitaciones, cocina, baño y doble servicios sanitarios. Llaves, bodega. Informes: Grandes Almacenes «El Número 15». Monte 15. Telf. A-2803. A-1

SE ALQUILAN casas modernas, baratas, en Arbol Seco número 67, bajos, entre Santo Tomás y Benjumeda, compuestas de 3 habitaciones, sala, recibidor y comedor. Más informes a Telís. U-1478, U-6667. A1

A-2 Vedado y Príncipe

ALQUILO: EN TERCERA, entre E. y F., Vedado, chalet moderno, con portal, hall, sala, comedor, cocina y cuarto de criados, con servicios, en los bajos y cuatro habitaciones, dos baños y terraza, en los altos. Informes: Manzana de Gómez 240. Telf. A-4893. A-2

ALQUILO: EN F., ENTRE Tercera y Quinta, Vedado, altos modernos, con sala, gabinete, hall, cuatro habitaciones, baño intercalado, comedor al fondo, cocina y cuarto con servicios de criados. Informes: Manzana de Gómez 240. Telf. A-4893. A-2

VEDADO. SE ALQUILA los frescos y modernos altos, calle 13 entre 14 y 16 No. 108. No tiene garage, precio módico. Llave en los bajos. Informan: FO-2809. A2

23 NUMERO 275, CASI esquina a Baños, casa cuatro cuartos, portal, comedor al fondo, doble servicios, jardín y patio. Informes, en la bodega. A-2

VEDADO: $21.00. ALQUILO casa moderna, jardín, portal, sala, comedor, 3 habitaciones, baño intercalado, calentador, patio, calle 20 número 21 esquina a 15. Informes, al lado, bodega. F-2351. A-2

6 ENTRE 15 Y 17, VEDADO: Alquilo casa compuesta: La planta baja, jardín, garage para 2 máquinas, entrada al primer piso, un salón grande, 3 cuartos criados, hall, cocina, despensa y subida criados al primer piso. Primer piso, sala, recibidor, 5 cuartos, 2 baños, comedor, hall y pantry. Segundo piso: 4 cuartos y baño. Precio: $130.00. Informes: Bufete de Arellano. M-3936. A-2

PISO ALTO: 27 NUMERO 423, entre 4 y 6, Vedado, cuatro cuartos, porch pantry, cuartos criados separados, etc. Llaves

ALQUILERES

...PADO 23 y 6, alquilo un apartamento de dos piezas, cocina y servicios, todo independiente. Informan: B1

...PARTAMENTOS: CALLE Cuba número 24. Se alquilan aparmentos nuevos, baratos, frente al nuevo Ma... B-1

...PARTAMENTO compuesto de portal, sala, 4 habitaciones, baño independiente, comedor, cocina, cuarto y baño para criados. Línea 213. Frente al Hospital de Maternidad. Teléfs. F-3779 y A-5159. B1

8 Y 19, VEDADO

...5455. Precios de Verano. Apartamentos modernos, 1, 2, 3 y 4 habitaciones, teléfono, Frigidaire, radio, agua caliente, garage, piscina y restaurant. B-1

Pase el Verano en la Playa de Miami

Casa cubana. Pensión completa, cuarto con baño y comida, 2 personas, $15. Una sola persona, $10, la semana. Magnífica oportunidad para estudintes de bachillerato, comercio o de estudios universitarios que deseen seguir los cursos de las escuelas oficiales, (matrícula gratis). Para informes, teléfono F-2009, por correo, señora F. R. de Chacón, 1001 Pennsylvania Ave. The Mildred Apartments. Miami Beach. Florida.

MEJOR DE LO MEJOR

Apartamentos y comidas, a matrimonios, desde $60.00. Ex-cocinero del «Habana Yacht Club». Calidad y servicio primera. 6 esquina 11, Vedado. ...5441. B-1

B-2 Naves y Locales

ALQUILO: EN LUZ Y OFICIOS, local de esquina, propio para establecimiento, con varias divisiones y servicios. Informes: Manzana de Gómez 240. Telf. A-4893. B-2

ALQUILO: O-REILLY 106 y 108, edificio cuatro plantas, antigua casa Harris Bross. Entrada por O-Reilly y por el fondo. Informes: Manzana de Gómez 240. Telf. A-4893. B-2

LOCALES PARA Industrias. Se alquilan cerca de Belascoaín, Carlos III e Infanta, de varias dimensiones. Precios moderados. Informes: "La Vinatera", Arbol Seco y Peñalver. Telf. U-1794. B-2

OFICIOS 12, ESQUINA a Merced. Se compone de un salón grande, propio para bodega o establecimiento, 2 habitaciones, patio, cocina y servicios. Precio: $40.00. Informes: Bufete de Avellano. M-3936. B-2

ALQUILAMOS LOCAL: Propio para industria, situado en Salud y Galiano. Informes: "Palacio de Las Corbatas". A-1

UN BUEN local, buen punto. O'Reilly, número 94, entre Villegas y Tacón. Las llaves en el 96 Teléfono F-3417. B2

PARA ALMACEN DE CARBON, DEPOSITO DE UNA INDUSTRIA

Se alquila terreno cercado con una superficie de 600 metros y una nave de madera 10 metros por 6, piso de cemento, casa mamposteía, portal, sala, 3 cuartos, comedor, baño, cocina, 2 lavaderos y gran patio. Calle 3 entre Ave. 4a. y 5a., Reparto Buenavista. Informes: Reina 126, altos. Tel. A-7013. B2

SAN LAZARO 279

Gran nave para taller o industria, en los altos, 4 habitaciones. Se admiten proposiciones. Informes: F-2124. B-2

PADRE VARELA 66

Local propio para zapatería, sastrería o tienda, con tres habitaciones, cocina y servicios. Informes: F-2134. Precio: $50.00. B-2

ALQUILO: UNA NAVE en Sol 10, bajos, propia para almacén o industria. Informes: Cuba 100. A-2596. B-2

BELASCOAIN NUMERO 10, casi esquina Neptuno. Se alquila para comercio, salón 480 varas. Si quiere contratostes, en precio razonable. Llave: informes: Cuevas, Bernaza 39. B-2

LEALTAD NUMERO 100, esquina San Rafael. Se alquila local amplio, para carpintería o cosa análoga, en precio muy barato. Llaves, informes: Cuevas, Gran Hotel. M-9896. B-2

ALQUILO: LOCAL PARA café y barra, en Reina esquina a San Nicolás con armatostes, contadora, mostradores de marmol, caja, etc. Informes: Reina 91, altos. B-2

SE ALQUILO: LOCAL PROPIA para almacén de tabacos. Amistad 102. Informes: Línea 110. Telf. F-5192. B-2

SE ALQUILA: La espaciosa nave de Zapata 26, a una cuadra de Infanta, propia para cualquier industria o comercio. Informes, en la misma. B-2

BODEGUEROS. Se alquila una bodega muy barata con todos los enseres y casa para la familia en Plumas y San Faustino, Marianao. Informes: Teléfono F-5925 yF-1124. B2

GRAN SALON PARA TINTORERIA, DEPOSITO, GARAGE, &.

Se alquila muy barato, un gran salón, con tres puertas metálicas, en Aguila 1, casi esquina a Aguila y Neptuno, propio para depósito de mercancías o para guardar automóviles y camiones. Las llaves en el mismo, informes: Francisco Torres, Edificio «Ricardo», Apartamento 401. De 10 a 12 a. m., y de 3½ a 5½ p. m. Telf. A-7830. B-2

ALQUILO: PARA ALMACEN o depósito, Cuba 96, casi esquina a Muralla, 600 metros. Alquiler: $30.00, casi regalado. La llave en los altos, informes: Grandes Almacenes «El Número 15», Monte 15. B-2

SE ALQUILA para comercio los bajos de O-Reilly 77. Informan: teléfono X-1128. B2

SE ALQUILA: MUY BARATO, un gran local en la calle de Amargura número 34, entre Cuba y Aguiar; tiene 18 metros por 23. Más informes: «La Regente». Telf. A-4376. B-2

TENIENTE REY 38, propio para almacen, fabricación moderna. Informes en los altos y en Monte 195, se alquila barata. G-2

LOCALES COMERCIO

Acosta y Compostela: varios locales propios para bodega, sedería, dulcería, ferretería, ropería, café, etc. $20.00

Panadería con horno de $3,000 en efectivo local y tienda con vitrina, etc. Ganga, Acosta y Compostela $30.00

Industria 32, varios por Zulueta, por el Pasaje y de escalera. Magníficos para lechería, tintorería, frutería $15.00

VAZQUEZ Y CUETO. Local espacioso propio para establecimiento $20.00

A-4358 M-6263 M-2096

B-3 Departamentos

DEPARTAMENTO EN $16, con tres amplias habitaciones y cocina grande, servicios completos independientes, luz en Compostela 75 entre Cuba y Teniente Rey. B3

CAMPANARIO 72, baratísima. Se alquila independiente una habitación a hombres solos. Informes, en la misma. B-3

POR 30 CON MES Y MEDIO en fondos. Se alquilan departamentos, Aguiar número 45, entre Campanario y Lealtad, con luz eléctrica, 2 habitaciones, baño, cocina y patio. Informes: A-6035 A-4159. B-3

ALQUILERES

NARCISO LOPEZ 2 frente al muelle Caballería, alquilo departamento de tres habitaciones y sala, con servicios completos y luz, vista al, muy frescos $23. B3

GERVASIO 96, ESQUINA Neptuno. Departamentos para familias, baratos, cómodos, con cocina, baño y servicios en los mismos. Informes, el encargado. B-3

A $15.00 Y $20.00: Departamentos exteriores, en calle 17 número 536, portal, saal, comedor, dos habitaciones, baño. F-5557. B-3

B-4 Habitaciones

GRAN CASA DE FAMILIAS: Alquilo grandes y frescas habitaciones, con toda asistencia, con agua corriente, baños con agua fría y caliente, comida buena, criolla y española. Mucha tranquilidad. Matrimonios sin niños, $30.00 a $45.00; hombres solos, $18.00, cada uno; abonados a 1 comedor, $12.00. San Miguel 120, altos, entre Lealtad y Campanario. Telf. U-5840.

MURALLA 55, ALTOS, entre Habana y Compostela. Alquilo en una hermosa terraza, una espléndida habitación, con todas las comodidades, cocina, baño, luz, teléfono. Precio de situación. B-4

HABITACIONES $2.00

Desde $2.00 en adelante se alquilan habitaciones con luz toda la noche, buenos servicios sanitarios y abundante agua en Inquisidor 14. G4

HABITACIONES $3.50

Muy cómodas, buen patio y espléndida azotea, Daoiz 15, entre Primelles y Churruca Cerro. Llaves, la encargada, Josefina. B-4

ALQUILO: HERMOSAS y frescas habitaciones con lavabo de agua corriente, baños agua caliente y fría, luz y teléfono. Precios de situación Aguila 155. Telf. A-6639. B-4

MANRIQUE 123 entre Reina y Salud, habitaciones amplias y ventiladas desde $10.00, también $6 y $8, agua caliente, lavabo, luz, limpieza, teléfonos, con o sin asistencia. M-2735. B4

SAN RAFAEL 14½

Edificio «Granada». Se alquilan dos hermosas habitaciones con vista a la calle, a caballeros solos o matrimonios sin niños. Se ruegan referencias. Informes, en el apartamento 504 B-4

EN HABANA 157, VILLEGAS 93, Aguila 164 y Animas 121. Alquilo habitaciones frescas a precios de situación. Informes, las encargadas. B-4

VEDADO: SE ALQUILA en casa de familia honorable una habitación o departamento, muy lindo y fresco, casa moderna, con comida si se desea, a señoras solas o matrimonios; se cambian referencias. Telf. F-3049. B-4

¡AZORENSE!

Habitaciones desde $5, departamentos desde 8. San Lázaro 225. B4

EDIFICIO ABADIN, Cuba 86, casi esquina Tte. Rey, casa moderna, tranquila; habitaciones con lavabos, amuebladas, criados, luz, teléfono, baño caliente de $8 a $12. No comidas. A-5551. B4

ALQUILO: A $3.50 habitaciones frescas. Calle 5 número 66, entre 16 y 18. Reparto Almendares. B-4

SE ALQUILAN: AMPLIAS y frescas habitaciones, con o sin muebles, en Obispo 97, segundo piso. También se dan comidas. Informes, en la misma. B-4

$8.00: HABITACION AZOTEA, San Rafael 124, entre Gervasio y Belascoaín. Informes: Mueblería «La Moda». Galiano y Neptuno. A-4454. B-4

EDIFICIO «CATEDRAL». Casa para familias honorables. Hay ascensor agua abundante. Habitaciones y departamentos muy frescos. Visitando este edificio ningún otro le gustará después. Empedrado número 4.

VEDADO: LINEA 91, esquina Seis. Alquilo hermosísima, lujosa habitación con baño, caben cuatro personas; otra, fresquísima, propia matrimonio. Casa honorable. Magnífica comida. Precio reducidísimo. F-5632 B-4

EDIFICIO

CARREÑO

MARINA E INFANTA

M-2096 U-6066

$8 HABITACIONES BAÑO Y LUZ TODA LA NOCHE

TAMBIEN GANGA

DEPARTAMENTOS

DOS HABITACIONES BAÑO Y COCINA

$25

ELEVADORES

DIA Y NOCHE

DESDE $4 ZULUETA No. 32 HABITACIONES SOLO MORAL ABSOLUTA

GANGAS

HABITACIONES DESDE

San Rafael 174	$5.00
Zanja 111-115	$5.00
O-Reilly 13	$4.00
Cerro 561	$3.00
Castillo 62	$2.00
Cuba 1 y 3	$4.00
Esperanza 117 y 19	$4.00
O-Reilly 72	$4.00
Cerro 817	$4.00
San Ignacio 25	$3.00
Vigía y Cerrada	4.00
Inquisidor 31	$4.00
Flores y San Bernardino	$3.00
Muralla 20	$9.00
Zerquera 96	$5.00
San Bernardino 93	$3.00
Palatino 15, esq. a Esperanza	$4.00
Habana 111	$4.00
Cruz del Padre 216	$3.00
Empedrado 20	$4.00
Monserrate 5	$5.00
A. Ramírez 4	$5.00
Velázquez 91	$3.00
Damas 78	$4.00
Cárcel 15, entre Prado y Morro	$5.00
Concepción 56	$4.00
Martí 69, Marianao	$4.00
Lealtad 155	$6.00
Arango 57	$9.00
Aguiar 66	$6.00
H. ent. 5 y 7	$10.00
Infanta 68 ent Estrella-Maloja	$4.00
Marina 5	$5.00
Peñalver 116	$5.00
Peñalver 116	$10.00

A-4358 M-6263 M-2096

ALQUILERES

HABITACIONES GRANDES, fresquísimas, con balcón, luz, etc., baratísimas. Departamentos con balcón, luz, mucha agua, frescos en ganga. Los hay con cocina y lavamanos. También cuartos chiquitos, en azotea e interiores. Vea estas casas. Salud 2 entre Galiano y Rayo. Dragones 46 entre Galiano y Rayo. Salud 22 esquina a San Nicolás. O-Reilly 30. B4

SE ALQUILA: UNA HERMOSA y fresca habitación, en el segundo piso de la casa Lagunas 68, entre Belascoaín y Gervasio, con servicios completo y entrada independiente, propia para un matrimonio, mujeres solas u hombres solos. Precio: $9.00 con luz. La llave en la misma. Informes: Monte 320. Telf. A-3895. B-4

AMISTAD 58, CASA familia, entre Neptuno y San Miguel. Alquilo habitación, $15.00 y $20.00, con toda asistencia, matrimonio, señora o dos compañeros; otra, en la azotea. B-4

CASA DE FAMILIA: Alquilo buena habitación, agua corriente, balcón calle, teléfono, luz, comodidades, derecho recibidor. Véala y le agradará. Precio: $8.00. Animas 136, altos. Telf. A-5368. B-4

SE ALQUILAN: Habitaciones, a personas de moralidad y sólo a mujeres, Damas 18, primer piso. Son ventiladas y muy frescas. B-4

B-5 Casas de Huéspedes

GRAN CASA DE HUESPEDES «La Isla», Monte 53, entrada por Factoría, amplias y frescas habitaciones con lavabos, agua fría y caliente, excelente comida. Precios moderados. Absoluta moralidad. B-5

CASA DE HUESPEDES: Reina 82, esquina a Manrique. Modernas habitaciones con servicios, baño, buena comida, orden. Precio para matrimonio: $40.00 a $50.00 al mes. Telf. A-0238. B-5

b-6 Hoteles

HOTEL EDISON

Neptuno 5, frente al Parque Central. El mejor Roof Garden. La mejor cocina. Los mejores precios. Visítenos. B-6

IDEAL ROOM

PRADO 93-B., (POR PASAJE)

Hotel frente Capitolio. Tenemos apartamentos y habitaciones, baño agua caliente, muebles y todo servicio. Limpieza esmeradísima. Precios con comida, para matrimonio, desde $35 00. Visítenos, no perderá el tiempo. No se admiten señoras que no sean de moralidad. B-5

GRAN HOTEL LUZ

En el Muelle e Luz a la brisa del mar ideal para familias y matrimonios las que pueden vivir cómodas, frescas y económicas. Departamentos con baño privado agua caliente, ascensor. Hermosos, frescos salones de recreo. Comida especial a gusto de las familias. Convénzase viendo precios y comodidad. Oficios 35. Teléfono M-5764 B16

THE SAVOY

F. Y 15, VEDADO

TELF. F-6616

Situado en un lugar alto del Vedado, con fácil y frecuente comunicación con la Ciudad y Repartos; rodeado de jardines, con 600 metros de hermosos portales. Las habitaciones tienen ventilación directa. Teléfono, closet y baño particular, con agua fría y caliente. Precios moderados, incluyendo tres excelentes comidas, bien seleccionadas, al servicio en mesas separadas, para cada familia. B-6

W. Arrendamientos

SE ALQUILA: FINQUITA 1 caballería, buena casa, gran arboleda. Informes: FO-2495. W.

SE SOLICITAN

S-1 Criadas y Criados

SE SOLICITA UNA cocinera para el interior con recomendaciones. Informan: Prado 34, altos. S2

SE NECESITAN UNA CRIADA para las habitaciones, sueldo, $20.00; y un buen criado de mano español, 30 pesos. Informes: Compostela 58, bajos. S-1

S-10 Oficinistas

SE NECESITA: TAQUIGRAFA, inglés y español, experta, $100.00; matrimonio para finca americana; él, para el campo; ella, para cocinar y limpiar, $20.00. Mr. Beers. O-Reilly 9 y media. S-10

S-11 Agentes y Socios

SE SOLICITAN VENDEDORES de buena presencia, de ambos sexos, para vender artículo de absoluta necesidad, a domicilio. Municipio 21, entre Ensenada y Atarés, de 9 a 12 a. m. S-11

S-12 Solicitudes-Varias

SE SOLICITA: UN VENDEDOR peninsular, que conozca el comercio, para vender un artículo a bodega y carbonería. Cuba 76. Departamento 303, de 9 a 10 a. m. S-12

EN CASA DE FAMILIA

Se solicita una habitación, planta baja, en el Vedado, o lugar fresco de La Habana, amueblada o sin amueblar, preferible con baño, comida sencilla, buena, para matrimonio honorable, con una niña de 9 años. Pagan: $45.00 mensuales. Se cambian referencias. Escriba: J. C., Departamento de Anuncios Clasificados del DIARIO DE LA MARINA. S-12

SE NECESITAN: Un dependiente de restaurant, que hable inglés bien, y una cocinera, repostera, para «Country Club»; mecanógrafa, inglés, español, $30.00. Mr. Beers. O-Reilly 9 y medio. S-12

TENEMOS atractiva proposición para hombres interesados en ganar sobre $100.00 mensuales, trabajando en su casa. Dirijase: Universal Box, 3, Station I New York. S-12

AGENCIAS DE COLOCACIONES

PARA TODA CLASE de servicios personal competente país, extranjero, blanco, de color. Sra. Rodríguez. X-2045. Calzada de Güines 104 y Ulacia, Luyanó. X.

«LA MILAGROSA»: M-5241 Ofrece cocineras y criadas, del país y extranjeras, de ambos sexos, con referencias; cocineros, criados de mano, comedor, chofer y mensajeros. X.

UNA AGENCIA IMPORTANTE de La Habana, reconocida por su seriedad y cumplimiento, es la de Mr. Beers. (Est. 1906). La única Agencia americana en La Habana para criados y empleados de oficina A-3070 (Colegios). X.

"LA MATANCERA"

A-7740: Sirve rápidamente cocineras, criadas, toda clase de servidumbre y empleados de ambos sexos, con referencias. Calle Sol 111. Servicio permanente, a todas horas. X.

AGENCIA DE COLOCACIONES

LA AGENCIA «MARQUEZ». Le ofrece cocineras, criadas, manejadoras, lavanderas y toda clase de servidumbre del país y extranjeras, con referencias y rapidez. Telf. F-3038. C. y Calzada, Vedado. X.

PIDA SUS EMPLEADOS a la CUBAN AMERICAN EMPLOYMENT. Tenemos de todas nacionalidades, con referencias y para cualquier clase de empleo. Los enviamos inmediatamente y absolutamente gratis. Telf. A-3343 X.

O-1 Criadas y Criados

SE DESEA COLOCAR una joven española para criada de manos, lleva tiempo en el país y tiene referencias. Informan: Teléfono M-4065. O1

SE DESEA COLOCAR una joven de color, para criada de mano; tiene buenas referencias. F-5291. O-1

SE DESEA COLOCAR una joven española, para criada de mano o de cuartos; tiene buenas referencias. Informes: M-5097. O-1

SE DESEA COLOCAR una joven española para criada de manos o cocinar y limpiar a corta familia. Tiene referencias Telf. A-8572. O1

DESEA COLOCARSE, joven español, buen camarero o para portero, sirviente clínica, sabe fregar máquinas, etc., pocas pretensiones y buenas referencias. Telf. A-4792. O-1

JOVEN ESPAÑOLA, desea colocarse para trabajar por horas. Informes: Telf. M-2685. O-1

SE OFRECE JOVEN español, buen criado de mano, experto en todo servicio fino, sin pretensiones, y con referencias, de buenas casas; va a cualquier punto. Telf. A-4792. O-1

JOVEN JAPONES, DESEA colocarse en casa particular, criado de mano; tiene recomendaciones buenas. M-4162. O-1

SE OFRECE UN BUEN CRIADO español, de servicio fino de comedor y ayuda de cámara, con buenas referencias de casas conocidas donde ha trabajado. Informes: Telf. U-6893. O-1

O-2 Cocineras y Cocineros

SE DESEA COLOCAR una señora española para cocinar a la española y criolla, no le importa hacer alguna limpieza; tiene recomendaciones. Telf. U-8108. O-2

MUCHACHA ESPAÑOLA, desea colocarse de cocinera, repostera, sabe cocinar bien a la española y criolla, hace plaza si se desea y duerme fuera. Telf. FO-2751. O-2

UNA INGLESA, MUY BUENA cocinera, se ofrece para trabajar en casa particular; tiene buenas referencias. Informes: Telf. F-6085. O-2

SE DESEA COLOCAR una cocinera y repostera, en casa de familia y de formalidad; tiene buenos informes. Informan: Jesús María No. 60 o al teléfono M-4132. O2

UNA SEÑORA ESPAÑOLA, desea colocarse de cocinera, entiende de repostería, tiene buenas referencias de las casas que estuvo, es práctica, no duerme en la colocación, con corta familia hace limpieza. F-5371. O2

SE DESEA COLOCAR una joven española para cocinar y limpiar si es corta familia y en la misma una criada de manos. Tiene referencias. Teléfono F-6247. O2

SE DESEA COLOCAR una señora de color, para cocinar; tiene referencias, duerme en la colocación. Informes; M-5729. O-2

SUPERIOR COCINERA, de color, repostera, excelente, ofrece sus servicios a familia cubana o extranjera, buenas referencias, aseo, gusto exquisito, solamente cocinar, duerme fuera, prefiere no hacer plaza. Calle 15 número 554, Vedado. Telf. F-4190. O-2.

SEÑORA DE COLOR, panameña, habla inglés y español, se ofrece, solamente para cocinar; sabe criolla, americana, panqués, pasteles y toda clase de dulces, duerme fuera. FO-2612. Catalina. O-2

COCINERO PRACTICO, formal, ofrece sus servicios a casas de comercio o casas de huéspedes. Informes: Telf. M-4448. O-2

SE COLOCAR COCINERA joven, de color, que tiene buenas referencias y duerme en la colocación, para cocinar y limpiar; otra, no duerme en la colocación y tiene referencias. A-8066. O-2

O-5 Jardineros

EXPERTO JARDINERO, agricultor y sereno, desea colocarse en casa particular o finca; tiene recomendaciones buenas. Telf. A-6931. O-5

O-6. Choferes

CHOFER JOVEN, AUSTRIACO, desea colocarse en casa particular, lleva 10 años en el país, es práctico; tiene buenas referencias donde ha trabajado, sale al campo. Telf. A-3806

CHOFER: SE OFRECE para particular, sabe de mecánica, referencias de familias conocidas, sin pretensiones. Sueldo de situación. Telf. M-5144 O-6

O-8 Lavanderas y Lavanderos

SE OFRECE UN magnífico criado de manos, español, con buenas referencias de casas distinguidas de la Habana, es fino y trabajador y sin pretensiones. Telf. F-5884. O8

O-10 Oficinistas

TAQUIGRAFO-MECANOGRAFO en inglés, español, llegado del Norte, desea colocarse, sin pretensiones. Telf I-2593. O-10

O-12 Ofertas-Varias

PERSONA SOLVENTE: En todos aspectos, se hace cargo de administrar bienes. Es experto en la construcción y administración de edificios, dedicado a ello más de veinte años. Referencias a solicitud. Apartado número 2087, Habana. Sr. R. C. González. O-12

SE COMPRAN

C-5 Muebles y Prendas

COMPRAMOS JOYAS, monedas de oro, plata, antiguas o rotas, oro en todas cantidades. Pagando el mejor precio. Inmediatamente será atendido. Telf. A-3650. Obrapía 105. C-5

C-6 Maquinarias

INDUSTRIALES: MAQUINARIAS de uso. Compro y admito o consignación en mi depósito. Gratis hasta venderla. La recojo sin costo de momento. Para industrias tengo calderas, todos tipos, motores, tanques y otras maquinaria. Sr. González. I-4069. C-6

C-11 De Animales

COMPRO: PERRITOS DE RAZA, pájaros, peces y gatos de Angora. También se hacen cambios. Calle Julio de Cárdenas 1. M-9595. C-11

C-12 Objetos-Varios

DESEO COMPRAR: ZINC de uso, de canal, en buen estado. Rodríguez, San Lázaro número 42, altos. C-12

M-2680: COMPRO ENSERES establecimiento, muebles, baúles, maletas, casa completas, máquinas escribir, coser, libros, prendas rotas, oro viejo, antigüedades, ropas, zapatos, etc. Camión puerta y dinero. C-12

SE VENDEN

V-1 Casas

MARIANAO: SE VENDE o se alquila una hermosa casa con dos garages, a precio de situación, en Línea y Tercera, Paradero «Jesús María», casa verde, de esquina. V-1

REGALADA: SE VENDE una casa de mamposteria y azotea, en la Víbora, calle Cuarta letra H, esquina a Laguerueela, sala, con dos ventanas, comedor, 2 cuartos, gran cocina y un cuarto baño completo y moderno, libre de gravamen. Todo por $1,400.00. Informes, en la misma. Telf. X-1317. V-1

VEDADO

Cerca de Paseo, espléndida casa moderna, dos plantas, 4 baños, garage, dos máquinas. Ganga: Otra, costó $45.00, de mucho lujo. Se da en 19,000 pesos. G. Delmonte, Habana 82. A-2474. V-1

REPARTO ALMENDARES: Vendo moderna casa, portal, sala, 2 cuartos, baño intercalado, comedor, garage, $2,000.00, con $900.00; resto, reconocer. Otras, $3,000.00, $4,0000.00, $5,000.00. Solares, $300.00, $500.00. Omnibus, tranvías. FO-2518. V-1

GANGA, CERRO, CASA EN $2,500

Se vende, en la calle Churruca No. 17, letra B, entre Pezuela y Santa Teresa; con portal, sala, comedor, dos habitaciones, baño, cocina y patio. De entrada $1,000, el resto con facilidades de pago. Puede verse a cualquier hora. Informes: Teléfonos M-7070 y M-7058. V1

EN $750 GANGA, CERRO, CASA

Se vende, en la calle Churruca, al lado del No. 17, entre Pezuela y Santa Teresa; accesoria con baño, cocina y patio. De entrada $300, resto con facilidades de pago. Informes: Teléfonos M-7070 y M-7058. V1

GANGA, CERRO, ACCESORIA EN $2,000

Se vende, en la calle Churruca No. 17, entre Pezuela y Santa Teresa; con portal, sala, dos habitaciones, baño, cocina y patio. De entrada $750, el esto con fracilidades de pago. Informes: Teléfonos M-7070 y M-7058. V1

VENDO: CASA PROXIMA a Monte. Renta: $22.00. Agua redimida, $2,000 Monte y Angeles. Café, de 12 a 4. V-1

VENDO CASA: VILLANUEVA 34, entre Santa Felicia y Santa Ana, con sala, comedor, dos cuartos, baño completo, cocina y patio. Dueño, en la misma. V-1

SE VENDE REGALADA, una casa, en la Víbora, portal, sala, saleta, cuatro cuartos, cuarto baño, patio y traspatio, sin terreno, 6 metros de frente, por 50 de fondo. Total 300 metros. Precio: $2,500.00. No corredores. Informes: Calle 20, entre 15 y 17, número 32, Vedado. V-1

CASA NUEVA Y TERRENO, a $3.00; Juan Bruno Zayas y Luis Estévez; otra en Villegas, cerca de Obispo, en $3,000.00. García: U-1363, de 12 a 2, solamente. V-1

GANGA, CERRO, CASA EN $2,750

Se vende, en la calle Churruca No. 17 letra A, entre Pezuela y Santa Teresa; con portal, sala, comedor, tres habitaciones, baño, cocina y patio. De entrada $1,000, el resto con dfacilidades de pago. Puede verse a cualquier hora. Informes: Teléfonos M-7070 y M-7058. V1

APROVECHE ESTA oportunidad que le doy: Por sólo $3,000.00 en mano le vendo magnífica propiedad, en lo mejor de Guanabacoa; tiene hipoteca de $3,500.00, un año prorrogable, a 2 más. Informes más detallados: Telf. M-2072. V-1

PUNTO IDEAL: COLEGIO de Belén. Calzada de Columbia y 4. Vendo residencia. Otra en Alturas de Almendares, acera de sombra; otra en Almendares. Todo ganga. También tengo solares para fabricar, donde usted quiera. Presupuestos gratis. Sr. Gómez. FO-1430. V-1

V-2 Solares

REPARTO ALMENDARES: Vendo solar de 15 x 47, situado calle 12, acera brisa, cerca del Crucero. Precio. $2.25 vara. Dueño: Telf. FO-2188 A-7733. V-2

REPARTO ALMENDARES: Vendo solar de esquina fraile, mide 22 x 43 varas, llana, una cuadra tranvía. Aproveche esta ganguita. Multiplicará capital. Dueño: Sr. Ovies. FO-2518 V-2

SOLAR: AMPLIACION Almendares, calle 12, sombra, una cuadra tranvía; otro en Linea Playa. Se venden baratos. Informes: 11 esquina a 10, altos, Vedado. V-2

SOLAR $1,000, CALLE 12

Entre Sexta y Séptima, Ampliación Almendares, 12.96 x 52.46. Total: 680 varas cuadradas. Verdadera ganga: $1,000.00. Jorge Govantes, San Juan de Dios 1. M-9595. V-2

V-3 Fincas Rústicas

WAJAY

Con $800.00 puede comprar finca, frente a dos carreteras. Muy buena carretera, luz, teléfono. Dueño: Habana número 82. Telf. A-2474. V-3

A PRECIO DE SITUACION: Vendo, dando facilidades, buena finca, de media caballería, con agua inagotable, muchos frutales, palmares, regadíos, luz eléctrica, teléfono. Situación inmejorable, a 15 minutos de La Habana. Informes: Su dueño: Rivas. U-2103. V-3

FINCA: 1 CABALLERIA, Carretera, $1,800.00; otra, 2 caballerías, en $7,000.00; otra, 3 caballerías, $1,500.00 García: U-1363, de 12 a 2, solamente. V-3

V-4 Establecimientos

SE VENDE: BODEGA en Neptuno. Urge vender. Se da en $1,700.00. No pierda esta oportunidad. Informes: Sr. Ruiz. Gervasio 29, de 12 a 1 V-4

VENDO CAFECITO. Sitio lo más concurrido de esta Capital, ideal para dos jóvenes ansiosos de hacer dinero. Se dan facilidades de pago. Situado en lo más pintoresco del barrio. Vea este sólido negocio. Monte y Someruelos. Café. Cuenya. V-4

¡ALERTA, BODEGUEROS!

Vendo mi bodega sola en esquina. Mucho barrio, con la patente paga y contribuciones al día. La doy a tasación, de contado. No quiero corredores ni palucheros. Dueño: I-4123. V-4

POR EMBARCAR SU dueño, se vende, casi regalada, gran bodega cantinera, situada en lo más céntrico y comercial de Marianao. Se garantiza buen negocio. Dirijase Santa Isabel y Martí. Telf. FO-7717, Marianao. V4

VENDO: BODEGA SOLA esquina, mucho barrio, $40.00 venta diaria, propia para dos jóvenes trabajadores, ansiosos de hacer dinero. A toda prueba. Monte y Someruelos, café. Cuenya V-4

PANADERIA DE SAN ISIDRO 74. Se venden o alquilan, dos hornos, maquinaria moderna completa, etc. Informes: Avenida de La Paz 78. Alturas Almendares. V-4

ESTABLECIIIENTOS

Desea vender, comprar, cambiar bodegas, cafés, barras, cantinas, lecherías. Véame. Saldrá bien servido y agradecido. Seriedad y honradez conocida. Neptuno 208. U-1302. Informa gratis: Manuel Llenín. V-4

SUSCRIBASE AL Diario de la Marina

SE VENDEN

SE VENDE: PUESTO FRUTAS. Buen punto. Se da barato, por embarcar su dueño, para China. Venga a verlo: San Nicolás 41, frente Iglesia Monserrate. V-4

VENDO: BODEGA cantinera, frente a Palacio, sola en esquina. Alquilo $25.00. casa para familia. $600.00 contado. Negocio práctico. Informes: Neptuno 208, (antiguo). Telf. U-1802 Llenín. V-4

V-5 Muebles y Prendas

JUEGO DE CUARTO, consta de siete piezas, color marfil, casi nuevo. Se da muy barato en $32.00. Perseverancia 38, primer piso, de 2 a 6: el criado lo enseña. V1

URGE VENDER: JUEGO cuarto, Arte Moderno, coqueta, lunas al aire, $35.00; sala flamante, caoba: nevera porcelana, cantoneras niqueladas; máquina «Singer». Baratísimo. A-5704, Jesús del Monte 27, altos. V-5

POR TENER QUE EMBARCAR, con toda urgencias. Vendo un juego de cuarto, 3 cuerpos, en muy buenas condiciones. Virtudes 119, letra B, segundo piso, izquierda. V-5

VENDO: POR EMBARCAR

Todos los muebles, juntos o por separados, y un solar, en Palatino. Verlos, todas horas. Santa Teresa 5-C. Cerro. Telf. I-1283, de 8 a 11 a. m. Sr. Amella. V-5

MIS MUEBLES, POR BREVE embarque, juego cuarto moderno, $25.00; sala, 9 piezas, $20.00; aparador, mesa, 4 sillas, $12.00; piano, $20.00, nuevecito. Indio 5. A-2826. V-5

INGLES, MATEMATICAS, Taquigrafía, Literatura, Contabilidad Analítica Moderna, Gramática, Ingreso Cadetes, Bachillerato. Profesor Lista, procedente de Universidad. Referencias de alta sociedad. Honorarios de situación. Telf. A-5974. V5

MAQUINA «SINGER», ovillo central, completamente nueva, con sus piezas de bordar, $22.00; dos sillones de portal, $6.00. San Lázaro 54, bajos, derecha. V-5

NECSITO VENDER: A la mayor prontitud un juego de sala y de comedor, Arte Moderno. Están completamente nuevos, San Lázaro 328, altos, entre Belascoaín y Gervasio. V-5

«UNA CASA COMPLETA» de muebles y lámparas, $10.00 mensuales; un juego cuarto; juego comedor; juego sala, nevera, 3 lámparas, 2 sillones-portal, 1 cama niño, 1 fiambrera. Todo $10.00. mensuales, libre conducción. Ventas a plazos, a toda la Isla. «La Comercial». Neptuno 159. V-5

«UNA CASA COMPLETA», $15.00, mensuales, juego sala; juego comedor; juego cuarto, nevera, 3 lámparas, mesa-teléfono, 2 sillones-portal, 1 cama hierro, 1 fiambrera, 1 sombrerera y 1 mesa-escritorio. Todo $15.00 mensuales, libre conducción. Ventas a plazos, a toda la Isla. «La Comercial». Neptuno 159. V-5

MUEBLES DE LUJO y corrientes, en todos estilos, especialmente Arte Nuevo. Fabricamos rápidamente los que usted elija, y liquidamos todas las existencias, así como joyería, relojería, lámparas, etc., al contado y a plazos, con las mensualidades que le convenga. Tenemos compradores para sus muebles, en cambio por los nuestros y le alquilamos a los que necesite, dándole opción a comprarlos, rebajando la mitad de lo que haya pagado. La Casa Ruisánchez (que anuncia la verdad), Angeles 13, esquina a Estrella (del 25 al 31. Telf. A-2024 V-5

NECESITO VENDER JUEGO recibidor, comedor y cuartos, por la tercera de su valor. Concordia 31, altos, esquina a San Nicolás. V-5

V-6 Maquinarias

VENDO: MAQUINA dobladillo de ojo, con mesa y motor. Precio ganga. Vedado. Calle 17 esquina M., altos bodega. V-6

SE DESEA VENDER con urgencia, un motor de petróleo, de 9 HP., marca «Benzs», sistema «Diessel», de consumo insignificante, casi nuevo. Se da muy barato. También se liquidan varios aparatos de carpintería, como cepillo de 24, garlopa, trompo, sin-fin, sierras circulares, torno, etc., etc., a precios regalados. Informan y pueden verse, en Velázquez número 31, entre Infanta y Cruz del Padre, Cerro, a todas horas. V-6

V-7 Automóviles y Accesorios

GANGA EXCEPCIONAL

Vendemos Chevrolet Coach 1931, en $375.00. Aproveche esta oportunidad asombrosa. Marina 4, esquina a 25 V-7

VENDO BARATA: Cuña Ford, 1927, buen estado, propia para cobrador o reparto. Informes: I-4891. V-7

SE VENDE BARATO: Un Hispano Suiza, con 6 gomas nuevas, motor a toda prueba. Informes, de 1 a 3 p. m., en 11 número 14, entre K y L., Vedado. V-7

MUY BARATO se vende camión Ford del 31, carrocería cerrada, tonelada y media, esta como nuevo Informes X-1769. V7

CHRYSLER 72, SEDAN flamante, como nuevo. Cualquier prueba. Se vende barato. 16 entre Quinta y Tercera, Miramar. FO-2259. V-7

CAMION STUDEBAKER, caja cerrada, propio para reparto de cualquier industria, gomas nuevas, muy barato, Flores 8, entrando por Agua Dulce, carnicería. V-7

CUÑA CHEVROLET, PRECIOSA, del 30, acabada de pintar a «Duco», vestidura y gomas nuevas. Envío fotografías al interior. La doy barata. «El Relámpago», Concha 113. V-7

APROVECHE GANGA: VENDO carrocerías de reparto, propias para Ford y Chevrolet. Cárdenas 11, entre Corrales y Apodaca. V-7

TALLER de Clemente Huertos. Concha y Villanueva. X-2694 y U-1438. venden camiones Packard, Mack y White; Ford, 4 puertas; 2 camiones, 2½ y 3 toneladas, con carrocería para transporte

Agosto, 14 de 1932 DIARIO DE LA MARINA Ejemplar, 5 Centavos

Es necesario abolir la prohibición para volver a la prosperidad

LA LEY PLATT

Por GABRIEL CAMPS

CON nuestro Tratado Permanente, cuyo capítulo tercero es la asendereada Ley que lleva el nombre famoso de un Senador por Connecticut, ocurre lo que años atrás sucedió con la Autonomía colonial, que ni aquí, ni en España, se comprendía su sentido y su alcance.

Concepto esencialmente jurídico, no podía ser patrimonio más que de una minoría, y para eso selecta, de juristas. Pensar que Sagasta que según nos dice su biógrafo, el conde de Romanones, no era muy inclinado a la lectura y además «que la mayor responsabilidad que el historiador habrá de colocar en el Debe de Sagasta como gobernante, será, sin duda, su incomprensión del problema colonial, **incomprensión total** o que el desaprensivo Romero Robledo o el áspero Becerra, ambos a dos sendos ministros de Ultramar», todos en brusca compañí en cuanto a la incomprensión de todos los demás hombre políticos, menos uno, Pi y Margall»—palabras del conde—supiesen de lo mismo que sabían Govín o Montoro, o Giberga, o Labra, es pensar lo excusado.

La repulsión que siempre sintió Martínez Campos, el general de las corazonadas y del cognac, por la fórmula autonomista no obedecía más que a su supina ignorancia del concepto.

Cucos políticos de un solo lado, él cóncavo, allá y acá faltó siempre lo convexo el lado humano: en España y aquí hoy lo mismo, siempre faltó el sentido del metraje nacional, la ponderación de lo justo y de lo conveniente. La patria fué considerada siempre como el centro del Universo microcósmico. Aunque esta imagen harto manida no acaba de gustarnos; mejor sería decir, que la patria para muchos cubanos y para muchos españoles es el botón del ombligo.

La ley Platt, es la más cubana de todas las leyes en vigor. Y no obstante se pregunta, ¿qué proporción de cubanos, no los de la turba, y la composición popular es siempre multitudinaria, sino de los que ocupan las posiciones directrices conoce la Ley Platt? ¿Cuántos serían los capaces de repetir el capítulo tercero del Tratado Permanente, de memoria, sin lo cual nos acompaña la duda de que lo conozcan, del mismo modo que no creemos que sepa el Padre Nuestro, el que no sea capaz de recitarlo?

Tengo punzantes escrúpulos de que se me objete llamándome privilegiado mortal, poseedor de la verdad o de que se me recuerde lo que decía Laboulaye, hablando de De Maistre, que tenía una manera muy cómoda de resolver las cuestiones declarando tontos a todos los que no opinaban como él... según, ha poco, recordaba Pedro Mata.

Los dejo a un lado, en espera de una sola razón, que no se halle maculada de interés personal o de pasión vernácula, demostrativa de que la Ley Platt, no es la más cubana, la más conveniente, la mejor provisión constitucional, para el **sostenimiento** de los gobiernos cubanos, para los fines convexos de la civilización y de la paz.

Es verdaderamente desconcertante que personaje tan considerable como Mr. Smith, candidato a la Presidencia de los Estados Unidos, manifestase **coram populo**, al que le preguntó sobre la Ley Platt, que era la primera vez que la había oído mencionar.

¡Cuántos que sí la han oído mencionar no saben lo que dice!

Inglaterra tiene dificultades para dar satisfacción a las demandas formuladas por los Dominios, los que están quejosos

Los delegados a la reunión imperial de Otawa tendrán hoy sesiones de trabajo

OTTAWA, Ontario, agosto 13. — (U. S.) — Los delegados y asesores de la conferencia económica imperial preparan reuniones esta noche para continuar mañana sus deliberaciones, entendiendo que deben trabajar durante todo el día del domingo, a fin de completar para el jueves próximo la conferencia de acuerdo con los delegados de la Gran Bretaña.

Stanley Baldwin, jefe de la delegación inglesa y el primer ministro Bennett, de Canadá, reanudaron sus negociaciones mañana por la mañana y las continuarán por la noche.

Numerosos problemas quedan por resolverse. En algunas cuestiones, el Canadá y la Gran Bretaña difieren.

La petición de Bennett de aranceles preferenciales sobre el trigo, carnes, pescado y productos de la leche, ha sido aceptada a cambio de que el Canadá permite la entrada preferente de los productos industriales ingleses, principalmente textiles, calzado y aceros.

Pero el Canadá no ha quedado satisfecho con las preferencias que ofrece Inglaterra a la madera ni tampoco con la demanda de Baldwin de que se establezca un impuesto a la harina canadiense con el fin de proteger a los harineros británicos.

Los delegados tampoco han llegado a un acuerdo con relación al comercio de la Gran Bretaña con Rusia. Canadá es partidaria de un embargo, pero los ingleses insisten en alguna forma de relaciones comerciales que impida el dumping.

La mayoría de los canadienses no cree que Inglaterra pueda impedir el dumping.

Por otra parte, el Reino Unido tiene dificultades para satisfacer las demandas de Australia, la India y Nueva Zelandia.

UNA ESTATUA AL CARDENAL JAMES GIBBONS

La convención del jubileo de oro de los Caballeros de Colón dará comienzo hoy

WASHINGTON, agosto 13. (U. S.) Los católicos de la nación se están congregando para asistir a la convención de Jubileo de Oro de los Caballeros de Colón, que comenzará mañana con una ceremonia durante la cual el Presidente Hoover descubrirá una estatua que se ha erigido al difunto cardenal James Gibbons.

Más de tres mil delegados e invitados se habían inscripto hasta esta tarde, y los funcionarios de la convención esperan que el total de los delegados sea de diez mil a quince mil para mañana.

El secretario de Agricultura, Hyde y el gobernador Albert C. Ritchie, de Maryland, harán uso de la palabra en el banquete que se celebrará mañana con motivo de inaugurarse la convención. El Presidente Hoover aceptará, en nombre del pueblo de los Estados Unidos, la estatua de Gibbons durante las ceremonias de mañana por la tarde.

Según se dijo hoy en la Casa Blanca, el presidente Hoover no pronunciará ningún discurso.

El monumento a Gibbons está colocado en un pequeño parque triangular de la calle Decimosexta, a unas dos millas de la Casa Blanca y frente al Santuario del Sagrado Corazón. Será ofrecido por Martin H. Carmody, Caballero supremo de los Caballeros de Colón y descorrerá el velo la señorita Margaret Gibbons Burke, sobrina del prelado fallecido.

PRONTO FALLO EN EL ASUNTO CONTRA WALKER

Roosevelt se propone dar una solución al asunto antes de las elecciones

ALBANY, agosto 13.—(US.)—A pesar de estar pendiente una orden judicial para demorar el proceso de destitución seguido contra el alcalde James J. Walker de New York, el gobernador Kranklin D. Roosevelt espera poder dar una decisión definitiva antes de las elecciones presidenciales.

Esta noticia se supo hoy al prepararse el fiscal general John Bennet para presentarse en la corte el próximo viernes cuando el secretario de la Cámara de Comercio del Brony presentará una solicitud para una orden judicial prohibiendo la destitución de Walker.

Mientras tanto el alcalde Walker estaba descansando en la finca de un amigo en Larchmont, N. Y., y el gobernador Roosevelt pasaba el sábado y domingo en su casa veraniega de Hyde Park, N. Y.

El Fiscal General Bennett indicó hoy que el gobernador no se siente obligado por la orden del magistrado Hinman del Tribunal Supremo, quien decidió que el gobernador debe declarar las causas por las cuales no dará su decisión antes del juicio del viernes en el Brony.

Bennet declaró que aunque el gobernador no está preparado para dar una decisión antes del viernes, probablemente se decidirá en breve si los tribunales se los permiten.

SERA MADRE EN PLAZO BREVE LA P. ILEANA

El acontecimiento está siendo esperado en un castillo cerca de Viena

VIENA, agosto 12. (U. S.)— El nacimiento del primogénito de la Princesa Ileana se espera de un momento a otro, según anunció esta noche el profesor Halbann, ginecólogo de la que fué familia real de Austria Hungría.

El profesor ha desmentido la noticia de que se hubiesen presentado complicaciones y que reinara ansiedad, agregando que el caso es perfectamente normal.

Ileana, la hija más joven de la Reina María de Rumania, está esperando el acontecimiento en la villa que poseen los Hapsburgo en Moedling, suburbio de esta capital. Su esposo, el Archiduque Anton de Hapsburgo, se encuentra a su lado.

La Reina María y su hija mayor, la Reina María de Jugoeslavia, se hallan también en la Villa, pero la Archiduquesa Blanca, madre de Antón, no ha llegado todavía.

La Archiduquesa Blanca anunció que la etiqueta de la corte real española, a la que pertenece, le prohibe ver a su nuera hasta después que tenga el primer hijo. Se rumora, sin embargo, que la ausencia se debe a que mantiene las mejores relaciones con la Reina María, de Rumania.

Bolivia y Paraguay accederán finalmente al arbitraje

WASHINGTON, agosto 13. (US).—Aunque las negociaciones puedan prolongarse, se confiaba hoy en el departamento de Estado que Bolivia y Paraguay someterán finalmente su disputa sobre el territorio del Chaco a un arbitraje.

La comisión de naciones neutrales paramericanas probablemente enviarán una nueva nota al gobierno de Bolivia contestando a las contraproposiciones bolivianas para base del arbitraje. Bolivia hasta ahora se ha negado a evacuar los fortines paraguayos que ha tomado y a retirarse a las líneas militares que ocupa.

LOS PACTOS

Mr. Hoover se declara partidario de que sean revisados los "pactos de paz".

Más de mil millones de dólares dará al tesoro de los Estados Unidos la derogación de la enmienda sobre prohibición alcohólica

El nuevo Presidente de la Cámara de Comercio de los Estados Unidos, Mr. Harriman, abogó ayer por el cese de la prohibición alcohólica, como una de las causas que impiden la prosperidad

WASHINGTON, agosto 13 .US.—Henry I. Harriman, nuevo presidente de la Cámara de Comercio de los Estados Unidos, declaró esta noche que conviene la creación de un impuesto sobre las ventas de productos industriales y la abolición de la enmienda constitucional decimoctava para acelerar el retorno de la prosperidad.

La reciente mejoría que se ha observado no puede cegar al pueblo al punto de olvidar que todavía es difícil el camino que falta por recorrer y que «el invierno que se avecina será de privaciones y de prueba», dijo Harriman.

Hablando por el sistema de radio de la Columbia desde el Instituto de Asuntos Públicos, el presidente de la Cámara enumeró los obstáculos que es necesario vencer antes de que la prosperidad retorne al país. Colocó en primer lugar los impuestos y la prohibición.

Refiriéndose a esta última dijo que había traido como consecuencia un aumento de la criminalidad y una contracción de las recaudaciones. Puso en contraste esta situación con la que existe en Inglaterra, donde la criminalidad es baja y el consumo de licores no es grande merced a la política de los altos impuestos y a la reglamentación de los negocios de bebidas.

Recomendando la inmediata derogación de la enmienda decimoctava, dijo:

«Esto contribuirá a la causa de la templanza y suministrará al tesoro más de mil millones de dólares».

ESTUDIARA EL DISCURSO DE HOOVER

HYDE PARK, Nueva York, agosto 13. (US).—Las políticas tanto exterior como interior, enunciadas por el Presidente Hoover en su discurso de aceptación serán estudiadas detenidamente por el Gobernador Roosevetl y el presidente de la Cámara Mr. Garner, en la conferencia que celebrarán mañana.

Debido a las muchas horas que ha tenido que consagrar a la vista del expediente contra el Alcalde Walker de Nueva York, el candidato presidencial democrático no ha tenido suficiente tiempo para hacer un estudio de los pronunciamientos de su rival.

Cuando llegue a esta ciudad su compañero de candidatura, Mr. Garner, el Gobernador se propone estudiar el discurso párrafo por párrafo, dispuesto a combatir en su campaña electoral las declaraciones hechas por Hoover sobre la prohibición, las deudas extranjeras, el restablecimiento de los negocios y los auxilios al campo.

Se espera que Garner llegue en el día de mañana. Caso de que se encuentre en disposición de ánimo para hacerlo, el candidato vicepresidencial acompañará al Gobernador a Peekskill por la tarde para asistir a la colocación de la primera piedra de un nuevo cuartel de la guardia nacional.

EL NUDISMO, QUE NACIO Y SE DESARROLLO EN ALEMANIA, VA A SER COMBATIDO EN SU CUNA

El Comisionado de Prusia no sólo se dispone a acabar con las colonias nudistas, que reputa una vergüenza, sino con el desnudo en todas sus manifestaciones de exhibicionismo

BERLIN, agosto 13.—(INS.)—El gobierno alemán está dispuesto a acabar con el culto del nudismo, que nació en este país y se propagó a casi todo el mundo civilizado. El encargado de dar muerte a ese culto es el Comisionado de Prusia, Herr Franz Bracht, que ha publicado una proclama diciendo que es menester acabar con «la vergonzosa degradación de la dignidad y del respeto a la maternidad cristiana, de la decadencia cultural y de la explotación del desnudo.»

La orden de Bracht no solamente se refiere a las colonias nudistas, sino que comprende también a los teatros y cabarets, en los cuales se prohibe la aparición de coros de muchachas vestidas con trusas o con trajes muy ligeros, así como también los anuncios en que se utilicen figuras de mujer con escasa ropa.

También prohibe el Comisionado de Prusia la participación de muchachas alemanas en los concursos internacionales de belleza.

El nudismo comenzó hace varios años en Alemania, la juventud inició una campaña de cultura física que no ha tenido igual en ningún otro país del continente, excepto Italia.

Venciendo la oposición que encontró en los primeros momentos, los jefes del culto al nudismo llegaron a obtener la sanción del gobierno, que les consintió sus prácticas a condición de que las hiiceran lejos de la vista de los transeuntes.

EL REGRESO DE UN HERMANO DE Z. S. REYNOLDS

Tratába de cruzar en avión el Atlántico, cuando recibió noticia del misterioso caso

PORT OF SPAIN, Trinidad, agosto 12. (U. S.)—Ricahrd J. Reynolds, hermano del difunto Zachary Smith Reynolds, se propuso volar sobre el Atlántico meridional desde Africa al Brasil, cuando recibió la noticia de la misteriosa muerte de Smith, según indicó hoy.

Sus planes fueron frustrados por el estado del tiempo en la costa africana y por las noticias de la revolución brasileña, dijo Reynolds, agregando que finalmente se vió obligado a cruzar el Atlántico en el vapor de la Aeropostal francesa.

Reynolds llegó hoy a esta procedente de Río Janeiro a bordo del vapor «American Legion», que se dirige a Nueva York y después a North Carolina, donde Mrs. Libby Holman Reynolds, viuda del joven heredero y Ab Walker se encuentran acusados de asesinato y serán juzgados probablemente en el mes de octubre.

UNOS CUATROCIENTOS MIL HOMBRES FORMARAN LAS CAMISAS KHAKI DE AMERICA

WASHINGTON, agosto 13. (U. S.) El organizador de «Las Camisas Khaki de América», una organización formada por miembros del Ejército Bonista, anunció hoy que ésta tendría más de 400.000 miembros antes de la semana entrante.

Cada miembro jurará que «ayudarán políticamente a aquellos candidatos que luchan por la justicia económica y social, para el mayor número posible de nuestros ciudadanos y que se opondrán vigorosamente contra los contrarios a los expresados ideales».

MR. HOLLYDAY, NOMBRADO VICEGOBERNADOR DE LAS FILIPINAS, POR H. HOOVER

WASHINGTON, agosto 13 (US.)—John H. Hollyday, de St. Louis, Missouri, ha sido nombrado vicegobernador de las Islas Filipinas por el presidente Hoover.

Sucede a Eugene Gilmore, que desempeñó ese cargo bajo los gobernadores Harrison, Leonard Wood, Henry L. Stimson y Dwight W. Davis.

El cargo ha estado vacante durante un año.

Holliday fué designado asesor legal del gobierno general, poco después que Theodore Roosevelt tomó posesión del cargo y acompañó a este a las Filipinas.

EL ANCIANO MARISCAL ALEMAN HINDENBURG HIZO FRACASAR DE NUEVO LOS PLANES HITLER

Se teme que el fracaso de las negociaciones que reafirmaron en el Gobierno a Von Papen, lleve a los «nazis» a realizar los actos de violencia que desde hace tiempo se están incubando

BERLIN, agosto 13. (U. S.)—El Presidente, Paul von Hindenburg, solidificó hoy su autoridad como jefe del Reich alemán y confirmó en su cargo al canciller Franz von Papen.

El anciano ex mariscal de los ejércitos germanos, convertido en una Roca de Gibraltar humana, hizo fracasar hoy los planes de Adolf Hitler, líder fascista y ex cabo del ejército imperial, que creía que había llegado el momento de declararse amo y señor de Alemania.

Mostrándose inmutable y resistiéndose contra los ataques de la oposición durante una de las crisis más agudas en la historia política de Alemania, von Hindenburg fortalecido por su consciencia y su concepto del deber como gobernante, rechazó bruscamente la demanda de Hitler y mantuvo firme en su puesto al canciller von Papen.

Al terminar la tarea del día, el anciano presidente partió rumbo a su finca en Neudock, Prusia Oriental, con el propósito de terminar sus vacaciones interrumpidas, a pesar de los informes alarmantes, que se están concentrando entre quince y veinte mil soldados de las tropas de asalto «nazi» en las afueras de la ciudad de Berlín.

Hitler, derrotado por el momento, pero asegurando que la victoria será suya al final, dió órdenes de que se reanudara la oposición legal contra el gobierno de von Papen, pero advirtió que no toleraría violencia de ningún género, y montó en su automóvil partiendo en veloz carrera hacia su cuartel general en la ciudad de Münich.

Al saberse la noticia de que el Presidente y el líder «nazi» no habían podido llegar a un acuerdo, empezaron a circular insistentes rumores de que las tropas de Hitler se habían aliado con las del Reichswehr y que ambas fuerzas asaltarían la ciudad de Berlín simultáneamente.

Cuando llegaron informes de que las tropas «nazi» se estaban reconcentrando en las afueras de la ciudad, la intranquilidad aumentó. El canciller von Papen, sin embargo manifestó que el gobierno había tomado todas las precauciones necesarias y que tenía la certeza de que la situación podía ser dominada completamente.

JAPON RETARA A EE. UU. AL RECONOCER EL NUEVO ESTADO DEL MANCHUKUO

La política Hoover-Stimson, que aceptó la Liga de las Naciones, negándose a reconocer los territorios conquistados por las armas, será puesta a prueba con el reconocimiento del Manchukuo

WASHINGTON, agosto 13. US Los nacionalistas japoneses están pidiendo el inmediato reconocimiento del Manchukuo o estado independiente establecido por la influencia japonesa en la Manchuria, según indican las noticias que ha recibido el departamento de Estado.

La agitación se ha intensificado con el discurso que pronunció noches pasadas el secretario Stimson en Nueva York, en alabanza del Pacto Kellogg-Briand al mismo tiempo que dando un aviso a los japoneses contra nuevas agresiones en el Extremo Oriente.

Los japoneses no se proponen formular ninguna protesta oficial contra el discurso. Al parecer la actitud del departamento de Estado nipón se ha calmado después de la conversación que sostuvo durante la presente semana el embajador Debuchi con el secretario Stimson, acerca de la cual el diplomático japonés envió un largo informe a su gobierno.

El reconocimiento por parte de los japoneses del Manchukuo sometería a dura prueba la política de Hoover-Stimson, aceptada por la Liga de las Naciones, relativa a que jamás reconocerán ganancias territoriales procedentes de conquistas por medio de las armas. Equivaldría a desafiar la política americana. También complicaría la situación de la crisis chino-japonesa en la Liga de las Naciones.

La comisión especial de la Liga que ha estado investigando los asuntos manchurianos dará cuenta el mes próximo a Ginebra del resultado de sus trabajos. El informe critica las tácticas agresivas empleadas por los japoneses en China.

ORDENADA LA INVASION JAPONESA DE LA PROVINCIA DE JEHOL

SHANGHAI, agosto 13. US.—Los comandantes militares japoneses han ordenado la invasión de la provincia de Jehol, según las noticias recibidas hoy desde Chinchow, como resultado del fracaso de las negociaciones que se comenzaron hace un mes al objeto de que los rebeldes chinos pusieran en libertad al teniente Gonshiro Ishimoto.

La noticia ha causado sensación en esta ciudad, donde se predice que la invasión de Jehol por los japoneses será la señal para una activa resistencia por parte de los chinos.

Desde que se comenzó a hablar de una posible ofensiva japonesa contra Jehol, la agitación ha sido grande en China, asegurando los jefes militares de ese país que traería por consecuencia choques entre las tropas de los dos países.

Después de haberse tambaleado, como consecuencia del ataque hitlerista, von Papen ha reafirmado su poderío

El fotógrafo sorprendió al canciller Franz Von Papen, mientras éste salía apurado de un colegio electoral después de haber depositado su voto en las recientes elecciones. No es lógico suponer que el canciller se haya dejado influir por los carteles que ostentan los dos individuos parados a la entrada.

UNA HUELGA DE AGRICULTORES EN DOS PUEBLOS

Los huelguistas, apostados en las carreteras, impiden el acceso a las poblaciones

LEMARS, Ia., agosto 13. (U. S.) Los agricultores que se han unido a la huelga continuan formando grupos en las carreteras de esta ciudad y la de Soux dispuestos a apoderarse de todos los productos de la tierra y de la leche que se intente llevar a los mercados.

Más de cien agricultores se han congregado en la carretera de Correctionville, al este de la ciudad de Sioux, y otros grupos más pequeños montan vigilancia sobre los restantes caminos.

Dos camiones cargados de leche fueron destruidos por individuos que se supone son agricultores cuando los conductores de los vehículos se negaron a acceder a las demandas de aquellos de que se unieran al movimiento que han iiciado contra la venta.

La huelga ha sido declarada por la Asociación de agricultores la semana pasada. La de los lecheros fué promovida por los productores de las mercancías para lograr unaumento de ese artículo.

CUATRO PRESOS DE SING SING, SE FUGARON A NADO Y FUERON RECAPTURADOS

OSSINING, N. Y., agosto 13.—(U. S.)—Cuatro prisioneros se escaparon esta noche de la prisión de Sing Sing por uno de los túneles de servicio de la referida prisión. El túnel tiene 800 pies de largo y pasa por debajo del diamante de pelota, fuera de los límites de la prisión.

Al salir del túnel se tiraron al río Hudson y empezaron a nadar hacia la orilla opuesta. Un paisano que acertó a verlos en el momento en que se tiraban al río, dió parte inmediatamente a las autoridades de la prisión.

Los prisioneros fueron capturados antes de que llegaran a la orilla por el jefe de la prisión y cuatro guardianes.

EL HIJO MENOR DE SMITH, EX GOBERNADOR DE NUEVA YORK, SE HA CASADO AYER

SCHENECTADY, agosto 13. US.—Walter J. Smith, hijo menor del ex gobernador del Estado de Nueva York, contrajo matrimonio hoy en esta ciudad con la señorita Florence Watson, mecanógrafa de una oficina del gobierno.

EL GOBIERNO DE DAVILA TIENE DOMINADA YA LA SITUACION, SEGUN DICE

SANTIAGO DE CHILE, agosto 13 (Exclusivo del DIARIO DE LA MARINA. Por el hilo directo).—El gobierno socialista de Carlos Dávila, reafirmó hoy que estaba dominada la situación creada por el conflicto de los estudiantes de la Universidad de Chile, que se habían atrincherado en la Facultad de Medicina.

El descubrimiento de ciertos documentos durante una investigación de la policía, hace saber que los revoltosos tenían proyectada una revolución comunista en todo el país. Los cabecillas del movimiento han sido arrestados y restablecido el orden.

La lucha legal en el caso del Cap. Lancaster

El fiscal acusador hace esfuerzos para anular el informe de un experto

MIAMI, agosto 13. (U. S.)— El fiscal acusador en el juicio que se sigue contra el capitán W. N. Lancaster por el asesinato de Haden Clarke, hizo hoy toda clase de esfuerzos para anular el testimonio presentado por Albert H. Hamilton, experto en balística de Auburn, N. Y.

A pesar de las protestas del abogado defensor, James H. Carson, el fiscal consiguió que el sheriff C. A. Peterson declarase que «no daría crédito a las declaraciones de Hamilton, aunque éste las hiciera bajo juramento».

Reservándose el derecho de llamar como testigo a Joe Ince, quien se espera llegue a esta ciudad el lunes, la defensa cerró su caso hoy.

Los defensores de Lancaster han presentado a 24 testigos y emplearon cinco días en presentar su caso, en la esperanza de conseguir el indulto de su cliente.

Joe Ince, el joven testigo que la defensa se reserva, declarará sobre una conversación que sostuvo con el capitán Lancaster en El Paso, Tejas, el día 19 de Marzo.

Mark C. Tankrel, uno de los testigos acusadores, declaró que el capitán Lancaster hablando con Ince, dijo: «¿Será verdad que Haden Clarke me está traicionando? Si esto es cierto... bueno, he visto cientos de hombres muertos y uno más no importa.»

Lancaster negó rotundamente que hubiera pronunciado tales frases.

UN IDEAL DE WILSON

Por GASTON MORA

DICE un periódico extra[illegible] «que no se ha cumplido [illegible] cumplirá nunca, uno de los Ca[illegible] **Puntos** enumerados por el Pre[illegible]te Wilson, como bases funda[illegible]les **para el afianzamiento de una [illegible] justa, sólida y permanente; el [illegible]vo a la supresión de la dipl[illegible] secreta».** Y agrega el aludido [illegible] «Lo secreto, lo que se oculta, [illegible] ser **la mendacidad;** puede ser la [illegible]dad parcial, la verdad mezclada [illegible] la mentira. Puede ser la verdad [illegible]nuada, disimulada. Puede ser la [illegible]tira **«larvada».** Sobre ésto de la [illegible]tira política se ha escrito mucho. [illegible] mintió en la Edad Antigua. ¡Cuá[illegible] se ha hablado de la falacia ca[illegible]nesa y de la falacia romana, [illegible] la falacia helénica. Y la mentira, [illegible] la esencia de la falacia. La mentira es engaño, perfidia, insinceridad [illegible] mentira prevaleció durante todo [illegible] período **medioeval,** aunque un [illegible] atenuada por la gentileza, por el [illegible]píritu caballeresco de esa época. [illegible] la moderna, «la mentira se eri[illegible] la altura de una institución», dice [illegible] autor. Y en nuestros propios tiempos [illegible] en este esplendoroso siglo veinte [illegible] se ha debilitado; por el contrario [illegible] ha fortalecido «el sistema de la mentira». ¡Cómo se mintió durante [illegible]das tormentosos de la Gran Guerra! ¡Cómo mintieron, entonces, todos [illegible] gobiernos. La mentira se convirtió [illegible] una institución del Estado. Acerca [illegible] esto es famoso el libro «La Mentira en tiempo de guerra», de Sir Arthur **Ponsouby,** personaje inglés, que [illegible]pó un alto puesto en su país.

xxxx

Ahora bien: la diplomacia secreta, cuya desaparición pedía el noble [illegible] eminente idealista **Woodrow Wilson,** puede equivaler a tanto como a mentira. Con el sistema de la **diplomacia secreta** se dice lo que conviene. Se dice que hay lo que no existe. Una mentira. Y se dice que no [illegible] lo que existe. Otra mentira. Se [illegible]ma la paz, y hay fermentos de guerra. Se afirma que es inminente la guerra, y **no lo es,** y tiene el propósito de evitarla de todos modos [illegible] do mentira. ¿Puede haber diplomacia sin secreto, sin mentira? [illegible] pregunta un escritor extranjero [illegible] así mismo se contesta lo siguiente: «Podría haberla si en las relaciones internacionales prevaleciesen los principios de probidad, de honradez, de sinceridad, de buena fe, de buena voluntad, pero esos principios tropiezan con las pasiones y los intereses de las naciones, las cuales para triunfar en la lucha internacional, dicen y hacen lo que les conviene, y prescinden de lo que es justo, equitativo y correcto». Ya se ha dicho que así como «la lucha por la vida» estropea el sentido moral entre los particulares, así, también, la lucha por el predominio político y económico entre las naciones las lleva a sacrificar la moral en aras de la política. **«Omnia pro dominatione»,** decían los antiguos romanos. Lo que implica el sacrificio de toda moral. Un pesimista ha escrito: «La civilización todo lo puede, menos [illegible]dar y fortalecer la moral humana». Lo que quiere decir que mientras haya pasiones e intereses, no pasará la moral de la categoría de un principio relativo y acomodaticio.

xxxx

Claro está que el reinado de la mentira es efímero, es transitorio. «La verdad, dice el Santo Libro de los Cristianos, es eterna. Lucha y triunfa siempre». Ella acaba por resplandecer e imponerse. En estos últimos tiempos la mentira topa con grandes obstáculos en su camino [illegible] su propagación. Uno es el crecimiento desarrollo de la instrucción pública que afina el sentido crítico de los hombres, el cual los pone en condiciones de examinar, de juzgar, de discernir. Otro obstáculo es la prensa, cuyos **cien ojos de Argos,** le permiten verlo todo. Y hoy día la prensa es universal. Su visión alcanza a todas partes. Otro obstáculo es la inmensa multiplicidad de las vías de comunicación; vías marítimas, vías terestres, vías aéreas. Por todas estas vías transitan infinidad de viajeros pertenecientes a todos los países, de todas las razas, y esos conductores de noticias, heraldos, **portavoces,** [illegible] todo lo que acontece en el mundo. Y para hacer todavía más formidable la comunicación entre los hombres, se ha inventado esa maravilla, ese portento de la inteligencia, que se llama **«la comunicación inalámbrica».** Esta radio-difusión es lo más prodigioso que ahora se contempla.

MAS DE CIEN PERSONAS FUERON DESALOJADAS DE UN CAMP. DE HAMBRE

TOLEDO, Ohio, agosto 13. (U. S.) —Por negarse a abandonar un «campamento de hambre» que había establecido en los terrenos del juzgado del condado de Lucas, más de cien hombres, mujeres y niños, fueron desalojados esta tarde por los delegados del Sheriff a la fuerza.

Las tiendas de campaña en que vivían fueron destruidas por los delegados del Sheriff y dos de los agricultores que formaban parte del campamento y que formularon protestas contra la conducta de las autoridades fueron arrestados y encarcelados.

M.E.C.D. 2016

DIARIO DE LA MARINA

DOMINGO 14 DE AGOSTO DE 1932

SECCIÓN CÓMICA

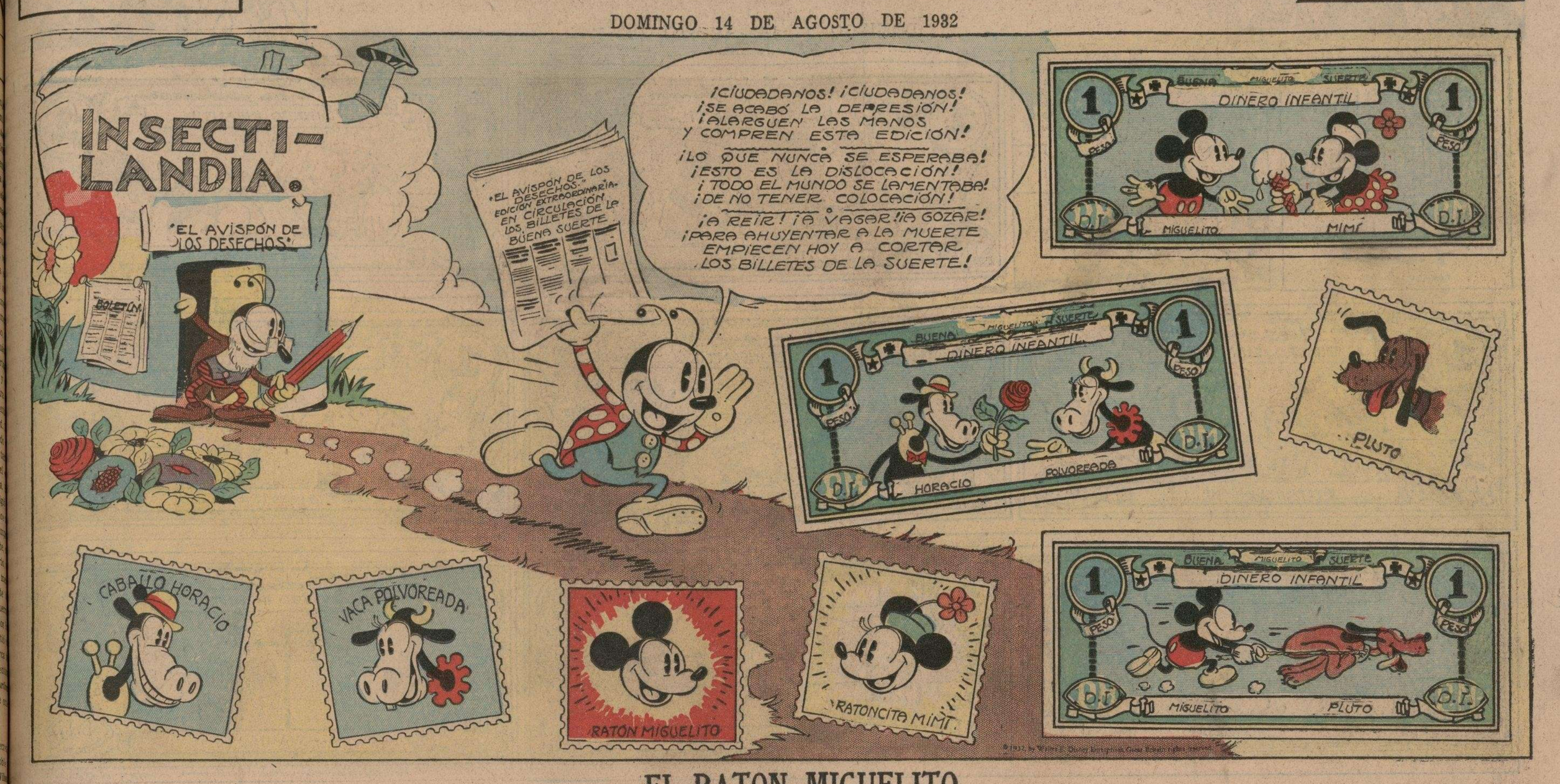

EL RATON MIGUELITO

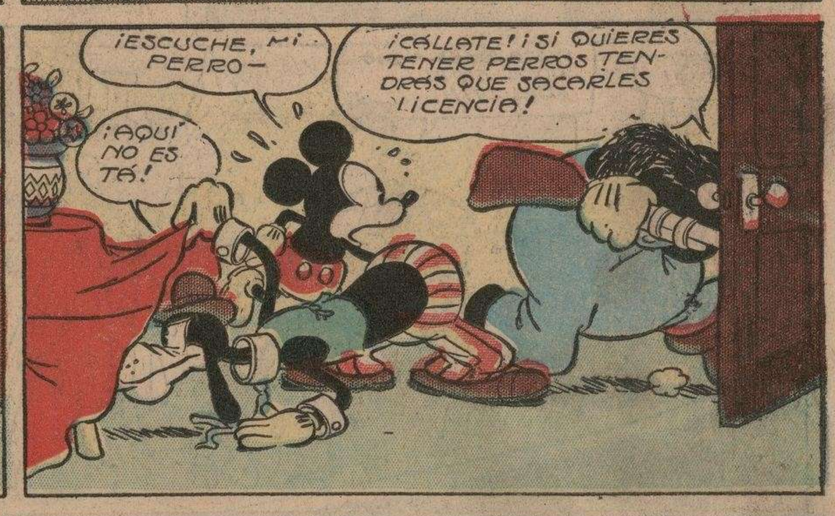

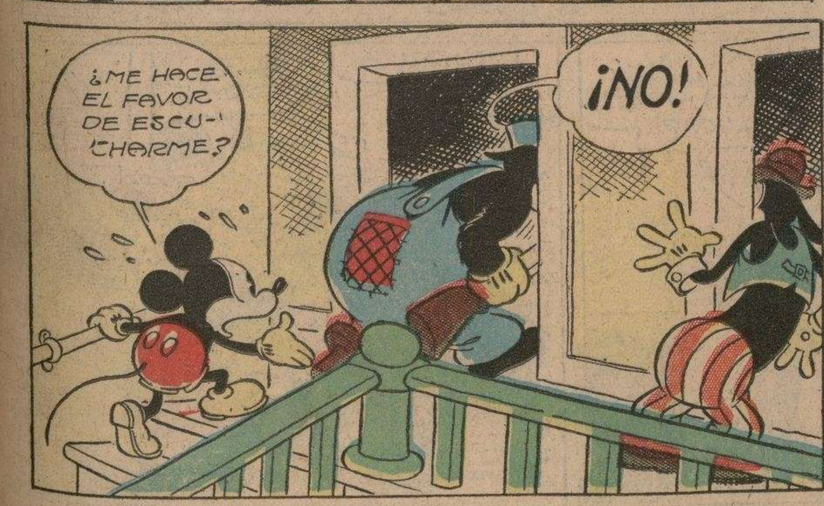

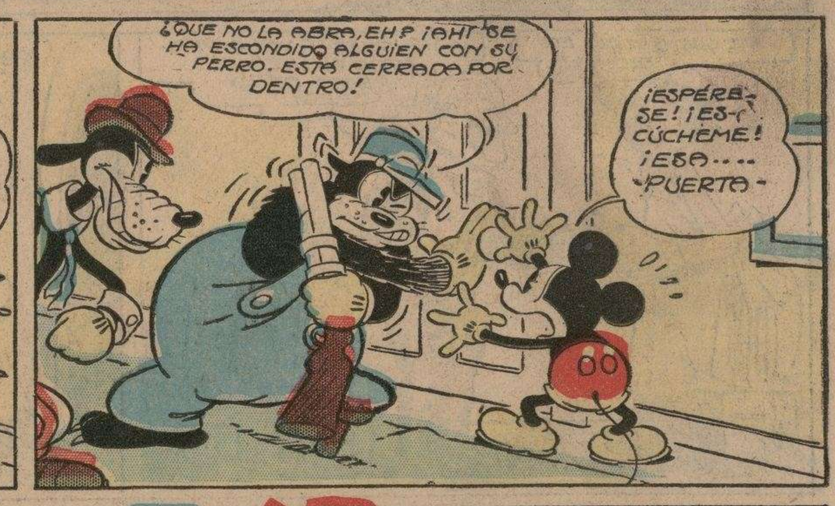

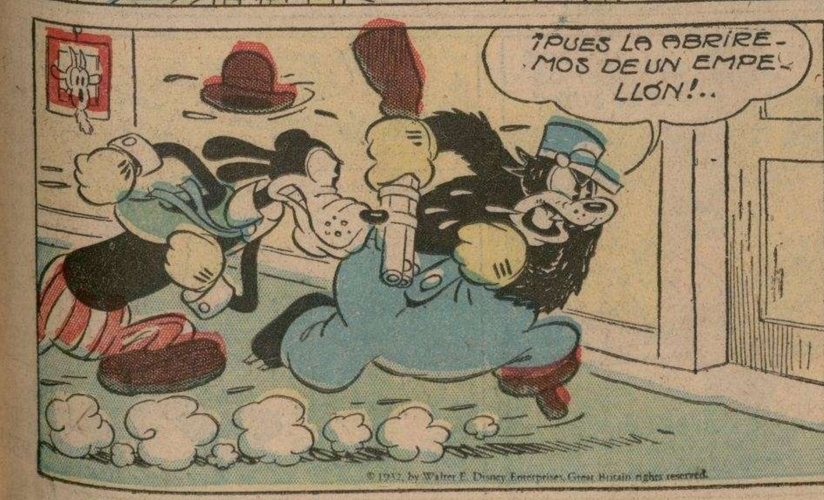

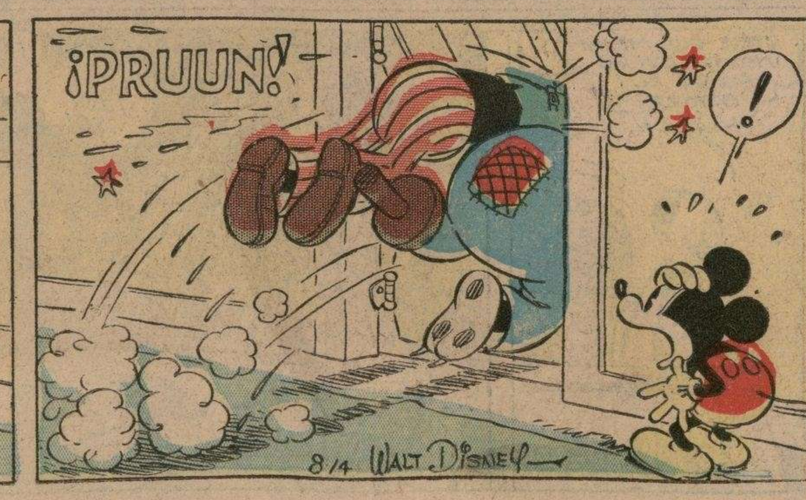

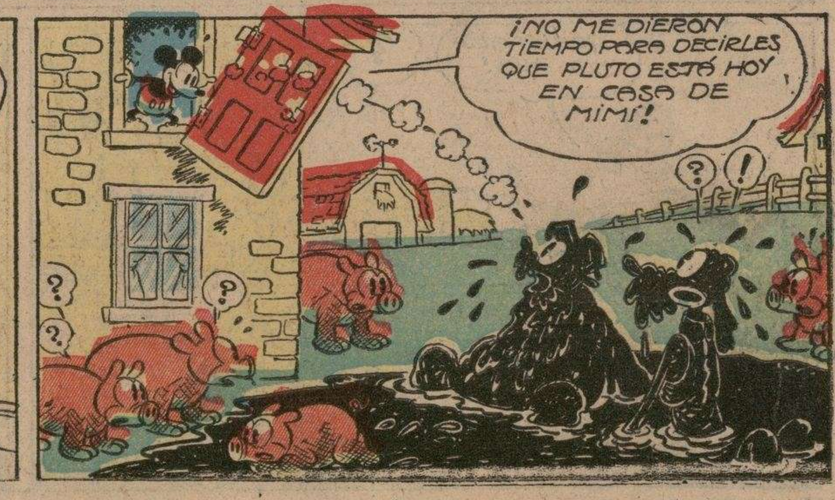

M.E.C.D. 2016

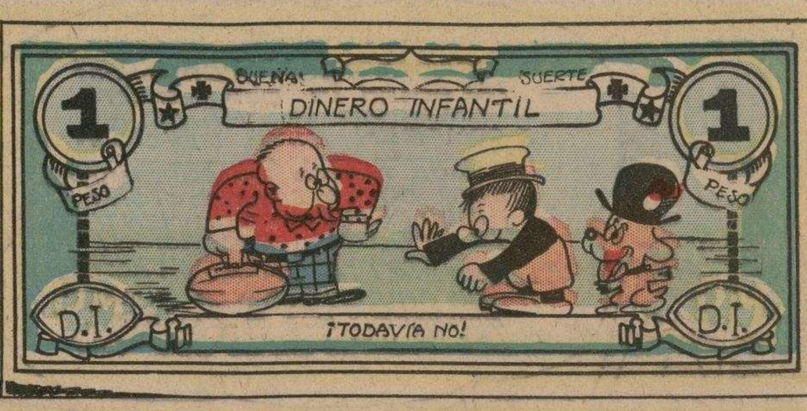

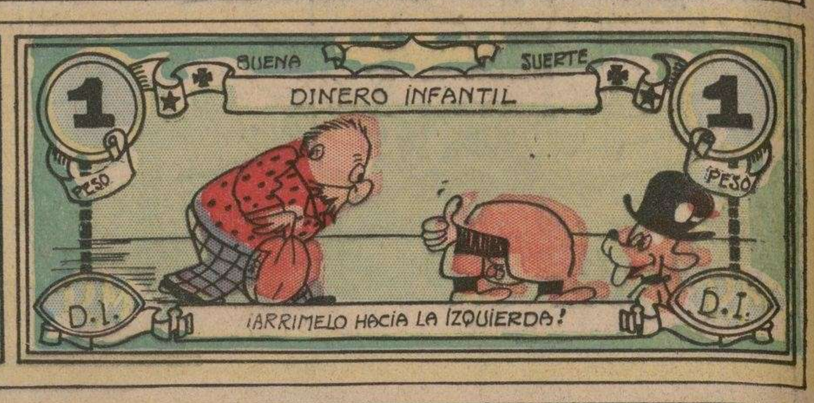

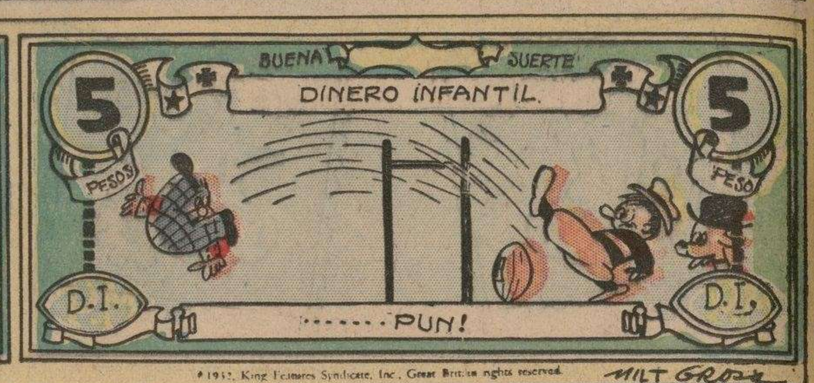

© 1932, King Features Syndicate, Inc., Great Britain rights reserved.

MILT GROSS

MATAMBRE EL BODEGUERO

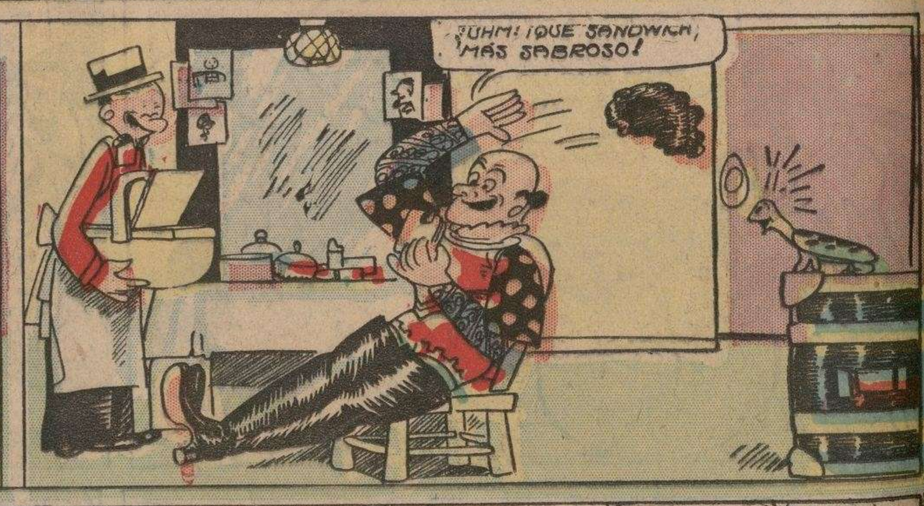

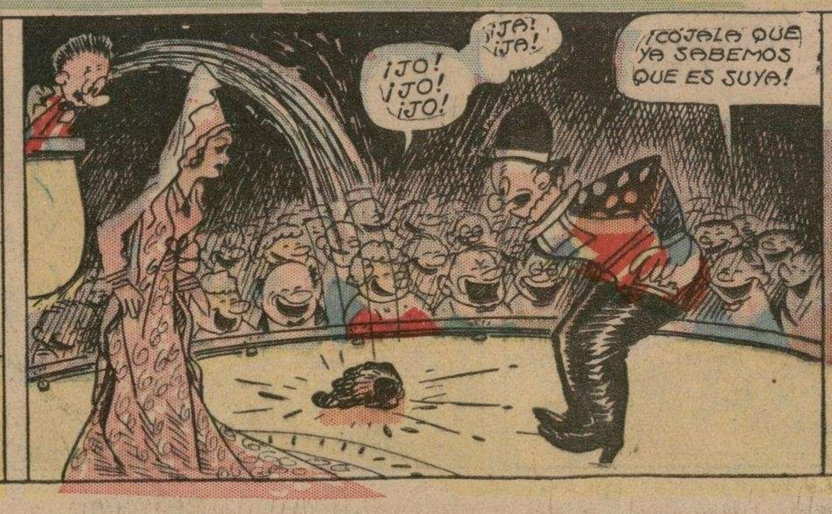

© 1932, King Features Syndicate, Inc., Great Britain rights reserved

M.E.C.D. 2016

DOMINGO 14 DE AGOSTO DE 1932
CAPERUCITA
POR
LYMAN YOUNG
DING-A-LING
¡HOLA, MIMÍ! NO TENÍA NADA QUE HACER Y RESOLVÍ VENIR A PASARME LA NOCHE DANDO PALIQUE CON TATA!
¡BUENAS, SEÑOR PRIMORES!.... ¡PASE!
¡DICE QUE VIENE A DARTE PALIQUE!
¿SÍ, EH? ¡PUES DILE QUE SE VAYA CON LA MÚSICA A OTRA PARTE!... ¡ESTOY INVITADA A UNA FIESTA Y ADEMÁS, ÉL ME CAE MUY PESADO!
¡NO LA DISCULPE, MIMÍ! ¡ME SERÁ MUCHO MÁS GRATO PASARME LA NOCHE HABLANDO CON USTED!
¡SÍ, PERO ES QUE YO ESTOY ESPERANDO AL SEÑOR POMADA!
¡SIENTO HABERTE MOLESTADO, MIMÍ; NO SABÍA QUE ESTABAS ACOMPAÑADA. TE VERÉ CUANDO TENGAS UNA NOCHE LIBRE!
¡AY! ¡POMADA.... PERO YO-
¿QUÉ MÁS TE DA QUE SE HAYA EMPERRADO ESE IDIOTA, MIMÍ? ¡AQUÍ ESTOY YO PARA CONSOLARTE!
© 1932, King Features Syndicate, Inc., Great Britain rights reserved.
CAPERUCITA
MUÑECAS DE PAPEL.
"LA ESPAÑOLITA"
BUENA SUERTE
DINERO INFANTIL.
1 PESO
AGUILUCHO
MOCHO
D.I.
AVENTURAS DE AGUILUCHO
AVENTURAS DE AGUILUCHO
¡SE NOS ESTÁ HACIENDO TARDE, AGUILUCHO. ES HORA DE QUE REGRESEMOS AL TRABAJO!
¡ESPERA, MIRA LO QUE ENCONTRÉ!
¡ES UN PLANO DE PIRATAS... DEBE HABÉRSELE PERDIDO A ALGUIEN!
¡AHORA ME ACUERDO DE QUE HACE UN RATO VI POR ESTOS ALREDEDORES UN PEÑASCO QUE TENÍA PINTADA UNA FLECHA!
¡BÚSCALA TÚ POR ALLÍ QUE YO LA BUSCARÉ POR AQUÍ!
¡MÍRALO, PEPE! ¡ESTE ES EL PEÑASCO!
¿TAMBIÉN ESE ESTÁ MARCADO?
¡SÍ, VAMOS A SEGUIR LA PISTA!
¡ESTOY PERDIENDO EL ALIENTO!
¡SUBE! ¡SUBE QUE CUANDO ENCONTREMOS EL TESORO TE OLVIDARÁS DE LO QUE HAYAS TRABAJADO!
¡AQUÍ HAY OTRA SEÑAL, PEPE!
¡TEN CUIDADO, AGUILUCHO, QUE ESTOS PEÑASCOS SON MUY ALTOS!
¡NO LE TEMAS A UN POCO DE AGUA Y LODO, AGUILUCHO, SÍGUEME!
¿LO ENCONTRASTE, PEPE?
¡Y YA ESTABA A PUNTO DE ABANDONAR LA PISTA!
¡ESTAMOS DE SUERTE! ¡MIRA; PARECE QUE AQUÍ HAN TRATADO DE TAPAR UN AGUJERO!
¡TOMA ESTA DUELA DE BARRIL PARA QUE SIGAS ESCARBANDO!
¡DATE PRISA QUE LA VOY A NECESITAR!..
¡ME PREOCUPA PENSAR QUE ESE ORO NO NOS PERTENECE, PEPE Y——
¡LOS TESOROS ENTERRADOS NO TIENEN DUEÑO, AGUILUCHO. LES PERTENECEN A LAS PERSONAS QUE LOS ENCUENTRAN! ¿OYES CÓMO SUENAN LAS MONEDAS?
CLINK
© 1932, King Features Syndicate, Inc., Great Britain rights reserved.
¡AHÍ VIENE ALGUIEN!
¡NOS HAN VISTO!
¡OÍGAAN! ¡SUELTEN ESE CAJÓN!...
¡NO PUEDE UNO JUGAR A LOS PIRATAS SIN QUE VENGA ALGÚN ENTROMETIDO A LLEVARSE LAS CORCHOLATAS!
¡AHORA TENEMOS QUE VOLVER A ENTERRAR EL TESORO!
CLINK
8-14
LYMAN YOUNG

M.E.C.D. 2016

PALOMO POR C.D. RUSSELL

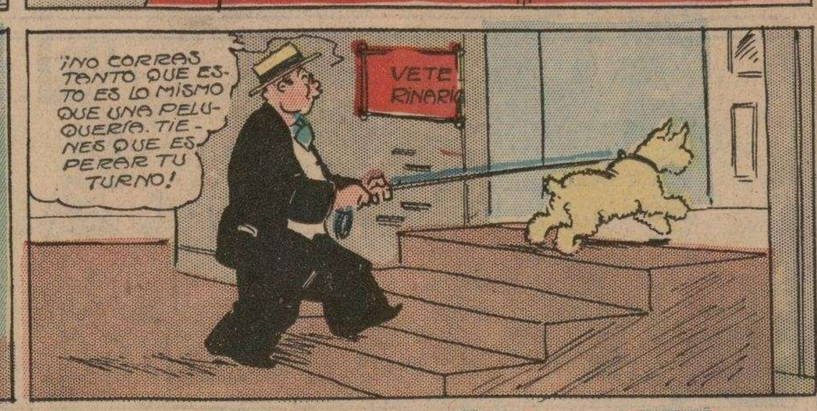

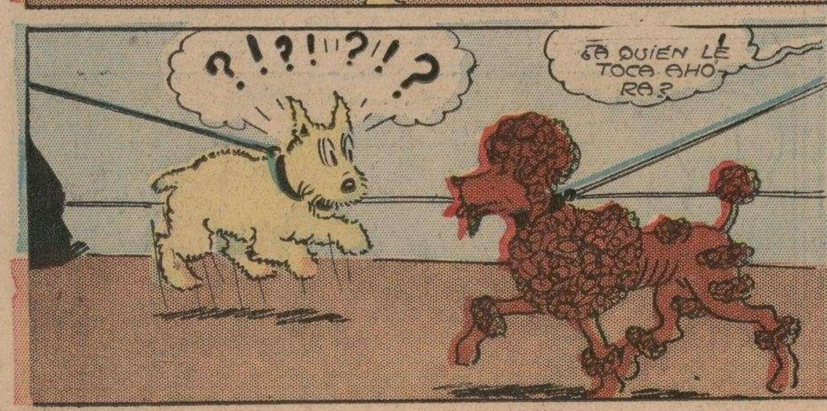

© 1932, King Features Syndicate, Inc., Great Britain rights reserved.

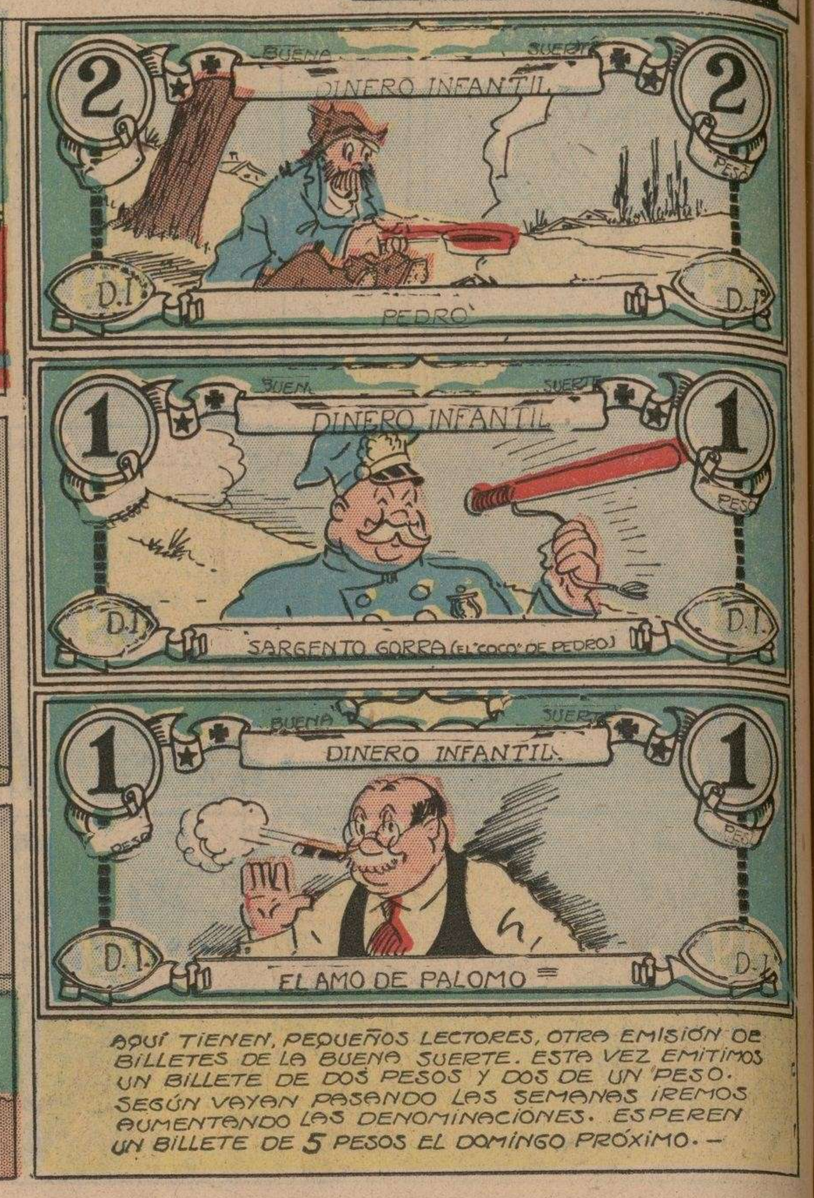

AQUÍ TIENEN, PEQUEÑOS LECTORES, OTRA EMISIÓN DE BILLETES DE LA BUENA SUERTE. ESTA VEZ EMITIMOS UN BILLETE DE DOS PESOS Y DOS DE UN PESO. SEGÚN VAYAN PASANDO LAS SEMANAS IREMOS AUMENTANDO LAS DENOMINACIONES. ESPEREN UN BILLETE DE 5 PESOS EL DOMINGO PRÓXIMO. —

PEDRO HARAPOS

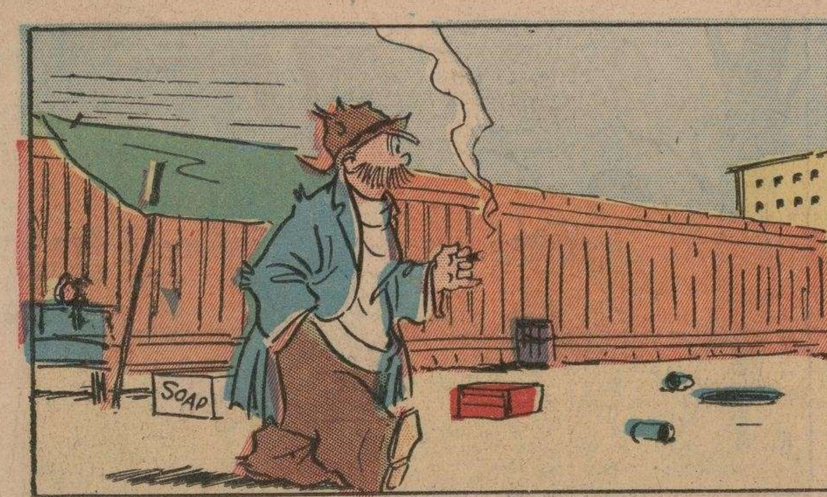

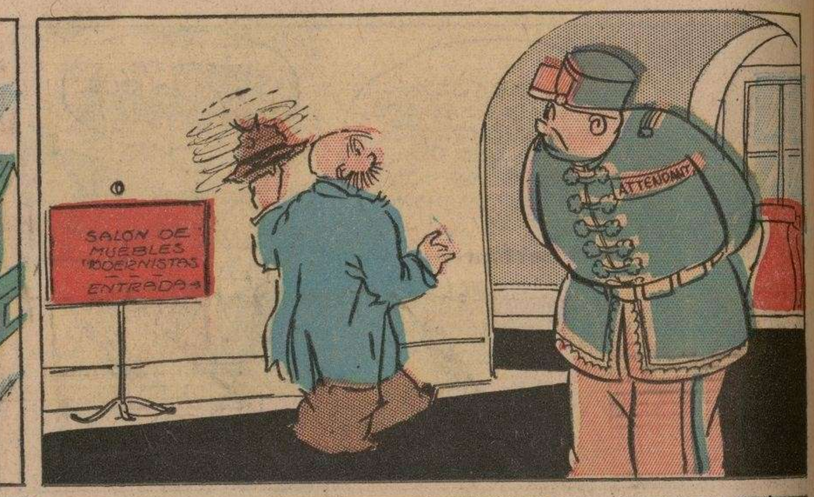

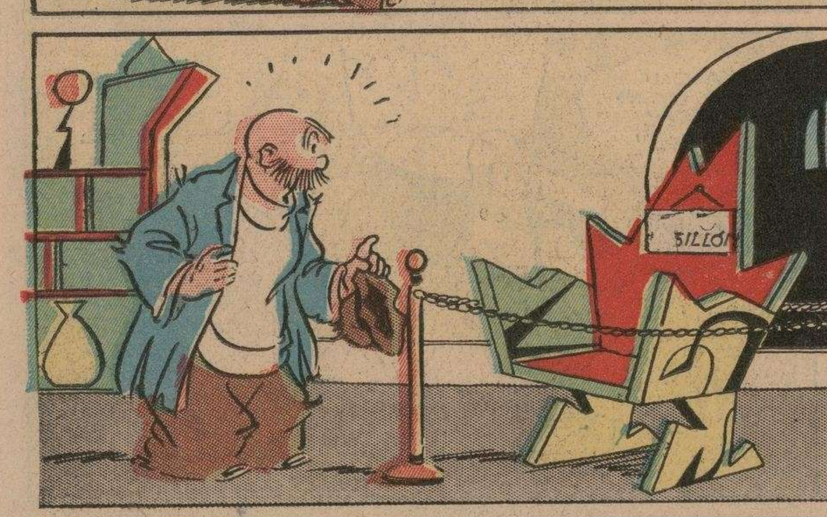

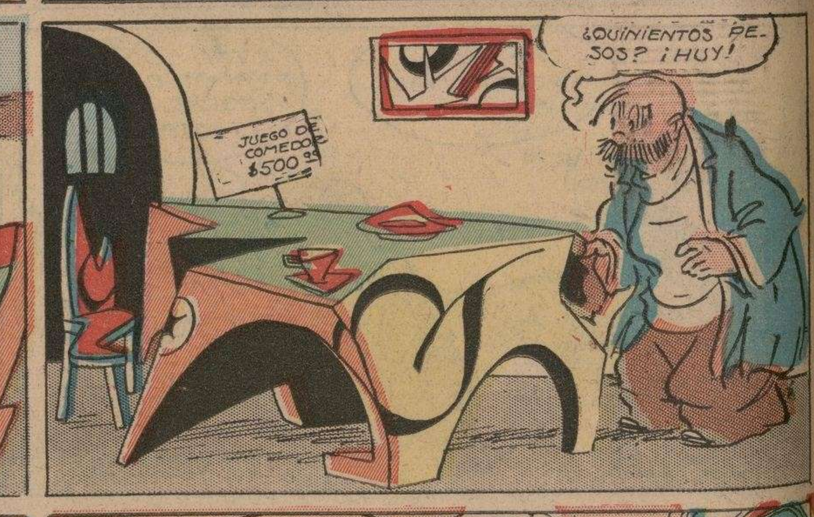

© 1932, King Features Syndicate, Inc., Great Britain rights reserved.

M.E.C.D. 2016