1A SECCION 1

El DIARIO DE LA MARINA es el periódico más antiguo de Cuba. Fué fundado en el año mil ochocientos treinta y dos.

SERVICIOS ESPECIALES DE ESPAÑA

DIARIO DE LA MARINA

Servicio cablegráfico por la INTERNATIONAL NEWS SERVICE Y UNIVERSAL SERVICE

HILO DIRECTO CON NUEVA YORK

1A SECCION 1

AÑO CIEN.—NUMERO 222 ACOGIDO A LA FRANQUICIA POSTAL LA HABANA, MIERCOLES, 10 DE AGOSTO DE 1932.—SANTOS LORENZO Y OLGA TIEMPO PARA HOY: BUENO EJEMPLAR: 5 CENTAVOS

Graves desordenes en Madrid.-Tiroteo entre monárquicos y la Guardia de Asalto, con ametralladoras

CENSURA TELEGRAFICA Y TELEFONICA EN ESPANA; MUCHAS DETENCIONES

Los conspiradores monárquicos y la Guardia de Asalto sostuvieron un fuerte tiroteo, detrás del Ministerio de la Guerra, usando rifles y ametralladoras. El Cuartel de la Policía ha sido custodiado

ULTIMA HORA

NEW YORK, agosto 10. (miércoles),.—De Madrid comunican que ha ocurrido un nutrido tiroteo detrás del Ministerio de la Guerra entre la Guardia de Asalto y un grupo de conspiradores monárquicos, reunidos en una casa privada, usando unos y otros rifles y ametralladoras. Con este motivo se han hecho varias detenciones, incluyendo dos capitanes, tres abogados y varios preeminentes ciudadanos. El cuartel general de la policía es estrechamente vigilado.

NEW YORK, agosto 10, miércoles. (U. S.) 2 y 30 a. m.—Establecida la censura telefónica y telegráfica en la capital de España con motivo de los últimos acontecimientos habidos. Se guarda absoluta reserva.

IMPRESIONES

Hay más médicos que enfermedades, más abogados que pleitos, más farmacias que recetas, más dentistas que caries, más arquitectos que obras.

¿Siempre fué así? Indudablemente. La congestión de profesionales es un mal de antiguo, agravado ahora, en estos tiempos en que dijérase que están de más las tres cuartas partes del género humano y las dos terceras de cuantas cosas existen en el mundo.

Las profesiones liberales han sido siempre la escala, y no de Jacob, de que se ha valido una gran parte de la humanidad para situarse en un plano social superior sin parar mientes en las perspectivas escénicas que ofrece dicho plano.

Poseer un título de médico o de abogado, para referirnos sólo a las carreras más socorridas, es como llevar en el llavero de las oportunidades la **yale** milagrosa que abra las puertas de las consideraciones y deferencias por donde, la amistad, el nepotismo o la muerte mediante, se puede en un momento dado atrapar el anhelado destino, eterna cobija de los que cursaron una carrera sin aptitudes o sin vocación.

La revista **Estampa**, de Madrid, en su último número, inserta un trabajo sobre este doloroso tema de la abundancia de profesionales. Aunque advierte que en España aun no se ha producido una crisis tan intensa como la de la Argentina, Alemania y otras naciones, no deja de alarmarse y de predecir una situación análoga en la Península para un plazo próximo. Y hace notar que ya no es el estudio de la ciencia de Justiniano el más socorrido, como sucedía antiguamente, sino el de la de Hipócrates.

Ahora son más los que quieren ser médicos que abogados; preferencia que quizás se deba—decimos nosotros—al presentimiento que existe en las juventudes de que el edificio jurídico del mundo está a punto de derrumbarse para ser sustituído por otro, presentimiento que no reza con la medicina, cuya íntima sustancia no puede afectarse por ningún cambio social.

Lo cierto es que en España, como en el resto del mundo, el profesionalismo está en crisis. Crisis que tiene sus causas propias, peculiares, independientes de las que han convertido al mundo en una estación balnearia, en la que apenas se hace otra cosa que estar a dieta y aburrirse.

Contra esta calamidad ¿qué remedios se proponen? Quintiliano Saldaña no es partidario de la limitación de las "futuras" promociones en cada Facultad. Este remedio lo reputa de injusto y antisocial, y se decide por la solución pragmática, que rinde mejores resultados a la sociedad; esto es, que la sociedad disponga de una demasía de médicos y de abogados, y ella se encargue de la "selección". La noble pugna entre los profesionales operará—dice don Quintiliano—el cernido de la selección de los más aptos.

No estamos de acuerdo. En primer lugar la limitación no se concibe—cual supone el ilustre profesor de Derecho Penal—como medida encaminada a desembarazar de competencias el camino de los "actuales" graduados, sino a impedir, por el bien de los "futuros" graduados, que éstos vengan a engrosar el ejército ingente de los hombres sin ocupación. **Item más:** esa noble pugna, ni es noble, en la mayoría de los casos, ni es pugna, sino un triste y vergonzoso abordaje en que, por las apremiantes necesidades económicas, médicos y abogados se echan a las espaldas la ética profesional.

En teoría es inatacable la idea de que, estando el éxito de la "selección" en razón del índice de la producción, a la sociedad lo que le conviene es una verdadera abundancia de profesionales. Pero ese postulado económico al aplicarse al producto humano puede muy bien resultar una tontería; porque el garbanzo que se desecha se pudre y no chista, e igual ocurre con el trigo y con el café y con las naranjas; pero los médicos y abogados y farmacéuticos y dentistas que en una selección natural, "no entran en el dinero", como se dice en el Hipódromo, gritan como poseídos, y, al menos aquí en los trópicos, se fedean, con lo que la sociedad, esa sociedad seleccionadora y soberana, se saca la rifa china.

BROMAS y VERAS, CRUCIGRAMAS y PASATIEMPOS en la Página CUATRO

La revolución brasileña ha cumplido un mes de existencia

Lucharán hasta que derroquen a Getulio Vargas

19 de las familias más ricas de San Pablo, han donado ya 2 millones de dólares en un mes

SAN PABLO, agosto 9 (US.)—Declarando que las fuerzas constitucionalistas lucharán hasta el fin, los funcionarios del gobierno revolucionario aseguran hoy en un comunicado oficial que las tropas paolistas se encuentran en una posición superior a la del «enemigo».

Dice así el comunicado:

«Hoy termina el primer mes de los esfuerzos revolucionarios. El movimiento comenzó con el propósito de restaurar el régimen constitucional en el Brasil. El esfuerzo ha costado enormes sacrificios personales a muchos de nuestros simpatizadores. Nuestro entusiasmo, firmeza e intenciones de continuar la lucha seguirán hasta que el éxito haya coronado nuestros esfuerzos.

«La moral y la disciplina de las tropas son inquebrantables. Continuamos sosteniéndonos en las posiciones estratégicas más importantes.

«Diecinueve de las familias más ricas de San Pablo han donado voluntariamente dos millones de pesos para conmemorar el fin del primer mes de la campaña».

DINO GRANDI PRESENTO SUS CREDENCIALES AL REY JORGE

LONDRES, agosto 9.—INS.— Hoy presentaron sus credenciales al Rey Jorge el Embajador Dino Grandi, de Italia y el Enviado del gobierno chino Qui Tai-Chi.

La presentación de las credenciales se hizo con el ceremonial de costumbre.

¡"Aun flamea gloriosa la vieja bandera"!

El Alcalde de Johnstown facilitó a los soldados del Ejército del Bono libre transporte desde Washington a todos los sitios de los Estados Unidos.

El Mayor Mc Closky fué piadoso con los veteranos arrojados por Hoover de la capital norteamericana, sede de tantos congresos y hoy ciudad inhóspita y erizada de bayonetas.

En el grabado vemos al líder de los «bonistas» asomado en el tren que corre a través de Pittsburgh, mientras clama:

—Esto de los bonos es demasiado malo, pero aún flamea la vieja bandera.

La vieja bandera de las barras y las estrellas, la misma bajo cuyos pliegues pelearon en las trincheras de Francia esos mismos hombres que fueron desalojados con gases y plomo encendido, de los alrededores de Washington.

La vieja bandera que flameó en los campos europeos enarbolada por los veteranos.

La vieja bandera que preside la marcha forzada de los «bonistas», peregrinos por los caminos de los Estados Unidos, esquivando la metralla de los soldados de Hoover, candidato de nuevo a la Presidencia de los Estados Unidos...

Mollison terminó la primera etapa de su largo vuelo

Irá de Londres a N. York, y de aquí a Londres. Su esposa «de acompaña» en otro aeroplano

AERODROMO DE BELDONNEL, Dublín, agosto 9 (US.)—J. A. Mollison, aviador británico, aterrizó en ésta a las 8:48 de la noche, o sea las 2:48 de la tarde en la Habana, completando la primera etapa de un vuelo redondo a los Estados Unidos. Llegó a ésta procedente de Londres. Se propone partir para Harbor Grace (Terranova) y Nueva York, a las nueve de la noche del jueves próximo.

La esposa de Mollison, la también aviadora Amy Johnson, que realizó un vuelo de Inglaterra a Australia, le precedió en otro avión, aterrizando a las 7:40 de la tarde y esperó la llegada de su esposo para recibirle.

Mollison permanecerá en Dublín. No volará a la playa de Portmarnock hasta poco antes del comienzo del vuelo trasatlántico.

El Presidente Herbert Hoover cumple 58 años

WASHINGTON, agosto 9 (US.)—El presidente Hoover celebrará mañana tranquilamente en la Casa Blanca, el quincuagésimooctavo aniversario de su natalicio. Mrs. Hoover ha ordenado el consabido pastel del cumpleaños, el cual se cortará durante la comida.

Por los demás, no se han preparado ningún programa especial

Una enorme tarjeta, conteniendo más de cuarenta mil firmas se entregará al mediodía al presidente, por E. D. Chase, de Winchester, Massachusetts, figurando en la tarjeta las firmas de cuarenta y tres gobernadores y ciento cincuenta alcaldes.

INTOXICADOS DE GRAVEDAD

Al ingerir leche con harina, se ocasionaron anoche una grave intoxicación, Luz Divina de Arriba, Bonifacio Martínez y Aurora Martínez, todos ellos vecinos de Clavel 15, de la que fueron asistidos en el centro de socorro del Cerro.

DESERTAN DE LAS FILAS EN EL CHACO BOREAL MILES DE SOLDADOS BOLIVIANOS

El General Rivas, que perteneció al Ejército de Sandino, se ha ofrecido al Gobierno paraguayo. Interceptado un mensaje de un general boliviano a su Gobierno. Se anuncia un ataque boliviano

BUENOS AIRES, agosto 9.—US.—Gran número de soldados bolivianos están desertando del ejército en el Chaco, según las noticias que se publican en la Asunción, capital de Paraguay, donde al mismo tiempo se anuncia que continúan las hostilidades.

También se ha sabido que el general Rivas, exlugar teniente del jefe rebelde de Nicaragua, Sandino, ha ofrecido sus servicios al Paraguay y que ha sido capturado un hijo del ex presidente Saavedra de Bolivia.

EL GENERAL NICARAGUENSE RIVAS OFRECE SUS SERVICIOS A PARAGUAY

ASUNCION, Paraguay, agosto 9.—US.—El general Rivas que perteneció al ejército del general Sandino de Nicaragua, ofreció hoy sus servicios al Paraguay, según se ha anunciado.

El ministro de la Guerra sigue informando que son numerosas las deserciones de los soldados bolivianos, principalmente a causa de las epidemias que han reducido ya en un diez por ciento las fuerzas bolivianas en las maniguas del Chaco Boreal.

Se ha sabido también que uno de los aviadores capturados por las tropas paraguayas el domingo, es hijo del ex presidente doctor Bautista Saavedra, que fué elegido en 1921.

ASUNCION, agosto 9.—US.— El comandante en jefe de los ejércitos paraguayos anunció esta noche que había interceptado un mensaje radio telegráfico, en clave, en el cual el general boliviano Quintanilla comunicaba a su gobierno la noticia del supuesto ataque sobre el fortín Tejerina.

El general paraguayo manifestó que el referido mensaje estaba redactado en la siguiente forma:

«Debido a los contínuos actos de agresión por parte de los paraguayos, nos hemos visto imposibilitados de mantener nuestra posiciones y es timo conveniente que se les dé una severa lección obligándolos a retirarse por completo del Chaco Boreal».

Las autoridades locales interpretan este mensaje como un anuncio de la próxima ofensiva boliviana, pues no tienen informes de que hayan habido movimientos de tropas paraguayas en las últimas 48 horas.

El alto mando militar reiteró sus manifestaciones de que las fuerzas bolivianas habían recapturado el fortín «Carlos Antonio López».

EL PARAGUAY ANUNCIA UN ATAQUE BOLIVIANO

BUENOS AIRES, agosto 9. INS. Comunican de La Paz, Bolivia, que aquel Gobierno ha dado a la prensa hoy un comunicado anunciando que las fuerzas paraguayas del fortín Falcón Rojas Silva atacaron a las tropas bolivianas de Tejerina, a las dos de la madrugada de ayer, retirándose después de haber herido a un centinela.

Poco más tarde, se recibió un despacho de Asunción, Paraguay, desmintiendo categóricamente que las fuerzas paraguayas hubiesen atacado a las bolivianas en Tejerina.

BOLIVIA ESTABLECE UNA CONDICION PARA SUSPENDER LAS HOSTILIDADES

LA PAZ, Bolivia, agosto 9. INS. El gobierno boliviano está dispuesto a aceptar la suspensión temporal de las hostilidades, a condición de que los ejércitos bolivianos y paraguayos continúen en las posiciones que actualmente ocupan en la región del Chaco, según ha informado hoy el Presidente Salamanca a la comisión neutral de la Unión Panamericana.

El gobierno ha publicado una nota diciendo que el anuncio paraguayo de que las fuerzas bolivianas habían capturado el fortín Carlos Antonio López ha tenido por objeto desviar la atención pública de la campaña agresiva en gran escala, que prepara Paraguay en el Chaco.

Niega el gobierno boliviano que sus tropas hayan tomado el fortín en cuestión.

La nueva nota de la comisión neutral panamericana recomendando a Bolivia que deponga las armas, ha causado gran indignación en el pueblo y antes de que se abrieran hoy las oficinas públicas, numerosas personas se congregaron en el edificio del gobierno para conocer la respuesta que se dará a semejante pretensión.

Por vía de Buenos Aires se sabe que el gobierno paraguayo ha dictado un decreto imponiendo la censura para los cablegramas.

WASHINGTON, agosto 9 (US.)—Se considera en los círculos diplomáticos de esta capital que es remota la posibilidad de una declaración de guerra inmediata en la disputa que sostienen Paraguay y Bolivia por la posesión del Gran Chaco.

Al contestar a una nota enviada ayer por la Comisión de neutrales panamericana, pidiendo que suspendieran las hostilidades al amanecer de mañana, Bolivia declaró que había suspendido las hostilidades hace varios días y que. por lo tanto, eran innecesarias nuevas órdenes. La Comisión panamericana está compuesta por los representantes de las siguientes naciones: Estados Unidos, Cuba, México, Colombia y Uruguay. Anteriormente Paraguay había accedido a las ofertas de arbitraje, consintiendo a suspender las hostilidades inmediatamente.

Mientras tanto se están haciendo esfuerzos para solucionar el problema creado por las relativas posiciones de los fuertes en el territorio disputado. Bolivia demanda que se mantengan las posiciones actuales, mientras la Comisión abogaba por que se establecieran las líneas según estaban el día primero de junio. Una nueva nota fué enviada a La Paz esta noche con el fin de ajustar esta dificultad.

Los esfuerzos que se vienen haciendo para buscar una solución pacífica recibieron una ayuda inesperada al firmarse un tratado de neutralidad entre la Argentina, Brasil, Chile y Perú. El texto de este tratado fué comunicado al departamento de Estado, oficialmente hoy.

La Comisión de neutrales ha pedido a los representantes de las naciones fronterizas con Bolivia y Paraguay que se reúnan mañana para expeditar los esfuerzos de arbitraje.

Las declaraciones de Stimson constituyen un aviso al Japón, al que acusa de haber invadido a China, apoderándose de Manchuria

Su discurso ha causado sensación en todos los círculos, satisfacción en Francia e indignación en Tokío. Hizo la defensa del Pacto Kellogg-Briand, contrario a la guerra

Henry L. Stimson

(Véase la INFORMACION POLITICA en la Pág. DOCE)

PARIS, agosto 9 (INS.)—Ha causado muy buena impresión en los centros oficiales franceses el discurso pronunciado por el secretario Stimson, de los Estados Unidos, acerca del carácter consultivo del Pacto Kellogg-Briand contra la guerra, y los telegramas de Londres acusan, también, que el discurso ha sido muy bien recibido allí, por considerarse que «es el pronunciamiento más importante de política exterior que han hecho los Estados Unidos».

Por su parte, los franceses entienden que las declaraciones de Stimson constituyen un aviso para el Japón, en momentos en que los rumores atribuyen al Gobierno de Tokío el propósito de dominar el norte de China, apoderándose de Tientsin y Peiping.

Créese que, en caso de nuevas agresiones japonesas en China, los Estados Unidos citarían a todas las potencias signatarias para consultarles acerca de la violación del pacto.

De Harbin, Manchuria, comunican que George Bronson Rea, asesor americano del gobierno Manchukuo en compañía de Chao Chinpo, presidente del Yuan legislativo y del viceministro de Estado Chui-Chi Ohashi, saldrán el 20 de este mes para Ginebra, agregándose que antes pasarán dos semanas, en Tokío, conferenciando con los representantes del gobierno japonés.

LAS DECLARACIONES DE STIMSON AFECTAN TAMBIEN A FRANCIA

WASHINGTON, agosto 9 (US.)—Se supone que la vigorosa defensa que hizo ayer el secretario de Estado, Stimson, del Pacto Kellogg-Briand contra la guerra como instrumento de política interior, en el discurso que pronunció en Nueva, tiene un doble propósito.

Constituye un contundente aviso al Japón contra nuevos actos de agresion en la Manchuria, donde parece que van a reanudarse pronto las hostilidades entre China y Japon.

Mina, por otra, la posición de Francia que se niega a reducir sus armamentos sin obtener antes convenientes seguridades. Francia ha pedido un «pacto consultivo» en virtud del cual las potencias puedan reunirse cuando exista una amenaza de guerra.

Stimson habló el lunes por la noche ante el Consejo de Relaciones Exteriores. Al regresar hoy al departamento de Estado encontró numerosos mensajes de felicitación de Europa.

Su discurso ha causado sensación en Tokío. El ministerio de Estado japonés está indignado, según se dice, por creer que Stimson ha acusado al Japón ante el mundo de ser el agresor contra China, creyéndose que el gobierno nipón exigirá una explicación a Stimson.

La declaración de Stimson es precursora del informe de la comisión investigadora de la Liga de las Naciones. El mayor general Frank R. McCoy, de los Estados Unidos, pertenece a la citada comisión que se encuentra ya en camino hacia Ginebra para entregar su informe a la Liga en el próximo mes de septiembre.

Las noticias que han llegado a Washington dan cuenta de que la Comisión hace una severa crítica de las tácticas militares japonesas, y de la decisión nipona de establecer un gobierno en Manchuria. Del informe de la Comisión investigadora se deduce que Japón ha sido la nación que inició la agresión a China.

La reiterada política Hoover-Stimson es que el Pacto Kellogg-Briand, que hasta ahora ha sido tenido más o menos en cuenta en las cancillerías extranjeras, obliga al mundo a no reconocer ganancias territoriales ni convenios basados en la fuerza de las armas. Se trata de un pacto activo y no pasivo. Implica la consulta entre las naciones signatarias en cuantas ocasiones esté en peligro la paz. Lleva sanciones, no de armamentos, pero sí de opinión pública.

Esta política fué aceptada en marzo por la Liga en la disputa chino-japonesa. Fué invocada recientemente por los neutrales panamericanos en las hostilidades entre Paraguay y Bolivia.

La declaración de Stimson implica, además, la más íntima cooperación entre los Estados y la Liga, cosa que satisface a Ginebra.

Si la idea consultiva se acepta por las potencias de la Liga, se habrá creado una nueva arma contra Francia, cuando se reúna la conferencia del desarme en el mes de diciembre, según creen los funcionarios de Washington. Sostienen que Francia no podrá seguir amparándose en la frase «seguridad antes que desarme».

En otras palabras, Stimson ha tratado de poner los dientes al tratado Kellogg-Briand.

Precauciones en la ascensión de Augusto Piccard

Desperfectos en los instrumentos que medirán los rayos cósmicos, le hacen posponer su gran vuelo

ZURICH, agosto 9 (US.)— Por razón de unos desperfectos en los instrumentos que usará para medir los rayos cósmicos durante su vuelo a una altura de diez millas sobre la tierra, obligaron al profesor August Piccard, explorador de las regiones estrastosféricas, a posponer su tentativa hasta el jueves por lo menos. El intrépido profesor manifestó:

«Este delicado instrumento registra la presión de diez atmósferas. Unicamente marca tres, así es que no puedo partir hasta que no se descubra el motivo de este defecto. Espero que no me demore más que hasta el jueves».

Piccard ha recibido cartas de todos los rincones del mundo mientras se preparaba para su segunda ascensión a las regiones estrastosféricas. Piccard declaró:

«Muchas personas me han advertido el peligro de que se congele el mercurio por donde pasa la cuerda que conecta la cabina con el globo. He tomado precauciones al efecto. El mercurio también es suficientemente espeso para impedir que se escurra bajo los efectos de poca presión atmosférica, según temen otras personas.

OSCAR CINTAS Y OCTAVIO AVERHOFF, CANDIDATOS A LA EMBAJADA EN E. U.

También será nombrado en breve el Embajador en México. El caso de la señorita Proenza, se pondrá en manos de la propia Embajada de México para que ésta resuelva como lo crea bien

Como anunciamos, ayer dió comienzo a su labor en la Secretaría de Estado, el doctor Orestes Ferrara, quien se hallaba en compañía del Presidente de la República.

Las vacaciones del canciller se prolongaron justamente ocho días, durante los cuales la opinión pública tejió y destejió una cantidad crecida de noticias y de rumores que nunca llegaron a confirmarse.

Parece, según pudo observar nuestro repórter, durante la breve charla que sostuvo con el Secretario de Estado, que la tan ansiada cordialidad, armonía, concordia o conciliación entre los cubanos ha tenido que ser desechada, por ahora, en espera de otros tiempos.

Por otra parte, podemos decir que fué totalmente confirmada la información que ofrecimos ayer en estas columnas, al respecto del problema suscitado por el asilo de la señorita Caridad Proenza, en la Embajada de los Estados Unidos Mexicanos. Dijimos en tal ocasión que esa joven, por no existir cargo alguno en contra de ella, ni por ser reclamada por nuestros cuerpos de seguridad, seguiría en la Embajada a la disposición de lo que acordara el gobierno mexicano. Y en efecto, durante la conversación que sostuvimos a este respecto con el doctor Ferrara, éste nos confirmó lo asegurado por este periódico, agregando:

—«No existe—dijo—acusación alguna en contra de la señorita Proenza. Este hecho, por sí solo, hace que no se dificulte su permanencia en la Embajada de ese país amigo. El Embajador de México resolverá la situación de la señorita Proenza en la medida de sus deseos. Yo, por mi parte, e nvista de todo lo expresado, no me opondré de ninguna manera y dejaré que el asunto siga el curso que la representación diplomática de México estime mejor.

LOS NUEVOS EMBAJADORES

Son dos, como no se ignora, los cargos de Embajadores de la República, que se encuentran vacantes en la actualidad. El de Washington que ocupara durante cinco años el doctor Ferrara, que cesó para hacerse cargo de la Secretaría de Estadb, y la Embajada en México, recién dejada por su propia voluntad, por el señor Manuel Márquez Sterling. Son éstas, dos plazas de suma importancia para Cuba. La primera por las relaciones de negocios, de íntimo nexo político que mantenemos con los Estados de la Unión; y la segunda, por ser México, en los momentos actuales, un país que alberga en su seno una gran cantidad de expatriados cubanos, y donde recientemente se suscitara una algarada estudiantil en la que se pedía la ruptura de relaciones del gobierno de México con el de Cuba.

HOMBRES QUE SE INDICAN

—Es ya hora de que se nombren los Embajadores cubanos en esos dos países, poco más o menos, dijo el doctor Ferrara, pero silenció los nombres de los que ostentarán nuestra representación en Washington y en Ciudad México.

—Los nombres no se pueden conocer aun, ya que el Presidente de la República, entre los que baraja, no ha escogido las dos personas que representarán a Cuba en esas dos capitales.

Tratamos de indagar quién pudiera ser nombrado al cargo de Embajador en México, y aunque en la Secretaría de Estado no se tiene la menor idea del asunto, nos informaron, sin embargo, que para el puesto se buscaría una persona que además de poseer las dotes necesarias de talento para cubrir el cargo, fuera un hombre reconocidamente adicto al actual régimen.

En cuanto a saberse quién será el encargado de dirigir la Embajada de Cuba en Washington, se guarda la misma reserva.

Sin embargo, se puede asegurar, que el nuevo Embajador será un hombre que por sus condiciones pecuniarias particulares dé brillo a nuestra República.

El cargo de Embajador en Washington está remunerado por la sola cantidad de mil doscientos pesos mensuales. Esta suma en verdad, no logra cubrir el pago a la servidumbre de nuestro palacio en Washington. ¿Quién puede vestir el cargo con brillo en estos momentos? Solamente un hombre rico, verdaderamente rico.

Entre los nombres que se indica—y que ya indicamos nosotros a raíz de llegar a la Habana el doctor Ferrara—resalta el del señor Oscar Cintas, de Sagua, hombre de negocios y de una solvencia económica envidiable. Hombre de sociedad y de inteligencia.

Otra de las personas que también se nombran para ocupar la Embajada más importante de la República, es el doctor Octavio Averhoff, profesor de Derecho Civil y Romano, abogado notable, hombre de gabinete y solvente «per se».

Ambos, tanto el señor Cintas como el doctor Averhoff, pueden hacer un airoso papel manejando los asuntos de la Embajada de Cuba.

Y por último, entre los que se dice que se harán cargo de nuestra oficina cerca de la Casa Blanca, se encuentra el doctor Orestes Ferrara, el propio Secretario de Estado, el mismo que abandonara hace pocos meses el importante puesto.

¿Absurdo? Ni lo negamos ni lo afirmamos. Pero, se arguye, ¿quién mejor que el mismo doctor Ferrara para el cargo que manejara con tanto acierto y brillo durante cinco años seguidos?

Ocho torcedores fueron detenidos por la policía

Se les acusó de tener proclamas, siendo remitidos al Príncipe a la disposición de la Comandancia

Los vigilantes Balmaseda, Castro y Sánchez, delegados a las órdenes del Jefe de la Policía Nacional, se personaron ayer tarde en la Sociedad de Torcedores, procediendo al arresto de varios de sus afiliados por ocuparle proclamas y otros documentos comprometedores.

Los detenidos se nombran Manuel Mosquera, Domingo Pellicer, Antonio López Herrera, Juan Figueiras Ledo, José Rodríguez Rigueror, Antonio Camero Lorenzo, Vicente López López y Tomás Delgado.

Todos fueron enviados al Castillo del Príncipe, a disposición de las autoridades militares correspondientes.

FALLECIO LA NOVELISTA INGLESA VERA HUTCHINSON

LONDRES, agosto 9 (US.)— Miss Vera Hutchinson, novelista y hermana de A. S. Hutchinson, falleció hoy a los cuarenta y un años de edad.

Era hija del difunto teniente general H. D. Hutchinson.

Su hermano Arthur, que es también un literato, ha escrito varios libros, entre ellos «Si el Invierno viniera», que obtuvo gran popularidad.

Los huelguistas de New York imitan el método de Gandhi

SE ACOSTARON EN LA CALLE PARA EVITAR EL PASO DE LOS CAMIONES CARGADOS DE ROPA

NEW YORK, agosto 9.— US.— Los métodos de resistencia empleados con tanto éxito por el líder indio Mahatma Gandhi fueron imitados hoy por los huelguistas del gremio de sastres y cortadores que se acostaron en las calles para impedir el paso de los camiones cargados de ropa hecha por los obreros rompe huelgas.

Ni un solo camión pudo pasar a la ciudad y 55 de los manufactureros de ropa se vieron obligados a firmar contratos favorables a los huelguistas.

2.235,000 TONELADAS DE AZUCAR DERRETIDOS POR LOS REFINADORES

NUEVA YORK, agosto 9 (Exclusivo del DIARIO DE LA MARINA, por hilo directo).—Los refinadores de los Estados Unidos refinaron dos millones 235.000 toneladas largas de azúcar durante el período comprendido entre enero primero y julio 30 de 1932, comparado con 2.565.000 toneladas en los mismos meses del año 1931.

Las ventas este año ascendieron a 2.090.000 toneladas en comparación con 2.365.000 el año pasado.

El impuesto a las empresas de cables y films

La discusión del proyecto de ley está anunciada para hoy, en el Senado. No habrá quorum?

Tampoco celebraron sesión ayer tarde los senadores.

No prevaleció, por lo visto, el criterio de dedicar una jornada a las leyes obreras pendientes.

Y tampoco es fácil que hoy logre reunirse número suficiente de padres de la patria. Acaso alguna ley de carácter político tenga demorada la celebración de la sesión senatorial. El caso es que no hay embullo.

Para hoy está anunciada la reunión de la Comisión mixta que dictaminará sobre el proyecto de ley estableciendo un impuesto sobre utilidades a las compañías cableras y de películas. Ya las líneas generales del dictamen estaban ayer tarde perfiladas. Parece que se aceptarán en parte el criterio de la Cámara y en parte el del Senado.

Una de cal y otra de arena, como si dijéramos.

LEASE la INFORMACION TELEGRAFICA en la Página 16

M.E.C.D. 2016

Un hombre de 30 años, hasta ahora desconocido, apareció muerto en la esq. de Belascoaín y Rastro

SELECCIONADOS YA LOS 120 NIÑOS QUE IRAN A LA COLONIA INFANTIL

Mañana, jueves, a las seis de la tarde, ingresarán todos en el Campamento de Tiscornia, inaugurándose la Escuela de Puericultura el próximo viernes. Dos meses de vacaciones

Para las dos de la tarde de hoy están citados en la Secretaría de Sanidad y Beneficencia, los ciento veinte niños de ambos sexos seleccionados por el cuerpo facultativo del Negociado de Higiene Infantil de la Habana, y que disfrutarán de los dos meses de vacaciones en la Colonia Infantil que el viernes día 12 ha de inaugurarse en el Campamento de Tiscornia. Todos los niños deben concurrir acompañados de sus padres o familiares.

LAS NIÑAS SELECCIONADAS

A continuación los nombres y dirección de las niñas que gratuitamente han de recibir los beneficios de la Colonia:

Niñas: Margarita Hernández Cubillas, Santa Julia y Concepción, Reparto «El Moro»; Mercedes y Agustina Fuentes y Ramos, 4 número 240; Rafael Dinorah Cabanas y Alvarez, San Martín 14; Francisca Hernández Vila, Calzada de Cojímar 55; Carmen de la Rosa y Pérez, Príncipe 18; Esther Macias Villalta, Belascoaín 86; Bartalina Bara Madan, Concordia 158; Clotilde y Ofelia Paz y Sierra, Calzada de Cojímar y Estrada Palma; Bertha Elena Pérez Cuesta, calle 5 entre Pasaje C y Avenida Segunda; Sofía Castillo, Lamparilla 46; Blanca Pérez Arango, Gloria 117; Iluminada y Migdalia, San Rafael 149; Manuela González Caraballo, San Martín 7; Hilda González Aldama, Maloja 108; Rebeca del C. Lernes y López, Paula 47; Caridad Carbonell, Habana 200; Bienvenida Hernández y Martínez, Sitios 164; Olga Alemán Gómez, Primelles 8; Angela Plaza Rodríguez, Carmen 1; Isabel Beceiro Rodríguez, Cuba 119; Berta Betancourt y León, Belascoaín 86; Victoria Amil Noval, Morales letra D; Marta Ramos Mas-Sandoval 8; Aida Ascanio Collado, San Martín 7; Eva Rodríguez Proequet, Arango 19; Hilda Arneiro Novo, G número 244; Rosario y Pilar Hernández y Fernández, Sitios 181; Teresa Otero y Saavedra, Animas 1; Lesbia Rodríguez Peña, Cuba 119; Pastora Salgado, Damas 74; Rina García, 4, Reparto Cuervo; María Julia Pérez de León, calle 4, Reparto Cuervo; Lidia González Casal, Amenidad letra A; Francisca Otero, Cruz del Padre y Pedroso; Aida Bravo Rodríguez, San Miguel 230; Eva Verdeja y Brutones y Adán V. Brutones, Pérez 65; Estela Pérez Morejón, Calzada de Luyanó 95; Olga Gómez Gómez, Maloja 20; Josefina Domínguez y Otero, Falgueras 25; Carmen Arango y González, Gloria 117; Carmelina Vázquez, Hospital Mercedes; Hortensia Alvarez y Sánchez, Primera 225; Zoila Quesada y Montes de Ocas, Universidad 40.

LOS NIÑOS SELECCIONADOS

Francisco Pérez Linares, Oquendo 122; Osvaldo y Gilberto Pérez y Linares, Oquendo 132; Samuel e Israel Díaz, San Nicolás 122; Alberto y Marino Luis, A número 273; José y Evelio Suárez y Galana, Sitios 179; Luis y Jesús Alfonso y Hernández, de Neptuno 233; Rodolfo y Roberto Pedroso, Concepción 17; Reinaldo y Manuel Quintero y Andrade, Zayas 22; José Manuel y Aguedo Guines y Torrientes, Lagunas 85; Carlos y Francisco Carrera y Arencibia, Omoa 32; Raul y Bienvenido González y Aldama, Maloja 108; Heriberto y Juan Delgado y López, Tenerife 29; Armando y Mario García y Bermúdez, Serafines 8; Bonifacio y Emilio Velázquez y Díaz, Sitios 119; Ezequiel y Juan Antonio Martín y Fresneda, Llinás letra D; Francisco Hernández y Cubillas, Santa Julia y Concepción; Juan Abreu y Castaños, Sol 17; Oscar Casanova y Cidá, Llinás 23; Heriberto Casanova, Llinás 23; Manuel Lago y Mateo de Acosta, San Martín 7; Vicente Lago, San Martín 7; Cristóbal González, San Martín 7; Juan Ascanio Barroso, San Martín 7; Martín Cabanas y Alvarez, San Martín 14; José Freire Collazo, San José 127; Armando Ortega y Beja, Diaria 26; Jesús López y Monteavaro, Santa Rosa 8; Julián Lamar y Cárdenas, Primera 31; Manuel Hernández Vila, Calzada de Cojímar 56; Dominga de la Rosa y Pérez, Príncipe 18; Guillermo Pérez, Sitios 159; Rolando Castillo, Lamparilla 46; Roberto Zaldívar y García, Animas 86; René Plá, Maloja 163; Raul Collazo, calle L; Oscar Rodríguez, Sitios letra C; Rigoberto y Gilberto Hernández y Aragón, Castillo del Príncipe; José Vázquez, Hospital Mercedes; Evelio Piedra y Samá, Escobar 178; Hilario García y Núñez, Animas 168; Angel Mil y Fuentes, Primera 25; Alfonso Pérez y León, 4, Reparto Cuervo; Antonio Fernández y Mata, Sandoval 8; Jorge Valdés y Neira, San Francisco 44; Raule Perdomo y Viñales, Maloja 199; Julio Vivas, I número 6; José M. Miquel Martínez, Misión 53; Ramiro Gómez Hernández, Estrella 96; José Antonio Barbarrosa y Tablas, Sitios 181; Luis Abreu e Hidalgo, Sitios 164; Luis Alfaro y Valverde, Esperanza 120; Rolando Torres, Santa Clara 8; Antonio Vega y López, Corrales 149; Bienvenido Betancourt y García, Amistad 13.

Las amargas verdades de Mr. Schurz

Por SALVADOR MASSIP

Después de hacer un análisis de nuestra situación económica (que más que un análisis ha sido una disección completa y metódica), Mr. Schurz estudia las posibles soluciones que pueden tener nuestros difíciles problemas. «La anexión a los Estados Unidos — dice — es algo demasiado remoto para ser tenido en cuenta». Hace bien Mr. Schurz en considerar la anexión como posibilidad remota. Cuba no podría formar parte de la federación americana, porque la aspiración del pueblo cubano es a la independencia y porque su tradición cultural e histórica es enteramente distinta a la de los Estados del Continente. Pero, a continuación agrega Mr. Schurz: «Los mismos intereses que ponen un valladar a la entrada de los productos cubanos en los Estados Unidos se opondrían, aún más vigorosamente, a la incorporación de Cuba al sistema económico americano». Es decir, que aun en el caso de que los cubanos hiciéramos el sacrificio más grande que puede hacer un pueblo, el de su independencia, ni siquiera entonces seríamos admitidos a formar parte de la Unión... Realmente, Mr. Schurz no nos escatima ninguna verdad amarga.

«Si los cubanos tratan de vender su exceso de producción en alguna parte — dice Mr. Schurz —, la perspectiva es desalentadora. Los «mercados abiertos» del azúcar están desapareciendo rápidamente. El azúcar, de remolacha o de caña, se puede producir y se produce en todas partes, desde Finlandia hasta el valle del Amazonas. Todos los demás países tratan de producir suficiente azúcar para satisfacer sus propias necesidades». Esto quiere decir que los mercados del mundo se hallan «cerrados» para el azúcar de Cuba, que Cuba ha dejado de ser el gran país productor para convertirse en uno de tantos países productores, y que como los demás países tienden a bastarse a sí mismos, no pasarán muchos años sin que hayan conseguido su objeto y puedan pasarse sin nosotros. Llegando a esto, sólo faltaba que Mr. Schurz nos dijera esta amarga verdad: «Cubanos, limitad vuestra producción azucarera a 150.000 toneladas anuales, que es la ascendencia del consumo de vuestro país».

«Para los cubanos — dice Mister Schurz — hay dos caminos abiertos posibles. Pueden tratar de desarrollar su comercio con otros países que no sean los Estados Unidos, o pueden diversificar su propia producción para bastarse a sí mismos con la mayor eficiencia». Este dilema, de dilema no tiene más que el nombre, porque desarrollar nuestro comercio con otros países que no sean los Estados Unidos, es prácticamente imposible. Otros países, cualesquiera que sean y en dondequiera que se encuentren, están rodeados de murallas arancelarias tan altas como las de los Estados Unidos y, además, se hallan a gran distancia de Cuba, lo que supone un encarecimiento de fletes. Por otra parte, el tratado de Reciprocidad, que hoy arrastramos como un grillete, nos obliga a hacer a los Estados Unidos las mismas concesiones que hiciéramos a otros países para tratar de abrirnos nuevos mercados. Nos queda el segundo extremo, desarrollar nuestra propia producción. Según Mr. Schurz, debemos tratar de bastarnos a nosotros mismos. ¿Pero es que hay algún país en el mundo que pueda bastarse a sí mismo, en términos absolutos? Ni aún los países de clima, suelo y producciones más variados, ni aún los de mayor desarrollo industrial, pueden bastarse a sí mismos. Siempre tienen que depender en algo de los demás. Y si a Cuba se le suprime su comercio de exportación (de hecho, reducido al azucar), ¿con qué vamos a pagar lo que compremos en el extranjero? Diversificar la economía de un país como el nuestro exige una labor titánica, para la cual se necesitan energías que ya se han consumido en la agonía en que estamos desde hace años. A ese nacionalismo económico que nos recomienda Mister Schurz sólo pueden aspirar los pueblos de economía equilibrada y de alto desarrollo industrial, en cuyo caso, desgraciadamente, no se encuentra Cuba.

Mr. Schurz, al final de su artículo, nos hace la afirmación más clara, terminante y rotuda: «Los cubanos no deben esperar auxilio, ni de los Estados Unidos ni de ninguna otra parte». Es decir, que en la situación de desastre en que nos encontramos, es inútil que esperemos que los que en otro tiempo sintieron por nosotros afecto de «hermano mayor» nos tiendan ahora la mano. Y eso, a pesar de que los Estados Unidos tienen gran parte de responsabilidad de habernos traído a esta situación. Mr. Schurz niega hasta la posibilidad de que nos venga auxilio de ninguna otra parte. Estamos abandonados a nuestra propia suerte. Esa es la verdad más amarga que nos dice Mr. Schurz.

«La tarea la tienen en casa», dice Mr. Schurz refiriéndose a nosotros. La tarea de salir del desastre en que encontramos la tenemos en Cuba, teatro del desastre. ¿Pero no cree Mr. Schurz que si fuéramos a investigar las causas del desastre, encontraríamos unas causas en Cuba y otras fuera de Cuba? ¿No cree Mister Schurz que causa importante del desastre es la tarifa Smoot-Hawley?

Mr. Schurz nos recomienda que hagamos frente con fortaleza a los hechos desagradables. Esa actitud es muy semejante a la de los concurrentes a un sepelio, que desfilan ante los dolientes estrechándoles la mano y diciéndoles: «Valor, amigos, valor...»

También nos recomienda Mister Schur que tengamos fijeza de propósitos, esto es, que nos tracemos una línea de conducta, un plan, un programa. Pero en estos tiempos de profunda perturbación, de desorientación general, de caos económico y financiero, ¿es posible trazarse un plan? Esa recomendación se nos parece a la que hiciera un médico a un pobre de solemnidad de que se fuera a Vichy a tomar las aguas...

Y en cuanto a que mostremos mejor dirección (better leadership) de la que hemos mostrado hasta ahora, sepa Mr. Schurz que ese es el deseo más vehemente de la inmensa mayoría de los cubanos...

Mañana contestaremos a algunas objeciones que se nos han hecho a nuestros trabajos.

Hay divisiones en la Colonia China de Pinar del Río

La política ha llevado al seno de los comerciantes, un profundo malestar. Algunas declaraciones

PINAR DEL RIO, agosto 9. Por telégrafo.—He venido investigando cuanto se relaciona con los hechos anormales que se están produciendo entre elementos de la colonia china de esta ciudad, y he entrevistado a distintos ciudadanos de esa nacionalidad residentes en ésta desde hace más de seis años.

El chino Alfonso León o Lau Lion Soy, de 48 años, conocido por «Piel de Oso», quien ha venido albergándose en el Centro de Comerciantes Chinos, establecido en México Gómez 87, permaneciendo todo ese tiempo sin trabajo y recibiendo protección de distintos miembros de esa sociedad, nunca hizo esfuerzo por trabajar, por el contrario, buscaba siempre pretexto para exigir dinero a cual quiera a título de guapo y últimamente se iniciaron gestiones en bien de la socedad, tropezando ellas con la actitud de Alfonso Lion, que en los últimos meses se ha dedicado a fomentar un movimiento comunista entre los chinos de esta ciudad.

Lion y sus adeptos, entre los cuales está el que aparece ser su lugarteniente llamado Rafael y conocido por «El Hortelano», se produjeron en forma hostil contra los demás componentes de la colonia china, los que no lo secundan sino por el contrario desean el mejoramiento de la institución.

La labor de Alfonso Lion ha sido la de reunir pequeños grupos de compatriotas y arengarlos convenciéndolos de que los más pobres tienen derecho a que los ricos o los que están en buena posición dividan con ellos sus bienes y al propio tiempo les aconseja procedan contra la integridad personal de los que se opongan a esos propósitos.

Rafael, también ha pronunciado un discurso en ese sentido. Lion es, además, enemigo del actual gobierno chino, cuyos métodos y planes combate y su labor ha dado lugar a la división que existe en el centro de comerciantes chinos, donde hay dos bandos, uno que sigue a Lion, que es la minoría y otro, la mayoría que sigue a Gustavo Tam y a Santiago Lima, comerciantes muy estimados de esta localidad, donde conviven desde hace veinte años y contra los cuales se dirigieron anónimos en caracteres chinos, maldiciéndolos, a ellos y a sus familiares, y amenazándolos de muerte, por lo que se teme que los amigos de Lion puedan tomar una venganza, habiendo comenzado a intervenir las autoridades con el sargento Francisco Serrate y el vigilante José Díaz, ambos de la policía de esta ciudad, los que ya han rendido un informe acusando a Lion y a Rafael y a otros más de ser los autores de los hechos que hemos relatado y formulando graves cargos contra todos ellos.

Lion ha sido detenido y se encuentra en el vivac. Actualmente, como resultado de la labor discordante en el Centro de Comerciantes Chinos, esta entidad carece de Presidente y ya se ha iniciado la gestión para solucionar los problemas de dicha institución, a fin de que resurja libre de elementos perturbaciones y malean tes.—Corresponsal.

JUANA CARRATALA, MADRE DE MUJICA, FUSILADO EN EL 95, FALLECIO ANOCHE

Vencida por los años, derrumbada por una larga enfermedad, en la mayor miseria ha muerto ayer en el reparto San José, calle de Oriente entre Calixto García y Hatuey, doña Juana Carratalá viuda de Mujica madre de aquel Domingo Mujica de inolvidable memoria y el primer patriota cubano inmolado a la causa cubana en la provincia de Matanzas, durante la guerra del 95.

Fué Domingo Mujica el primer fusilado en la ciudad de los dos ríos como prisionero de guerra.

Doña Juana Carratalá ha fallecido a los noventa años cuando ya había dejado de cobrar durante seis meses una modestísima pensión como veterana de la Independencia. Su entierro será costeado por vecinos piadosos.

Descanse en paz la insigne dama y Dios acoja su alma.

BILLETERO ASALTADO

Arístides Salazar, de 17 años, barbero y sin domicilio, fué detenido por el vigilante 1963 porque en la esquina de Monte y Zulueta, asaltó y despojó de 16 fracciones de billetes al anciano expendedor Francisco Beltrán Coll, vecino de Ricla 119. El detenido ingresó en el vivac.

BARCOS QUE SE ESPERAN

Agosto 10.
Eupatoria de Tampico, President Wilson de San Francisco, Santa Teresa de San Francisco.
Agosto 11.
Pastores de Cristóbal, Florida de Key West.
Agosto 12.
Boschck de Rootterdam, California de San Francisco, Cartago de New Orleans, Heredia de Tela, Cuba de Tampa.
Agosto 13.
Aussa de Génova, Recca de New Orleans, Tortugas de Olso, Oriente de New York, Orizaba de Veracruz, Florida de Key West.

LA DESAPARICION DEL JUEZ RILEY ES UN MISTERIO QUE HA DURADO 2 AÑOS

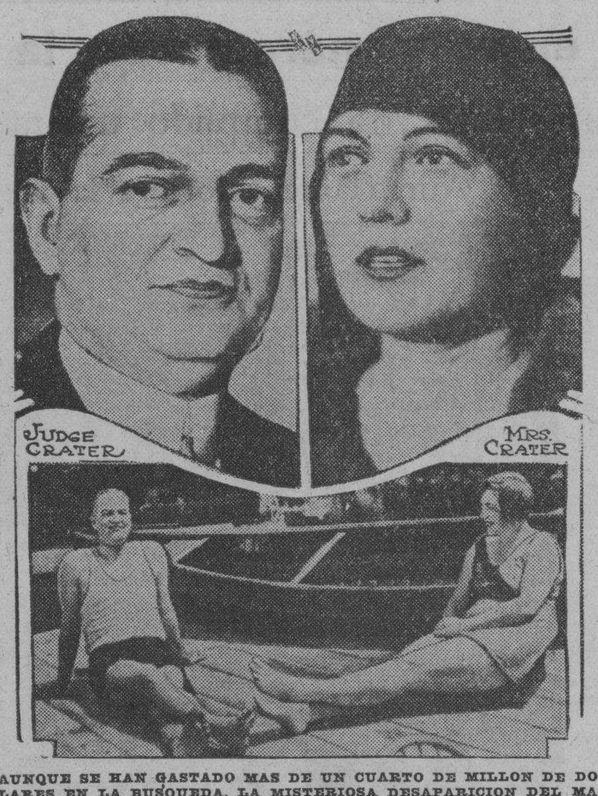

AUNQUE SE HAN GASTADO MAS DE UN CUARTO DE MILLON DE DOLARES EN LA BUSQUEDA, LA MISTERIOSA DESAPARICION DEL MAGISTRADO DE LA CORTE SUPREMA DE NEW YORK, TODAVIA TIENE PREOCUPADA A LA POLICIA

¿Dónde está el juez Crater? Si existe alguna persona que conoce el paradero de este magistrado del Tribunal Supremo de New York, no lo ha dicho en los dos años que han pasado desde la noche de abril 6 de 1930, cuando el jurista montó en un taxi en la ciudad de New York y desapareció por completo. El juez Joseph Force Crater no era un hombre de apariencia ordinaria, pues tenía seis pies de estatura y pesaba más de 185 libras y tenía por costumbre usar unos cuellos muy altos y en extremo apretados para ocultar su pescuezo ancho y largo. Crater poseía más de 50,000 pesos en efectivo, se le debía dinero y tenía un sueldo de 25,000 pesos anuales. Su nombramiento era de carácter temporero, pero al desaparecer tenía esperanzas de que Tammany Hall lo nombrara para una plaza fija. Su esposa, Stella M. Crater, declaró que no conocía razón alguna por la cual su esposo hubiera querido desaparecer. La policía ha averiguado que el desaparecido llevaba relaciones amistosas con una joven llamada Connie Marcus, pero que esta amistad no tenía relación alguna con su desaparición. Las investigaciones han hecho saber que Crater sacó una fuerte suma de dinero del banco el día de su desaparición. Su familia se ha gastado una fortuna en las investigaciones, pero todo ha quedado en el mayor misterio.

RITA GONZALEZ DE 98 AÑOS ACUSADA DE PARRICIDIO FUE PUESTA EN LIBERTAD

La acusaba su hija, Jenara Ríos, que se encuentra recluída en el Hospital de Dementes de Mazorra. Ante las pruebas practicadas el Fiscal retiró la acusación y el Tribunal la declaró inocente

La Sala Tercera de lo Criminal de esta Audiencia, donde celebra sus sesiones de juicio oral la Sección Primera de la Sala de Vacaciones de la Audiencia, se vió ayer colmada de público que fué a presenciar el de la causa instruída a la anciana de noventa y ocho años, —edad que se le calcula—Rita González, acusada de parricidio, por haber dado muerte, junto con su nieta Jenara Ríos, que se encuentra declarada loca en el Hospital de Dementes de Mazorra, al recien nacido hijo de la última.

El Tribunal estaba integrado por los doctores Grgeorio de Llano, Presidente, Rogelio Benítez, Agustín Canteñs, Enrique J. Guiral y Enrique de Almagro, ostentando la representación del Fiscal el doctor René Ferrán y la de la defensa el doctor Antonio Martínez Pérez Arbeu.

LO SOSTENIDO POR LAS PARTES

Se leyeron las conclusiones del Ministerio Público, en las que pide cadena perpetua para Rita, por el delito de parricidio, y las de la defensa, en las que solicita la absolución de la procesada, por no haber tenido participación en los hechos, máxime si se tiene en cuenta que se trata de una mujer casi centenaria, sin voluntad propia y fácil de dominar.

LO QUE DIJO RITA

Rita González declaró al Tribunal que ella no sabe en realidad la edad que tiene, sólo que cuando la esclavitud estaba en su apogeo en Cuba, ella era ya una mujer hecha, allá por los años en que vivía Don Pepe de la Luz o cosa así, porque en realidad nada puede recordar de sus años de juventud.

Sólo recuerda que un día, Jenara, que estaba en cama, le dió un bulto, sin decirle lo que era y le exigió que lo «botara' en el solar contiguo a la casucha en que vivían, en Tejar, Lawton, sin saber ella de lo que se trataba, cumpliendo el encargo, después, pasando los días es cuando ella vino a darse cuenta de que se trataba de un niño de Jenara, que tenía que estar muerto, porque ni se movía.

LA PRUEBA PERICIAL

El Tribunal ordena se practique la prueba pericial médica, pero el defensor Dr. Martínez Pérez Abreu pide que se practique por separado el reconocimiento de la procesada, a lo que se muestra conforme la Sala. El doctor Manuel Barroso comparece en primer término, informando que el Dr. Antonio Barreras se encuentra indispuesto, y por ello impedido de acudir. A preguntas del Presidente, las partes se muestran conformes en que se lleve a cabo la prueba con la sola asistencia del doctor Barroso.

Este, a solicitud del Fiscal ratifica los informes rendidos en el sumario, sobre el estado mental y depresión arterial de Rita.

Comparecen, después, los Médicos que practicaron la autopsia del recien nacido, o sea los doctores Roca y Meluzá compareciend otambién el doctor Alfredo Alvarez, ex cirujano de la Sala de Partos del Hospital de Emergencias, que es propuesto por el defensor. Ratificaron también, los Peritos la diligencia de autopsia, exponiendo sus puntos de vista en cuanto al nacimineto del niño.

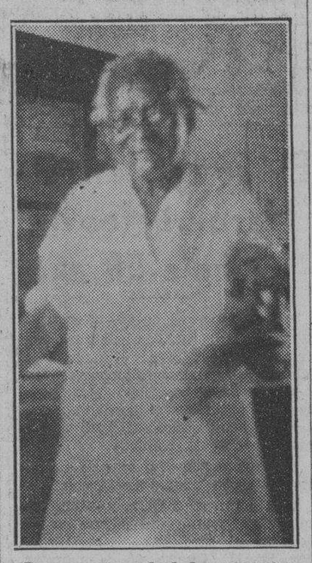

Pese a sus calculados noventa años de existencia, Rita González, que sueña con ser centenaria, posa satisfecha ante nuestra cámara, desafiando la vida y conforme con su suerte que no fué muy adversa, por cierto, pues estaba al borde de la cadena perpetua (podría llegar a los ciento veintiocho ...?) y fué exculpada por el Fiscal doctor Ferrán y por el Tribunal de cinco Magistrados que ayer la juzgó en la Audiencia por el supuesto parricidio de su biznieto.

EL DESFILE DE TESTIGOS

Fué breve el desfile de testigos. El primero en comparecer es Alberto Piney, el que manfiestó que unos menores le dijeron que en el solar había un bulto grande y al darse cuenta de que era un ser humano, avisasó a la Policía, sin que conozca otros detalles.

Los agentes de la autoridad Gumersindo Saez, Eusebio Casellas, José Piedra y José Llanes, practicaron pesquisas alrededor del hecho. Están conformes en que el rumor público sostenía que Jenara le dió a su abuela, la procesada Rita, el niño y muerto, sin saber ésta en realidad de lo que se trataba, ordenándole que lo echara al solar, haciéndolo Rita maquinalmente. Aseguran que se trata de personas en la mayor indigencia, que vivían en una casucha desmantelada, sin observar las más elementales reglas de sanidad.

María R. González, es la última testigo. Sobrina de la procesada, es recibida por ésta con muestras de cariño, diciéndole: «Que hay, mi hijita, como están por allá? Esto produjo la natural hilaridad del público. Aseguró María que cuando visitó a Jenara en la Cárcel le dijo que el muchacho había nacido muerto y que se lo había entregado a la «vieja» para que lo «botara».

RETIRA EL FISCAL LA ACUSACION

El Fiscal, doctor Ferrán, renuncia al resto de la prueba, por estimarla innecesaria, y anuncia que ha de modificar sus conclusiones provisionales, por lo que pide un receso. Vencido éste, presentó nuevo escrito, en el que retiraba la acusación contra Rita, por haberse demostrado que no había tenido participación en los hechos y pedía su absolución.

EN LIBERTAD LA ANCIANA

El Tribunal así lo entendió también, haciendo buena la tesis del defensor doctor Martínez Pérez Abreu, pues, apenas terminado el juicio oral dictó providencia. disponiendo la libertad de Rita, por haber acordado, en votación de unanimidad, la absolución de la misma.

ESCENA INTERESANTE

Rita no quería creer lo que veía pero cuando le dijeron que ya estaba libre, pero que había que volver a la Cárcel de Mujeres de Guanabacoa para cumplirse en ese establecimiento con los trámites propios del cumplimiento de la orden del Tribunal, exclamó: ««Llévenme a donde quiera, yo no sé ni dónde estoy». Fueron muchos, amigos, familiares y curiosos, los que habían acudido a la Audiencia a presenciar el juicio y los que la felicitaron sinceramente, así como a su defensor doctor Martínez Pérez Abreu. A las nueve de la noche, Rita se veía ya entre los suyos, libre de toda inculpación.

LO QUE NOS REFIRIO RITA

Hablamos breves instantes con la procesada en el local d ela Secretaría de la Sala Tercera. Su voz clara para su edad y su aspecto sencillo y noble y su andar dificultoso nos mueve a simpatía.

A nuestras preguntas contestó que ella ni sabe dónde nació, ni qué edad tiene, ni cuando llegó a Cuba, si acaso nació en Africa, ni cuánto tiempo hace que reside en la Habana. Solamente recuerda que vivió hace mucho tiempo en algún pueblo de Pinar del Río, y que la madre de Jenara, que se llamaba Jacoba, murió hace bastantes años «por allá, atrás de las lomas», sin poder precisar dónde era.

LA LOCURA DE JENARA

Cree la anciana que Jenara está realmente loca, pero que sabrá la noticia de que a ella «la soltaron» y se alegrará mucho por muy loca que esté. No sabe Rita cuántos familiares tiene y se le ve hacer esfuerzos por recordar algo de su vida, pero todo es vano. Sus ojillos, oblícuos ya por la vejez, se cierran por breves segundos y se vuelven a abrir pesadamente al par que responde nuestra interlocutora: «Yo no sé nada, ni dónde estoy ni porqué me han traído aquí.» No queremos insistir para no cansar la ya cansada vida de la anciana que posiblemente haya sido traída de las selvas de la Guinea Africana, por alguno de los traficantes de esclavos que negociaba a onza de oro cada uno de los ejemplares de ébano que introducía.

Absueltos los 3 asaltantes de la fonda de Rayo 28

El Fiscal pidió pena para cada uno de los tres encartados, pero el Tribunal los declaró inocentes

Hace cerca de dos meses fueron acusados de haber asaltado y robado la fonda «El Reajuste», de Rayo, 28, en esta ciudad, los jóvenes Eduardo Peláez, Danilo Alvarez y Angel Rodríguez Freyre, a quienes señaló el asiático Arturo Chang, dependiente del establecimiento, como los que le hicieron agresión, partiéndole los incisivos para apoderarse del producto de la venta diaria de la fonda.

Procesados con exclusión de fianza los acusados fueron juzgados ayer por la Sección Segunda de la Sala de Vacaciones de esta Audiencia, manteniendo en el juicio oral el fiscal la acusación, pidiendo para cada uno de ellos la pena de un año, ocho meses y veintiún días y, además, para Rodríguez Freyre, la de dos años, cuatro meses y un día de prisión correccional, estimando que se había probado que eran autores del delito de referencia, pidiendo seis meses de prisión para cada uno.

La defensa, ostentada por el doctor Israel Soto Barroso, mantuvo el que se trataba de tres hombres buenos y trabajadores, que con motivo de la festividad del domingo habían salido a divertirse, ingiriendo bebidas alcohólicas, dirigiéndose a comer a la fonda «El Reajuste» y que al observar la existencia de un cabello en la sopa, protestaron, siendo insultados por Chang, originándose una fuerte discusión que degeneró en riña y que no habiéndose probado quién fuera el autor de las lesiones, procedía la absolución de los encartados.

Y así lo acordó el Tribunal, pues, una vez terminado el juicio oral, mediante providencia dispuso la libertad de Alvarez y de Rodríguez, conforme lo pidió el doctor Soto Barroso, no procediendo tal resolución en cuanto a Peláez, por no guardar prisión preventiva, y acordando sentencia absolutoria en cuanto a los tres.

GRAVE PENA PEDIRA HOY EL FISCAL

Para el procesado José Vázquez Portela, comerciante de esta capital a quien acusa el fiscal de grave delito privado, pedirá el fiscal hoy, al celebrarse el juicio oral de la causa, la pena de catorce años, ocho meses y veintiún días de reclusión.

El defensor doctor Octavio Cubillas Suárez, pedirá la absolución, manteniendo la inocencia de su patrocinado, la que se basará en la prueba testifical por él aportada y en el informe de los peritos médicos doctores Jiménez, Zulueta, Labrador y Walling.

OCUPACION DE OPIO

El vigilante 1647 detuvo anoche en la esquina de Carmen y Luzuriaga a Santiago Galindo, vecino de Merced 45, porque al registrarle cuatro latas que portaba, contenían doce libras de opio cada una de ellas. El detenido alegó que la droga le había encontrado dentro de un barco encontrándose en el puerto de Neobin, en Filipinas. Fué enviado al Vivac.

EN SUS VESTIDOS NO SE HALLO NADA QUE SIRVA PARA SU IDENTIFICACION

La autopsia, que le será practicada hoy, aclarará el misterio que envuelve la muerte el cual de este sujeto aparentan contar unos 30 años de edad. Diligencias policíacas practicadas

El capitán Albuerne, al mando de la Sexta Estación de Policía estaba esta madrugada practicando minuciosas investigaciones en un hecho misterioso que tuvo lugar anoche en la esquina de Belascoaín y Rastro, donde fué recogido del pavimento un individuo ya cadáver.

Según se ha podido saber, dos menores que no han sido localizados, recogieron al desconocido conduciéndolo al Hospital Municipal, donde después de dejarlo en manos de los facultativos de guardia, desaparecieron.

En el certificado expedido por el doctor Carrillo, aparece que el occiso no presentaba lesión externa alguna, ignorándose por tanto las causas de su fallecimiento.

De lo actuado se deduce que dicho individuo transitaba por la esquina expresada, cuando inesperadamente fué agredido por un sujeto, que lo derribó al suelo de una pedrada dándose a la fuga sin que hasta el momento haya sido detenido, ni se conozcan sus generales y domicilio.

El occiso es de raza blanca, representando tener unos treinta años de edad. Sus vestidos eran modestos, y en ellos no se encontró documentación alguna que sirviera para su identificación.

En vista de que ninguna persona se presentó en el Hospital de Emergencias a reclamar el cadáver, éste, después de levantadas las correspondientes diligencias, fué remitido al Necrocomio, donde hoy le será practicada la autopsia la que arrojará la verdad sobre esta muerte misteriosa.

Los presupuestos de la Liga de Naciones se discutirán el 23

SE PROCEDERA A LA ELECCION DE TRES DE SUS MIEMBROS PERMANENTES: POLONIA, YUGOESLAVIA Y PERU.

La Asamblea que inaugura siempre sus sesiones el primer lunes de septiembre. Este año sería el día 5, pero como muchos de los delegados que concurrirán a ella han sido Delegados en la Conferencia del Desarme, se ha pospuesto la fecha de su inauguración para el día 26 de dicho mes, con el objeto de concederle cuatro semanas de descanso.

ASUNTOS A TRATAR

Constitución de la Asamblea y de sus Comisiones; Nombramiento de la Oficina; adopción del orden del día.

Informe sobre la obra llevada a cabo por la Sociedad después de la última sesión de la Asamblea.

Elección de tres miembros no permanentes del Consejo. Este año cesan Polonia, Yugoeslavia y Perú, elegidos en 1929.

CUESTIONES INSCRITAS POR LA ASAMBLEA

Enmiendas al Pacto de la Liga de las Naciones, para ponerlo en armonía con el Pacto de París.

Nacionalidad de la mujer.

Situación en lo que concierne a la entrada en vigor del Protocolo de 14 de septiembre de 1929 al objeto de la revisión del Estatuto del Tribunal Permanente de Justicia Internacional.

Examen del Informe del Comité especial para el estudio del sistema actual de las elecciones al Consejo.

Organización de la Secretaría, de la Oficina Internacional del Trabajo y de la Secretaría del Tribunal Permanente de Justicia Internacional.

Elección de un miembro de la Comisión de Control.

Comisión de estudio para unión europea.

Colaboración de las mujeres en la Organización de la Paz.

Oficina Internacional Nansen para los refugiados.

Esclavitud.

ORDEN DEL DIA

Colaboración de la Prensa en la Organización de la Paz.

INFORMES PRESENTADOS

Trabajos de la Organización económica y financiera.

Trabajos de la Organización de Comunicaciones y Tránsito.

Trabajo de la Organización de Higiene.

Trabajos de la Comisión Consultiva del Tráfico del Opio y otras drogas nocivas.

Trabajos de la Comisión Consultiva para la protección de la infancia y de la juventud.

Cooperación intelectual.

PRESUPUESTO DE LA LIGA

Presupuesto para 1933, comprendiendo igualmente los presupuestos de la Organización Internacional del Trabajo y del Tribunal Permanente de Justicia Internacional; Cuentas rendidas para el XIII ejercicio financiero (1931); informes de la Comisión de Control; Informe del Consejo de Administración de la Caja de Pensiones del personal. Examen de los débitos revisados de los nuevos inmuebles de la Sociedad.

El débito total revisado, que se eleva a 25,577,150 francos, con relación a 23.633.150 francos votados por la Asamblea en su X sesión ordinaria, será sometido a la aprobación de la Asamblea en su próxima sesión.

LESIONADO POR UN CAMION

Pedro Acosta Cepero, vecino de Reina 14, sufrió anoche lesiones de carácter grave, al ser comprimido contra la pared de la esquina de Manrique y Salud, por un camión cuyo número ignoraba, por haberse dado a la fuga el chofer que lo conducía.

El separatismo y la república

A PESAR del clásico refrán, el peor sordo no es el que no quiere, sino el que no puede oir. Lo otro es pura metáfora, aunque se refiera al oído del entendimiento. Y si no, veamos quién es más sordo: ¿un señor que no nos oye cuando le pedimos un dólar, o un hombre normal que siente discurrir acerca del Espacio Curvo de Einstein? El primero se emociona, mientras que al otro la tesis no le da frío ni calor: es un espíritu inerte. Hay que educarlo.

Al ciudadano, a la gran masa popular cubana, hay que educarla. ¿Qué importan las amargas verdades de Mr. Schurz si aquél no podría entenderlas aunque el autor de «Aislamiento Económico de Cuba» no hubiese escrito su famoso artículo en inglés, sino en puro castellano? ¿De qué nos vale, por ejemplo, el programa suizo que acaba de formular el Partido Popular Cubano, si nuestra democracia carece de la cultura cívica que es necesaria para que todas esas promesas se realicen con la ingenuidad y armonía de una función natural?

El escritor norteamericano se expresa con un tecnicismo económico de fondo, que son uvas verdes para nuestra mayoría; y el citado partido cubano nos habla con bello lenguaje de una alta política, que acaso deba ser amada como se ama a Dios: sin que nos sea accesible.

¡Ni que fuéramos adivinos! ¿Quién nos enseñó economía? ¿Quién nos ilustró en eso de la Alta Política? ¿Quién nos hizo ver que la sabiduría economía y la sabiduría política son requisito de vida o muerte para Cuba más que para ninguna otra nación de América? ¿Quién, por último, nos ha explicado el profundo y riguroso sentido de la Enmienda Platt? Nadie, ni la Intervención Norteamericana ni nuestros organismos políticos.

La gran tragedia de nuestra generación consiste en que, mientras el separatismo educó al cubano para la libertad, la República no nos ha educado para la independencia.

Y, sin embargo, «los cubanos—dice Mr. Schuz al cerrar su trabajo—tendrán que salir por su propia cuenta de su dilema económico. No deben esperar ayuda de los Estados Unidos ni de ningún otro sector y «la faena es doméstica y pide enfrentarse con hechos enfadosos, firmeza de propósito y mejor caudillaje que el mostrado últimamente».

Exacto. Y de igual modo tendremos que resolver los problemas políticos acumulados por la República en estos 30 años de diletantismo. Pero no será sino emulando el apostolado separatista, a fin de que el pueblo eleve su nivel cívico, porque del pueblo salen los líderes y son hechura y retrato suyo.

¿Qué hubiera sido del ideal de independencia y de la Revolución, sin la previa educación del separatismo? Y, a pesar de todo, llevamos seis lustros agonizando en una República plena de mitos históricos, de empirismos económicos y de analfabetismo político, como en una suerte de resistencia milagrosa que aguarda el apostolado que ha de ilustrar y fortalecer a la patria.

Tal apostolado ha de surgir de la democracia como surgió de la colonia la prédica separatista; por incompatibilidad, abnegación y altruismo de ciertos espíritus selectos. Maestros decimos, y no líderes, porque nunca habrá caudillaje sabio en pueblo inepto.

En esta enseñanza ponemos la salvación económica y política de Cuba. Cualquiera que sea el signo de nuestro porvenir republicano, habrá que educar a nuestro pueblo e infiltrarle las esencias de los imperativos económico y político, que hacen del problema cubano un caso insólito en cuadro internacional de América. Y cuenta que cuando decimos el pueblo, aludimos a todas las clases de nuestra sociedad.

Mañana veremos otros aspectos fundamentales de esta cuestión.

HOY ES EL ANIVERSARIO DE LA MUERTE DE JEREZ VARONA, JEFE DE POLICIA

A las 5 y media de la tarde de hoy tendrá efecto en la Necrópolis de Colón la colocación de una ofrenda floral sobre la tumba en que reposan los restos del señor José Jerez y Varona, pundonoroso caballero que desempeñó entre otros cargos los de Jefe de la Policía Secreta Nacional y Capitán de los gloriosos Camisetas Rojas.

La comisión organizadora de este homenaje de cariño y de recuerdo al ilustre desaparecido nos ruega que invitemos, por este medio a los que fueron sus compañeros, amigos y subalternos para que asistan al acto.

Bolsa de New York

(De nuestra Redacción en Nueva York)

COTIZACIONES DE LA EDICION DE MEDIA NOCHE DEL «TIMES»

ACCIONES:	3.783,710
BONOS:	$12.963,100

M.E.C.D. 2016

Si el Jefe del Estado veta la Ley de Concejales, se presentará otra nueva inmediatamente

SE REBAJARA OTRO 5 POR CIENTO DEL SUELDO A LOS EMPLEADOS DEL DISTRITO

Hoy serán clausurados doce cinematógrafos que no han podido pagar la contribución semestral. Hoy se pondrá al cobro el primer trimestre de contribuciones por industria y comercio

La preocupación constante en las oficinas del gobierno local es el presupuesto ordinario de 1932 a 1933, por creerse que el presidente de la República devolverá el presupuesto, a fin de que se introduzcan en el mismo mayores economías en los gastos propios de los servicios locales, para garantizar debidamente los pagos mensuales a la Policía Nacional.

Ayer oímos asegurar, que será necesaria la reducción de otro cinco por ciento más en los sueldos de los empleados que están ahora rebajados en un 50 por ciento, en relación con la fecha anterior a la creación del Distrito Central.

Hasta ayer, la Secretaría de Gobernación no había enviado al Alcalde la suspensión del presupuesto.

LA CONTRIBUCION POR INDUSTRIA Y COMERCIO

Hoy comenzará el cobro en el Distrito Central, del primer trimestre de la contribución por industria y comercio, tarifas primera, segunda y tercera.

Los contribuyentes por este concepto, deberán presentar en la taquilla trece, el último recibo de pago que hayan satisfecho por el concepto expresado.

El plazo voluntario vencerá el día 8 de septiembre próximo. Los pagos podrán hacerse de 8 a doce del día.

ERARIO DEL DISTRITO CENTRAL

Recaudación del día 8: Ejercicio corriente, $3,201.08. Ampliación de presupuesto, $870.87. Resultas, $792.78 Consejo de la Provincia, $470.60. Existencia en caja: E. Corriente, $97,794.32. Resultas, $6,102.03 C. de la Provincia, $4,737. 78. Presupuesto Extraordinario $432.94. Depósitos $114,036.23. Ampliación, $1,206.83.

Cobros: Transporte terrestre, $471.00. Cuotas ocasionales, $800.63. Espectáculos públicos, $618.15 Multas, $6.00. Matadero Industrial $513.29. Matadero de Luyanó, $244.68. Licencias de obras $47.50. Plaza del Polvorín, $306.05.

CLAUSURA DE ESPECTACULOS

Venció ayer el tercero y último plazo concedido por el Alcalde a los empresarios de espectáculos públicos, cinematográfos principalmente, para que abonaran la patente semestral correspondiente a este año económico, que se encuentra al cobro desde el día primero de julio último. Ayer faltaban por pagar solo 12 cinematógrafos. Este plazo determinará la clausura en el día de hoy, de los espectáculos que no la hayan pagado.

Sobre este asunto se trató ayer, ampliamente, por el jefe de espectáculos en funciones, doctor González Fantony, con el Alcalde jefe del Distrito y con el Interventor señor Ricardo Martínez.

Como resultado de este cambio de impresiones, se dispuso la clausura referida.

Von Papen o los cien días

(Por RAUL MAESTRI)

LAS circunstancias del nacimiento y desarrollo del gobierno del señor von Papen son casi —permítaseme la palabra— estrambóticas. Este gobierno de una República parlamentaria no tiene nada que ver con y ni siquiera ha concurrido ante el Parlamento; al contrario, una de sus primeras medidas gubernamentales sué suplicar al Presidente von Hindenburg la disolución del Parlamento. Este gobierno de oposición contra la política del Partido del Centro o Católico está dirigido por quien hasta la víspera, era un miembro de este Partido yeditor del órgano berlinés del mismo, el diario «Germania». Este gobierno que se llama a sí mismo de «concentración nacional» no cuenta con el apoyo cien por cien de ningún Partido político, y en la actualidad los tiene a todos en su contra, más o menos. Este gobierno, que se llama a sí mismo nacionalista, lo que en la Alemania de 1932 parece que debía significar más que nunca antifrancés, está animado sin embargo de un profundo y misterioso deseo de colaboración con Francia, y su Jefe —el señor von Papen— ha llegado en ciertos momentos de cordialidad diplomática a pronunciar palabras tan inesperadas como «compensaciones» y «alianza militar» con Francia. Por último, este gobierno, que no ha escatimado una altisonante fraseología para desprestigiar a su antecesor, y que por lo mismo prometió una política esencialmente diferente, no ha hecho hasta ahora más que poner en práctica los proyectos que tenía en cartera el gobierno Bruening.

Pero lo que ha de importar sobre todo al público y al observador extranjero no son las peripecias anecdóticas de la política de un país, sino las corrientes perdurables de la misma que, a su manera, se expresan en esas anécdotas. ¿Para qué está ahí el gobierno von Papen? En un artículo anterior creemos haberlo contestado, al decir que su misión era libertad a la política alemana de su dependencia o vinculación con el Partido Socialista para, d eesta suerte, poder maniobrar más holgadamente con la derecha nacionalsocialista. Ahora bien esto que dicho así parece un juego de táctica política como tantos otros entraña, sin embargo, una importancia social e histórica considerable. Duprante dos años el gabinete Bruening, que contaba con la inteligencia personal del Canciller y con el extraordinario talento político del Partido Católico, trató de domesticar civilmente al nacionalsocialismo y atraerlo al Estado, esto es, al Estado republicano actual de que son mantenedores tanto Bruening como el Partido Católico; en esta empresa, la tolerancia del Partido Socialista, y sigue siendo, sobremanera elástica; de modo que puede lógicamente inferirse que si este empeño se frustró, este resultado se debe más que a los compromisos con la izquierda —Partido Socialista— a las características y aspiraciones especiales de la derecha en cuestión —Partido Nacionalsocialista.

El Partido Nacionalsocialista, a pesar de su oportunismo «legal» de los dos últimos años, insiste en el programa y en la táctica del «todo o nada». Ningún gobierno que haya jurado la constitución de Weimar y que no esté dispuesto a traicionar este juramento, puede concederles el «todo»; pero de otra parte ningún gobierno alemán, de hecho, puede condenarlos a la «nada». Bruening, y la constelación política que le obedecía, trataron por todos los medios de cortar este nudo gordiano, y al cabo fracasaron.

Al advenir el gobierno von Papen muchos esperaron la solución del candente dilema. Este gobierno, socialmente, significa una ofensiva abierta y hasta anunciada contra el proletariado; pero igualmente, aunque de manera subterránea, significa una ofensiva contra el nacionalsocialismo. El nacionalsocialismo —y este es quizás el único punto en que están de acuerdo todos los que lo han estudiado— es un movimiento económico y político de las clases medias que han perdido su equilibrio; este movimiento renuncia a las ideologías proletarias, pero también a las ideologías capitalistas. Pero era de antemano previsible que el capitalismo organizado —y en Alemania está superorganizado— pusiera en juego todos sus recursos y fuerzas para, de alguna manera, hacer desembocar en la órbita de sus intereses este movimiento que, por circunstancias diversas y hasta heterogéneas, ha llegado a alcanzar una preeminencia tal en la vida política alemana. No sería demasiado suponer que los líderes del nacionalsocialismo, empezando por Hitler, no se opondrían, en principio y en último término, a una solución de este tipo; pero no se atreven a acogerla en la actualidad porque temen, y con razón, la reacción violenta de su propio electorado. Y preveen, además, que de esta manera unos y otros no harían otra cosa que sacar las castañas del fuego comunista.

Social y económicamente el gabinete von Papen está ahí respaldado por el sector más reaccionario del alto capitalismo alemán, el capitalismo agrario. Con respecto al proletariado han iniciado una rápida y preparada política de combate; con respecto al nacionalsocialismo han extendido, y quizás sobrepasado, todos los límites imaginables de la condescendencia. El lector ya estará enterado por el cable de la reorganización del ejército nacionalsocialista, etc. Ahora bien, esta última política hubiera tenido sentido, incluso para el propio gobierno, si hubiera producido los resultados que de ella se esperaban, o siquiera si los hubiera aproximado: esto es, si el Partido Nacionalsocialista se hubiera dejado domesticar civilmente. Al principio lo pareció: el Partido Nacionalsocialista, como una mínima correspondencia para el cariño del Gobierno, atemperó su tono y sus actitudes; pero prontamente, y reasegurado en sus posiciones, inició contra el gabinete von Papen una oposición poco menos virulenta que contra el gabinete Bruening. Actualmente el fracaso político de este gobierno, dada la misión específica que se le encomendó, no puede ser objeto de dudas.

Este cuadro complicadísimo de la vida pública alemana despierta en el ánimo del observador el recuerdo de los cien días napoleónicos. Los Cien Días fueron el esfuerzo de traer un río revuelto a su cauce antiguo. Terminó en Waterloo. Y se trataba nada menos que de Napoleón. Si en la vida política rigieran proporcionalidades matemáticas el esfuerzo del señor von Papen debía terminar en algo que hiciera de Waterloo una escaramuza. Pero ya sabemos que la política tiene su propia matemática

Colonia, 1932.

MUERE UN NIÑITO VICTIMA DE LOS GASES USADOS CONTRA LOS VETERANOS

WASHINGTON, agosto 9. (US).—Bernard E. Myers, una criatura de tres meses de edad, murió hoy en el hospital municipal, víctima de los gases usados por las tropas federales para forzar la retirada de los miembros del ejército bonista el día 29 de julio.

A petición de los padres de la infeliz criatura pidieron a las autoridades que determinaran oficialmente la causa de la muerte de su hijito.

El doctor James Kelk, especialista en niños, manifestó que el niñito estaba en grave estado cuando fué traído al hospital, a la mañana siguiente de los sucesos en Washington. El médico añadió:

«No encontramos rastros de gas en el cuerpecito del niño. Este padecía de gastro-enteritis cuando lo trajeron.

Mrs. Myers, madre del muertecito, insistía que su hijito había sido víctima de los gases.

Comentarios al discurso de Mr. Henry Stimson

En Tokío causó indignación. París mostró interés. Ginebra cree q. E. U. sancione el pacto

NUEVA YORK, agosto 9.—Exclusivo del DIARIO DE LA MARINA, por hilo directo.— A continuación damos algunos de los comentarios hechos en las principales capitales del mundo sobre el reciente discurso del Ministro de Estado americano Henry L. Stimson:

En Tokío se expresó la más intensa indignación y se cree que el gobierno ha pedido al embajador Debuchi que investigue el caso con el fin de presentar una protesta.

—O—

París mostró gran interés, interpretando el discurso como la aceptación oficial americana del plan de consultas mutuas entre las naciones amenazadas por la guerra.

—O—

En Ginebra se expresó la opinión en los círculos oficiales de la Liga de las Naciones, que los Estados Unidos sancionarían oficialmente el pacto consultivo en lo que se refiere al tratado de desarme.

—O—

Washington expresó dudas de que el Japón tomara acción oficial antes del mes que viene, si es que la toma.

El secretario Stimson se manifestó satisfecho por la acogida de habían tenido sus palabras en Europa.

El "Diario Hablado"

Se trasmite todos los días

EN LA CANCILLERIA

Por ABELA

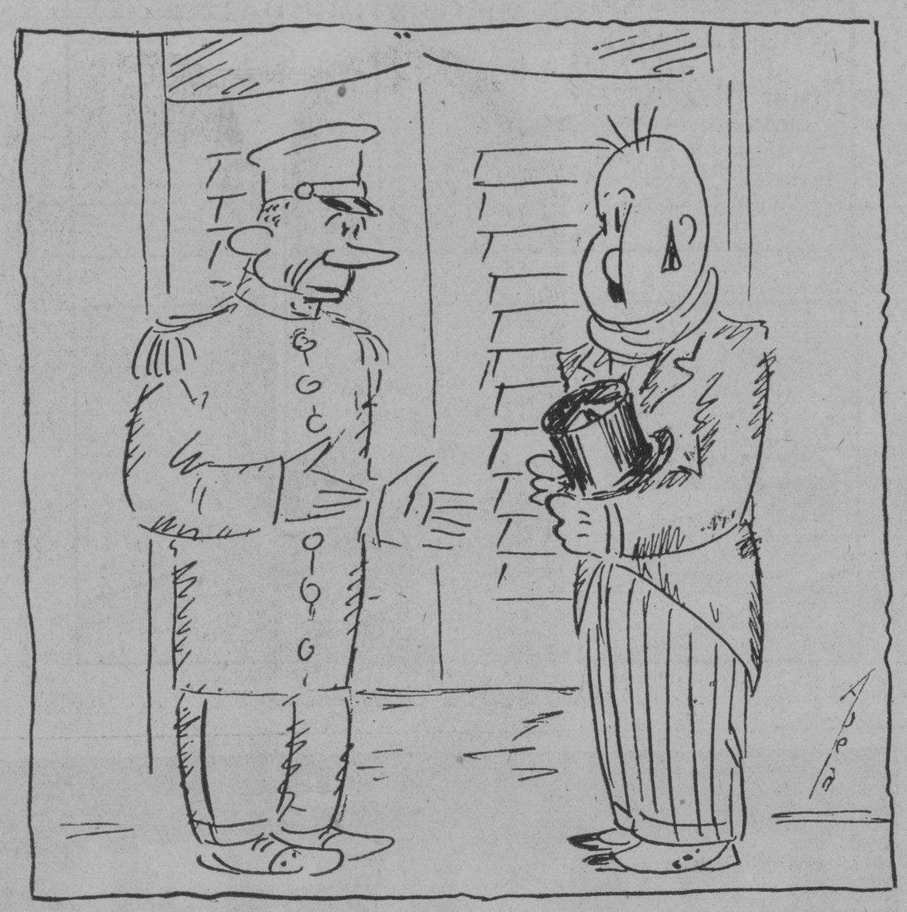

—Dice el doctor Ferrara, que no hay ninguna plaza vacante . . .
—Y una Embajada, tampoco . . . ?

SUS DEFENSORES TRATAN DE QUE HAYA CONCEJALES EN NOVIEMBRE PROXIMO

No pueden moverse de La Habana los Representantes a causa de la lentitud del Senado. Tienen interés en terminar para poder ir a sus provincias a resolver sus asuntos sobre la lucha electoral

La Cámara ha vuelto a entrar en un período de calma. Los representantes, otra vez, regresan a su período de asueto. Ya están brazo sobre brazo y en actitud expectante. Ni tienen actividades legislativas ni pueden ausentarse a sus provincias a emprender la campaña electoral.

Y el tiempo avanza. Ya estamos en pleno agosto. Las elecciones son en noviembre. La mitad de los representantes son nuevamente candidatos y aunque su elección es segura en las boletas respectivas figuran otros nombres de esos que pueden cobrar frente al reeleccionismo.

Se explica, pues, por esto, la impaciente actitud de los congresistas, imperiosamente sujetos a quedarse en la Habana y ansiosamente llamados a abandonarla por los deberes comiciales del primero de noviembre.

A todas estas, el Senado, cuyos miembros no están obligados a confrontar problemas electorales, ha tomado con extraordinaria calma las cosas y demuestra muy poca prisa en despachar asuntos pendientes que la Cámara espera para resolver.

Sabemos que numerosos representantes se han acercado a sus amigos los senadores para suplicarles un tanto de prisa en el despacho de los proyectos de impuestos y aranceles todavía en situación de debates.

Y sabemos también que se les ha prometido comenzar la semana entrante a trabajar en ellos de modo continuado y regular, hasta dejarlos despachados.

Desean los congresistas de la Cámara baja estar listos a mediados de agosto para salir a sus provincias.

Y entonces será cuando se clausure el Congreso.

LA LEY DE CONCEJALES

Ayer tarde llegó a la Cámara de Representantes la noticia de que la ley de concejales será devuelta al Congreso.

Se nos dijo que a dicho proyecto el Jefe del Estado hace numerosas objeciones muy atinadas.

Y que el estudio de esa ley sea puesto en manos de un competente jurisconsulto.

Es la noticia que hemos recogido de labios de algunos representantes.

A juzgar por la forma en que se ha repetido en la Cámara, todo hace indicar que no es infundada.

Los representantes habaneros esperan la confirmación para aceptar el veto y de acuerdo con las observaciones que se dice contiene formular un nuevo proyecto inmediatamente. A ser posible, en tiempo para que sea ley enseguida y el pueblo de la Habana pueda elegir sus mandatarios municipales en los comicios de noviembre.

Hay que volver la funda del reves

(Por GABRIEL CAMPS)

A Ferrera atribuyen cosas en las que ni ha pensado siquiera, y olvidan o menosprecian las que corresponden.

Zaratrusta hablaba así: También Ferrara habla así. Por lo menos habla.

En país en que hay abundancia de musitadores y de sordo-mudos, es mucho HABLAR ASI. La intelectualidad, rosa viviente, se considera en nuestra manigua inodora escoba amarga. Dijo una vez en su discurso del Unión Club: «Los gobiernos no dependen ni se forman con los hombres geniales, sino con los prudentes.»

«No queremos más impuestos. No los queremos de ningún género, no los queremos de ninguna clase».

«Hay que llevvar a la vida pública a los hombres que representan algo en el país.»

¿Quién HABLO ASI en la República, en ningún tiempo?

¿Quién, fuera de los preocupados, se acuerda de esas palabras, no oídas, ni en la derecha, ni en la izquierda. Conglomerado de arrimadores de la brasa a su sardina?

Ahora no habló así, pero escribió así:

«Esta exclusión electoral —explica Ferrara— agravada por un exclusivismo todavía más rígido dentro de los propios Comités Ejecutivos de los Partidos, impidió que los elementos nuevos, los médicos, los abogados jóvenes, los empleados públicos y privados, que sobresalían por su capacidad o intrepidez, aspirasen y triunfasen, y, en cambio, algún industrial esportivo y un cierto número de holgazanes sociales, entraron por la áurea puerta de la política que muchos querían franquear con fines honorables, y otros para medrar en su vida cotidiana. Un grupo de estos nuevos elementos, pensó que imposibilitado de trabajar cerca del pueblo, podía hacerlo en el ánimo del Presidente de la República, o de los políticos influyentes.»

¿Quién se acordará de esa escritura? Algún preocupado.

¡Ah! si nos acordásemos, ¡qué pronto vendría la cordialidad!

No nos gusta la palabra cordialidad. Huele, a víscera interna, afectada de esclerosis, con perdón del señor de Diviñó.

Odiémonos, ¿qué importa? Dos hombres de índice cefálico reducido, gran mayoría, son inconsistentes y versátiles hasta en sus odios. Lo que importa es sinderesis, mundiología, compresión y perdonarlo todo. Comprender, es perdonar, **tout comprendre c est tout pardonner**. No hay idea más fecunda en impulsiones felices, que la que consiste en considerar las gentes tales como son, y en admitir que en el momento en que se las observa **no son nunca más que como pueden ser.**

Ferrara habla así y el buen pueblo aplaude.

En el momento en que la ostra quiere pescar es pescada. Dejemos a la ostra en sus instintos y al final resultará pescada.

Todos tenemos en la sangre glóbulos de déspotas y nuestra composición gregaria lo que quiere es comer, aunque sea mal: se conforma con algo. Queremos todos mandar: obedecer no quiere nadie: por otra solución que la tiranía; por no querer obedecer la anarquía.

Tautólogos enfáticos no llevan al **Dios vivo** más ofrendas que las del temor y la codivia. Metidos en un círculo repulsan al **transeunte**, a no ser que lo pague. Y el país que es más grande que sus apoderados y a pesar de ellos amenaza desesperado, ante la risa del cinismo. ¡Que no haya cínicos, ni aburridos!

Carecemos de impulsos vocacionales, y somos medianías o aventureros o guatacas o desalmados. Y ¿el honor?: o en la nómina o en el filo de la navaja.

No más epístolas cordiales, no más soluciones que no sancionan, no más transacciones. La transacción es una picardía. No más enfurruñarse con los bombarderos. Compremderlos, y explicarlos.

Sean prudentes, suavicen los impuestos, lleven a la vida pública a gente sesuda (seso en la mollera), en resumen, gobiernen bien y lo demás vendrá por añadidura y a paso acelerado.

En la era republicana el cubano está enfermo del jugo gástrico para quimificar suavemente destinos con sueldo fijo. Expliquense eso también.

Córtenle el cuello a la clase política, a lo Ferrara, buen carnicero, y a las otras clases déjenlas, que hagan lo quequieran. Tienen derecho hasta la regurgitación. El mejor modo de gobernar a los cubanos es no bobernarlos.

Eduardo Yero cuando la guerra nos dijo: ahora en Cuba habra que volver la funda del revés.

Sigue la funda más desvanecida y bastante másripiada.

Lesbia Soravilla "Gipsy" nos habla de su novela "El Dolor de Vivir", donde se ha plasmado la infinita tragedia humana

Camagüeyana, de perfil griego y de ideas nuevas, copió en su libro, cuadros de la vida real, en todo su verismo, no para señalar caminos, sino para mostrar lo que ya existe

ESTAMOS frente a Lesbia Soravilla: 25 años, esbelta, ágil, melena de cabellos ligeramente crespos, color oro viejo; grandes ojos pardos; cejas: un hilo cual línea de fino creyón, apenas perceptible: nariz recta, fina, clásicamente griega; boca de labios delgados que ofrecen, al reir, dientes blancos y pequeñitos; de iodo la piel, como curtida por el sol y el mar...

Lesbia Soravilla nació en Camagüey y, ¡feliz coincidencia!, en la misma casa en que viera la luz el inmortal centauro del Rescate. Ambiente provinciano, rico en matices, velado por la ténue luz de la tradición. Camagüegy: poema romántico y heroico del pasado colonial en que, como dijera Pedro de Répide, el tiempo parece detenerse para oir mejor su ritmo.

La novelista de «El Dolor de Vivir»—primer libro, con la tinta aún fresca—es el segundo de los seis vástagos de don José Soravilla y de doña Matilde de Miranda y Loret de Mola; el padre, viajero incansable, político, funcionario público, periodista; la señora de Miranda, bella, culta y dulce mujer; tipo representativo de aquella provincia, descendiente de la más pura aristocracia criolla.

—¿Y qué decirle?—exclama la escritora. Nací en Camagüey pero crecí en Nuevitas, de cuya Aduana era mi padre administrador. Colegios de primeras letras al empezar. Era desaplicada hasta la exageración, costándome enorme trabajo aprender a leer, a escribir. A los trece, ingresé en una escuela pública. ¡Oh, cómo recuerdo a María Estravis! !Ella le hubiera servido a Gabriela Mistral como modelo para su exquisito poema. Mujer todo talento, todo sensibilidad. Recuerdo que advirtiendo mis aficiones literarias, se desviaba muchas veces del temario pedagógico para hablarme de los clásicos antiguos y modernos. Versos de Fray Luis, de Lope, de Tirso de Molina, página de Cervantes, y luego Darío. Martí...

Se hace una pausa. Hacia la maestra de los trece años va el pensamiento, transido de dulzura, de la novelista. Agrega:

—Escribí versos primero. Mi alma era ánfora abierta a todo ensueño... Pero pronto me convencí de que no había nacido poetisa. Me dediqué al cuento. Tejiendo y destejiendo la malla complicada de la vida, fuí bordando personajes y accidentes, pasiones, triunfos y fracasos; siempre inconforme, conmigo mismo, con los demás. A los diecisiete me casé y a los tres años tenía tres hijos, gloria de mi vida. Pero siempre, en el incesante vaivén del dolor de vivir, acariciaba el propósito de dar término a una novela cuyo argumento plasmaba en el fondo de mi espíritu dándole el calor y la vida de las más pura y descarnada realidad. Aquí está el libro.

Un tomo de 416 páginas en octavo. Portada en blanco y naranja. Silueta en negro de la autora. Se lee: Lesbia Soravilla (Gipsy).

—¿Gipsy?—preguntamos.

—Efectivamente. Se trata de un pseudónimo. La novelista, en tiempos en que la crónica social de provincias admitía colaboraciones literarias, había guardado su nombre bajo el pseudónimo de Gipsy.

Karreño—nuestro Karreño, el dibujante—hace su entrada ahora en el saloncito donde la entrevista se celebra. Lápiz en ristra, viene a su faena. Presentaciones. Silencio luego. Karreño estudia la cabeza y el perfil de Gipsy, y traza líneas.

—Interesante cabeza — exclama.

—Casi todo el mundo lo dice — confiesa la escritora.

Lesbia Soravilla
(Apunte por Karreño)

—¿Vanidad?—inquirimos.

—No—advierte ella—. Sinceridad. Todos presumimos de algo, lo que sucede es que muy pocos lo confiesan.

Reimos. Y Gipsy continúa:

—Mi libro no resuelve problemas, no señalo caminos ni llega a conclusiones. Siempre he detestado la pose, la actitud de domine, de maestro. Sus personajes y hechos son reales—suavizados— sin exageraciones. Mi novela sólo pretende gustar, que guste, y la sola justificación que tienen algunas crudezas es la de haber copiado la vida, el cuadro, el pasaje o el diálogo en todo su verismo, en toda su realidad. Y si en una conversación se confunden el «usted» y el «tú» ello obedece al común fenómeno que puede comprobarse en una tertulia cualquiera...

Karreño ha terminado. Lápiz feliz. Modelo propicio.

—¿Una anécdota?

—No sé, a la verdad... Bien, ayer compraba unas naderías en un Ten Cent, Seguramente que confundiendo mi tipo con el de una compatriota suya, se me acercó un caballero elegantemente vestido y con las formas más suaves, inquirió en francés si hablaba su idioma. Me hizo gracia el incidente y traviesa como una colegiala le contesté:

—Pardon, monsieur, yo sólo hablo el ñáñigo...

Reimos.

—¿Nuevo libro?

—Pero si este todavía casi no está—exclama.

—Mi nuevo libro, dice Lesbia Soravilla, será también una novela. Cuadros de la Clínica del doctor Córdova, en donde estuve sometida a un plan médico, debido a surmenage, a intensa depresión nerviosa que sufrí. Novela de sanatorio; enfermas vistas con ojos de enferma...

Es poco más de medio día. La despedida es un apretón de manos efusivo, como de viejos camaradas...

Ascensor abajo, el repórter recuerda a Rubén:

«que no hay mayor dolor que el dolor de ser vivo,
ni mayor pesadumbre que la vida (consciente...»

18 HERIDOS AL VOLCARSE UN AUTOBUS, EN MURCIA

MURCIA, agosto 9. (U. S.)—Diez mujeres y ocho hombres resultaron heridos, varios de ellos gravemente, al volcarse un auto-bus de pasajeros mientras tomaba una curva a gran velocidad, cerca de esta ciudad.

Antes de que la guardia civil se personara en el lugar del accidente, el conductor del automóvil había huído.

Los heridos fueron trasladados a un hospital cercano.

ACUSADA DE FALSEDAD LA CONOCIDA ARTISTA CUBANA R. MONTANER

La señora María Josefa López Hernández, vecina de Aguiar 72, se personó ayer tarde en el Juzgado de Instrucción de la Sección Segunda, presentando una querella en la que acusa de un delito de estafa a la artista Rita Montaner.

Hace constar en su querella la señora López Hernández que le facilitó la suma de cien pesos a la señora Montaner, mediante un interés mensual de un diez por ciento, dándole ella como garantía la propiedad de un automóvil marca Ford, pero como no le abonara ninguno de los plazos y la acusada desapareciera de esta capital, realizó investigaciones comprobando que el automóvil dado como garantía no es de su propiedad, por lo que estima que ha cometido un delito de estafa.

SE GESTIONA LA APERTURA DE LOS TALLERES DE LA FABRICA ROMEO Y JULIETA

Una comisión de despalilladoras se entrevistó con el gerente para tratar de los precios a que podrían volver al trabajo. Los torcedores no han recibido los archivos de la sociedad

Se espera que en la noche de hoy, el señor Manuel Ortega haga entrega de los Archivos de la Sociedad de Torcedores, a la Comisión designada por la pasada Junta General. Las dilaciones en hacer dicha entrega, tuvo por móvil según versiones que circulaban ayer en la propia Sociedad de Torcedores, en que el Presidente destituído no quería entregar sin que el Gobierno Provincial aprobara el acta de dicha Junta, por si le alcanzara alguna responsabilidad, de acuerdo con lo que establece el Reglamento social y la Ley de Asociaciones.

El señor Ortega—nos dijeron—podía haber obviado la demora que después de todo, no tiene ninguna trascendencia, pues lo mismo antes que después de la entrega, si el Gobierno Provincial por recursos presentados, protestas u otras dificultados, ejercería la intervención que tuviera a bien de acuerdo con los derechos que le otorga la mencionada Ley de Asociaciones.

LAS DESPALILLADORAS EN ROMEO Y JULIETA

Ayer estuvo una comisión de despalilladoras en la fábrica «Romeo y Julieta», para tratar con los representantes de la firma sobre los precios a que podrían volver al trabajo, al reanudar sus labores los tabaqueros. Expusieron dichos representantes, que los precios en ese sector, como en los demás de la fábrica, tenían que ajustarse a las condiciones que regían en el campo, único medio de establecer elaboración en su casa central de la Habana. La comisión manifestó que el jueves celebrarían una Junta General, y podrían dar la contestación al día siguiente, viernes.

LOS PRECIOS

Según nos informaron, los precios del despalillado en el campo, se abonan en la siguiente forma: los manojos de tripa, a nueve centavos cada uno; los de tripa denominada «capero», a diez centavos manojo; la capa, a once centavos manojo.

LA JUNTA GENERAL

Se citará a Junta General en primera convocatoria, para mañana miércoles, pero siendo imposible que se reuna el quorum necesario que determina el Reglamento se celebrará en segunda convocatoria el jueves, a las ocho y media de la noche, en San Miguel 216.

Teniendo en cuenta, que con esa base arreglaron las compañeras de la fábrica «El Crédito» y las de otros talleres, y que las obreras de «Romeo y Julieta» según manifestaciones de muchas de ellas, están conformes en trabajar con esa tarifa, lo mismo que en el campo y en las fábricas que arreglaron su estabilidad de trabajo en esta capital, acordarán la aceptación de dichos precios. Entonces, se reanudará el trabajo de despalillado para preparar material y hacer «barbacoa» y poner en movimiento el «secado» para dar trabajo a los torcedores lo más pronto posible. Dentro de dos semanas o de tres a más tardar, el taller de «Romeo y Julieta» en esta ciudad, quedará normalizado. Los rumores de su próxima reapertura han llevado una esperanza a los torcedores que trabajaban en la citada fábrica al iniciarse el pasado conflicto.

ASOCIACION NACIONAL DE JUBILADOS Y PENSIONADOS RETIRO MARITIMO

La Asociación Nacional de Jubilados y Pensionados del Retiro Marítimo, celebrará en la tarde de hoy, a las 2 p. m., Junta General, en su local, Habana 55, altos. Se suplica la asistencia de todos los jubilados y pensionados, para tratar importantes asuntos que afectan a la institución.

PERJUDICA AL BANQUERO DIGON, UN INDIVIDUO AL VENDERLE UNOS MUEBLES

Benigno Digón e Irraola, banquero y vecino de Oficios 42, denunció en la Policía Judicial, que el señor Alejandro González Canteras vecino de Hospital 2, había dispuesto de los muebles que le había arrendado, estimándose perjudicado en la suma de 300 pesos. De esta denuncia se le dió cuenta al Juez de Instrucción de la Sección Cuarta.

EL COMANDANTE CHIPPI SE HA DIRIGIDO A CAMAGUEY

Ayer por la mañana en el tren directo salió para Camaguey el Comandante del Ejército Nacional, Rodolfo Chippi. Sobre los motivos de su viaje guardó absoluta reserva.

ARROLLADO POR UN OMNIBUS

Crescencio Valdés Puerto, de 66 años de edad y vecino del Reparto Los Pinos, sufrió lesiones de carácter grave, al ser arrolado en la Calzada de Mantilla por el ómnibus número 55872, de la empresa La Especial, que conducía Roberto Menéndez Alfonso, que fué detenido

SUSCRIBASE AL Diario de la Marina

M.E.C.D. 2016

CRUCIGRAMA

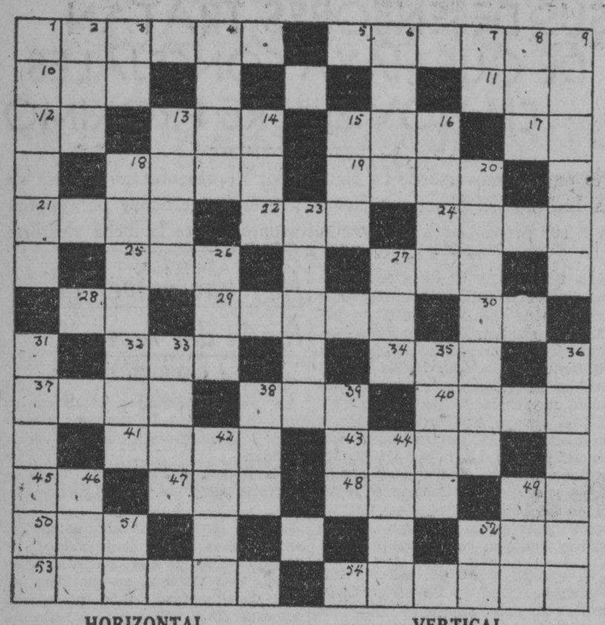

HORIZONTAL

1 Atrevimiento.
5 Joven griego de gran belleza.
10 Par.
11 Fabricante de "Sal de Fruta'.
12 Instituto Nacional.
13 Flor heráldica.
15 Primera mujejr.
17 alabra del dialecto provenzal que significa afirmación.
18 Señal de contento.
19 Parte mas baja del barco.
21 Ovillo menor de dos años.
22 Constelación.
24 Cofre.
25 Río de Suecia.
27 Composición poética.
28 Musical.
29 Célebre músico y poeta griego.
30 Negación.
32 Signo aritmético.
34 Así (latín).
37 Sesgo.
38 Lo hace el ratón.
40 No paga.
41 Juego.
43 Muy dulce.
45 Dios egipcio del Sol.
47 Bebida.
48 Emplea.
49 Consonante.
50 Alga filamentosa.
52 Hortaliza.
53 En el cuerpo humano.
54 Vía.

VERTICAL

1 Poema épico atribuído a Homero.
2 Baile.
3 Carta.
4 Flor.
6 Cantante.
7 Punto cardinal.
8 Esposa de Atamente.
9 Revista.
13 Color.
14 Repetición del sonido.
16 Masa de nieve que rueda de las montañas.
18 Personajej de la ópera Grecia.
26 Artículo. (plu).
27 Islita en la costa gallega.
31 Rey de los genios aéreos en la mitología escandinava.
33 Coger.
35 Representación de una cosa en la mente.
36 Sospecha.
38 Bebida.
39 Ave de Australia.
42 Novelista.
44 Rodeada de agua.
46 Animal
49 En compañía de
51 Terminación de verbo.
52 101.

La solución mañana.

SOLUCION AL CRUCIGRAMA ANTERIOR

R	I	A	L	T	O	■	C	A	M	A	D	A
E	■	C	I	N	T	I	L	L	O	S	■	B
C	A	T	A	■	E	C	O	■	R	I	F	A
E	R	A	■	C	L	A	R	O	■	S	I	C
S	M	■	T	■	O	R	O	■	C	■	L	O
O	A	S	I	S	■	O	S	A	R	I	O	S
■	D	O	N	E	S	■	O	L	E	O	■	■
M	I	S	T	R	A	L	■	A	S	N	O	S
A	L	■	A	■	L	I	A	■	O	■	F	E
I	L	L	A	■	A	S	T	R	O	■	A	I
M	O	A	B	■	I	R	E	■	O	R	A	L
O	■	M	A	N	T	E	C	A	D	O	■	I
N	E	A	R	C	A	■	A	N	A	N	A	S

Burla Burlando

LA CUESTION DEL DIA

¡Válgame Dios cuánto se ha hablado y cuánto se ha escrito sobre el titulado «conflicto de la Federación Médica y los Centros Regionales»! Honradamente creo que si la cosa «está como está» es por haberse hablado y escrito mucho más de la cuenta. Porque resulta que a cada nueva junta, a cada nuevo discurso, a cada nueva «comunicación» de una y otra parte el asunto se embrolla más cada día, y a cada nuevo anuncio de un «próximo arreglo» surge una nueva nota de que «no hay nada de lo dicho».

En realidad todos esos trabajos y todos esos derroches de tiempo, de elocuencia y de tinta se hubieran ahorrado declarando desde un principio que el problema, planteado en la forma que lo han hecho los señores galenos, no tiene solución. O ellos «quitan jierro» a sus demandas, cosa que me parece imposible, dada su obstinación, o las **Directivas** acceden, cosa más imposible todavía, porque saben que en el acceder va la vida de las sociedades que representan.

No vamos a discurrir ahora sobre los derechos que un sindicato pudiera tener para entrometerse en la vida de una sociedad. Este Sindicato Médico parece ser una excepción de los demás sindicatos, pues mientras estos tienen sus limitaciones impuestas por la ley, la acción del Sindicato Médico no tiene límites conocidos... Desconocemos la razón de este privilegio.

Muchas cosas piden los señores doctores a las sociedades **regionales**, que hoy bien pudieran llamarse **nacionales**, pero en eso de exigir la eliminación de los **pudientes** está el nudo gordiano de la cuestión; y no valdría cortarlo de un tajo, como el nudo alejandrino, porque aquí de un cuerpo vivo, se pudieran hacer dos cuerpos muertos. Aun admitiendo el imposible de que los **Directivos** accediesen a la reclamación de la Federación Médica de que sean excluidos los «pudientes», habría que ver si los «pudientes» se resignaban a soportar humildemente su condenación. Esta **hermandad médica** se ha metido a dar y quitar derechos de ciudadanía sin contar, al parecer, con la autorización de quien puede dar y quitar legítimamente esos derechos.

Pues basados en eso los «pudientes» «pudieran» elevar sus quejas y reclamaciones a los altos poderes del Gobierno de la República, en cuyo caso el asunto tomaría, sin duda, proporciones insospechadas. De modo que ya no bastaría la reforma de los reglamentos particulares de las sociedades, sino que habría que modificar nada menos que la Constitución del Estado, al menos en aquella parte que dice: **formar parte en asociaciones lícitas.**

Y hé aquí al honorable Congreso Nacional, metido, como si no tuviese otra cosa que hacer, en un laberinto de difícil salida. Porque se va a tratar de los sagrados derechos de todo buen ciudadano, y de privar de esos derechos a una respetable porción de los mismos. Y como va a ser muy difícil armonizar aquello de la igualdad ante la ley» con la exclusión de una clase honrada de ciudadanos del amparo de la ley, la cosa se presta a muy largas sesiones y controversias, y el pleito durará muchos meses, o quizás algunos años.

Yo tengo mucha fe todavía en el buen sentido y en la justicia de los hombres; pero pudiera suceder que los señores legisladores padeciesen un grave error en este asunto al privar a los ciudadanos ricos del derecho común, por el sólo crimen de ser «pudientes»... En estos tiempos todo es posible... Bueno, ya se ha pasado por todo y ya están los señores médicos investidos del derecho de arrojar a los **pudientes** de las **Casas de Salud.**

Mas entonces también pudiera acontecer lo inesperado, esto es, que al ir la Federación Médica a aplicar **su** ley a las Casas de Salud se encontrasen con las puertas cerradas y en ellas colgado este cartel: **Cerrada por falta de recursos.** Tal vez la Federación Médica cante victoria; es decir, no sé si los centenares dee médicos actualmente empleados en la Quintas, estarán en voz para cantar algo... Lo que sí se puede asegurar es que la inmensa mayoría de los habitantes de Cuba entonará en Requiescat in pace...

M. Alvarez MARRON

Casos y Cosas

DE MI ESTAFETA

Sé que están dando en un diario
catorce trajes por hora,
de caballero y señora
y de un corte extraordinario.
Sé que si uno ardiente espera
sin nada de desvarío,
se puede quedar muy frío
sacándose una nevera.
Que aunque mi suerte es escasa
y hoy el tiempo está muy feo,
puedo yo en algún sorteo
ser dueño de linda casa.
Que si mi dicha es propicia,
que algunas veces lo es,
me sacaré a fin de mes
una renta vitalicia.
Seguro estoy de todo eso,
y pienso que es colosal...
mas, dime, amigo Acebal:
¿dónde encontraré yo un peso?

A. Liendo.

Todos en Cuba, a fe mía,
—y en ello estará conforme—
poseen el peso... enorme,
de terrible **brujería.**

Sergio ACEBAL.

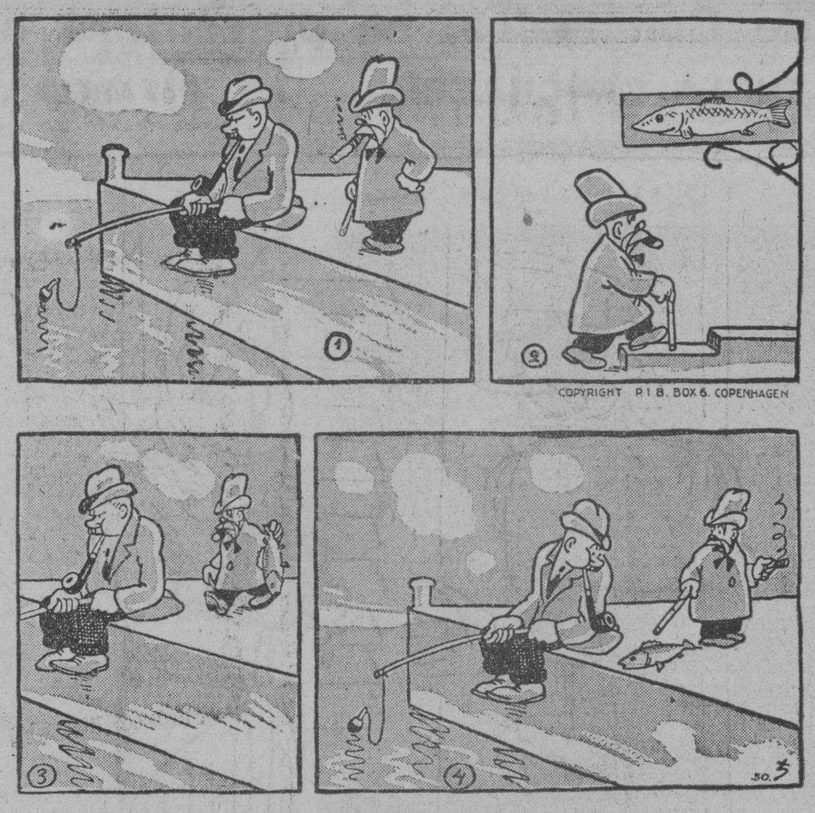

ADAMSON TIENE COMPASION

BROMAS Y VERAS

Por J. ARISTIGUETA

En un número de hace pocas semanas, informaba una revista norteamericana, con motivo de una interpelación parlamentaria en la Asamblea Española, que el diputado señor Zorrilla Cid,, ¡era descendiente del Mío Cid!

Y ahora, en nuestro DIARIO DE LA MARINA de ayer, leo que el «New York Evening Post», dice, con motivo de los nuevos billetes de 50 pesetas, que ha impreso la República Española con el busto de Velázquez, (que ni es Velázquez como llamamos al genial pintor, ni Silva como él se firmaba, sino Rodríguez, ya que la Velázquez era la madre) que «Velázquez en su vida llevó encima la cantidad de 50 pesetas», y que el artista que diseñó el busto para los billetes, cobró pesetas, 12.000.00 «mientras que el gran maestro jamás cobró por todos sus cuadros juntos, que hoy tienen un valor incalculable, esa suma».

Ya tenemos la leyenda negra española en danza,, alentada por la ignorancia magnífica de un gran pueblo.

La gente confunde lamentablemente los conceptos de adelanto, cultura y civilización, sin tener en cuenta que un analfabeto, sin cultura ni civilización puede manejar una planta eléctrica, un radio o un aeroplano; y que un hombre con aparente cultura, pueda aplicar el fatídico y salvaje «Tercer grado», que en buen romance se llama «Tormento». Pero ni hombre civilizado alguno comete tales atentados contra el derecho de gentes ni, por lo general, los hombres verdaderamente civilizados ponen atención a los detalles de confort material que a los Estados Unidos, le dan aspecto superficial de pueblo superior: Porque no hay más superioridad que la que proporciona el cultivo del espíritu.

Los periodistas del «New York Evening Post» están obligados a saber que Velázquez, apenas terminados sus estudios con Pacheco, fué llamado, por carta del Conde Duque de Olivares, a la Corte, e inmediatamente pintó el retrato ecuestre del Rey, que se expuso públicamente frente a las gradas de San Felipe el Real como una obra maestra, comprendida y admirada desde que salió de la paleta del pintor, y ofrecida a la devoción pública inmediatamente.

E inmediatamente el Rey lo tomó a su servicio «para que se ocupase en lo que se le mandara de su profesión, señalándole VEINTE DUCADOS de salario al mes», que entonces eran más de SIETE MIL MARAVEDIS, y que habida cuenta de los tiempos y lo que el valor del dinero ha cambiado, representaba un sueldo más que espléndido. Además se le dió un sobresueldo de 300 ducados, y pago aparte de las obras que hiciere. Hizo viajes de estudio bien protegido y ganó el dinero abundantemente, a tal punto que, al morir, aún se le debían fuertes sumas y debía él UN MILLON Y DOSCIENTOS VEINTE MIL SETECIENTOS MARAVEDIS, que finalmente se pagaron levantándose así el embargo sobre sus bienes.

Así, pues, Velázquez vivió como grande y fué millonario, que serlo de «blancas» en aquellos tiempos de los Filippos era como serlo actualmente de dólares.

Iguales tonterías se han dicho de Cervantes: La majadera novelería del último siglo, totalmente antihistórica, ha convertido a España en un país que ignoraba a sus genios, y los maltrataba y encarcelaba, pero se olvida que Cervantes dotó a su hija cuando se casó, muy espléndidamente, y ahí están las cartas a su editor, que demuestran obtuvo del «Quijote» grandes ganancias, lo que prueba que se le comprendió y se le pagó COMO HOY NO SE PAGA A NINGUN AUTOR, tenido en cuenta los tiempos, la poca gente que sabia leer en España (en España; que en el resto del mundo se sabia mucho menos) y lo poco que se pagaba por todo.

Análogas tonterías se han regado por el mundo con respecto a Colón cuya nacionalidad está en disputa y cuya personalidad no es muy envidiable. Falso, ignorante, granujamentiroso y truhán, encarcelado por ladrón, se le ha hecho aparecer como un santo varón perseguido por la envidia, cuando fué él quien envidió a los demás una ciencia que jamás tuvo.

Y ya es hora de que nos enteremos cómo la Historia no es toda esa sarta de falsedades seudorománticas sinó una, la que se desprende de los documentos auténticos:

Por ejemplo, que es histórica la ignorancia rascacielos-de los Estados Unidos.

Y perdonen los lectores este rato de buen humor. Otro día nos ocuparemos de asuntos más transcendentales, y que nos hagan más gracia.

PASATIEMPOS

Soluciones a los pasatiempos publicados en el número anterior:
Número 1. Me precisa corregir a Soledad.— Numero 2, Un héroe dormido.— Número 3, Timbre de bajo profundo. Número 4, Cerré la caja con un candado.

PALACIO

EL PRESIDENTE TRABAJANDO

Después de varios días dedicado al descanso, ayer por la mañana muy temprano, reanudó el Presidente sus actividades oficiales.

A primera hora, en el tercer piso, recibió el Presidente al Jefe del Ejército, general Herrera, y al de la Policía Nacional, con los que conferenció acerca de distintos asuntos.

LEY SANCIONADA

Después despachó el Jefe del Estado con el Dr. R. Herrera, firmando entre otros asuntos la Ley equiparando la categoría de los Fiscales de la República.

También se firmaron otros decretos y se resolvieron asuntos pendientes.

LOS SECRETARIOS

Con el Presidente de la República despacharon ayer los Secretarios de Sanidad, Justicia, Obras Públicas, Comunicaciones, Gobernación y Hacienda, los que pusieron a la firma varios decretos e informaron de asuntos de sus respectivas dependencias.

VILLENA Y TOME

Otra visita recibió ayer el Ejecutivo a las nueve de la mañana, hora en que bajó a su despacho oficial. Fué la del Gobernador de Camagüey, señor Villena y el Representante Manuel Tomé. Ambos se encontraban en la Habana llamados por el doctor Vázquez Bello, Presidente del Partido Liberal, con el cual conferenciaron acerca de la solución del problema político de aquella provincia.

Y sobre ese mismo asunto conferenciaron con el Presidente, quien, según nos informaron, les expresó su deseo de que haya una solución armónica en el conflicto creado, pero una solución de elevados principios y efectuada con alteza de miras.

AGRADECIDO

Acompañado del Senador Pino Guerra, visitó ayer Palacio el señor Agustín de Romero, Registrador de la Propiedad Norte, en Pinar del Río el que le dió las gracias al Jefe de la Nación por el nombramiento que acababa de hacer a su favor.

SEGUNDA CONVOCATORIA

Los doctores Márquez Sterling y Gustavo Gutiérrez, que estuvieron en Palacio ayer, acompañados del doctor Bosch, con objeto de visitar al doctor Viriato Gutiérrez, nos informaron que habían propuesto y se había aceptado por el doctor Gutiérrez Valladón, hacer una segunda convocatoria para la reunión de la Asamblea Provincial del Partido Liberal de la Habana, que se celebrará el día 20 del actual, para la nominación de candidatos.

EL SINDICATO TABACALERO DE LAS VILLAS

El Gobernador de las Villas, doctor Juan Antonio Vázquez Bello, que fué visita de Palacio ayer, nos dijo que, acompañado del señor Cubas, Presidente del Sindicato Tabacalero de Tagüasco, había visitado los almacenes y oficinas de ese Sindicato que ha establecido en la Habana para la venta directa del tabaco que se cosecha por aquellas zonas, lo que significa un paso de avance en favor del agricultor.

EN ESTUDIO

Nos informó el Secretario de la Presidencia que aún se encuentran en estudio las leyes fiscales aprobadas últimamente por el Congreso.

GESTIONES

El doctor Antonio Fernández, Delegado del Gobierno de la Caja de Jubilaciones Ferroviarias, acudió a Palacio, realizando gestiones acerca de la Ley que comprende de nuevo a la Compañía Cubana de Electricidad a los efectos de beneficios y obligaciones de la Ley de Retiro Ferroviario.

MAS ASCENSOS EN EL EJERCITO

Dijo el general Herrera, cuando abandonó Palacio, que hoy firmará el Jefe del Estado el Decreto estableciendo nuevos ascensos en el Ejército. Seguidamente serán dados a la publicidad los nombres de los oficiales ascendidos.

RENUNCIO EL INGENIERO DE LA TORRE

El Secretario de Obras Públicas llevó ayer al Presidente de la República la renuncia presentada por el ingeniero de segunda clase del Departamento de Obras Públicas, señor Manuel de la Torre, que se hallaba encargado de las obras del Acueducto de Santiago de Cuba.

La renuncia fué presentada por motivos de delicadeza; pero existe la impresión de que no será aceptada por el Presidente.

DECRETOS DE OBRAS PUBLICAS

También llevó ayer el ingeniero Onetti a la firma del Primer Magistrado, dos decretos. Por uno se modifica el Reglamento de Carreteras y por el otro se resuelven asuntos relativos al Acueducto de la Habana.

Dijo, además, el Secretario de O Públicas a los repórters, que habían sido arrendadas las canteras de Párraga, en Luyanó.

EL PROBLEMA MUTUALISTA

Ayer recibió el teniente coronel Céspedes, secretario de Sanidad y Beneficencia, contestación a sus escritos dirigidos a la Unión General de Sociedades Mutualistas con Sanatorio y a la Federación Médica de Cuba. Ambas instituciones consignan en su respuesta los buenos deseos que le animan para llegar a una solución pronta y favorable en el problema que se discute: el mutualismo.

Conjuntamente con el señor secretario de Sanidad otros altos funcionarios del Departamento estuvieron estudiando el contenido de las comunicaciones.

Hoy, según se nos informó, el doctor Céspedes citará a las representaciones de la Unión General de Sociedades Mutualistas y de la Federación Médica para que concurran a la Secretaría mañana, jueves, a las nueve de la noche, con el propósito de continuar las conversaciones iniciadas el miércoles último.

Reina gran optimismo entre las autoridades en relación con la fecha fijada por el Comité Ejecutivo de la Federación para decretar o no la huelga médica en las quintas regionales.

«MAZANTINES» UN VIEJO DELINCUENTE, ACUSADO POR SU DENUNCIANTE

Esther Guillén Báez, vecina de San Rafael 236, bajos denunció en la Policía Judicial que diariamente es amenazada de muerte por un individuo nombrado Ventura Guillén Torres, más conocido en la Víbora por «Mazantini», con motivo de suponerla a ella culpable de la denuncia que su padre formuló contra el mismo por haber sustraído a una de sus hermanas de su domicilio, extremo que ha negado con posterioridad y por cuyo hecho se encuentra procesado.

M.E.C.D. 2016

RADIO Y ELECTRICIDAD

Por ALBERTO GIRO

TRASMISIONES PARA HOY

ESTACION C M W
1,185 Kilociclos

7.30 a. m. DIARIO Hablado.
10 a. m. Sección social y música clásica.
11 a. m. Hora Vermouth por Nena Cuenco y su grupo.
12 m. Bagatelas Radiofónicas. Orquesta de Romeu y los Trovadores Quevedo y Carbó.
1 p. m. DIARIO hablado y Orquesta Tata Alfonso.
2 p. m. Septeto Nacional
3 p. m. Sección social
4 p. m. Orquesta Riveiro
4.30 p. m. Mosaicos C. M. W.
5 p. m. Corman y su Orquesta
6 p. m. DIARIO hablado
7 p. m. Hora Roja, dirigida por Tomasita Núñez.
8 p. m. Hora Multiple: Comedias «Más vale nunca que tarde», por el cuadro que dirige Enriqueta Sierra. Programa músical por la soprano Carmen Melchor Ferrer y el Conjunto Múltiple.
9 p. m. Conferencia por Roberto Montero, representante del Juez Rutherford sobre el tema «Malos Tiempos, la causa y su remedio».
10 p. m. Sección Social.
10.30 p. m. Buenas Noches.

ESTACION C M C Y
Radioteatro «Ideas Pazos»
1.355 Kilociclos

De 8.30 a 9.30 p. m. El Radioteatro «Ideas Pazos» presenta la graciosa comedia de Enrique López Marín, titulada El Marido Modelo, y del que es primera actriz la celebrada Pilar Fernández, los intermedios serán cubiertos con números de canto.

ESTACION C M C R
1325 Kilociclos

De 12 a 1 p. m. Música popular.
De 5 a 6 p. m. Programa Futurista.
De 6 a 7 p. m. Hora de Hollywood
De 8 a 9 p. m. Hora Comercial
De 9 a 10 p. m. Programa Majestic.
De 10 a 11 p. m. Programa de música variada con adivinanzas y sorpresas, tomando parte Miguel A. Royé, Canciones ,tangos, fox trots, etc.

ESTACION C M C Q
780 Kilociclos

2 a 3 p. m. Programa de la señora de Cárdenas. Música variada, recetas culinarias y asuntos domésticos cantos etc.

ESTACION C M C
840 Kilociclos.

10.30 a. m. Programa bailable y canciones.
6.45 p. m. Acebal y del Campo.
8 p. m. Cadena Nacional. Banda del Estado Mayor del Ejército, desde el Malecón, bajo la dirección del Primer Tte. Luis Casas Romero.
1—Paso doble. Cadetes de la reina P. Luna.
2—Obertura «Les Lac Des Fees». E. F. Auber.
3—Intermezzo de Maruxa. A. Vives
4—Selección de la ópera Sansón y Dalila. C. Saint Saens.
9.15 p. m. Conferencia del señor Roberto Montero, representante del Juez Rutherford de Nueva York, cuyo tema se titula «La esperanza del mundo».
8.30 p. m. La orquesta Tropical, director Gerardo González, ejecutará el siguiente programa:
1—Yo son gangá, canto congo.
2—Guantanameña, rumba.
3—Son con son. Son.
4—Espabílate, canto lucumí.
9 p. m. Hora Oficial Observatorio Nacional.
9.01 Banda del Estado Mayor del Ejército, programa:
1—Tanda de vals. Oro y plata. F. Lechar.
2—Fantasia de la Opereta. Eva F. Lehar.
3—Danzón, Por ese lunar. F. Armenteros.
4—Himno Nacional Cubano. P. Figueredo.
Orquesta Tropical, director G. González.
1—Ven guajira, canto guajiro.
2—Tiembla María, rumba
3—El Manisero, pregón.
4—Solo tú, danzonete.
10 p. m. La orquesta típica Tropical, hará una hora de música bailable, últimos éxitos.
1—Olvidar debo el pasado, danzón.
2—Minerva, danzonete, cantado.
3—Reina guajira, danzón.
4—El ermitaño ,danzonete.
5—La flauta melodiosa, danzón.
6—Quien será mi bien, danzonete.
7—El diablo negro, danzón.
8—Le canto a mi guitarra. danzonete.
11 p. m. Buenas noches.

ESTACION C M B Z
1010 Kilociclos.

A las 9 a m. Música selecta, noticias sociales y teatrales.
A las 12 m. Hora Oficial, Estado del tiempo.
Programa bailable.
A las 4 p. m. Programa a cargo del Sexteto Hatuey.
A las 6 p. m. Programa Músical variado.
A las 8 p. m. Trasmitiremos completa la Opera Carmen, de Bizet.
A las 10 p. m. Música variada, noticias mundiales.

ESTACION C M A F
630 Kilociclos

5 p. m. Música bailable.
6 p. m. Aires españoles
6.30 p. m. Canciones americanas
7 p. m. Música variada
7.45 p. m. Noticias de Hoy en Inglés.
8 8 p. m. Un poco mejor que lo mejor.
8.30 p. m. De la Habana a la Puerta de Oro.
8.45 p. m. El poeta Músical del Espacio.
9 p. m. La Hora Armónica.
10 p. m. Música bailable.

ESTACION W L W
700 Kc 428 Ms
Crosley Radio Corporation
Cincinnati, Ohio

7.15 p. m. Canciones y Orquesta.
8 p. m. Música bailable
8.30 p. m. Programa Canada Dry
9 p. m. Orquesta Bailable.
9.15 p. m. Canciones, Orquesta y solistas.
10.30 p. m. Trío y Organo.
10.45 p. m. Celebridades de Antaño.
11 p. m. Los Rancheros
11.30 p. m. Orquesta desde el Hotel Pierre de New York.
12 p. m. Conjunto, Moon River.
12.30 a. m. Orquesta Bailable desde el Castle Farm
1 a. m. Termina.

¡Compre hoy mismo!
Phillips' Dental Magnesia
(Pasta Dentífrica de Phillips)
Contiene más de 75% de legítima Leche de Magnesia de Phillips

Peletería
LA GRANADA
San Rafael 14½

$3.95 otro zapato fino reducido de precio

Blanco y Negro
Blanco y Oscuro

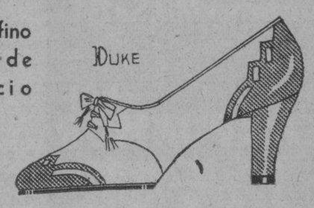

LIQUIDAMOS OTROS A: $1.00 $1.50 $2.50

LA INFLACION NUNCA HA SERVIDO PARA DEVOLVER LA CONFIANZA PERDIDA

El Gobierno argentino sigue esta teoría pero por exagerada adhesión a la misma. Argentina debe hacer la consolidación de una parte de su deuda flotante que asciende a 1,500.000,000

La depresión económica se ha extendido tanto en el mundo que, prescindiendo de sus causas, sus efectos son similares en todas partes, de modo que la discusión de las condiciones de cualquier país representa una repetición monótona. Esto conduce a confusión entre causa y efecto, lo que es igualmente peligroso en economía y en medicina. Una panacea común sugerida para la cura de los malos tiempos en todos los países es el aumento en la circulación de moneda inconvertible.

aunque la experiencia de la Argentina en cuanto a papel moneda empezó sólo en el pasado siglo, eso, al parecer, no ha sido olvidado. El sentimiento contrario a cualquier aumento artificial en la circulación monetaria es aquí aún muy sólido, y por tanto, el Congreso no ha tenido en consideración ningún viejo y familiar plan de los que se sugieren.

Es de notarse, por ejemplo, que si los bonos del Empréstito Patriótico se hubieran inmediatamente redescontado hasta el límite autorizado, no hubiera habido aquí el mismo aumento de circulación que se verificó en Inglaterra, Francia y los Estados Unidos desde la guerra. Mientras estos redescuentos alcanzan ahora un total de 85.000,000 de pesos, moneda nacional, los redescuentos comerciales había bajado en mayo 24, a 60.000,000 de pesos. Algunos comentadores locales confunden los dos distintos problemas de la reserva de oro y la cantidad de moneda necesaria para la circulación.

Varios países tienen un límite legal en las reservas oro mucho más bajo que el de 40 por ciento que se exige en Argentina, pero ésto no significa que el medio circulante debe ser inflado a fin de reducir la reserva a su límite legal. Lo que significa es que un país con un bajo mínimum legal tiene mucho más oro para usar en ajustar la balanza internacional, evitando, por tanto, proporcionalmente, las pérdidas en el cambio. El oro-moneda se encuentra raramente en las transacciones domésticas. Su uso real ha llegado a estar limitado casi exclusivamente al arreglo de la balanza de pagos entre las naciones. La cantidad de oro exigida como reserva monetaria en cualquier país, hoy día, parece depender en gran parte de los usos o de las opiniones reinantes en cada país.

Que la presente circulación es bastante grande para las exigencias de los negocios corrientes, puede fácilmente probarse. La circulación, ascendente ayer a 1.260,000,000 de pesos, con una población de unos doce millones de habitantes, es mucho mayor que la de diciembre de 1913, en cuya fecha ascendía a 823.000,000 de pesos, con la mayoría de los precios superiores a los actuales niveles y con una población de ocho millones de habitantes.

La actual circulación es unos 180 millones inferior al alto nivel de junio de 1928, cuando el país tenía un fuerte exceso de oro, pero es 106 millones mayor que en diciembre de 1913, cuando imperaban los precios de guerra. Una baja relativa mucho mayor han experimentado en Buenos Aires las compensaciones bancarias, según demuestran los siguientes promedios mensuales de los años de 1928 a 1932:

1928	$ 3.377,387,000
1929	$ 3.407,588,000
1930	$ 3.031,763,000
1931	$ 2.683,735,000
1932 (5 meses) . .	$ 2.180,360,000

El brusco aumento de la circulación con moneda inconvertible no surtiría buen efecto en los negocios mientras los bancos sintieran la necesidad de restringir el crédito y los hombres de negocios reflejaran falta de confianza en nuevas empresas o su contracción de negocios, o ambas cosas, en el pequeño volumen de sus cheques enviados por conducto de la Cámara de Compensaciones.

La deliberada inflación nunca ha representado un medio para restaurar la confianza, aunque se está haciendo de nuevo la prueba en algunos países.

Sin embargo, parece que este temor a la inflación está siendo interpretado en los círculos gubernamentales argentinos, demasiado literalmente, y que los elementos de la situación están siendo considerados con excesiva adhesión a la teoría monetaria.

Para explicar esta afirmación es preciso discutir las causas, según decimos en el primer párrafo de este artículo.

En nuestro boletín de marzo escribimos: «Los problemas fundamentales de un país pueden dividirse en cinco categorías generales: agrícola, industrial, político, financiero y fiscal, aunque es difícil, muy a menudo, distinguir entre estos dos últimsa. Aquí el problema más importante es el fiscal. El grave peso de cerca de 1.500.000.000 de deuda flotante del gobierno nacional paralizan el progreso de los negocios. La consolidación de parte de esta deuda dejaría libre los recursos monetarios y bancarios que están ahora atados con las deudas del gobierno y permitiría que recobrarn impulso los negocios».

Esta deuda flotante, se acumuló en unos veinte años de déficits presupuestarios, años prósperos de crónica super-estimación de ingresos y baja estimación de gastos, de optimismo, fáciles préstamos y hasta competencia entre los prestatarios. Muchos de esos años fueron de prosperidad aparente, con buenas cosechas y precios elevados de tierras, ganado, granos, lana, cuando las hipotecas se pagaban con frecuencia sólo vendiendo una pequeña parte de la tierra hipotecada. Era difícil entonces. En vez de una gallina en cada olla, la aspiración general en Argentina era un empleo del gobierno para cada ciudadano. Poco a poco, el gobierno se convirtió en el mayor negocio y en el más grande empresario. Las actividades del gobierno llegaron a administrar la mitad de los negocios de la nación.

Pero, cuando las fuentes del crédito gubernamental se agotaron, la deuda flotante fué aumentando axtraordinariamente hasta constituir una carga demasiado pesada para los contribuyentes. Los negocios quedaron y siguen estando afectados por la preponderancia del gobierno como hombre de negocios y empresario.

Los déficits presupuestarios se acumularon. El déficit argentino del año pasado fué reducido, comparado, en un sentido bien absoluto o relativo, con el de los Estados Unidos, y el déficit de este año será aún menor, en base a esa comparación, pero entre Buenos Aires y Washington hay una gran diferencia. En Washington el gobierno puede conseguir todo el dinero que necesita mediante la emisión de bonos del Tesoro a menos de medio centavo por ciento de interés anual. En cambio, la Argentina, a pesar de haber pagado religiosamente intereses y amortizaciones tanto de la deuda exterior como de la interior, no podría absolutamente contraer un empréstito ni en el extranjero ni en el país, y está pagando el 6.67 por ciento sobre el Empréstito Patriótico.

(Boletín de «The First National Bank of Boston, Sucursal en Buenos Aires).

CMW LA VOZ DE LAS ANTILLAS
1,185 kilociclos
HOY
A las 9:00 P. M.
Conferencia del Juez Rutherford sobre el interesante tema: "MALOS TIEMPOS" por el Sr. Roberto Montero, *representante personal del* Juez Rutherford de New York

The
FIRST NATIONAL
BANK *of* BOSTON
Fundado en 1784
A-1181 Oficina Principal
A-7659 Sucursal Galiano 140
M-2828 Sucursal Monte 267
Llame a cualquiera de estos números, cuando necesite girar por check o por cable, en dollars, pesetas, francos, libras, etc. Obtendrá la mejor cotización del mercado.
Oficina de la Habana:
Aguiar esquina a Lamparilla
Sucursales:
Avenida de Italia 140 — Máximo Gómez 267
Santiago de Cuba — Cienfuegos — Sancti Spíritus

Crónica Habanera

EN SUS DIAS

Señora Olga Kloers de Mendoza

SANTOS DE HOY

Son las festividades de hoy Santa Olga, Santa Paula y San Lorenzo.

Con tal motivo saludamos a la joven y bella señora Olga Kloers, esposa del conocido caballero Alberto G. Mendoza.

Dos jovenes y distinguidas damas: Olga Sliva de Carrillo y Olga Costa de Menocal.

Olga Ferrán de Casas Bacallao, Olga Estrada Mora, Olga Oliva de Montalvo, Olga Aenlle, esposa del señor Enrique Serpa, estimado compañero del periodismo que es además poeta.

La señora Olga Schweyer, viuda del que fué conocido ingeniero señor Alejandro Barrientos.

Un grupo de bellas señoritas: Olga García Mendoza, Olga Riva Mauri, Olga Solís García.

Olga de Blanck, Olga Hinze, Olga Carrerá de los Reyes.

Olga Otero, hermana de nuestro compañero de la Revista Habana Yacht Club, Rubén Otero.

Olga Pérez Etchegoyen, Olga Arellano Longa, Olga Seiglie Montoro, Olga de la Guardia Alfonso, Olga Lombard.

Olguita Alvarado y Dolz, Bebita Clarens Cintas, Olga Franca, Olga Portuondo, Olga Martín, Olga Rey Morán.

Olga Rodríguez Plasencia hija de nuestro estimado compañero de redacción señor Luis Rodríguez Lamult y de su señora María Cristina Plasencia.

Olguita Sterling, Olga Quijano, Olga Heydrich, Olga Consuegra, Olga Gispert.

Olguita Jiménez Menocal, cuyo retrato publicamos.

Olga Quilez, hija del señor Alfredo T. Quilez, Director de la revista Carteles.

Olga Barreto Ledón, Olga Valdés Macías.

También saludamos a la joven señora Paulita Goicoechea, esposa del distinguido caballero Estanislao del Valle.

Entre los Lorenzos saludamos al señor Lorenzo Fernández Hermo, Senador por la provincia de la Habana.

A los conocidos médicos Lorenzo Chabau, Lorenzo Ponce Malpica, Lorenzo Bango.

Doctor Lorenzo Erbiti, prestigioso abogado.

Doctores Lorenzo Nieto, Lorenzo Negret, Lorenzo Arias.

El señor Lorenzo Quesada, caballero que cuenta con grandes afectos en nuestra sociedad.

El Rvdo. Padre Lorenzo M. Spirall, de la Orden de los Agustinos.

El señor Lorenzo Mijares, destacado miembro de la colonia montañesa de la Habana.

Lorenzo Salmón.

Lorenzo Astorga, Lorenzo Méndez Lorenzo Muguerza.

Lorenzo Portela, Lorenzo Alvarez de la Campa.

Lorenzo Bravo Serra, Lorenzo Debee y Lorenzo de Castro, fundador de la revista «Chic», ya desaparecida.

El joven Lorenzo del Portillo y Garrido, valioso atleta del «Habana Yacht Club», Lorenzo Oliva Jr.

De la Prensa: el doctor Lorenzo Frau Marsal, distinguido compañero que figura como Jefe de Publicidad y Circulación de «Información».

Lorenzo Angulo, Lorenzo Blanco Doval, Lorenzo Alfredo Santiago y Lorenzo Tur.

LA BODA DEL VIERNES

Abrirá sus puertas el próximo viernes a las nueve y media de la noche, la Iglesia de Nuestra Señora de la Caridad, para la boda de la gentil señorita Margot Cruz Valdés, con el señor Eduardo Portela Rojas.

Apadrinarán en la ceremonia la señora María de los Santos Valdés viuda de Cruz y el señor Luis Dumois, Teniente del Ejército Nacional.

Testificarán por la novia: el señor Benito Remedios, Senador de la República; los doctores Ignacio Bustillo, Pedro Rodríguez, Magdaleno Chils y el señor Mariano Larín.

Por el novio firmarán los señores: Antonio González de Mendoza, Alberto Portela, Pedro Ravelo y los doctores Amador Guerra y Gerardo Portela.

La señorita Cruz será acompañada hasta el altar por una Corte de Honor integrada por las señoritas Ninina Macías, Sarah Luisa Cabrisas, Mercedes Portela, Clara Díaz, Lucrecita Moreno y Yuya Renón.

Como «flower girl» irá la niña Gladys Childs.

El viejo templo de la Caridad lucirá para este matrimonio una bella decoración floral.

VIAJERA DISTINGUIDA

La señora Carlota Ponce de León, viuda de Zaldo, ha llegado a La Habana, anteayer, a bordo del «Reina del Pacífico», procedente del Perú.

La señora viuda de Zaldo regresa a su hogar, después de haber visitado, en Lima, a sus hijos, el matrimonio Ernesto de Zaldo y María Deschapelles.

El joven de Zaldo, su esposa y sus hijos, residen en el Perú, hace más de dos años, donde aquél se encuentra ocupando un alto puesto con la Frederick Snare Corporation.

La señora Deschapelles de Zaldo visitó esta capital recientemente.

OPERADA

La señora Lourdes Menocal y Otero fué operada ayer de apendicitis en la clínica Bustamante-Núñez.

La operación la realizó, con éxito, el doctor Rafael Menocal.

COMPROMISO AMOROSO

Recientemente fué pedida la mano de la señorita Elena Oliva para el doctor Ernesto Arias.

La petición fué formulada a los padres de la novia, señor Adolfo Oliva y su esposa, la señora Enriqueta Fernández.

(Continúa en la Página SIETE)

Lucette liquida las existencias
SOMBREROS DESDE $1.50
visite la exposición de
PRADO 22

Que espera usted?

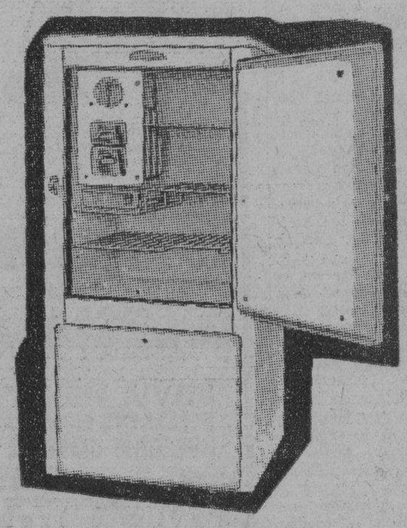

Aquí tiene los premios que serán amortizados el próximo domingo...

1º. Un cheque de $300

2º. Un refrigerador COPELAND de $150
o su equivalente en mercancías.

3º. Un radio CROSLEY de $100
o su equivalente en mercancías.

10 Premios de Medio Billete cada uno de La Lotería Nacional.

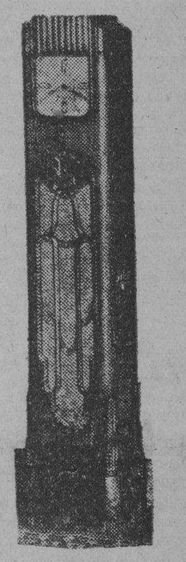

Todo lo que tiene usted que hacer es comprar en LA CASA GRANDE. Cada dos pesos que gaste le valen por un Bono Numerado. El sorteo se regirá por el de la Lotería Nacional del domingo próximo

la Casa Grande

Herido a navajazos el encargado de una fábrica de tabacos

En otra ocasión también fué herido en la misma forma. No ha sido detenido el agresor

En el Cuarto Centro de Socorro fué asistido ayer, de una herida de gran extensión en ambas regiones glúteas, Marcelino Bouza Alfonso, vecino de Rodríguez, 39, encargado de la fábrica de cigarros Gener, siendo su estado de carácter menos grave.

Declaró el paciente a la policía que, en ocasión de transitar por la esquina de Calzada de Jesús del Monte y Rodríguez, fué inesperadamente agredido por la espalda, por un sujeto de raza negra que se dió a la fuga, sin que lograra él darle alcance.

Supone que el agresor sea uno de los obreros de dicha fábrica, que continúa en huelga.

Hace tiempo se repitió el mismo caso con el administrador de la expresada fábrica señor Constantino Luejes, quien fué agredido en la misma forma misteriosa y por un sujeto de raza negra, en ocasión de transitar por la esquina de Cienfuegos y Corrales, siéndole ocasionada la misma herida.

Mons. EUSTASIO FERNANDEZ

Aunque afortunadamente no enfermo de cuidado, se halla recluído en la «Covadonga», desde hace días, el queridísimo amigo cuyo nombre encabeza estas líneas.

Con ligera afección pulmonar los médicos le han prescripto un preventivo tratamiento diatérmico, del que se ha derivado ya mejoría notable.

Hacemos votos sentidos por el restablecimiento completo del bondadoso sacerdote.

NO LE ENTREGA EL CAMION

Ramón Cajete López, vecino de Lealtad 16, bajos, participó en la Policía Judicial que adquirió un camión por la suma de 400 pesos de Constantino Lajes, cuyo individuo después de recibir el dinero se ha negado a entregarle el vehículo, por lo que se estima perjudicado en la expresada cantidad.

PARA asegurar la perfección del horneo, basta invertir una suma mínima en

685

ROYAL
BAKING POWDER

FERROCARRILES UNIDOS DE LA HABANA

PARA LAS REGATAS DE REMOS EL DOMINGO 14 de AGOSTO
-- a --
CIENFUEGOS
Boletines especiales de ida y vuelta en 1ra. clase

DESDE	PRECIO
Habana	$ 3.50
Cárdenas	2.00
Sagua	1.50
Caibarién	2.00

Válidos por cualquier tren ordinario, para ir el Sábado 13 y regresar hasta el Lunes 15

SERVICIOS ESPECIALES A LOS CLUBS que DESEEN CONCURRIR

La Administración

Anúnciese en el DIARIO DE LA MARINA

M.E.C.D. 2016.

ESCENARIO Y PANTALLA

ENCANTO: «LA CONFESION DE UNA COLEGIALA»

LA boga de las biografías ha traído aparejada la de las memorias y los diarios íntimos. Estas elaboraciones literarias, originadas en ese poso romántico que nunca podemos exonerar del todo, responden, como las «vidas», a un afán de conocimiento del hombre, no como «ser» —que para eso está; en sus aspiraciones más exhaustivas, la antropología filosófica. —sino como mero «hombre», como «caso humano» diríamos. No se trata de conocer al hombre en términos generales, sino a Juan a Pedro y a Gonzalo, que es como decir a Napoleón, a Disraeli o a Fouché.

La película estrenada ayer en el «Encanto» está inspirada en el diario íntimo de una colegiala. El público numeroso que la presenció es una prueba de que ese afán por penetrar vidas ajenas no se detiene en los estantes de las librerías. Se va también al teatro y al cine para ver «como fué Fulano» y el hecho de que la protagonista de este «film« sea una «mujer con diario» le da cierta individualidad concreta y cierta dimensión de realidad asi milables a las del personaje histórico.

La autora del diario se llama sencillamente Pat. Sus dos asediadores se llaman, también monosilábicamente, Dan y Hal. Pat es una muchacha sencilla y delicada, con una ardiente belleza tropical, veteada de alguna que otra extraña reminiscencia mongólica. Dan es un buen muchacho. Hal ni eso.

El diario íntimo de Pat sería admirable si fuera íntimo. ¿Qué pasa por el alma de esa chiquilla? Viendo cómo la pantalla sólo ha recogido lo superficial y anécdotico de su vida—bailes, tertulias de colegialas «flirt» excursiones a las montañas durante la pascua, deslizamientos en «skies»...—se siente constantemente la nostalgia del paisaje espiritual, que es el único fondo que justifica la existencia de un diario íntimo.

Dan y Hal no parecen almas complicadas. Dan es un joven recto de corazón. Hal es un flojo de espíritu. A Pat, en cambio, debe de darle el alma algunas vueltas dentro de su cuerpo trigueño y magro. Los sospechamos solamente por que la pelicu la se limita a presentarnos las complicaciones de la anécdota, que no son pocas.

Acaso la limitación estribe en la condición misma del cinema, arte eminentemente objetivo, hecho más de presentación que de confesión.

Al público, empero, le interesan las peripecias en que Pat interviene como actriz o como espectadora y los mil y un contratiempos que interrumpen su idilio, con Dan, pero no lo deshacen. Y le interesa, sobre todo, con sobrada razón, el ambiente universitario de la película transido de jovialidad y alegría y saturado de esa sana confianza intersexual que engendra la coeducación.

Sylvia Sidney hace finamente el papel de Pat. Los demás son Phillips Holmes y Norma Foster, en papeles de no gran responsabilidad.

Francisco ICHASO.

Las intimidades y amores en los internados, relatadas en el Diario de una alumna.

LA CONFESION DE UNA COLEGIALA

CONFESSIONS OF A CO-ED

con

SYLVIA SIDNEY
PHILLIPS HOLMES
NORMAN FOSTER

HOY HOY

ENCANTO

NOTAS

«UN LANCE DE AMOR», EN CAMPOAMOR

Hoy por última vez UN LANCE DE AMOR, con Dorothy Mackaill, la novela de la gran escritora Ursula Parrott, autora de la famosa obra La Divorciada.

Mañana EL ABOGADO DEFENSOR. Una gran película. Soberbia trama humana y sentida. La obra en que todo es lógico. y sin embargo, sorprendente. La que recorre la escala de todas las emociones. La que consagra a los artistas que en ella figuran, por motivo de sus escenas magistrales, EDMUND LOWE EVELYN BRENT y CONSTANCE CUMMINGS, son los principales intérpretes, ¿Quién era más digno de compasión, el inocente que encontró en la muerte la paz del espíritu o el Abogado Defensor que le envió a la silla eléctrica y luego se enteró de que el muerto no era el culpable?

El Lunes HELL DIVERS- DEMONIOS DEL AIRE, producción espectáculo de la Metro, con Clark Gable Wallace Beery, Dorothy Jordan, Conrad Nagel, Marie Prevost. Cliff Edwadrs, Marjorie Rambeau y la cooperación de la escuadra americana. Garantizamos que hace tiempo, no se presenta en Cuba, una película tan grandiosa como esta.

Evelyn Brent en «El Abogado Defensor», que se estrena mañana en el «Campoamor»

UN GRAN ESTRENO EL VIERNES, EN MARTI

Para el viernes 12, está anunciado el estreno de la comedia lírica en un acto, dividida en siete cuadros, libro original de Antonio Castells, con música de los maestros Jaime y Rodríguez Prats, titulada LA HABANA QUE VUELVE, estrenándose nuevas decoraciones de Monolo Roig.

Esta noche a las 8.45 «MARY TIENE UN HIJO», libro de A. Rodríguez, con música del maestro R. Prats y adaptada.

A las 10.30 «LOS MADRUGADORES», sainete en un acto, original de A. Rodríguez y G. Roig.

Próximamente: «MALDITO CALOR», libro de Julito A. Díaz. música de Rodrigo Prats.

El sábado a las 5 y 15 gran tanda elegante.

MARTI, es el teatro más fresco y cómodo de la Habana, asista a él y se convencerá.

Luneta 30, butaca 20 y tertulia 10.

EL ESPECTACULO POPULAR DEL NACIONAL

The Theatrical Ten Cents triunfó una vez más anoche con su espectáculo titulado de «Aquí y de Allá». Una artística amalgama de números europeos, americanos y cubanos justifican el título. La actuación del simpático creador de tipos gallegos Fernando Mendoza y de Eddie López en sus números individuales y en Trío con Nena Novoa, fué muy celebrada por el numeroso público que llenó el teatro.

Elia de Granados estrenó un original baile español y Elba del Villar la canción del maestro Rivera: «Para tus Caprichos», fueron muy aplaudidos estos números así como el monólogo de Rodolfo Areu. Hoy va a escena el mismo programa y en la pantalla se exhiben dos estupendas películas, una titulada «Agrio como el Limón», por El Bren del y la otra «Esposas a Medias», por Edmundo Love y Leile Hymas.

Los precios siempre iguales: 20 cen tavos y 10 centavos mayores y niños en lunet y 5 centavos paraiso.

Se prepara la presentación de «Gongorila», cuadro sensacional de la película de ese nombre recientemente estrenada en New York.

Mañana jueves concurso de aficionados, con grandes premios y con tratos.

Hay muchas inscripciones. El sabado concurso de son.

«LA CONFESION DE UNA COLEGIALA», EN EL ENCANTO

La gran película estrenada ayer en el «Encanto», nos revela la vida íntima de una bella universitaria, magistralmente encarnada por Sylvia Sidney, la deliciosa «brunette». Ello nos da ocasión de asistir a la existencia por dentro de una gran universidad norteamericana, en la que se practica naturalmente la coeducación.

La película está en todo momento llena de interés y de emoción. Con la Sidney actúan Phillips Holmes, tan admirado por su labor en «Una Tragedia Humana» y en «Remordimiento» y el simpático Norman Foster.

Hoy se repite «La confesión de una colegiala» en todos los turnos, con un noticiario, un gracioso «sketch» Paramount, un cartón titulado «El Rey de la Selva» y «solo» de órgano.

El «Encanto» tiene en cartera un sensacional estreno: «La Sinfonía de los Seis Millones», por Irene Dunne y Ricardo Cortez. Una verdadera epopeya de la época del «dollar».

CARTEL DEL DIA

POR LOS TEATROS

MARTI.—Primera tanda: Mary tiene un hijo. Segunda: Los madrugadores.

ALHAMBRA.—Primera tanda: Por ahí no. Segunda: El galleguito. Tercera: La dama del antifaz y la Rumbera Incógnita.

POR LOS CINES

CAMPOAMOR —A todas horas: Un lance de amor, con Dorothy Mackaill y comedias.

NEPTUNO—Matinée y noche: Son éstos nuestros hijos y Una hora de amor.

ENCANTO.—A todas horas: Confesión de una colegiala con Silvia Sidney y comedias.

NACIONAL—A todas horas: Agrio como el limón, Esposas a medias y números de variedad por el gallego Mendoza, Eddie López, y la Novoa, Elia de Granados, Elba del Villar etc.

VERDUN.—Al compás de la hora y Labios sellados.

RIALTO—A todas horas: La maldita y El triunfo de Chang

RIVIERA.—Emma y Salvada.

OLIMPIC.—Así aman los ricos y Hay mujeres así.

INGLATERRA. —El expreso de Shanghai y Dos soldaditos.

NORMA.—Médico y amante.

IMPERIO—La oculta providencia y El honorable Wong.

WILSON—Dos soldaditos.

LIRA.—Así aman los ricos y Damasiado héroe.

ACTUALIDADES. Así aman los ricos y Hay Mujeres así.

LARA El escuadrón perdido y Juraban olvidarla.

MODERNO.—Películas y Roberto Rey y la Orquesta Castro.

UNIVERSAL.—La Virgen loca o La Maldita y El Batacián universitario.

VIOLETA.—La virgen loca o La maldita y más allá de la muerte.

CUBA.—La virgen loca y El triunfo de Chan.

LINDBERGH.— Deliciosa y Hermanas de farándula.

ROJO.—Así son los hombres y El testigo invisible.

TOSCA.—Hoy: «Trigueña Peligrosa», por Kay Frascis. «Alias el Doctor», por Richard Baithelmess.

REGINA.—La Maldita y El triunfo de Chang.

MONTE CARLO.—El dolor del despertar y El pasado no muere.

FLORENCIA.—Maridos errantes y Cascarrabias.

MENDOZA.—La horda conquistadora y Desengaño.

GLORIA.—La mitad de la serie sincronizada «Profanación de una Tumba» o «El Detertive Lloyd», neo Adentro» y comedias.

STRAND.—5.15 y 8.30: El Médico Asesino; El Principe de los Diamantes.

LOS BONISTAS SON LLAMADOS "SEDICIOSOS"

El Subsecretario de la Guerra felicitó a las tropas por la forma usada para expulsarlos

NUEVA YORK, agosto 9. (INS). La forma en que las tropas americanas procedieron a expulsar a los veteranos, entre los cuales había «muchos elementos sediciosos», ha sido elogiada hoy en esta ciudad por el subsecretario de la Guerra, Frederick H. Payne.

En un discurso que pronunció con motivo del aniversario de la creación del departamento de la Guerra, el coronel Payne dijo acerca de la concentración de los veteranos en la capital nacional:

«Con el receso de las tareas parlamentarias, muchos de ellos comenzaron a abandonar la capital. Eran reemplazados, sin embargo, por otros contingentes, entre los cuales figuraban individuos que no habían sido soldados en la guerra y que en su mayoría son elementos sediciosos. Se organizó entonces la agitación contra los gobiernos nacional y local contra sus propios jefes».

Payne hizo historia de los acontecimientos que provocaron la expulsión de los ex soldados, manifestando después:

«En todo ese tiempo no se hizo un solo disparo. Ninguna persona resultó gravemente herida y las noticias referentes a que algunos tenían lesiones superficiales jamás se comprobaron. La conducta de los soldados fué ejemplar. Se usó con ellos todos los procedimientos humanos en todo momento.

«Así terminó un acontecimiento, en muchos respectos único en nuestra historia, pero que se caracterizó por la tradicional devoción del ejército a nuestros intereses nacionales y por la moderación y buen juicio de las personas a quienes se había encomendado una misión desagradable».

ASISTENCIA MEDICA EN LA CRUZ ROJA DURANTE EL MES PROX. PASADO

RESUMEN

Medicina General	83
Vías Respiratorias	68
Vías Digestivas	55
Vías Urinarias	15
Ojos	6
Puericultura	42
Piel y Sífilis	37
Garganta, Nariz y Oídos	44
Extracciones	197
Fórmulas	1397
Número total de enfermos consultados	708

SERVICIO DE LABORATORIO
(Análisis practicados en el mes de julio de 1932):

Orina total	18
Heces fecales (parásitos)	9
Reacción Mantoux	2
Coagubilidad sanguínea	1
Total	30
Gratis	10

(Fdo.) Dr. Ramón F. Ledón García, Director del Dispensario Médico-Dental de la Cruz Roja Cubana.

ARROLLADO POR UN AUTO UN SOLDADO, SUFRIENDO VARIAS HERIDAS GRAVES

En el centro de socorro de Jesús del Monte fué asistido de lesiones de caracter grave diseminadas por el cuerpo, José Manuel González, soldado destacado en el Castillo de la Fuerza, que le produjo al arrollarlo en ocasión de transitar por la esquina de San José y Princesa en la Víbora, el auto 3320, que conducía Enrique Anolich Baixeras, vecino de Monserrate 131, que fué detenido y puesto en libertad por estimarse el hecho casual.

DETRAS DE LA PANTALLA

(Por Harrison CARROLL)

Hollywood, Cal., Agosto 8 (K. F. S.)

LEW AYRES irrumpe a la arena de La Universal dispuesto a poner una pica en Flandes y él espera que no sea lo contrario, ya que se trata de filmar una corrida de toros con animales auténticos y Flandes no es más que un nombre común para denominar al miura más o menos feroz.

Lew Ayres

Ya sabemos lo que es la competencia en las compañías cinematográficas y basta media vez que una dé las vecinas se corte un dedo para que la otra, inmediatamente se cercena la pierna aunque se quede saltando de un solo pie.

La cinta en cuestión se llamará «The Man Without Fear» y será la que compita con «El Chico de España», de la Paramount.

Lew Ayres nunca se ha visto junto a los afilados y temibles pitones de un toro malgenioso, pero él dice que como también se trata de una cinta medio cómica o bufa entera, tiene la oportunidad de colaborar de acuerdo con su valor personal en esos memontos. Hollywood es indudable que tiene en estos días la fiebre del «toreo» y malo sea que le de por eso en una temporada. Las principales figuras que para tales eventos harán caso omiso del «doble», comienzan a inquietarse y son muchos los que no están de acuerdo con las aficiones taurománquicas.

Como quiera que sea, es más divertido y hasta emocionante contemplar una corrida toreando Charles Chaplin que otra estrella de esas que sólo van a hacer pininos y poses ante la cámara sin responsabilidad y sin tacto.

Lew Ayres conoce de cerca el ganado, ya que fué ayudante en un establo de vacas pacíficas en el Oeste y en su casa tienen panderetas españolas y otros objetos decorados con escenas de corridas...

* * *

El apellido de la señora Greta Garbo, tan español, es completamente un nombre de guerra más, a los miles que usan todos los artistas cuando empiezan mal y temen acabar también con lo último que tienen. Pero lo que pasa es, que después, se les queda «per eternum» el nombrecito. Por eso Greta Garbo lleva por apellido el Gustaifson, que allá en Estokolmo equivale a un Johnson de los Estados Unidos o a un Fernández en España.

En Hollywood se tiene la rara creencia de que todos los españoles se apellidan Fernández.

Cuando se comenzó a filmar «Sangre y Arena», de la novela de Blasco Ibáñez, un director necesitó en un momento dado, españoles auténticos y llegándose a los bancos de los «extras» que aguardaban, comenzó a dar voces de esta guisa:

¡Señor Fernández, señor Fernández, puede venir a trabajar!...

A los tres minutos y cuarto habían en el «set», más de 450 individuos, auténticos españoles que llevaban por apellido, el muy ilustre de Fernández...

Como sólo se necesitaban los servicios de 50 hombres, excuso es decir que cuatrocientos se retiraron echando chispas y con ánimos de armar camorra entre ellos.

* * *

COMENTARIOS DEL BOULEVARD

Cuando los dos niños de Charles Chaplin (de Lita Grey) penetraron en el despacho del presidente de la «Fox», el secretario les preguntó: Bien, cuál de ustedes es el mayor?... Ambos se miraron y sin saber que responder, uno de ellos le dijo: Mamá dice que los dos, pero es preferible que usted se lo pregunte a ella.

* * *

Mr. Robinson Crusoe, la última cinta de Douglas Fairbank se exhibirá por primera vez en el teatro «Rívoli», de New Yerk.

* * *

Hace más de un año, varios miembros de Hollywood Club proyectaron adquirir una biblioteca para uso de los socios, que casi todos son artistas del celuloide. Después de deliberar varios días, adquirieron un terreno para «foot ball» y «tennies»... Eso no quiere decir nada, sino que solamente cambiaron de idea.

* * *

Las comparsas que usó de Mille en «Los Diez Mandamientos» y «Rey de Reyes», serán los mismos que harán «La Señal de la Cruz»... Muchos de ellos, desde entonces (hace año y medio) han estado sin trabajar... en la pantalla.

* * *

Clark Gable ganó un primer premio en su pueblo como el mejor ciclista, hace diez años. Fué por mucho tiempo el champion de bicicleta de Sirktown.

* * *

Claudette Colbert está estudiando guitarra desde hace más de un año y canta todas las canciones con un mismo acompañamiento simple. Es decir, que nació para el arte que inmortalizó a Miguel de Tárraga.

* * *

La Paramount empieza a preocuparse con su próxima producción que seguramente harán, como factores principales del «cast» Stuart Erwin y Allison Skipworth.

Alison Skipworth

El título aunque de pésimos augurios, ha de responder a la bondad del film, pues se titulará «Malas Noticias».

Hace algún tiempo la misma artista hizo para «The United Artist» una cinta de mal agüero también. «La Tormenta», y en ella se destrozaron el cráneo dos «extras» y la «double» de Miss. Skipworth recibió una luxación en la pierna derecha que le hizo guardar cama en un hospital por más de tres meses. Quiera Dios que estas «Malas Noticias» redunden en beneficio de los actores si es que no pesa sobre la bella artist auna de esas temidas «jettaturas»...

* * *

¿NO SABIA USTED

Que Norma Shearer ocupa en la actualidad el mismo cuarto-vestuario que le dieron hace años cuando hizo su primer trabajo en películas?

GACETILLAS

NEPTUNO.—Son estos nuestros hijos.

Ultimas exhibiciones en Neptuno, de la producción R. K. O. Radio, «¿Son estos nuestros hijos?», el drama de la juventud moderna, por Eric Linden y Rochelle Hudson, que se exhibe en la matinée a las dos y media y cinco y media y por la noche a las 9 y 45 p. m., completándose el programa con «Una hora de amor» por Kay Francis, revista y cartón comedia («Una hora de amor se exhibe a las 4 y 8 y media). Función continua, 20 centavos, entrando antes de las 9 de la noche, y 30 después. Mañana, programa de los Jueves de Neptuno, con la única actuación en este teatro de la Orquesta Encanto y las cantantes Carmen Burguete y Rosario G. Orellana, estrenándose «Redes pasionales».

«Remordimiento», la gran película dirigida por Ernest Lubitsch e interpretada por Lionel Barrymore y Nancy Carroll el viernes.

RIVIERA.—Emma y Salvada.

En las tandas de las 5.15 y 9.45 se estrena la producción Metro interpretada por Marie Dressler y Mirna Loy titulada «Emma», Revista y Variedad. A las 8.15 «Salvada» por Joan Crawford y Clark Gable. Mañana, jueves, en la matinée de la 1.30 «Emma», «El valle de las sorpresas» por George O-Brien; «Empresario Dinamita», comedia, revista y variedad.

El sábado y domingo, dos estrenos «La maldita» por Sally O-Neil y «Así de grande» por Barbara Stanwyck.

REGINA.—La Maldita y El Triunfo de Chang.

«Virgen loca» o «La maldita», es una bella adaptación de la popular novela americana «The Brat», filmada por Sally O-Neill, Virginia Cherrill y William Collier Jr. «El triunfo de Chang», es una emocionante película de misterios y aventuras, con el enigmático Warner Oland en el rol central. Además, un Noticiero y una Alfombra Mágica. Precios: 10 centavos damas y niños hasta las 7.30 y 20 los mayores después. Mañana: «La maldita» y «El triunfo de Chang».

RIALTO—La Maldita.

«La Virgen Loca» o «La Maldita», bellísima adaptación de la conocida obra teatral «The Brat», que filman Sally O-Neill y William Collier Jr. Acompañados por un gran conjunto de estrellas entre las que están los intérpretes de «Los cuatro diablos» y «El triunfo de Chang», películas de emociones, misterios y aventuras, con Warner Oland de primera figura. Precios: 20 centavos luneta y preferencia a cualquier hora. Mañana «La maldita» y «El triunfo de Chang».

ACTUALIDADES.—Así aman los ricos.

En matinée y noche« Así aman los ricos» por Ruth Charterton. «Hay mujeres así», por Ann Dvorak, cartón y variedad. Precios lunetas 10 centavos; tertulia 5 centavos. Mañana «El desierto de la muerte».

LIRA.—Así aman los ricos.

En matinée y noche «Así aman los ricos» por Ruth Charterton. «Demasiado héroe» por Douglas Fairbanks; cartón y variedad. Precios: 10 centavos luneta en matinée y noche. Mañana «El desierto de la muerte».

CUBA.—El Triunfo de Chang.

A las cuatro, con una revista Noticiero Fox, una comedia titulada «Regata regateada», la film por Sally O-Neil y Frank Alberston titulada «La Virgen loca» o «La maldita» y Warner Oland y Linda Watkins en la movida y espectacular cinta «El triunfo de Chang». A las ocho y cuarto el mismo programa de la tanda. Por la tarde 10 centavos mayores, niños 5, por la noche 15 los caballeros; 10 las damas y 5 los niños.

OLIMPIC.—Así aman los ricos.

En tandas de 5 y 15 y 9.30 «Así aman los ricos» por Ruth Charterton. En tanda de 8.15 «Hay mujeres así», por Ann Dvorak. Precios 15 centavos antes de las 9 p. m. Después 20 centavos. Mañana «Los Cohens» y «Los Kellys en Hollywood».

UN LANCE DE AMOR

LOVE AFFAIR

con

DOROTHY MACKAILL

Basada en la novela de URSULA PARROTT

HOY HOY

CAMPOAMOR

la espléndida producción

EL ABOGADO DEFENSOR

-Attorney for the defense-

con EDMUND LOWE

De la Judicial

Esther de la Rosa y García, de 20 años de edad, divorciada y vecina de Puerta Cerrada 93, letra E, bajos, denunció en la Policía Judicial que un Procurador Público de quien sus generales ignora y es vecino de la casa marcada con la letra D, ha propalado en su contra versiones que atañen a su honor y además le ha echado de madrugada en la púerta de su casa, atributos de brujería.

DENUNCIA DE AMENAZAS

Denunció en la Policía Judicial Dolores Arriota Barroso, vecino de Beque número 36, en Guanabacoa, que sostuvo íntimas relaciones por espacio de ocho meses con Valentín Barroso, sargento de la policía de dicho término, quien la dejó para establecer relaciones con una tal Brígida, con la cual reside en Obispo entre San José y Santa Ana, en la expresada localidad, por la que ha sido amenazada de muerte e insultada y vejada diariamente.

«TIERRITA» DETENIDO

Jesús G. Hidalgo Anguita, más conocido por «Tierrita», chofer y vecino de Concha 33, fué arrestado por los agentes Pompilio Ramos y G. Sáez, con motivo de estar reclamado por el Juez Correccional de la Sección Quinta, en juicio que se le sigue por hurto y daño. Ingresó en el vivac a disposición de dicha autoridad.

GARROTERO ACUSADO

José Miguel Viesa y de la Osa, vecino de Estrada Palma 69, denunció en la Judicial que adquirió un préstamo de veinte pesos mediante el interés mensual del diez por ciento, de José Antonio Boullón y Probert, vecino de Obispo número 7, siendo fiador de dicha operación el señor Lorenzo Fernández y Fernández, vecino de Florida número 41, altos, y como existieran ciertas diferencias fué demandado por dicho individuo y con denado al pago de los intereses desde el mes de junio último, cuando es lo cierto que está al corriente en el pago de los mismos, siendo declarado en rebeldía por el Juzgado, estimándose perjudicado en doce pesos que son los intereses que ha pagado y que se trata de hacérselo pagar por medio de dicho procedimiento.

ACUSO AL ESPOSO DE VARIOS DELITOS

Denunció en la Judicial Josefa Pérez, vecina de Washington, sin número, esquina a Maceo, en el Reparto Barrio Azul que su esposo Tomás Pérez Carrera, puesto de acuerdo con Enrique Perdomo y Vizcaíno, vecino de O-Reilly 54, ha realizado varios delitos para despojarla de sus bienes, entre los que figura una casa de su propiedad donde actualmente reside, estimándose perjudicada en varios miles de pesos.

DELINCUENTE ARRESTADO

El agente Cruz Muñoz, procedió al arresto de Manuel Silva Ordovas, de 48 años de edad y sin domicilio, acusándolo de haberlo sorprendido cuando penetraba en la casa Corrales 38, en cuya escalera se ponía un traje sobre el que tenía puesto, así como otro que llevaba, sin que pudiera justificar la procedencia de dichas ropas. Ingresó en el vivac. El acusado tiene antecedentes penales.

POLVOS DE ABISINIA
EXIBARD
Sin Opio ni Morfina
Muy eficaces contra
ASMA
Catarro — Opresión
y todas afecciones espasmódicas de las vías respiratorias.
65 Años de Buen Exito — Medalla y Plata
Docteur H. FERRE
28, rue Richelieu
PARIS
TODAS FARMACIAS

MAXIM: El Angel de la Noche

Presenta hoy en su turno de las 8.30 un soberbio programa. La reprise de la grandiosa producción LUCES DE BUENOS AIRES, toda hablada en español, y cuyos intérpretes principales son Carlos Gardel y Sofía Boza; también se exhibe EL ANGEL DE LA NOCHE, la interesante producción por Nancy Carroll y Fredic March, así como una variedad musical. Precios: mayores 10 cts. y niños 5 cts. (Bruzón y Ayesterán).

Boda de sociedad en Roma, Italia

Recientemente el príncipe Rudolph de Drago, de la mejor nobleza de Italia, contrajo matrimonio con la señorita Anne Mary Wallace, de la sociedad neoyorkina. En este acto actuaron como padrino del novio, el Senador Marconi, y por la novia el Embajador Francés en Roma, Vizconde de Fronteno.

La limitación pretendida por la Federación Médica infringe los preceptos de la ley de asociación

Así dice el Letrado Consultor de la Asociación de Dependientes, en un informe adverso al plan mutualista. No son viables para las sociedades regionales las reglas adoptadas por los médicos

Planteado el problema mutualista por la Federación Médica de Cuba, a las sociedades regionales y constituídas estas, para su defensa, en Unión General de Sociedades mutualistas, su Asamblea creyó de suma importancia, que los Abogados de las sociedades en cuestión, informaran, con arreglo a derecho, sobre el citado problema.

Y he aquí el Informe rendido por el Letrado Consultor de la Asociación de Dependientes, doctor Fermín Aguirre, en cumplimiento del acuerdo de que antes hablamos:

Junio 30 de 1932.—Señor Secretario: En cumplimiento del acuerdo tomado en su reunión ordinaria celebrada el día 12 de abril ppdo, he estudiado—«en relación con nuestros Estatutos y derechos concedidos a los asociados»—o sea en los extremos interesados por aquella Junta—la comunicación de fecha 16 de febrero del año en curso, dirigida por el señor Secretario General de la Federación Médica de Cuba a nuestro Presidente social, así como las «reglas adoptadas por la Asamblea Nacional de la Federación para la prestación de servicios médicos en este País», y con el resultado obtenido, tengo el honor de informarle lo siguiente:

Que tratando los problemas que allí se plantean, sólo desde un plano estrictamente legal; hay que convenir, que no existiendo entre la Federación Médica de Cuba y la Asociación de Dependientes del Comercio de la Habana—según los informes que me suministra nuestra Secretaría—ninguna relación contractual, de subordinación o de dependencia, es inecuestionable que no está obligada esta última a aceptar el requerimiento a que se contrae el párrafo tercero de la ya citada comunicación de fecha 16 de febrero del año actual, subscrita por el doctor Félix Hurtado, en su carácter de Secretario General del Comité Ejecutivo de la Federación Médica de Cuba—como tampoco lo está—si esa no es su libérrima voluntad—a subscribir el pacto a que se contrae el propio apartado. En una frase; y para decirlo pronto, entre la Federación Médica de Cuba y nuestra Asociación sólo existe hasta estos instantes relaciones cordiales, amables y corteses, como es natural que sostenga esta con una entidad que atesora tantos méritos y prestigios, que ostenta tanto relieve y cultura; y que está integrada por miembros de una profesión tan benemérita y respetada como sin duda lo es la Federación Médica de Cuba.

Puede su Comité Ejecutivo declarar en vigor los acuerdos de sus asambleas, e impartir su aprobación —según afirma— «al Dictamen de la Segunda Convención del Mutualismo; pero carece de facultades para pedirle a nuestra Asociación; y mucho menos en los términos imperativos en que lo hace—que subscriba con ella un pacto en el que se convenga: no admitir determinada clase de personas en concepto de socios; aceptar la intervención de un Buró Social»; y «dejar establecida la fecha, a partir de la cual, queden excluidos de la asistencia médica determinados asociados».

Aun en el supuesto de que los términos que inspiran la redacción de la comentada carta de 16 de febrero de este año no fueran lo exigente que en realidad son; y discurriendo acerca de que sólo formularan una propuesta o invitación para discutir ese pacto mi parecer sería absolutamente contrario a su celebración, porque su concierto pugnaría con lo dispuesto en el Artículo 1255 del Código Civil, según el que:

«Los contratantes pueden establecer los pactos, cláusulas y condiciones que tengan por conveniente, siempre que no sean contrarios a las Leyes, a la moral, ni al orden público»:

—y cuando la Federación Médica de Cuba requiere a esta Asociación para que deje establecida la fecha a partir de la cual deben quedar excluídos de los derechos a la asistencia médica aquellos asociados—que siéndolos hoy—no son sin embargo, pertenecientes a la clase mutualizable, implícitamente propone que vulnere—entre otros—todo el Capítulo 111 de nuestros Estatutos, que trata de los Derechos de los Asociados; y que infrinja a sabiendas, algunos preceptos del ya citado cuerpo legal y de la Constitución de la República.

El artículo 8 de los Estatutos de la Asociación de Dependientes del Comercio de la Habana—durante los 52 años de su vigencia—ha venido determinando y determina aún que:

«Para ser admitido como asociado es requisito preciso ser persona de moralidad y de buenas costumbres».

Con solo estos atributos; y sin preguntarle a nadie por su hacienda o patrimonio personal, se ha inscripto en sus libros el enorme contingente de socios que constituyen la gran masa social. Al amparo de ese; y de otros preceptos reglamentarios tienen derecho, en lo que a beneficencia respecta, lo mismo a ser asistido gratuitamente en la Casa de Salud, que a concurrir a los gabinetes de consultas de los facultativos de la Sociedad, o a que por la farmacia de la Asociación se les faciliten medicinas, o a que por cuenta de aquélla, con la limitación contenida en el Artículo 13, se les embarque con dirección al extranjero, u otra parte de la República cuando la enfermedad que padezcan hagan precisa la estancia de los pacientes en lugares determinados, así como, a que durante sus permanencias en ellos se les pague una pensión para atender a sus gastos. El tiempo, la antigüiedad, lejos de mermar estos beneficios los acrecienta, aun en el caso de que el socio carente de recursos no pueda satisfacer su cuota social.

Llenadas las formalidades prescriptas en el artículo que acabo de citar se celebra un contrato entre el socio y la Asociación. De una parte, aquel se obliga a abonar puntualmente la cantidad señalada; y de la otra, a concederle los derechos enumerados en los artículos del 9 al 22 inclusive. Deut dou.

Ahora bien: si el ese vínculo crea derechos y obligaciones para ambas partes contratantes, ¿cómo es posible legalmente prescindir de la voluntad de una de ellas para rescindir, anular o fijarle término al contrato? Yo no creo que sin hollar legítimos derechos pueda hacerse lo que pide la Federación Médica de Cuba, que se desplacen, que se borren, que se eliminen de las listas sociales o se les dejen sin derecho a beneficencia a aquellos socios que están comprendidos en la clase C. Eso sería arbitrario y conculcatorio; y bastaría que uno de los perjudicados ejercitara antes los tribunales las acciones de que, sin duda, estaría asistido para que estos los ampararan.

Si la Asociación llegare a suscribir ese pacto que le propone la Federación Médica de Cuba, éste no podría tener fuerza coercitiva, no podría—sin contar con cada uno de ellos—perjudicar en sus derechos a los asociados aunque éstos fueron de los catalogados en la clase C, porque el Artículo 12 de la Constitución de la República establece que:

«Ninguna ley tendrá efecto retroactivo—excepto las penales—cuando sean favorable al delincuente o procesado» y porque:

«Las obligaciones de carácter civil que nazcan de los contratos, o de otros actos u omisiones que la produzcan no podrán ser anuladas ni alteradas por el Poder Legislativo, ni por el Ejecutivo»—como literalmente estatuye el Artículo 13, también de la carta fundamental.

Creo haber demostrado con estas citas que la Asociación de Dependientes del Comercio de la Habana no puede legalmente subscribir el pacto que le propone la Federación Médica de Cuba, cuya ineficacia e ilegalidad han quedado de manifiesto.

De usted atentamente.

FERMIN AGUIRRE,
Letrado Consultor.

Resultó muerto un hombre despues de sostener una riña

Los protagonistas se dedicaban a la venta clandestina de carne de puerco. Detenido el autor

Ayer, en Marianao, sostuvieron una reyerta, de la que resultó homicidio, dos sujetos que se habían dedicado a la matanza y venta clandestina de carne de puerco.

De lo actuado por la Policía aparece que en ocasión de estar en la esquina de Ursula y San Julio, José Martínez Quesada (a) «El Niño», natural de Bauta, de 39 años de edad y vecino del solar «Toitiño», en la calle de San Julio ,fué llamado por Américo Fernández Darias, natural de Pinar del Río, de 35 años, vecino de Cowley número 5 en el Reparto «Los Angeles», quien le reclamó la cantidad de $3.65 importe de la venta de un cerdo. Al verse este defraudado en sus aspiraciones, surgió la cuestión, esgrimiendo el Martínez el cuchillo que portaba, que rápido, su contrincante le quitó, agrediéndolo e infiriéndole do stremendas heridas, una de en la región pectoral izquierda y otra en la costal derecha, penetrantes ambas.

Conducido el herido al Centro de Socorro fué asistido por el doctor Montoro, falleciendo poco después cuando era conducido en la ambulancia al Hospital «General Calixto García».

El guardia rural José Delgado, procedió al arresto del Fernández Darias, a quien ocupó el cuchillo, conduciéndolo primero a la Jefatura de la Policía y más tarde ante la presencia del juez doctor Cowley, quien con vista de los informes del fallecimiento del herido decretó su detención por todo el término de Ley, iniciando la causa número 685, por homicidio.

LA DEFLACION DE LOS PRODUCTOS BASICOS

NUEVA YORK, agosto 9.

Entre las muchas medidas adoptadas o que se proyecta adoptar por el gobierno y los bancos norteamericanos para mejorar la situación económica y aumentar las actividades comerciales e industriales en el país, figura ahora una nueva, que consiste en que los banqueros de New York se disponen a aportar $100.000.000 para combatir la deflación de todos los productos básicos.

M.E.C.D. 2016

Información Católica

BRILLANTES FIESTAS ANUALES A SANTO DOMINGO DE GUZMAN EN SAN JUAN DE LETRAN, AYER

Los sermones estuvieron a cargo de los elocuentes oradores sagrados Rvdos. Padres Eladio Villaverde, Basilio Jiménez, y Eugenio Pérez, que cantaron las glorias del Venerable Santo

La Orden de Predicadores, ha celebrado con extraordinaria solemnidad y brillantez la fiesta anual en honor de su fundador, Santo Domingo de Guzmán, en la bella Iglesia de San Juan de Letrán, que dirigen en la barriada del Vedado.

Como preparación para la fiesta principal, tuvo lugar un solemnísimo ejercicio, cánticos, sermón, bendición y reserva.

Los sermones estuvieron a cargo de los elocuentes oradores sagrados Reverendos Padres Eladio Villaverde, Basilio Jiménez y Eugenio Pérez, quienes con extraordinaria elocuencia cantaron las glorias de Santo Domingo de Guzmán, desarrollando los siguientes temas:

«Niñez de Santo Domingo»; «Santidad de Santo Domingo»; «Santo Domingo y la Eucaristía». Todos los predicadores fueron objeto de múltiples felicitaciones por parte de la numerosa concurrencia que a diario invadió el templo dominico para tributar homenaje al fundador de la Orden.

El templo lució durante el triduo un artístico y caprichoso adorno floral, destacándose en el centro la imagen del Santo fundador, obra floral ejecutada con todo gusto por el sacristán Hermano Fray José Gómez.

El jueves, día de la fiesta principal, desde las primeras horas de la mañana, una numerosa y selecta concurrencia ocupaba las amplias naves de la Iglesia que aparecía bellamente engalanada para esta celebración.

A las siete y media a. m. dió comienzo la Misa de Comunión general armonizada, que celebró Monseñor Alberto Méndez y Núñez, dean de la Santa Metropolitana Iglesia Catedral y párroco de Monserrate.

A esta misa asistieron además de la V. O. Tercera de Santo Domingo, las Venerables Ordenes Terceras de Nuestra Señora del Carmen, San Francisco y de los Servitas, presididas por sus respectivos priores.

Además acercáronse al banquete eucarístico, centenares de fieles y representaciones de las diferentes asociaciones establecidas en dicho templo y en la Iglesia Parroquial. Fué un hermoso espectáculo.

Terminada la Misa se sirvió un exquisito desayuno en el salón de recibo del Convento a los miembros de las diferentes Ordenes Terceras, dirigido por los priores de la Orden Tercera de Santo Domingo, señora Camila Mayan y señor Juan Isern Pérez, quienes también atendieron a la concurrencia y representantes de la prensa capitalina.

Minutos después de las nueve y ante una inmensa muchedumbre que ocupaba todo el templo, comenzó la Misa solemne de ministros a toda orquesta y voces, oficiando en la misma como ya es tradición, la Orden Franciscana.

Celebró de preste el P. Pedro Aranguren, asistido de los PP. Benito Iturriaga y Justo Anazagasti.

La cátedra sagrada fué ocupada de manera brillantísima por el guardián del Convento de San Francisco de la Habana, P. Serafín Ajuria, quien con gran elocuencia cantó una vez más las glorias de Santo Domingo de Guzmán, versando su tema sobre el tema «Santo Domingo Apóstol». El Padre Ajuria fué objeto de numerosos elogios por los asistentes al terminarse dicha solemnidad.

Presidió la fiesta el Exmo. y Reverendísimo señor Arzobispo de Attalia, Monseñor Pedro González Estrada.

Asistió al altar el Hermano Francisco Fray, Pascual Villar, secundado por el sacristán del templo Fray José Gómez.

Cerca de las once de la mañana terminó dicha solemnidad, comenzando el desfile de la numerosa concurrencia.

Durante todo el día fué sumamente visitada dicha Iglesia Dominica, con motivo de ganar las indulgencias correspondientes y además, por encontrarse esta semana el Jubileo Circular en la misma.

A las cinco de la tarde, se encontraba de nuevo llena de fieles el templo, para asistir a los cultos finales de la festividad de Santo Domingo.

Momentos después de dicha hora se rezó el Santo Rosario, ejercicio, cánticos y sermón.

Ocupó la cátedra del Espíritu Santo el P. Basilio Jiménez, quien con extraordinario sentimiento desarrolló el tema «El amor de Jesús a los hombres», mereciendo muchos elogios por su sentida oración sagrada.

Una vez reservado el Santísimo se organizó la procesión por las naves del templo, siendo llevada la imagen de Santo Domingo en bien adornadas andas, obra ejecutada por el sacristán.

La parte musical tanto de la mañana como de la tarde estuvo a cargo de escogidas voces y orquesta, bajo la dirección del maestro Pedro Pardo, quien interpretó la Misa San José de Calasanz del maestro Ravanello, Cor Jesús de Moriconi y al final un precioso himno a Santo Domingo.

Cerca de las siete de la noche dieron fin los solemnísimos cultos anuales en honor de Santo Domingo de Guzmán.

El DIARIO DE LA MARINA felicita efusivamente a la Comunidad de la Orden de Predicadores del Convento de San Juan de Letrán y de un modo especial al Prior en funciones, P. Cipriano Guerra y al P. Domingo Pérez, por la brillantez con que celebraron los cultos anuales en honor de su Santo fundador.

Lorenzo BLANCO.

CELEBROSE LA SEMANA DEL CIRCULAR EN LA IGLESIA DEL VEDADO

Con extraordinaria solemnidad se celebró en la Iglesia de los Padres Carmelitas del Vedado, la semana del Jubileo Circular.

Todos los días a las ocho a. m., Misa cantada con exposición en la que ofició la Comunidad.

Por la tarde a las cinco y media, Rosario, cánticos, ejercicio, bendición y reserva.

El jueves, tuvieron lugar estos cultos con mayor esplendor, ocupando la cátedra sagrada el Padre Hilarión, Superior de dicho templo, quien con extraordinaria elocuencia desarrolló el siguiente tema: «Los beneficios del Señor al pueblo cristiano compendiados en el Santísimo. El Padre Hilarión fué objeto de múltiples felicitaciones por su bella oración sagrada.

El domingo, se verificaron los mismos cultos, terminando con la procesión por las naves del templo, siendo llevado el Santísimo por el Provincial Padre Cristóbal de la Virgen del Carmen.

Todos los días asistió a estos actos eucarísticos, centenares de fieles.

El altar, así mismo que todo el templo, lució durante la semana un precioso y artístico adorno floral, confeccionado con todo gusto por el sacristán.

La parte musical resultó sublime, interpretándose bellas piezas musicales por el coro de la Iglesia, bajo la dirección del propio P. Hilarión, que tanto auge le viene dando. Integran dicho coro las siguientes damas: Isabel Radillo de Ortiz; Eva Gómez del Río; Josefina Duque; Panchita Falgueras; Virginia y Mercedes Gómez; Emelina Owens; Elena y Sofía Rodríguez y Fina Radillo.

El DIARIO DE LA MARINA, se complace en felicitar efusivamente a la Comunidad Carmelita del Vedado, y muy especialmente a su Superior P. Hilarión.

FIESTA SOLEMNE CELEBRADA EN LA CATEDRAL A SAN JUAN PATRONO DE LOS PARROCOS

El Venerable Cura de Ars, empezó su formación con la oración, el sacrificio y el ayuno, dedicando veinte horas a todos estos menesteres, y al celo por la salvación de todas las almas

La Liga Sacerdotal de Cuba, ha celebrado con gran suntuosidad la fiesta de su Patrono, San Juan Bautista Vianney, Cura Párroco de Ars, a quien por esta circunstancia, se le ha declarado por N. S. M. la Iglesia Patrono Universal de los Párrocos.

Asistieron a la Santa Metropolitana Iglesia Catedral de la Habana, el Excelentísimo Reverendísimo Señor Arzobispo de la Archidiócesis, el Venerable Cabildo Catedral, los señores Arciprestes y Curas Párrocos de la Archidiócesis de la Habana y Pinar del Río, el Párroco de la Catedral de Matanzas, el Secretario de esta Diócesis el Vicario de Santa Clara; los Vicarios provinciales y Superiores de Ordenes Religiosas; representaciones de las Comunidades de mujeres, de las V. O. Terceras del Carmen, San Francisco, Santo Domingo y Servitas, Cofradía del Santísimo Sacramento de la Catedral, Sección Adoradora Nocturna de la Habana, Cofradía del Santísimo de la Caridad, Congregación de La Anunciata, Caballeros de Colón, Caballeros Católicos de Cuba, Juventud Eucarística de Cuba, Federación de la Juventud Católica de Cuba, el Caballero de San Gregorio ey Magno, doctor Ramón G. Echevarría y la representación de las diversas asociaciones de señoras y señoritas.

En resumen una numerosísima concurrencia, tanto de seglares como de religiosos.

En la Misa solemne, que tuvo lugar a las 9 a. m. ofició de Preste, el Párroco de Nuestra Señora del Pilar, R. P., Manuel Espinosa, Tesorero de La Liga Sacerdotal de Cuba, asistido de los Párrocos del Espíritu Santo, doctor Alberto Martín y de San Francisco de Paula, doctor Alfredo Llaguno.

Pronunció el Panegírico, el Excelentísimo y Reverendísimo Señor Arzobispo de la Habana, Monseñor Manuel Ruiz y Rodríguez.

Tomando como texto, aquellas palabras del Profeta, **porque habeis predicado la justicia brillaréis eternamente como estrellas en el firmamento de los cielos**, expresa que eso hizo el Venerable Cura del pueblecito Francés de Ars y eso hacéis vosotros, Venerables Párrocos, pues predicais y practicais la virtud, que es la justicia.

El Venerable Cura de Ars, San Juan Bautista Vianney empezó su formación con la oración, el sacrificio y el ayuno, dedicando 20 horas a estos menesteres y al celo por la salvación de las almas y cuatro horas al retiro en sus habitaciones, que no sabemos si serían de descanso, pues el amanecer le sorprendía en oración y el anocher o en el confesonario u orando por su santificación y la de sus feligreses.

Así teneis que prepararos Venerables Párrocos, para proveeros de las armas eficaces para vencer a los enemigos del alma con quien teneis que luchar.

Después de formar así su alma y templar su corazón, va el Cura de Ars a conquistar a sus feligreses que se hallan entregados a la disolución, teniendo abandonado el Sagrario y al Párroco y desierto el templo.

Lógrase atraer dos mujeres y con ellas ora, comulga y reza el Rosario.

La Parroquia donde el Cura tiene dos mujeres que comulgan diariamente y rezan publicamente el Rosario, es parroquia salvada, porque donde oran dos o más personas, allí ora, Cristo con ellas y donde está Cristo, está la salvación.

Por esto Venerables Hermanos, fomentad la Comunión frecuente, la Asociaciones y Rosario, pero mucho Rosario, a la Virgen y no lo dudéis, triunfaréis como vuesto Santo Patrono, que no hizo otra cosa que poner en práctica los ejemplos de Nuestro Señor Jesucristo, quien antes de empezar su vida pública, oró y ayunó 40 días. Durante su vida pública pasaba las noche en oración y al ir al Calvario, oró en el Huerto de los Olivos hasta que le prendieron sus enemigos.

El Cura de Ars, convirtió a sus feligreses con la oración y con su apostólico celo. Como él vosotros orais con el rezo de vuestros Brevarios, como él rezais publicamente el Rosario, y predicais con la enseñanza de la doctrina Cristiana y las Homilias de los domingos.

Para la enseñanza de la doctrina cristiana, os valéis del concurso de los fieles por que hacen falta maestros y recursos materiales con que adquirir los premios con los cuales se ha de estimular la asistencia de los niños.

Yo pido a mis amadísimos Hijos, los fieles, presten ese auxilio al Párroco Es más, os pido, os compenetréis con vuestro Párroco para que vosotros canteis las misericordias del Señor en el cielo y ellos brillen como estrellas en su firmamento por toda la eternidad que yo os deseo muy de corazón».

El Coro seráfico de la Iglesia de San Francisco de la Habana con los cantantes Ponsoda y Fuentes, interpretaron magistralmente, la Misa de Perosi: «Cor Amoris» de Zabala y el Himno a San Juan María Bautista Vianney.

Dirigió el Maestro Ponsada y acompañó al órgano, el R. P. Fray Benigno de Iturriaga O. F.

Después de la Misa el Clero asistente, fueron obsequiados por la Directiva de la Liga, que preside Monseñor Juan José Roberes.

Fuimos especialmente atendidos por Monseñor Arocha, Ex Presidente de La Liga.

Puede sentirse satisfecha La Liga Sacerdotal de Cuba, pues asistió un gran concurso del Clero y fieles.

Reciban nuestra felicitación por el éxito alcanzado.

Gabriel BLANCO

LA INICIACION DE VEINTE ASPIRANTES A CABALLEROS CATOLICOS FUE CELEBRADA

La Unión 29, de la Asociación de Caballeros Católicos de Cuba, adscripta a la iglesia de Reina, ha celebrado el día 7 del actual una nueva iniciación de veinte aspirantes a Caballeros Católicos.

Debidamente preparados por el Consiliario de la Unión R. P. Rivas, S. J., comulgaron en la mañana del expresado día, conjuntamente con los congregantes marianos de la Anunciata, que celebraron ese día la Comunión mensual correspondiente a agosto.

Predicó el expresado Padre Rivas explicando el Evangelio de la Dominica, «La Parábola del Buen Samaritano».

Se les obsequió con un confortante desayuno.

El acto sublime a la par que conmovedor tuvo lugar a las nueve de la noche con el siguiente programa en la capilla de la Anunciata, enclavada en el edificio social de la misma, la cual lucía un preciosísimo adorno floral.

Primero. Lista y aprobación de candidatos.

Segundo. Solemne entrada de estos.

Tercero. — Exhortación del doctor Oscar Barceló, presidente de la mesa de la Iniciación, sobre sus deberes como Caballeros Católicos.

Cuarto. Exhortación sobre el Juramento de fidelidad a la Iglesia.

Quinto. Veni-Creator Spíritu.

Sexto. Recitación del Símbolo de la Fe y juramento sobre los Evangelios y la Cruz del Redentor cantándose el Himno de la Fe.

Séptimo. Promesa de servir a la Patria, beso a su bandera y canto del Himno Nacional.

Octavo. Promesa de guardar los Estatutos de la Asociación, beso a su bandera y canto del Himno de los Caballeros Católicos.

Estos himnos fueron interpretados por los Caballeros asistentes de las Uniones de Caballeros Católicos de Marianao, Regla, Casa Blanca, Cerro y los de las 27, 28 y 29 de La Habana, bajo la dirección del maestro José Fuentes, miembro de la Número 29.

Noveno. Felicitación y discurso de bienvenida del doctor Oscar Barceló.

Décimo. Discurso del Padre Esteban Rivas, sobre sus deberes como católicos, como ciudadanos y como miembros de la Asociación Nacional de Caballeros Católicos de Cuba.

Ambos notabilísimos discursos fueron grandemente aplaudidos por el numerosísimo concurso, tanto de damas como de caballeros, que a estos grandiosos actos asistió. Asimismo, contestó el «viva!» que a los Caballeros Católicos dió el asistente general, Padre Rivas, S. J.

Se concluyó con el canto del Himno de los Caballeros Católicos.

Tanto éstos como la concurrencia fué finamente obsequiada por la Unión 29.

DANDERINA

El peinado de la mujer moderna es la suprema manifestación de su elegancia y pulcritud. Para conservar el cabello limpio, brillante y sedeño, úsese una esponja empapada en Danderina, antes de peinarse.

Danderina es una loción tónica que presta lozanía al cabello; impide su caída, extirpa la caspa y da vida a las raíces capilares.

¡Los hombres también prefieren Danderina!

DISTINTOS ACTOS QUE LA IGLESIA CATOLICA HA DE CELEBRAR MAÑANA, DIA 11

A las 5 de la tarde los solemnes cultos de los Jueves Eucarísticos en la Merced, San Francisco de Habana y San Francisco de Paula en la Víbora.

A NUESTRA SEÑORA DE LOURDES

En la iglesia de la Merced, la Congregación de Nuestra Señora de Lourdes, celebra los siguientes cultos: A las 8 a. m. misa de comunión general. A las 9 a. m. Misa Solemne, exposición del Santísimo, plática, piadoso ejercicio, bendición y reserva. A continuación junta.

HONRAS FUNEBRES

En la Iglesia de San Francisco a las 9 a. m. Honras Fúnebres por el Vía-Crucis Perpetuo en sufragio del alma del padre del que ha sido Director de esta Asociación, R. P. Fray Arcángel Michelena, O. F. M. Se ruega la asistencia a los cofrades y fieles.

EN SAN NICOLAS DE BARI

Celebra los cultos semanales la Cofradía de los Jueves Eucarísticos.

Por la mañana a las 8, misa de Comunión en el altar del Sagrario con exposición en el altor mayor, reservándose después de la misa.

A las 5 de la tarde exposición, Hora santa con sermón por monseñor Lobato, bendición y reserva.

EN LAS REPARADORAS

De siete y media de la tarde a 10 y media de la noche adoración al Santísimo Sacramento por la Asociación eucarística Popular.

EN LA IGLESIA DEL SANTO CRISTO

El Jubileo Circular.

La misa del Sacramento a las 8 a. m. La reserva a las 5 p. m.

En este día en los ejercicios de la tarde, según lo dispuesto por el Prelado de la Archidiócesis, se predicará la divina palabra.

A SAN JUDAS TADEO

En la Parroquia de Bauta en Hoyo Colorado, solemnes cultos en honor de San Judas Tadeo.

Por la mañana a las diez y media.

Por la tarde a las cinco y cuarto

Puede visitarse la iglesia de 7 a. m. a 8 p. m.

MONSEÑOR EUSTASIO FERNANDEZ

Ha rebasado el peligro de su enfermedad monseñor Eutasio Fernández, hallándose fuera de peligro, en franca convalescencia.

Mucho nos satisface comunicar tan grata noticia, felicitando a Monseñor Eustasio Fernández, por haberle otorgado el Señor la salud.

ATENTA INVITACION DEL MUY ILUSTRE CABILDO CATEDRAL

El muy ilustre Cabildo Catedral de la Habana, invita muy atentamente al Venerable Clero regular y secular, a las Ordenes Terceras y demás Asociaciones Católicas, a las solemnes honras fúnebres, que el sábado 13 del actual a las 9 de la mañana se celebrarán por el eterno descanso del Obispo Espada en el primer Centenario de su muerte, en la Santa Metropolitana Iglesia Catedral de la Habana.

El muy ilustre Cabildo Catedral, debido a las circunstancias actuales, aplaza el Certamen Literario, que tenía en proyecto celebrar en memoria de tan venerado Prelado, así como el de levantarle una estatua pedida por eminentes cubanos.

El Cabildo Metropolitano, ha designado a Monseñor Guillermo González Arocha para que pronuncie la Oración Fúnebre.

Por la noche de ese día, asistirá a la Velada que le dedica en el local social de La Anunciata, La Federación de la Juventud Católica de Cuba, a la cual presta su concurso.

Esperamos que los fieles concurran a los funerales, pues se trata de un insigne bienhechor de Cuba: «Introdujo la vacuna contra la viruela.

Desecó los pantanos del Campo Marte.

Costeó los faroles públicos del alumbrado.

Construyó el Cementerio de Espada. Terminó la Catedral de la Habana. Envió a Europa a un comisionado a estudiar los métodos de Pestalozzi.

Creó en el Seminario las Cátedras de Física, Química y Electricidad práctica.

Llevó a cabo otras muchas obras en pro de la prosperidad moral y material de Cuba.

Crónica Habanera

(Viene de la Página CINCO)

CELEBRA SU SANTO

Señorita Olga Rodríguez Plasencia

SOCIEDAD PRO ARTE MUSICAL

Anoche, la simpática sociedad trasmitió un espléndido concierto por la estación C M B Z.

En el programa que ofreció la institución musical tomaron parte la señorita Marta Aspiazo, los alumnos de guitarra de la sociedad, las señoritas Durruthy, y la señora Dulce María Blanco de Cárdenas, que cantó acompañada de la señora Laura Rayneri de Alonso.

El próximo domingo se repetirá en el «Auditorium» la función que se celebró el lunes, en la que tomaron parte las alumnas de guitarra, dirigidas por la señora Clara Romero de Nicola, que son las mismas que trasmitieron anoche por la estación C M B Z.

Para esta función, que será pública, regirán los siguientes precios: $0.50 platea, $0.30 el primer balcón y $0.20 el segundo.

El concierto trasmitido anoche, de nueve a diez, por radio, es el segundo de la serie de los que viene ofreciendo para deleite de todos, la Sociedad Pro Arte Musical.

DE VIAJE

Hoy embarcará, a bordo del «Morro Castle», el joven estudiante Gabriel Hidalgo Gato y Castillo.

El joven Hidalgo Gato, graduado en el Curso Mercantil de la Academia Hermanos de La Salle, se dirige a Nueva York con el fin de perfeccionar sus estudios.

Deseamos al viajero éxito en sus empeños.

BODA NOTARIAL

Anoche, en la residencia de la novia, Bruzón número 11, se efectuó la boda de la señorita Paula Cuéllar y el señor Oscar Pegudo.

Actuaron de testigos por ella: los señores Enrique H. Ortiz y Raimundo Ferrer, Capitán del Ejército.

Por él: los señores Francisco O. Gómez y Ernesto Valdés Fernández.

FEDERACION DE LA JUVENTUD CATOLICA CUBANA

El próximo jueves, 11 de agosto, a las cinco y treinta de la tarde, se efectuará en el local de los Caballeros de Colón, Malecón 54 (altos), la décimatercera conferencia de la serie que sobre poetas cubanos viene ofreciendo la Federación de la Juventud Católica Cubana.

Estará a cargo de la señorita Herminia del Portal, quien disertará sobre Juana Borrero.

Después de la conferencia habrá numeros de recitación y canto. No se necesita invitación para asistir.

BLACK FLAG

El POLVO que mata los insectos nocivos. Espárzalo en el aire o en las rendijas, debajo de las alfombras, en los colchones, etc. 50 años de éxito. ¡Muy económico!

También en líquido

956

El busto a Enrique José Varona en la ciudad Camagüey

Significados elementos trabajan para que lo haga Boada. Lo tendrá también una futura reina

Los más significados elementos de la ilustre ciudad de Camagüey, los profesionales, los comerciantes, la alta sociedad y otros, están prestando ya su mejor apoyo, a la idea lanzada, para organizar un grandioso baile, con el que se arbitrarán los necesarios recursos para que el escultor Fernández Boada, deje en Camaguey un magnífico busto del gran filósofo Enrique José Varona, hijo dilecto de aquella región siempre interesante, de atrayentes mujeres y firme patriotismo.

En la Terraza del Hotel Camagüey se hará una fantástica iluminación, y adorno vistoso que harán de aquel sitio lugar obligado y casi único para esa noche para la sociedad camagüeyana.

Un conjunto de orquestas afamadas cumplirán a maravilla, la parte musical.

La comisión organizadora, que está recibiendo infinidad de donativos, que serán luego ofrecidos a modo de galantes obsequios, a la concurrencia, ha recibido la formal oferta de parte del escultor Boada, de que la dama o damita que resulte proclamada Reina de la Fiesta, en el acto comenzará a hacer para ella, un busto a presencia de la concurrencia.

El Roof Garden del Hotel Camagüey será la noche del 14 del corriente el más alto exponente de la sociedad camagüeyana que se ha dado cita para concurrir al baile Cumbre.

Violento choque entre una guagua y un camión

Como consecuencia de la colisión resultaron lesionados 6 personas entre ellas 3 jóvenes viajeras

GENERAL MACHADO, agosto 9.—(Por telégrafo).

Esta mañana, chocaron violentamente en esta localidad el camión número 62733, y la guagua número 9 de la empresa La Aliada. Resultando heridas las siguientes personas:

Silvano Rodríguez, vecino de la finca San José, que presenta una herida de 3 cm. en la pierna derecha y escoriaciones por todo el cuerpo (menos grave); Ricardo Prieto, chofer del camión, de treinta y ocho años, residente en Mazorra, que fué asistido de varias heridas diseminadas por todo el cuerpo; Ricardo Barroso, de cuarenta y dos años, vecino de Santiago de las Vegas, quien recibió desgarraduras por distintas partes del cuerpo (menos grave); señorita María Teresa Muñiz, de diecinueve años, con residencia en la finca «Recreo», del Término de Santiago de las Vegas, que presenta una fuerte contusión en el brazo derecho y escoriaciones en el muslo y pierna del mismo lado (menos grave).

Señorita Emilia Romero, de cincuenta y dos años, de igual domicilio, que recibió contusiones en las manos (menos grave); señorita Olga Muñiz, de veintiún años, vecina también de la finca «Recreo», que tiene desgarraduras por todo el cuerpo (menos grave).

Todos fueron asistidos en el Hospital Lila Hidalgo por el doctor Juan Esnard y el enfermero Jesús Costales.

Pablo Donato,
CORRESPONSAL.

¿Padece su esposo de indigestión?

Nada causa más rápidamente disturbios en el hogar que un ataque de indigestión, y nada hay que haga desaparecer la indigestión que la Magnesia Bisurada. Ningún hombre puede estar de buen genio, ser amable y tener el entendimiento claro cuando está padeciendo constantemente del estómago a causa de acidez, gases y dolor después de comer. Si su esposo sufre del estómago, ni le riña ni le tenga lástima, ayúdele a recobrar su bienestar procurando que tenga siempre a mano Magnesia Bisurada (en polvo o en pastillas). Una cucharada del polvo o dos pastillas en un poco de agua tomada después de cada comida neutraliza instantáneamente los ácidos de su estómago, que son la causa del mal y él podrá comer con gusto y sin temor a la indigestión. Magnesia Bisurada es una forma especial de Magnesia que la toman millares de personas para neutralizar la acidez del estómago y dominar rápidamente la indigestión. No se confunda con Leche de Magnesia, Carbonato, Citrato ni otros preparados de magnesia. Insístase en obtener Magnesia Bisurada. Su acción es segura, rápida y eficaz, y puede obtenerse a muy poco costo en cualquier botica bien acreditada.

ANUNCIO.

JARDIN EL CLAVEL

FLORES FINAS

LAS MAS BELLAS

EL MEJOR SERVICIO

BOUQUETS DE NOVIA

CAJAS

CESTOS

RAMOS

CORONAS, SUDARIOS Y COJINES

DECORADOS ARTISTICOS

PRECIOS ECONOMICOS

TELEFONOS FO-7238. FO-7029. FO-7937. F-3587.

ARMAND Y HNO.

MARIANAO.

MIRAMAR YACHT CLUB

Estará de fiesta el próximo domingo la simpática sociedad que preside el señor Paco Valle.

El Club Rotario de la Habana, celebrará su Sesión Semanal con un almuerzo bailable, habiendo escogido la casa club del «Miramar», para dicho acto, que se denominará «Un Día de Playa».

El almuerzo será amenizado por la magnífica orquesta de los «Hermanos Le Batard» y el aplaudido septeto «Gloria Matancera».

El precio del cubierto es de $1.25, pudiendo hacerse las reservaciones a la administración de la sociedad antes de las ocho de la noche del sábado trece del actual.

Existe entusiasmo entre los asociados del «Miramar», por asistir a esta fiesta en la que se ha tomado tanto empeño el Comité de la Casa presidido por el distinguido joven Raul Perera.

MAÑANA EN EL «PLAZA»

Noche de gran animación será la de mañana en el concurrido «roof garden» del Hotel «Plaza» con motivo de ser jueves de moda.

El joven Pancho Arango, que continúa imponiendo el éxito de sus actividades y relaciones en las noches del «Plaza», ha preparado un atractivo «show».

Se presentarán Margot y Patricia, las celebradas bailarinas norteamericanas; y la magnífica cantante de música cubana, señorita Ana María Relaño.

La orquesta de los «Hermanos Palau» y un sexteto ejecutarán las piezas de música bailable.

EN LA FESTIVIDAD DE HOY

Señorita Olga Jiménez Menocal

PROXIMO CONCIERTO

Con motivo de la repartición de diplomas y títulos a las alumnas recibidas de profesoras de solfeo y piano, el Conservatorio «Iranzo» celebrará el próximo domingo, a las cuatro de la tarde, en su local de la Calzada de Belascoaín, un concierto de canto y piano.

El programa es el siguiente:

PRIMERA PARTE

1.—«Eroica», concierto; Liszt; señorita Carmen Peña.

2.—«La Bohéme», vals de Musetta; Puccini; soprano lírica, señorita Agueda Rodríguez.

3.—«Polonesa», op 40 No. 1; Chopin; señorita Joaquina Jiménez.

4.—«El Diablo en el Cuerpo», vals; R. Giménez; soprano lírica, señorita Georgina Navarro.

5.—«Polonesa», en mi b menor, op, 26 No. 2; Chopin; señorita Anita Casanova.

6.—«La Gioconda», romanza; A. Ponchiell; M-soprano, señorita Consuelo Valdés Maribona.

7.—«Fantasía Impromptu» op. 66; Chopin; señorita Enriqueta de la Portilla.

8.—«La Princesa», melodía; Grieg; M-soprano, señorita Hortensia Asper.

9.—«Se», melodía; L. Denza; soprano ligera, señorita María del Carmen Ruiz.

SEGUNDA PARTE

1.—«Mazeppa», concierto; Liszt; señorita Enriqueta de la Portilla.

2.—«Ripianto», serenata; Toselly; M-soprano, señorita Consuelo Valdés Maribona.

3.—«Rigoletto» paraphrase; Liszt; señorita Anita Casanova.

4.—«Madame Butterfly», Puccini; soprano lírica, señorita Agueda Rodríguez.

5.—«Petit», bolero, op. 62; Heisai Ravina; señorita Joaquina Jiménez.

6.—«Elégie», J. Massenet; M-soprano, señorita Hortensia Asper.

7.—«Cinquieme», concierto op. 180; H. Herz; señorita Carmen Peña.

8.—Aria de la Opera «Luccia»; Donizetti; soprano ligera, señorita María del Carmen Ruiz.

Edel FARRES

FANDORINE

asegura la salud de la Mujer

Hemorragias uterinas
Metritis
Obesidad
Fibromas
Menopausa

80% de las mujeres no están satisfechas de su salud.

La Fandorine está basada sobre los descubrimientos los más misteriosos de la Ciencia Moderna y realiza el medicamento completo, típico, de las enfermedades especiales del sexo femenino.

Ed. CHATELAIN
París

La Fandorine aumenta el rendimiento secretorio del pecho tanto en cantidad como en calidad y prolonga esta función maternal.

M.E.C.D. 2016

SALUD para la MUJER.
La Hormona ovarial-radioactiva en Tabletas
Horgéni
CURA LA DEBILIDAD SEXUAL NORMALIZA LOS PERIODOS. DEJU-VENECE A LA MUJER Y LA HACE MAS SANA. CARIÑOSA Y SENSITIVA
Dr. R. Weisa, Berlín, Alemania.
(Venta en Cuba: Droguería y Farm.)
Pida folleto a Dist. Horgéni,
Apartado 117, Habana. Se remite gratis en sobre sin anuncio y cerrado.

WASHINGTON FOMENTARA EL COMERCIO EXTERIOR POR SU IMPORTANCIA

WASHINGTON, agosto 8.—US.—Nuevos métodos para desarrollar el comercio exterior de los Estados Unidos es la principal ambición de Roy D. Chapin, fabricante de automóviles de Detroit, que prestó hoy juramento como secretario de Comercio del gabinete Hoover.

Negándose a dar a conocer las medidas que adoptará para promover el comercio exterior, Chapin dijo:

«Me doy cuenta de la importancia del comercio exterior y espero poder fomentarlo. Durante mis visitas al extranjero y por razón de mi propio negocio he mostrado siempre mucho interés en ese aspecto del comercio».

NO QUISO ACTUAR CONTRA LA FEDERACION OBRERA AMERICANA DE MINEROS

INDIANAPOLIS, agosto 9. (US). Las cortes federales no se mezclarán en el conflicto minero, mientras las autoridades del estado de Indiana demuestren su competencia para proteger la propiedad y las vidas de los ciudadanos.

Esta declaración fué hecha por el juez Louis Fitzhenry, de la corte de Bloomington, Ill., hoy.

El juez Fitzhenry se negó a actuar contra los miembros del gremio de la Federación Americana de Obreros de Minas, acusados de perpetrar actos de violencia en la mina de Dixie Bee, en el condado de Vigo, que dieron como resultado la muerte de un obrero y causaron heridas graves a nueve más.

FARMACIA
DROGUERIA
DE
"JOHNSON"
DE TURNO LOS LUNES
Obispo Nº30 TELEFONO-A-2129.

LA MAYOR
35 EDIFICIOS
700 EMPLEADOS
SARRÁ
DROGUERIA
ABIERTA TODOS LOS DIAS
TODA LA NOCHE LOS MARTES
A-8026 A-3641

Farmacias de Turno

MIERCOLES

HABANA

Benjumeda y San Carlos	U-6958
Jovellar, entre M. y N.	U-6655
Padre Varela núm. 86	U-2226
Estrada Palma y Trocadero	U-2755
Villegas núm. 33	M-5052
Gral. Silverio S. Figuerns 33	M-4030
B. Masó núm. 48	M-5190
Ave. de la Independencia y Ave. Menocal	A-7318
Zenea núm. 21	U-6813
San José y Gervasio	U-6924
Ave. de la República y Gral. Aranguren.	U-6969
Habana núm. 137, esq. a Paula	U-3030
Gral. Carrillo núm. 172	M-4486
Rafael Ma. de Labra núm. 51	M-4604
I. Agramonte núm. 36½	U-7077
Rep. del Brasil y Mercaderes	M-3993
M. Gómez núm. 246	M-4598
Castillo y Santa Rosa	A-6413
Tenerife y Carmen	M-5086
Vicente Ruiz de Luzuriaga núm. 24	M-4655
Amistad y San José	M-5121
	M-5193
	A-6663

VEDADO

Calle 12 y 15	F-3332
Calzada núm. 84, entre A. y B.	F-6271
Calle 23 y G.	F-6119
Calle 17, esq. a 21	F-6282
Calle 9, esq. a I.	F-6161

VIBORA

Milagros y Felipe Poey	I-7630
10 de Octubre número 695	I-7559
San Francisco y Buenaventura	I-7512
10 de Octubre y Vista Alegre	I-7100
	I-1234

JESUS DEL MONTE Y SANTOS SUAREZ

Rodríguez y Dolores	I-7613
10 de Octubre núm. 333	I-7468
S. Suárez núm. 10	I-7332
Juan Delgado y Serafines y Flores	M-4845
cret	I-7755
Santa Teresa y Flores	

LUYANO

Justicia esq. a Pérez	X-3397
Santa Ana y Guasabacoa	I-7739
J. Alonso e Infanzón	X-3371

CERRO

Sarabia y Borrero	A-3579
Palatino y Atocha	I-7719
Vista Hermosa núm. 14 esq. a La Rosa	I-2223
Calzada del Cerro número 859	I-7486

NOTA.—Este grupo deberá prestar el servicio público, todo el día y la noche de los domingos, fiestas y duelo nacional, siguientes: Enero 24; Febrero 24 Marzo 6; Abril 17; Mayo 29; Julio 10; Agosto 21; Octubre 2 y 12; Noviembre 13; Diciembre 7 y 25

HABANERAS

HOMENAJE POSTUMO

A ENRIQUE FONTANILLS.

Maestro de la Crónica, sabio y noble Maestro,
de los sentires buenos y las palabras bellas,
que narraste los fastos de la mundana vida
desde tiempos añejos, desde fechas pretéritas.

Alma gentil y proba, que nunca te manchaste
con el sarcasmo irónico, con la intención sangrienta
pues sólo de tu pluma brotó galantería,
¡oh hidalgo y generoso Bayardo de las letras!

Tu prosa tuvo un alma de madrigal. Versalles
flotaba ante tus ojos, en las horas serenas
en que, con tinta de oro, describías el fausto
—muy siglo XVIII—de las galantes fiestas.

Tú exaltaste la gloria de ruidosos saraos;
en las nupcias vertiste, como una lluvia fresca,
palabras que tuvieron blancuras de azahares,
y una gota de llanto derramaste en las huesas.

Tú recogiste lirios para las plantas núbiles
de las que luego fueron amorosas abuelas,
y más tarde tu mano recogió nuevos lirios.
lirios nuevos lanzados a los pies de las nietas.

Toda una edad de pompa, de sonrisas y música
sobre frágiles hojas, dejó tu mano impresa:
¡ella, que siempre tuvo un laurel para el genio,
y un haz de rosas para la femenil belleza!

¡Cuánto viejo recuerdo de mágica alegría,
que huele a flores mustias, con tu sombra se aleja!
¡Cuánto de nuestras muertas juventudes solloza
en torno de tu tumba, tempranamente abierta!...

¡Oh Maestro, reposa! Fuiste amable y risueño;
pasaste por la vida dando una rosa fresca.
sin espinas, a todos los que hasta ti llegaron...
Para dormir en paz, ¿qué más razón que esa?...

Tú de la Patria fuiste gala, y blasón brillante.
Se perdió tu figura, mas tu recuerdo queda.
¡Duerme, noble Bayardo, Maestro de la Crónica,
de los sentires buenos y las palabras bellas!...

Gustavo SANCHEZ GALARRAGA.

A petición de muchas personas reproduzco en esta sección estos sentidos versos, que el gran poeta Gustavo Sánchez Galarraga, recitó magistralmente en el Festival de Arte que se celebró el sábado en el Auditorium. Aprovecho esta oportunidad para dar las gracias, en primer lugar, al iniciador de tan brillante fiesta, al buen amigo Pablo Alvarez de Cañas, quien, de manera entusiasta, reunió un conjunto de grandes artistas para ofrecerme un beneficio.

También quiero hacerlas llegar, por este medio, al escogido público que asistió y por último, a los artistas que tan desinteresadamente prestaron su concurso.

A todos va mi agradecimiento por tan espontánea cooperación.

M. R. de FONTANILLS

Viboreñas

PROXIMA BODA

Que tiene toda mi preferencia, por tratarse de una hermosa señorita y de un servicial amigo, novios que han tenido la atención de invitarme al solemne acto que por siempre los unirá.

He aquí su invitación:

«Cándida García viuda de Paraja, tiene el gusto de invitar a usted al matrimonio de su hija Aurora con el señor Manuel Rodríguez Oro, que se efectuará en su residencia, calle Enna No. 61, Luyanó, a las nueve de la noche del día 20 de agosto de 1932, Habana».

Invitación que también suscribe el atento y servicial amigo «Manolo».

No dejaré de presenciar esta boda que tantas simpatías me inspira, para levantar expresivamente, con todo mi afecto a los novios, acta de ella.

OTRA BODA

Se efectuará días antes, en la Iglesia de la Patrona de Cuba, la Virgen de la Caridad, el próximo viernes día doce.

Son los novios la gentil señorita Margarita Cruz y el estimado joven Eduardo Portela.

Por anticipado los felicito.

LOS SANTOS DE HOY

Señala el calendario las festividades de las santas Paula, Asteria, santos Lorenzo y Diosdado, celebrando también sus días las Olgas, aunque no lo indica ese librito, ni tampoco el Santoral, mas son varias las Olgas conocidas que así me lo han afirmado.

Por ellas empezará mi afectuoso saludo:

La linda trigueñita, de bellos ojos sonrientes, Olguita Rodríguez, a la que fuí presentado por mi buena amiga y conterránea, señora Josefina García, amante esposa del querido amigo Ramoncito Caveda, y quedé sugestionado con tan admirable figulina que puedo proclamar la Soberana del pintoresco Reparto San Miguel.

Ya sabe la preciosa vecinita de Arellano, que puede contar con un expresivo admirador más.

Olga Estrada Mora, Olga Menéndez, Olga Tarrau, Olga Núñez, Olga Poventud, Olga García Olga Fernández, Olga Argudín Olguita Pérez Sarrate.

La gentil vecinita Olga Salís García, que recibirá esta noche a sus amistades en su residencia de Pocito No. 9, en horas de la noche.

Una amiguita muy graciosa, Olga Arrufat.

Una trigueñita tan hermosa y arrogante como Olga María González, bellísima prima de quien lo es también, la joven viudita «Dulce» Ruiz.

Y una muñequita tan bonita como Olguita Ferrate, hija de la joven y bella dama Pastorita Rodríguez Pañeda.

Olguita, como toda una perfecta mujercita en miniatura, me advierte diga a sus relaciones sociales que no puede recibirlas, porque se pasa unos días en la playa.

Y con un beso muy expresivo en su purísima frente, la complazco.

No olvido a otra linda muñeca. Olga del Castillo.

Y a una figulina muy gentil, Olga Vidal, hija del querido amigo Jesús Vidal y su bella esposa Lolita.

Entre los Lorenzos recuerdo:

Al bien querido «confrere» Lorenzo Angulo, a él unido fraternalmente en incontables años de labores periodísticas, siempre demostrando su más exquisita corrección.

El distinguido y muy servicial amigo doctor Lorenzo Martín, padre amantísimo de la bella trigueñita señorita Carmelina Martín. Personalmente tendré el gusto de saludarlo esta noche en su elegante residencia de la Calzada.

Un amigo muy estimado, ex compañero de Obras Públicas, Lorenzo del Portillo y Figueredo, y su heredero el joven Lorencito del Portillo y Puig, sobrino predilecto de la joven y graciosa viudita Bertha Puig.

Los jóvenes Lorenzo Alamos, Lorenzo Hernández Prado, Lorenzo Pardo y Lorencito Martínez y de las Casas.

Como las Paulas tienen cinco fechas, no me atrevo a felicitarlas.

Reciban las anteriores y estimados amigos mi más afectuoso saludo.

SEÑORITA GUILLERMINA FOYO

La gentilísima Directora de la hermosa orquesta «Ensueño», que tan brillante turné está celebrando en las principales ciudades del interior.

Guillermina, que no olvida a su antiguo admirador, háme remitido una postal, que he de conservar siempre, con la fotografía del Santuario de la Caridad del Cobre, y un afectuoso deseo, que bien sabe ella deseo se confirme.

Le acuso recibo de su valioso souvenir, deseoso de tener nuevas noticias de sus nuevos triunfos, que aquí hemos de celebrar brillantemente sus muchos admiradores.

ESCLAVAS DEL NAZARENO

Las distinguidas señoras y señoritas Esclavas del Nazareno en la Iglesia de Jesús María, dispónense a celebrar su fiesta de mes el próximo viernes, como segundo de agosto.

La misa será a gran orquesta, con bellas voces femeninas; un elocuente orador sagrado tendrá a su cargo el sermón y empezará a las nueve puntualmente.

De recibir a tiempo el programa, lo publicaré el viernes.

PABLITO VALDES CAMEJO

El buen amigo «Pablito», que tanto echamos de menos en la farmacia San Juan, continúa recluido en «La Purísima Concepción», pabellón «García Tuñón», reponiéndose de una molesta dolencia.

Yo espero que pronto lo volveremos a ver en su puesto, en el que no ha tenido sustituto y en el que ha sabido captarse muchos afectos y relaciones.

NUEVA RESIDENCIA

Los distinguidos esposos señora Nena Mujica de Arrufat y señor Eduardo Arrufat, con sus bellas hijas mis amiguitas las señoritas Margot, Hilda y Olga, han trasladado su residencia para el Cerro, Calzada No. 552, casi esquina a Peñón.

Por su encargo la ofrezco a sus relaciones sociales.

Yo les quedo muy agradecido por su atento ofrecimiento, y son mis deseos que en su nuevo hogar disfruten de las mayores prosperidades.

DAMAS Y FLORES

Denominado así la noche de moda de hoy en el coquetón Gran Cinema, quedará confirmada una vez más esta denominación.

En el programa aparecen las cintas «La Mal Juzgada», estreno, de Maureen O-Sullivan y «Soñadores de la Gloria», de Lía Tora, que lo es en esta cinta por su inimitable arte.

No faltarán los acostumbrados obsequios de los señores Manolo Cofiño, las flores de su Aralia; los dulces de Marcial Coll, de Tosca, los permanentes, los pases y otros muchos a las damas y señoritas, que sólo abonarán diez centavos por la luneta.

Mañana jueves «La Hija del Drigón», de Ana May Wong, y «Alas», de Charles Rogers.

Urbano del CASTILLO

Gourgouloff ante la corte

Esta fotofrafía nos muestra a Paul Gourgouloff, que asesinó hace poco tiempo al Presidente de Francia Paul Doumer, pronunciando un fogoso discurso ante la Sala de lo Criminal francesa, después de haber sido condenado a la guillotina.

El sentenciado vociferó, apoyando ambas manos en la baranda y desafiando con la mirada al tribunal, que estaba contento de morir así, pues de esta manera sus ideales perdurarían, mientras que su defensor hacía inútiles esfuerzos por contenerlo.

NOTICIAS DEL PUERTO

LE OCUPARON UN MACHETE Y UN LIBRO COMUNISTA.— El teniente Eduardo Corrales, de la policía del puerto, procedió al arresto de Pascual Amado y Montero, natural de España, de cuarenta y dos años de edad, encargado de los muelles de Barbería (casa de A. Urain) en Casa Blanca, porque al practicarle un registro en su habitación le ocupó un machete y un libro comunista.

Del caso se dió cuenta a la Comandancia Militar.

EL MORRO CASTLE.— El turbo eléctrico Morro Castle, llegó de Nueva York, conduciendo carga general y 54 pasajeros con destino a la Habana y 311 pasajeros turistas que regresarán en el propio barco a Nueva York.

Para la Habana llegaron en este vapor Armando; M. Soliva Vives María Blanco; Mercedes Deschapelles; Antonio Suárez; Tomás Besosa; José Rosseau e hija; Josefa de Cotera; el banquero William T. Amstrong y señora; el abogado Daniel C-Conell; August A. Ramos; el químico japonés Eben Tokerns y señora; Ernest Mac Coli y señora; Antonio Bonni y señora; Mr. Ernst Leonard Mc Coli e hijo, nuevo comisionado comercial del Canada en la Habana.

EL PENNSYLVANIA.— El turboeléctrico Pennsylvania, de la Panama Pacific Line, llegó de Nueva York con carga general, 42 pasajeros para la Habana y 244 en tránsito para San Francisco y escalas.

Para esta ciudad llegaron por el Pennsylvania: María Poblet; Braulio Santos; Mariano Serat y familia; Mario González de la Torre; Graciela Aguiar de Trueba e hijo; Gilbert Salinas Ada y Clotilde Rodríguez; Araceli Rivero; Rifeta Riva; Rebeca Bigalman y familia; Juana Penichet y familia; Juana Diemoas; María Cárdenas; José Díaz; licenciado Federico Alvarez de la Campa; Mercedes Rufino; Lydia Guerreiro; José Quintana; José Arango y familia; Pedro Martínez; Manuel González y familia.

EL ESTRADA PALMA.— El ferry Estrada Palma, llegó de Key West, con wagones de carga general.

EL SANTA TERESA.— Esta tarde, a las dos, arribará de San Francisco y escalas el vapor americano Santa Teresa, de la Grace Line, que trae carga general, pasajeros para la Habana y en tránsito para Nueva York.

EL PRESIDENT WILSON.—A las nueve de la mañana arribará el vapor americano President Wilson, que trae carga y pasajeros procedente de Manila, vía San Francisco y seguirá viaje a Nueva York.

EL PINAR DEL RIO.— El vapor inglés Pinar del Río llegó de Nueva York, con carga general.

SALIDAS.— Salieron ayer:

El Junna, para Nueva Orleans. El Cefalu, para Cristóbal; el Cuba para Key West y Tampa; el San Diego, para Veracruz; el President Coolidge, para San Francisco; el Calamares, para Cristóbal; el Pennsylvania, para San Francisco.

UNA EXPEDICION CIENTIFICA.—El capitán del yate americano White Club, donde viaja una expedición de carácter científico, que preside el profesor G. Prostor Cooper, colaborador del Jardín Botánico de Nueva York, ha sido autorizado para que pueda navegar por los mares de Cuba.

DIPLOMATICO INGLES.— Se le han concedido las cortesías de estilo a S. E. el embajador de Inglaterra en Chile, Sir Henry Chilron, K. C. M. G., que llegará a la Habana por la vía de Key West el día 18 del corriente.

EL FLORIDA.— El vapor americano Florida llegó ayer tarde de Key West conduciendo carga general y 18 pasajeros, entre ellos los señores Víctor de la Fuente; André Pereo; Heriberto Cuelleo y familia; Hirma Wilson y sus hijos y otros.

NUEVO ELEMENTO DEL DEPARTAMENTO DE PASAJE DE LA NITRATE.— El señor Henry Louis Chemidlin, muy relacionado en nuestra ciudad y entre la colonia norteamericana, ha sido designado por la Nitrate Agencies, que representa en nuestra ciudad a la Panama Mail y la Grace Line, las dos importantes organizaciones navieras, para un importante cargo en el departamento de pasajeros de dicha entidad.

Muchos éxitos le deseamos en su nuevo cargo al señor Chemidlin, quien, sin duda alguna, será un magnífico colaborador de Mr. Perberton, el agente general y del señor Agustín Agüero, del «staff» de la mencionada organización mercantil.

¡Sufre tánto . . . y sin necesidad!

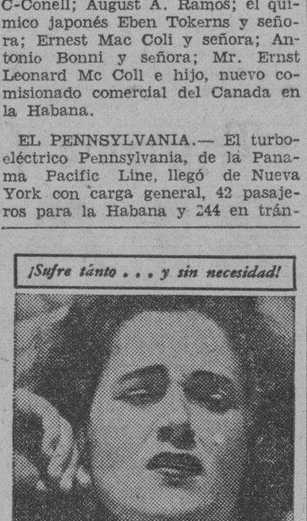

Casi víctima de los nervios

MÁS de una mujer se levanta tan cansada como al acostarse: con dolores de cabeza, nerviosísima.

¡Cuántas jóvenes prosiguen sus tareas sólo a costa de tensión nerviosa porque los dolores propios de la mujer les roban fuerza y salud!

Bastará probar el Compuesto Vegetal de Lydia E. Pinkham para sentir cómo su acción tonificadora fortifica y alivia.

Pídase en las farmacias una botella de este Compuesto líquido, o pruébese este fortificante en la nueva y cómoda forma de tabletas.

COMPUESTO VEGETAL DE
Lydia E. Pinkham

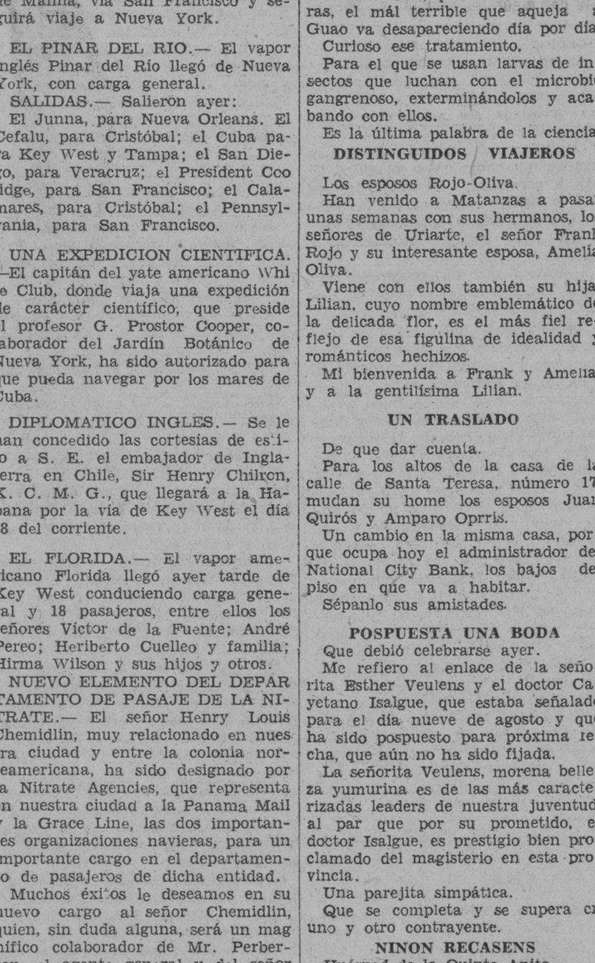

MATANCERAS

OLGAS Y LORENZOS

Los saludos del día.

Sea el primero para la noble dama Olga Schweyer viuda de Barrientos, que como su hija Nena, está de días en la fecha de hoy.

No lo festejan, porque desde la pérdida del jefe de aquella casa, con él alejó de ella, la alegría y la felicidad.

Olga Schweyer de Serra y su hija Olguita, la muñeca más linda de la Playa.

Olga Valdés Macas, de inspiradora y serena belleza.

Olga L. Urquiza y García, prodigio musical matancera, artista eminente que antes de cumplir los quince años había cosechado ya aplausos y elogios muy muchos de la crítica y el público.

Olguita Quiroga y de Ximeno, que recibirá hoy a sus amistades sin carácter de fiesta, en su residencia de la calle de Maceo.

Olga Fundora, una de las hijas del presidente del Consejo Provincial.

Olga Quirós, a la que hemos visto pasar por nuestros salones, plena de gracia, de avasalladora belleza.

Y Olguita de Sandoval y Camps, lindísima vecinita del cronista en el quartier de Bellamar.

Los Lorenzos ahora.

Y como todos los años, en primer mención, el noble caballero don Lorenzo Zabala, dueño del Grand Hotel París, de la Calzada de Tirry.

Hasta su apartment del Isla de Cuba, en la Habana, llegarán hoy para Zabala mensajes infinitos de sus infinitas amistades.

Una institución matancera Zabala.

Fuente fecunda del ayer en que ha bebido el cronista más de una página de aquel pasado glorioso de la Atenas, que en prodigiosa memoria guardan los ochenta y cuatro años de don Lorenzo.

También celebra su santo Lorenzito Parra Zabala, el nieto de la adoración del propietario del Grand Hotel París.

Lorenzo Cruz, Lorenzo Menéndez y Lorenzo Arrechavaleta y Maza.

Lorenzo Solchaga, rico propietario matancero.

Lorenzo Angulo, para quien tengo el afectuoso saludo de siempre en estas Matanceras.

Y el doctor Lorenzo Frau Marsal, periodista notable, insigne escritor, que tiene publicado entre otros libros, el muy interesante «La Babel de Hierro».

Falta, entre mis saludos, este año, el que dedicaba invariablemente a uno que ya se fué, a aquel inolvidable Lorenzo del Portillo, viejo afecto mío.

Tengan todos un día colmado de satisfacciones.

EDUARDO HERNANDEZ ALFONSO

Gran grata la nueva.

Está ya en Matanzas, en su bonito chalet de las márgenes del Yumurí, en vías de una rápida y total curación.

Cuando parecía ya inminente la operación, arriesgadísima, que iba a practicársele de amputación de un pie, lo sometió al moderno procedimiento del doctor Ors—especialista americano—el doctor Tarafa, de La Habana, y han sido tan efectivos los efectos de éste, que con sólo dos curas, el mál terrible que aqueja a Guao va desapareciendo día por día.

Curioso ese tratamiento.

Para el que se usan larvas de insectos que luchan con el microbio gangrenoso, exterminándolos y acabando con ellos.

Es la última palabra de la ciencia.

DISTINGUIDOS VIAJEROS

Los esposos Rojo-Oliva.

Han venido a Matanzas a pasar unas semanas con sus hermanos, los señores de Uriarte, el señor Frank Rojo y su interesante esposa, Amelia Oliva.

Viene con ellos también su hija, Lilian, cuyo nombre emblemático de la delicada flor, es el más fiel reflejo de esa figulina de idealidad y románticos hechizos.

Mi bienvenida a Frank y Amelia, y a la gentilísima Lilian.

UN TRASLADO

De que dar cuenta.

Para los altos de la casa de la calle de Santa Teresa, número 17, mudan su home los esposos Juan Quirós y Amparo Oprris.

Un cambio en la misma casa, porque ocupa hoy el administrador del National City Bank, los bajos del piso en que va a habitar.

Sépanlo sus amistades.

POSPUESTA UNA BODA

Que debió celebrarse ayer.

Me refiero al enlace de la señorita Esther Veulens y el doctor Cayetano Isalgue, que estaba señalado para el día nueve de agosto y que ha sido pospuesto para próxima fecha, que aún no ha sido fijada.

La señorita Veulens, morena belleza yumurina es de las más caracterizadas leaders de nuestra juventud, al par que por su prometido, el doctor Isalgue, es prestigio bien proclamado del magisterio en esta provincia.

Una parejita simpática.

Que se completa y se supera en uno y otro contrayente.

NINON RECASENS

Huésped de la Quinta Anita.

Ha venido a pasar lo que resta del verano con sus primos los señores de Arburua, en aquella legendaria Quinta de los Cartaya, hoy propiedad de Cossio, donde disfruta de la season la familia del segundo administrador de Correos de Matanzas.

La señorita Recasens, hija de aquel director del Liceo inolvidable, afamado dentista que hoy ejerce con gran éxito en la capital, goza en esta sociedad de afectos y simpatías grandísimas.

Sea mi saludo de bienvenida para la graciosa Ninón.

UN AULA ESPECIAL

En la Academia de los Catedráticos.

Aula para párvulos, a la que se dará la más esmerada atención, por ese cuerpo de profesores que integran el doctor Arturo Echemendía, el doctor Luis A. Cuni, el doctor Manuel Labra, el doctor Florencio Calderón, el doctor José Rusinyol, el doctor Medardo Vitier, el doctor Mario González Darna, el doctor Julio C. Dihigo y la doctora Inés Guiteras de Llorens, el Claustro del Instituto en pleno.

En la nueva casa de ese plantel, Jovellanos, 3, han introducido mejoras muchas, una de las cuales, en el sector de ampliación, es esta aula para párvulos, en la que se admitirán niños de seis años en adelante.

Se admiten niñas, tanto para la primera como para la segunda enseñanza, y puedo decir que para el curso 932-933, que comenzará el primer lunes de septiembre, hay ya matriculados algunas veintenas.

La Academia de los Catedráticos, bajo la dirección del doctor Arturo Echemendía, ex director del Instituto, ex presidente del Liceo, es un establecimiento docente que honra a Matanzas.

Del que estamos muy justificadamente orgullosos.

BODA PROXIMA

De grandes simpatías.

Corresponden las primicias de su anuncio al confrere de «El Imparcial», Rogelio Cruz, de quien tan gustoso la tomo.

Bodas de la señorita Lola Casas y Pérez, y el joven José Campa y Otero, que tendrá efecto el día 25 de agosto a las siete de la mañana.

En la capilla de Monserrat la ceremonia, a la que seguirá la misa de velaciones a las siete y media.

Apadrinarán a la feliz pareja don Antonio de Casas Vázquez y la señora Concepción Otero viuda de Campa.

Nenita Casas Prendes, prima de la «fiancée», cantará durante la ceremonia un Ave María, acompañada al armonium por el maestro Justo de Ojanguren.

Aunque de carácter íntimo el ceremonial, se hacen invitaciones verbales para él entre las amistades de la familia de ambos contrayentes.

No puede haber olvidado Matanzas, otra ceremonia nupcial que tuvo por marco aquella Ermita Legendaria: la de María García y Luis Arango, los hijos del que fué el más opulento de los hacendados matanceros don Laurentino García, propietario en aquel entonces de los centrales «Progreso» y «Santa Amalia».

Del fausto, del boato y del lujo de aquella boda, quedó catalogada en estas colección de mis «Matanceras» una de las más detalladas y de las más largas Crónicas que ha escrito mi pluma.

LA EXCURSION DE HOY

A Varadero.

Con la llegada del DIARIO DE LA MARINA a Matanzas, abandonan la población en la más alegre, la más divertida caravana, las antiguas alumnas del Colegio Irene Toland, que con su presidenta, la señora Rossy Heydrich de Pérez Jorge, van a pasar el día en la Playa Azul, el aristocrático Varadero, hoy, como San Sebastián, en España, y Dauville, en Francia, convertida en summer resort del gobierno de la República.

Está allí el Jefe del Estado y están sus ministros, y con el Gabinete, el séquito compuesto de las más altas autoridades de la Nación.

Van las antiguas alumnas del Colegio Irene-Toland, hasta Varadero en varios ómnibus que nos las devolverán esta noche, después de un día de sol, de azul y nácar en aquella incomparable orilla del mar.

LA SEÑORA DE HORTA

En el mismo estado.

Asistida por el doctor Luis A. Cuní, clínico eminente, continua sufriendo los rigores del mal que la aqueja, la respetable dama Isolina Burgos, la viuda de don Pedro Horta.

Combate la ciencia tenazmente la dolencia que postra en sus habitaciones a mi noble amiga, pero tan intenso es el ataque hepático que sufre, que hasta el momento ni ceja ni cede a esos esfuerzos.

Junto al lecho de la distinguida enferma está su hija, la señora del Superintendente del Ferrocarril de Hershey, y los esposos Horta-Castañer que con los nietos de Isolina, velan constantes y amorosos, pidiendo al cielo la ansiada mejoría.

ENRIQUE DE SANDOVAL

Otro más.

Víctima de la epidemia gripal que padecemos, guarda cama el estimado joven, que es uno de los leaders del naciente proyecto del Yacht Club en la Playa.

También sufre del mismo mal su hermana, la esposa de Alberto de Ribeaux, Josefina de Sandoval y de Vera.

Y, aunque mejorada, continúa en el lecho la bella dama María Messana, la esposa de nuestro gran cardiólogo el doctor Filomeno Rodríguez, vicepresidente del Liceo.

LA ULTIMA NOTA

Un on dit...

Rigurosa incógnita que aunque no me está permitido desvelar, encierra para la sociedad matancera una muy grata, muy grata sorpresa.

Amores en alborada.

Que brotan con tal ímpetu, tan lozanos, tan fragantes, que despejaré esta nota muy en breve, puede que con el anuncio oficial de una boda.

He dicho bastante y no he dicho nada.

Pero tengo a ello que constreñirme porque está empeñada mi palabra y está hecha así una formal promesa.

Y nada más, lector...

Manolo JARQUIN.

CUCARACHAS
Ratas y ratones mueren rápidamente con
STEARN'S Electric PASTE
Usado con verdadero éxito durante 54 años.
DEVOLVEMOS EL DINERO SI FALLA

VARIOS SUCESOS DE LA POLICIA

HURTO DE UN AUTOMOVIL

En la quinta estación de policía denunció Armando Ocete Rodríguez, vecino del edificio Bacardí, que de la puerta de la casa Perseverancia 42, le sustrajeron su automóvil número 16035, que aprecia en la cantidad de mil pesos, no teniendo sospechas de quién pueda ser el autor.

QUEMADO

En el segundo centro de socorro fué asistido Ramón Alonso López, de 5 años y vecino de San Miguel 89 de quemaduras en distintas partes del cuerpo, que sufrió al caerle encima un jarro de leche caliente.

LESIONADO CASUAL

En el primer centro de socorro fué asistido Nemesio Alvarez Plaza, vecino de Alambique 69, de una herida por avulsión con pérdida de la falange del dedo medio de la mano izquierda, que se produjo al caerle encima un madero.

ROBO

Mercedes Sánchez Miranda, vecina de Gervasio 28, dió cuenta a la policía que en horas de la madrugada pasada, sintió ruido en la casa y al despertarse vió que un individuo con una linterna en la mano iluminaba la coqueta. Ella, temerosa de una agresión se hizo la dormida; pero después al practicar un registro, notó que de un cofre le habían llevado prendas por valor de 14 pesos.

EDICTO

DOCTOR URBANO GODOY TORRES, Juez Municipal del Este de La Habana.

HAGO SABER: Que en los autos del juicio verbal seguido en este Juzgado por Sixto Aquino a nombre de Ernesto Sarrá y Hernández contra Isaac Ortega, en cobro de pesos, he dispuesto sacar a pública subasta por término de ocho días, los bienes embargados en dicho juicio consistente en una caja contadora, usada, de dos gavetas, marca «National» número 1809208, un armatoste de tres cuerpos, dos vidrieras mostradores, madera y vidrio, una pesa para personas, usada, un reloj de pared, dos porta rollos para papel, un buró de madera, con seis gavetas, ciento noventa y cuatro frascos, cajas, latas, etc., que han sido tasados en la suma de ciento cincuenta y un pesos cuarenta y cinco centavos, M. O. Se advierte que para tomar parte en la subasta, deberán los licitadores, previamente consignar en la mesa del Juzgado o establecimiento público destinado al efecto una cantidad igual por lo menos al diez por ciento de la tasación; que los autos se encuentran de manifiesto en la Secretaría del actuario, habiéndose señalado para el acto las ocho de la mañana del día trece del entrante mes de septiembre en la Sala de Audiencia de este Juzgado, sito en la calle de Aguiar 74, altos.

Y para su publicación en diario periódico de mayor circulación, extiendo la presente en La Habana a 29 de Julio de 1932.

Dr. Urbano Godoy Torres.
Ante mí:
Fernando Rodríguez,
Secretario.

EDICTO

DOCTOR URBANO GODOY TORRES, Juez Municipal del Este de La Habana.

HAGO SABER: Que en los autos del juicio verbal número 5279-30 seguido en este Juzgado por Sixto Aquino a nombre de Ernesto Sarrá, contra Mariano Torralbas, en cobro de pesos, he dispuesto sacar a pública subasta por tercera vez y por término de ocho días y sin sujeción a tipo los bienes embargados en dicho juicio que son los siguientes: una caja contadora número 5341132842, un armatoste de madera, dos armatostes más, una balanza, la acción al local, ciento sesenta y siete frascos, cajas, botellas, sueros y conteniendo productos farmacéuticos, aguas minerales, sueros, etc., dos libras de mostaza, una libra de algodón, seis jeringuillas de 5 centavos, tres más de 10 centavos, todos cuyos bienes han sido tasados en la suma de ciento veinte y cuatro pesos, treinta y tres centavos. Se advierte a los licitadores que la subasta se celebrará sin sujeción de tipo por ser tercera convocatoria y que para tomar parte en la misma deberá depositarse previamente en la mesa del actuario o establecimiento público destinado al efecto una cantidad igual o por lo menos al diez por ciento de la tasación; que los autos se encuentran de manifiesto en la Secretaría del actuario, habiéndose señalado para el acto las ocho de la mañana del día trece del entrante mes de septiembre en la Sala de Audiencia de este Juzgado, sito en la calle de Aguiar 74, altos.

Y para su publicación en diario periódico de mayor circulación, extiendo la presente en La Habana, a 29 de Julio de 1932.

Dr. Urbano Godoy Torres.
Ante mí:
Fernando Rodríguez,
Secretario.

EDICTO

DOCTOR URBANO GODOY TORRES, Juez Municipal del Este de La Habana.

HAGO SABER: Que en los autos del juicio verbal número 4719 de 1931, seguido en este Juzgado por Sixto Aquino, a nombre de José E. Santiesteban, en cobro de pesos, he dispuesto sacar a pública subasta por término de ocho días, los bienes embargados en dicho juicio consistente en un Microscopio en buen estado, marca «Spencer» número 44 H. con platina movible, que ha sido tasado en la suma de cincuenta y tres pesos moneda oficial. Se advierte que para parte, digo tomar parte en la subasta, deberán los licitadores, previamente consignar en la mesa del Juzgado o establecimiento público destinado al efecto, una cantidad igual por lo menos al diez por ciento de la que sirve de tipo y que no se admitirán proposiciones que no cubran los dos tercios de la tasación y se ha señalado para que tenga efecto dicho acto, las ocho de la mañana del día Veinte del actual mes de Agosto, en la Sala de Audiencia de este Juzgado, sito en la calle de Aguiar 75, altos, y que los autos se encuentran de manifiesto en la mesa del actuario.

Y para su publicación en un diario periódico de mayor circulación, extiendo la presente en La Habana a 29 de Julio de 1932.

Dr. Urbano Godoy Torres.
Ante mí:
Fernando Rodríguez,
Secretario.

EDICTO

DOCTOR URBANO GODOY TORRES, Juez Municipal del Este de La Habana.

HAGO SABER: Que en los autos del juicio verbal número 4719 de 1931, seguido en este Juzgado por Sixto Aquino, a nombre de José E. Santiesteban, en cobro de pesos, he dispuesto sacar a pública subasta por término de ocho días, los bienes embargados en dicho juicio consistente en un Microscopio en buen estado, marca «Spencer» número 44 H. con platina movible, que ha sido tasado en la suma de cincuenta y tres pesos moneda oficial. Se advierte que para parte, digo tomar parte en la subasta, deberán los licitadores, previamente consignar en la mesa del Juzgado o establecimiento público destinado al efecto, una cantidad igual por lo menos al diez por ciento de la que sirve de tipo y que no se admitirán proposiciones que no cubran los dos tercios de la tasación y se ha señalado para que tenga efecto el acto de la subasta, el día Veinte del actual mes de Agosto, las ocho de la mañana, en la Sasa de Audiencia de este Juzgado, sito en la calle de Aguiar 74, altos, y que los autos se encuentran de manifiesto en la mesa del actuario.

Y para su publicación, en un diario periódico de mayor circulación, extiendo la presente en La Habana, a veinte y nuevo de Julio de 1932.

Dr. Urbano Godoy Torres.
Ante mí:
Fernando Rodríguez,
Secretario.

SUSCRIBASE AL Diario de la Marina

M.E.C.D. 2016

Sociedades Españolas

DEL BRILLANTE INFORME DE A. DEPENDIENTES

En su segunda parte aparece, con la elocuencia de siempre, toda la gestión de Directiva

Como la Junta General reglamentaria no llegó a celebrarse por no autorizarla la correspondiente autoridad militar, con objeto de que llegue a conocimiento de todos los asociados de la Asociación de Dependientes, transcribimos aquí la segunda parte del brillante Informe, que la Directiva había redactado, para conocimiento de la Junta General cit ada, ya que la primera parte ya vió la luz en estas mismas columnas:

Movimiento de Socios.— Tenía mos en 30 de Abril último, 40,980, ingresaron en Mayo, por nuevas inscripcio nes: 243, por amnistía; 1,736, total: 1,979, lo que hace un aumento en el número total de asociados hasta la cifra de 41,643, contando, desde luego, las 1,316 bajas que se registraron en Mayo.

El resultado de la amnistía es el siguiente: ingresados en Abril: 2.383, ingresados en Mayo: 1.736, total de amnistiados: 4.119. Además se acogieron a los beneficios de la condonación de recibos 6.773 asociados.

Recaudaciones.— En Abril con 40 mil 980 asociados, $62.571-12; en Mayo, con 41,643 asociados, $65.097-001 en Junio $58.677-00 con 39.252. Al finalizar el trimestre el total de socios asciende pues, a 39,252.

Día a día se hace más ardua, más penosa nuestra gestión. Se destacan locales en su estudio y en sus motivos inspiradas en u amor a la Asociación, pero sólo la compenetración, por la cual hemos venido abogando en todas las épocas, salvará a la Asociación, que ha demostrado tener muy fértiles raices. ¿Habrá que reformar nuevamente los Estatutos? ¿Habrá que llegar al corazón de todos los que desempeñan cargos de responsabilidad, bien honoríficos o retribuidos? Robustecer la alta prudencia social y todos trabajar unidos, con paz y harmonía, tesonera y enérgicamente, es altamente beneficioso.

Tras una vida ejemplar como asociado hemos experimentado la pena de ver bajar al sepulcro al socio número 17 don Ramón Díaz Canel, cuyo ejemplo de consecuencia y perseverancia es digno de loa; así mismo, nos ha sumido en el más puro sentimiento de duelo la pérdida del que fué Vocal señor don Luis Betancourt, querido consocio y amigo dotado de una atrayente y sugestiva simpatía, y que a su trato ameno y cariñoso unía un don de gente que jamás olvidaremos: así mismo, hemos experimentado la pérdida del que fué buen Vocal señor Conrado Valdés socio antiguo y merecidamente querido. Estimados asociados: dolor fundamental, dolor que no tiene consuelo, dolor que jamás se extingue es también el que produce la eterna partida de la matrona que nos otorgó el ser, de la primera en acariciarnos, de la primera en alentarnos y darnos fuerzas, la eterna desaparición de la augusta iniciadora y guadora de nuestra vida, y por este dolor intenso, entre los intensos, ha pasado en el presente trimestre el señor Enrique Elízaga, presidente social, a quien le somos deudores de tantas gentilezas y finezas tantas, que justo y noble es recordarlas y agradecerlas desde este lugar. Le vimos digna y noblemente asumir la dirección de la Sociedad por unánime elevación de la Junta Directiva, contra su voluntad, cuando ya la autora de sus días estaba postrada en cama; se hizo cargo de la abrumadora presidencia social en momentos bien difíciles de nuestra historia, y en momentos sumamente tristes para él, y no obstante inició resuelto su gestión social y elevada y gallardamente marchó al encuentro de los problemas que asaltaban sobre el tapete y supo conciliar voluntades y sobresalió en la dirección, en la administración, en el tacto y en la actividad.; se puso en contacto con los socios todos y les oyó en sus demandas y afrontó con fibra de apostol no solo la labor cotidiana y la defensa de nuestra entidad en todos los aspectos, sino también la de las Sociedades de nuestro carácter y programa que en Cuba radican para honor y orgullo de Cuba misma. Mas, ¡ay! que se encontraba en plena acción, en plena lucha, en plena labor; cuando recibió el golpe más duro que podemos recibir los hombres al ver espirar entre nuestros brazos a la adorada madre que nos dió una parte de su ser, vuando venimos a la vida. La señora Carmen Peláez viuda de Elízaga, falleció y al fallecer dejó tras sí una estela de virtudes y bondades. Duerma eternamente en la paz del Señor. Por este mismo dolor, cruel, intenso, inconsolable, acaba de pasar igualmente el doctor Alberto Méndez Peñate, figura destacada del cuerpo facultativo social, por sus méritos y gentilezas para con los socios y por sus cualidades de médico, a quien estimamos como estimamos también precisamente a los señores médicos y a cuantos compañeros o socios aportan a la Asociación Amor, desinterés, voluntad, ciencia, cariño, propaganda, difusión, constancia, confraternidad e interés por los asociados en general.

Y ¿qué diremos del implacable e inesperado duelo que afligió al predilecto amigo de todos, el meritísimo don Aurelio Pestana, ex-Vocal de brillante ejecutoria, Presidente de Honor de la Sección de Instrucción? El señor Pestana, cuyo hogar bendecía felicidad, vió extinguirse en pocas horas la vida de su hijo, en edad risueña y prometedora de felicidades y cuando mayor resistencia física parecía ofrecer, por lo que con más razón que nunca, debe llamársele traidora a la enfermedad que abatió rápidamente la vigorosa naturaleza y llenó de desconsuelo el distinguido hogar del querido señor Pestana, y también el estimado vocal señor Pedro Mantilla, experimentó la pérdida de su hijo amantísimo, asociándose la Junta Directiva a tanto duelo y tristeza tanta y fué la Secretaría General la que interpretó el sentimiento social, testimoniándole igualmente al ex-Vocal señor Gregorio Martínez Luján, la pena por el fallecimiento de la que fué su virtuosa esposa tras larga y penosa enfermedad. Oremos por los muertos y pidámosle a Dios consuelo o por lo menos alivio a su dolor para los que aún n han podido resignarse ni conformarse con las pérdidas experimentadas.

Terminaré informando que las sesiones de la Unión General de Sociedades Mutualistas, que integran los representantes de dieciocho sociedades hermanas, palpitan al impulso de la voluntad de nuestro Presidente, hombre decisivo, que aborda con tenacidad férrea los problemas y se crece ante las dificultades, y es de esperar que esta obra de gran significación nacional y social en la que le acompañan las Juntas de Directivas de las Sociedades Mutualistas y la opinión pública, sin excepción, obtendrá el éxito que por justicia debe obtener. La fundación de la Unión General de Sociedades Mutualistas marcará una fecha gloriosa en los anales de las Sociedades de nuestro carácter, programa y fines. La Junta Directiva de esta Asociación le ha imprimido toda su fuerza y es de esperarse que esta Junta General de Asociados otorque su aprobación y su autoridad —La Habana, Junio 30 de 1932.—Vto. Bno. El Presidente, (fdo.) **Enrique Elízaga.** — (firmado) **Carlos Martí**, Secretario General.

JUNTAS DIRECTIVAS

CENTRO ASTURIANO: Hoy se reunirán, a las ocho y media de la noche, las importantes Secciones de Retiro y de Sanidad.

JUVENTUD ASTURIANA: Celebrará Junta General hoy, día 10 a las ocho y media de la noche, en el local social.

JOSE MARCIAL DORADO VA HOY A CENTRO ASTUR

Visitará hoy el gran palacio donde será recibido como la alta jerarquía de las Cortes

Esta noche a las ocho y treinta minutos, visitará el edificio social del Centro Asturiano de La Habana, el Diputado a las Cortes Constituyentes Españolas, señor José Marcial Dorado.

El señor Marcial Dorado, figura del foro español, ha formado parte de distintas Comisiones en las Constituyentes, es una personalidad de la nueva España, y por eso, la Casa de Asturias en Cuba, abrirá de par en par sus puertas para recibir al ciudadano que visita estas tierras de América y que ha de llevar a su patria una visión clara y certera de como honran a la nación progenitora sus hijos esparcidos por la América y como bajo la bandera fraternal de la Beneficencia, la Instrucción y el lícito recreo, fomentan instituciones que honran y enaltecen a la región que representan, pero que a la vez constituyen un motivo de profundo estudio sociológico y encadenan, abronquelándolos en un solo ideal, el del mejoramiento colectivo a los naturales del país que de ella forman parte y a las que se sienten estrechamente vinculados por esos lazos de amor, de cordialidad, de afecto y recíproco respeto.

UN LLAMAMIENTO DE LA BENEFICENCIA GALLEGA

La Beneficencia Gallega hace un llamamiento a los conterráneos que aún no figuran en sus listas sociales, para que todos aquellos que no ocasionándoles un gran perjuicio el desprenderse de la módica cuota mensual se inscriban en esa benéfica Sociedad en estos momentos en que su óbolo habrá de servir para aliviar la miseria de tantos pobres necesitados de amparo y de socorro.

Hace más de medio siglo que la Beneficencia Gallega viene cumpliendo su santo apostolado de proteger al desvalido, y nunca como ahora fué más necesaria la dádiva generosa de las almas caritativas, porque en ningún tiempo como el presente ha sido mayor el número de los desamparados carentes de lo más preciso para poder vivir.

Los huérfanos hambrientos; las viudas sin recursos; los ancianos desvalidos; los enfermos sin amparo. Toda esa caravana de angustias y de dolor tiende sus manos a la Beneficencia, y la Beneficencia para poder atenderlos busca el concurso de todos los gallegos solicitando su inscripción en esa benemérita institución para seguir practicando la bendita obra de la caridad.

LA GRAN VERBENA DE JUVENTUD ASTURIANA

Para mañana jueves está citada la Sección de Recreo y Adorno y el Comité de Damas de esta novel institución, con el fin de dar cuenta del estado de la verbena que se celebrará en el Stadium Polar el sábado día trece de los corrientes, que promete ser uno de los actos más brillantes que ha celebrado esta sociedad, es de esperarse que para esta gran verbena, Juventud Asturiana alcanzará un éxito rotundo toda vez que la entrada para la misma es de cincuenta centavos, y van tres grandes conjuntos musicales, y además la referida verbena durará hasta las cuatro de la mañana.

Gran entusiasmo se está demostrando para esta grandiosa fiesta entre los elementos de esta sociedad, auguramos para la misma que ha de ser un éxito rotundo, con que ya lo saben, el sábado, en el Stadium Polar, a bailar hasta las cuatro de la mañana y que habrá otros grandes atractivos.

UNA VISITA DE LAS DAMAS DE LA A. CANARIA

Visitaron la Delegación del Caimito en gestiones de muy ferviente y noble propaganda

Muy satisfecha volvió de Caimito el domingo pasado, la Comisión del Comité de Damas de la Sección de Propaganda de la Asociación Canaria que visitó aquella localidad en gestiones de propaganda.

Integraban la Comisión la señora Armanda Cárdenas de Jaén, Presidenta; señoritas Nilda Díaz Gárciga y Carmelina de León y Prieto; Vicepresidentas: señora Virginia López de Acosta, Tesorera y las Vocales señora Amada Rico de Padrón, señoritas Francisca Díaz Gutiérrez María Martín de Rodríguez, Josefita Medina López, Rosa María Díaz Gutiérrez Marta Martín, Nieves Pérez, Esperanza Cuesta.

Por la Sección de Propaganda: los señores Antonio Navarrete de Córdova Vicepresidente; Estéban Padrón Guadarrama y Juan Clavijo, Secretario.

Completaban la Comisión el señor Francisco Montes de Oca y Falcón, Presidente de la Sección de Recreo y Adorno de la Asociación y el señor Francisco Díaz Vega ex-Presidente de la Delegación de Ciego de Avila.

Múltiples atenciones recibió la Comisión del señor Rosendo Hernández y Hernández, Representante local de la Asociación en Caimito, así como de los señores Vicente Sosa Tamaño, Vicepresidente de la Asamblea de Representantes José María Yanes y Francisco Ortega, elementos muy valiosos de la colectividad canaria en Caimito y Vereda Nueva.

Después de un cambio de impresiones se determinó que dentro de breves días serán citados todos los asociados de Caimito y Vereda Nueva a una reunión de Damas a fin de determinar la propaganda que se ha de realizar en dichas localidades.

Por los señores José M. Yanes, Vicente Sosa Tañó y Francisco Ortega se solicitaron se les extendiese a cada uno su recibo patriótico, así como para las señoritas Onelia y María Yanes señora María Luisa Ortega de Núñez.

CONFERENCIA DE UN MARINO EN EL REPUBLICANO ESPAÑOL

El sábado próximo día 13 a las 9 de la noche dará en el Círculo Republicano Español, Prado número 66, (altos) una conferencia el soldado de la Marina Nacional señor José Regidor.

El tema es sumamente interesante. Discurrirá sobre las emocionantes cuestiones del psicoanálisis en una síntesis explicativa que alcanzan a las relaciones sexuales y su manera de enfocarlas dede los viejos puntos de vista del amor, la religión y la familia.

Un problema científico moderno, que ya ha adquirido categoría transcendente.

Muchas personas de relieve intelectualmente enteradas de la honestidad y entusiasmo conque el señor Regidor ha estudiado la cuestión se deciden a asistir a la conferencia del sábado por la noche en el Círculo Republicano español.

El señor Rafael Suárez Solís presentará al público de la patriótica Institución al conferenciante.

En ese mismo acto se develará el retrato del señor don Niceto Alcalá Zamora, Primer Presidente de la República Española.

LA VERBENA «LA ALEGRIA» EN EL CENTRO CASTELLANO

De la Alegría se titula la Verbena que la Sección de Orden va a celebrar en el Palacio de Galicia en la noche del sábado 13 del actual: y bien puede asegurarse que será alegre y expansiva porque los chicos de Cotarelo están desarrollando todos sus entusiasmo en buscar nuevos alicientes que ofrecer a los asiduos concurrentes a esa clase de fiestas.

Además del adorno floral, que será exquisito y que está a cargo de uno de los jardines de más fama de la Habana, los conjuntos musicales son los preferidos del elemento bailador y a los hermanos Castro que se presentarán con todo lujo, la Sonora Matancera, Belisario López y el Quinteto Barcalés, que ya han anunciado hay que agregar ahora el septeto Fine de Baquero, que también contribuirá con sus nuevos bailables a hacer las delicias de la concurrencia.

Y como un acto de deferencia a las damitas asistirá a esta extraordinaria Verbena el admirado artista Roberto Rey.

UN SENTIDO HOMENAJE EN ARTISTICA GALLEGA

Reina extraordinario entusiasmo entre los componentes de la Agrupación Artística Gallega, con motivo de la celebración de la velada teatral que se llevará a cabo en los salones de dicha sociedad, con motivo del homenaje que se rinda en ese día al primer actor y director del Cuadro Dramático, r Baldomero Prieto.

Según hemos ya anunciado, anteriormente, se llevarán a escena dos zarzuelas muy del agrado de nuestro público y que llevan por título, «Las Corsarias» y «Es Mucho Madrid».

La entrada cuesta solamente 30 centavos y recomendamos que los habituales a estas agradables veladas artísticas se apresuren a aparar su localidad que están a la venta en la secretaría de dicha Sociedad.

En nuestro próximo número publicaremos el programa integro de esta fiesta.

LAS FIESTAS DE LOS HIJOS DE LA ESTRADA

Celebrarán dos hermosas fiestas el domingo próximo día catorce del actual, la primera a las nueve de la mañana, hora en que bendecirán el Panteón que construyeron en el Cementerio para los asociados; y la segunda en el café «El Carmelo», donde celebrarán un gran almuerzo y después una elegante matinée.

Se celebran estas bellas fiestas evocando la patrona de La Estrada y asistirán a ella todos los socios y sus familiares.

La fiesta será un éxito, pues que la organizan los siguientes señores: el Presidente General, Ramón García, Manuel Rodríguez Pérez y José Val Rodríguez.

EL GRAN BAILE DE LOS DE PASTORIZA

La Sección de Propaganda ha celebrado Junta el día 3 del actual para tratar de los asuntos reglamentarios y además del gran baile que celebrará el día 13 del actual, sábado, en los salones de la sociedad Curros Enríquez, en Santos Suárez número 12, esquina a Dolores.

Hay un gran programa bailable que estará a cargo de la afamada orquesta Antonio María Romeu y el no menos conocido sexteto «Habanero».

Exija su invitación en cualquiera de los teléfonos siguientes: F-4663 X-3365 F-6281 y A-7689.

HOY DIRECTIVA EN LA ASOCIACION DE DEPENDIENTES

El señor Carlos A. Fernández, presidente de la Asociación de Dependientes del Comercio de la Habana, ha citado a su junta directiva con carácter extraordinario para la noche de hoy, miércoles, para tratar de un escrito que le ha sido presentado en la tarde de ayer, por una distinguida representación del cuerpo facultativo de su casa de salud, La Purísima Concepción.

La junta promete revestir interés.

SUSCRIBASE AL Diario de la Marina

EL COMPLEMENTO DEL BAÑO DE MAR:

UN CIGARRO GENER.

UNA DELICIA MAS.

El pacto Kellogg es la esperanza de paz mundial

Pronto quedará al descubierto la política de quienes tratan de esconder su plan imperialista

NEW YORK, agosto 9. (US).—En un discurso inspirado por la constante amenaza de una crisis en la situación del lejano oriente, el Secretario de Estado Stimson describió el pacto Kellogg, esta noche como un instrumento poderoso en el cual podían cifrar sus esperanzas de paz las naciones del mundo.

El discurso del secretario, pronunciado en el Hotel Ritz, ante el Consejo de Relaciones Exteriores, fué transmitido por radio por la cadena de la National Broadcasting Company.

En unas frases interpretadas por la concurrencia como una declaración de que las naciones firmantes del pacto Kellogg-Briand no tolerarían la ocupación de Manchuria por los japoneses, Stimson aseguró que el referido pacto no era meramente un «gesto de buena voluntad», añadiendo:

«Pronto quedaría al descubierto la política de una nación que tratara de esconder sus planes imperialistas bajo la escusa de protejer a sus ciudadanos».

Al asegurar que los Estados Unidos defenderían vigorosamente el pacto Kellogg y se unirían a la Liga de las Naciones en un esfuerzo para imponer la paz mundial, Stimson se refería principalmente a la reciente ocupación de la Manchuria, por las fuerzas niponas.

El discurso de Stimson no ha podido ser más oportuno pues fué hecho en los precisos momentos en que se esperaban los informes de la comisión especial enviada por la Liga de las Naciones para estudiar los asuntos del lejano oriente.

Varios altos funcionarios del gobierno aseguran que si este informe confirma los despachos condicionales últimamente recibidos, el Japón se encontrará en una dificilísima posición ante las naciones del mundo y se verá obligado a ceder terreno o renuncia como miembro de la Liga y como firmante del pacto Kellogg. Los funcionarios esperan que la nación nipona opte por seguir este último procedimiento.

FUERTE-ENGORDA OXOIDE

1 copa de 100 c.c.-½ lb. CARNE FRESCA
Alimenta sin cansar su ESTOMAGO
Sabroso - Aromático
EXIJA LEGITIMO OXOIDE
Varias veces al día
Jugo carne de 97% Extracto concentrado al 25%
Dr. SIMPSON
PREPARADO POR: DROGUERIA "SARRÁ"
LA MAYOR

Las mentiras del canciller Ekman motivo de ataques

El Rey le dijo no era necesaria su presencia en la reunión del Gabinete. La prensa lo combate

ESTOCOLMO, agosto 9. (Exclusivo del DIARIO DE LA MARINA. Por el hilo directo.)—La prensa de esta capital, indignada por la renuncia deshonrosa del premier Ekman, después de haber sido descubiertas sus mentiras en relación con sus transacciones con Ivan Krueger, ataca sin piedad la actuación del ex jefe del gobierno. La prensa expresa su preocupación por el mal nombre que ha dado a Suecia este acto de uno de sus gobernantes, lo cual, unido a las recientes actividades de Krueger, han venido a manchar el limpio nombre de la nación.

Es motivo de satisfacción para el pueblo sueco», dice el Dagens Nyheter, saber que el acto de Ekman no ha tenido precedente en la historia del país.

»A fines de julio era ya difícil ocultar el hecho de que Krueger había avanzado fuertes sumas de dinero al partido popular, del cual Ekman era jefe. El viernes pasado el asunto fué puesto en manos del gabinete sueco. Simultáneamente Ekman hizo entrega de las 50.000 coronas que Krueger había donado a los fondos del partido. La confusión de los ministros fué grande y tres de ellos volaron, separadamente, a Kalmar, lugar en que el Rey Gustavo pasaba sus vacaciones. El rey, grandemente afectado por la noticia, regresó por tren a Estocolmo y seguidamente convocó una reunión especial del gabinete para las diez de la mañana del sábado.

»A las diez, Ekman también se personó en la cámara regia y minutos después salía con el aspecto de un niño que ha recibido su castigo.

»Se asegura que el rey le comunicó no ser necesaria su presencia en la reunión del gabinete.»

ROPA INTERIOR
VITI
¡PISTONUDA!

DENUNCIA DE ESTAFA

Denunció en la Policía Judicial Celso Pérez Murias, del comercio y vecino de Cuba 20, altos, que un individuo nombrado Jesús Barcia, vecino de San Rafael y Oquendo, se le presentó a su hermano Emilio Pérez, residente en los Estados Unidos y por medio de hábiles combinaciones le estafó la suma de 200 pesos. Agregó que según carta que le envió su hermano, el acusado le hizo ver que el denunciante estaba preso y necesitaba dinero con toda urgencia. Detenido el acusado, manifestó nombrarse Jesús Barcia López, vecino de dicho lugar, café, y expuso que era cierto había recibido órdenes de su amigo Emilio Pérez, el que defendiera a su hermano Celso que estaba acusado de haber intentado hacer efectivo un giro postal, instruyéndose con tal motivo una causa en el Juzgado de Instrucción de la Sección Primera, delegando en el letrado doctor Martínez Fraga, para que se hiciera cargo de defender al acusado, lo que realizó por lo que al darle cuenta a su amigo de lo ocurrido, éste le envió la suma de 95 pesos, para los gastos ocasionado, no siendo cierto que lo estafara. El doctor Fraga se personó en la Judicial y ratificó las manifestaciones del acusado.

M.E.C.D. 2016

Editado por la Compañía DIARIO DE LA MARINA (S. A.) cuyo programa consiste: «en la defensa de los intereses generales y permanentes de la Nación cubana, de los especiales de la Colonia española establecida en la misma y de la unión y armonía entre los diversos elementos que conviven en el país». —Artículo primero de los Estatutos.

DIARIO DE LA MARINA

FUNDADO EN 1832— DIRIGIDO HASTA 1919 POR DON NICOLAS RIVERO Y MUÑIZ— OFICINAS: HABANA, PRADO 103— NEW YORK: 516 FIFTH AVE.

TELEFONOS
Dirección . . A-4151
Administrador, Contador, Anuncios, Suscripciones . . . Quejas, Talleres y Correo . . . M-7911—M-7912—M-7913
Jefe Redacción A 3205 . . . Clasificados A-3333
Agencia de Marianao . . . FO-7380

PRECIOS DE SUSCRIPCION AL DIARIO DE LA MARINA
Habana y Provincias:
Mes: $1.20. Trimestre: $3.25. Semestre: $6.25. Año: $12.00.
Extranjero:
Trimestre: $4.25. Semestre: $8.00. Año: $15.00.
Edición Dominical (Para el extranjero solamente)
Semestre: $3.00. Año: $5.00.

ARMONIAS

El dolor de los humildes

por GUSTAVO E. URRUTIA

MERCEDES Valero de Cabal, desde su crónica española de este mismo DIARIO, me extiende una mano cordial de compañera y me brinda su concurso para luchar al lado de Concha Espina y a mi lado, "a fin de que todas las divinas claridades del buen amor cristiano se tiendan sobre las vidas del hermano negro, humilde, y del hermano blanco, humilde".

No creeré yo por esto, haber conquistado otro gran corazón para los humildes, pues, a no dudarlo, el de la señora de Cabal siempre les perteneció; sólo que ella se ha servido mostrarme ahora explícitamente sentimientos de amor cristiano que yo no acerté a descubrir al través de su primera alusión al problema negro de Cuba.

Y si por ventura, hemos de trabajar juntos y cordialmente, ¿no será mejor que ventilemos, como ella me invita, las discrepancias menores que todavía parecen distinguir nuestros puntos de vista intelectuales?

Respondo: Todos aquellos prejuicios sociales son como usted los describe, querida Mercedes, pero no debiéramos identificarlos con los prejuicios de raza y de color. Estos son **plus-prejuicios** que se acumulan sobre los otros y producen el **plus-dolor** de las razas oscuras. Cuando a los distingos raciales se añaden las diferencias por el pigmento, entonces llegamos a la dramática situación del negro, del indio, del hindú, del chino, del japonés, en las naciones blancas que padecen de racismo. Y si este es mal de muchos lugares, no por ello deja de ser un mal nuestro también.

Un negro—no tanto en Cuba como en los Estados Unidos—se ve desestimado por los blancos de su misma posición social, a menos que él represente en talento o en cualquier otro género de atractivos, una superioridad abrumadora.

El remedio, hasta hace poco, era de heroísmo rotundo y absoluto para las razas llamadas inferiores. Tenían que alentar en un mundo hostil y sin más ayuda que la de una minoría blanca, justa y sensata, que les confortaba el espíritu a falta de algo más positivo.

Era la autosuperación exclusiva y rigurosa. Hoy la crisis radicalista que está cambiando la fisonomía y la estructura social del mundo, brinda a las razas subyugadas, y a los humildes de todas partes, una solidaridad humana y un apoyo material cada vez más efectivos. ¿Quién hubiera previsto, por ejemplo, que una ofensa judicial inferida a ocho muchachos negros en el Sur de los Estados Unidos, había de provocar protestas solidarias y reacciones violentas en todo el mundo civilizado?

No obstante, aun queda mucho por hacer, mi querida compañera, y por eso agradezco tan profundamente la oferta de usted para luchar con la cristiana Concha Espina y conmigo en pro de todos los humildes.

CENTENARIO DEL ILTMO. SR. OBISPO ESPADA

EL día 13 de agosto próximo se cumple el primer centenario de la muerte del segundo Obispo de la Habana, Iltmo. Sr. Dr. Juan José Díaz de Espada y Landa, de perpetua memoria. Con este motivo publicamos unos apuntes históricos que le dedica el Iltmo. Mons. Guillermo González Arocha.

"El obispo Espada mereció bien en todos conceptos de este país y mientras haya un corazón que se interese por Cuba no morirá su grata memoria, ni dejará de ser tributado un homenaje de profundo reconocimiento". Frase del doctor José Ml. Mestre, tratando de conservar la memoria de uno de los principales promovedores de la felicidad de Cuba". De **La Filosofía en la Habana**, 1861.

Cuba no debe olvidar la memoria de sus más eminentes prelados, que laboraron por su progreso y bienestar. Singularmente los hechos de Compostela, de Valdés, de Morell de Santa Cruz y de Hechavarría obispos de Cuba, los del habanero Peñalver obispo de Nueva Orleans y después arzobispo de Guatemala y los del benemérito Espada segundo obispo de la Habana, merecen reconocimiento y público testimonio por sus obras para el bienestar de Cuba.

Ha quedado incumplida la petición que hicieron los beneméritos cubanos Nicolás Escobedo, don Agustín Abreu, don Nicolás Gutiérrez, don José E. Govantes y don José A. Saco, de que se levantara una estatua a Espada en el Seminario. Petición que en este primer centenario debemos reproducir, para que esa estatua se erija, ya en el Seminario o en otro lugar como justo y público homenaje, tan pronto sea posible.

No es para reducir a unos cuantos párrafos la biografía de tan esclarecido Obispo, sólo nos permitimos anotar los datos más importantes para poner de relieve algo de su grandeza.

Nació en Arróyave, provincia de Alava el 20 de abril de 1756, oriundo de un linaje ilustre que dió a la Iglesia a S. Prudencio, obispo de Tarazona, y a quien le dedicó Espada un altar en la Sta. Iglesia Catedral de la Habana.

Fundó un Elorrio junto a su pueblo natal, un hospital con doce camas y una escuela. Hizo los estudios en la Universidad de Salamanca y ordenado de sacerdote fué nombrado capellán de la Armada y sucesivamente catedrático, canónigo y prior en Villafranca.

Electo en enero de 1800 para el obispado de la Habana por la muerte de Trespalacios, llegó a esta ciudad el 25 de febrero de 1802 habiendo sido consagrado el día 28 del mismo mes y año por el arzobispo don Luis Peñalver y Cárdenas, el Deán F. Cristóbal Palacios y Arcediano Cristóbal Palacios, asistiendo los prelados provinciales de las órdenes de S. Francisco y S. Agustín; fueron padrinos el Almirante Gravina, héroe de Trafalgar y los generales Someruelos y Araoz, don Joaquín Santa Cruz y Cárdenas, Conde de Mapox y Jaruco y el señor Rafael Llave; y no tomó posesión del obispado hasta el 28 de marzo del referido año 1802.

Pronto se dió cuenta de las necesidades de su diócesis y de los valiosos hombres, que se distinguían por su valer y méritos en esta capital, a los que procuró atraer a su amistad y concurso y con extraordinario celo y actividad emprendió su apostólica misión y con extremeda prudencia extendió su gestión a cuanto fuese beneficioso para el bienestar y adelanto de Cuba.

Atacado de fiebre amarilla fué salvado por la pericia del doctor Romay y según refiere Pezuela, casi moribundo, hizo voto de erigir un amplio cementerio. Curado, ayudó con gran eficacia al doctor Romay en la propagación de la vacuna contra la viruela, que hacía estragos en la Isla. Estando en visita pastoral en Santa Clara, cuando se recibió la vacuna, a su costo hizo que enviaran dos facultativos con el preservativo de viruela y como buen pastor y con la confianza del hombre ilustrado decía "Se podrá extender prodigiosamente este saludable remedio, siendo muy agradable la combinación de que viniendo a recibir al Espíritu Santo por la confirmación, vuelvan con aquel preservados de una enfermedad destructora en lo temporal, y con la confirmación fortalecidos para la carrera espiritual". A su costo publicó mil ejemplares sobre la necesidad de la vacuna y pagaba a los médicos para que salieran a vacunar, cuando continuó la visita a Sancti Spíritus y Trinidad y otros lugares, procurando evitarles los estragos de la epidemia de viruela.

En su misión pastoral sus primeros pasos fueron el crear cincuenta parroquias y señalarles los límites de su jurisdicción, manifestando "que donde se levanta una iglesia al cabo de pocos años se forma una población que producen bienes y prosperidades". En 1804 comenzó la santa visita pastoral, derramando por doquiera los destellos de su fe y caridad, practicando lo que enseñaba y procuraba atraerse a todos. Apenas llegaba a un pueblo, se informaba de sus necesidades, visitaba a los vecinos, los atraía, les infiltraba sus sentimientos y les pedía su cooperación, les predicaba y estimulaba al cumplimiento de sus deberes religiosos y sociales, fomentaba el culto, les señalaba sus defectos y medios de corregirlos, los atendía con caridad, les ofrecía su cooperación en todo lo que pudiese ser beneficioso para su mejoramiento y adelanto. Quedaban los vecinos admirados y deseosos de llevar a cabo sus consejos e inspiraciones, poniendo en práctica sus instrucciones y sentían la ida del Prelado, ansiando volviera pronto, lo cual hacía en la frecuencia de las visitas que llevaba a cabo.

Celoso por la gloria de Dios y bien de las almas y el deseo de mejoramiento y progreso, construyó y restauró las iglesias, estableció conferencias morales en las parroquias y para el clero.

Era Espada justo y atractivo por sus modales, de entendimiento claro e inflexible en el cumplimiento de los deberes; y celoso de la disciplina de la Iglesia, desterró abusos, veló por evitar la superstición y las

EL OBISPO ESPADA
(Retrato de nuestro archivo)

profanaciones en las fiestas religiosas y ferias; auxiliaba a los sacerdotes, que carecían de recursos y prestaba su protección a todos. A la casa de Beneficencia le señaló una mesada, los hospitales le debían constante atención y auxilios, a muchas escuelas le señaló una pensión, a las educandas de San Francisco de Sales les proporcionaba una dote cuando salían; a su costa cegó los pantanos del Campo de Marte, se interesó por el fomento de la industria, de tal manera que cuando se trató de comprar faroles para el alumbrado público en New York, contribuyó con mayor suma para que se hicieran aquí, auxilió a don José A. Valdés para que escribiera la historia de Cuba, y reformó el Templete. Por la Iglesia, con celo apostólico extraordinario en todos los órdenes trabajó por su engrandecimiento y bienestar y no hubo sector en que no pusiese su indicativo y cooperación para el progreso general.

En las reuniones, procuró atraerse y ayudar a cuantos elementos de valor intelectual y moral había, y en sus pláticas con los amigos en la finca, donde a veces parecía que iba a descansar, finca que fué después conocida por la Quinta del Obispo, planeaba reformas de interés social y religioso, estudiaba lo que debía atenderse, interesaba el concurso de los buenos y dispensaba su caridad a cuantos podía servir.

Sus pastorales valiosas pueden estimarse además como documentos históricos, dignos de atención; siendo lástima que no se conserven todas.

Con noble decisión hizo la separación de los cementerios de las iglesias y llevó a cabo la construcción del Cementerio General, que, había planeado el Rvdmo. Obispo Hechavarría. En 30 de septiembre publicó hermosa pastoral llena de doctrina recomendando la veneración a tan sagrados lugares, como son los cementerios; en ella daba el reglamento para su servicio.

Con su clara inteligencia y consulta de los elementos de valer emprendió la reforma de la enseñanza, y siendo director de la Sección de Educación de la Sociedad Patriótica envió a Europa al doctor O'Gaban para que asistiera al Instituto Pestaloziano y estudiara dicho procedimiento y los métodos educacionales para implantarlos aquí en los colegios. Costeó el troquel para acuñar medallas de oro y plata para premiar los alumnos, alentar la aplicacin y estimular al magisterio.

Siendo uno de sus mayores afanes el contar con un clero ilustrado y apostólico y que a la vez fuera encauzada la ilustración de la juventud, emprendió grandes reformas en el Seminario, escogiendo los más notables profesores, y conforme con las ideas del notable P. Vélez y del sabio P. Varela estableció las Cátedras de Química, Economía Política, los estudios de Magnetismo y Electricidad práctica y extendió su acción a la Universidad, encargando al P. Varela para que adquiriera los instrumentos necesarios para establecer un Gabinete en el Seminario. Obtuvo el éxito de que salieran ilustrados y buenos sacerdotes y hombres de ciencia y de valer.

En la Catedral terminó las obras, que se venían realizando, restauró las que ya había fabricadas, encargó de la pintura al notable Perovani, quien en las paredes del presbiterio pintó los valiosos frescos de la Asunción, la Cena y la potestad de la Iglesia a Pedro, obras de verdadero mérito; costeó la venida del artista Vermay a quien le encomendó la decoración de los techos e hizo construir en Roma el hermoso y valioso altar mayor, obra de arte y valor que ha perdido mucho con las modificaciones que después le hicieron; y regaló tres valiosos cuadros uno de ellos, que le había regalado Romay pintado sobre bronce en 1478

Por orden de Espada en el Cementerio pintó Perovani valiosos cuadros, el Tiempo y la Eternidad al centro y la Religión y la Medicina a los lados y en el altar uno del juicio final de gran mérito.

El Iltmo. Obispo Espada fué muy amado y reverenciado por su Clero, al que trató con gran afecto y consideración y a los que le exigía el más estricto cumplimiento de sus deberes; gozó de la admiración, respeto y cariño de cuantas personas de verdadero valer intelectual y moral contaba la Habana; y el pueblo lo estimaba con filial afecto y agradecimiento, reconociendo en su amado Pastor como una providencia, que Dios les había dispensado.

A los 76 años, tres meses y 24 días de edad y a los 30 años, 5 meses y 15 días de pontificado, falleció el Sr. Obispo Espada el día 13 de agosto de 1832 en su morada calle de Amistad esquina a Reina, donde estuvo expuesto el cadáver hasta el día 16, que fué trasladado a la Catedral. Fueron estos días de verdadera consternación y general sentimiento de que era digno, un hombre que fué modelo de virtud y beneficencia, visitando sus restos, haciendo sufragios y llorando a su amantísimo Obispo. El día 17 después de solemne funeral en la Catedral fué el entierro, la más grande manifestación de duelo ocurrida hasta entonces en la Habana, manteniendo sus restos en el Cementerio, que había construído y donde permaneció hasta el 2 de febrero de 1881 en que fueron trasladados al monumento erigido en el Cementerio de Colón en donde se lee la inscripción: **Urbs Habana Gratitudine plena.**

De Día en Día

La república española ha hecho una emisión de billetes de cincuenta pesetas, que llevan grabado un busto de Velázquez, en sustitución de otros, del mismo valor, que llevaban el busto de Alfonso XIII.

No se explica del todo satisfactoriamente el cambio de bustos hecho por la novel república, si se considera que los dos personajes pertenecen ya a la historia de su país y que ambos tenían sentimientos monárquicos.

Pero, de todas suertes, el "New York Evening Post" encuentra muy simbólico para ese billete de cincuenta pesetas el retrato del mejor pintor de todos los tiempos (dicho sea con perdón de los picazzistas), debido a que el gran artista jamás llevó encima esa suma.

Mas, para ese simbolismo, sería también la vera efigie de cualquier pinta-monas.

En cambio, donde hay graficado un gran simbolismo en el nuevo billete español, es en el dibujo que ostenta reproduciendo el célebre cuadro de Velázquez "La Rendición de Breda", llamado también "el de las lanzas".

Porque parece estarles recordando a los poseedores del documento, que con estas lanzas (los billetes) se puede hacer lo mismo que se hacía con aquellas: rendir plazas fuertes.

La antigua clasificación de los ciudadanos en tres categorías (aristocracia, clase media y estado llano) aun se sigue aceptando, no obstante los avances de la democracia, y ella fué sin duda el origen de las tres clases de boletines en los ferrocarriles: primera, segunda y tercera.

Ese pensamiento vino a nuestra mente al leer la declaración de un veterano bonista publicada en el DIARIO y sintetizada así:

"Hoover es el Presidente más impopular que ha existido para el pueblo y clase media".

Seguidamente nos dimos a pensar que no es del todo mala la perspectiva del Presidente Hoover, desde el momento en que todavía puede seguir viajando en primera.

"Confieso que no ando mal de recursos—declaró el señor Menéndez—pero el pobre López tenía más dinero que el que yo tengo ahora y si no está pasando los últimos días de su vida durmiendo por los portales y expuesto a que lo despierten a tiros, se debe a que su antigua condición de socio mutualizable que conservó aun en los tiempos en que tenía medio millón de pesos, le ha servido para refugiarse en el confortable retiro de la Quinta. Y como estos vaivenes de la fortuna son harto frecuentes hoy en todo el mundo, por eso, y sin la menor intención de defraudar a los médicos de sindicato único, ni a los del sindicato libre, persisto en mantener mis derechos de socio mutualizado".

Bueno, que para dondequiera que uno apunta, encuentra un argumento para dejar el mundo como estaba antes de surgir la Federación.

Tartarín de Tarascón.

DEL LEJANO AYER

HOJEANDO LA COLECCION DEL DIARIO

por R. A. CATALA

MAS de una vez hemos encontrado en esta búsqueda de hechos olvidados, que guardan las amarillentas páginas del **"Noticioso"** y su sucesor el **"Diario"**, motivos para encomiar al Gobernador Pezuela, hombre austero y de probidad inconmovible.

Pezuela, además de sabio político y de muy discreto y enérgico hombre de gobierno, era gran escritor. Sus trabajos literarios originales y sus magníficas traducciones de obras extranjeras, particularmente la de la **"Divina Comedia"** del Dante, —tenida como la mejor que de ese monumento literario se ha hecho en castellano,— le abrieron las puertas de la Academia de la Lengua española. Durante muchos años, fué director de tan ilustre corporación y en el desempeño de ese cargo falleció a una edad casi centenaria. Había sido Diputado, Senador y Ministro de Marina.

Esa vocación por las letras del marqués hizo que se fijara en lo mal escritos que estaban los periódicos que veían la luz en Cuba, en su tiempo, a los que por esa causa, más que por otra, veía con malos ojos, muy natural, después de todo, en un discípulo eminente de los ilustres retóricos Lista y Hermosilla.

Esa mala voluntad subió un día de punto al ver publicado en el **"Noticioso"** y **"Lucero"** y en el **"Diario de la Habana"** un anuncio que decía:

"Toda persona que desee encargar un soneto, o cualquiera otra clase de composición poética, para celebrar días, bautismos, bodas, o cualquier otro fausto suceso, así como para lamentar la pérdida de algún ser querido, o alguna despedida, puede acercarse a la calle de Príncipe Alfonso (hoy calzada del Monte) núm. 159, entre Indio y San Nicolás".

A cualquier otra autoridad esa noticia no le hubiera preocupado ni poco, ni mucho. A lo sumo, le hubiera servido de tema humorístico para las tertulias de sobremesa; por el gobernante se acordó de que era literato y nada subleva tanto a los que toman en serio el cultivo de las letras, como el verlo convertido en granjería.

Pezuela se llevó las manos a la cabeza ante lo que consideraba desacato a la cultura pública y se creyó obligado a dictar nada menos que un bando de buen gobierno combatiendo el deplorable abandono con que los periódicos admitían en sus columnas esa **irrupción de los ignorantes.** No dejó de causar gran sensación en los vecinos esa disposición gubernamental, acostumbrados como estaban a que los gobernantes no dieran importancia a la incultura que prevalecía en la sociedad de la época.

El famoso bando revistió la forma de una circular dirigida a los funcionarios llamados **censores regios**, encargados de revisar los originales que debían ver la luz en la prensa y les decía que "teniendo en consideración el respeto que merece por su ilustración y su cultura el público de esta importante ciudad y haciéndome cargo de la facilidad con que se lanzan a escribir para el mismo individuos que han dejado los estudios para meterse a escritores, que empiezan con engañadoras promesas y que acaban por cansarle, cuando menos, con sus enojosas producciones, **monumento triste de la ignorancia y de la tontería** y escuela perversa, donde se corrompe el gusto de los demás jóvenes, se anima a la desaplicación, **se acaba con el habla castellana y se deshonra la literatura patria,** teniendo en cuenta asimismo que los censores, que tienen leyes y reglas estableciads para la censura de escritos irreligiosos, inmorales o subversivos, no cuentan con ninguna contra las irrupciones de los ignorantes, he dispuesto que no se permita la publicación de ningún nuevo periódico cuyos redactores no justifiquen haber hecho la **competente carrera literaria** en las universidades, colegios o academias del Reino y que en los que hoy se publican no consientan sus redactores principales la inserción de escrito alguno de invidiuo que no haya justificado ante ellos aquellas mismas circunstancias de aptitud literaria".

Muy poco caso pudieron hacer de esa bien intencionada orden, los escritores. La enfermedad no estaba en la ropa. E slo mismo que si el bando hubiera dispuesto que no se podía ir a misa sin llevar mil ducados en el bolsillo. La iglesia se hubiese quedado vacía. La ignorancia y el mal gusto literario que Pezuela quería borrar de un plumazo eran productos del atraso de los tiempos y no podía el culto gobernador por medio de un "orden y mando" cambiar lo que tenía raíces en el abandono de la instrucción pública que durante años y años se había dejado a la iniciativa privada.

No por eso, sin embargo, debe la posteridad dejar de agradecer a Pezuela aquella medida, que no fué tan frívola como la consideró el **"Diario de la Habana"**, ni "una nueva tiranía con que se aumentaba el régimen opresor de los Capitanes Generales", como dijo posteriormente un incompresivo historiador. Al cabo, con ella revelaba el gobernador-literato que consideraba a Cuba algo más que como una mera factoría, cuando se afanaba por mejorar la cultura de sus habitantes.

El bando de Pezuela tuvo, además, la gloria de la singularidad. Ni antes ni después, ni en la Colonia, ni en la República, se ha legislado entre nosotros contra el mal gusto y la ignorancia de los escritores públicos.

Ya te que nos ha hecho falta con bastante frecuencia.

Movimiento de pasajeros por la vía aérea

EL CORREO DE MIAMI

El hidroavión NC-667-M, al mando del piloto Williamson, amarizó en bahía ayer a las 10.21 a. m. con 27 libras de correspondencia y los pasajeros siguientes: Mary A. Burrows, Fred. A. Burrows, Owen L. William, F. Ronald Hayes, Bonifacio H. Cárdenas.

—El avión «New York Express» salió de La Habana para Miami a las 3 p. m., con 54 libras de correspondencia y los pasajeros Marguerite Furgerson y Earl F. Riddle.

LINEA NACIONAL

En el avión regular de correo y pasaje NM5, al mando de Mc Glohn, salieron ayer para Cienfuegos Luis Odriosola; para Santiago de Cuba, María C. Griffin, Henry W. Griffin, J. A. Torpes, A. Rebollo y para Santa Clara E. del Valle.

LOS QUE LLEGARON

El avión NM4, al mando de R. de Ayala, que salió de Guantánamo y Santiago para La Habana, tuvo el siguiente movimiento de pasajeros de Guantánamo para Santiago: J. Porvel, B. S. Sperman, R. A. Grasin, E. O. Heredia, A. Ginzo, M. A. Gutiérrez; de Santiago para Manzanillo, J. Newill y M. C. Gonn; de Santiago para Cienfuegos, W. Williamson; de Santiago para La Habana, J. Pedroso y E. Kelly; de Manzanillo para Camagüey, S. Méndez y A. I. Juan.

NUEVAS FIGURAS ESPAÑOLAS

Ramón Gómez de la Serna

DOS AGUJEROS

CASI al borde de la Puerta del Sol, está el antiguo café de **Pombo.** Ahora lo han elegantizado pero le han dejado aún la fachada a cuarterones antiguos, sobre una zócalo que quiere ser moderno a fuerza de veteados jáspicos, granviarios. Tiene en la fachada **Pombo** una cosa intrigante: dos agujeros como dos escobenes por donde salen unos cadenotes imaginarios que tienen anclada la galera de Ramón en la que siempre embarcan tripulantes nuevos, cuyos hombres, inmediatamente registra Ramón en el cuaderno de bitácora. Es raro que no se haya reparado en esos dos agujeros proales de **Pombo,** pues los que embarcan allí constituyen la tripulación de los que lo ven todo... Tripulación que no es tripulación, sino pantalla que el Arte ha izado para ir proyectando la eterna película de las cosas... Esos dos agujeros... ¡Es raro que no los hayan visto! Propicios a despertar la llamada de la especie, los agujeros han sido siempre la inveterada obsesión del Hombre...

LA CRIPTA

Noche sabática. Saloncillo de **Pombo,** que la magia literaria de Ramón ha convertido en cripta... Es lástima que su flamante modernización le haya quitado la pátina ancestral. Pero no importa: la han elevado a cripta del siglo XX, respetando sólo el genio españolísimo de Solana que la decora.

(El teléfono: ¡Rin! ¡Rin!...)

—¿Quién es?

—¿Es el señor Jiménez Caballero?

—Sí.

—Aquí, Arias.

—¿Qué hay, amigo Arias?

—¿Me haría el favor de dos letras de presentación para Gómez de la Serna?

—¿Para Ramón? No hace falta. ¿No le conoce a usted?... ¿Qué es tuvo en el banquete de **Azorín?...** Pues vaya usted a **Pombo** hoy que es sábado. El no se olvida...

LA CITA INTERNACIONAL

En **Pombo.** En un ángulo de la **cripta,** puesto estratégico de vigía, agazapados en el anónimo... Diez de la noche sabática. Ramón, cena. A un lado Valentín Andrés Alvarez; al otro, el señor Barroso, editor de don Ramón Menéndez Pidal. De momento nos está pareciendo inoportuna nuestra autopresentación. ¡Mejor! Así nos pondremos a captar a pluma un retrato sintético de la **cripta,** en plan imprevisto. Ramón el escritor de la formidable óptica omnipotente, ha **guipado** al **intruso...** Entra en actividad la adivinación, empieza el diálogo sin palabras con que se entienden los desconocidos, los que no se han visto cara a cara nunca y los junta una vez en el mundo el azar que mueve los universos y los átomos, esas pequeñas cosas en que está la difícil grandeza de Ramón... Yo, escucho. Siempre es interesante lo que pueden decir escritores como Gómez de la Serna, Valentín Andrés Alvarez y un editor de don Ramón Menéndez Pidal... Van entrando jóvenes artistas, pintores, escultores, catedráticos... A todos los acoge y presenta Ramón con una frase cordial. La tertulia se va animando. En torno a la mesa de Ramón bulle un hormiguero... ¿Hormigas o cigarras? Porque Ramón llamaba a Sánchez Rojas **Cigarrón...** No. Está visto que esto toma aspecto de constelación en período constituyente... Acaso nuestro intrusionismo no se deba más que a insospechadas gravitaciones mitológicas... Todos se van arremolinando en torno a Ramón. Las cabezas se recortan como perfiladas por halo nocturno, areopagital, sustanciado no de vaguedadas literarias, sino Dios sabe de qué íntimos sueños de gloria, profundo recorte de todos los artistas. Pintores de Valencia y del país de Urganda, literatos de Asturias, escultores y arquitectos de Palencia, linguistas de Berlín, poetas de Venezuela, periodistas de Cuba, catedráticos de Nueva York, críticos de arte de Buenos Aires...

Cuando entran, algunos por primera vez, Ramón—quintaesencia de Madrid—, alborozado, acogedor, los va presentando:

—Aquí tienen ustedes a Mr. Holmes, gran hispanista, catedrático de Literatura de la Universidad de Nueva York...

El hispanista neoyorquino, cara rosada, con prolongación calvicial y lentes ciclistas sobre la nariz, sonríe complacidísimo repartiendo reverenciosas inclinaciones de cabeza de gran embajador extranjero. Madrid le ofrece desde **Pombo** el raro **cocktail** de sus originales esencias españolas...

—Aquí tienen usted al hombre más alto del mundo, Mein Herr Petersen, que ha hecho unos admirables estudios linguísticos...

El alemán gigantesco, un poco turbado, tiene la mano apoyada en la mesa contigua a la mía, y, en el interregno, trata de levantar en vilo la mesa para pasar a sentarse. ¡La mesa está clavada! Ni la mano de Schemeling la hubiera estremecido. La turbación de esta dificultad imprevista la disimula bien y se sienta.

Valentín Andrés Alvarez habla no sé qué de ganados trashumantes de las características históricas de la Mesta... La tertulia es un volcán de conversaciones. Ha entrado Antonio Espinosa, Edgar Neville, Bartolozzi, Botín, Pérez Rubio, primera medalla de la Exposición Nacional de Pintura, López Rubio, que marcha a Cinelandia... Este cosmorama social en que se dibujan sectores regionales, nacionales e internacionales, formando un todo cosmopolita, es el arco gregal que mejor le va a la figura de Ramón. Fondo cosmopolita a esta atrayente figura literaria en que se dan las más peregrinas esencias del Madrid trascendental, balcón del mundo...

Acaso por nuestra condición de **intrusos** ha pasado muchas veces el camarero mirando con el rabo del ojo retorcido de inquisidoras malicias... También registramos los reojos de Ramón, que está en todo... Su espíritu, mariposero infatigable, que hizo equilibrios sobre una grupa elefantina en París. acaso se salga alegremente al botalón pituitario de Bartolozzi, y, desde allí, pase revista a la cara jovial de Botín, a la sonrisa bajo la diéresis de los lentes del señor Holmes, a la mudez teutona le Petersen, al indumento mariño de Neville que hasta silba como si fuera asomado a una borda trasatlántica en viaje cinelándico, a la inofensividad facial del pintor que destrozó un busto en la Exposición y explica el proceso veraz de su **atentado;** al gancho de la nariz de Antonio Espinosa, y, cosa curiosa, al abanico de arrugas. que, al reir, se le forma como si los ojos, un poquitín cerrados, estuvieran abanicando las sienes...

Ramón, observa. Nosotros también estamos observando, dibujando nuestro cuadro de la cripta...

—¡Oh, Guillermo de Torre! Venga aquí! ¡Pase aquí! Hagan sitio, señores! ¡Nora, Nora!... ¡Pase usted! ¿Qué tal? ¡Pase, pase!... Esta noche no falta nadie... (Ramón es tan discreto que no dice: tenemos hasta **intrusos...**) ¿Con que acaban ustedes de llegar de Buenos Aires?... ¡Nora, Nora! Tiene usted que poner su nombre en el libro voluminoso, nómina interminable de todas las celebridades que han desfilado por **Pombo...** Y un angelito ¿eh? y un angelito... Señor Holmes, señores: aquí les presento a la gran pintora cuya fama va hallando eco en todos los rincones del mundo...

Tiene este hombre un don de cordialidad y simpatía tales que no es posible enfadarse, sino saborear una grata sensación estética cuando se pone a hacer acrobacias con la hipérbole... No vale trascribir sus palabras, porque la **cosa** está en él y pertenece a la categoría de lo intransferible. Sin embargo, intentemos dar golpes contra lo imposible; esto es: dar en el sugestivo **secreto** de Ramón. El que tema a lo imposible está perdido, ya que lo imposible ciñe con sus horizontes asfixiantes la vida del artista... El **secreto** personal de Ramón, puede estar en la cordialidad, en el fenómeno de la simpatía, en la aptitud de comprensión de las cosas, en el magnetismo del genio, y por encima de todo esto ¿no estará en su voz?...

Media noche. La constelación, con el astro a la cabeza, marcha... Salimos a la calle... En la esquina de la Puerta del Sol un vendedor de periódicos... En la esquina siguiente el Alfa del Centauro con **tanta** luz pesca miradas de trasnochadores madrileños...

Pedro G. Arias.

Madrid, junio de 1932.

MAGNESIA SARRÁ
Sabrosa-Espumante-Anti-ácida
Inmediatamente alivia:
Jaquecas, Mareos, Acedías
ASEGURE UN DIA FELIZ
Todas las mañanas tome una cucharada
DROGUERIA SARRÁ
LA MAYOR

AÑOS DE PELIGRO PARA SUS HIJAS

Desde que entran en la pubertad, muchísimas jóvenes se ven atacadas por el peligro de la anemia y la clorosis. Es preciso precaverse; vigorizar el organismo, enriquecer la sangre. En la Emulsión de Scott hay abundancia de elementos fortificantes que revitalizan y robustecen. Désela desde hoy a sus niñas para evitarles peligros y prepararles un futuro saludable.

Rechace toda imitación—Acepte sólo la

EMULSION DE SCOTT
RICA EN VITAMINAS

Exija siempre esta marca

M.E.C.D. 2016

Van cediendo los refinadores en su actitud de espera a que baje el precio del crudo para comprar

SIGUEN BAJANDO CONTINUAMENTE LAS IMPORTACIONES DE CAFE EN CUBA, SEGUN LAS ESTADISTICAS

Sin embargo aumentan los arribos a La Habana por cabotaje, lo que demuestra que la producción nacional se desarrolla muy francamente. En 1928 entraron 46.809 sacos. Ahora 1,038 sacos

Las importaciones de café, por el puerto de la Habana, durante los primeros siete meses de este año, ascienden tan sólo a 1.038 sacos contra 46.809 en igual período de 1928.

En cambio, el total de los arribos a la Habana, por cabotaje, en igual período de los últimos cinco años han sido los siguientes:

1928	2.796
1929	13.694
1930	19.654
1931	34.503
1932	34.357

Tanto las considerables bajas en las importaciones como el enorme aumento en los arribos a la Habana por cabotaje, se deben al constante desarrollo de la producción nacional de café, que viene desplazando continua y gradualmente el producto extranjero.

COTIZACIONES

Agosto 9

LA PESETA	EL FRANCO
española se cotizó hoy CIERRE del mercado a razón de	francés se cotizó hoy CIERRE del mercado a razón de
12 PESETAS	25 FRANCOS
27.00 Por DOLLAR	51 Por DOLLAR

Bolsa de New York

COTIZACIONES DEL CIERRE DEL DIA 9 DE AGOSTO

(RECIBIDAS POR EL HILO DIRECTO DE LUIS MENDOZA Y COMP.)

ACTIVOS	
Atchison	45½
Auburn Auto	73
American Can	51⅝
New York Central	21¾
General Electric	18¾
General Motors	15
U. S. Steel	40⅛
Dupont	38½
Eastman Kodak	60⅛
American Tel. and Tel	110½
New Jersey	35¼
Inter. Tel	9⅛
FERROCARILES	
Atlantic Coast	20¾
Baltimore and Ohio	11⅛
Cons. Cuba prefs	4
Chesapeake and Ohio	18⅞
Canadian Pacific	12¾
Cuba Company	1½
Delaware Hudson	64¾
Delaware Lackawanna	20⅝
Erie	6⅜
St Louis and San Francisco	2⅛
Great Northern	14⅞
Illinois Central	11⅛
Louisville Nashville	17½
Missouri Pacific	4⅝
Norfolk	87
Northern Pacific	18⅜
Pennsylvania	15¼
Chic. Rock Island	6½
St Louis South	—
St Paul prefs	2
Southern Pacific	19¼
Southern Railway	7½
Union Pacific	65¼
Western Pacific	—
PETROLEOS	
Atlantic Ref	16¼
Continental Oil	6⅞
Consolidated Oil	8¼
Houston Oil	18½
Ohio Oil	10⅜
Pure Oil	5⅞
Royal Dutch	20⅜
Standard Oil Co	27
Socony Vacuun	11¼
Sun Oil	31½
Shell Union	6⅝
Texas Company	16⅛
Union Oil	13
ACEROS	
Byers A. M.	14¾
Bethlehem Steel	18½
Colorado Fuel	8
Gulf Steel	—
Ludlum Steel	5½
Republic Iron Steel	5¾
Transue Williams	5
Vanadium	14⅛
Crucible Steel	—
MOTORES	
Grahan Paige	2½
Hudson	6⅛
Chrysler	11¾
Nash	14½
Packard	3½
Studebaker	5⅞
White	—
AGRICULTURA	
Case T. Machine	50
Harvester	26½
EQUIPOS OFICINA	
Inter. B. Machine	86¾
National Cash	12¼
General Signal Ry	17
UTILITIES	
American For Pow	7⅛
Commonwealth and South	3⅝
Cons. Gas	54⅛
North American	27¾
Western Union	34⅝
Public Service	46¼
National Power Light	13¾
Electric Power Light	8⅛
United Corp	9⅛
American Water Works	24¾
Standard Gas	18⅞
American Power Light	8⅝
Electric Bond	18
QUIMICOS	
Allied Chemical	77⅛
Air Reduction	51
Columbian Carbon	33⅛
Lambert	38
Texas Gulf	19½
Freeport Texas	18⅛
Drug Inc	41¼
Commercial Solvents	8¼
Union Carbide	25¼
ACCESORIOS	
Briggs	5
Timken Roller	15
Electric Auto Lit	16⅞
Goodyear	17½
U. S. Rubber	5¼
Murray Corp	4¼
Stewart Warner	5
Goodrich	5⅞
EQUIPOS	
Pullman Company	20¼
Baldwin	7⅝
American Car Fou	10⅞
American Locomotive	10¼
General American Tank	16⅝
TRACCION	
Brooklyn Man Tran	25¾
Interborough R. T	7⅛
INDUSTRIALES	
Allis Chalmers	10⅝
Continental Can	29¼
Western Electric	34
Mc Keesport	45⅜
Inter. Combustion	1
Worthing. Pump	17
FABRICACION	
General Asphalt	12
Inter. Cement	10⅛
Johns Manville	20½
Otis Elevator	15½
METALES	
American Smel	15¾
Anaconda	9¼
Kennecot	10¼
Inter. Nickel	7⅝
Cerro de Pasco	10
Nevada	3⅛
Homestake	—
Alaska Juneau	9½
Patino Mines	5
TABACOS	
Tobacco A	77
Tobacco B	79⅜
Liggett Myers	56¼
Lorillard	16
Reynolds	34
Cons. Cigar	7
ALMACENES	
Best and Co	11
May Dept	15
Macy (H. R.)	34⅝
Gimbel Bros	2
ALIMENTOS	
Coca Cola	97
Borden Company	30⅜
National Biscuit	38
Corn Prod	40⅛
Hershey com	55¾
General Foods	27⅝
Loose Wiles	26
Standard Brands	14¼
National Dairy Prod	21⅝
United Fruit	24½
Purity Bakeries	9⅜
William Wrigley	39⅜
VENTAS POR CORREO	
Montgomery	11
Sears Roebuck	22
TIENDAS DE CADENAS	
Kresge S. S.	11¼
Kroger Grocery	16¾
J. C. Penney	21½
Schulte	2¼
Safeway Stores	49¾
Woolworth	35⅛
MISCELANEA	
Cannon Mills	17
Congoleum	10
Gold Dust	16
International Shoe	—
Kelvinator	4⅞
Proctor Gamble	31¼
Simmons Company	7⅝
Radio Corp	7⅜
National Surety	—
American Ice	10
American Woolen	4⅛
Coty Inc	4
Gillette	17⅜
PELICULAS	
Fox Film	3⅝
Warner Bros	2½
Paramount	4⅝
Loews Inc	26¼
AZUCARES	
American Sugar	30
American Sugar prefs	—
Puerto Rico	13¼
Cuban American Sugar	1⅞
Cuban American Sugar prefs	—
AEROPLANOS	
Bendix Aviation	9
Curtiss	1¾
United Aircraft	13¾
Aviation Corp	3⅛
TRUST	
Adams Express	4⅝
American Inter	7⅝
Chesapeake	10⅜
Texas Pacific	6⅜
Alleghany	1½

DISTRITO CENTRAL DE LA HABANA

DEPARTAMENTO DE ADMINISTRACION DE IMPUESTOS

AVISO

INDUSTRIA Y COMERCIO (Tarifas 1a., 2a. y 3a.)

PRIMER TRIMESTRE DE 1932 A 1933

Se hace saber a los contribuyentes por el concepto expresado, que pueden acudir a satisfacer sus respectivas cuotas, sin recargo alguno, a las oficinas recaudadoras de este Distrito situadas en los bajos de la Casa de la Administración, calle de MERCADERES entre PI y MARGALL y PRESIDENTE ZAYAS, todos los días hábiles, desde el 10 de AGOSTO actual hasta el 8 de SEPTIEMBRE entrante, y durante las horas comprendidas entre 8 y 12 de la mañana.

Se advierte a los señores contribuyentes que para efectuar sus pagos deberán presentar en la TAQUILLA NUMERO 13 «EL ULTIMO RECIBO QUE HAYAN SATISFECHO», pues de no hacerlo dentro del plazo señalado, incurrirán en el recargo del 10 por ciento y se le seguirá el cobro por la vía ejecutiva de apremio, conforme al procedimiento establecido en la Ley de Impuestos Municipales.

La Habana, Agosto 6 de 1932.
José Izquierdo Julián,
Alcalde del Distrito Central.

Mercado Ganadero

Entraron ayer en Luyanó, once casillas con ganado, procedentes de Jiguaní, para los dos mataderos de esta capital.

LOS PRECIOS EN PIE

Precios pagados por compradores en los mercados de origen:

El vacuno

En Oriente, de dos y medio a tres centavos con el cinco por ciento de descuento.

En Camagüey, de dos y medio a tres centavos con el diez por ciento de descuento en la finca; y sin descuento en la ciudad.

En Las Villas, de dos y medio a tres centavos con el diez por ciento de descuento.

En Pinar del Río, de dos y medio a tres y medio centavos; pero pesado y entregado en los mataderos de esta capital.

El lanar

El lanar, de tres y medio a cinco centavos.

De cerda

Del país, de siete a siete y medio centavos.

MATADERO DE LUYANO

En el Matadero Industrial se sacrificaron las siguientes reses:

De vacuno	63
De cerda	30
De lanar	15

Los precios que rigieron en el Matadero de Luyanó fueron:

Vacuno	de 12 a 13 cts. kilo
Cerda	de 21 a 32 » »
Lanar	de 20 a 30 » »

MATADERO INDUSTRIAL

En el Matadero Industrial se sacrificaron las siguientes reses:

De vacuno	138
De cerda	79
De lanar	31

Rigieron los siguientes precios en el Matadero Industrial:

Vacuno	de 12 a 13 cts. kilo
Cerda	de 21 a 32 » »
Lanar	de 20 a 30 » »

AUMENTA LA PRODUCCION DE PETROLEO EN EE. UU.

La producción norteamericana de petróleo crudo durante la semana terminada el 6 de agosto, mantuvo un promedio de 2.161.000 barriles diarios aumento de 29.000 sobre la semana anterior.

ACTUO FIRME EL MERCADO LOCAL DE VALORES, AYER

El mercado local de valores actuó firme ayer, particularmente las emisiones de la República de Cuba. Se notó mayor demanda de preferidas de la Cuban Telephone y otras emisiones Actuaron con firmeza las preferidas y preferentes de la Havana Electric Utilities.

Experimentaron baja las acciones de la Licorera de Cuba, que se cotizaron de 4 a 9, los demás valores quietos. No se efectuaron operaciones.

ESTUVO IRREGULAR, AYER, LA BOLSA DE LONDRES

LONDRES, agosto 9 LUIS MENDOZA y Cía.—El mercado de valores tuvo tono irregular esta mañana, pero sigue reinando el optimismo. Las emisiones trasatlánticas estuvieron más flojas a causa de la liquidación de utilidades. Las acciones de hierros y aceros, fuertes. La división de primera clase estuvo débil

MERCADO DE TABACO

Una de las importantes operaciones que habíamos anunciado, se ultimó ayer con el registro de los tercios. Fueron ciento dieciocho de capas altas, de la cosecha del año pasado y del presente, que compraron los fabricantes Fernández y Palicio a Manuel García Pulido. Tabaco procedente de las fincas que éste posee en Malpotón y San Luis de Pinar del Río. Nos referimos a las acreditadas finca «La Elena» y «El Hato», respectivamente.

Se concertaron durante el día otras importantes operaciones a base de capas nuevas, Pero de Partido. Oportunamente daremos los detalles.

Noventa y un tercios de tripas viejas de Vuelta Abajo, vendieron y entregaron Sobrinos de Antero González al exportador Mark A Pollack.

Menores lotes de distintas clases y procedencias varias, cuyos detalles no merecen apuntarse, pasaron también de manos durante el día.

Veintidós mil tercios embarcan para España el 18 la firma C. González y Cía.

LA RAMA QUE ENTRO

Hasta las seis de la tarde habían entrado en la plaza, las partidas de tercios y pacas siguientes:

De Guayos, para Ramón Ruisánchez y Compañía, 55.

De Placetas, para José Cortés y Hermanos, 61.

De Zaza del Medio, para Iglesias y García, 53.

De San Juan y Martínez, para la Cuban Land and Leaf Tobacco, 385.

De Consolación del Sur, para Hijos de Facundo Gutiérrez, 78.

De Mendoza, para Domingo Méndez y Compañía, 6.

De San Luis de Pinar del Río, para Ruisánchez, Egusquiza y Compañía, 85.

De San Juan y Martínez, para Ruiz Izaguirre, 4.

De Guane, para Domingo Méndez y Compañía, 49.

ESCOGIDAS QUE EMPIEZAN

Ayer abrió en San Antonio de los Baños su escogida, la Ruppin Havana Tobacco Company, que seleccionará en dichos talleres el tabaco de las vegas que compró en matules.

En Consolación del Sur, según nos comunica nuestro corresponsal, ha tomado un local para escogida la firma Constantino González y Compañía.

Nuestro corresponsal en San Luis de Pinar del Río, nos informa que es la creencia allí de que en los próximos días abrirá una escogida el señor M. Capó, quien seleccionará los tabacos de varias vegas de aquella afamada zona.

SIGUEN ESCOGIENDO OTROS

Nuestro mencionado corresponsal nos dice también que siguen escogiendo los cosecheros siguientes: Emigdio Cabrera, en la finca «Divino Platón»; Antonio María Vázquez, en El Retiro; Sabino Plasencia, en el mismo Retiro; Antonio María Padrón, en «El Ingenio»; Diego Rodríguez, en «El Corojo»; Conrado Padrón, en «La Virginia»; Sixto Plasencia, en «El Corojal», y otros más en otras fincas.

También siguen escogiendo en la zona de Puerta de Golpe, según nos informa nuestro corresponsal en Consolación del Sur, los señores siguientes: José Besú Follier, en su finca La Majagua; Sergio Erviti, en «La Lima»; Alvaro Díaz, en San Pablo, y otros.

Los hermanos Mazón, en su finca «La Carambola». Y en Pilotos, los hermanos Gutiérrez, Emilio Iglesias, y otros.

TERMINARON DE ESCOGER YA

En Camajuaní acabó su escogida, del tabaco que había cargado el mes pasado, el señor Ramón Alvarez

Nuestro corresponsal en San Luis de Pinar del Río, nos avisa que han terminado sus escogidas los señores A. Fernández, J. Z. Barrionnevo y Pío Escobar, en aquella localidad y El Macio.

En la zona de Zaza y Taguasco acabaron sus escogidas varios vegueros.

Los doscientos cincuenta tercios, de quincenas a colas, que tiene disponibles en el barrio La Leña el señor Celestino Vejo, no son de escogida del presente año, sino de la cosecha del anterior.

COMPRAS EN LOS CAMPOS

Por las zonas de Las Lomas, Fagá, Güira de Melena, Falcón, y otras de Las Villas, siguen moviéndose los mercaderes de Jacinto Callejo y Cortés y Hermanos, de Placetas; de J. B Díaz y Compañía, Kaffenburgh and Sons y otras firmas de esta capital; de Francisco Fernández, de La Quinta y Camajuaní, etc También siguen cargando vegas de las que refaccionan, en la zona de Manicaragua, las firmas de Hierro, García y Undabidelus, Rodríguez y Sobrinos, y otras que se proponen abrir sus escogidas estos días, si ya no las empezaron al escribir estas líneas.

En las zonas de Mano de Vuelta Abajo, se han comprometido cantidades de clases para cigarrería, de la nueva cosecha. Pero no han sido entregadas todavía, porque las escogidas no se han terminado.

LA RETROACTIVIDAD DEL NUEVO IMPUESTO AL AZUCAR RESULTA LESIVA A LOS COMERCIANTES

Los que han contratado pedidos a cierto precio tendrán que pagar el impuesto sobre sus existencias al ponerse en vigor la Ley. La Asociación de Industriales interviene en el asunto

En el salón de actos de la Asociación Nacional de Industriales de Cuba, tuvo efecto la reunión de los industriales afectados por el impuesto de consumo sobre el azúcar.

Después de un amplio cambio de impresiones, en que se puso en evidencia el contrasentido económico que representa Gravar a la industria nacional con el impuesto de consumo sobre un artículo del cual son transformadores, cual es el azúcar, y de las repercusiones que dicho impuesto ha de traer sobre la vida industrial del país, se tomó el acuerdo de designar a los señores doctores Jorge de Cuba y Alfredo O. Ceberio, para que se entrevisten en el día de mañana con el doctor Rafael Rodríguez Altunaga, Subsecretario de Hacienda, a fin de solicitar de dicho señor que las existencias de azúcar en poder de los señores industriales con antelación a la promulgación de la Ley creadora del Impuesto, no sean Gravadas con el mismo.

Las razones que exponen los industriales para solicitar esta medida se basan en los principios de justicia tributaria, y en el carácter de retroactividad que se le daría a la ley, de exigirse el pago del impuesto sobre las existencias referidas.

Además, los industriales tienen, en muchos casos, contratados pedidos con el exterior y en el mercado doméstico, a precios que no pueden ser alterados, y que, de exigirse dicho pago sobre las existencias, reportaría una pérdida positiva a los mismos, con quebranto, imposible de soportar en los actuales momentos, de sus intereses.

En la entrevista se solicitará del Subsecretario de Hacienda que, al igual que se estableció la exención del pago del impuesto sobre los azúcares destinados a la exportación, se declaren exentos de tributar el impuesto de consumo sobre el azúcar, a todos los artículos elaborados con azúcar, como materia prima, que se destinen a la exportación.

Y por último, se solicitará del doctor Rodríguez Altunaga que se amplíe el plazo de cinco días que otorgan las disposiciones urgentes dictadas por la Secretaría de Hacienda, para declarar las existencias de azúcares, pues existen muchos lugares en el interior de la República en que tal disposición no podrá ser cumplida debidamente.

Del resultado de la entrevista que celebren los doctores Cuba y Ceberio con el doctor Rodríguez Altunaga se dará cuenta en la sesión de la Junta Directiva de la Asociación Nacional de Industriales de Cuba, que tendrá efecto el día de hoy, a las 12 del día en el salón buffet El Encanto, en Galiano y San Rafael.

1832-1932

CELEBRANDO NUESTRO CENTESIMO ANIVERSARIO

A nuestros Clientes y Amigos:

Al doblar la página de hoy en nuestro primer siglo de existencia, nos complacemos en significar nuestro sincero reconocimiento a todos nuestros clientes y amigos, quienes han hecho posible el desarrollo de este Banco.

Comenzando como un pequeño Banco local hace 100 años precisamente hoy, ahora tenemos nuestro propio sistema de sucursales de costa a costa en el Canadá, así como en Terranova, Jamaica, Cuba, Puerto Rico, Santo Domingo, New York, Chicago, Boston y en Londres, Inglaterra, ofreciendo toda clase de facilidades bancarias en su aspecto internacional.

J. A. Wilson
Administrador General

Toronto, 10 de Agosto 1932

UNA CENTURIA DE SERVICIOS BANCARIOS

The BANK of NOVA SCOTIA

ELEVADORES

Actualmente tenemos la inspección y reparación de los más importantes edificios de La Habana.

Nuestros precios y nuestro servicio no admite competencia. Consúltenos.

MARTINES SOBERON, PUIG Y VEGA
Telfs. M-9129, M-8410 y M-2066.
Empedrado 63.
Habana.

SE DETUVO LA BOLSA A TOMAR ALIENTO EN N. Y.

La confianza está ya en vías de restauración y surgiendo los síntomas de mejoría mercantil

Por Thomson and McKinnon.

NUEVA YORK, agosto 9 LUIS MENDOZA y Cía.—El mercado se detuvo hoy a cobrar aliento tras de su vigoroso ascenso. Hubo, empero, grupos de acciones, y sobre todo los servicios públicos, que avanzaron independientemente a un nuevo nivel máximo. Hablando en términos generales, el interés estuvo principalmente concentrado en la actuación del mercado en sí, mas que en las noticias. Son la confianza en vías de restauración y surgiendo yá síntomas de mejoría mercantil, fácil es justificar el presente nivel de precios. Aunque desde principios del mes pasado muchas acciones han duplicado y hasta triplicado su valor, los precios entonces vigentes eran anormales siendo en su mayoría producto de un estado de ánimo perturbado. El mundo entero ve ahora las cosas de manera distinta. Ya empezamos a ver el fruto de nuestros esfuerzos en pro de la restauración de la confianza. Prueba de ello es la demanda de productos, cierta disminución en el número de hombres sin trabajo y la reavivación del interés del inversionista. Es más, se avecina la época de la mejoría propia de la estación. Tras de un alza perpendicular como la que acabamos de presenciar hay que prestar atención a la posibilidad de una reacción técnica. A nuestro juicio, cuando esta venga, solo deberemos ver en ella una atractiva oportunidad de invertir

DURANTE ESAS TRES SEMANAS DE ESPERA SUS DERRETIDOS HAN SIDO MAYORES QUE SUS RECIBOS

Ayer actuó extraordinariamente firme el mercado de crudos, ofreciéndose limitadas cantidades a 3.15 y comprando los operadores y refinadores a 3.10. De Filipinas, a 3.13, al cierre

Ayer abrió con un tono firme el mercado de crudos, con limitadas ofertas de azúcares de Cuba, Puerto Rico y Filipinas, para llegar en agosto—primera quincena de septiembre, a la base de 3.15. Los refinadores eran compradores a la base de 3.10.

Al mediodía, se anunciaron ventas de 4.000 toneladas de Filipinas, para embarque en agosto-septiembre, a la base de 3.12, a una firma operadora de New York, y 10.000 sacos de Puerto Rico, para pronto embarque, a la base de 3.10 a la refinería National.

Hacia el cierre de la Bolsa se anunció otra venta a una importante firma operadora de New York de 5.000 toneladas de las Filipinas, para embarque en agosto-septiembre, a la base de 3.13.

VENTAS A EUROPA

Se efectuaron ayer ventas adicionales de alrededor de 25.000 toneladas de Cuba, con destino a Europa, probablemente para embarque en agosto-septiembre, a la base de 0.90 y 0.90 y medio, libre a bordo.

VENTAS DE LA CORPORACION EXPORTADORA

De las 25.000 toneladas vendidas a Europa, 7.500 han sido vendidas por la Corporación Exportadora Nacional de Azúcar, a la base de 0.90 y medio libre a bordo, a la firma Tate y Lyle de Londres, para embarque en agosto-septiembre.

COTIZACION «SPOT»

La cotización «spot» de Willett y Gray del día 8 fué de 3.10.

TENDENCIA DEL MERCADO DE N Y F O

Tres semanas llegó el mercado en recuperar, lo que hizo el día 8, el nival de 3.10. Los refinadores venían manteniéndose retraídos en espera de que el mercado cayera antes de efectuar las compras que necesitaban para reponer sus existencias, y en esas tres semanas sus derretidos han sido mayores que sus recibos.

En la actuación del mercado de ayer se advierte una definida tendencia al alza, tanto en el avance a 3.15 en el precio de los vendedores, como en la aceptación por los compradores de la base de 3.10 y en las ventas de crudos de Filipinas, hacia el cierre, a 3.13. Dada la situación de las existencias de los refinadores, esta tendencia deberá mantenerse durante esta semana, y, de llegarse a un acuerdo entre los intereses bancarios y el doctor Viriato Gutiérrez, respecto a la ampliación de la vigencia del «pool» de 700 mil toneladas hasta junio 30 de 1933, los precios experimentarán, sin duda, un avance considerable.

MERCADO DE FUTUROS

Continuó ayer la mejoría en el mercado de futuros, al menos en las posiciones cercanas hasta enero, con avance de uno a dos puntos. Tanto la mejoría del interés del público como la situación del disponible determinaron la favorable actuación de los futuros. Notáronse compras contra ventas del disponible en los meses de vieja zafra. Las posiciones distantes se hallan bajo la influencia de las ventas de protección de los azúcares libres de derechos y la incertidumbre reinante en cuanto al desenlace de la proposición de prorrogar el plan de segregación de las 700.000 toneladas. De acordarse esta, los precios deberán necesariamente, responder. Las cotizaciones fueron las siguientes:

Cierre anterior: septiembre 1.06; diciembre 1.11; enero 1.08; marzo 1 08-09; mayo 1.13; julio 1.19.

Cierre de ayer: 1.07-08; diciembre 1.13-14; enero 1.09; marzo 1.09; mayo 1.13; julio 1.19.

MERCADO DE LONDRES

Cables recibidos por Lamborn y Compañía anunciaban el mercado de la Terminal firme, habiéndose efectuado ventas de crudos a la base de 6/6, con más vendedores a la base de 6/6 tres cuartos. El refinado inglés ha sido avanzado 3 peniques. El comercio moderado. Los precios de los futuros avanzaron en todas las posiciones. Las cotizaciones fueron las siguientes:

Cierre anterior	
Agosto	6 43/4
Septiembre	6 1/2
Octubre	6 43/4
Diciembre	6 53/4
Marzo	6 81/4
Mayo	6 10
Cierre de ayer	
Agosto	6 51/2
Septiembre	6 53/4
Octubre	6 6
Diciembre	6 7
Marzo	6 9
Mayo	6 10 3/4

MERCADO DE REFINOS

Este mercado estuvo firme, continuando buenas las extracciones. Al mediodía la refinería National anunció el avance de su precio a 4.10, esperándose que los demás refinadores sigan ese precio.

DERRETIDOS Y ENTREGAS

Según el Instituto Azucarero, Inc. los derretidos y entregas por 14 refinadores de los Estados Unidos, de enero 1 a julio 30, de 1932 y 1931, y durante la semana que terminó en julio 30, en ambos años, fueron los siguientes:

	Tons. largas Valor crudo
DERRETIDOS	
Enero 1-julio 30-1932	2.235.000
Enero 1-julio 30-1932	2.565.000
Semana terminada en julio 30 de 1932	95.000
Semana terminada en julio 30 de 1931	105.000
ENTREGAS	
Enero 1 julio 30-1932	2.247.377
Enero - julio 30-1931	2.543.085
Semana terminada en julio 30 de 1932	107.530
Semana terminada en julio 30 de 1931	102.154

ESTADISTICA AZUCARERA CUBANA

Según datos compilados por el Departamento de Estadística de Lamborn y Cía., los arribos, la exportación, el consumo y las existencia de azúcares en los puertos de Cuba, por años naturales, sin distinción de zafras en toneladas (Refino convertido a valor crudo a la base de 100:93) fueron como sigue:

Semana terminada en agosto 6:
Arribos: 38.267; Exportación 82.573; Consumo 14; Existencia 1.105.985.
Total desde enero 1
Arribos 2.017.173; Export. 1.627.171; Consumo 45.990; Existencias:
Ingenios moliendo: 2.
Comparación con el año anterior
Semana terminada en agosto 8:
Arribos 62.052; Export. 115.065; Consumo 2.218; Existencias 1.094.318.
Total desde enero 1:
Arribos 2.130.567; Export: 1.668.247; Consumo 61.160. Exportación: ——
Ingenios moliendo: 0

RESUMEN DE LA EXPORTACION

Enero 1 a agosto 6 de 1932	
Europa	529.231
Canadá	529.212
Varios	41.521
	588.964
EE. UU. X	1.038.207
	1.627.171
Enero 1 a agosto 8 de 1931	
Europa	374.636
Canadá	6.456
Varios	4.498
	385.590
EE. UU. X	1.282.567
	1.668.247

(X) Incluye 5.319 toneladas para reexportar en forma refinada.

Bolsa de la Habana

AGOSTO 9 DE 1932

BONOS Y OBLIGACIONES

	Comp.	Vend.
Cpba 1904 Speyer	91	96
Cuba 1905 Denda Int.	36¼	44¾
Cuba 1909 4½	74	85
Cuba 1914 Morgan	91	100
Cuba 1923 5½ Morgan	74	77
Cuba 1945 (5½) Obras Públicas $40.000.000	40	41¾
Obligaciones oro del Tesoro República de Cuba	30	31⅞
Bonos heriados República de Cuba.—Morgan 5½ por 100 1927:		
F. Vence 1 julio 1933	82	90
G. Vence 1 julio 1934	—	—
H. Vence 1 julio 1935	—	—
I. Vence 1 julio 1936	—	—
J. Vence 1 julio 1937	—	—
Certificados serie 5½ % Obras Públicas:		
Vence diciembre 31 de 1932	78	84¾
Vence junio 30 de 1933	70	78
Ayuntamiento de la Habana 1a. hip	90	99
Ayuntamiento de la Habana 2a. hip	90	98
Bonos del Centro Asturiano	28	—
Oriente Cubano	—	—
Territorial serie B	—	—
Cervecera	29	—
Cervecera (Obligaciones no hip.)	12	20
Ciego de Avila	—	—
Curtidora	—	—
Gas	82	—
Havana Electric (Consolidados)	17	25
Havana Electric (Obligaciones no hip.)	5¼	6½
Iron Beer (Obligaciones no hip)	—	—
Jarcia Matanzas	75	—
Edificio La Metropolitana S. A.	12	—
Ladrillos	—	—
Matadero	—	—
Nueva Fábrica de Hielo.	70	—
Papelera serie A	90	—
Papelera serie B	50	70
Teléfono	50	—
Unidos	8	—
Bonos Estabilización del Azúcar	75	79⅞

ACCIONES	Comp.	Vend.
Agrícola Oriente Cubano $6,000,000	—	—
Banco Agrícola	—	—
Banco Territorial	—	—
Banco Territorial; beneficiarias	—	—
Banco de Préstamos sobre Joyería	—	—
Cervecera	12	60
Ferrocarriles Consolidados de Cuba; preferidas	3	—
Cuba Cane prefs	—	—
Cuba Cane com	—	—
Kokofat prefs	—	—
Kokofat com	—	—
Cuba R. R.	6½	—
Curtidora	—	—
Fibras y Jarcia	15	—
H. Electric Utilities Co. prefds. del 6 por 100	18	20
H. Electric Utilities Co. prfs. 5 por 100	11	14
H. Electric Railway Co. preferidas	3	7
H. Electric Railway Co. comunes	½	1½
Jarcia prefs	14	—
Jarcia prefs ex dividendo en acciones	13	—
Jarcia comunes	1	—
Lonja preferidas	—	—
Lonja comunes	—	—
Matadero	—	—
Seguros La Mercantil	—	—
Metropolitan Auto	100	—
Naviera prefs	8	—
Naviera comunes	1½	—
Nueva Fábrica de Hielo	50	—
Nueva Fábrica de Hielo beneficiaria	12	25
Perfumería prefs	5	15
Perfumería com	1	3
Pesca preferidas	—	—
Pesca comunes	—	—
Teléfono prefs	31½	34½
Teléfono com	10	—
Unidos	3	2⅜
Union Oil	7¼	8½
Cía Licorera de Cuba	4	9

LAS EXISTENCIAS DE ORO SUBEN EN LOS E. UNIDOS

La Secretaría de Hacienda de los Estados Unidos informa que las existencias de oro de esa nación aumentaron en $55.000.000. en julio.

El dinero en circulación en Estados Unidos en julio 31 sumaba la cantidad de $5.726.394.000, o sea un aumento de 31 millón de pesos sobre el primero de junio.

IMPUESTOS DE CONSUMO AL CAFE, ARROZ, ACEITES Y LAS GRASAS VEGETALES

En relación con los impuestos de consumo al café, el arroz, y los aceites y grasas vegetales, contestó la Secretaría de Hacienda un escrito de fecha 26 de febrero pasado, de la Cámara de Comercio Cubana, en que se solicitaba que dichos impuestos no afectaran en las Aduanas a las mercancías embarcadas para Cuba con anterioridad a las fechas en que empezaron a regir esos tributos.

En la contestación del Secretario de Hacienda se informa que la Sección del uno y medio por ciento e impuestos varios ha resuelto no acceder a la solicitud de la Cámara de Comercio, pues, dado que los repetidos impuestos son de consumo, no procede que se tenga en cuenta la fecha de embarque de las mercancías afectadas por los mismos.

JUNTA DE LA ASOCIACION NACIONAL DE CREDITO

Los directores y miembros de la Asociación Nacional de Crédito celebraron ayer en el Club Americano su acostumbrada junta- almuerzo bisemanal.

Se comunicaron distintos informes y se discutió ampliamente sobre las condiciones del crédito en las distintas provincias y ciudades de Cuba.

M.E.C.D. 2016

Prado arriba, Prado abajo.....

El fenómeno

EL señor empresario hizo sus cálculos.

Y reflexionó de esta suerte:

—Puesto que no sólo de pan vive el hombre, lo mejor será emprenderla con las diversiones.

Y concibió la idea de un espectáculo maravilloso que alternase noblemente con los artículos de primera necesidad.

(Ahora un aparte).

Toda vez que he aludido al pan, voy a pasar por alto en honor de todos los lectores, una larga serie de consideraciones sobre la escasez del pan nuestro de cada día. Consideraciones filosóficas, naturalmente, puestas al fogón hogareño en lugar de la escudilla.

Les supongo bien enterados de la crisis y por tanto harto ya de escuchar penitas, de eludir picadas o de leer en periódicos y folletos referencias a la «situación económica que atraviesa el país».

Tópico es éste tan universal y frecuente que ha venido a suplantar con éxito al de la temperatura.

Pues del mismo modo que hasta hace cosa de dos años se decía para iniciar toda charla:

—¡Pero qué calor!, ¿verdad?

Ahora se clama:

—¡Pavorosa situación, amigo! Ya no se gana ni para un cochino plato de sopa boba!

Después, hay ya espacio para comenzar libremente el diálogo que a lo mejor tiene por protagonistas dos piadosos e inefables beatos del 20 por ciento a la semana; dos altruistas garroteros santificados por las bendiciones de sus deudores y seguros de un lugarcito en la Bienaventuranza.

Este quejarse continuo ha contagiado de tal suerte a los espíritus, que cierto amigo mío a quien hace poco favoreció la suerte con veinte pedazos del gordo, me dijo cuando le felicitaba por la inesperada fortuna que le rescata de la miseria:

—No me felicites en esta época de espantosa crisis. Estoy desesperado. No se gana un real; y para mayor desgracia, me tocó la lotería.

.. ..

Pero he de volver a mi empresario, el cual organizó una temporada con artistas aceptables y a precios sin competencia.

La noche de la primera función, mientras el timbre del teatro convocaba a los espectadores, él se paró junto a la taquilla vigilante.

Y el público en gruesos contingentes iba entrando en el teatro, pero sin pasar por la taquilla.

Y ante cada espectador el portero se iba inclinando con una sonrisa de bienvenida familiar, como ante personas muy conocidas y tratadas.

El empresario intrigado acercóse al portero.

—¿Qué hace usted?, ¿por qué no recoge las «entradas»?

—No es necesario. Son «botelleros».

—¿Botelleros? No los había previsto.

Dirigióse a la sala de platea y la vió casi llena. Las gentes gritaban protestando de que no hubiese comenzado ya la función.

Desalentado el empresario regresó a la taquilla. En ese momento un hombre sacaba solemnemente una luneta. Recogió él mismo el dinero; le sonrió, le estrechó la diestra y le invitó a pasar al escenario.

Subió el telón.

Y el empresario, cogiendo de la mano al único bobo de la noche, dijo dirigiéndose a las butacas completamente atestadas.

—Respetable público: tengo el gusto de presentar al fenómeno cubano señor Paganini. ¡El único ciudadano que paga su entrada en los teatros!

¡A pesar de la crisis!

X.X.

El día 21 del corriente postulan Gobernador los Populares de la Habana

INFORMACION POLITICA

El día 20, y no el 18, se reunirá la Asamblea Provincial del Partido Liberal para nominar candidatos a Representantes y Consejeros.—El acto tendrá lugar a las 3 de la tarde, en el Círculo del Partido.—El movimiento de bajas y altas de afiliados a los Partidos, en Marianao.—Según Pedrito Fernández, candidato a Concejal de Guanabacoa, Masip labora por la nominación para Consejero del Dr. Ortiz.—El Dr. Martell, candidato a Representante por los conservadores, nos hace declaraciones.—Los progresistas de Guanabacoa designaron sus candiatos a Concejales.—Un ponche al Comisionado Mancas Tolosa.—La Delegación de la Juventud Liberal del Templete.—Liberales y conservadores de Arcos de Canasí designaron sus candidatos municipales.—Félix Morales Hernández, Alcalde reeleccionista de Calabazar de Sagua.—La sesión de ayer del Tribunal Superior Electoral.—Con lugar la reclamación contra los Populares de Madruga.—La Provincial de Camagüey designará Inspector para la Asamblea Liberal de Morón.—Admitida otra reclamación contra los Renacentistas.—Evolucionistas y asbertistas.—Vistas.—Señalamientos.—Otras noticias sobre política

Los doctores Carmelo Urquiaga y C. Jiménez de la Torre, presidente y secretario de correspondencia, respectivamente, de la Asamblea Provincial del Partido Popular Cubano, citan a dicho organismo a sesión, la cual tendrá lugar el día 21 de los corrientes, a las cinco de la tarde, en la oficina central del partido, calle de Concordia, 91, altos.

Con lectura y aprobación del acta de la sesión anterior se procederá a designar el candidato de ese partido al Gobierno de la Provincia.

Conocerá asimismo la Asamblea de las mociones que se presenten.

EL DIA 20 POSTULARAN LOS LIBERALES DE LA HABANA

Al fin la convocatoria de los liberales de la Habana, cuyo asunto ha sido motivo de tan variados comentarios en estos últimos días.

Los doctores Viriato Gutiérrez y Antonio Bosch, presidente y secretario de correspondencia, respectivamente, de la Asamblea Provincial del Partido Liberal, convocan a la misma para el sábado, día 20 de los corrientes, a las tres de la tarde, a sesión, la cual tendrá lugar en el Círculo del partido, Dragones e Industria.

En dicha sesión regirá la siguiente orden del día:

Elección de los afiliados que hayan de figurar propuestos en las candidaturas para consejeros provinciales.

Designación por elección de los afiliados que hayan de ser elegidos para representantes y los demás acuerdos que estime convenicnte la Asamblea, de acuerdo con las atribuciones que le otorgan los estatutos de ese partido y el Código Electoral.

MOVIMIENTO DE INSCRIPCIONES Y BAJAS DE ELECTORES EN MARIANAO

Los señores Manuel Vega Prieto, presidente p. s. r. del Partido Liberal de Marianao y doctor Víctor Manuel García Angulo, miembro político ante la Junta Electoral, nos envía el movimiento de altas y bajas de los partidos en aquel Término, hasta el día 31 de julio:

Liberales: bajas, 658; altas, 790. Total: 5.933.

Conservadores: bajas, 548; altas, 202. Total: 1.734.

Populares: bajas, 579; altas, 640. Total: 2.678.

LA ASPIRACION DEL DR. ROBERTO ORTIZ A CONSEJERO

Nos encontramos ayer con Pedrito Fernández, el valioso sargento del liberalismo de Guanabacoa, candidato a concejal y amigo incondicional del alcalde Masip.

Según Pedrito, la reelección municipal se encuentra asegurada por una victoria de más de mil votos. Masip volverá a ser el alcalde—nos dijo—.

Luego nos habló Fernández de la batalla que venía librando Masip por que encasillaran como candidato a consejero al doctor Roberto Ortiz, en cuya gestión—según Pedrito—acaso no le sonría el éxito.

El candidato a concejal con el número doce de la Villa de las Lomas, nos manifestó por último que Masip seguiría luchando por Ortiz hasta el último momento.

UNOS MINUTOS CON EL DR. ALBERTO A. MARTELL, CANDIDATO A REPRESENTANTE POR LOS CONSERVADORES

Con el número 14, figura en la boleta conservadora como candidato a representante por esta provincia el joven abogado y notario, escritor y orador doctor Alberto A. Martell, jefe de los conservadores de Madruga, güinero de nacimiento, en cuya villa tiene grandes simpatías sociales y políticas y en donde cuenta con el apoyo de los jefes de ese partido.

El doctor Martell, con quien departimos breves instantes, nos dijo: «No creo que el liberalismo gane en Madruga ni en Güines porque infinidad de liberales en ambos Términos no apoyan sus candidatos respectivos. En cuanto al gobernador, lo será José Emilio Obregón».

El doctor Martell estima que con los Términos que lo apoyan y con los amigos que cuenta en la provincia, no habrá quien le discuta la primera suplencia de los representantes.

LOS CANDIDATOS PROGRESISTAS A CONCEJALES DE GUANABACOA

Reunido el Comité Ejecutivo de la Asamblea Municipal Progresista de Guanabacoa, se designaron los candidatos siguientes a concejales:

Número 1, Tomás Vega Zamora; número 2: Joaquín Mancebo Rosell; número 3: Manuel Martínez López; número 4: Mariano Llarzo; número 5: Juan López; número 6: Mario Zayas Bazán; número 7: Manuel Bueno Vázquez; número 8: Félix Llerena Valcárcel; número 9: Manuel Ruiz Hernández; número 10: Mario Armenteros Ramírez; número 11: Secundino Delgado Ramos; número 12: Manuel Correa Rodríguez; número 13 Gerardo Domínguez Valdés; número 14: Manuel Alonso Geber; número 15: Alejandro Martínez Garcis; número 16: José Rosario Acosta Arcia; número 17: José Miranda Carretero; número 18: Cristóbal Hernández Peñalver; número 19: Ignacio González Brito; número 20: Pablo Pérez López; número 21: Candelario García Zaldívar.

UN PONCHE AL COMISIONADO MANCAS TOLOSA

Los Progresistas del barrio de Cayo Hueso, ofrecerán el jueves 11, a las ocho de la noche, un ponche de honor al señor Eduardo Mancas Tolosa, comisionado de dicho partido ante el Distrito Central.

El acto tendrá lugar en San Miguel, 181, y lo organizan los señores Eustasio León Bravo, José Aragón y Carlos Manuel Soler como presidente, secretario de actas y de correspondencia, respectivamente, de dicho Comité.

LA DELEGACION DE LA JUVENTUD LIBERAL DEL TEMPLETE

Ha quedado constituída la Delegación de la Juventud Liberal del Templete. Asistió por el Directorio Central su presidente señor Carlos A. Cadaval, asistido del secretario señor Valdés Moynelo.

Fué electo presidente el señor Félix Aranguren, e Hipólito Blanco Pozas, para secretario.

LIBERALES Y CONSERVADORES DE CANASI HICIERON SUS DESIGNACIONES MUNICIPALES

Liberales. Concejales: José María Calvo; Miguel Valcárcel; Jesús Montalvo; Andrés Jústiz; Pablo Sánchez; Eduardo López; Francisco Ramírez y José Ramírez.

Miembros de la Junta de Educación: Emilio Doreste; Virgilio Linares; Herminio Ceballo; Lorenzo Ramos; Dámaso Chacón; Ramón Fernández; Manuel Ramos; Juan Palma; Heriberto Rodríguez; José Eleno Pavón; Julián de la O. Calvo; Margarito Almeida; Patricio Hernández; Antonio Lauzurique; Francisco Ramírez; Octavio Cruz; Luis Valdés.

Concejales conservadores: Valentín Otezui; Nicomedes Pacheco; Pedro Hernández; Carlos Muñoz; Dionisio Morales Fleita; Faustino Pérez; Leopoldo Pérez Bernal; Juan Ramón Ruano.

CORRESPONSAL.

NOS DICE EL ALCALDE DE CALABAZAR DE SAGUA, FELIX MORALES HERNANDEZ

Desde ayer se encuentra en la Habana el señor Félix Morales Hernández, Alcalde de Calabazar de Sagua y aspirante a la reelección por el Partido Liberal.

Nos dijo Morales que aprovechando la estancia en esta capital del doctor Juan Antonio Vázquez Bello, Gobernador de las Villas, gestionará cerca de los Secretarios de Despacho mejoras para su término.

Morales parece estar respaldado en su aspiración reeleccionista por prestigiosos representativos de Calabazar y por el Presidente del Senado.

También nos dijo Morales que es cierto que Miyares, que en la pasada reorganización fué su primer lugarteniente, aspira también a la Alcaldía, pero ello no entibiará la buena amistad que ambos se profesan.

Y terminó haciendo constar que regresa satisfecho a su municipalidad y confiado en que sus correligionarios lo apoyarán en su nueva aspiración.

TRIBUNAL SUPERIOR ELECTORAL

Con lugar la reclamación popular de Madruga

Fué declarada ayer con lugar la reclamación del Procurador Agustín Castellanos, contra la convocatoria de Andrés José Capó Cordoví, refrendada por Tomás Díaz, como Presidente y Secretario de Correspondencia, respectivamente, de la Asamblea Municipal Popular en Madruga, citando a dicha asamblea para celebrar sesión el 21 de julio del año en curso, a la una de la tarde.

Varios señalamientos

Se señalaron para el 12 del actual, a las dos de la tarde, las reclamaciones de Procurador Ramón A. Estrella contra la convocatora de 14 de julio pasado, librada por José Raúl Mestre, Primer Vicepresidente del Ejecutivo Liberal de Palma Soriano y por Gerardo Gómez Arias, Vicesecretario de Correspondencia del referido Comité.

Y del doctor Manuel Dorta Duque, contra la sesión, y sus acuerdos, de la asamblea municipal liberal de Jovellanos, de 14 de julio del corriente año.

Vistas celebradas ayer

Se celebraron ayer las vistas de las reclamaciones del Procurador Eduardo de la Campa, contra la sesión de la Asamblea Municipal Liberal de Camagüey, y contra los acuerdos adoptados en la misma el 19 de julio del año en curso en el Teatro Social, bajo la presidencia de Abelardo Chapelli y Carlos Alvarez Cervantes.

Y del doctor Juan Rodríguez Ramírez, contra la supuesta reunión de la supuesta asamblea municipal liberal de Jovellanos, que se dice celebrada el 14 de julio del año en curso y contra sus supuestos acuerdos y contra la falsa certificación atribuída a dicha reunión.

El Partido Evolucionista y el Renovación Nacionalista

Miguel Angel Rodríguez Abreu, en su carácter de Presidente del Ejecutivo Municipal del Partido Evolucionista, organizado provisionalmente participó al Tribunal que reunidos los organizadores del partido acordaron por unanimidad unirse o cooperar a la organización del Partido Renovación Nacionalista, solicitando del Tribunal dejara sin efecto la autorización para organizar aquel, que le fué concedida en 23 de enero del año actual. El Tribunal acordó no haber lugar por no constar que los peticionarios tengan la facultad de que hacen uso.

El Partido Popular en Madruga

Con lugar ha sido declarada la reclamación del procurador Agustín Castellanos, a nombre de varios afiliados al Partido Popular contra los acuerdos adoptados en la sesión de la asamblea municipal de dicho partido en Madruga, en diez de julio pasado y en su consecuencia nula la sesión impugnada.

A Gobernación y al Fiscal

Se transcribió a la Secretaría de Gobernación y se remitió al Fiscal de la Audiencia de Santa Clara, el escrito de José F. Villaseca, Presidente del Partido Conservador y Eliseo Fernández, Presidente del Popular y cuatro miembros más del Directorio de ambos partidos, desde Santa Isabel de las Lajas, participando que celebraron reunión extraordinaria de cinco de los corrientes, al objeto de tomar acuerdos sobre la agresión frustrada de que fué víctima en las primeras horas de la noche anterior Francisco R. Agramonte y Fernández.

LA POLITICA EN MORON

Acordó el Tribunal dirigir telegrama a la Provincial de Camagüey, para que nombre Inspector a los efectos procedentes, con motivo de la denuncia formulada por el doctor Pérez, Alcalde Municipal de Morón, informando que el 12 del actual se celebrará en esa ciudad la reunión de la asamblea municipal liberal y con conocimiento de que existe el propósito de obstruccionar dicho acto ruega al Tribunal dicte las medidas oportunas que ofrezcan absoluta garantía, evitando que personas ajenas a la asamblea tengan acceso al local.

UNA MAS DE CAMAGUEY ADMITIDA

Admitió y mandó a sustanciar ayer el Tribunal Superior la reclamación del doctor Rigoberto G. Ramírez Estrada, contra la sesión de la asamblea municipal liberal de Camagüey, bajo la presidencia de Abelardo Chapelli y Trinidad Viamonte Figueredo, como Presidente del Ejecutivo saliente y de la Mesa Provisional, de 19 de julio del año en curso, a la una p. m. en el Teatro Social y contra los acuerdos adoptados en la misma.

OTRAS RECLAMACIONES ADMITIDAS

También se admitieron y mandaron a sustanciar las reclamaciones siguientes: del Procurador A. Castellanos contra la asamblea municipal popular de Madruga; la del Procurador Benito Alonso, contra la asamblea municipal Progresista de Santa María del Rosario y la del doctor Filiberto J. Rodríguez, contra la asamblea municipal conservadora de La Esperanza.

El eclipse de sol del día 31 permitirá a la ciencia comprobar importantes teorías y descubrir la causa de muchos fenómenos

Se comprobará la teoría de Einstein y se determinará la altitud y constitución de la capa que refleja las ondas del radio. Será visible parcialmente en toda la Isla de Cuba

EL doctor José Carlos Millás, Director del Observ. Nacional, nos envía, en relación al eclipse de Sol del próximo 31 de agosto, los siguientes interesantísimos datos, que no titubeamos en ofrecer a nuestros lectores, dado el gran interés que encierran:

"En el último día del mes actual, tendrá lugar un eclipse de Sol que será total para muchos puntos de la América del Norte y parte del Océano Atlántico. Comienza la zona de totalidad, que tiene unos 165 kilómetros de ancho, hacia el Norte de la Siberia, y después de cruzar relativamente cerca del Polo Norte, ingresa en el continente americano por la parte Norte de la bahía de Hudson, y siguiendo al Sudeste, cruza esa zona de totalidad por Quebec y los Estados de Nueva Inglaterra; el mismo centro de ella atraviesa el río San Lorenzo a unos 15 kilómetros al Este de Sorel, casi toca la cumbre del monte Washington, en New Hampshire, y llega a la costa cerca de Kennenbunk Port, Maine. La duración máxima de la totalidad será de un minuto y medio, aproximadamente.

Se han organizado muchas expediciones científicas en los Estados Unidos, en el Canadá y en Europa, que estudiarán el fenómeno, si es que el estado del tiempo lo permite; distribuyéndose al efecto en distintos lugares por donde cruza la zona de totalidad. Estas expediciones tienen preparados sus programas de observación, los cuales comprenden las usuales observaciones astronómicas que se hacen en los eclipses. Se observarán, por ejemplo, los contactos, las protuberancias y la corona (que corresponde ahora a un mínimo de actividad en el Sol); se tomarán medidas fotométricas y fotoeléctricas, y observaciones de los cambios de temperatura y presión a distintas alturas de nuestra atmósfera, utilizando globos cautivos y aeroplanos. La mayor atención, sin embargo, se dedicará a la corona solar y al espectro relámpago. A este fin será investigada la estructura de la corona con observaciones sobre su brillo, color, polarización de la luz; y con fotografías tomadas con luz de diferentes colores, y espectrogramas de la parte exterior de ella para la investigación de movimientos radiales. El espectro relámpago será también fotografiado con luz de distintas longitudes de onda. Además se harán observaciones con las ondas hertzianas, ondas usuales de radio, para determinar si las capas conductoras de la atmósfera, la capa Kenelly-Heaviside, a unos 100 kilómetros de altura, y la capa Appleton, a unos 200 kilómetros de altura, se deben a la luz ultra-violeta del Sol o a partículas que nos vienen de este astro; estudios de muchísima importancia para el mejor conocimiento de la atmósfera.

Algo que nos ha llamado mucho la atención, es que solamente será investigada la predicción de Einstein de los desplazamientos de posiciones de estrellas, por los miembros de la expedición de la Universidad Católica de Washington. No hemos leído que ninguna otra expedición se ocupará de este asunto. Pudiera inferirse de esto que la opinión casi general de los astrónomos es que ya está suficientemente demostrado el citado desplazamiento de los rayos luminosos que crucen cerca del Sol, favorable por lo tanto a la Teoría de la Relatividad; y que deben dedicar los valiosísimos instantes que dura el eclipse en realizar otras investigaciones.

El eclipse será visto no sólo por los habitantes de las regiones citadas, sino también por millares de personas que acostumbran a veranear en la zona de Nueva Inglaterra, o que expresamente darán el viaje para ver uno de los fenómenos más impresionantes y bellos que pueden observarse, siendo poco frecuentes para una región dada del planeta. Así, por ejemplo, el próximo eclipse total de Sol que ocurra cercano a Cuba, tendrá lugar el día 7 de marzo del año 1970, cruzando la zona de totalidad por la parte central de la Florida y durando el eclipse tres minutos y un tercio. Con anterioridad a esa fecha ocurrirán dos eclipses de gran duración en regiones algo más distantes de Cuba; el primero, el 8 de junio de 1937, visible en el Perú, de siete minutos de duración; y el segundo, el 1 de octubre de 1940, visible en Colombia, durando cerca de seis minutos.

Algunos de los lugares más favorables para ver el eclipse de este año, son: Fryeburg, Maine; East Baldwin, Maine; North Stratford, New Hampshire; Conway, New Hampshire; Lancaster, New Hampshire; Magog, Quebec; y St. Alexis de Monts, cerca de Montreal. A ellos se puede llegar fácilmente desde New York, ya por carreteras o por tren. Los citados lugares parecen ser los mejores, pero hay muchos otros lugares en la zona de totalidad.

En Cuba el eclipse será parcial, visible en toda la República. Los cálculos que hemos realizado para la Habana, han dado los siguientes resultados:

Circunstancias principales del eclipse para la Habana (posición geográfica del Observatorio Nacional).

Principio del eclipse: 2 horas, 56 minutos, 10 segundos.

Máxima fase: 4 horas, 2 minutos, 53 segundos.

Fin del eclipse: 5 horas, 3 minutos, 34 segundos.

Angulo de posición del primer punto de contacto, medido desde el punto Norte del Sol hacia el Este: 335 grados 28 minutos 52 segundos.

Angulo de posición del primer punto de contacto, medido desde el vértice superior del Sol hacia el Este: 272 grados, 15 minutos, 45 segundos.

Angulo de posición del último punto de contacto, medido desde el punto Norte del Sol hacia el Este: 103 grados, 1 minuto, 23 segundos.

Angulo de posición del último punto de contacto, medido desde el vértice superior del Sol hacia el Este: 34 grados, 29 minutos, 54 segundos.

Magnitud del eclipse: 0.594, siendo la unidad el diámetro del Sol.

En la región central de Cuba el eclipse empezará sobre las tres; y minutos después en Camaguey y en Oriente, más tarde en esta última región. La magnitud es prácticamente la misma en toda la isla, sobre un 60 por ciento. Terminará el eclipse en las regiones situadas al Este de la Habana, poco después de la hora calculada para esta ciudad, más tarde mientras más al Este se hallen.

Los barcos que hacen la travesía a Europa podrán ver el eclipse total si se encuentran en la zona de totalidad, que se extiende desde Maine hacia el Sudeste hasta el centro aproximado del Atlántico del Norte.

José Carlos Millás.
Director.

JUZGADO DE GUARDIA

TRATO DE MATARSE UN TENEDOR DE LIBROS

Manuel Velazco Vázquez, de La Habana, de 35 años de edad, tenedor de libros y sin domicilio, desesperado por la falta de trabajo, trató anoche de suicidarse, ingiriendo un tóxico en ocasión de transitar por el Parque de Albear, ocasionándose un grave envenenamiento, del que fué asistido por el doctor Bueno en el primer centro de socorro. Hasta hace dos años trabajo como recaudador en los Ferrocarriles Unidos, donde fué dejado cesante. Desde entonces no ha podido encontrar donde trabajar, viviendo de la caridad de sus amigos y conocidos. Fué enviado al Hospital Calixto García.

INGIRIO OCHO PASILLAS

Aburrida de la vida, ingirió anoche ocho pastillas de permanganato, Luz María González, de 16 años de edad y vecina de Cuba número 20. Fué asistida por el doctor Bueno de guardia en el primer centro de socorro. Un disgusto familiar fué causa de que la joven se decidiera a tomar resolución tan extrema.

EN LA VIA PUBLICA

Isabel Acosta Montenegro, de 26 años de edad y vecina de San Pablo 4, al sostener un disgusto con su marido, el soldado Zanario Y. Oliver Fernández, destacado en la Universidad, decidió matarse ingiriendo un tóxico cuando ambos transitaban por San Pablo, entre Cocos y Clavel, en cuyos momentos el militar la apremiaba para que le devolviera uno de sus uniformes, después de haber dado por terminadas las relaciones íntimas que ambos sostenían. La joven, afirmó que había tomado el veneno, al ser amenazada por Fernández con el revólver de reglamento.

OTRO SUICIDIO FRUSTRADO

El doctor Rivero, de guardia en el centro de socorro de Regla, asistió de graves síntomas de envenenamiento a Julia Casat y Ferrer, de 31 años de edad y vecina de Ceulino 21, en dicha localidad, que se produjo al tomar un veneno con ánimo de privarse de la vida.

Según los familiares de Julia, diariamente es maltratada y amenazada por su marido, Jorge Mairalian Maestropablo, siendo ésta la causa de su determinación.

Detenido el acusado, manifestó que al regresar a su casa después de veintiocho días de ausencia, le vio una contusión que Julia presentaba sobre el ojo izquierdo y al tratar de que le informara cómo se lo había ocasionado, sin contestarle ingirió un veneno, no siendo cierto como se afirma, de que él la maltrate.

ARRESTO DE UN RECLAMADO

Los vigilantes Sardiñas y Escobar, pertenecientes a la Guerrilla de la Muerte, que comanda el teniente Miguel Angel Rodríguez, detuvieron anoche a Eugenio Parada Gregori, vecino de Oquendo 110, con motivo de encontrarse reclamado por el Juez de Instrucción de la Sección Tercera, en causa que se le instruye por un delito de lesiones graves.

El día 23 de julio de 1932, en la esquina de Concordia y San Nicolás, el detenido le infirió cinco navajazos a Manuel Cocio, vecino de la Plaza del Polvorín, con el cual sostuvo un disgusto por negarse a pagarle a éste la suma de 40 centavos que le ganó al siló. Desde entonces el acusado se encuentra en rebeldía. Ingresó en el vivac a disposición de dicha autoridad judicial.

LE INFIRIO UN NAVAJAZO

La policía detuvo anoche a Francisco Sotolongo Pozzi, vecino de San Martín número 112, porque en la esquina de Maloja y Campanario, agredió con una navaja a su mujer Gregoria Baró Acosta, de 30 años y vecina de Estrella 96, al negarse ésta a reanudar las relaciones íntimas que existían entre ambos. El detenido ingresó en el vivac. Gregoria fué asistida en el segundo centro de socorro de una extensa herida en la espalda.

POSPUESTO PARA EL DIA 19, EL JUICIO SEGUIDO AL JOVEN A. MENDIETA

Por segunda vez se suspendió ayer el juicio oral de la causa instruída a Antonio Mendieta Lizaur, acusado de haber producido la explosión de un petardo en el edificio del Colegio De La Salle, en el Vedado.

Fué causa de suspensión el haberse enfermado el procesado y no poder concurrir ante el Tribunal.

Se ha señalado por tercera vez el juicio, para el próximo día 19, a las dos de la tarde, ante la Sección Primera de la Sala de Vacaciones, local de la Sala Tercera.

El Diario Hablado

da la Hora

Al comenzar y al terminar cada una de sus trasmisiones el «Diario Hablado» del DIARIO DE LA MARINA, da la hora oficial a sus radio-escuchas.

Y da la hora también—en buen criollo — porque cada día tiene mayor número de oyentes y mayores atractivos para todos.

Orquesta de
TATA ALFONSO.

JESUS LOPEZ,
Brillante Pianista.

Trovadores
PEDROSA Y FERNANDEZ.

Tres ediciones diarias llenas de interés informativo, que deleitan a los oyentes todos los días.

Escuche
El Diario Hablado

A las 7.30 a. m. 1 p. m. y 6 p. m.
Anúnciese en el Diario Hablado.

Pida informe M7911

Herr Hitler arriba a Berlín en avión

Aparece sonriente en este grabado el leader fascista Herr Hitler, al abandonar la cabina del avión que lo condujo a la capital de Germania durante las recientes elecciones.

El partido del émulo de Mussolini obtuvo gran número de escaños en el Reichstag, por lo que esperan los observadores políticos que haga un esfuerzo supremo por tomar el control de la República Alemana, en la primera oportunidad.

Declaraciones del Sr. Henderson

El Sr. Herderson, Presidente de la Conferencia del desarme, recibió el 13 de junio una delegación de representantes de las organizaciones internacionales, la cual le entregó un volumen que contiene los discursos que sus representantes pronunciaran en la reunión de la Conferencia del 5 de febrero.

El Sr. Herderson declaró en esta ocasión que si los del desarme no habían correspondido a todas las esperanzas, los resultados obtenidos hasta ahora no son menos considerables. Si se piensa, en efecto, en los numerosos obstáculos que la Conferencia ha tenido que vencer: guerra en el Extremo Oriente, Asamblea extraordinaria de la Sociedad de las Naciones, elecciones en Francia y Alemania, etc., esta reunión no ha fallado en su tarea y ha obtenido importantes resultados. Si el tiempo que se ha empleado ha sido largo no ha sido inútil. Tanto es así que la Comisión de gastos de la defensa nacional aprobó la posibilidad de establecer un método y un plan equitativo y práctico de restricciones. Por otra parte la Comisión de armas químicas y bacteriológicas obtuvo unanimidad para prohibir no solamente la guerra química y basteriológica, sino que también su preparación en tiempo de paz.

El Sr. Henderson agregó que la labor de las Comisiones terrestre, naval y aérea, constituye una etapa necesaria, yq ue, a pesar de las críticas que se le hicieron, dicha labor sería de mucha utilidad para establecer más tarde la lista de las armas ofensivas a que se aplicará el desarme cualitativo.

El Sr. Henderson recordó que la Conferencia había recibido importantes proposiciones acerca de la manufactura privada y el comercio de armas, y que la Conferencia deberá pronunciarse sobre el particular.

El Presidente declaró por último que la Conferencia ha adquirido una gran experiencia de los asuntos tratados en su seno, que probablemente todavía tendría que trabajar durante varios meses, pero que ya ha entrado en una fase decisiva.

PROCESADA CON $5,000 DE FIANZA LA CAMARERA QUE TRAIA NARCOTICOS

Aurora Gutiérrez Varela, camarera del vapor «Habana», detenida noches pasadas por haber tratado de introducir en la Habana un cargamento de drogas heroicas, fué ayer tarde procesada por el Juez de Instrucción de la Sección Primera, señalándole fianza de cinco mil pesos, para que pueda gozar de libertad provisional.

Ansiedad por el retraso de Buck, el joven aviador

Salió de Newark para batir el record de velocidad hasta la capital de Méx. Tiene 18 años

NUEVA ORLEANS, Louisiana, agosto 9 (INS.)— Los funcionarios del aeródromo han estado explorando inútilmente el cielo esta tarde, en espera de ver aparecer de un momento a otro en el horizonte a Robert Buck, aviador de dieciocho años de edad, que salió del aeropuerto de Newark, esta mañana, con el propósito de batir un record de velocidad entre esa ciudad y la capital de México.

Buck anunció que aterrizaría en este aeródromo para tomar esencia y continuar viaje.

Los funcionarios del aeródromo comienzan a pensar que Buck descenderá en alguna ciudad de Texas.

El joven aviador salió con su avión «The Yankee Clipper», de Newark, a las 4:05 de la madrugada y a las 9:15 aterrizó en Spartanburg, South Carolina, tomando esencia y partiendo diez minutos después. Al mediodía hizo otra escala en Montgomery, reanudando el vuelo a las 12:50.

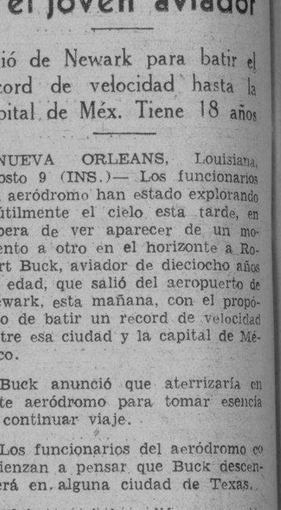

VOLARA CON UN EX ENEMIGO

Separados como enemigos en la guerra, pero unidos ahora, en la paz, volarán juntos dos estrellas de la aviación mundial. En esta foto aparece el célebre «Caballero Negro», jefe de la cuadrilla de la muerte de los aviadores del Kaiser alemán, considerado como un «as» de la aviación, quien hará un viaje al través del Atlántico en compañía, nada menos, que del comandante Cristóbal Draper, cuyas atrevidas exploraciones en época de la guerra mundial, le acreditaron como el «Bravo Comandante», jefe de una escuadrilla británica.

Los enemigos «de entonces», amigos hoy, tienen proyectado hacer el vuelo en próximo futuro.

ROMPIO UNA PUERTA PARA LLEVARSE DOS CAMIONES

José Jordán y Gorrondona, residente en K y 27, Vedado, afirma que por encargo del procurador Ricardo Dávila Orta, vecino de Chacón 25, se encuentra custodiando dos camiones, cuyos vehículos fueron embargados por su clienta Mercedes Gorrondona López, vecina de 27 y K, ante el Juzgado Municipal del Vedado, el que los entregó al procurador Dávila en depósito. No obstante esto, a quien se le embargaron los referidos camiones, Claudio Suelmo, vecino de 23 número 273 y medio, se presentó en el lugar donde se encuentran depositados los referidos vehículos en 23 y E, y rompiendo la cadena que cerraba la puerta de entrada, trató de llevarse los repetidos autos, acción que impidió Jordán sabiendo la responsabilidad que pesaba sobre el procurador depositario. Ricardo Dávila ratifica en todas sus partes lo manifestado por Jordán, y agrega que es apoderado de la señora Gorrondona, estimando el valor de la cadena y candado en cinco pesos. Hace la denuncia por si ese señor trata nuevamente de llevarse los camiones.

SUSCRIBASE AL Diario de la Marina

M.E.C.D. 2016

9A SECCION Z

TELEFONOS:
Dirección A-4151
Jefe de Redacción. A-3205
Sección de Sports. M-7911

DIARIO DE LA MARINA

TELEFONOS:
Suscripciones. . . M-7911
A. Clasificados . . A-3333
Agencia Marianao FO-7330

9A SECCION Z

AÑO CIEN — ACOGIDO A LA FRANQUICIA POSTAL — LA HABANA, MIERCOLES, 10 DE AGOSTO DE 1932 — EL PERIODICO MAS ANTIGUO DE CUBA — PAGINA TRECE

La España actual

LA LEY DEL EMBUDO

Por LEON ICHASO

«El señor Guerra del Río en nombre de la minoría radical manifiesta que la aplicación de la Ley de Defensa de la República se hace por el Gobierno de un modo improcedente, que más perjudica que beneficia. Autoriza esa ley a la aplicación de determinadas sanciones en momentos de peligro; pero lo que no podemos tolerar es que un ministro se levante a decir, como ha dicho ahora, que esas sanciones van a ser ilimitadas, como si en el tiempo transcurrido no hubiera habido ocasión para determinar la verdadera responsabilidad de los encartados ante los Tribunales. Añade que la Ley de Defensa se votó en un momento de excepción y terminará su vigencia al disolverse estas Cortes. Pero, ¿qué ha hecho el Gobierno para que quede garantizada la defensa de los gobiernos sucesivos? Porque vosotros no vais a ser eternos; no sois vosotros la República».

Son palabras de la reseña de una sesión parlamentaria española.

En efecto, la Asamblea dió al Gobierno, a petición del mismo, la Ley de Defensa de la República como un arma excepcional, cuando las furias del sindicalismo y comunismo sueltas y desencadenadas lo sacudían de tal modo que podían ponerlo en gravísimo peligro. Sojuzgado aquel enemigo, ¿qué motivo nacional justifica la prosecución de dicha Ley? Decimos «nacional», porque en cuanto al interés partidarista, bien sabemos que esa ley parapeta maravillosamente y abroquela aquella hegemonía dictatorial que en las Cortes y fuera de las Cortes cohibe y reprime cuanto pueda estorbar los planes de los que mandan y están empeñados en seguir mandando.

La Ley de Defensa se otorgó para la custodia y salvaguardia de los supremos intereses de España, puestos entonces en trance escabroso. Y efectivamente la Ley de Defensa se empuña ahora para la imposición de conveniencias y fines partidaristas. La Ley de Defensa se concedió para aplicarla a todos cuantos la mereciesen, lo mismo de la derecha que de la izquierda; lo mismo de los bandos del gobierno que de los de la oposición. Y sin embargo, apenas se descarga la Ley de Defensa más que contra los derechistas y contra todos los adversarios de los que rigen la nación. Los otros, los de la izquierda, son casi inmunes.

Se suspende un periódico —«El Imparcial», de Madrid— después de haber sido fuertemente multado y se secuestran sus talleres por un artículo contra el Estatuto catalán, que está respaldado por la firma de un escritor (Ricardo Baroja). Y en cambio se deja impune la publicación de la siguiente soflama revolucionaria y sediciosa que con el título «Es preciso prepararnos», publica el periódico catalán «Nosaltres Sols»:

«Miro hermano catalán; miro que cada día que pasa se acerca más el momento de la rebelión, de la guerra santa, que debe querer significar guerra obligatoria para todos aquellos pueblos que viven bajo la esclavitud. ¡Hermano! El momento de alzarnos contra esa raza despótica que nos tiraniza ha llegado ya. Y si tú no tienes armas, ¿esperarás a que te las den?».

Anarco-sindicalistas y comunistas siguen lanzando por los pueblos y aldeas de España, sin que apenas los molesten las autoridades, peroratas incendiarias semejantes a aquellas que produjeron tragedias tan sangrientas como las de Sevilla y la de Villas toledanas tan pacíficas como la de Don Fadrique. Y en tanto se suspenden mítines de las derechas (sólo al diputado señor Gil Robles le han suspendido 75) con el pretexto infundado y arbitrario de posible perturbación del orden; se les cierran círculos con la misma sinrazón y se las persigue con sañudo sectarismo digno del Nerón de la Marsellesa, por la propaganda y la práctica de sus creencias religiosas. Hasta ha habido monterillas que han querido obligar por la fuerza a vecinos católicos a contraer el matrimonio civil.

Esta duplicidad en la aplicación de la Ley de Defensa nos recuerda aquella frase del jacobino Garrafa cuando los termidorianos entre estrepitosos aplausos del público, pedían el restablecimiento de la libertad de la prensa:

«Quiero saber si la libertad de prensa que se pide es para los patriotas o para los aristócratas».

Quizás el Presidente de Ministros señor Azaña, hubiera contestado a estas palabras lo que respondió en la Asamblea a un diputado que le preguntó si para la aplicación de la ley trataba de distinto modo a los amigos que a los enemigos: «¿Quién lo duda?».

Es verdad. ¿Quién lo puede dudar después de los hechos que hemos anotado y de otros que diariamente ocurren en España respecto a la Ley de Denfensa?

Esta aplicación contínua y sistemáticamente parcial de la Ley de Defensa, dice muy poco a la verdad en favor de la fuerza del Gobierno y de la confianza en sí mismo. Y dice también muy poco en favor de la virtualidad de la Constitución. Si ella es suficientemente eficaz para el Gobierno de España, sobra ya la Ley de Defensa. Si no lo es, ¿por qué se aprobó y se sancionó?

¿Es que va a seguir indefinidamente en España aquella anormalidad de la Dictadura que derrocaron los fundadores de la República, precisamente para restituir la normalidad?

Están ya en construcción 7,000 de las 27.000 nuevas escuelas hispanas

"Hoy ha sido uno de los días más trascendentales" dijo el doctor Fernando de los Ríos

Se hará una emisión de 400.000,000 de pesetas con el fin de llevar a cabo la construcción de 27,000 nuevas escuelas. El vasto programa educativo tardará cinco años en verificarse

MADRID, agosto 9. (I. N. S.)—En el consejo de ministros celebrado hoy bajo la presidencia del señor Azaña, se dió cuenta de un proyecto de empréstito que será sometido pronto a la sanción de las Cortes.

Los ministros acordaron proponer la emisión de deuda por la suma de 400.000.000 de pesetas, con el fin de llevar a cabo el proyecto de crear 27.000 escuelas en España.

Según el plan, el gabinete emitirá 50.000.000 de pesetas anuales, durante un período de ocho años, permitiendo solamente a los bancos de ahorro que suscribieran el papel de la nueva deuda.

MADRID, agosto 9. (U. S.) — La apropiación de 400.000.000 de pesetas autorizada por el gobierno ayer para la construcción de 27.000 edificios escolares en España, fué objeto de comentarios por don Fernando de los Ríos, ministro de Educación Pública de la República.

«El día de hoy ha sido, probablemente, uno de los más trascendentales en la historia de España», manifestó el referido ministro. «De las 27.000 escuelas que han de reconstruidrse con el dinero apropiado por el gobierno, 7.000 están ya en proceso de construcción.

«En esta época de depresión económica España ha dado al mundo un bello ejemplo de progreso cultural. El vasto programa educativo delineado por el gobierno republicano incluye un período de construcción de cinco años. El empréstito, sin embargo, será por un plazo de ocho años.

«Los municipios de toda la nación contribuirán del 20 al 50 por ciento de los fondos que gastará el gobierno en su jurisdicción.

«Las contribuciones municipales serán empleadas en construir escuelas normales y de artes y oficios y también para institutos de estudios universitarios».

A CONCURSO LA DIRECCION DEL H."LAS ANIMAS"

Designados 2 Supervisores para hospitales. Enfermeras acusadas como rompe-huelgas. (Sanidad)

Al informarnos ayer el secretario de Sanidad que el señor Presidente de la República, por decreto había destituído al doctor Santiago Castillo Fuertes, del cargo de director del hospital de enfermedades infecciosas Las Animas, dicha plaza será sacada a concurso.

Respecto a las personas que formarán el tribunal no se ha resuelto nada aun por las autoridades sanitarias, esperándose no obstante que, dentro de unos días, queden terminados los pormenores para citar a concurso.

En relación con la destitución del doctor Castillo, quedó confirmada nuestra anterior información que aseguraba estaba redactado el decreto, faltando sólo se entrevistase con el Ejecutivo el secretario de Sanidad. El resultado del expediente instruído por el doctor Clark al doctor Castillo fué negativo para éste, por haberse comprobado una serie de graves irregularidades, muchas de ellas graves.

DOS NUEVOS SUPERVISORES

Dos decretos más firmó el Presidente de la República ayer, a propuesta del secretario de Sanidad doctor Céspedes. Uno relevando al primer teniente Miguel Navarro Zaldivar, del cargo de supervisor del Hospital Civil y de la jefatura local de Sanidad de Matanzas, nombrando en su lugar al segundo teniente José Pérez Suárez.

Por el otro decreto se designa al oficial supernumerario José García Miranda, supervisor militar del Hospital Civil de Camagüey.

ENFERMERAS ROMPEHUELGAS

La directiva de la Asociación Nacional de Enfermerasy Alumnas de la República se reunirá en breve, para tratar del problema que se le ha planteado con motivo de que cinco compañeras han ido a prestar servicios a la Quinta Canaria, ocupando los puestos de los enfermeros que se han declarado en huelga, infringiendo todo cuanto dice el artículo 15 del Código Moral de la Asociación, es decir: han roto la huelga.

Con tal motivo ha de celebrarse una reunión de las enfermeras que, demás está decir, que será muy interesante.

Como complemento copiamos textualmente el artículo 15 del Código Moral, que dice:

«Un deber humano obliga moralmente a la Enfermera asociada a no tomar parte en huelgas, ni actitudes de resistencia colectivas que perjudiquen con ello la asistencia de los enfermos a su cargo, así como tampoco irá a sustituir a Enfermeras o Enfermeros de Instituciones similares que, siendo o no asociados, se encuentren en estado de huelga».

LOS JUICIOS POR INFRACCIONES

Las continuas quejas de los funcionarios de Sanidad contra los fallos absolutorios de los jueces correccionales en los juicios por infracciones de las Ordenanzas Vigentes, ha motivado la intervención del fiscal del Tribunal Supremo, quien ha solicitado antecedentes de la jefatura local de Sanidad de La Habana, con el propósito de estudiarlos detenidamente.

Entre los expedientes pedidos figuran los seguidos contra Graciano Torres, José M. Domínguez, Pedro Granda, Juan Martín Muzon, Ramón Llerena y Ernesto Machín.

REFORMAS EN LOS PENALES DE ESPAÑA

Vicente Sol establecerá nuevos talleres y escuelas en penales. Museo Nacional de Prehistoria

GRANADA, agosto 9. (I. N. S.)—El nuevo director de Prisiones, don Vicente Sol, que desde el gobierno de Sevilla pasó a sustituir a Victoria Kent, ha anunciado que se propone introducir reformas radicales en las prisiones españolas, las que afectarán no solamente al régimen interior de las mismas, sino al personal.

El señor Sol cambiará el uniforme de los penados y de los escoltas, y se propone también dotar a todos los penales de mobiliario moderno.

Finalmente, abriga el deseo de fundar escuelas y talleres dentro de los establecimientos penitenciarios.

SE CREARA UN MUSEO NACIONAL DE PREHISTORIA

SANTANDER, agosto 9. (I. N. S.) Ha sido designada una comisión especial con la misión de hacer los estudios necesarios para crear un Museo Nacional de Prehistoria.

El gobierno, según se tiene entendido, prestará su apoyo financiero a la comisión.

EN HUELGA LOS PANADEROS DE SANLUCAR

SANLUCAR DE BARRAMEDA, agosto 9. (I. N. S.)—Los panaderos de esta ciudad se declararon hoy en huelga, solicitando aumento de salarios.

Las panaderías siguen trabajando, pues el gobernador civil de la provincia ha facilitado fuerzas de la guardia civil a los patronos para que puedan continuar la elaboración de pan con rompe-huelgas.

El precio del pan ha subido considerablemente a causa de la escasez producida por la huelga.

LOS NAVIEROS TRATARON DE LA FIANZA DE $500.00

Ayer por la mañana celebró la anunciada entrevista con el Secretario de Hacienda una comisión de navieros asociados a la Cámara de Comercio Cubana, integrada por los señores Carlos Figueredo, Fernández de Cárdenas Roy Austin, Eliecer Jones, S. T. Genovar y Labarrere. Se cambiaron impresiones acerca de la fianza de quinientos pesos, que establecen las circulares 8 y 9 del Departamento de inmigración para los inmigrantes y extranjeros no residentes que llegan a puertos de Cuba. El Secretario de Hacienda, oídas las opiniones y sugestiones de los navieros sobre el mencionado problema, acordó celebrar una nueva entrevista con los navieros. Dicha entrevista se celebrará el próximo viernes, con la asistencia del señor Pedro Cartaya, Jefe del Departamento de Inmigración

REGRESO A CUBA DE LOS DELEGADOS AZUCAREROS

Se nos informó en la Corporación Exportadora Nacional de Azúcar, por el doctor José Manuel López Oña, que el señor Marcelino García Beltrán, que formó parte de la delegación de Cuba a las sesiones del Consejo Azucarero Internacional celebradas en Ostende, saldrá de Francia para Cuba, vía New York, el próximo día 15. Alrededor de esa fecha saldrá también el señor José Manuel Casanova, otro de los delegados cubanos a la conferencia azucarera, para llegar a Cuba a fines de agosto.

DERRIBO EN PARTE UNA CASA

Cándido Suárez y Hernández, residente en Zapata número 1, bodeguero, denunció que el camión número 56567, de la mueblería «La Ideal», sita en Angeles número 3, al transitar por la Calzada de Zapata con exceso de velocidad el driver «perdió» el timón lanzando el vehículo contra el frente de una casa de madera de su propiedad que allí existe, derribando un tabique y causando desperfectos a la puerta, cuyo valor no puede determinar por el momento.

COMERCIANTE ACUSADO

En la Policía Judicial denunció César Rey y Rodríguez, vecino de Carlos III número 12, a nombre de su padre, comerciante establecido en esta plaza, que Andrés García Barreiro, se hizo embargar su establecimiento y trata de embarcar para el extranjero, con el propósito de no pagarle la suma de mil pesos que le adeuda por concepto de mercancías que le suministró mediante dos letras que se han vencido y no las ha podido abonar.

La asonada comunista que motivó sangrientos sucesos en Villa de Don Fadrique

Aun la misma tierra, en las «eras de pan llevar» que circundan la Villa de Don Fadrique, sufrió los rigores de la tea incendiaria, durante el movimiento comunista producido el 8 de julio, en que los revolucionarios, tras hacer frente a la Guardia Civil en plena campiña, se parapetaron en las barricadas de piedra que levantaron en las casas, desde donde tirotearon intensamente a la fuerza pública.

ESPAÑA
POLITICOS Y PRENSA
FRAGMENTOS

Para el DIARIO DE LA MARINA

Lerroux en la Plaza de Toros de Zaragoza, («A. B. C.», de Madrid.)

.....

«Es necesario tratar los problemas en el terreno de la razón, con ecuanimidad. Habíamos venido a gobernar para todos los españoles y no para una clientela...

Después, los ensayos de socialización, que yo considero no injusta, pero sí inoportuna y peligrosa, han contribuído al actual estado de cosas...

.....

El mayor daño al país es la desconfianza en el porvenir pacífico de la República...

.....

El problema que ha despertado más tempestades y pasiones ha sido el de las personalidades regionales tal como está definido en la Constitución. Yo he dicho con respecto al compromiso de San Sebastián que la realidad viva puede más que todo. Hay que respetar la Constitución y cumplirla, y así en sus preceptos da derecho a las provincias a pedir un régimen autonómico. El de Cataluña, torpemente planteado y con hondas raíces en la entraña del pueblo, es difícil de tratar en los comicios populares y sólo en los Ateneos, y participa de un interés partidista que lo envilece. El sentimiento patriótico se está convirtiendo en un instrumento de derechas reaccionarias para servir unos intereses con el propósito alevoso de dar muerte a la República.

En mi minoría hay tres cosas fundamentales en el proyecto del Estatuto catalán con las que no podemos transigir: enseñanza, orden público y Hacienda.

Yo no puedo creer que Cataluña aspire a un Estado independiente y de golpe se coloque en esa situación y yo lo que he pedido es que se dé a Cataluña un mínimo de Estatuto...»

Al llegar a este momento se oyen de distintos puntos voces de «¡Nada! ¡Nada! ¡Viva España! ¡España sola! y ¡Viva Algora!» Aumentan los rumores entre el público, y unos y otros interrumpen al señor Lerroux. Algunos dan vivas a Lerroux. Por fin se hace la calma y el orador continúa:

«...compatible con su dignidad e incompatible con su independencia.»

El público interrumpe nuevamente al señor Lerroux hasta que éste continúa diciendo:

«Conozco la generosidad del pueblo aragonés: creo que no me habéis traído aquí a una encerrona.» Reacciona el público y parte de los oyentes demuestran su respeto al señor Lerroux. «... y que me quiere como siempre. (Voces de «¡Sí!») Podré estar equivocado, pero tengo derecho a expresar mi modo de sentir aunque vosotros tengáis opinión contraria...

.....

«Empeñarse en resistir la situación actual, representa una Dictadura que puede llegar a ser el mismo Parlamento. Todos estamos interesados en que no sea así.

El Gobierno debe pensar que no se puede gobernar cuando se tiene enfrente la mayoría del país, porque vemos una expresión: el pueblo en la calle, y esto está muy cerca del motín, y yo no quiero ver expresiones de fuerza en mi país, porque antes renunciaría a la vida pública si viese mi patria en una de esas revueltas políticas como las de las Repúblicas centro y suramericanas, o envuelta en el manto del fascismo con una guerra social. Espero ocasión en que sea prudente y no arbitrario decir al Gobierno que ha llegado la hora de su relevo. (Grandes aplausos.) No puede continuarse con un Gobierno que no es republicano, sino socialista, cuando no mixtificado. Necesitamos un Gobierno que esté ahí al frente de la democracia republicana y frente a la democracia social, que cumpla con sus deberes. Yo sé que asumir el Gobierno requiere muchas responsabilidades. Yo no apetezco el Poder, pero yo he vivido siempre consagrado al cumplimiento de mi deber, y me substraje a la seducción. No me seduce el papel de gobernar, pero tengo seguridad de que me asistirían todos los españoles, y por encima de todo está España, y yo supe poner siempre por encima de todo el interés patriótico, y estoy seguro de que aun los que hoy lesione sabrán cumplir con su deber. Tendré entonces el dolor de ver amigos míos frente a mí, y la satisfacción de gobernar a España con el respeto para todos y sin persecución para nadie, como un padre que tiene amparados a sus hijos en un abrazo que les lleva la felicidad.»

.....

«La repulsa unánime de los miles de almas denota un estado de opinión frente al Estatuto que el Gobierno actual y el señor Lerroux, si llega a gobernar, no deben perder de vista, si quieren coordinar su política con el sentir del país, y habrá servido para convencerles de que las protestas que en todas partes surgen contra el Estado no son obra de los enemigos de la República, sino que obedecen a un sentimiento nacional que el Gobierno y la Cámara no son capaces de percibir porque están completamente divorciados con el pueblo.

Aquella unánime actitud del auditorio frente al Estatuto causó enorme impresión en el orador, hasta el punto de llegar hasta desconcertarse, teniendo que apelar a invocar su caballerosidad. Sea por efecto de las interrupciones en que se aludió a esta materia, sea porque el señor Lerroux pudo convencerse de que el auditorio no era propicio a creer en sus diatribas contra el Gobierno, en el cual colaboró y al que ayudaron sus diputados, la cosa es que el discurso del señor Lerroux fué perdiendo altura, y desde sus concepciones doctrinales, que abarcaban los problemas nacionales, aunque de manera imprecisa, descendió a promesas sobre asuntos locales que, si bien podría halagarnos para un futuro, no responden al momento histórico de España.—«El Noticiero», de Zaragoza.

.....

—Hay algo de desconcertante en los discursos del señor Lerroux. Yo creí, al poner la vista en los extractos, que tenían todas las características de la repostería política clásica. Luego, meditados, significan un ataque a fondo contra el Gobierno. ¿Qué se ha propuesto el señor Lerroux con esa actitud? Yo le doy una gran trascendencia, porque responde a un estado de conciencia nacional, ya que el divorcio entre el Parlamento y el país existe. Es un hecho contra el que no cabe reaccionar.

A mi juicio, lo más interesante es el duelo político que acaba de surgir entre los señores Azaña y Lerroux. Todo lo demás palidece y se esfuma ante un hecho de consecuencias incalculables».—**El conde de Romanones.**

.....

«En el Ateneo Pi y Margall, de la Barceloneta, (Barcelona) se celebró un acto de homenaje al consejero de la Generalidad señor Terradellas.

Entre otros habló el señor Lluhí, quien refiriéndose al momento actual, dijo que Cataluña, al instaurarse el nuevo régimen, creyó que iba a resolver de golpe su pleito. «Tengo que confesar, no obstante —añadió—, que dentro de la República hemos hallado algunos hombres que no esperábamos, pero seríamos injustos si dijéramos que todos son iguales, olvidando hombres que, como Azaña y Bello, se juegan su popularidad defendiendo nuestro derecho, enfrentándose contra el ambiente asfixiante que en toda España se ha creado contra Cataluña.

No sé hasta qué punto—añadió el señor Lluhí—la minoría catalana podrá resistir la tirantez que hay en el Parlamento en torno del Estatuto, y, por tanto, os pedimos que estéis preparados para el momento decisivo si es que éste llega. Caso de producirse, Cataluña no degenerará nunca con reaccionarismo, sino enarbolará la bandera liberal.

El Estatuto, hasta hoy, no ha sido mutilado en su esencia, y momentos difíciles son los que se acercan.»

.....

«Ha llegado a Estoril (Portugal) don José Blanes, autor del atentado capilar contra el señor Ventura Gassol. Declaró que estuvo en Madrid hasta el día 7, de noche salió para Badajoz con un traje de chófer. Cuando almorzaba en el Casino de Badajoz supo que la Policía le buscaba, saliendo en auto hasta una finca distante unos kilómetros, atravesó a nado el Guadiana hasta Portugal, siendo recogido por los guardas fiscales de Elvas.

Algunos amigos que le aguardaban en dicha ciudad portuguesa resolvieron su situación, y él siguió hasta Lisboa, donde llegó anoche.

Concedió esta tarde una extensa interviú para A B C, describiendo la escena del corte de pelo, y declarando que lo hizo porque el señor Ventura Gassol había llamado en **Nosaltres Sols** cerdos a los españoles no catalanes que residen en Cataluña.

Entendía que esta injuria tendría que ser contestada de manera adecuada. Dijo que había salido de España porque, mientras no se procesa a un señor que insulta a los españoles y que disparar dos tiros sin ser en legítima defensa, se quiere deportar a Fernando Póo a una persona que se limitó a cortar el pelo a dicho señor.»—De «A B C», de Madrid.

.....

«¿Es lícito marcharse de España en estos instantes? Se respira en los boulevares (París) con voluptuosidad. Y en medio del placer envolvente, ineludible, la visión de la Patria constituye un tormento. ¿No será uno un desertor?

Veamos. ¿Qué papel representa un escritor en España ahora? Yo apresúrome a reconocerlo, no valdría nunca para nada. Pero ¿es ése el caso de Unamuno, Ortega Gasset, Marañón, Valle-Inclán? En otros tiempos se acusaban a los altos poderes de indiferentes con los intelectuales, Sin embargo, Marañón era amigo del Monarca y Ortega Gasset de las duquesas, aunque no correspondido. (Igual le ha acaecido con su otra dama: la política. Y quizá por las mismas razones freudianas o cuando menos stendhalianas.) En cuanto a Unamuno, en realidad ocasionó un cisma por frustrado afán palaciego. ¿Qué le sucede hoy día? No sólo no se les desea, sino que se les rechaza.—**García Sanchiz.**

.....

«El concejal señor Egocheaga pronunció un discurso, (en el Ayuntamiento de Sevilla) en el que hizo presente la pavorosa situación económica del Ayuntamiento, e indicó la necesidad de pedir al Gobierno apoyo para Sevilla, que arrastra la deuda de la Exposición y que dada su situación crítica no puede continuar así .Agregó, además, que la falta de crédito al Ayuntamiento es tal, que el otro día el propio alcalde tuvo que pagar de su bolsillo particular la gasolina del coche oficial porque ningún abastecedor quiso suministrarla».—«El Debate», de Madrid.

El transcriptor,

UN OCIOSO

Barcelona, VII, 1932.

Dos buques ingleses chocaron frente a la costa de Canarias y uno de ellos fué inutilizado

El vapor español «Marqués de Urquijo» encalló frente a Cabo Peñas, pero fué puesto a flote y remolcado al puerto de Gijón. Varios kilómetros cuadrados de siembras destruídos por fuego

LAS PALMAS, Canarias, agosto 9 US.—Después de una colisión frente a Melenera, el vapor ingléés «Stonepool» y el mercante «South Sea» llegaron hoy a este puerto.

La colisión se registró esta mañana cuando ambos buques se hallaban frente a Melenera. El «South Sea» quedó inutilizado para seguir viaje, por lo que el capitán del «Stonepool» ordenó que sus tripulantes pasaran a este buque, dando remolque al averiado hasta el puerto.

ENCALLO EL «MARQUES DE URQUIJO», FRENTE AL CABO PEÑAS

LUANCO, agosto 9INS.—Ha encallado esta mañana frente al cabo Peñas el vapor español «Marqués de Urquijo», de 3.000 toneladas.

Las noticias que se han recibido dan cuenta de que el barco sufrió algunas averias, pero que fué puesto a flote y es remolcado al puerto de Gijón.

DESTRUIDA UNA GRAN EXTENSION DE SEMBRADOS

TUY, agosto 9 INS—Una hoguera, que se hizo con el propósito de ahuyentar a los jabalíes, adquirió tal incremento que se propagó a los sembrados contiguos, destruyéndo un área de siembras de varios kilómetros cuadrados cerca del monte Aloya.

LA PRENSA ESPANOLA PIDE NO SE HAGAN MAS IMPORTACIONES DE E. UNIDOS DE NORTEAMERICA

Se pide la revisión de los Tratados entre España y E. Unidos, ya que no existe reciprocidad. El Gobierno hace esfuerzos para expansionar los mercados. Instrucciones a los cónsules

MADRID, agosto 9, exclusivo del DIARIO DE LA MARINA, por hilo directo.—La prensa española esta llevando a cabo una intensa campaña pidiendo que se compren en otros países los productos que actualmente se importan de los Estados Unidos, tales como el algodón automóviles y petróleo, a no ser que el gobierno americano compre a su vez los productos españoles.

Encima de la campaña periodística, los exportadores de frutas y los agricultores en general, en busca de mercados más extensos para sus productos y dirigiendo sus esfuerzos hacia el alza definitiva de la peseta, han pedido al gobierno que sean revisados los tratados comerciales existentes entre España y los Estados Unidos.

Se sabe que estas peticiones no han sido desatendidas y que por las vías diplomáticas se pedirá al gobierno de Wáshington que rebaje los aranceles para los productos españoles.

El gobierno está haciendo todos los esfuerzos posibles para expansionar el mercado de exportación, habiendo instruido a sus cónsules en el extranjero para que estudien las posibilidades de comercio existentes con sus países de residencia.

PEDIRAN LOS IMPORTADORES DE AUTOS EL PAGO TRIMESTRAL DE LOS IMPUESTOS POR TRANSPORTE

En una reunión celebrada ayer convinieron en que se vuelva a establecer esa forma de pago, en lugar de la actual, que es por anualidades. Hoy se tomarán acuerdos definitivos

Ayer por la tarde se reunieron en la Asociación de Comerciantes los importadores de automóviles y camiones, para tratar de la situación por que atraviesa ese giro y cambiar impresiones sobre el proyecto de ley del Representante a la Cámara doctor Ramón Echevarría, por el que se rebaja el importe de las chapas de automóviles y camiones y se eleva el impuesto de consumo a la gasolina.

También se trató del pago del impuesto sobre transporte terrestre.

Después de amplia discusión, se convino en la necesidad de solicitar que se modifique, en vista de la actual depresión económica, la forma de pago de dicho impuesto, disponiendo su pago por semestre en vez de por anualidades, como se viene haciendo ahora. Hoy se tomarán acuerdos definitivos respecto a la forma de solicitar la referida modificación y al necesario estudio de distintos detalles en relación con el proyecto de ley del doctor Echevarría.

Desde España

EL PAN DE ESPAÑA

(Por M. V. DE CABAL)

SOBRE la ancha planicie, que el sol broncea, parecen vencejos enormes los labriegos; vencejos que se inclinan rasando en vuelo acompasado la tierra; una tierra parda, llena de cicatrices sedientas por las que se escapa un vaho ardoroso.

Media Julio; las sedientas cicatrices de la tierra parda están ahora ciegas, vendadas por un lienzo finísimo de oro cuyos bordes quieren incrustarse en la seda azul del cielo de mediodía.

Los vencejos humanos siguen curvados sobre la llanura dorada; una tercer ala de argentado brillo bate en ritmo pausado junto a su pecho. La hoz, que rasga con silbo serpentino, el lienzo finísimo de oro.

Cien, doscientas hoces que aletean sobre el campo prieto y encendido de espigas que van dando a su filo la grácil ligereza de sus talles.

—Sssii... sssii... sssii...— van murmurando las pobres cabecitas al doblarse en el supremo rendimiento—. Y cuando se estremecen en el adiós último a la brisa, junto con el perfume acedor de la raíz tronchada vierten sobre las eras las lágrimas blancas de su generoso sacrificio.

—Si; si, si!—Repiten enérgicos y alegres los vencejos del ala argentada. Este es nuestro pan; el pan que nos dan la sabiduría de Dios, y la obediencia de nuestras manos, y el amor a nuestra tierra.

Y las miradas, y las palabras, y el corazón bueno del labriego de España, aun se levantan desde la orilla del surco para clavarse en la alta, clarísima serenidad del crepúsculo de Castilla.

—X—

Sobre la ancha planicie que al sol rojea, se deslizan negros y torvos, los cuervos de la ruina. ¿Labriegos también? Ellos se lo llaman y nadie se los cree. En vez de un ala de color de luna, de junto a sus hombros parte una llama siniestra. Pisan furiosos la alfombra crugiente de las altas y rubias espigas y en vez de pedir a sus raíces y a sus cabezuelas el tributo de su olor y de su llanto, las flagelan con el látigo rojo del incendio y palpitan de insania mientras escuchan sus quejidos.

—¡Cric...! ¡Crac! ¡Crac! ¡Pobrecillos los que nos odian hasta matar su pan!

—¡Morid! ¡Morid! Morid!—Repiten sombríos, posesos de fiebre roja, los cuervos que ya reniegan hasta de la madre tierra generosa, que ya destruyen su propia labor, que ya trazan los negros senderos al hambre de sus hijos.

Y el pan sabroso y humilde de España se vende más caro. Y en los campos donde huma el trigo incinerado se clavan dolientes los ojos de las madres españolas. Y en las regiones norteñas llueve sin cesar, y los maizales raquíticos ponen sombras de pena en los ojos del labrador del norte y angustia temblorosa en sus pronósticos para el invierno.

—Ni pan ni borona... Ni patatas... ¿Qué comeremos?

Y los viejos, creyentes aún, miran al cielo gris y dicen que llora por la maldad ingrata de los hombres.

Estado del tiempo

NOTA DEL MEDIODIA DEL MARTES

En la porción Sudeste de los Estados Unidos hay buen tiempo con barómetro ligeramente alto y lo mismo en la región de las Bermudas y mitad occidental del Golfo de México. En el mar Caribe y resto del Golfo el tiempo en general es bueno y las presiones casi normales. Ha bajado algo el barómetro y hay nublados y algunas lluvias en oriente y zona próxima al Nordeste.

Pronóstico para el miércoles: buen tiempo excepto variable con algunas lluvias en porción oriental. Vientos del Nordeste al Este principalmente flojos a moderados.

Observatorio Nacional.

TEMPERATURAS LOCALES

Durante las últimas 24 horas se han registrado en la Habana las siguientes temperaturas en centígrados:

Máxima 31—0.
Mínima 24—2.
Media 27—6.

Los Económicos del DIARIO

LAS personas de ambos sexos que necesitan una colocación doméstica— de cocinero, niñera, criada de manos, etc.—también precisan asegurarse de que no les van a pagar con cuentos, sino con dinero, además de darles buen trato y buena comida,—y eso lo consiguen ofreciendo sus servicios a familias de orden como las que reciben el DIARIO DE LA MARINA.

LOS LEE

Quien Puede Pagar

M.E.C.D. 2016

CARINOSAMENTE DESPIDIERON LOS ASTURES A LOS DE ORIENTE

ITALIA Y ESTADOS UNIDOS HICIERON BRILLANTE PAPEL EN LAS COMPETENCIAS GIMNASTICAS

LA NOVIA SECRETA DE ALBIE BOOTH'S NO TIENE CELOS DE LAS VAMPIRAS DE LA PANTALLA

LOS ROMANTICOS DETALLES DE LA RAZON POR LA CUAL LA ELEGIDA DE SU CORAZON SE QUEDO EN NEW HAVEN MIENTRAS EL FAMOSO JUGADOR DE FOOT BALL SE TRASLADO A HOLLYWOOD PARA «FILMAR» UNA PELICULA DE SU DEPORTE FAVORITO

Hace poco menos de un mes que Albie Booth, el famoso jugador de foot ball de Yale, más conocido por el mote de «El Atomo Poderoso», se casó con Miss Marion Noble, una mecanógrafa de New Haven. Pero ni los padres de los novios tuvieron noticias del matrimonio hasta que la joven desposada renunció su empleo para comprar muebles para establecer su residencia. Albie se fué a Hollywood para «filmar» una película deportiva, pero Marion no siente celos de las famosas vampiras de la pantalla. Albie se negó a formar parte del team de foot ball del Este que se dispone a demostrar su habilidad contra un team de la costa del Pacífico en un juego de exhibición que se efectuará durante los Juegos Olímpicos que se celebran en Los Angeles. Se espera que la Universidad de Yale haga una excepción para permitir que Albie reciba su diploma, pues esta institución no permite en sus aulas a los estudiantes casados. Albie tiene intenciones de seguir la carrera de abogado, pero si la película que está «filmando» tiene éxito, es muy posible que le ofrezcan un largo contrato en Hollywood. Si Booth se ve obligado a permanecer mucho más tiempo en la ciudad del

EL DEPORTE COMO LO CONCIBEN CIERTOS JUGADORES DE BASE BALL

BOLAS QUE MATAN

Jerone Dean, pitcher excéntrico de los Cardenales se refugia detrás de su jefe después de bombardear a Clyde Sukeforth

(DE NUESTRA REDACCION EN NUEVA YORK)

La Liga Americana ha hecho mucho por el deporte al prohibir a los lanzadores que empleen la llamada «Bean Ball». Esta clase de lanzada es peor que el golpe bajo que suelen tirar ciertos boxeadores cuando no pueden ganar en otra forma.

Es un golpe traidor; es una interpretación del deporte tan estúpida como la de Gar Wood cuando engañó a Kaye Don y lo hizo cruzar la línea antes de tiempo con el objeto de que saliera descalificado. Es una señal de la clase de gente que entra a veces en el deporte.

La «bean ball» es una lanzada directamente a la cabeza del bateador Algunos pitchers creen que esto es una diversión noble. Rien a carcajadas cuando el pobre bateador cae al suelo tratando de esquivar una pelota lanzada con toda la fuerza de un hombre de 200 libras. Fué uno de esos pelotazos lanzados por el pitcher Carl Mays de los New Yorw Yankees, hace varios años, lo que ocasionó la muerte prematura de Fay Chapman, jardinero del club de Cleveland. Chapman era un atleta dignísimo. No pudo bajarse a tiempo. La bola era tan rápida que vino como una bala sobre la cabeza y cayó al suelo con el cráneo fracturado.

Existe la excusa de que el pitcher no puede dominar sus lanzadas. Y se me ocurre que un pitcher que carezca de dominio sobre sus lanzadas no debe cobrar dinero por su trabajo. Dos de los mejores pitchers que el base ball haya tenido—Walter Johnson, hoy piloto de los Senadores del Washington y Adolfo Luque el noble habanero, jamás han herido a nadie con sus lanzadas. Hay muchos otros pitchers que tienen su records inmaculados. Pero en la generación nueva he visto un buen número que no parecen tener otra habilidad que la de hacer esas tiradas traidoras.

Y muchos pilotos de las grandes ligas no solamente animan a sus pitchers a lanzar bolas traidoras sino que los obligan a hacerlo. Uno de los más famosos managers en la Liga Americana multaba a sus pitchers con diez pesos si no lanzaba una de esas «bean» balls cuando él daba la señal. Tal vez por eso la Liga Americana ha decidido acabar con ese género de ratas del diamante beisbolero.

Jerome (Dizzy) Dean, joven pitcher de los Cardenales de St. Louis es un jugador que no debiera ser admitido en el diamante.

Ese muchacho pendenciero y alocado tiene una mentalidad sub normal. Su placer consiste en herir a los bateadores. Y es tanto su valor que después que logra arrojar al suelo a un bateador corre a refugiarse en su club o detrás de su piloto, el sonriente y parlero Gabby Street.

Clyde Sukeforth, catcher de los Brooklyn Dodgers fué cogido por uno de esos pelotazos traidores lanzados por Dean. Sukeforth estuvo sin sentido en el suelo por tres minutos. Y el nuevo Bayardo del diamante en seguida recurrió a su galante postura ya practicaba anteriormente. Abandonó el diamante y se colocó directamente detrás del manager Street hasta que Sukeforth fué sacado fuera del juego y se hubo restablecido el orden.

Yo he visto animales que hacen cosa parecida. Viajando por el Canadá un día, uno de mis niños—Roberto Bruce de siete años,— bajó del auto un momento y fué a una casa cerca del camino. Un perro de esos colliers vino y lo mordió en una pierna. Y el animal enseguida se refugió debajo de unos arbustos y no salió en toda la tarde.

La acción de Dizzy Dean me recordó mucho la de aquel Collier. Es comparable también a la del fanático que va al grand stand a vomitar insultos cuando los jugadores no hacen las jugadas que él quiere. Cuando Babe Ruth se torció un tobillo en el Yankee Stadium recientemente, un hombre en la galería gritó: «Bueno, so animal; ojalá que no puedas volver a jugar en toda la temporada».

Ese espíritu deportivo debiera ser premiado. Una guillotina en cada estadio podría emplearse para esa clase de espíritus. Saben que el jugador no puede contestar y desde la anonimidad de la galería lanzan sus insultos.

En nuestros públicos he visto también seres de valor gigante que desde la galería lanzan improperios y tomates al torero en el cerco. Es tan fácil desahogar la furia cuando la víctima no puede defenderse. Y es tan digno que no comprendo como no se cuelgan cruces y medallas de los pechos de esos valientes amantes del sport.

Corresponsal.

STANLEY POREDA BUSCA A LOS «DREADNAUGHTS» PARA PONERSE EN CONDICIONES

GREENWOOD LAKE, N. J., agosto 9. (U. S.)—Stanley Poreda, el joven heavy weight de Jersey City, que se batirá con Primo Carnera en Dreamland Park, Newark, el día 16 de agosto, ha enviado por sparring partners de gran tamaño.

Athur de Kuh y Chester Matan se unirán a sus fuerzas mañana y un esfuerzo por agregar al staff a George Godfrey, se está haciendo. Godfrey es casi tan pesado como Carnera, que llevará una ventaja de sesenta libras sobre Poreda.

PEDRO VIDAL DERROTO A SECUNDIBLANCO CON ANOTACION DE 25 A 21

Secundino Blanco y Pedro Vidal, fueron los contendientes de anoche en un match en opción al Campeonato de Carambolas por tres bandas de primera categoría, que se viene celebrando y con gran éxito en los salones del Club Martí.

A pesar de un buen final de Blanco, venció Vidal con score de 25x21 en 57 innings. Vidal sacó su ventaja en las dieciseis primeras visitas a la mesa, en las cuales hizo diez carambolas, mientras su rival solamente acumuló tres.

George Gibson cree que el slump actual de los Piratas no quiere significar nada malo para el club

Está seguro de que sus muchachos han de levantarse a tiempo para recuperer el terreno perdido. No le teme a los Phillies. Considera a los Dodgers muy peligrosos.

Forzado a contestar distintas interorgaciones que se le han hecho en relación con la marcha de los Piratas, George Gibson, piloto de los Bucaneros, que está en los Estados Unidos por obra y gracia de un pasaporte de seis meses que jamás se ha investigado, ha dicho:

«No se dejen engañar por el pequeño slump que hemos experimentado. Mi club sigue siendo la «clase» de la Liga, y ganará el pennant a pesar de la oposición que ha de encontrar en el camino. Ya hemos acabado con los numerosos dobles headers que teníamos que efectuar, y tenemos a nuestros players en magníficas condiciones. Desde ahora en adelante el team trabajará a todo vapor y será difícil detenerle».

«Todavía estamos en primer lugar. No tenemos la ventaja de hace dos semanas, pero seguimos al frente y podemos sostenernos ahí por todo lo que resta del año. El caso de 1921 no volverá a reptirse. Hemos perdido muchos juegos últimamente, pero eso no ha cortado el entusiasmo de nuestros players, ni ha dañado su moral. Todos están de acuerdo conmigo en que poseemos el mejor conjunto de la Liga, y están seguros de que participaremos en la serie mundial».

«Hay un detalle que nadie debe olvidar. Los Piratas han llegado al top sin haber recibido un break en su favor, y pronto tendremos que recibirlos. Entonces nos afianzaremos y dejaremos que Cubs, Dodgers, Phillies, Cardenales y Gigantes luchen por el segundo lugar. Hemos experimentado muchos contratiempos. Tuvimos enfermos a los Waners, a Traynor, a Brame, Kremer y Comorosky, pero ya están todos en forma y eso quiere decir que desde ahora en adelante jugaremos con todos nuestros cilindros en condiciones».

«Creo que los Cubs y Dodgers serán nuestros mas peligrosos adversarios. Pero, no crean que les temo. Ya he dicho que estamos en forma otra vez y espero que todos se comparten admirablemente hasta el final de la campaña».

«Mucha gente se ha corprendido por el alza que han experimentado los Dodgers últimamente, pero a mi no me ha cogido de sorpresa. Carey tiene muy buenos jugadores, en su team y era de esperarse que diese buena batalla por el pennant. En los primeros meses del año perdieron muchos juegos que no debieron haber perdido nunca. De ahí que ahora les esté costando mucho trabajo levantarse».

«Teniendo a Sripp en muy buenas condiciones, a Clancy jugando una buena primera, a Cuccinello afianzado en segunda a Wright con muy buenos momentos en el short y a O-Doul, Wilson y Taylor bateando oportunamente, los Dodgers solo necesitan un poco de pitching para colocarse en peligrosa situación, y me parece que ya lo están obteniendo. No les extrañe, pues, que dén que hacer hasta el final».

Muchos rumores sobre jugadores de Grandes Ligas

Uno de ellos, Al Simmons, de quien se dice iría a otro team de buen grado

Por FRANK «BUCK» O-NEILL

ST. LOUIS, agosto 9. (US).—Alrededor de las ciudades que forman el circuito Nacional y Americano, he podido escuchar estos «chismecitos»:

Que Lefty Grove y Lefty Gómez son los dos únicos pitchers en el base ball que pueden lanzar la bola a tal velocidad que dejan «dormido» al bateador... Que un club del Oeste, en la segunda división, recibiría con agrado un chance para adquirir a Al Simmons... si el precio es bueno. Que Simmons recibiría con agrado un cambio de escenario y de uniforme. Que Walter Johnson debe llevar a los Senadores al tercer lugar o algo más arriba si quiere conservar su puesto. Que Bucky Harris está ganando popularidad, a pesar de las desgracias de su club. Que la Liga Americana insistirá en que Babe Ruth quede en New York el año próximo. Que a pesar de que Jimmy Foxx es el leader, sobre Ruth en el «derby»» de los home runs, el Bambino sigue interrumpiendo el tránsito cuando sale a la calle.

Que Rogers Hornsby tomó su renuncia con característico estoicismo. Que el texano es un «cinch» para volver al puesto de manager en un team el año próximo. Que si Norman Perry compra los Gigantes, Jack Hendrick parece seguro secretario para sustituir a Jim Tierney. Que los fanáticos de St. Louis están volviendo las espaldas a los Cardenales y dando vivas a los Browns. Qu Connie Mack quiera deshacerse de Earnshaw, pero nadie lo quiere al precio que pide aquél.

Que Bruce Campbell, de los Cardenales, del St. Louis, se convertirá en uno de los outfielders sensacionales de las mayores dentro de un año. Que Lou Gehrig mantiene su puesto como el mejor bateador de líneas del base ball.

SUSCRIBASE AL Diario de la Marina

CHARLEY GRIMM SERA EL MANAGER DE LOS CUBS EN LA TEMPORADA DEL 1933

CHICAGO, agosto 9. (U. S.) — Charley Grimm, el nuevo manager de los Cubs, de Chicago, continuará como piloto del team de 1933, según reiteró hoy el presidente del club, William S. Veeck. Veeck, que sorprendió a todo el mundo al pedir la renuncia a Hornsby, acaba de regresar de una tournée de dos semanas con el team. Dijo que estaba confiado en que los Cubs se abrirán paso para ganar el pennant de la Liga Nacional.

Alberto Inclán después de caer el telón el pasado domingo dió una especie de fiestecita hípica

Reunió a un extenso grupo de directivos, oficiales de las carreras y viejos camaradas festejando su santo con detonaciones de corcho que saltaban como pitchers malos. Románticos

Espoir, Andresto, Mary Agnes y Al Livingston salieron al óvalo arcilloso de la milla en la función dominical última de Oriental Park con vivos deseos de contribuir a festejar dignamente la fecha de San Alberto, proporcionando con ello merecidas emociones al muy querido presidente del Club Hípico y alma mater del Caimito Stable en el día de su santo.

El score de sus actuaciones arrojó solamente un show o tercer puesto para Espoir, que cerró como volador de a peso tras su pobre partida de la tira para meterse en el dinero más chico y victoria fácil en el segundo episodio para el consistente Andresito.

La ocamba Mary Agnes corrió en el tercer episodio como ansiosa de dejar ya el negocio de actividades del turf para convertirse en hacendosa matrona de un stud. Sus once eneros parecen haberle proporcionado esa amarga experiencia.

Al Livingston en la del cierre lucía con sólido chance para repetir su buena victoria del sábado antes de que las pertinaces lluvias cambiaran el estado del piso. Fué otro golpe adverso para las sedas blanquimoradas del Caimito Stable, tan populares entre hípicos propios y extraños por la confianza que inspiran entre los asiduos al turf de Oriental Park.

Pero Alberto Inclán, que busca en sus afanes del turf el sedante tonificador que lo desvirtúe de sus prácticas profesionales al servicio de la humanidad doliente, hubo de sonreír una vez más ante adversos lances de sus ahijados y tras la caída del telón en la jornada turfista del domingo congregó a extenso grupo de directivos, oficiales de las carreras y tantos viejos camaradas en el sector dedicado a la farmacopea de cantina, basamento de la casa club, donde se reprodujo en miniatura la recia batalla de Rheims, corriendo por las barricadas el rubio vino de esta procedencia tras repetidos simbombazos producidos por corchos en fuga hacia la estratósfera.

Así son los hípicos de corazón, que cuentan en Alberto Inclán su más exaltado paladín para consumar las obras en que el alto espíritu deportivo y la hombría de bien han de sobreponerse a los mezquinos intereses materiales.

Cabe el título que antecede a la agrupación de hípicos de diversas procedencias que desafiando todas las adversidades de la era presente acometieron con tesón y entusiasmos dignos de ser imitados la difícil empresa de organizar primero y luego poner en funcionamiento un mitin de turf como el que desde el sábado 3 de abril deleita a los asiduos a Oriental Park con ascendente mejoría del espectáculo, digna continuación del mitin invernal y costoso el andar de su complicado engranaje.

De acuerdo con los principios netamente deportivos que caracterizan al Club Hípico de Cuba, ya que su su organización nunca puede asumir el carácter de empresa en pos de más o menos lucro, el mitin de turf estival que actualmente cursa en Oriental Park ha sido un éxito rotundo en la finalidad perseguida por el Club de propender al mayor auge del turf en nuestro patio y su divulgación amplia por el territorio de la República de Cuba.

Numerosas personalidades de altos prestigios no han titubeado en brindar su valiosa cooperación al sport de las carreras de caballos de verano bajo los auspicios del Club Hípico de Cuba, inscribiéndose como socios, como nuevos reclutas en las lides de dueños de cuadras, clientes del fascinante espectáculo y prestando su atención personal al éxito que ha correspondido al mitin en su curso de progreso.

FRUCTIFERO BALANCE

Esos nuevos reclutas del turf comprendidos entre los que luchan con sus pertenencias ahora por premios y honores del mitin de turf veraniego son factores potenciales que con grandes arrestos se disponen a luchar contra las cuadras invasoras norteñas en el próximo mitin invernal bajo la égida de los hermanos Kaelker y Miguelito Suárez.

Los que están identificados con el turf en nuestro patio desde la incepción por H. D. Brown en 1915 saben el alcance que para el éxito de la próxima temporada invernal habrán de tener las actuaciones de cuadras del patio que ya suman legión respetable.

NUEVA COSECHA DE JOCKEYS

Este es otro renglón que debe anotarse al Club Hípico de Cuba como clamoroso éxito de su campaña actual de turf veraniego en Oriental Park.

El público asiduo a su fascinante espectáculo ha podido apreciar la magnitud del esfuerzo realizado por los altos directores del Club turfista criollo para el desarrollo de jockeys que compitan airosamente contra los que proceden de los centros turfistas de la vecina Unión norteamericana.

Como complemento de la inmensa labor de engrandecer el sport de los pur sang en nuestro patio el Club Hípico de Cuba ha brindado toda clase de facilidades a turfmen y jockeys de centro y sur América, para optar por premios y honores del mitin veraniego que se cursa actualmente en Oriental Park.

TOPICOS FUTBOLISTICOS

a cargo de "Peter"

—Banquete de los Orientales a los Habaneros.
—Entusiasta despedida les hicieron los de la Juventud Asturiana.
—Castrillón suena para la Presidencia del Hispano

Brillantísima resultó la fiesta de anoche, con la cual la Delegación de la Juventud Asturiana, de Santiago de Cuba, se despedía de los sportsmen que en la Habana se dedican a las actividades del balompié. Dijeron los orientales que con esa fiesta querían responder a todas las gentilezas que con ellos habían tenido los habaneros, y cuando lo dijeron ignoraban que se les preparaba aún otra demostración de simpatía y cariño en la casona de Juventud Asturiana, que como dijo el señor Amalio Rodríguez Cardín, «era una continuación de la de Oriente».

La fiesta de los orientales, como anunciamos ayer, consistió en un ágape del que participaron destacados elementos que tomaron asiento en una mesa en forma de T.

La presidencia del mismo estaba integrada por el señor Juan Vázquez, presidente de la Juventud Asturiana de Santiago de Cuba, quien tenía a su derecha al señor M. Rodríguez, presidente del Deportivo Hispano América y al señor Pedro Palau, presidente de la Federación Regional de Oriente, y a su izquierda a los señores William A. Campbell y Amalio Rodríguez Cardín.

Además se encontraban el joven doctor Alfredo Obdulio Ceberio, amigo de la infancia, y los señores Fernando Gómez, Arturo Cortina, representante de La Tropical; Ignacio Montalvo Casas, el cónsul de los orientales deportistas en la Habana; Manuel Vila Otero, Francisco López, Manolo Gómez, Adolfo Franco, A. R. Soler, Eliseo S. Amaya representante de la cervecería Hatuey; Manolo Andrial que representaba a Urbano del Real y el famoso Gutiérrez de La Polar.

El Hotel San Carlos, como correspondiendo a las frases amables de la Delegación de Santiago de Cuba, que está muy agradecida del trato recibido y de lo bien que se les atendió, dispuso un menú que fué la celebración de todos, pues se comió bien y sabroso. He aquí el menú:

Cocktail de frutas a lo Palau.
Crema de Espárragos, Centro Gallego.
Filetes de pargo salsa tártara, Juventud Asturiana.
Miñones oriental, Hispano.
Ensalada futbol.
Puding diplomático, Campbell.
Laguer Hatuey y Cristal.
Café y tabacos.

A la hora de los brindis el primero en levantar su copa fué el señor Juan Vázquez, presidente de la Juventud Asturiana de Santiago de Cuba, para dar las gracias a todos por las atenciones que de ellos habían recibido. Y la primera figura de la Delegación oriental tuvo frases muy hermosas y llenas de cariño para la señora Lefebre, esposa del amigo Ignacio Montalvo Casas, quien delegó en su compañero de toda la vida para que animara y diera a los atletas santiagueros todo el entusiasmo necesario para que conquistaran el domingo un nuevo triunfo deportivo para la región oriental.

Montalvo cumplió al pie de la letra el encargo de su esposa, y ese gesto—aunque no surtió efecto—parece que llegó al alma de los santiagueros, pues anoche hubo de labios de Vázquez un recuerdo gentilísimo para ella, poniendo en manos de su esposo un gallardete de la Juventud Asturiana, dedicado a tan distinguida dama en nombre de la Directiva y de todos los Jugadores Campeones de Oriente.

El señor Ignacio Montalvo Casas, emocionado, agradeció la distinción que se le hacía a su esposa y tuvo frases muy cariñosas también para todos los orientales.

Hablaron además los señores doctor Alfredo Obdulio Ceberio y el señor Amalio Rodríguez Cardín. Este casi se concretó a hacer una amable invitación a todos los comensales para que se trasladaran a la Juventud Asturiana, en Neptuno y Zulueta, porque el deseo de los asturianos de la Habana era hacerle la última distinción a sus hermanos de Oriente.

Así se hizo y en la vieja casona de Juventud Asturiana, obsequiose a toda la concurrencia con bocaditos y un riquísimo ponche, como obra del conocido industrial señor Claudio Conde, al fin. y se pronunciaron dos bellísimos discursos, uno del señor Amalio Rodríguez Cardín, que entonó un canto a los sports, y otro del señor Alfredo Obdulio Ceberio, en quien delegó Juan Vázquez para que contestara, también tejió párrafos muy vibrantes y con ribetes de patriotismo que mucho aplaudieron, y sobre todo, cuando ensalzó la labor de muchos años del Padre del Futbol en Cuba, de Mr. Campbell. Obdulio Ceberio dijo que hacía de bateador de emergencias, y por eso es que nos permitimos decir aquí, que con su peroración brillante, botó la pelota, anotándose un jonrón.

En medio de aplausos, abrazos y felicitaciones, salieron los orientales de la casona astur, dirigiéndose al Hotel San Carlos, a preparar sus maletas, para abandonar la Habana a las doce de la noche.

Lleven un feliz viaje.

* * *

Manolo Menéndez, el tesorero de la Asociación de Fútbol de la República de Cuba, y que últimamente ha venido actuando también de presidente de dicho organismo, se encuentra recogido en su habitación, víctima de un fuerte catarro grippal. Ayer le dió fiebre alta, pero ya por la noche había mejorado algo.

Le deseamos un pronto y total restablecimiento al buen amigo.

* * *

Los muchachos del Hispano están pensando en las elecciones, y lo primero que han hecho es echarle el ojo a Emilio Castrillón. El domingo, mientras se celebraba la fiesta en honor de los equipiers de esa sociedad ya los «pibes» gritaban: «Que hable el futuro presidente del Hispano». Para nosotros fué una sorpresa; pero como veíamos a los chicos mirar para «el sastre artista» a la vez que lanzaban sus gritos, y como vimos, además, que otros hispanófilos le insistían a Castrillón para que se levantara y hablara, preguntamos:

—Pero, ¿es que Castrillón va a ser presidente del Hispano?

Y don César Parada y Villarino, que habla con humildad cuando no lo acompaña el marqués, nos contestó:

—Lo quiere el pueblo hispanófilo, y no le quedará más remedio que aceptar, porque si no se sacrifica, los chicos son capaces de ir a la calle de O-Reilly y hacerles añicos los escaparates.

De manera que esa angina que dice Emilio Castrillón que tiene, se la tiene que curar muy pronto. Tiene que tragar a las buenas o a las malas, que sabe él los puntos que calza un hispanófilo, y ¡de lo que serían capaces muchos hispanófilos juntos!

MANTUVO SU INVICTO EL LUYANO DERROTANDO AL CLUB FERROVIARIO

En los juegos de basket ball celebrados anoche en el floor del Luyanó, el team de la sociedad mantuvo su invicto derrotando al Ferroviario 26 por 24, siendo Maresma el responsable de la victoria, y en el otro match el Atlético derrotó al Liceo de Regla, 33 por 17, aprovechándose de la ausencia de Llinás, que sufrió una lesión.

El lunes se iniciará el campeonato femenino en opción a la copa Clearte con los conjunto del Fortuna, Teléfonos, Liceo de Bejucal y Luyanó como contendientes. En la junta del jueves es probable que se inscriban también el Círculo Dental y el Atlético de Guanabacoa.

FRANELAS INGLESAS Blancas y de Rayas.—Almacenes de Paños de SOBRINOS DE NAZABAL Muralla No. 70

ANUNCIESE EN EL DIARIO DE LA MARINA

Italia triunfó en la justa de gimnasia tras de ganar los EE. UU. el primer evento

Ganaron los yankees los tres primeros puestos en el **Indian Club**, pero luego los italianos se fueron al frente. También en natación (mujeres) sufrieron los americanos un gran revés

STADIUM OLIMPICO, agosto 9. —(US.)— Los Estados Unidos «limpiaron» con los tres primeros puestos en el primer evento individual de gimnasia olímpica, el «indian club».

G. Roth ganó con el excelente total de 26.9 puntos, de un posible de 30. Sus compañeros de team, Erenberg y Kuhlemeier, le siguieron de cerca con 26.7 y 25.9 puntos, respectivamente.

México al fin logró entrar en la columna anotadora de los Juegos Olímpicos, cuando Alvarez ganó el cuarto puesto con 25.4 puntos.

En la barra horizontal, Pelle, de Hungría, venció con un total de 58.3 puntos. Neri, de Italia, terminó segundo con 57.8 puntos.

En el «burro», la victoria le correspondió a Haubold, de los Estados Unidos, con 57.3 puntos. Savolainen, de Finlandia, ganó el segundo puesto con 55.8 puntos.

En gimnasia, Italia se apuntó la victoria.

LOS ANGELES, agosto 9 (US.)— La epidemia de enfermedades y lesiones que ha impedido la participación en los Juegos Olímpicos a muchos atletas, continuó hoy.

Los últimos enfermos han sido dos competidores en la competencia de natación de 400 metros estilo libre, para hombres. H. Barthels, de los Estados Unidos y Alberto Zorilla, de la Argentina, son las últimas bajas.

LOS ANGELES, agosto 9. (US.)— El Comité Olímpico de Literatura, concedió hoy el primer premio a Paúl Bower, autor alemán, por su composición «Am Kangehenzonga». (La lucha con los Himalayas).

Josef Petereen, de Dinamarca, recibió el segundo premio por su trabajo «Los Argonautas». No se dió tercer premio.

El Comité concedió a Avery Brundage, presidente de la Asociación Atlética Amateur de los Estados Unidos, una mención honorífica por su ensayo «La significación de los sports amateurs».

En música, Joseph Suk, de Praga, obtuvo el segundo premio por su marcha «Hacia nueva vida». No se dió primer ni tercer premios.

Boxeo, welterweight, 147 libras:
L. Fabroni, Italia, decisión sobre H. Thomas, Nueva Zelandia. B. Ahlberg, Finlandia, decisión sobre T. Mancini, Canada.

Natación 200 metros relevos hombres finales:

Ganó Japón. Miyazaki, Yusa, Toyoda, Yokoyama. Tiempo: 8 minutos 58 segundos. Nuevo record olímpico.

Segundo: E. E.. Booth, Fissler, Manuella Kalili, Maiola Kalili. Tiempo: 9 minutos 10 5-10 segundos.

Tercero: Hungría. Wanie, Szabados, Szekely, Barany. Tiempo: 9 minutos 31 4-10 segundos.

200 metros pecho finales.

Dennis, Australia, 1o., 3 minutos 6-3 10 segundos. Nuevo record olímpico.

Maehata, Japón, segundo. 3 minutos 6-4 10 segundos.

Jacobsen, Dinamarca, 3o. 3 minutos 7-1 10 segundos.

Lacrosse: Canada derrotó a los E. U. 5x4 en el 2o. de una serie de 3 juegos de exhibición.

Gimnasia

Indian Club Individual:

Ganó G. Roth, E. U. 26.9; P. Erenberg E. U. 26.7; W. Kuhlemeier, E U. 25.9; J Alvarez, México, 25.4.

Burro

Ganó F. Haubold, E U., 56.9 puntos; F. Meyers, E. U., 56.8; H. Savolainen, Finlandia, 56.7; R. Neri, Italia, 56.1; F. Cumiskey, E. U. 55.9; M. Uosikkenin, Finlandia, 54.6.

Barra horizontal

Ganó F. Pelle, Hungría, 58.3; R. Neri, Italia, 57.8; S. Guglielmetti, Italia 56.4; M. Lertora, Italia, 56.4; N. Peter, Hungría 55.3; O. Capuzzo, Italia, 55.

Calistenia libre

Ganó F. Pelle, Hungría, 28.8 puntos; G. Miez, Suiza, 28.3; M. Lertora, Italia, 27.7; F. Haubold, E. U. y R. Neri Italia, empatados con 27 puntos. H. Savolainen, Finlandia, 26.9.

Boxeo

Clase flyweight 112 libras.

L. Salico, E. U. ganó decisión sobre J. Calluria, Canada.

W. Spannagel, Alemania, ganó decisión sobre J. Trillo, Argentina.

S. Enekels, Hungría, ganó decisión sobre G. Fayaud, Francia.

E. Rodríguez, Italia ganó por decisión sobre J. Gray, Filipinas.

4x200 metros relevo para hombres finales.

Ganó Japón: 1o. Miyazaki, 2o. Yusa, 3o. Toyoda, 4o. Yokoyama. Tiempo: 8 minutos 58-4 10 segundos. Nuevo record olímpico.

Segundo: E. U.: 1o. Booth, 2o. Fissler, 3o. Manuella Kalili, 4o. Maiola Kalili. Tiempo 9 minutos 10-5 10 segundos.

Tercero: Hungría: 1o. Wanie 2o. Szabados, 3o. Szekely, 4o. Barany. Tiempo 9 minutos 31-4 10 segundos.

Cuarto: Canada: 1o. Larson, 2o. Burrows 3o. Bourne, 4o. Walter Spencer. Tiempo 9 minutos 36-3 10 segundos.

Quinto: Inglaterra: 1o. Whiteside, 2o. Leivers, 3o. French-Williams, 4o. Cushing-Suton. Tiempo 9 minutos 45-3 10 segundos.

Sexto, Argentina: 1o. Kennedy, 2o. Tahier, 3o. Peper 4o. Rocca. Tiempo, 10 minutos 13-1 10 segundos.

Séptimo, Brasil: 1o. Silva, 2o. Moraes 3o. Villar, 4o. Nunes. Tiempo: 10 minutos 36-5 10 segundos.

200 metros de pecho mujeres final:

Ganó Dennis Australia, 3 minutos 6-3 10 segundos. Nuevo record olímpico.

Segunda: Machata, Japón, 3 minutos 6-4 10 segundos. También mejora el record antiguo.

Tercera, Jacobsen, Dinamarca, 3 minutos 7-1 10 segundos. También mejora el record antiguo.

Cuarta, Hinton, Inglaterra, 3 minutos 11-7 10 segundos.

Quinta, Hofmann, E. U. 3 minutos 11-8 10 segundos.

Sexta, Govednik, E. U., 3 minutos 16 segundos.

Séptima, Cadwell, E. U. 3 minutos 18-2 10 segundos.

Ginnasia

Resultado final.

1o.—Italia: 432.4 puntos.
2o.—E. U., 431.4 puntos.
3o.—Finlandia, 424.9 puntos.
4.—Hungría, 376.4 puntos.

Walter Johnson no ayudó a Bridges en su no-hits, no-runs

Hace días, Tommy Bridges, joven lanzador de los Tigres, se quedó a un paso del hall de la fama cuando Dave Harris, bateando de emergente por el pitcher Burke, le conectó un single al center, que alejó la posibilidad de alcanzar el triunfo por la vía del cero-hit, cero-carreras.

De haber bateado Burke, Bridges habría logrado el tercer out de la entrada, y los libros de records se hubiesen abierto de par en par para darle entrada como uno de los tantos hurlers que han pitcheado un juego perfecto en su carrera.

Walter Johnson, manager de los Senadores, se vió en un compromiso en esos instantes. Como manager, su deber era sustituir a Burke con un bateador de emergente, para buscar un rally que produjese la victoria del team, aun cuando el score estaba en esos momentos, 13 por cero a favor del Detroit, pero, como pitcher se recomendaba asimismo el ayudar a Bridges dejando que Bruke batease para completar el tercer out.

Johnson dudó momentáneamente su resolución, pero, por fín se viró al dougout e hizo una seña a Harris para que batease en lugar de Burke. El público lanzó su acostumbrado «Booo-oo-oo!», como si desaprobase la decisión de Sir Walter, pero el ídolo de Washington no hizo caso a las protestas y dejó que Harris continuase su turno al bate. Dave singleó entonces al center, y Bridges perdió la oportunidad de ingresar en el hall of fame.

Interrogado después del juego, Walter Johnson dijo:

«Mi deber de manager es ganar todos los encuentros que pueda, y creo que mi deber en esos momentos era enviar un pinch-hitter por Burke. Siento que Harris haya conectado de hit. Fuí pitcher en mis tiempos, y sé lo que significa perder un match de no-hit, no runs, pero, no creo que Tommy hubiese deseado el triunfo ayudado por el manager contrario. Yo, al menos, no lo hubiese querido nunca.»

CONFECCIONAN HOY EL PROGRAMA DE LAS JUSTAS FEMENINAS DE NATACION

Tres clubs se han inscripto hasta ahora para participar en las competencias femeninas de natación que han de efectuarse el próximo sábado por la noche en la hermosa piscina del Hotel Nacional, y para las cuales reina un entusiasmo indescriptible.

Representarán las preciosas chiquillas, que participarán también en el concurso de belleza que se prepara, el Miramar Yacht Club. Habana Yacht Club y Círculo Militar, o sean nuestras sociedades náuticas de mayor prestigio.

Esta tarde, a las seis, se reunirán en el Miramar Yacht Club los delegados de los clubs inscriptos para preparar los heats y confeccionar el programa, que, como dijimos anteriormente, promete resultar de interés.

Algunas de las muchachas inscriptas han aparecido ya en competencias de exhibición que se han efectuado y podemos garantizar que han demostrado habilidad suficiente para ofrecer una impresionante demostración.

En el team del Círculo Militar, por ejemplo, figurará Ada Armand, que es una de nuestras mejores nadadoras. También estarán incluídas Olga del Junco, Aida Canosa, Gloria Córdova, Raquel González y Margarita Blanco.

Por el Habana Yacht Club aparecerán Lilian Gómez Mena, que posee un excelente stroke; Celita Gasse, su simpática rival de competencias; Rosita Barraqué, ganadora de los meets del domingo; Mercedes Carrillo; Lolita Smith y Julia Sorzano.

El conjunto del Miramar, que tiene firme esperanza de capturar los honores del evento, es numerosísimo. En él aparecen dieciseis jóvenes nadadoras, algunas de las cuales han de dejar tiempos excelentes en los eventos.

Esta tarde, como dijimos anteriormente, confeccionan el programa en el Miramar.

M.E.C.D. 2016

GASTAÑAGA ACABO CON RETZLAFF A LOS TRES MINUTOS DE PELEA

CROWDER SE ANOTO SU TRIUNFO DECIMOCUARTO DE LA SEASON, DERROTANDO A LOS INDIOS

DESDE EL BULL PEN

—Frisch hace declaraciones.
—No son justas las críticas.
—Ni sabe nada de los Giants.

Por GALI

El nombre de Frankie Frisch continúa en el candelero. Ya no se habla solo de sus débiles demostraciones al lado de los Cardenales. Ahora se menciona la posibilidad de su vuelta a Polo Ground, en calidad de manager del Club, y se cree que Charles Stoneham realizará distintos esfuerzos cerca de Sam Breadon y Brack Rickey, en un afán de recuperar sus servicios.

Frank, incidentalmente, ha hecho muy interesantes declaraciones en relación con estas tentativas, y asegura que, aunque vería con mucho gusto su ascenso al puesto de director, ya sea con los Gigantes o con cualquier otro team, todavía no ha tenido noticia oficial de las intenciones de Stoneham.

«No sé nada sobr e este asunto,—ha dicho Frankie en Filadelfia. «He leído mucho de él en los periódicos, pero, que yo sepa, todavía los Gigantes no se han dirigido oficialmente a los Cardenales interesándose por mis servicios. No hay duda de que me gustaría terminar mi carrera como manager, pero hasta tanto no se hagan esfuerzos oficiales para ofrecerme un puesto, no puedo hablar del particular. No debo olvidar que pertenezco a los Cárdenales, y que mi obligación es pensar en recobrar mi juego normal para ayudar bien al club en 1933».

«Sobre esto último quiero decir dos palabras: últimamente se ha dicho que estoy jugando demasiado flojo y que no merezco seguir en el equipo de San Luis. Yo no sé que pensarán Breadon, Rickey y Street sobre mi labor, pero, puedo garantizarles que nunca he jugado con mas entusiasmo que ahora, solo que, al revés de otras campañas todos los «breaks» me han ido en contra».

«Lamento mucho que mi juego actual no agrade a todo el mundo. Pero, siento aún más que los propios partidarios del San Luis sean los primeros en criticarme. Nadie es capaz de imaginar lo que duee y deprime el ser criticado por sus propios amigos. Esa crítica produce siempre un efecto contra producente en el jugador y le hace trabajar pobremente».

«Los que me han visto jugar durante años saben que yo nunca aflojo por que mi team esté perdiendo. Al contrario entoces es cuando juego mas, tratando de levantarlo. Este año no he podido trabajar como tras veces, pero no es culpa mía. Los breaks no me han ayudado en ningún momento».

«Comprendo perfectamente que los partidarios del San Luis tienen que estar descontentos con nosotros por la caída que hemos experimentado, especialmente, después de la fácil victoria que logramos en la sedie mundial, pero no veo razón para que ese descontento caiga solamente sobre mi. No creo haber sido un detrimento al team, y si a pesar de haber jugado el mejor base ball de mi vida, en circunstancias anormales, no he podido contribuir a un nuevo triunfo, creo que no puede culpárseme del fracaso. Un hombre solo no hace un team, y yo nunca he jugado mas de una posición».

«La caída de los Cardenales debe buscarse en otra parte. Nuestros compañeros han fracasado igual que yo. Vean sinó los records. Del grupo de regulares, solo Orsatti y Watkins están bateando sobre trescientos, y solo un pitcher, Hallahan, ha podido ganar mas de doce games. En estas condiciones nadie debe esperar triunfos».

«Soy enemigo de las disculpas, pero la debilidad de mi juego está justificada. Desde que se inició la season he venido padeciendo de las piernas y en ningún momento he podido trabajar como en otras campañas. Al principio de la temporada sufrí un charley horse en la pierna izquierda que estuvo a punto de alejarme del line up. Los médicos me recomendaron un descanso, pero no quise dejar a Street sin un second-baseman ys eguí jugando con fuertes vendajes. El resutado fué que en otro juego me lesioné la pierna derecha, viéndome entonces completament baldado. Como consecuencia a todo esto, he tenido que batear siempre a la zurda, aun contra pitchers de esta clase y mi batting average ha disminuído. Hace mucho tiempo que no bateaba a pitchers zurdos, a la zurda, y por eso tengo que aceptar un average de 297 en el mes de agosto».

«Aún en estas condiciones soy el tercer hitter del club y tengo muchas esperanzas de terminar por encima de los trescientos. Porqué entonces ha de criticársem».

«Si mi fielding no ha sido tan eficaz como otros años debo decir en mi defensa que se me ha estado moviendo en demasiada frecuencia. Nadie puede jugar en stas cndiciones. Unas veces en segunda y otras en tercera y nunca mas de 20 días en una posición regular. Un hombre es, o segunda o tercera base, pero nunca puede obligársele a que juegue bien las dos posiciones».

«No me quejo de estos cambios. Prácticamente estoy contento de poder ayudar al club en la forma en que lo hago, pero he querido aclarar todas estas cosas para que se sepa que no es justa la acusación que se me hace de estar jugando mas débil que ningún otro año».

* * *

El mismo día que los Cubs dejaron en libertad a Honrsby, un caballo llamado «Horsby» corría en la séutima carrera del hipódromo de Thistledown, y el dueño del mismo, siguiendo el ejemplar de William Veeck, lo «scratcheó».

ANUNCIESE EN EL DIARIO DE LA MARINA

En diez innings, el Cinci vence a los Dodgers

Hendrick empujó la decisiva y anotó la del empate. Hafey pegó un home run y Taylor 2

EBBETS FIELD, agosto 9.—US.—Los sotaneros Rojos del Cincinnati se anotaron una victoria en 10 innings de 9 por 8 sobre los Dodgers del Brooklyn, esta tarde, cuando un single de Hendrick empujó a Manion con la carrera del triunfo.

Hendrick figuró también en la carrera del empate en el noveno, cuando el single de Lombardi le abrió las puertas del home para empatar el score a 8.

Los Reds pegaron 16 hits contra las bolas de Vance, Heimach, Phelps y Quinn, mientras los Dodgers ligaban 13 a los lanzadores del Cincinnati.

Taylor fué el leader del ataque de los Dodgers con dos homers mientras Chick Hafey bateaba otro por los ganadores.

CINCINNATI

	V.	C.	H.	O.	A.	E.
Grantham, 2a	6	1	3	2	4	0
Grabtree, rf	5	1	0	4	0	0
Hendrick, 1a	5	1	4	10	0	0
Hafey, lf	4	1	2	4	0	0
Lombardi, c	4	0	2	3	0	0
High, 3a	5	0	0	0	2	0
Roettger, cf. lf	5	0	0	2	0	0
Durocher, ss	4	2	1	2	2	0
Frey, p	0	0	0	0	0	0
Benton, p	2	2	1	0	2	0
Douthit, cf	1	0	1	1	0	0
Ogden, p	0	0	0	0	0	0
Gilbert, (1)	1	0	1	0	0	0
Rixey, p	0	0	0	0	1	0
Carroll, p	0	0	0	0	0	0
Manion, c	1	1	0	2	0	0
Herman, (2)	1	0	1	0	0	0
Morrissey, ss	1	0	1	0	0	0
Totales	44	9	16	30	11	0

BROOKLYN

	V.	C.	H.	O.	A.	E.
Taylor, cf	4	3	3	2	0	0
Stripp, 3b	4	2	2	1	3	0
O-Doul, lf	4	2	1	5	0	0
Wilson, rf	4	0	1	4	0	0
Cuccinello, 2b	5	0	1	3	5	0
Slade, ss	4	0	1	1	5	2
Clancy, 1b	5	0	1	12	1	0
A. López, c	5	1	1	0	3	0
Vance, p	0	0	0	0	0	0
Heimach, p	4	0	1	1	1	0
Phelp, p	0	0	0	0	1	0
Quinn, p	0	0	0	0	1	0
Frederick (2)	0	0	0	0	0	0
Wright, ss	0	0	0	1	0	0
Sukeforth (4)	1	0	0	0	0	0
Totales	40	8	12	30	19	2

Anotación por entradas

Cincinnati	320	200	001	1—9
Brooklyn	320	000	300	0—8

SUMARIO

Home runs: Hafey; Taylor 2. Two base hits: Stripp; Durocher; Hendrick; Cuccinello; Hafey; Taylor; O-Doul. Sacrifice hits: Hendrick; Benton; Taylor. Carreras producidas por los bateadores: Hafey 3; Wilson 1; Slade 2; Crabtree 2; Hendrick 3; Taylor 3; Stripp 1; Cuccinello 1; Lombardi 1. Double plays: Slade a Cuccinello a Clancy; Durocher a Granthan a Hendrick. Struck out: Frey 0; Vance 0; Carroll 2; Benton 3; Heimach 0; Ogden 0; Rixey 0; Phelp 0; Quinn 0. Bases por bolas: Frey 2; Vance 2; Benton 0; Heimach 1; Ogden 1; Rixey 0; Phelp 0; Quinn 0; Carroll 0. Wilds: Vance. Umpires: Rigler, Stark y Magerkurth. Observaciones: (1) bateó por Ogden en el 8o. (2) bateó por Slade en el 9o. (3) bateó por Durocher en el 1o. (4) bateó por Quinn en el 10o.

Recientemente, un caballero visitó las Oficinas de Yankee Stadium, y preguntó muy seriamente, en que ventanilla se estaban vendiendo ya los tickets de la serie mundial.

* * *

Los partidarios de Honrsby ven con malos ojos que llamemos al Rajá, Rey de los Goleteros. Que bien se conoce que ninguno de ellos se llamó McCarthy, Slaterry, Rickey o Stoneham!

El nombramiento de Charley Grimm para manager de los Cubs, ha sido acogido con general beneplácito por los fanáticos y players del Chicago. Grimm es un veterano en el Chicago y un player muy querido de todos.

JONRONEROS

HOME RUNS DE AYER

Stone, Tigers	1
Hafey, Reds	1
Taylor, Dodgers	2
Carleton, Cardenales	1
Walker, Tigers	1
Bottomley, Cardenales	2
J. Collins, Cardenales	1
Mancuso, Cardenales	1
Ferrel, Bronws	1
Jolley, White Sox	1

Crowder ganó su encuentro No. 14 del año

Logró el triunfo, pese a la necesidad de que Marberry en el noveno, lo sacara del hoyo

STADIUM MUNICIPAL, Cleveland, agosto 9.—US. Alvin Crowder ganó su décimo cuarto juego de la season para los Senadores al vencer a los Indians 4 por 2, esta tarde.

Crowder tropezó con pocas dificultades en someter a los locales por espacio de ocho innings, pero cedió el puesto a Marberry en el acto final, cuando los Indians lograron colocar las carreras del empate en bases.

Manush y Cronin, con tres hits cada uno, encabezaron el ataque de los Senadores y Averill y Morgan con dos por cabeza fueron los leaders del Cleveland.

WASHINGTON

	V.	C.	H.	O.	A.	E.
Rice, rf	4	1	1	4	0	0
Myer, 2b	4	0	0	6	2	0
Manush, lf	4	2	3	3	0	0
Cronin, ss	4	0	3	2	4	0
Kuhel, 1b	4	0	0	5	0	0
West, cf	4	1	1	3	0	0
Bluege, 3b	3	0	0	1	0	0
Spencer, c	2	0	0	2	0	0
Berg, c	1	0	0	1	0	0
Crowder, p	3	0	0	0	0	0
Marberry, p	0	0	0	0	1	0
Harris (1)	0	0	0	0	0	0
Totales	33	4	8	27	7	0

(1) Bateó por Spencer en el 7o.

CLEVELAND

	V.	C.	H.	O.	A.	E.
Porter, rf	4	0	1	1	0	0
Burnett, ss	4	1	1	3	3	0
Averill, cf	4	1	2	3	0	0
Vosmik, lf	4	0	1	1	0	0
Morgan, 1b	4	0	2	16	1	0
Myatt, c	3	0	0	1	2	0
Cissell, 2b	4	0	0	1	6	1
Kamm, 3b	3	0	0	0	2	0
Harder, p	2	0	0	1	3	0
C. Brown, p	0	0	0	0	0	0
Russell (2)	1	0	0	0	2	0
Totales	33	2	7	27	19	1

(2) Bateó por Harder en el 8o.

Anotación por entradas

WASHINGTON	200 100 100—4
CLEVELAND	000 100 001—2

Sumario

Empujadores: Cronin 2; Kuhel; Morgan 2; Crowder. Two base hit: West. Three base hits: Cronin; Averill; Manush. Sacrifice: Bluege. Double plays Cronin a Myer a Kuhel. Quedados en bases: Washington 4; Cleveland 3.—Bases por fbolas: Crowder 1; Harder 1. Hits: Harder 8 en 8 innings; Russell 0 en 1; Crowder 7 en 8 2-3; Marberry 0 en 1-3. Struck outs: Crowder 2. Pitcher ganador: Crowder. Pitcher perdedor: Harder. Umpires: Owens y Nallin. Tiempo: 1.46.

Resultado de los juegos de ayer

LIGA NACIONAL

Chicago 4; New York 3.
Cincinnati 9; Brooklyn 8.
San Luis 18; Filadelfia 13.
Boston 4; Pittsburgh 0.

LIGA AMERICANA

New York 5; San Luis 3.
Detroit 5; Boston 2.
Detroit 9; Boston 7.
Washington 4; Cleveland 2.
Filadelfia-Cleveland (lluvia)

ESTADO DE LOS CLUBS

	Pittsburgh	Chicago	Boston	Brooklyn	Filadelfia	San Luis	New York	Cincinnati	Ganados	Average
Pitt	x	10	6	8	4	10	10	11	59	551
Ch.	7	x	9	7	10	8	8	9	58	547
Bos	7	4	x	12	10	8	10	6	57	523
Broo.	8	9	6	x	7	9	9	7	55	505
Fila	11	5	7	12	x	4	8	9	56	500
S. L.	6	7	6	5	10	x	5	13	52	481
N. Y.	3	5	9	4	8	11	x	10	50	472
Cin	6	8	9	6	7	6	6	x	48	425
Pdos.	48	48	52	54	56	56	56	65	x	

	New York	Filadelfia	Cleveland	Washington	Detroit	San Luis	Chicago	Boston	Ganados	Average
N. Y.	x	11	9	8	11	10	11	14	74	747
Fila	7	x	8	9	10	11	8	12	65	596
Cle	6	8	x	7	7	10	12	14	64	587
Was.	9	9	7	x	7	7	11	11	61	555
Det	2	5	9	8	x	11	11	10	56	533
S. L.	4	4	5	9	6	x	8	12	48	449
Ch.	3	5	6	3	5	6	x	8	36	346
Bos	4	2	1	5	3	4	7	x	26	243
Pdos.	35	44	45	49	49	59	68	81	x	

JUEGOS SEÑALADOS PARA HOY

LIGA NACIONAL

Cincinnati en Brooklyn.
Chicago en New York.
San Luis en Filadelfia.

LIGA AMERICANA

New York en San Luis.
Filadelfia en Chicago.
Washington en Cleveland.
Boston en Detroit.

Gastañaga noqueó a Charley Retzlaff a los dos minutos y 42 segundos de su pelea

Retzlaff pegó bajo a Isidoro pero éste no hizo caso y le respondió con un izquierdazo que envió al heavy weight de Wisconsin a la lona por el conteo de nueve. Cayó 4 veces

QUEENSBORO STADIUM, agosto 9 (US.)— Isidoro Gastañaga probó su reputación de recio pegador cuando tiró sobre la lona a Charles Retzlaff, de Winsconsin, en el primer round de su pelea anunciada a diez esta noche.

Retzlaff abrió el duelo con una izquierda a la que Gastañaga esquivó. Charley trató entonces de desembarcar una terrible derecha e Isidoro bloqueó bellamente. Incapaz de alcanzar a su oponente, el slugger de Winsconsin entonces probó a pegar al cuerpo y soltó un golpe que dió dos pulgadas por debajo de la zona prohibida.

En lugar de hacer muecas y aspavientos como acostumbran todos los pugilistas de la generación actual, el muchacho de Vasconia soltó un izquierdazo formidable a la quijada que hizo estremecer a Retzlaff de pies a cabeza.

Aprovechó su momentáneo ventaja, siguiendo con furiosas izquierdas y cuando Retzlaff salió de la salvaje «melée» lucía un gran morado bajo el ojo izquierdo. Otro derechazo abrió el golpe y la sangre comenzó a correr libremente por la cara de Charley.

Isidoro, entonces disparó un terrible izquierdazo que envió a Retzlaff a las sogas por el conteo de nueve. Se levantó groggy sólo para tropezar con otra izquierda que le devolvió sonoramente a las tablas.

Charey miró hacia su esquinla pidiendo instrucciones. Jack Hurley, su sorprenddo mentor, le gritó que esperara el conteo de nueve y se levantara. Lo hizo así; pero una corta derecha le hizo caer otra vez. Charley se puso en pie al conteo de cuatro pero prácticamente no podía tenerse en pie y no ofrecía defensa al tremendo hook izquierdo a la quijada que Isidoro le envió.

Las piernas de Charley se aflojaron y ya iba cayendo cuando Isidoro le administró el «cop de grace» con velocidad relampagueante. Charley, entonces rodó como hombre a quien han dado un tiro. El referee contó nueve y se acabó. El final ocurrió a los dos minutos y cuarenta y tres segundos del primer ound.

En el semifinal a ocho rounds, Marty Fox, 206 libras, recio pegador de Yorker, se anotó un K. O. técnico sobre Tommy Stéfano, de New York, 186 y media libras, en el tercer episodio. El italiano de Nueva York cayó cinco veces al suelo antes de que el referee detuviera el bout. La víctima aun no había sido sacada del ring cuando Isidoro, de los Gastañagas de Vasconia, subió al ring para ocupar su puesto, enfrentándose a Charley Retzlaff, de Wisconsin, que subrió al cuadrilátero a la vez que el español.

Los pesos fueron: Isidoro 191 y 193 y media Retzlaff.

NEW YORK, agosto 9 (Especial). Pospuesto muchas veces, el bout Gastañaga—Retzlaff llegó por fin, a su climax hoy. ¡Y qué climax fanáticos!

Isidorito nos dejó con la boca abierta y la baba caída e imitando a los anunciadores de radio puedo decir: «Quisiera que usted lo hubiera visto»

Duró la pelea solamente un round, pero fué un round que dejó chiquitico a los dos rounds Firpo—Dempsey que han pasado a la historia como clásicos del box.

Isidoro, según rumores, es medio amarillo, pero no me pareció tal cuando recibió el primer golpe del temible Retzlaff casi sobre la inglé. Ni siquiera pestañeó. Yo esperaba que se hubiera tendido a lo «Phil Scott». Pero mordiéndose el labio con decisión atacó con una izquierda muy bien educada y no hay quien pueda decir cuatnos golpes recibió Retzlaff en su quijada de esa izquierda vasca, en el corto tiempo de dos minutos 43 segundos.

Pincho decía que el match era malo para Isidoro porque ya Pincho había visto como Retzlaff había pulverizado a Mateo la Osa.

Retzlaff ha noqueado 38 de sus 46 rivales. Su reputación fué planteada el día que Max Schmeling dijo que su sustituto sería Retzlaff, considerado como el pegador más recio en los Estados Unidos. Pero Charley no tuvo hoy tiempo de levantar un guante. Isidoro estaba allí muy ocupado.

Isidoro comenzó boxeando muy bien. Su poderoso brazo izquierdo extendido mantuvo a Charley pegando en el aire o en los hombros los primeros segundos. Charley cambio de táctica y pegó muy bajo, y fué ahí cuando Isidoro comenzó su serie de izquierdazos que dieron con Charley en el suelo media docena de veces. Nadie sabe a ciencia cierta cuantas veces Retzlaff estuvo sobre la lona.

Fué una pelea movidísima. Con su triunfo Isidoro se coloca entre los primeros. Ha entrado en el «Big Show». Ha comenzado en un lugar que Paulino nunca ha podido escalar en sus muchos años de peleas en los Estados Unidos. Porque un triunfo por K. O. sobre el rey de los «kos» es cosa que merece atención.

Isidoro boxea muy bien y pega mejor. Cuando peleó, muchos vascos creían que iban a robarle la decisión. «La decisión la tengo aquí», dijo a sus compatriotas Isidoro, señalando su puño izquierdo.

La colonia estaba contenta. El grupito que jura por Paulino no estaba tan contento porque Isidoro hizo algo que Paulino nunca ha logrado hacer pero para todos hay gloria. Después de todo los admiradores de Paulino deben estar contentos con saber que no hay corazón en el box de mayor tamaño que el del Guipúzcoano. Y mientras tanto que en el box no haya un segundo firpo o un tercer Dempsey creo que Gastañaga suplira la falta muy bien.

Armando Vidal, 123 libras, le ganó por puntos a Ernesto Torres, de Puerto Rico, 119 libras y media, en el primer preliminar a cuatro rounds de la pelea Gastañaga-Retzlaff.

En el segundo preliminar, a seis rounds, Prince Saunders, 137 libras, de Chicago, ganó por k. o. técnico sobre Marty Goldman, 140 libras, de New York. Saunders ganó en el quinto, después de tumbar a Goldman y levantarse éste groggy.

Er el tercer preliminar, a seis rounds, Maxie Pink, de New York, 176 libras y media, derrotó a George Hoggman, de Yorkville, 191 libras. Hoffman ha estado varios meses sin pelear.

Doble triunfo de los Tigres de Buck Harris

Desde el primer inning el Detroit tomó la delantera y la mantuvo hasta el fin

NAVIN FIELD, Detroit, agosto 9. (US.)—Los Tigres ganaron los dos matches de un double header a los Red Sox del Boston, esta tarde, El score del segundo fué 9 por 7.

Los Tigres tomaron la delantera en el segundo juego, anotando seis carreras en los tres primeros innings, comenzando con un home run de G. Walker, que empujó a Webb.

Jolley y Welch, de los Red Sox, también batearon home runs.

Walker fué sacado del juego en el cuarto inning, cuando no corrió a primera después de pegar un hit. Olsen lo puso fuera y Buck Harris lo envió a la ducha, sustituyéndolo por White.

En el primer game, los Tigres derrotaron a los visitantes, 5 por 2. Hogsett pitcheó por el Detroit y Kline, Boerner y Andrews, por el Boston. Stone pegó su home run 17 del año en el primer juego.

BOSTON

	V.	C.	H.	O.	A.	E.
Olson, 2b	4	0	2	0	2	0
Warstler, ss	4	0	1	1	5	0
Jolley, lf	3	0	0	3	0	0
Alexander, 1b	4	1	3	11	1	0
Watwood, rf	3	0	0	0	0	0
McManus (1)	1	1	1	0	0	0
Oliver, cf	4	0	0	8	0	0
Pickering, 3b	4	0	2	0	2	0
Connolly, c	4	0	0	0	0	0
Kline, p	1	0	0	1	2	0
Andrews p	1	0	0	0	0	0
Johnson (2)	1	0	0	0	0	0
Boerner, p	0	0	0	0	0	0
Rhyne (3)	1	0	0	0	0	0
Totales	35	2	9	24	12	0

(1) bateó por Watwood en el 9o.
(2) bateó por Andrews en el 8o.
(3) bateó por Boerner en el 9o.

DETROIT

	V.	C.	H.	O.	A.	E.
Davis, 1b	4	1	2	12	0	1
Gehringer, 2b	5	1	2	2	6	1
Stone, cf	3	1	2	3	1	0
Webb rf	4	0	1	3	0	0
White, lf	4	0	1	2	0	0
Rhiel, 3b	4	0	0	0	0	0
Richardson, 3b	0	0	0	0	1	0
Schuble ss	4	1	2	2	6	0
Hayworth, c	3	1	1	3	1	0
Hogsett, p	3	0	2	0	2	0
Totales	34	5	13	27	17	2

Anotación por entradas

Boston	000 000 002—2
Detroit	211 001 00x—5

SUMARIO

Empujadores: Gehringher 2; Webb, Hogsett, Stone, Pickering. Two base hits: Gehringer Hogsett, Webb, Davis. Three base hits: Olsen. Home run: Stone. Sacrifice hits: Hayworth; Hogsett. Quedados en bases: Detroit 9; Boston 7. Double plays: Olsen a Warstler a Alexander; Schuble a Gehringer a Davis; Gehringer a Schuble a Davis. Bases robadas: White. Hits: Kline 8 en 4; Andrews 4 en 3; Boerner 1 en 1. Bases por bolas: Kline 2; Hogsett 1. Struck out: Hogsett 3. Pitcher ganador: Hogsett. Pitcher perdedor: Kline. Wild pitch: Kline. Tiempo: 1:53. Umpires: Guthrie y Geisel.

Segundo juego:

Boston	002 131 000—7	11	2
Detroit	321 003 00x—9	13	1

Baterías: Weiland y Connolly. Wyatt y Desautels.

Cinco drivers han logrado guiar una máquina a más de 200 millas por hora, pero solo un caballero.... Sir Malcom Campbell, ha logrado sobrevivir para contarlo.

ASOCIACION AMERICANA

Kansas City 5; Columbus 6.
Milwaukee 8; Toledo 9.

EL BOB FITZSIMMONS DE NUESTRA RAZA

ISIDORO GASTAÑAGA, sensacional peso completo de España, que debutó ayer con pie derecho en el Queensboro Stadium, noqueando sensacionalmente a Charlie Retzlaff en el primer round de la pelea que ambos celebraron. Isidoro ha sido presentado al público americano como el Bob Fitzsimmons de los hispanos.

Salaos y dulces, todos, anoche, en el Frontón Habana - Madrid

Petit, Cubota y Echanique, ganaron el prólogo a Salvador y Pastrana, que hicieron modestos 22. Dos grandes decenas y dos enormes rachas finales del estelar, que ganaron Ugalde y Gayarre. Vencieron en el **cerrao**: Alí y Azpeitía

ESTELAR DE HOY: ANDRES-MINA VS. ITURRINO-EPIFANIO

Y en cuanto llegaron los bien amados **saletas**, que son los fanáticos que sobresalen del lleno del martes, comenzó lo que tenía que comenzar y sucedió todo lo que tenía que suceder. Ya es'aban lindamente ocupados los palcos, alto y gracioso prestigio de los emocionales peloteos, como lo estaban los tendidos, las canchas, y la crestería donde viven y gritan los gargantúas entre los cuales no hay **saletas**, porque no los admiten, y si van por allá, les hechan poniéndoles una peletería elegante en la posaderas. Lo que si abundan los **salaos**, con gracia y con gallardía y con una voz de soprano grave para las broncas que aturde y desgarra la trompa que le dicen de don Eustaquio.

Nombre de un señor bodeguero de campo que anunciaba su establecimiento de esta graciosa manera; en el rótulo decía: ferretería, sedería, quincallería, carnicería, barbería, bodega, y Juzgado Municipal de Eustaquio Fernández. Lo cual demuestra que con todo y esto era Juez. ¡El caos!

Tres escándalos de los timbres metalúrgicos y a jugar a la pelota, en la disputa de la primera tanda, entre los blancos, Salvador y Pastrana, y los azules, Petit-Cubota y Echanique; que riñen como brava gente de solar y ciudadela, dos decenas de las redondas, que decoraron con tres buenos empates en tres, cuatro y veinte. Nada más. Hicieron un breve y elocuente resumen los dos azules, que sabia y donosamente, pusieron morenos a los blancos a los que clavaron en 22. Boletos a $1.80. Más boletos, de la primera quiniela, de Cubota a $4.20 y la de Cubota y de Valenzuela a $12.00. Entramos en la docena y la aplaudimos.

Y la mar de orondos de chaleco, apostamos por el peloteo del gran estelar, que suponíamos frenético, ya que lo debatían estas buenas gentes de cesta y alpargata; los blancos, Vallejo y Labat y los azules, Ugalde y Gayarre, que también dándole bonito, recio y sonoro al parche del tambor, completaron otras dos decenas y un pic de gallo, con empates que se aplaudieron en 2; 3; 4; 9; 19 y 23. Dos rachas ceñudas, sangrientas, sañudas, arrogantes; la de los azules, que gana, cobra y oye aplausos y la de los blancos, que se asomó al balconaje del suicidio quedando en 27. ¡Qué susto! Boletos a $1.80. Más boletos a los que tiramos nuestra bola **mordía**, de la quiniela, de Mir, a $3.40, y la de Mir y de Iturrino a $10..00. **Pelao** barato.

Y como no y si, señor, asistimos al debate-cierre de la noche saleta; que disputaron, los blancos, Alí y Azpeitia, contra los azules, Valenzuela y Cubota. Que salieron echando humo en una gran primera decena, con empates en seis, ocho y nueve. Le causó don Elefante. No hubo más. Luego peloteando bien; pero siempre con el bastón del dominio en manos de los blancos, los blancos se fueron de taquilla, cuando los azules colgaban el cartón No. 23. Y fueron bien. Boletos a $1.80.

Todo **si cabó.**

Tocó la música.

DON FERNANDO

LIGA INTERNACIONAL

Toronto 12; Jersey City 13.
Montreal 9; Baltimore 7 (1.)
Montreal 1; Baltimore 2 (2).
Rochester 6; Newark 7.

LIGA DEL SUR

Birmingham 8; Atlanta 5 (1).
Birmingham 3; Atlanta 2 (2).
Memphis 5; Chattanooga 8.
New Orleans 2; Knoxville 5.

TAPA de METAL
..mayor duración

1. No más abultamiento ni rotura de tapas
2. Más luz
3. Mayor duración
4. Verdadera economía
5. Característica exclusiva

METAL EN VEZ DE LACRE — CIRCULO ROJO

Patentadas a través del mundo

De venta en todas partes

LINTERNAS Y BATERIAS

EVEREADY
TRADE MARK
—duran más

BATTING AVERAGE DE LOS TRES TEAMS DE LA CIUDAD DE N. Y. EN EL BIG SHOW

Véase a continuación el batting average que sostienen los jugadores de las tres novenas que representan a la ciudad de New York en las grandes ligas.

GIANTS

	V.	C.	H.	2b	3b	Ave.
Hoore	158	25	54	5	0	.342
Ott	376	78	123	24	7	.327
Terry	420	76	129	27	6	.307
Hogan	333	24	101	14	2	.303
Critz	428	62	129	22	3	.301
Fullis	152	25	42	11	1	.276
Lindstrom	418	61	110	19	3	.263
Jackson	195	23	50	17	1	.256
Fitzsimmons	59	8	15	2	2	.254
Vergez	275	30	67	11	2	.244
Hubbell	74	8	18	2	1	.243
Leslie	50	3	12	2	0	.240
Marshall	119	9	27	3	0	.227
O'Farrell	55	5	12	2	0	.218
Gibson	18	1	4	0	0	.222
English	38	5	8	1	2	.211
Schumacher	21	2	4	1	1	.190
Allen	94	10	16	5	2	.170
Mooney	22	3	3	0	1	.136
Bell	23	2	3	0	0	.130
Walker	35	1	4	0	1	.114
Luque	18	1	1	1	0	.056
Hoyt	19	0	1	0	0	.053

YANKEES

	V.	C.	H.	2b	3b	Ave.
Hoag	36	14	13	2	0	.361
Gehrig	406	92	138	24	7	.340
Ruth	339	86	113	9	3	.333
Dickey	260	47	86	11	4	.331
Combs	385	97	127	23	7	.330
Lazzeri	360	57	108	21	11	.300
Chapman	390	68	113	28	9	.290
Sewell	296	64	85	12	1	.287
Ruffing	81	14	21	3	1	.259
Byrd	135	27	35	6	1	.259
Crosetti	241	34	62	15	6	.257
Farrell	17	3	4	1	0	.235
Lary	227	46	50	8	3	.220
Jorgens	125	11	27	5	0	.216
Pennock	37	4	8	2	0	.216
Pipgras	58	4	12	0	1	.207
Brown	11	2	2	0	0	.182
Gomez	76	7	13	2	0	.171
Allen	42	3	6	2	1	.143
MacFayden	54	2	5	2	0	.093
Moore	22	1	1	0	0	.045

DODGERS

	V.	C.	H.	2b	3b	Ave.
Clancy	20	1	11	2	1	.550
Rosenfeld	34	6	13	3	0	.382
O'Dol	408	83	142	21	7	.354
Taylor	212	41	69	15	3	.325
Wilson	338	58	103	38	3	.305
Frederick	306	44	90	24	2	.294
Cuccinello	406	53	117	24	4	.288
Stripp	350	63	98	18	6	.280
Slade	175	20	49	12	0	.280
Picinich	56	6	15	6	0	.268
Wright	324	34	84	18	3	.259
Thurston	36	3	9	2	0	.250
Shaute	28	2	7	1	0	.250
Mungo	53	3	13	2	0	.245
Finn	168	19	41	4	2	.244
Lopez	256	28	61	10	3	.333
Quinn	13	0	3	1	0	.231
Moore	13	1	3	0	0	.231
Clark	61	7	14	1	0	.230
Sukeforth	92	11	21	3	4	.228
Heimach	35	7	7	2	0	.200
Vance	49	2	5	0	0	.102
Phelps	23	0	2	0	0	.087

LEFTY GOMEZ DERROTO A LOS BROWNS Y SE ANOTO SU VICTORIA 19 DEL AÑO

ST. LOUIS, agosto 9.—US.— Gracias al home run número 32 de Babe Ruth en la temporada, bateado en el sexto inning con dos hombres en bases, Lefty Gómez se apuntó una victoria de 5 por 3 sobre los Browns del St. Louis esta tarde. Los Yanks tienen ahora una venta ja de nueve juegos completos sobre los Athletics.

Esta es la decimanovena victoria de Gómez en la temporada.

		C.	H.	E.
New York	110 003 000—	5	12	1
St Louis	000 100 200—	3	8	0

Baterías: Gómez y Dickey; Cooney y Ferrell.

M.E.C.D. 2016

Convoca la Federación de Natación para las próximas justas juniors anuales

LA UNION ATLETICA EMPIEZA A INVESTIGAR LAS ACUSACIONES QUE HAY SOBRE VARIOS ATLETAS

Información Telegráfica del Interior de la Isla

POR NUESTROS CORRESPONSALES

Pinar del Rio

MUEREN DOS PERSONAS DE FIEBRES PALUDICAS

GUANE, agosto 9. — En un barrio de este término han fallecido hoy, a consecuencia de fiebres palúdicas, dos personas, que se encontraban sin asistencia médica por falta de recursos económicos.

SE AHORCO, DEBIDO A LA MALA SITUACION POR QUE ATRAVESABA

Anoche se ahorcó en el barrio de Mendoza, el señor Antonio Llorente, que era muy conocido y estimado en esta población.

La mala situación por que atravesaba lo llevó a tomar tal determinación.

CORRESPONSAL.

Habana

DESIGNADO EL SEÑOR MANUEL ALONSO CANDIDATO A ALCALDE POR EL PARTIDO POPULAR

MADRUGA, agosto 9. — Hoy se reunió el Comité Ejecutivo Municipal del Partido Popular Cubano, designando al señor Manuel Alonso Sotolongo, presidente del mismo, candidato a alcalde.

Además, fueron nombrados los señores Manuel R. González y Nicolás Edreira Rodríguez miembros políticos ante la Asamblea Municipal.

El acto se desenvolvió dentro de la mayor cordialidad, concurriendo al mismo la totalidad de los delegados y numeroso público.

CORRESPONSAL.

RETORNA EL SEÑOR MANUEL M. SANTOS

MARIEL, agosto 9. — Ha retornado a esta, después de haber permanecido una corta temporada en los Estados Unidos, cumpliendo una misión oficial, el señor Manuel M. Santos, subtesorero de la República y jefe de los liberales de este término.

CORRESPONSAL.

Matanzas

ACTUAN EL ALCALDE Y LOS CONCEJALES MATANCEROS EN BENEFICIO DEL ALUMBRADO PUBLICO DE LA CIUDAD YUMURINA Y Y Y Y Y

MATANZAS, agosto 9. (Por telégrafo). — La primera autoridad municipal y los concejales, han celebrado un cambio de impresiones a fin de resolver el importante problema del alumbrado público, presentando al señor alcalde bases expuestas por la Compañía Cubana de Electricidad, cuyos puntos principales se refieren al pago de la deuda de cien mil pesos en quince años, comenzándose a amortizar la misma en 1935. Admitir la reducción del alumbrado de $2.739.00 que se pagaba actualmente a mil pesos mensuales. El reconocimiento de la actual tarifa a los particulares, al precio de 17 centavos el «kilowat».

Discutidas estas proposiciones se acordó nombrar una comisión que fué integrada por los concejales señores César Casas, doctor José Cabarrocas, Benito Carballo y Plácido Rodríguez que, en compañía del alcalde municipal, señor Benigno González, se trasladarán el próximo viernes a esa capital, a fin de llegar a un acuerdo con la compañía de electricidad con la que tratarán el pago de la deuda para que pueda ser realizada en veinte años y que la tarifa a particulares se fije en el precio de diez centavos el «kilowat».

De accederse a estos extremos por la referida Compañía, se espera que en la entrante semana, pueda estar ya restablecido el servicio del alumbrado público en Matanzas.

POR INFRACCION POSTAL

El juez de instrucción de esta ciudad acaba de radicar causa por infracción electoral contra Anacleto Martínez Máximo, Emilio Pérez González, Cándido Hernández Ruiz y Juan Bartolo Peñate, del barrio de Guanábana y José Alvarez Díaz, del barrio de Bailén.

ALTERO LOS LINDEROS DE SU FINCA

El juez de Amarillas informó al fiscal de la Audiencia de Matanzas que ha iniciado diligencias por usurpación de terrenos en la finca «La Carolina», a virtud de una denuncia presentada por Saturnino Sánchez Bermúdez, contra Nicolás Gutiérrez, quien aparece haber alterado los linderos de su finca, apropiándose indebidamente de varias parcelas de terrenos.

UNA MADRE QUE DENUNCIA

El juez de Limonar inicia investigaciones con motivo de una denuncia formulada por Marcelina Serrano Lima, vecina de la finca San Laureano, quien acusa a Modesto González y Francisco Franque de haber tratado de ultrajar a sus menores hijas, Hortensia y Luisa.

CAÑA QUEMADA

Miembros de la Guardia Rural, pertenecientes al Escuadrón número 27, dieron cuenta que en la finca Unión, del barrio de Bacunayagua, se produjo un incendio que destruyó algunos campos de caña, sin poderse precisar aún el valor y ascendencia de la misma, a consecuencias de haber volado un horno de carbón contiguo a dichas siembras.

CORRESPONSAL.

Santa Clara

ROCIO EL DULCE CON VENENO, CON OBJETO DE SUICIDARSE

SANTA CLARA, agosto 9. (Por telégrafo).—Jesús Durante Barballido, vecino del barrio de Cerrito, término de Santo Domingo, trató de suicidarse en la noche de ayer y para llevar a cabo su objeto, compró en una bodega cercana dulce de guayaba y queso, los que roció con polvo de Verdín remojado.

Al ser interrogado manifestó que lo hizo por hallarse aburrido de la vida.

FUE ASALTADO POR DOS DESCONOCIDOS ARMADOS

Ha denunciado Jesús Tuñón Fernández, que transitando por la carretera que va de Remedios a Zulueta, fué asaltado por dos desconocidos armados de revólvers y armas largas, los que le llevaron ochenta pesos que guardaba en uno de los bolsillos.

SE IGNORA LA MUERTE DE UN HOMBRE QUE FALLECIO DESPUES DE ACOSTARSE

Al llegar del campo Vicente Vega Fernández a la casa de su cuñado, José Pereira Ordóñez, se acostó, diciendo que se encontraba enfermo. Momentos después, cuando se presentó Pereira en la habitación, lo halló cadáver, por lo que murió sin asistencia médica.

En el lugar del hecho, calle de José Rodríguez, frente a un tejar de esta localidad, se constituyó el doctor Martínez que reconociendo al extinto Vega sin poder precisar la causa de su muerte. Era natural de España, de 30 años de edad y jornalero de oficio. Las autoridades desconocen el caso.

CORRESPONSAL.

EL NUEVO ALTAR DE LOS DESAMPARADOS, OBRA DE GRAN VALOR ARTISTICO

Verdadera obra de arte el nuevo y valioso altar que de escayola y mármol se ha construido para la Santísima Virgen de los Desamparados, Patrona de los Bomberos. Es de un tono rosa precioso. Su decoración obedece a uno de los estilos más elegantes en el tipo romano.

En este mismo mes se procederá a su colocación, en el sitio preferente que se le ha designado, en la iglesia de Nuestra Señora de Monserrate y los millares de devotos de esta milagrosa Virgen de los Desamparados, se sentirán llenos de admiración al desfilar ante esa gran obra.

Terminada ya también la gran capilla del panteón social. Es toda de cantería y de preciosa escultura. Sin demora se procederá a la colocación de los mármoles. Estos serán negros y de la mejor calidad. En camino ya la imagen de Nuestra Señora de los Desamparados, que se colocará en el Altar que también de escayola y mármol se construye para la capilla del panteón.

Esfuerzo grandísimo, alarde extraordinario de fe y de interés por su patrona el que realiza la Primitiva Real y Muy Ilustre Archicofradía de María Santísima de los Desamparados.

Necesario por ello el auxilio aunque ser modesto, de tantísimos devotos y admiradores como tiene la Patrona de los Bomberos, esa Reina del Cielo bajo el título de Madre de los Desamparados.

Aquellos que quieran ayudar con su limosna a esas grandes obras, deberán enviarlas al tesorero, señor Nicolás García, calle de Corrales, número 32, bajos, teléfono A-3133. Se les ruega lo remitan con especificación, bien claras, de sus nombres y apellidos, pues no sólo necesitamos llevár un registro de ello, sino se desea darlo a la publicidad, como también para poderlos enviar la invitación en las grandes festividades de Te Deum en acción de gracias y bendición solemne del nuevo Altar.

Estas fiestas que revestirán una suntuosidad extraordinaria, ya se están preparando para el mes de noviembre. Las damas más distinguidas de la sociedad habanera están designadas Madrinas de Honor de ese nuevo Altar.

PRIMER CENTENARIO DE LA MUERTE DEL OBISPO JUAN JOSE DIAZ ESPADA

El sábado 13 del actual se cumple el primer aniversario de la muerte del segundo Obispo, que tuvo la Archidiócesis de la Habana, el señor Dr. Juan José Díaz de Espada y Landa quizás, el más grande de los Obispos de la Habana.

En el primer centenario de su muerte, el sábado 13 del actual, se celebrarán en la Catedral solemnes honras fúnebres, a las 9 de la mañana con Oración fúnebre por monseñor Guillermo González Arocha.

Por la noche en los salones de la Anunciata, la Federación de la Juventud Católica de Cuba, celebrará una solemne velada en la que harán uso de la palabra monseñor Guillermo González Arocha y el doctor Jorge L. Roy, estando el resumen a cargo del actual Arzobispo de la Habana, Monseñor Ruiz.

El Presidente de la Federación, doctor Juan Antonio Mendoza, está ultimando el programa.

LORENZO BLANCO

Celebra mañana sus días, nuestro estimado compañero, en la información de esta Sección Religiosa y hermano nuestro muy amado, Don Lorenzo Blanco Doval.

Para él pido a nuestros lectores una oración por su felicidad temporal y eterna.

LA HERMANDAD DE LORETO

En la Catedral celebra el día 10 sus cultos mensuales a las 9 de la mañana, la Hermandad de Nuestra Señora de Loreto.

Gabriel Blanco.

LA RADIO
deleita, entretiene, educa..
"El Diario Hablado"
llevará a todos los confines de la República, el nombre de sus productos, divulgando la bondad de los mismos.
ANUNCIESE EN EL
"Diario Hablado"
y complementará eficazmente su propaganda.
Pida informes:
Diario de la Marina
Teléfono M-7011

Cnbe

N. GELATS & Co.
Habana — BANQUEROS — Aguiar 106-108
Vendemos cheques de Viajeros
Pagaderos en todas partes del mundo
y Cartas de Crédito Circulares
en las mejores condiciones.
"SECCION DE CAJA DE AHORROS"
Recibimos Depósitos en esta Sección Pagando el 3 por 100 Anual. Todas estas operaciones pueden efectuarse también por correo.

Banco Herrero
OVIEDO
Cuentas corrientes y Caja de Ahorros con abono de intereses. Toda clase de operaciones
Dirección Telegráfica BANCHERRERO

PRENDIENDOSE FUEGO EN LOS VESTIDOS TRATO DE SUICIDARSE UNA JOVEN

Esta madrugada, por medio del fuego, trató de suicidarse la joven Bárbara Borrego, de la Habana, de 25 años de edad y vecina de Revillagigedo número 64.

Según aparece de lo actuado por la policía de la cuarta estación, dicha joven se introdujo en los servicios de su domicilio, donde después de impregnarse los vestidos en alcohol se prendió fuego. Envuelta en llamas salió de dicho lugar, siendo apagada oportunamente por sus familiares, que acudieron presurosos a sus desgarradores gritos.

Conducida al Hospital Municipal, fué asistida de primera intención por el médico de guardia doctor Carrillo, quien le apreció diversas quemaduras diseminadas por todo el cuerpo.

La joven dió por explicación que se encontraba aburrida de la vida y habiendo decidido matarse apeló al suicidio utilizando los expresados procedimientos.

Hubbell dió la victoria a los "Cubs"

Perdió el lanzador de los Gigantes su propio juego al cometer 2 errores en el 9o.

POLO GROUNDS, agosto 9. (US.) —Los Cubs del Chicago ganaron terreno sobre los Piratas, leaders de la Liga, al derrotar hoy a los Gigantes, con score de 4 por 3.

Dos carreras debidas a errores en el noveno, dieron la decisión a los Cubs. Hubbell dejó caer un tiro de Terry en primera, con cuya jugada hubiera retirado al Chicago sin anotar y casi inmediatamente tiró mal al plate, mientras corría hacia home el player que hizo la carrera del empate. English bateó el hit que empujó la del triunfo.

CHICAGO

	V.	C.	H.	O.	A.	E.
Herman, 2a.	5	1	1	3	2	1
E. English, 3a	4	0	2	0	0	0
Cuyler, rf	5	1	2	2	0	0
Stephenson, lf	5	0	1	4	0	0
Demaree, cf	4	1	1	0	0	0
Grimm, 1a	4	0	2	11	1	0
Hartnett, c.	2	0	2	2	1	0
Jurges, ss	3	0	0	2	6	0
Tinning, p	3	0	0	1	4	0
Hack (2)	0	1	0	0	0	0
Taylor, c	1	0	0	1	0	0
Smith, p	0	0	0	0	0	0
Totales	36	4	11	27	14	1

GIGANTES

	V.	C.	H.	O.	A.	E.
Moore, lf.	4	1	2	0	0	0
Critz, 2b.	4	0	1	2	4	0
Terry, 1b.	4	0	2	12	0	0
Ott, rf.	3	0	0	2	0	0
Lindstrom cf	3	0	0	2	0	0
Hogan, c.	3	1	2	4	0	0
G English, 3b	3	0	0	0	2	1
Marshall, ss.	3	0	0	2	4	0
Hubbell p.	2	0	0	0	5	2
Allen (1)	0	1	0	0	0	0
O-Farrell, c.	1	0	1	3	0	0
Leslie (2)	1	0	0	0	0	0
Fullis, (3)	1	0	0	0	0	0
Totales	33	3	8	27	15	3

Anotación por entradas

Chicago	0	1	0	0	1	0	0	0	2—4
Gigantes	0	0	0	0	1	1	0	0	1—3

Two base hits: Terry, Grimm. Sacrifice hits: E. English, G. English Jurges. Carreras producidas por los bateadores: Harnett 1; Demaree 1; Marshall 1; Terry 1; Moore 1; E. English 1. Double plays: Hubbell a Marshall a Terry; Jurges a Herman a Grimm; Marshall a Critz a Terry; Tinning a Jurges a Grimm. Struck outs: Tinning 3; Hubbell 6; Smith 1. Bases por bolas: Tinning 2; Hubbell 2; Smith 0. Tiempo: 2 horas 2 minutos. Umpires: Quigley, Barr y Donnelly. Observaciones: (1) corrió por Hogan en el 7o. (2) corrió por Hartnett en el 9o. (3) bateó por Marshall en el 9o. (4) bateó por Hubber en el 9o.

«CUBANELECO» Y «VIBORA» JUEGAN DEFINITIVAMENTE EL SABADO, POR LA TARDE

Muy importantes encuentros señala para esta semana la Liga Nacional de Base Ball Amateur, cuyo campeonato de 1932 viene desenvolviéndose con singular éxito, bien guiada por Rogelio Valdés Jorge, su entusiasta presidente. El programa oficial de los mismos es el siguiente:

SABADO:

En Ferroviario habrá un solo game, el tan esperado de Cubaneleco y Víbora, y en Regla, el de Yara y Regla. Se están haciendo gestiones, sin embargo, tendientes a celebrar los dos games en un solo programa, con el home del Ferroviario como escenario del mismo.

DOMINGO:

En el Ferroviario actuarán: Cubaneleco y Regla en el primer turno, y Yara y Dependientes en el segundo. En Rega: Teléfonos y Hershey primero y Fortuna y Víbora después y en Cárdenas: Deportivo vs. Ferroviario.

El estado de los clubs es el siguiente:

Clubs	G.	P.	E.	Ave
Víbora Tennis	9	1	0	900
Cubaneleco	8	1	1	889
Hershey	7	1	1	875
A. D. C.	9	2	0	818
Regla	8	3	0	727
Fortuna	8	3	0	727
Teléfonos	8	3	0	727
Yara	6	3	0	667
Cárdenas	4	7	0	364
Ferroviario	4	7	0	364

IMPORTANTE JUNTA

Y para mañana, jueves, están citados todos los delegados de los clubs para la Unión Atlética, para tratar asuntos de grandísimo interés.

GANARON LOS CARDENALES AL FILADELFIA UNA GRAN BATALLA DE BATEADORES

FILADELFIA, agosto 9. (US.)—Los Cardenales de nuevo derrotaron a los Phillies esta tarde, 18 por 13, en uno de los juegos más prolíficos en batazos de toda la temporada. Cuarenticuatro hits se pegaron, bateando el St. Louis 25 y el Fila 19.

Bottomley, Jim Collins y Frish, de los Cardenales y Bartell, de los Phillies, pegaron cuatro hits por barba. Bottomley dió dos home runs.

St. Louis	205	061	220—18 25 2
Filadelfia	080	020	030—13 19 4

Baterías: Derringer, Carleton y Mancuso, Holley, Berly y V. Davis.

UNA CAIDA DE RECORD

Jack Cope ha realizado lo que puede suponerse la caída más grande del mundo. Primero se elevó a 15,000 pies de altura y se dejó caer, pasando 10,000 metros antes de que abriese el paracaídas. Ocurrió en un aéreo-puerto de Chicago

¿LAS AGUILAS SON ASESINAS?

Aparentemente lo son, en efecto. Recientemente se dió un caso en La Grande, Oregon, donde un águila atacó a un venado y lo mató con continuos ataques.

UN «TICKET» PROSPERO

Jerry Hallisley, joven apostador de Aurora, encontró la felicidad cuando ganó cerca de 3,200 pesos al salir airoso con un ticket del daily-doble que le produjo tal cantidad en el track de esa ciudad. Jerry apostó sin esperanza de éxito y he aquí lo que la suerte le proporcionó.

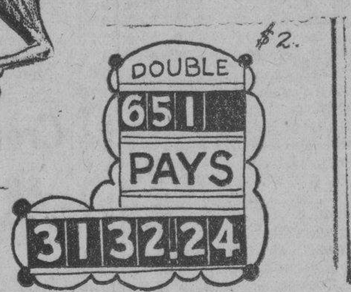

LA FEDERACION DE NATACION LANZA SU ANUAL CONVOCATORIA PARA LAS JUSTAS JUNIORS

Espera la Federación que los atletas que practican el deporte se agrupen en sociedades inscriptas en su seno

Aunque con dos semanas de retraso a su norma de todos los años, la Federación Nacional de natación y diving, acaba de enviarnos para su publicación la convocatoria general a sus competencias de novicios, expresándose por sus directores el deseo de que los numerosos nadadores que están practicando el deporte en sociedades ajenas a la Unión, se inscriban en algunas que estén afiliadas al máximo organismo para que puedan competir y optar por los distintos eventos que se preparan.

Las bases son las siguientes:

PRIMERA.—Estos concursos tienen por objeto fomentar el sport de la natación como uno de los medios para mejorar física y mentalmente a nuestra juventud.

SEGUNDA.—El concurso de Novicios se efectuará el domingo 11 de septiembre de 1932; y el de Libres el domingo 18 de septiembre de 1932 y solamente podrán tomar participación en los mismos los individuos que fueran inscriptos legalmente por un club que pertenezca a la Unión Atlética de Amateurs de Cuba.

TERCERA.—Cada club no podrá inscribir más de cuatro nadadores por cada competencia, pudiendo solamente competir tres, quedando el cuarto en calidad de suplente.

CUARTA.—Este concurso se regirá por el Reglamento de la Federación Nacional de Amateurs de Natación y Diving.

QUINTA.—El concurso constará de las siguientes competencias:

100 metros nadando libremente.
400 metros nadando libremente.
1,500 metros nadando libremente.
200 metros nadando de pecho.
100 metros nadando de espalda.
RLEVO de 4x100 nadando libremente.

TIRADAS DE TRAMPOLIN DE 3 METROS

TIRADAS DE PLATAFORMA RIGIDA DE 5 Y 10 METROS

SEXTA.—Las inscripciones deberán ser hechas por los Secretarios de los clubs al Secretario de la Federación Nacional de Amateurs de Natación y Diving, acompañando:

1.—Un Certificado del Secretario de la Unión Atlética de Amateurs de Cuba, acreditando que el Club o Entidad está inscripto o afiliado a dicha Unión y que no está sufriendo penalidad alguna que le impida participar en la competencia.

2.—Un certificado del Tesorero de la Unión Atlética de Amateurs de Cuba, haciendo constar que el Club o Entidad en cuestión no tiene deuda pendiente con la Unión y que está al corriente en el cumplimiento de sus obligaciones ordinarias.

3.—Una relación detallada por eventos de los atletas que representarán al club o Entidad en las competencias, la cual deberá estar certificada por el Secretario de la Unión Atlética de Amateurs de Cuba a los efectos de la elegibilidad de esos atletas para participar en la competencia.

4.—Una lista de nombres de personas a su juicio elegibles para actuar como Jueces en la Competencia.

5.—El nombramiento de un Delegado que represente a dicho Club ante la Junta General de la Federación.

SEPTIMA.—El plazo de inscripción de la Competencia Junior, vence el día 5 de septiembre de 1932, y el Senior el día 12 de septiembre, en ambos casos, a las 5 y media p. m., debiendo reunirse sin previa citación la Federación, incluyendo los Delegados el martes siguiente, a las 5 p. m., en el local de la Unión, Edificio Metropolitana Nos. 334-35.

OCTAVA.—El club que anote mayor número de puntos en las competencias individuales recibirá una copa de plata que pasará en definitiva a poder del club que la gane tres años.

NOVENA.—Señalar como cuota de inscripción para las competencias de Natación y Diving, la cantidad de VEINTICINCO PESOS ($25.00) por club en cada una de las categorías en que compita, para costo de trofeo, debiendo remitir dicha cantidad al tiempo de hacer la inscripción, al Tesorero de la Unión Atlética de Amateurs de Cuba.

Federación Nacional de Amateurs de Natación y Diving.—Carlos M. Alfonso, Secretario.— Vto. Bno., **Ramón S. Otero**, Presidente.

BASKET BALL

—La junta de hoy.
—Liga Femenina Inter Clubs.
—Entrega de premios.

(Por M. F. de la REGUERA)

Esta noche se efectuará una importante reunión de basket ball en el Club Deportivo Asturias. Se ruega a todos los delegados de los Clubs interesados en el evento libre junior que envíen su representación. Se trata de un cambio de impresiones en el que será aclarado las condiciones para optar en el importante torneo que mantiene el interés en todo el sector.

Hora: 9 p. m.

LA LIGA INTERCLUBS FEMENINA DE BASKET

Ayer, en el Fortuna, se celebró un cambio de impresiones al que asistieron delegados de los Clubs Fortuna, Dental, Teléfonos, Liceo de Bejucal, Ferroviario y Luyanó Fe. Se trató de la organización de una Liga Interclub femenina que tendrá a su cargo la organización de eventos de basket ball. Se conoció la designación de la mesa provisional que fué electa en firme integrada por Raul Argüelles, Presidente, Everando Bericiartu, Secretario y Otilio Campuzano, Tesorero.

Los vocales provisionales designados—el compañero la Villa y el que habla—renunciaron irrevocablemente. Estos cargos serán cubiertos en próxima junta. La mesa directiva tendrá a su cargo la revisión y aprobación de los estatutos que han sido confeccionados.

EL CAMPEONATO DE NOVICIOS FEMENINO DEL LUYANO

Nos dice Paco Ribas que el Fortuna, Ferroviario, Teléfonos, Luyanó Fe y Liceo de Bejucal participarán de la serie entre novicias que ha sido organizada para discutir el trofeo «Olarte». Proximamente se fijará la fecha.

LA ENTREGA DE PREMIOS DEL TORNEO FEMENINO

El próximo viernes, a las seis de la tarde, serán entregados los premios conquistados por los Clubs y atletas en el pasado Campeonato femenino de basket ball. Ese día las campeonas novicias y las agraciadas en premios individuales serán dueñas de los valiosos premios donados.

El acto tendrá lugar en el Club Teléfonos.

LICEO vs. TELEFONOS
FORTUNA vs. C. INGLES

Definitivamente para el próximo domingo han sido señalados los juegos de basket ball femenino entre Teléfonos y Liceo de Bejucal; Fortuna y Colegio Inglés, para discutir dos hermosos trofeos: «Cipriano Fernández» y «Copa Cuarto Aniversario».

Estos juegos naturalmente se celebrarán en el floor del Club Deportivo Asturias en horas de la noche.

Hace veinte años el umpire Bill Klem solía expulsar a McGraw, Christy Mathewson y otros más del banco de los Gigantes por sus continuas protestas en los desafíos que se daban con los Cubs. Hoy en día los Giants se enfrentan con los Oseznos y las tardes pasan suavemente como la seda.

CONSULTORIO SPORTIVO

Contestando 10 preguntas sobre base ball

Iniciamos hoy esta sección de contestaciones deportivas, en la cual podrán encontrar diariamente nuestros lectores, múltiples detalles relacionados con los deportes que mayor aceptación en el universo.

Comenzamos entestand diez consultas intersantes que se nos han hecho por distintos conductos:

1.—Nunca se ha bateado un home run, enviando la bola por encima de las cercas en el Stadium de los Yankees en New York.

2.—Lefty Grove ha derrotado a los Yankees tres veces este año, y ha perdido dos games. Lefty, sin embargo, no gusto de pitchear contra los newyorkinos

3.—El juego en que Gómez ha permitido más hits este año se dió el 10 de julio, cuando los Browns le anotaron 10 carreras con 17 hits. Gómez está pitcheando este año mejor que Grove, pero el as de los A.s es superior.

4.—La cuestión de Ruth y Simmons siempre está en el tapete, pero no hay duda de que el Babe resultó más útil a los Yankees durante sus días championables de 1926-27 y 28, que Simmons a los Atléticos durante 1929-30 31.

5.—Tony Cuccinello, de los Dodgers, es hoy en día el mejor second baseman de la Liga Nacional. Tony Piet, de los Piratas, le sigue de cerca. Bud Clancy estuvo hace años con los White Sox.

6.—Los Warneke, de los Cuzs, parece superior a Danny McFyaden, de los Yankees Pero. Danny parece mejor que Fitzsimmons, de los Giants.

7.—Lyn Lary, de los Yankees, y Jimmy Foxx, de los A.s, son los únicos jugadores que han podido meter la pelota en la parte alta de las graderías del left en Yankee Stadium.

8.—Wesley Ferrell ha superado este año a George Earnshaw. Carl Hubbell es mejor que Billy Walker. Y Lefty Clar supera a Herb Pennock

9.—Lefty Grove ha ganado 146 juegos y ha perdido 61 desde que ingresó en el Fila, sin contar esta temporada. Foxx ha bateado 116 jonrones y Babe Ruth ha conectado mas de 500.

10.—Yankee Stadium es más grande que Polo Ground y Ebbetts Field, y puede alojar mayor número de partidarios

Busque siempre: el Consultorio Deportivo, y encontrará en él respuestas de interés.

Cita la Unión a los atlétas que acusara Unannue

Como resultado a la carta enviada por el Presidente del C. A. C. se ha abierto una amplia investigación

La carta del presidente del Atlético de Cuba, señor Unannue, empieza a dejar sentir sus efectos. Puesta en manos de la Comisión de Investigación de la Unión, parece destinada a levantar mucha polvoreda en el seno del amateurismo y es casi seguro que en el curso de las investigaciones que se practiquen habrá muchas cosas de interés

La Unión Atlética, expresando su deseo de actuar con mano de hierro en el asunto, separando de su seno a los que aparezcan culpables después de practicada la investigación ha iniciado las citaciones. Hoy nos ha enviado unas cuantas, con el encargo expreso de que los citados concurran a declarar a las oficinas de la Unión, de 9 a 12 de la mañana y de 2 a 5 de la tarde, antes del próximo día 15, para aclarar ciertos particulares que les interesa poner en limpio. En el grupo están comprendidos:

Joaquín Bernal; Leo Ruisánchez y Carlos M. Fleites, del Vedado Tennis Club; Gerardo Betancourt y Juan Roa, del Regla Baseball Club; Pedro Cardoso, Julio Fernández, Tomás Rodríguez, Mario de Torres, Santiago Garin Arturo Costales y Alberto Suárez, del Teléfonos; Mario González, Reinaldo Cordeiro, Manuel Avoy y Perfecto Alonso, del Fortuna; Antonio Cobas y José Prieto Delgado, del Dependientes; Victor Gómez, Porfirio Espinosa, Gustavo Alfonso y Nicolás Párraga, del Club Cubaneleco; Armando Figarola del Atlético de Cuba; Rafael Barsaguí, del Ferroviario y José Antonio Reguera, del Hershey Sport Club.

Cuando se termine con estos señores se procederá contra Miralles y otros jugadores citados por Unanue en su carta-denuncia, en la cual se han hecho grandes cargos contra numerosos atletas amateurs.

Otras noticias dadas ayer a la publicidad por el doctor Laureano Prado, secretario de la Unión, son las siguientes:

—Mañana jueves, día 11, efectuarán una importante reunión la Liga Nacional de Amateurs, por cuya razón se suplica a todos los delegados de los clubs que compiten en la actual justa basebolera que concurran a las oficinas unionistas, departamento 334 y 335 del edificio de La Metropolitana, ese día.

—Al mismo tiempo,—nos dijo el doctor Prado—, hazme el favor de citarme urgentemente al señor José Martínez Crespo, tesorero de la Federación Cubana de Lawn Tennis, para que concurra a la Unión antes del día 12 de los corrientes, a fin de tratar asuntos relacionados con su cargo.

HABANA - MADRID

Padre Varela y Victor Muñoz, programa oficial para la función del 10 de agosto de 1932, a las 8 y 45.

PRIMER PARTIDO a 30 tantos.—Salvador y José Mary, blancos; contra Constante y Pastrana, azules.
A sacar Blancos del cuadro 14½ y Azules del Cuadro 14.

PRIMERA QUINIELA a 6 tantos.—Salvador, José Mary, Valenzuela; Pastrana, Pascau, Montes Mayor.
A sacar del 14.

SEGUNDO PARTIDO a 30 tantos.—Andrés y Mina, Blancos; contra Iturrino y Epifanio, Azules.
A sacar Blancos del Cuadro 14 y Azules del 14½

SEGUNDA QUINIELA a 6 tantos.—Andrés, Iturrino, Emilio; Mina, Labat Menor; Epifanio.
A sacar del 14.

TERCER PARTIDO a 30 tantos.—Pascau y Azpeitia, Blancos; contra Valenzuela y Montes Mayor, Azules.
A sacar Blancos del Cuadro 14 y Azules del 14½

SE REUNE ESTA TARDE LA LIGA SOCIAL AMATEURS

Esta tarde, a las seis y en sus oficinas de la Casa de Silva, Sánchez y Araoz en O-Reilly 87, celebrará una importante junta la Liga Social de Amateurs, esperándose que a la misma concurran los delegados de los clubs que compiten en la actual justa de «La Tropical».

Los asuntos a tratar son de gran interes.

M.E.C.D. 2016

UNITED FRUIT COMPANY

LA GRAN FLOTA BLANCA — SERVICIO DE VAPORES

Vapor	Sale de	Fecha	Llega a	Fecha
VERAGUA	NEW YORK	Agosto 11	HABANA	Agosto 14
PASTORES	HABANA	„ 11	NEW YORK	„ 15
PARISMINA	NEW ORLEANS	„ 6	HABANA	„ 8
CARTAGO	NEW ORLEANS	„ 10	HABANA	„ 12
HEREDIA	HABANA	„ 13	NEW ORLEANS	„ 15

Precios de Pasaje entre Habana y New york. . . . . $ 75.00
Ida y vuelta. . 110.00
Entre Habana y New Orleans. 45.00
Ida y Vuelta. . 75.00

Salidas regulares de la Habana a Jamaica, Cristóbal, Costa Rica y Panamá, conectando con todos los puertos Occidentales y Orientales de Centro y Sud América.
TODAS LAS SALIDAS SUJETAS A CAMBIO SIN PREVIO AVISO
Oficina General: Muelle de Sta. Clara. Telf. M-6975. Oficina de Pasajes: Prado No. 110-A. Telf. M-8268.

Defunciones ocurridas ayer en la Habana

Hasta las 4 p. m.:

Dolores Cardona Román, blanca, 51 años, Mayor 2: enteritis.

Dominica Rodríguez Lauzardo, raza blanca, 17 años, Vista Alegre 274: tuberculosis pulmonar.

Miguel Pérez Valdés, blanco, 4 meses, Concepción y 18: atrepsia.

Florinda Manzano Duarte, banca, 71 años, Cerro 472: cáncer de la boca.

Carlos Baez Hernández, blanco, 21 meses: Hospital Mercedes: hepatitis aguda.

Georgina Martínez, blanca, 10 días, 72 No. 114, Vedado: gastroenteritis.

Federico Hernández Pérez, blanco, 68 años, Rayo 43: miocarditis aguda.

Rafaela Cruz, blanca, 56 años, Sin letra A: edema pulmonar.

María Pérez y Valdés, blanca, 10 años. Hospital de Maternidad: bronconeumonía.

Angel Pérez Cao, blanco, 30 años, Bautista 9: tuberculosis pulmonar.

Mercedes García Hernández, mestiza, 58 años, Aguila 172: bronconeumonía.

Un desconocido, negro, Hospital C. García: gangrena.

Pedro González, blanco, 56 años, Hospital C. García: gangrena.

Silverio Morán Pulido, blanco, 57 años. Hospital C. García: asistolia.

José Fellner Weis, blanco, 15 meses, Acosta 40: gastroenteritis.

Pablo Peláez, blanco, 70 años, Monte y Cárdenas: alcoholismo erónico.

Luisa López Mena, blanca, 78 años, General Machado 6: bronconeumonía.

Manuela López Silva, blanca, 67 años, Jesús María 120: embolia.

Soledad Docampo Freire, blanca, 4 meses, Estévez 101: diarreas y enteritis.

Felipe Sánchez Barreño, blanco, 74 años, Quinta de Dependientes: Embolia cerebral.

Sanco Casteleo López, blanco, 49 años, Quinta Covadonga: neoplasia del Mesenterio.

Francisco Bello y Villegas, blanco, 52 años, Asilo G. Machado: nefritis crónica.

José Martínez Barrera, blanco, 74 años, 10 entre O y E, Batista: apoplegía.

CRONICA SOCIAL

REPARTICION DE PREMIOS

En la Academia que sostiene la progresista sociedad Unión Fraternal, se efectúa esta tarde.

Entre los alumnos de ambos sexos que terminan el curso escolar de 1931 al 32.

El señor José Fernández García, secretario de la Sección de Instrucción, me envía el programa.

Consta de apertura por el señor Juan Jiménez Pastrana, presidente.

Duo de violines, Barcarola, por Luis Peñalver y Armando Primo y piano señorita Clarisa Peñalver.

Poesía, Ante el cadáver de Máximo Gómez, por Zoraida Murdoch.

Obertura, Piano, Poeta y Aldeano, por Jehová Boggeano Ruiz.

Poesía, El último pensamiento, por Carmen Vicente Fabré.

A José Martí, poesía por María Caridad Despaigne.

Son Ruso, solo de piano por María Luisa Madan.

Un veterano de Baire, monólogo, de Sánchez Galarraga, por Ernesto Famada.

Trovas nocturnas, poesía por Margot Primo y piano, Clarisa Peñalver y Las Dormilonas, coro.

FUNCION TEATRAL

En los salones de «El Progreso», de Guanabacoa.

«Amor tardío», drama del vitoreado autor oriental, señor Juan de los Reyes, se presenta esta noche por una conocida compañía.

Sinfonía por la orquesta de Luis Cortazar. Apertura por el señor Ramiro Neyra Lanza, presidente de la Asociación de Periodistas y Escritores de la Villa.

Presentación del dramaturgo por el señor José A. Fernández Porta, director de «La Publicidad». Comedia «Una boda improvisada». Tango La Paloma, por Alicia Figueroa.

Dueto cómico «Cuba y Andalucía», por la señora Petrona Hernández y Rafael Palenzuela.

Canción mexicana «Estrellita», por Aracella Figueroa.

Delirio yanqui, por Carlos Valdés.

Resumen por el presidente de «El Progreso», señor Enrique Campiña Vignier.

EXCURSION

A Santa Cruz del Norte, las arenosas playas de la costa que colinda con el central Hershey.

El domingo 21 del presente mes, a las siete de la mañana, saldrá de Merced 59, residencia de los esposos Guillama, en dos ómnibus fletados, un numeroso grupo de familias.

La orquesta de Francisco Vicente amenizará los bailables.

LA FIESTA DE ANOCHE

Un triunfo para la señorita Paulina Alonso, fué la fiesta «Noche de luz y de flores», que en la calle 11, entre 8 y 10, se verificó.

De su esplendoroso resultado hablaré en la próxima.

LA FIESTA DEL 20

En el domicilio de la señorita Julita Loinaz, Campanario y Reina.

La titula Fiesta Elegante y la organiza con las señoritas Bienvenida Campos, Aracelia Gárciga y el joven Higinio Cairo.

RESTABLECIDA

La espiritual señorita Yolanda Manresa, la hija queridísima de nuestra amiga la señora Cándida Moncada, comadrona del Distrito de Marianao.

Operada de amigdalitis por el doctor Somoano, vuelve a su hogar la simpática jovencita.

Alegrándonos mucho al dar esta noticia.

CENTRO MACEO

Muy concurrida quedó la reunión celebrada por esta sociedad en la noche de ayer.

Elegantes damas y caballeros gozaron de la fiesta que con entusiasmos preparó el presidente de la sociedad, señor Antonio Sámá.

JIRA

En San Francisco de Paula los de la Unión Fraternal, el lunes 21.

La orquesta Elegante y el Sexteto Nacional, tocarán.

LISA CLUB

En este barrio de Marianao, ofrecerán un homenaje al señor Felipe Valdés, director de orquesta, en la tarde del 28.

VERBENA

En Habana Park, la tendrá en los días nueve y diez de Octubre, la Unión Fraternal.

MAGNETIC SPORT CLUB

Para fines del mes de agosto, se organiza en esta sociedad de Campanario el baile blanco, que anualmente celebra.

ORIENTACION

Rememorando la muerte del mayor general Quintín Banderas, celebrará una velada esta nueva sociedad de cultura, que en Príncipe y Vigía preside el señor Zulueta Galarraga.

OTRO BAILE

En Dolores y San Leonardo hay una fiesta bailable esta noche, según me dice el amigo Arcadio Alonso, director de la Revista Vida Social, que verá la luz el primero de Septiembre.

LA TUTELAR

Suspendidas las fiestas del 15 en Guanabacoa, solamente habrá procesión dentro del templo y bailes y matinée en «El Progreso».

Alberto Coffigny Ortiz.

EL PAGO DEL IMPUESTO DE CONSUMO AL AZUCAR

La Cámara de Comercio de Cienfuegos se ha dirigido a la Secretaría de Hacienda, solicitando que se disponga que el impuesto de consumo al azúcar recientemente aprobado por el Congreso, no se pague dentro del plazo de 30 días que fija la ley, que lo crea, sino a medida que los detallistas venden el azúcar al público, o sea cuando ese producto pasa realmente al consumo.

La Cámara de Comercio Cubana está redactando un escrito al Secretario de Hacienda, apoyando la solicitud de la mencionada corporación de Cienfuegos.

LA VIA DE LOS QUE SABEN VIAJAR

Compagnie Generale Transatlántique

LINEA FRANCESA — FRENCH LINE
VAPORES CORREOS
PROXIMAS SALIDAS
Para GALVESTON y VERACRUZ
Vapor «MEXIQUE» 22 Octubre
Para CORUÑA, SANTANDER y SAINT NAZAIRE
Vapor «MEXIQUE» 3 Noviembre
Línea de SANTO DOMINGO a la MARTINICA
Vapor «ANTILLES» saldrá de SANTO DOMINGO el día 30 de AGOSTO
Línea de NEW YORK al HAVRE y PLYMOUTH por los lujosos y rápidos trasatlánticos franceses:
ILE DE FRANCE — LAFAYETTE
CHAMPLAIN — FRANCE — PARIS
DE GRASSE
Para más informes dirigirse a:
ERNEST GAYE
O-REILLY 9.— APARTADO 1090.— TELEFONO A-1476.—Habana
LA FAVORITA DE LOS ALTOS CIRCULOS SOCIALES

Compañía Trasatlántica Española

El Trasatlántico
"HABANA"
Saldrá para
VIGO, CORUÑA GIJON, SANTANDER, BILBAO, Vía N. York
EL 15 DE AGOSTO
PARA VERACRUZ: 8 Agosto
El Trasatlántico
"MAGALLANES"
SALDRA PARA
VIGO, CADIZ Y BARCELONA (Vía New York)
EL 22 DE AGOSTO
PARA GUATEMALA, COSTA RICA, PANAMA, COLOMBIA VENEZUELA Y LAS PALMAS DE GRAN CANARIA
El trasatlántico
"MARQUES DE COMILLAS"
EL 8 DE AGOSTO
Agentes generales: GARCIA & DIAZ LTDA.
Palacio de la Lonja. Telfs.: M-6911 M-6912
Dirección Telegráfica: AMGARDIAZ.

LLOYD NORTE ALEMAN

EL MODERNO TRASATLANTICO ALEMAN
"MADRID"
SALDRA PARA
VIGO, CORUÑA, GIJON, SANTANDER, SOUTHAMPTON, BOULOGNE & BREMEN
EL 20 DE AGOSTO
SALIDA EXTRAORDINARIA POR EL FAMOSO Y CONOCIDISIMO VAPOR
"KARLSRUHE"
EL 20 DE SEPTIEMBRE PARA
CANARIAS
CORUÑA, GIJON Y BREMEN
A. C. FABRICIUS & Co. S. EN C.
AGENTES GENERALES
Pasajes Cámara: OBISPO 28 A-3455
Fletes: OFICIOS 18 M-8082 - M-3951
Pasajes Tercera: ACOSTA 4 M-8066
NORTH GERMAN LLOYD

CRACE LINE INC.

PANAMA MAIL SERVICE
Famosas Naves "Santa"
El vapor
"SANTA TERESA"
SALDRA RARA
NEW YORK
JUEVES -- Agosto 11
Con Pasajeros y Carga
Desde $105.00 en adelante - ida y vuelta en primera
Intermedia $75.00 -- ida y vuelta
Para informes diríjanse a
NITRATE AGENCIES CO.
PRADO 102, esquina a VIRTUDES. Teléfnnos M-9700 y 7909.

Empresa Naviera de Cuba, S. A.

Apartado No. 2490, Dirección Telegráfica: EMPRENAVE
Claves en uso: A, B. C., 4a. y 5a. Edición Western Unión
Walkims and Apedix
SAN PEDRO No. 6.— HABANA

TELEFONOS: A-6236. Pasajes y Fletes: A-5315. Información general: A-4730. Departamento de Tráfico: A-2963. Almacén.

A-5034: Segundo Espigón de Paula: M-2680: Tercer Espigón de Paula.

NOTA.—Las escalas de Port-Au-Price, Aux-Cayes (Haití), San Pedro de Macoris R. D. Aguadilla Mayaguez y Ponce P. R. Kingston, (Jamaica), son eventuales, ésto es, se harán cuando el pasaje o la carga lo amerite.

VAPORES EN SERVICIO: Presidente Machado; Baracoa, Cienfuegos, Eusebio Coterillo, Gibara, Guantánamo, Habana, Joaquín Godoy, Julián Alonso, La Fe, Las Villas, Manzanillo, Rápido, Santiago de Cuba y Camagüey

PUERTOS DE ESCALA: COSTA NORTE. — Puerto Tarafa, Nuevitas, Manatí, (Victoria de las Tunas), Puerto Padre, (Chaparra) Gibara, (Holguín), (Velasco Bocas), Vita, Banes Nipe, Mayarí, Antilla, Preston, Sagua de Tánamo (Cayo Mambí), Baracoa, Guantánamo, (Boquerón y El Deseo) y Santiago de Cuba.

COSTA SUR.—Cienfuegos, Casilda Tunas de Zaza, Santa Cruz del Sur, Manopla, Guayabal, Manzanillo, Campechuela, Media Luna, Niquero, Ensenada de Mora y Santiago de Cuba

COSTA NORTE de VUELTA ABAJO.— Bahía Honda, Río Herraos, Puerto Esperanza, Santa Lucía, (Minas de Matahambre), Río del Medio, Dimas, Arroyo de Mantua y La Fe.

REPUBLICA DE HAITI. — Port-Au-Prince, Aux Cayes.

REPUBLICA DOMINICANA. — Santo Domingo, San Pedro de Macoris y Puerto Tarafa.

PUERTO RICO.— San Juan, Aguadilla, Mayaguez y Ponce.
JAMAICA.— Kingston.

PANAMA PACIFIC LINE

BUQUES TURBO-ELECTRICOS DE 33,500 Toneladas.
PROXIMAS SALIDAS:
"PENNSYLVANIA" para San Francisco vía Panamá Agosto 9
"CALIFORNIA" para NEW YORK AGOSTO 12
En la magnífica clase de turista a NEW YORK
$75.00 ida y vuelta
Agentes Generales,
THE WEST INDIES SHIPPING & TRADING CO.
Wm. H. Smith, Presidente
Obispo 75. Telf. A-7322

ANUNCIOS CLASIFICADOS DE ULTIMA HORA

ALQUILERES

A-1 Habana

O'REILLY 73
CASI ESQ. A VILLEGAS
Se alquilan baratos, espléndidos altos, propios para residencia particular, negocio comercial o profesionales. Informan en la sastrería y por teléfono 1-2692. A-1

EDIFICIO "LAS AVENIDAS"
Infanta y Carlos III. Se alquilan apartamentos interiores y exteriores, con sala, comedor, uno, dos cuartos, cocina y cuarto, baño completo. Poco alquiler. A1

ALQUILO MANRIQUE 1, principal moderno, sala, recibidor 3 cuartos, baño, comedor, 1 cuarto criado. $38. Llave: café. Informan: Aguiar 68. M-7785. A1

ELEGANTE Y FRESCO
Alquilo Neptuno 101 1|2, esquina a Campanario, precioso segundo piso, cuatro habitaciones, sala, comedor y espléndido baño. Precio $50. Informes, portero, en los bajos, peletería «Versalles». A1

A-2 Vedado y Príncipe

BAJOS, $28.00 Y $25.00
Calzada 35 y 37, entre J. y K. Vedado cuatro piezas baño intercalado. Lleve bodega. Informes: F-5843. A-2

VEA ESTA CASA: $35.00
A. número 9 entre Primera y Tercera, Vedado, cuatro cuartos, baño intercalado, demás comodidades. Acabada de fabricar, tiene garage. Llave, misma. Informes: F-5843. A-2

VEDADO: ALQUILASE casa número 269, 27 entre B. y C., hermoso jardín, portal, sala, saleta, cuatro cuartos, hall, baño interacalado de lujo, comedor, repostería, cocina, jardín atrás, 2 cuartos criados, servicios sanitarios, garage. Precio situación. Infórmese, la misma. A-2

17 ESQUINA A 2, VEDADO, Alquilo esquina fraile, rodeada jardines, garage para 2 máquinas Tiene abajo, hall, sala y 2 cuartos con servicio completo y sala, comedor, pantry y cocinas de gas y carbón; arriba, hall, a la derecha 3 cuartos con servicio intercalado completo y en las mismas condiciones, a la izquierda: cuartos de criados y servicios. Puede verse 2 a 5. A2

SE ALQUILA UNA magnífica residencia una sola planta, en lo mejor de la calle línea, para informes llame al F-1232 de 9 a 11 a. m. A2

VEDADO A $13.00 alquilo casitas nuevas, portal, sala, comedor, cuarto, cocina de gas, servicio y patio. 5a. 76 entre A y B. Informan: en la última. A2

A-5 J. del Monte y La Víbora

ALQUILO: LAGUERUELA 3 y medio, entre Calzada y Agustina, linda casa acabada de reedificar, cuatro habitaciones, gabinete, baño intercalado, servicios criados, entrada independiente, lavadero. Puede verse de 1 a 6 p. m. Informes: X-3240. A-5

A-7 Sto. Suárez y Mendoza

ALQUILO CASA grande antigua, barata, San Indalecio No. 20, vera 1 a 5 p. m. Teléfono M-5329. A7

B-1 Casas-Apartamentos

APARTAMENTOS PARA familias, grandes, modernos, con todas las comodidades, frescos, preciosa vista al mar y ciudad. Precios de hoy. Edificio Morales. N y San Lázaro. B1

GASTAR

es emplear un dinero en cosas superfluas de las que no se esperan resultados

INVERTIR

es colocar un capital cuyo rendimiento justifique el gasto

DIARIO DE LA MARINA

proporciona al anunciante el máximo de eficacia por llegar siempre a tiempo a aquellos lugares donde el comerciante desea introducir sus artículos

ALQUILERES

B-3 Departamentos

NARCISO LOPEZ 2 frente al muelle Caballería, alquilo departamento de tres habitaciones y sala, con servicios completos y luz, vista al, muy frescos $23. B3

B-4 Habitaciones

HABITACIONES GRANDES, frescuísimas, con balcón, luz, etc., baratísimas. Departamentos con balcón, luz, mucha agua, frescog e,n ganga. Los hay con cocina y lavamanos. También cuartos chiquitos, en azotea e interiores. Vea estas casas. Salud 2 entre Gallano y Rayo. Dragones 46 entre Gallan oy Rayo. Salud 22 esquina a San Nicolás. O-Reilly 30. B4

EDIFICIO ABADIN, Cuba 86, casi esquina Tte. Rey, casa moderna, tranquila; habitaciones con lavabos, amuebladas, criados, luz, teléfono, baño caliente de $8 a $12. No comidas. A-5551. B4

O'REILLY 51
CASA NUEVA
Se alquilan baratas, magníficas habitaciones, amuebladas, muy frescas, con abundantes baños, agua caliente a todas horas y teléfono. Buen servicio y moralidad. B4

SE OFRECEN

O-1 Criadas y Criados

SE DESEA COLOCAR un criado de mano, español, ha trabajado en buenas casas, con referencias de las mismas; y una criada para cuartos y coser, sabe cortar. Pregunten por Felicidad. Telf. F-5152. O-1

SE DESEA colocar muchacha española de criada de manos, sabe algo de cocina, desea casa moralidad. Informes: F-4703. O1

DESEA COLOCARSE ESPAÑOLA en casa de moralidad, limpia y cose por figurín; tiene referencais. No importa familia americana. Telf. A-6719. O1

JOVEN ESPAÑOL con inmejorables referencias de familias de extricta moralidad, desea colocarse de criado de manos o para ayuda de Cámara, en casa particular o comercio Telf. A-6719. O1

JOVEN ESPAÑOLA se coloca para cuartos o comedor o criada de manos; está acostumbrada al servicio de casas finas, lleva tiempo en el país y tiene referencias. Teléfono U-7030. O1

SE OFRECE ESPAÑOLA para criada de manos o cuartos, manejadora, informes A-1969. O1

SE DESEA COLOCAR muchacha española, para criada de mano o para cocinar y limpiar, para matrimonio; no tiene pretensiones, con buenas referencias. Telf. F-6248. O-1

SE OFRECE: MUCHACHA española, sirve bien comedor, entiende de cocina; otra sabe coser bien, lavar ropa fina; tiene buena presencia y referencias. Telf. M-7122. O-1

SE DESEA COLOCAR una joven española, para criada y una cocinera; tienen recomendaciones. Informes: Telf. F-1771, Vedado. O-1

SE OFRECE: UNA ESPAÑOLA, de mediana edad, para criada de mano o cuartos, sabe cocinar y ayuda a la limpieza; no tiene primos y tiene buenas referencias. Telf. M-4753. O-1

JOVEN ESPAÑOLA DESEA colocarse como criada de manos; puede ayudar cocina y trabajo general de una casa, con buenas referencias. Teléfono M-4130. O1

ESPAÑOLA JOVEN desea colocarse ,para criada o manejadora, en la misma una para todo el servicio; tienen referencias. A-0831. O1

SE DESEA COLOCAR una joven para criada de manos, y lleva tiempo en el país; tiene buenas referencias. Llame al Teléfono M-4065. O1

O-2 Cocineras y Cocineros

JOVEN ESPAÑOLA, desea colocarse casa moralidad, para cocinar y limpiar, y manejadora o cuartos; buenas referencias. U-5811. O-2

SE DESEA COLOCAR una joven española, para cocinar y limpiar; tiene referencias. Telf. A-1722. O-2

JOVEN ESPAÑOLA, desea colocarse de cocinera, cocina a la española y a la criolla; tiene buenas referencias. Telf. F-5152. O-2

COCINERA, REPOSTERA, tiene recomendación de la casa donde trabajó, es limpia y sabe trabajar bien en cocina, hace plaza, duerme fuera, solo cocina. Telf. M-2598. O-2

COCINERA, REPOSTERA, española, se ofrece para casa particular, de corta familia, u hombres solos; tiene buenas referencias. Informes: A-3495. O-2

UNA SEÑORA ESPAÑOLA desea colocarse de cocinera no le importa ayudar a la limpieza. sabe cocinar muy bien y tiene referencias. Teléfono A-1985. O2

DESEA COLOCARSE una joven española, es cocinera repostera; cumple con su deber. Informan: teléfono U-5897. O2

DESEA COLOCARSE jove nespañola para cocinar y limpiar, siendo corta familia, sabe cumplir con su obligación; tiene referencias. Teléfono U-5897. O2

EXCELENTE COCINERA de color, mediana edad, desea colocarse, buenas referencias. Informes: M-5224. O2

SE OFRECEN DOS muchachas españolas, una cocina y limpia, matrimonio solo, otra para criada de manos o manejadora; tienen referencias. Informan: A-3070. O2

SE OFRECEN

DESEA COLOCARSE joven española para cocinar o limpiar y para todo a corta familia, duerme fuera, tiene referencias. Teléfono M-6898. O2

O-3 Manejadoras

DESEA COLOCARSE, SEÑORA inglesa, de mediana edad, de manejadora ,tiene referencias de su buen comportamiento, con 10 años en una casa, es muy cariñosa con los niños; y una cocinera con buenas recomendaciones. Silvia. F-6004. O-3

O-7 Costureras, Modistas y Sombrereras

MODISTA: ESPAÑOLA. Cose y corta por figurín, da referencias de su trabajo. También aceptaría casa para coser, acompañar señoritas y ayudar labores domésticas. Telf. M-5075 bodega. Pregunten por Josefina. O-7

O-8 Lavanderas y Lavanderos

SE OFRECE: UNA MUCHACHA española, para lavandera, lo mismo en la casa que a domicilio, lava ropa de toda clase. Telf. F-5739. Vedado. O-8

O-12 Ofertas-Varias

DESEA COLOCARSE joven española, con mucha práctica en llevar el cargo de la casa o doncella de señora, es profesora de Corte y Confecciones; tiene referencias de familias muy conocidas. Informes: F. número 117. Taller de Plisados de Teresa Ventós. Telf. F-2986. O-12

SE VENDEN

V-1 Casas

VERDADERA GANGA: vendo Campanario, muy cerca San Rafael 140 metros, 3 plantas, moderna, sala, recibidor 4 cuartos, baño, comedor, agua redimida. Costó $29,000, tiene hipoteca $15,0000. Cancelo, vendo libre gravamen $9,600. Urge venta. Campanería. Aguiar 68 M-7785. V 1

V-10 Cajas Registradoras

REGISTRADORAS NATIONAL, $5.00 mensuales, cambios, reparaciones, garantizadas. Vendo 70% más barato, comprándomelas al contado. Líquido negocio. Facilidades de pago. Aprovéchense viniendo. Campanario 89. M-9571. V-10

V-12 Objetos-Varios

VENDO BOVEDA GANGA. Magnífica situación Cementerio Colón, nueva, mármol 10 centímetros, ancho, costó $750. La quemo en $290. con magnífico osario. Teléfonos: A-7672, M-5529. V12

DE INTERES GENERAL

¡INQUILINO!
LE PROPORCIONAMOS LA CASA QUE UD. BUSCA.
ARRENDAMIENTO Y ADMINISTRACION DE CASAS
CENTRO DE ADMINISTRACION DE BIENES
REAL ESTATE
DIRECTOR: LEYTE-VIDAL
¡PROPIETARIO!
LE BUSCAMOS INQUILINO
LLAME AL TELEFONO M-2222
CONSULADO ESQ. A SAN RAFAEL

PROFESIONALES

P-1 Dres. en Medicina

REUMATISMO, EPILEPSIA, Atrofias, Parálisis, Asma, Dispepsia, etc. Se tratan por medio cintífico natural. Perseverancia 50, de 2 a 6. Otras horas, previo aviso. Dr. Cardenal. Prof.

ENFERMEDADES SECRETAS
Crónicas, mal curadas, Blenorragias, Próstata, Impotencia, Esterilidad. Curaciones rápidas por especialista alemán. Campanario 57. Gabinete Masomecanoterapia. Prof.

DR. GONZALO PEDROSO
Cirujano del Hospital de Emergencias. Especialista en vías urinarias. Consultas de 10 a 12, y de 2 a 5. San Lázaro 254. Prof.

DR. ABELARDO LABRADOR
Consultas gratis, 8 a 12 a. m. Pagas, 3 a 5 p. m. Enfermedades señoras, flujos crónicos, metritis, bronquitis, corazón, riñones, diabetes, reumatismo crónico, enflaquecimiento. Inyecciones Neo-Salvasán, Angeles 3, entre Reina y Estrella. Telf. A-0801. Prof.

DR. FRANCISCO J. DE VELASCO
Corazón. Pulmones. Estómago. Intestinos.

DE RUBEN DE VELASCO
Corazón. Pulmones. Enfermedades de los niños. Consultas de 12 a 2 y de 1 a 3, días laborables. Horas especiales, previo aviso. Salud 34. Telf. A-5418. Prof.

DR. MANUEL LOPEZ PRADES
Graduado Madrid y Habana, 42 años ejerciendo. Enfermedades de la sangre, pecho, señoras y niños. Partos. Tratamiento especial curativo de las afecciones genitales de la mujer. Consultas diarias, 9 a 11 y 1 a 5. Gratis, martes y viernes. Amistad 95, altos. Prof.

BOLLETIN 34

La Venta de Lady Daventry

Novela escrita en inglés por
WINIFRED BOGGS
titulada, en dicho idioma,
The Sale of Lady Daventry.

De venta en la casa Wilson Obispo No. 52 Telf. A-2298.

bastaría que ella se lo dijere, que su más pequeño deseo se convirtiera en ley para él.

no quería ni podía permanecer tiempo en el vecindario, ni administrador de allí en adelante mirar a la criatura, para evitar que sus temores se convirtieran en realidad.

alcohol ingerido despejó su cabeza y procurando librarse de su emocionado si cualquier observador se hubiera observado con interés, un hombre de ojos salientes dirigiéndose al camino que le llevaría a pagar el primer tributo de su pecado.

Sus piés se arrastraban cuando entró en el hall. Lord Daventry, que estaba en la biblioteca, le oyó y su rostro mudó de color.

Lady Daventry, que parecía un poco más vieja, más insensible y más fría, dejó caer su mano sobre su marido para aconsejarle cautela.

—Piensa en su vida— le dijo con precipitación.—Has afrontado ya lo peor, y no te será difícil afrontar esto. Sólo es cuestión de proceder fríamente para vengarse.

Lord Daventry asintió con la cabeza de pesar, pero su paso le hacreciente apasionamiento, permaneció sentado, con su mujer de pie a su derecha y una cuna a su izquierda, cuando Bruce, lívido, ojeroso y falto de palabra, entró en el cuarto, cerrando la puerta tras sí.

Aun en medio de su propia agitación, Bruce quedó sorprendido del cambio operado en su tío. Cuando lo vió por última vez estaba maravillosamente joven y fuerte para sus años; ahora era ya un hombre ancianísimo. Mientras retenía su aliento y estaba haciendo estas observacioes, los acontecimientos se precipitaron.

Lord Daventry no le ofreció su mano, ni le dirigió ningua palabra de saludo, y su viejo rostro estaba rígido y cadavérico.

Le indicó la cuna con la mano y su voz fué terroible cuando dijo:

—He creído opodtuno que conocieses a...tu hijo.

Con un ahogado suspiro Bruce se tambaleó, hasta apoyarse en la chimenea, agarrándose a ella desesperadamente, con el rostro lívido.

Hubo un largo y terrible silencio. No se percibía ningún movimiento ningún sonido; sólo se adivinaba el castigo de las bajas pasiones, sus pensas bajo el látigo. Lady Daventry permanecía con el rostro desprovisto de toda expresión

El silencio se hizo aúnl más intenso. De repente, el chiquillo se agitó en la cuna.

—Ven, acércate, debo presentaros —lord Daventry prorrumpió en extraña risa.—¡Tu hio y mi heredero; mi exheredero y tu padre! —y su risa fué aún más extraña. —No pareces interesado. ¿Te molestan los niños? Sin embargo, supongo que con éste harás una excepción; ¡es tanto para tí! No es sólo tu hijo, sino el arma de mi venganza. Os echará a tí y a los tuyos de Daventry para siempre. No importa lo que sea no importa lo que pueda hacer; acaso muera borracho como su padre y sus abuelos, pero habrá servido a mis propósitos.

Cesó de hablar, y de nuevo hubo silencio, pero el niño lo rompió con un sollozo.

Bruce permanecía sin movimiento.

El anciano se volvió hacia su esposa. Había dejado de reir, pero sus músculos se contraían aún, como en una parodia de alegría.

—Enséñale a su hijo, lady Daventry,—ordenó.

Esta tomó al niño en sus brazos y lo sostuvo ante los ojos del joven. Era la primera vez que lo tocaba.

—Mira tu pecado, Bruce Daventry —le dijo con voz débil.

Obedeció por un momento, y el niño de rojos cabellos que tan fatalmente se le parecía, le pareció, como su propio pecado, más horrible y monstruoso que todo cuando pudiera expresarse.

Empezó a temblar y apartó de él su vista

Lady Daventry volvió a la cuna al niño que empeza a llorar, impaciente, e hizo honar la campanilla. La nuse entró y llevándose la cuna, salió de la habitación.

—Bueno, ya has visto a mi heredero, Bruce— continuó lord Daventry.—Estoy esperando tus felicitaciones. Creo que debiéramos haberte pedido qiue fueras su padrino, pero nos hemos tomado la libertad de llamarle Felipe sin consultarte.

—No me defiendo, porque se trata de algo que no admite defensa —dijo tristemente el desdichado. — Y el que usted lo haya sabido no lo hace mucho peor Nada puede hacerlo peor. No conozco mi infamia y comprendo todo lo que usted diga o haga; por lo tanto, no me oirá lamentar al afrontar mi castigo, que será un respiro para mí. He sido descubierto, y eso más bien me alegra, pues al menos no necesitaré añadir hipocresía a todo lo demás.

—No te descubrí—replicó lord Daventry sonriendo fué tu víctima quien me lo dijo todo. Estoy muy orgulloso de su valor y de su sinceridad

—¡Mi víctima!— replicó estúpidamente Bruce.

—Me lo refirió todo. Parece ser que estabas algo bebido; sin embargo, me figuro no habrás podido olvidar aquella noche en el bosque..

—¡No puedo olvidar nada! ¡Ojalá pudiera!— prorrumpió con pasión el joven

Lady Daventry miró a aquel hombre completa y moralmente destrozado.

—No podría vivir mintiendo—dijo con frase firme. —No podría engañar al hombre que me amó y que confió en mí. Por eso se lo dije todo. Estuve dispuesta a pagar el precio que pidiera Iba a ser mi juez, su propio vengador pero me perdonó...

—Calla Juana, que entre nosotros nunca puede haber cuestión que perdonar—intervino con presteza lord Daventry.

—Podía haberme obligado a salir de casa con el hijo de usted— siguió diciendo la mujer tranquilamente, —y haberme hecho conocer el deshonor pero no quiso Eligió otra arma, y yo no soy quién para combatir su elección. Dijo que el hijo de usted sería su vengador. Excepto para nosotros tres, él es su padre, y reinará en Daventry cuando él muera, echándole a usted de aquí.

—Es terrible, pero es justo.

—Ha escuchado usted mi acusación pero no hemos oído su defensa. ¿Tiene usted algo que decir o alguna excusa que dar? Procedamos con toda justicia Si quiere representar el papel de Adán, tan simpático para el hombre, y decir: «La mujer me tentó» no se detenga por mi presencia. Lord Daventry nos juzgará...

—No tengo que dar ninguna excusa—dijo tranquilamente —La falta es mia; yo soyel único responsable; por lo tanto, es justo que el castigo sea sólo para mí.

—Saldrás de aquí en seguida, hecho un miserable— dijo el Par, inexorablemente. —Te has desposeído tú mismo de tu nombre y de tu herencia. Tendré que decir que me mas engañado. Dios sabe que es absolutamente cierto; la gente deducirá sus propias conclusiones y tú no lo negarás Cogerás lo que sea estrictamente tuyo, y en tanto que yo o mi hijo vimamos, no recibirás un sólo céntimo de Daventry. Saldrás de aquí como un pobre y como un ladrón.—La voz del que hablaba se hizo más fuerte y su rostro se contrajo con furia.

Bruce podía haber hablado de una carga más pesada de lo que podía soportar, pero nada repuso.

—Morirás alcoholizado o de hambre Estás ya medio alcoholizado.

Bruce se vió obligado a replicar ante una acusación que distaba mucho de ser verdad.

—¡Viviré de mi pluma y no beberé!

—¡Vivir de tu pluma! —contestó lord Daventry con burlona sonrisa. —Entonces ya estoy vengado, porque no hay nada detrás de lo que escribes, como no sea tinta. Y la tinta no es nada por sí sola. Flet Street te recibirá muy bien para echarte luego al fango. Allí hay siempre sitio

—¡También lo hay siempre en las alturas!— gritó Bruce con desesperación. Todo le había huído, excepto su amada pluma, y se amparaba en ella con dseesperada tenacidad. Esta no le sería también arrebatada; el Destino no podía ser tan amargo. No, por su pluma ganaría su redención, saliendo de las profundidades hablaría por él, le sacaría del fango, por lo menos, y le traería un nombre nuevo, una nueva vida y un nuevo honor.

Pero lord Daventry, el despiadado crítico, continuó riendo.

—¡Un sitio en lo alto! ¡La frase tan socorrida de la mediocridad que ni siquiera llega a pasar por la prensa! ¡Sitio en lo alto para tí! Lady Daventry se burlaba también, encogiendo sus bien modela-

M.E.C.D. 2016

ALQUILERES

A-1 Habana

SE ALQUILAN: Los espléndidos bajos de Zulueta 36-D., propios para Sociedad, Oficina o Comisionista. Informes: Prado 111. Telf. A-1544. A-1

SE ALQUILAN: Los espléndidos bajos de San Miguel 184, propios para regular familia. Informes, en la misma y en Prado 111. Telf. A-1544. A-1

SE ALQUILAN: LOS MODERNOS altos a la brisa, calle F. número 14, Vedado, terrazas, sala, comedor, cinco habitaciones, dos baños, pantry, hall central, cuartos y servicios de criados. Informes: F-1377. A-2

SE ALQUILA $22.00

Los altos San Nicolás 183, una cuadra de Monte, 3 cuartos, sala, comedor, cocina de gas, baño. U-6329 informan y de 1 a 4 en la misma. A1

SE ALQUILA LA CASA Campanario 171. La llave en la misma de 10 a. m. a 3 p. m. Informes: Teléfonos: A-2989 A-6490. Alquiler: $18.00. A1

SE ALQUILA $22.00

Condesa C 42; bajos, tres cuartos, sala grande y comedor. Llave enfrente. U-6829 informan. A-1

ALQUILO PLANTA ALTA Virtudes 54 entre Galiano y Aguila, muy fresca, con sala, comedor, tres cuartos y de criados, baño completo y cocina de gas. F-5113. J. Fosse. A1

$25 CORRALES 198, Monte 267 primeros pisos nuevos, sala, saleta, tres habitaciones, baño intercalado, comedor, cocina, calentador gas, servicio criados. Informes: Llaves Monte 319. Teléfono A-6045. A1

PARA FAMILIA, profesional, oficina. Blanco 40, bajos; inmediata Galiano, a la brisa. Recibidor, sala, comedor, grandes; 5 cuartos, baño intercalado, calentador, servicios, cocina. Informan: Teléfono M-7217. A1

SE ALQUILAN: LOS BAJOS de Estrella 30, entre Rayo y Angeles. La llave e informes en Rayo 37, bajos, el portero. A-1

INFASTA 43, ALTOS BAJOS, con sala, comedor, tres habitaciones, baño y cocina. Demás informes: Telf. U-1157. Ramón G. Fernández. A-1

ANIMAS NUMERO 177-A. Se alquilan bajos, compuestos de sala, comedor, tres habitaciones, baño magnífico y cocina. Demás informes: Sr. Ramón G. Fernández. Telf. U-1157.

DESAGUE NUMERO 90, bajos, compuestos de sala, comedor, dos habitaciones, baño y cocina. Informes: R. Fernández. Telf. U-1157. A-1

VIRTUDES 162, ALTOS Y BAJOS. Se alquilan con sala, comedor, 3 cuartos, baño, cocina, etc. Informes: R. G. Fernández. U-1157.

ESTRELLA 239, ALTOS, con sala, comedor, 3 cuartos, baño y cocina. Informes: U-1157. Ramón G. Fernández. A-1

SE ALQUILAN: LOS HERMOSOS y frescos altos de la casa Concordia 135, de construcción moderna, entre Belascoaín y Gervasio, compuestos de sala, saleta, 4 cuartos, comedor, cocina, baño intercalado y servicios de criados completo, muy amplios y cómodos. Precio: $45.00. La llave en la misma. Informes: Monte 320. Telf. A-9895. A-1

ALQUILO: DOS CASITAS, de una planta, muy bien situadas y baratísimas, Escobar 133 y 135, casi esquina a Reina. La llave en la misma. Informes: Echeverría, Hotel «Roosevelt». M-9822. A-1

LINDERO 14

Se alquila, sala, comedor, tres cuartos, baño completo, cocina de gas y carbón, cielo raso, patio, $22.00. Informes: Belascoaín 97, tienda de ropa «La Discusión». A-1

SAN RAFAEL 263

Entre Infanta y Basarrate, bonitos bajos, tres habitaciones, baño intercalado, servicios criados, etc. Llave e informes: Infanta 30, altos. A-1

INFANTA 30

Entre San Rafael y San José, hermosos bajos, portal, sala, gabinete, saleta, cinco habitaciones, comedor, baño intercalado, cuarto, servicios criados, dos patios. Llaves: Infanta 30, altos. A-1

AGUACATE 37, ENTRE Obispo y Obrapía. Se alquila el primer piso, en $30.00. La llave en los bajos. Informes: F-5248. A-1

CALLE RAYO NUMERO 47, altos. Se alquila casa, sala, saleta, 2 cuartos, cocina, baño, $25.00. F-1183. A-1

GERVASIO 176, ENTRE Reina y Salud. Alquilo modernos altos, sala, recibidor, 4 cuartos, baño intercalado de lujo, comedor, cuarto y servicios criados. Llave, bajos. Informes: 25 número 268, Vedado. A-1

SE ALQUILAN: LOS MODERNOS altos de Galiano número 25, con seis cuartos, sala, saleta y comedor. Y H., entre 23 y 25, bajos. Precios de actualidad. Informes: A-2446 F-2974. Las llaves en las mismas, de 1 a 5 p. m. A-1

LAGUNAS 68, ALTOS, modernos, entre Gervasio y Escobar, sala, 2 cuartos y uno en la azotea, cocina y baño con calentador. Muy fresca. Precio de situación. Informes, en la misma, de 9 a 12 y de 2 a 5. A-1

SAN RAFAEL 43, ALQUILO segundo piso, sala, comedor, 2 habitaciones, baño intercalado, cocina de gas, cuarto, servicio de criados. Se da barato. Llaves e informes, en la misma. A-1

ALQUILO: BAJOS Y SEGUNDO pisos, (modernos), Rayo 66, cerca Reina, sala, comedor, cuatro cuartos, servicios completos. Informes: A-1529 Llave, en la misma. A-1

SE ALQUILA: $20.00, CASA con sala, saleta, 3 cuartos, comedor, cocina, baño, dos patios. Prensa número 23, Cerro. La llave, en el 29. Informes: Infanta núm. 88. A-3

ALQUILO: CUBA 89, PRIMERO y segundo pisos, sala, comedor, cinco habitaciones, cocina, baño y doble servicios sanitarios. Llaves, bodega. Informes: Grandes Almacenes «El Número 15». Monte 15. Telf. A-2803. A-1

PRECIOSA CASA EN $30.00

Se alquila la moderna y fresca casa, acabada de pintar, Marqués González número 109, entre Desagüe y Benjumeda, a dos cuadras de Belascoaín, compuesta de sala, saleta corrida, cuatro habitaciones, baño completo intercalado, cocina, patio y servicios de criados. La llave, en Pasaje A. Alvarez número 10. Informes: Edificio «Bacardí», Apartamento 401. Francisco Torres. Telf. A-7830. De 10 a 12 a. m. y de 3½ a 5½ p. m. A-1

ALQUILO: BAJOS MODERNOS de Lucena número 14, esquina a San Rafael, sala, comedor, dos habitaciones, baño intercalado completo, patio y servicios de criados. Informes: L. Aguilera. Telf. A-7252. A-1

El DIARIO Hablado

es símbolo de progreso y de eficiencia, y de suprema comodidad y beneficio para el radioyente y el anunciante avisado, que entrega al éter la difusión de la bondad de sus productos.

PRECIOSO ALTOS, $34.00

Se alquilan los modernos y frescos altos de San José 124-K., esquina a Marqués González, acabados de pintar, compuestos de sala, saleta corrida, 3 habitaciones, comedor, baño completo, cocina, calentador, cuarto y servicios de criados, agua abundante. Llaves en los bajos, bodega. Informes: Edificio «Bacardí», Apartamento 401, Francisco Torres. De 10 a 12 a. m., y de 3½ a 5½ p. m. Telf. A-7830. A-1

LEA QUE LE INTERESA: EN $18.00, POR SU PRECIO, NADA MEJOR

Se alquilan en $18.00, las cómodas y ventiladas casas bajas, calle Agustín Alvarez números 5 y 26, entre Marqués González y Oquendo, a dos cuadras de Belascoaín y una del Nuevo Frontón, acabadas de pintar, compuestas de sala, saleta corrida, tres habitaciones, cocina, patio y demás servicios, con abundante agua. Calle pavimentada y mucha luz. Vecindario de moralidad. Las llaves en el número 10. Informes: Edificio «Bacardí». Apartamento 401. Francisco Torres. De 10 a 12 a. m., y de 3½ a 5½ p. m. Telf. A-7830. A-1

JESUS MARIA NUMERO 7. Alquilo altos y bajos, con sala, comedor, 3 cuartos, baño y cocina. Llave, al lado. Informes: I-1377. A-1

$25.00: VIRTUDES 177, bajos, entre Oquendo y Soledad, sala, recibidor, cuatro habitaciones, baño intercalado, comedor, cocina, casa moderna. Informes: La Moda» Galiano y Neptuno. A-4454. A-1

SE ALQUILAN: LOS ALTOS de Neptuno casi esquina a San Francisco. Precio: $25.00. Telf. M-6407. A-1

ALQUILO: ANTON RECIO 71, bajos, pegado a Vives, con baño intercalado, cocina carbón. Llave en bodega. Informes: Cárdenas 36, segundo piso. A-1

HOSPITAL 68. ALQUILO casa en $15.00, sala, comedor, 2 cuartos y servicios. Informes: Telf. I-4433. A-1

SAN JOSE 7, ENTRE AGUILA y Galiano. Se alquila, piso tercero, sala, comedor, tres cuartos, baño, cocina, servicios y cuarto criados. Alquiler reducido. Llaves, en los bajos. A-1

DRASTICAMENTE REBAJADOS:

Neptuno 167, entre Escobar y Gervasio, 1ro y 2do. piso. Consta cada uno de 3 cuartos, sala, baño intercalado, comedor, cocina, cuarto y servicio criados. Precio $25.00.

BELASCOAIN 20, tres salas con piso de mármol, cinco cuartos de seis metros, cuarto en la azotea, salón de comer, pantry, cocina, doble servicio. Las llaves de cada una, en los bajos respectivos. Informes: M. A. Ramos, «La Casa Grande». A1

HERMOSO ALTOS San Rafael 55, entre Manrique y Campanario, sala, antesala, tres habitaciones y tres altas, comedor al fondo. Precio $45. Informan: F-2313. Llaves bajos. A1

ALTOS MODERNOS. Escobar 8 casi esquina San Lázaro; sala, tres habitaciones, baño, cocina. Llaves en los bajos. F-2313. F y 19, Vedado. Precio $25. A1

NEPTUNO 243 A (altos) entre Aramburu y Hospital con sala, comedor, 4 cuartos, baño, cocina, etc. Precio rebajadísimo. Informa: Goizueta F-3937. A1

SE ALQUILAN

SAN MIGUEL 118, BAJOS, entre Campanario y Lealtad, sala, recibidor, tres grandes habitaciones, baño intercalado, comedor, cocina, dos cuartos criados y servicios. Alquiler reducido. Verlos, 2 a 6 p. m.

SAN LAZARO 318, ALTOS, entre Gervasio y Escobar, sala, recibidor, cuatro habitaciones, dos baños completos, comedor, cocina, servicios criados. Alquiler rebajado. La llave, en San Miguel 118, de 2 a 6 p. m.

LAGUNAS 5, ALTOS, sala, recibidor, dos habitaciones, baño intercalado, comedor, cocina y servicios de criados. Alquiler: $32.00. Llave, en San Miguel 118, de 2 a 6 p. m.

SUAREZ 137, ALTOS Y BAJOS, modernos, con sala, dos habitaciones, baño completo, comedor y cocina. Alquiler: $22.00. Verlos, de 8 a 12.

INFORMAN COMPAÑIA DE SEGUROS "EL IRIS" Empedrado No. 34. Telf. A-1294 A-1

BONITOS ALTOS, Virtudes 150 casi esquina Marqués González; último precio $25, dos meses fondo; sala, comedor corrido, cuatro habitaciones, baño completo. Llaves: bajos. Informan: F-2313. A1

EN $25

San Lázaro 58, a dos cuadras del Prado, amplio, fresco, tercer piso, con sala, comedor, tres cuartos, cocina, baño. Informan: U-4489, U-2925. A1

EN $50

Muralla 59 entre Habana y Compostela. Amplio, cómodo piso propio para casa de huéspedes, con sala, comedor, siete cuartos, dos baños, cocina. Informan: U-4489, U-2925. A1

EN $40

Sol 56 altos entre Habana y Compostela, con amplia sala, comedor, cuatro cuartos, baño completo, cocina, patio y servicio criados. Informan: Llinás 54-A, teléfonos: U-4489, U-2925. A1

SE ALQUILAN los altos y los bajos de Acosta 64 acabados de pintar compuesto cada una de las casas con sala, recibidor, comedor, 4 habitaciones, baño completo, cocina y servicio de criados independiente. Informan: F5459. A1

ALQUILO las frescas casas Economía No. 43, sala, 2 habitaciones, una alta en la azotea y demás comodidades, y otra amplia y fresca Puerta Cerrada No. 36 entre Florida y Alambique, toda de azotea, sala, 2 habitaciones y demás comodidades. Para informes: F-5459. A1

CARDENAS 15, altos. Sala, saleta, tres cuartos, cuarto de baño y un cuarto amplio en la azotea. Informan en Aguila 213. Peletería. A1

ARAMBURO esquina Animas: Alquilo altos modernos a familia de gusto, sala, saleta, comedor, 3 amplias habitaciones, cuarto criados, baño intercalado, cocina carbón y gas. Informan: la misma. U-5468. A1

GERVASIO 180

Altos, recibidor, sala, comedor al fondo, seis habitaciones, dos baños, cuarto criados, cocina. Precio: $65.00 Informes: F-2134. A-1

AMISTAD 3; PRIMERO y segundo pisos, sala, comedor, 2 habitaciones, baño intercalado, cocina de gas y calentador, $25.00. «La Regente». Telf. A-4376. A-1

SE ALQUILAN en $25.00 los frescos y modernos bajos Campanario 180 entre Estrella y Maloja, con sala, comedor, 3 cuartos y demás servicios. Llave en los altos. A1

EN $35.00. SE ALQUILAN los espléndidos altos de Campanario 39, entre Virtudes y Concordia. Le conviene verlos. Son amplios y económicos. Informes: «La Comercial», San Ignacio y Muralla. Telf. A-2704. A-1

PLAZA DEL VAPOR

Reina esquina Galiano, primer piso, sala, comedor, tres habitaciones, baño moderno intercalado, cocina de carbón, lavadero de ropa. Precio: $30.00. Informes: F-2134. A-1

SAN NICOLAS 12, BAJOS Y 12

Altos, sala, recibidor, 4 cuartos, baño intercalado, hermoso comedor, cuarto y servicios criados, cocina carbón. Lugar céntrico. Llaves, bajos. Telf. F-3371. A-1

GANGAS SE ALQUILAN

CON MES ADELANTADO

Dragones 12, Dptos. con baño	$ 8.00
A. Ramírez 4, con sala, 2 Hab., baño, comedor, cocina	$ 10.00
Mercaderes 9, sala, comedor, 2 Habs., baño, cocina	$ 20.00
13 No. 6 esquina a M, sala, 2 cuartos, 2 Habs., baño, comedor, cocina	$ 18.00
Ma. Rodríguez, 0, 21 y 31 sala, 3 Habits., baño, comedor, cocina	$ 9.00
Diez y Ocho entre 9 y 11, sala, comedor, 3 habits, baño intercalado, cocina	$ 20.00
San Bernardino 93 A, altos, sala, 2 Habits., comedor, cocina y baño	$ 7.00
17 No. 361, terraza, sala, recibidor, saleta, 5 Habits., galería, baño intercalado, comedor, pantry, cocina, cuarto y servicios criados	$ 60.00
Infanta 112, sala, comedor, 2 Habits., cocina y baño	$ 17.00
San Lázaro 222-224, 2 cuartos y baño	$ 10.00
C No. 272, entre 27 y 29, Dpto. una habit, comedor, cocina y baño	$ 9.00
San Lázaro 12, bajos, sala, recibidor, comedor, 3 habits, baño intercalado, cocina gas y carbón, cuarto y serv criados	$ 50.00
Atocha 8 1-2 bajos, sala, comedor, 2 habits, cocina y baño	$ 9.00
Zequeira 96, sala, comedor, 3 habits, baño, cocina	$ 15.00
Cueto 91 y 91 A, sala, habit, baño, cocina, comedor	$ 8.00
Lindero 24 B, sala, 2 habits, baño, comedor, cocina	$ 16.00
Lindero 24, Dpto., sala, 2 habits, baño, comedor, cocina	$ 9.00
Martí 69, Marianao, portal, sala, 2 habits. comedor, cocina y baño	$ 15.00
San Bernardino 32-36, deptos 13 y M. GARAGES INDIVIDUALES	$ 6.00 / $ 4.00
Omoa 81 E y Q, sala, 2 habit, baño, comedor, cocina	$ 18.00
Cerrada del Paseo 7 entre Zanja y Salud, sala, comedor, 2 habits, cocina y baño	$ 23.00
Peñalver 116 A, bajos, sala, 2 habits, baño, comedor, cocina	$ 15.00
San Bernardino 32, altos, terraza, sala, comedor, 3 habits, cocina, baño y servicios criados	$ 20.00
Velázquez 91 B, sala, comedor, 2 cuartos, baño, cocina	$ 16.00
Velázquez 26, bajos, sala, habit, cocina y baño	$ 8.00
Genios 3-7, sala, comedor, hall, 3 habits, baño, cocina y servicios criados	$ 40.00
J. del Monte 618, depto, con sala, 3 habits, baño intercalado, comedor cocina y patio	$ 15.00
Pasaje Infante 1, portal, sala, comedor, 2 habits, baño, cocina y patio	$ 10.00
Sta. Irene 94 G y H, bajos, portal, sala, saleta, 2 cuartos, baño, comedor, cocina	$ 8.00
Esperanza 113 Acc., sala, comedor, 2 habits, cocina, baño	$ 15.00
Cerro y Colón, depto con sala, comedor, 2 habits., cocina y baño	$ 15.00
Goicuría 16; sala, 2 habits., baño, comedor, cocina y patio	$ 13.00
Infanta 106 A altos; sala, saleta, 3 habits., baño, comedor, cocina	$ 34.00
Fosible 3$5; sala, 2 cuartos, baño, comedor, cocina	$ 10.00
Revillagigedo 70 bajos; sala, comedor, 3 habits., cocina y baño	$ 20.00
San Francisco 66 altos; sala, comedor, 3 habits., baño intercalado, cocina y patrio	$ 25.00
Subirana 44, bajos; sala, saleta, 3 habits., baño, comedor, cocina, cuarto y serv. criados	$ 24.00

M-2096. A-4358. M-6263

SE ALQUILAN: LOS BAJOS y altos de Habana número 232, compuestos de sala, comedor, dos habitaciones, baño intercalado y cocina de gas Informes: "La Regente". Telf. A-4376. A-1

SE ALQUILA, un piso: 2 cuartos grandes, 1 chico, sala, comedor, cocina, calentador, baño moderno, agua, mucha agua. Galiano y Salud, altos, 'Palacio de Las Corbatas.' A1

CUBA Y SANTA CLARA. Alquilo piso alto, con 3 habitaciones, sala, saleta, comedor, cocina, baño intercalado y cuarto y servicios para criados. Fabricación moderna. Informes allí. Precio económico. Rodríguez y Compañía. A-1

LEALTAD No. 125 A, hermosísimos bajos entre San Rafael y San José con sala, antesala, 3 habitaciones, baño completo, comedor, patio y cocina. Precio rebajadísimo. Informan: Goizueta F-3937. A1

SE ALQUILA: EN MONSERRATE 119 primer piso, frente a la Cruz Roja, compuesto de sala, tres habitaciones, baño intercalado, cocina y calentador de gas. Para más informes: Manzana de Gómez 240. Telf. A-4893. A-1

GLORIA 243, ESQUINA a Rastro. Alquilo segundo piso, casa moderna, compuesta de sala, comedor, 2 cuartos, baño completo, cocina y servicios. Informes: A-3236. La llave en «El Palais Royal». A-1

SOLEDAD 48 Y 50

Bajos, sala, saleta, tres habitaciones, baño intercalado, cocina y servicios de criados. Precio: $30.00. Informes: F-2134. A-1

CARLOS III 16-C

Altos y bajos, sala, saleta, cuatro habitaciones, baño intercalado, cocina de gas. Ultimo precio: $34.00. Informes: F-2134. A-1

O-REILLY 90

Altos, sala, recibidor, comedor, cuatro habitaciones, baño, cocina. Precio: $40.00. Informes: F-2134. A-1

SE ALQUILA: SAN LAZARO número 305, frescos pisos, bajos y segundo, cuatro habitaciones amplias, cocina de gas, comedor al fondo, cuarto con servicios de criados. Para más informes: Manzana de Gómez número 240. Telf. A-4893. A-1

SAN LAZARO 307, ENTRE Espada y Hospital. Alquilo planta baja, compuesta sala, comedor, 3 cuartos, baño, cocina, cuarto criado y patio. Precio: $45.00. Informes: Bufete de Arellano. M-3936. A-1

CASAS BARATAS: NEPTUNO 211, esquina Marqués González, seis habitaciones; San Rafael 136, cuatro habitaciones; Habana 196, tres habitaciones; Estrella 116, cinco habitaciones; Paz y Este de La Línea, cuatro habitaciones. Informes: San Rafael 133. Telf. U-5744. A-2

BLANCO Y ANIMAS

Altos de la carnicería. Alquilo, segundo piso, sala, comedor, 3 cuartos, baño y cocina. Informes: bar «Franco». Telf. M-2211. A-1

MODERNA: SE ALQUILA casa, sala, comedor, 3 cuartos, baño y cuarto y servicios de criados. Precio: $30.00. Concordia esquina a Gervasio. A-1

SE ALQUILAN: JOVELLAR 27, casas modernas, sala, comedor, 2 habitaciones, baño intercalado completo y cocina: $20.00 y $25.00. Llaves: San Lázaro 376, entre Aramburu y Hospital. Telf. U-5858. A-1

SALUD 160, F, se alquilan casas, casitas y habitaciones muy baratas. Informa, encargado, en la misma. A1

SE ALQUILA: MAZON 37, entre Valle y Zapata, casa moderna de sala, comedor, 3 habitaciones, baño, cocina, servicios criados. $25.00. Llaves: San Lázaro 376, entre Aramburu y Hospital. U-5858. A-1

SE ALQUILAN: SAN LAZARO 388, entre Hospital y Espada, casa moderna de sala, 2 habitaciones, baño y cocina. $15.00. Llaves: San Lázaro 376, entre Aramburu y Hospital. U-5858. A-1

SE ALQUILAN: VAPOR 43, 45 y 47, entre Hospital y Espada, casas modernas, sala, comedor, 2 habitaciones, baño, cocina, $22.00. Llaves: San Lázaro 376, entre Aramburu y Hospital. U-5858. A-1

SE ALQUILAN: SAN JOSE 111, entre Oquendo y Soledad, casa moderna, de sala, dos habitaciones, baño, cocina, $15.00. Llaves en las mismas. Informes: San Lázaro 376, Telf. U-5858. A-1

ALQUILO: VAPOR 43, entre Espada y Hospital, casa moderna, 2 habitaciones, baño y cocina, con luz, $10.00. Llaves: San Lázaro 376, entre Aramburu y Hospital. Telf. U-5858. A-1

SE ALQUILA: CARDENAS 22, segundo piso, sala, 3 cuartos, baño lujo, comedor al fondo, cocina de gas, servicios criados. Informes, en la bodega. A-1

MANRIQUE 143, ENTRE REINA y Estrella. Alquilo la planta alta, compuesta de sala, comedor, 5 cuartos, 2 baños intercalados y cocina. Precio: $45.00. Informes: Bufete de Arellano. M-3936. A-1

SE ALQUILA: JOVELLAR 12, entre Aramburu y Hospital, casa moderna de sala, recibidor, 4 cuartos, baño, comedor, cocina, cuarto criados. $40.00 Llaves e informes: San Lázaro 376. U-5858. A-1

HABANA 3: SE ALQUILA la planta baja, compuesta de recibidor, 2 cuartos, baño, servicios, patio y cocina. Precio: $28.00. Informes: Bufete de Arellano. M-3936. A-1

SE ALQUILAN los altos de Animas 147, llave en los bajos. Informan: calle 11 33 entre 6 y 8. Teléfono F-5083. Vedado. A1

PRADO 107, FRENTE al Capitolio. Se alquila el segundo piso, acabado de modernizar: tiene sala, recibidor, vestíbulo, galería, 7 habitaciones amplias, dos baños completos, pantry, comedor, pantry, cocina, cuarto y baño de criados. Propia para familia de gusto. Informes: el primer piso de la misma y Bufete de Arellano. M-3936. A-1

SE ALQUILAN: ESPADA 15, entre Jovellar y Vapor, casas modernas, de sala, comedor, 2 habitaciones, baño y cocina. $20.00. Llaves, San Lázaro 376. U-5858. A-1

ALQUILO: CUBA 89, PRIMERO y segundo pisos, sala, comedor, cinco habitaciones, cocina, baño y doble servicios sanitarios. Llaves, bodega. Informes: Grandes Almacenes «El Número 15.», Monte 15. Telf. A-2803. A-1

ARAMBURU 23, altos, esquina San Rafael, recibidor, sala, comedor, 3 cuartos, baño completo y cocina. Llave, botica $30. Informes, A-6420. A-1

ALQUILO, San Miguel 308, punto ideal, una cuadra Universidad, tranvías, primer piso, todos los adelantos, sala, comedor, 4 cuartos, baño intercalado, servicios criados. M-4260 I-7211. A1

AGUILA 235, pegado a Monte, modernos bajos con sala, saleta, 3 cuartos, comedor y servicios de criados. Informes, M-6505. A1

SE ALQUILAN casas modernas, baratas, en Arbol Seco número 67, bajos, entre Santo Tomás y Benjumeda, compuestas de 3 habitaciones, sala, recibidor y comedor. Más informes a Telfs. U-1478, U-6667. A1

SE ALQUILAN: BELASCOAIN número 125, entre Reina y Estrella, preciosos, frescos y ventilados primero y segundo pisos, $25.00 y $30.00, 3 habitaciones, baño intercalado con calentador, cocina de gas. Para más informes: Manzana de Gómez número 240. Telf. A-4893. A-1

SE ALQUILA: JOVELLAR 58, entre Hospital y Espada, casa moderna, sala, comedor, 2 habitaciones, baño y cocina, con luz, $15.00. Llaves: San Lázaro 376, entre Aramburu y Hospital. U-5858. A-1

ANIMAS 127, ENTRE Gervasio y Escobar: Se alquila la planta alta, compuesta de recibidor, sala, 5 cuartos, baño y cocina. Precio: $40.00. Informes: Bufete de Arellano. M-3936. A-1

VILLEGAS 111. SE ALQUILA primer piso, fabricación nueva, reúne comodidades, con sala, recibidor, cuatro cuartos, baño intercalado, servicios, comedor, cocina gas. Módico precio. Informes: A-9745. A-1

SE ALQUILA: MODERNO piso alto, en Monte 170, compuesto de gran terraza al frente, sala, saleta, cuatro habitaciones, baño intercalado, comedor al fondo, cocina de gas, cuarto y servicios de criados independientes. Informes: Monte 170. Telf A-2066 A-1

ALQUILAMOS CASAS modernas, bien situadas, en La Habana y Luyanó, desde $15.00 en adelante. Llámenos por teléfono o venga a vernos. Ferretería, Belascoaín esquina a San Rafael. Telf. U-5215. A-1

SE ALQUILA EL PRIMER piso de la casa Habana número 15, moderno, amplio y cómodo. Informes: Rayo 110. La llave en la planta baja.

SE ALQUILA: LA PLANTA baja de la casa Habana número 25, moderna y cómoda. Informes: Rayo 110. La llave, al lado. A-1

A-2 Vedado y Príncipe

H NUM. 122, ALTOS ENTRE 13 y 15. Se alquila, con sala, recibidor, tres habitaciones, baño intercalado, hall, comedor al fondo, cocina y servicios de criados, la llave en la misma, alquiler reducido. Informan Compañía de Seguros "EL IRIS". Empedrado No. 34. Telf. A-1294. A-2

17 ESQUINA A 2, Vedado. Alquilo esquina fraile, rodeada jardines, garage para 2 máquinas. Tiene abajo, hall, sala y 2 cuartos con servicio completo y sala, comedor, pantry y cocina de gas y carbón; arriba, hall a la derecha 3 cuartos con servicio intercalado completo a la izquierda cuartos de criados y sevricios. Puede verse 2 a 5. A2

ANUNCIESE en el DIARIO y mantenga la fe en su negocio

Diario de la Marina

SE ALQUILA CASA, calle E No. 59, casi esquina a 23, sala, comedor, 4 habitaciones, baño completo, cuarto y servicio criados, jardín, garage, la enseñan en la misma. Informes M-7574. A2

VEDADO: CALLE 9 NUMERO 7, altos. Se alquila casa, sala, 4 cuartos, baño, comedor al fondo, cuarto de criados, garage, cuarto chofer. La llave: 9 esquina J., bodega. $50.00. F-1183. A-2

VEDADO: CALLE 28, ENTRE 17 y 19, bajos. Se alquila casa, portal, sala, 3 cuartos, comedor al fondo, baño intercalado. $23.00. F-1183. A-2

ALTOS: $27.00. LINEA 49, entre B. y C., sala, comedor, cuatro habitaciones, muy ventilados. También apartamento bajo, lavabo y luz, $12.00 A-2

ALQUILO: FRESCA CASA. F. número 10, esquina a Quinta, gran portal, sala, comedor, 4 hermosas habitaciones, magnífico baño, cuarto de criados, con servicios, garage para 2 máquinas. Sin rebaja: $50.00. A-2

SE ALQUILA: LA CASA Pasaje Montero Sánchez número 34, casi esquina a 23, entre 2 y 8, (Vedado), de construcción moderna, compuesta de sala, tres cuartos, comedor, cocina, baño moderno y jardín al frente. Precio: $25.00. La llave en la misma. Informes: Monte 320. Telf. A-9895. A-2

SE ALQUILA: UNA CASA, 4 habitaciones, baño intercalado, servicios y cuarto de criados. Todo decorado. Precio: $30.00. Calzada y 18, frente a «La Playita». F-6126. A-2

CALZADA: VEDADO, 161 entre 20 y 22, terraza, sala, comedor, hall, cuatro habitaciones, baño intercalado, cuarto y servicios criados. Horas: 9 a 11, 3 a 6. A-2

VEDADO. ALQUILO $34, altos recién pintados, 27 No. 94 entre D y E, acera brisa, con sala, comedor, 5 cuartos etc. Llaves en bajos. Dueño: F-5471. A2

SE ALQUILA

Calle Línea No. 143 entre 20 y 22 (Vedado), espléndida casa propia para casa de huéspedes, con sala, comedor, catorce habitaciones, dos baños completos, servicio baño criados, tres cocinas. Precio situación. Informan: Llinás 54-A, U-4489, U-2925. A2

VEDADO. ALQUILO $34 altos recién pintados 27 No. 94 entre D y E, acera brisa, con sala, comedor, 5 cuartos etc. Llaves en bajos. Dueño: F-5471. A2

LINEA 77 A, entre dos y cuatro, portal, sala, recibidor, cuatro habitaciones, dos baños, pantry, cocina, dos cuartos de criados, garage dos máquinas. M-3193. A2

MODERNOS BAJOS, 3 habitaciones, closet, lujoso baño, garage, habitaciones criados, etc. 6, 260 entre 27 y 29. Llaves: los altos. Rebajados $45. F-6720. A2

VEDADO. Alquilo: una casa M y 17 (altos) sala, comedor, tres habitaciones, hall, baño, cuarto criados independiente. Informan: M 160 entre 15 y 17 (altos). A2

VEDADO B No. 2. Alquilo modernos, frescos altos, terraza, sala, saleta, cinco cuartos, terraza interior, baratísimos. F-4479. A2

CALLE 27, ENTRE 2 Y 4

Número 374, sala, saleta, cuatro habitaciones, baño, cocina de gas y carbón. Ultimo precio: $34.00. Informes: F-2134. Para verse, llame. A-2

PRECIOSO PISO ALTO, acabado pintar, 27 número 423, entre 4 y 6, Vedado, 4 cuartos, porch, pantry, garage, etc. $55.00. Llaves, bajos. Más informes: M-7245. A-2

27 NUMERO 337, ALTOS, sala, saleta, comedor, tres habitaciones, baño intercalado, cuarto y servicios de criados. Mucha agua, calentador y cocina de gas o carbón. Informes: A-2418 F-1455. A-2

AVENIDA WILSON 85, entre 4 y 6. Alquilo altos independientes, sin vecinos a los lados, sala, comedor, cuatro habitaciones, dos baños, habitación, baño sirvientes, etc. Informes: Telf. F-4878. A-2

ALQUILO: EN TERCERA, entre E. y F., Vedado, chalet moderno, con portal, hall, sala, comedor, cocina y cuarto de criada, con servicio, en los bajos y cuatro habitaciones, dos baños y terraza, en los altos. Informes: Manzana de Gómez 240. Telf. A-4893. A-2

ALQUILO: EN F. ENTRE Tercera y Quinta, Vedado, altos modernos, con sala, gabinete, hall, cuatro habitaciones, baño intercalado, comedor al fondo, cocina y cuarto con servicios de criados. Informes: Manzana de Gómez 240. Telf. A-4893. A-2

(VEDADO): ALQUILO BONITA casa moderna, sala, hall, comedor, cuatro habitaciones, cuarto, servicio criados, demás comodidades, Tercera entre Baños y D. Informes: Tercera esquina D. Telf. F-3859. A-2

21 ENTRE C y D. Lindísima casa. Edificio Savi Sala, hall, 4 hermosas habitaciones, comedor, pantry, cocina y cuarto servicios, elevador y empliedos día y noche. Precio rebajadísimo. Informan: Goizueta, F-3937. A2

27 Y B. ESQUINA de fraile, frescos altos, cuatro habitaciones y demás comodidades. Informes: A-2418 F-1455 A-2

BAÑOS 46, ALTOS MODERNOS, acera brisa, sala, 5 habitaciones, baño, closet, hall, comedor, pantry, cocina, cuarto, servicios criados, con o sin garage. F-6635 M-2863. A-2

SE ALQUILAN 2 CASAS, 4 habitaciones espléndidas y amplias, sala, baño intercalado, servicios para criados. Todo decorado, $30.00. Calzada y 18, frente a «La Playita». F-6126. A-2

MODERNA CASA, reajustada, terraza, sala, saleta, cuatro cuartos, baño intercalado, comedor, servicios criados, gas. 21 número 283, entre D. y C. Informes, en la esquina, casa madera. A-2

ALQUILO: ALTOS MODERNOS, cómodos y ventilados, calle 8 número 11, entre 21 y 23. Puede verse, de 2 a 6. Informes: M-8713. A-2

PASEO 32, ESQUINA a Quinta, fresquísima casa con 4 hermosas habitaciones, sala, comedor, hall, dos baños, portal, sala, cocina y dependencia de criados con patio. Precio de situación. Llave al lado. A-2

6 ENTRE 15 Y 17, VEDADO: Alquilo casa compuesta la planta baja, jardín, garage para 2 máquinas, entrada al primer piso, un salón grande, 3 cuartos criados, hall, cocina, espensa y subida criados al primer piso. Primer piso, sala, recibidor, 5 cuartos, 2 baños, comedor, hall y pantry. Segundo piso: 4 cuartos y baño. Precio: $130.00. Informes: Bufete de Arellano. M-3936. A-2

20 NUMERO 21, ENTRE 15 y 17, Vedado: Alquilo la planta baja, compuesta jardín, portal, sala, 3 cuartos, baño intercalado, comedor, cocina, cuarto y servicios criados y patio al fondo. Precio: $35.00. Informes: Bufete de Arellano. M-3936. A-2

CALLE K., NUMERO 150, entre 15 y 17, bajos frescos, jardín, portal, sala, comedor, cuatro cuartos, baños, servicios criados. Informes: F-1668. A-2

ALQUILO: PISO ALTO moderno, calle C., número 192, entre 21 y 23, a la brisa, terraza, sala, 5 habitaciones, comedor, baño, cocina, cuarto y servicios criados. $45.00. Abierta de 2 a 5. Telf. U-5858. A-2

VEDADO: ALQUILO. 10 entre 17 y 19 número 160, hermosa casa, baratísima, a la brisa. Informes, en la misma. A-2

A-3 Cerro y Palatino

CERRO: ALQUILO CASA moderna, portal, sala, comedor, 2 cuartos, baño, gran traspatio, Colón 38, entre Santa Teresa y Daoíz, próximo tranvía. San Miguel 4, «Ariete», Díaz. M-4141. A-3

ALQUILO: NUEVAS, muy cómodas e independientes casitas a $6.00. Tienen dos apartamentos. Están situadas en Primelles 79 y 81, Cerro, Las Cañas. Informes: bodega. Velarde. A-3

A-4 Marianao y sus Repartos

REPARTO COLUMBIA: Calle Buena Vista número 10, entre Mendoza y Godínez. Alquilo casa moderna, tiene portal, sala, saleta, tres cuartos, baño completo intercalado, hall, comedor al fondo, cocina, pantry, cuarto y servicios criados, patio, agua caliente y garage. Llaves, esquina Mendoza. Informes: Mercaderes 40. Telf. A-6164. A-4

SE ALQUILA: HERMOSO chalet de una planta, rodeado de jardín, propio para familia de gusto, no muy numerosa, situado en Calzada de Columbia, entre 3 y 4, frente al Colegio de Belén. Precio: $60.00. Informes: Telf. FO-3420. A-4

SE ALQUILA: HERMOSA casa, acabada de construír, propia para familia, no muy numerosa. Precio: $40.00. Situada: Calle 9 número 37, entre 8 y 10, Reparto La Sierra. Telf. FO-3420. A-4

COLUMBIA: AVENIDA Octava, entre Oficiales y Primera. Alquilo casa, cuatro cuartos, garage, cerca Colegio Belén. Informes, la misma. Telf. FO-2593. A-4

D. ENTRE 14 Y 16, REPARTO Almendares, a media cuadra del parque «Japonés». Se alquila casa moderna con sala, 2 cuartos, comedor, cuarto criados, cocina, garage y patio. Puede verse, de 2 a 6. Informes: A-1071 M-9469. A-4

EN $35.00

Avenida de las Palmas (Columbia-Marianao) chalets amplios, frescos, con jardín, portal, sala, comedor, 3 cuartos, baño intercalado, servicio criados, garage Informan: Tfnos. U-4489, U-2925. A4

MARIANAO: ALQUILO casa moderna, portal, sala, comedor, 3 cuartos, baño, lavadero, Avenida Quinta y 7, tranvía próximo Playa-Buena Vista. San Miguel 4, «Ariete». Díaz. M-4141. A-4

REPARTO COLUMBIA, calle Buena Vista número 10, entre Mendoza y Godínez. Alquilo casa moderna, tiene portal, sala, saleta, tres cuartos, baño completo intercalado, hall, comedor al fondo, cocina, pantry, cuarto y servicios criados, patio, agua caliente y garage. Llave, esquina Mendoza. Informes: Mercaderes 40. Telf. A-6164. A-4

CASA CON FINQUITA: Se alquila, junto al Paradero Quemados, Marianao, casa nueva, tres cuartos, baño, platanal, siembras, 6,000 varas. Informes: Telfs. F-2124 M-2863. A-4

AMPLIACION DE ALMENDARES, GRAN CASA, $35

Se alquila en la Avenida Quinta entre las calles Diez y Once, del reparto Ampliación de Almendares, con jardín, portal, sala, comedor, tres habitaciones, baño intercalado completo, cocina, cuarto y servicios de criados, garage y patio. Informes, señor Ruiz. Telf. U-4216. A4

AMPLIACION DE ALMENDARES, CASA AMUEBLADA, $65

Se alquila en la calle Trece entre las Avenidas Nueve y Diez, sombra, con jardín, portal, sala, comedor, 3 habitaciones, baño intercalado completo, terraza, pantry y cocina, cuarto y servicio de criados, garage, cuarto y servicio de chófer y patio. Informes por el teléfono FO-2165. No se alquila sin muebles. A4

AVENIDA 9, ENTRE las calle 6 y 7, Buena Vista, Marianao: Se compone jardín, portal, sala, comedor, 4 cuartos, 2 baños, pantry, cocina, cuarto y servicios criados, garage para una máquina. Precio: $55.00. Informes: Bufete de Arellano. M-3936. A-4

PRECIOSO CHALET: Calle E., entre 12 y 14, Almendares, cinco cuartos, dos baños completos, sala, dos comedores, garage dos máquinas. Llaves, allí mismo. Informes: Telf. F-2836. A-4

LINDA casita se alquila, Avenida 4a. entre 9 y 10. Ampliación de Almendares, jardín, portal, sala, comedor, dos habitaciones, cuarto y servicio de criados, garage y traspatio con árboles frutales. Informan, Neptuno número 81. Peluquería Martínez, teléfono A-5039. A4

$10.00, CON LUZ

Casa nueva dos habitaciones grandes, cocina, servicios, patio. También unos altos frescos, dos cuartos, sala, comedor, cocina, baño intercalado, portal, gran terraza al fondo, en $20. Calle 8 número 65, entre 16 y 18. FO-2429. A4

A-5 J. del Monte y La Víbora

VIBORA: MENDOZA. Goicuría, entre Libertad y Milagros. Se alquila casita con dos habitaciones, sala, comedor, baño bañadera. Agua abundante. Informes: en el 86. $10.00. A-5

VIBORA: LUJOSA residencia, Antonio S. Miguel, entre Agustina y Carlos Manuel, con 5 cuartos y dos de criados, 3 baños y dos garages, con todas las comodidades. Calle asfaltada. Informes: I-3233. A-5

Luz, Núm. 13

En lo más alto, fresco y pintoresco de La Víbora, (Loma de Chaple). Calle Luz 13, Villa «Dos Hermanas». Se alquila baratísimo un hermosísimo chalet, compuesto de dos plantas y torre-mirador. En la primera planta, portal, recibidor, sala, escritorio, comedor, servicios, pantry, cocina y terraza. Toda rodeada de hermosísimos jardines. En la segunda planta, una hermosa sala, cinco hermosas habitaciones, dos lujosos baños, etc. Además tiene garage y cuartos de criados y chofer. Agua abundante. Informa su dueña, en la misma, de 1 a 4 p. m., días laborables. A-5

DELICIAS No. 26 entre Mangos y Remedios, sala, comedor, tres habitaciones, baño, cocina, patio. Llaves al lado, puede verse a cualquier hora. M-3139. A5

JESUS DEL MONTE: Alquilo en Ensenada 16, bodega del pasaje, muy cómodos casas a $12.00, $14.00 y $16.00. Tienen tres habitaciones, sala y comedor. Véalas. A-5

VIBORA: FRESCA, ALTA, esquina fraile. Alquílase la hermosa casa Carmen 4, cinco cuartos, y dos de criados, jardín, patio, sala, saleta, comedor corrido fondo, cocina. Renta situación. Véala, si quiere tener salud. A-5

GANGA: EN $17.00, MILAGROS 97, entre Octava y Porvenir, una cuadra carros Lawton, portal, sala, saleta, tres cuartos, baño, agua abundante, patio, traspatio. Llaves 95. Informes: A-5418. A-5

A-6 Luyanó

VELAZQUEZ Y CONCHA. Se alquilan altos y bajos, compuestos de sala, comedor, tres habitaciones, baño magnífico y cocina. Se dan baratísimos. Informes: Telf. U-1157. Ramón G. Fernández. A-6

SE ALQUILA: EN CONCHA y Guasabacoa, bajos modernos, con portal, sala, dos habitaciones, cocina y servicios, desde $15.00. Informes: Manzana de Gómez 240. Telf. A-4893. A-6

A-7 Santos Suárez y Mendoza

LUJOSA RESIDENCIA, Milagros y B. Zayas, jardines, siete habitaciones, tres baños, garage dos máquinas, pisos malmol, calle asfaltada. Informes: F-3959. A-7

SE ALQUILA una casa modern construcción calles Sola y Jhonson, Santos Suárez, portal, jardín, sala, dos habitaciones, comedor al fondo, baño intercalado, cocina, patio y lavadero, es una monada para familia de gusto. Llaves al lado. Informa: F-2321. Precio situación. Véala. Solo $15.00. A7

SE ALQUILAN las casas Strampes G casi esquina San Mariano y San Mariano I casi esquina Strampes, jardín, portal, sala,2 habitaciones, baño, cocina, patio. Y Libertad 74 casi esquina J. Bruno Zayas, portal, sala, 2 habitaciones, baño, cocina, patio, llave. Informes: I-6015. A7

VIBORA, MENDOZA. Juan Delgado y Estrada Palma, frente a la línea de los carros, se alquilan unos hermosos bajos, propios para corta familia, su alquiler es de situación. Informan en la bodega. Telf.. I-7589 y F-1482. A7

REPARTO MENDOZA: Víbora. Se alquilan los altos de «Villa Angelita», Santa Catalina, entre Cortina y Figueroa, frente al tranvía, cuatro cuartos y demás comodidades, con patio y traspatio y garage, si se necesita. Informes, en los bajos y Muralla 78. A-7

LACRET 123 entre Juan Delgado y Goicuría, Alquilo casa moderna, jardín, portal, sala, saleta, 3 habitaciones, comedor, cocina, cuarto y servicio de criados, Verla de 3 a 6. A7

ALQUILO: ESTRADA PALMA 181, esquina Goss, jardín, portal, sala, hall, comedor, tres cuartos bajos; uno alto, baños, garage. Informes, en la misma, todas horas. A-7

A-9 Guanabacoa y Cojímar

El LO MEJOR de Guanabacoa se alquila precioso local con 500 metros cuadrados propio para industria, tiene cuartos altos, todo de cemento y hierro. Informes: Máximo Gómez 62. Teléfono XO-2028. A9

W. Arrendamientos

ALQUILO UN espacioso y grande terreno de esquina en Tamarindo y Vega, cerca. 670 metros cuadrados. Precio $6. Informes U-3627. W

B-1 Casas-Apartamentos

APARTAMENTOS: CALLE Cuba número 24. Se alquilan aparmentos frescos, baratos, frente al nuevo Malecón. B-1

APARTAMENTO compuesto de portal, sala, 4 habitaciones, baño intercalado, comedor, cocina, cuarto y servicio para criados. Línea 213. frente al Hospital de Maternidad. Telfs. F-3779 y A-5159. B1

8 Y 19, VEDADO

F-6635. Precios de Verano. Apartamentos modernos, 1, 2, 3 y 4 locales, luz, teléfono, Frigidaire, radio, agua caliente, garage, piscina y restaurant. B-1

MEJOR DE LO MEJOR

Apartamentos y comidas, a matrimonios, desde $60.00. Ex-cocinero del «Habana Yacht Club». Calidad y servicio, primera. 6 esquina 11, Vedado. F-6141. B-1

SE ALQUILA: APARTAMENTO, en Rayo 112. Informes, en el 110. B-1

Pase el Verano en la Playa de Miami

Casa cubana. Pensión completa, cuarto con baño y comida, 2 personas, $15. Una sola persona, $10, a la semana. Magnífica oportunidad para estudintes de bachillerato, comercio o de estudios universitarios que deseen seguir los cursos de las escuelas oficiales, (matrícula gratis). Para informes, teléfono F-2009, por escrito, señora F. R. de Chacón. 1358, Pennsylvania Ave. The Mildred Apartments, Miami Beach, Florida.

B-2 Naves y Locales

EN $25. VELAZQUEZ 177, entre Acierto y Villanueva (Luyanó) espléndida nave propia para almacén con 500 metros con vivienda. Informan: Llinás 54. U-4489, U-2925. B2

BODEGUEROS. Se alquila una bodega muy barata con todos los enseres y casa para la familia en Plumas y San Faustino, Marianao. Informan: Teléfono F-5925 yF-1124. B2

GRAN SALON PARA TINTORERIA, DEPOSITO, GARAGE, &.

Se alquila muy barato, un gran salón, con tres puertas metálicas, en Maloja 1, casi esquina a Aguila y Monte, propio para depósito de mercancías o para guardar automóviles y camiones. Las llaves en el mismo. Informes: Francisco Torres, Edificio «Bacardí», Apartamento 401. De 10 a 12 a. m., y de 3½ a 5½ p. m. Telf. A-7830. B-2

ALQUILO: PARA ALMACEN o depósito, Cuba 96, casi esquina a Muralla, 600 metros. Alquiler: $30.00, casi regalado. La llave en los altos. Informes: Grandes Almacenes «El Número 15» Monte 15. B-2

ESQUINA PARA COMERCIO

Muy barata, Zulueta 71 esquina a Dragones, 500 metros de superficie. Se alquila toda o parte y se admiten proposiciones. La llave en la misma de 2 a 4. Informes U-3810. B2

ALQUILO LOCAL en la esquina Vega y Línea, al fondo Ambrosía, propio para establecimiento o cualquier industria, puertas metálicas, verlo todas horas, precio $10. U-3627. B2

EN $25

Velázquez 177, entre Acierto y Villanueva (Luyanó) espléndida nave propia para almacén con 500 metros con vivienda. Informan: Llinás 54. U-4489, U-2925. B2

SE ALQUILA $15, local esquina, moderno, con casita anexa, tódo decorado, Mendoza y Este de Línea, Santos Suárez, preguntar por Vega B2

PREPARADA para establecimiento, se alquila muy barata. Reina 121 esq. a Lealtad. Telf. A-1805. B2

ESQUINA PARA establecimiento con armatostes y caja de caudales en Compostela y San Isidro con muy poco dinero, se puede establecer es una buena esquina. B2

ALQUILO un gran local, por lo que Ud. pueda pagar, cielo raso, dos puertas hierro, Conde 19 entre Picota y Bayona. Inodoros, duchas, lavabos. I-2053. B2

PADRES VARELA 66

Local propio para zapatería, sastrería o tienda, con tres habitaciones, cocina y servicios. Informes: F-2134 Precio: $50.00. B-2

SE ALQUILA: MUY BARATO, un gran local en la calle de Amargura número 34, entre Cuba y Aguiar; tiene 18 metros por 23. Más informes: «La Regente». Telf. A-4376. B-2

ALQUILO EN LUZ Y OFICIOS, local de esquina, propio para establecimiento, con varias divisiones y servicios. Informes: Manzana de Gómez 240. Telf. A-4893. B-2

ALQUILO: O-REILLY 106 y 108, edificio cuatro plantas, antigua casa Harris Bross. Entrada por O-Reilly y por el fondo. Informes: Manzana de Gómez 240. Telf. A-4893. B-2

CERRO 873 entre Churruca y Primelles, alquilo nave, 300 metros cuadrados, propia para industria, establecimiento o garage. Informan en la misma. A3

TENIENTE REY 38, propio para almacén, fabricación moderna. Informan en los altos y en Monte 195, se da barata. G-2

SE ALQUILA para comercio los bajos de O-Reilly 77. Informan: teléfono XO-1128. B2

EGIDO ESQUINA CORRALES, magnífica esquina, $45.00 mensuales, propia para cualquier giro; tiene buenas vidrieras. Interiormente forrado de anaqueles. Otro local, Cárcel 17, $10.00. Informes: A-1886. B-2

OFICIOS 112, ESQUINA a Mercedes. Se compone de un salón grande, propio para bodega o establecimiento, habitaciones, patio, cocina y servicios. Precio: $45.00. Informes: Bufete de Arellano. M-3936. B-2

LOCALES COMERCIO

Velázquez y Cueto, local propio para establecimiento	$ 30.00
Acosta y Compostela, varios propios para bodega, sedería, dulcería, ferretería, frutería, café, etc.	$ 20.00
Panadería con horno de $3,000 amplio local y tienda con vidrieras, etc., ganga, Acosta y Compostela	$ 30.00
Zulueta 32, varios por Zulueta, por el Pasaje y de esquina. Magníficos para librería, tintorería, frutería	$ 15.00

M-2096. A-4358. M-6263

B-3 Departamentos

DEPARTAMENTO EN $16.00 con tres habitaciones y cocina, grandes, servicios independientes y luz, en Compostela 75 entre Amargura y Teniente Rey. B3

GERVASIO 96, ESQUINA Neptuno. Departamentos para familias, baratos, cómodos, con cocina, baño y servicios en los mismos. Informes, el encargado. B-3

A $15.00 Y $20.00: Departamentos exteriores, en calle 17 número 536, portal, saal, comedor, dos habitaciones, baño. F-5557. B-3

PARA OFICINAS. Se alquilan amplios departamentos, altos y bajos. Alquiler reducido. Edificio «El Iris», Empedrado 34. B-3

B-4 Habitaciones

EN $7.00 Y $8.00. SE ALQUILAN hermosas, frescas habitaciones, casa moderna, con magnífico baño, hay teléfono. San Nicolás 132, altos, entre Salud y Reina. B-4

BARATAS, HERMOSAS Y FRESCAS HABITACIONES POR LO QUE OFREZCAN

Se alquilan habitaciones muy baratas y un apartamento con dos habitaciones, en Maloja número 1, esquina a Monte y Aguila, con vista a la calle, en $6.00, $8.00, $9.00, $10.00 y $12.00. La llave en la misma. Informes: Edificio «Bacardí». Apartamento 401. De 10 a 12 a. m., y de 3½ a 5½ p. m. Telf. A-7830. Francisco Torres. B-4

PARA HOMBRES solo, habitaciones espaciosas con luz desde $6.00, Amargura 69 altos esquina Aguacate. B4

EDIFICIO «CATEDRAL». Casa para familias honorables. Hay ascensor, agua abundante. Habitaciones y departamentos muy frescos. Visitando este edificio ningún otro le gustará después. Empedrado número 4. B4

VEDADO: LINEA 91, esquina Seis. Alquilo hermosísima, lujosa habitación con baño, caben cuatro personas; otra, fresquísima, propia matrimonio. Casa honorable. Magnífica comida. Precio reducidísimo, F-5602

HERMOSA HABITACION con cuarto de baño privado, señoras, caballeros, estricta moralidad. Lamparilla 74, (altos). Unico inquilino. B-4

EDIFICIO CARREÑO

MARINA E INFANTA — M-2056 U-6066

$8 HABITACIONES BAÑO Y LUZ TODA LA NOCHE

TAMBIEN GANGA DEPARTAMENTOS DOS HABITACIONES BAÑO Y COCINA $25

ELEVADORES DIA Y NOCHE

SOL 85. SE ALQUILAN habitaciones frescas y ventiladas, desde 8 pesos. Casa moderna y de toda moralidad. Véalas y se convencerá. Informes, el encargado. B-4

DESDE $4 — ZULUETA No. 32 — HABITACIONES SOLO MORAL ABSOLUTA

HABANA 55, ESQUINA a Empedrado. Se alquilan habitaciones y departamentos, muy amplios, con todas comodidades. Alquiler reducido. B4

HABITACIONES, departamentos vista calle agua abundante, casa de moralidad, Revillagigedo 20, una cuadra de Monte. B4

VEDADO, calle H 128 entre 13 y 15, familia respetable alquila dos habitaciones, juntas o separadas, con comida y todo servicio. Teléfono F-3018.

GANGAS

HABITACIONES DESDE

Revillagigedo 70	$ [illegible]
Cárcel 15 entre Prado y Morro	$ [illegible]
Concepción 56	$ [illegible]
Damas 78	$ [illegible]
San Rafael 174	$ [illegible]
Zanja 11 y 115	$ [illegible]
O-Reilly 13	$ [illegible]
Cerro 561	$ [illegible]
Castillo 62	$ [illegible]
Cuba 1 y 3	$ [illegible]
Esperanza 117 y 119	$ [illegible]
O-Reilly 72	$ [illegible]
Cerro 817	$ [illegible]
San Ignacio 25	$ [illegible]
Vigía y Cerrada	$ [illegible]
Inquisidor 31	$ [illegible]
Salud 129	$ [illegible]
Flores y San Bernardino	$ [illegible]
Muralla 20	$ [illegible]
Zequeira 96	$ [illegible]
San Bernardino 93	$ [illegible]
Aguila 66	$ [illegible]
Palatino 15 esq. a Esperanza	$ [illegible]
Habana 111	$ [illegible]
Cruz del Padre 2-6	$ [illegible]
Empedrado 20	$ [illegible]
Monserrate 5	$ [illegible]
A. Ramírez 4	$ [illegible]
Velázquez 91	$ [illegible]

M-2096. A-4358. M-6263

SUSCRIBASE AL Diario de la Marina

M.E.C.D. 2016

ALQUILERES

SE ALQUILA: UNA HERMOSA y fresca habitación, en el segundo piso de la casa Lagunas 68, entre Belascoaín y Gervasio, con servicios completo y entrada independiente, propia para un matrimonio, mujeres solas u hombres solos. Precio: $9.00 con luz. La llave en la misma. Informes: Monte 320. Telf. A-9895. B-4

HABITACIONES: Se alquilan dos, juntas o separadas. Vista a la calle, sala y recibidor, propios establecimiento o profesional. Asistencia, si se desea. San Rafael número 82. A-8730. B-4

SAN RAFAEL 14½

Edificio «Granada». Se alquilan dos hermosas habitaciones con vista a la calle, a caballeros solos o matrimonios sin niños. Se ruegan referencias. Informes, en el apartamento 504. B-4

B-5 Casas de Huéspedes

CASA DE HUESPEDES: Reina 83, esquina a Manrique. Modernas habitaciones con servicios, baño, buena comida, orden. Precio para matrimonio: $40.00 a $50.00 al mes. Telf. A-0238. B-5

B-6 Hoteles

IDEAL ROOM

PRADO 93-B., (POR PASAJE)

Hotel frente Capitolio. Tenemos apartamentos y habitaciones, baño agua caliente, muebles y todo servicio. Limpieza esmeradísima. Precios con comida, para matrimonio, desde $35.00. Visítenos, no perderá el tiempo. No se admiten señoras que no sean de moralidad. B-5

GRAN HOTEL LUZ

En el Muelle e Luz a la brisa del mar ideal para familias y matrimonios las que pueden vivir cómodas, frescas y económicas. Departamentos con baño privado agua caliente, ascensor. Hermosos, frescos salones de recreo. Comida especial a gusto de las familias. Convénzase viendo precios y comodidad. Oficios 35. Teléfono M-5764. B16

NUEVO HOTEL LUZ

Amargura y Compostela

Residencia de familias

Buena comida, frescas habitaciones, agua caliente, elevador día y noche.

Dos personas . . .	$50	45	40
Una persona . . .	$25	30	35

El dueño a cargo de la cocina

HOTEL ROMA

O-REILLY Y AGUACATE

Ofrece sus amplias y ventiladas habitaciones con baño privado. Pensión completa para matrimonios, $60.00 mensuales.

THE SAVOY

F. Y 15, VEDADO
TELF. F-6616

Situado en un lugar alto del Vedado, con fácil y frecuente comunicación con la Ciudad y Repartos; rodeado de jardines, con 600 metros de hermosos portales. Las habitaciones tienen ventilación directa. Teléfono, closet y baño particular, con agua fría y caliente. Precios moderados, incluyendo tres excelentes comidas, bien seleccionadas, al servicio en mesas separadas, para cada familia. B-6

SE SOLICITAN

S-1 Criadas y Criados

NECESITO UN BUEN CRIADO de mano con recomendación de donde trabajó; sueldo, $35.00, y una criada para cuartos, $20.00. Compostela 58. S-1

S-2 Cocineras y Cocineros

SE SOLICITA: UNA CRIADA que sepa cocinar. Obrapía 5, segundo piso. S-2

S-11 Agentes y Socios

OPORTUNIDAD: SOLICITO socio, $70.00 para fonda en marcha. Tengo otra atender. Informes: Infanta y Pedro, fonda, Menéndez. S-11

SOLICITAMOS AGENTES

Para la venta de frutas frescas de California, como uvas, peras, manzanas, etc., solicitamos agentes activos y serios y de alguna solvencia, en pueblos del interior. Diríjanse indicando referencias a: Cía. Frutera Rivas, Apartado 1758, Habana. S11

SE SOLICITAN VENDEDORES de buena presencia, de ambos sexos, para vender artículo de absoluta necesidad, a domicilio. Municipio 21, entre Ensenada y Atarés, de 9 a 12 a. m. S-11

S-12 Solicitudes-Varias

EN CASA DE FAMILIA

se solicita una habitación, planta baja, en el Vedado, o lugar fresco de la Habana, amueblada o sin amueblar, preferible con baño, comida sencilla, para matrimonio honorable, con una niña de 9 años. Pagan: $45.00 mensuales. Se cambian referencias. Escriba: J. C., Departamento de Anuncios Clasificados del DIARIO DE LA MARINA. S-12

SE NECESITAN: Un dependiente de restaurant, que hable inglés bien, una cocinera, repostera, para «Country Club»; mecanógrafa, inglés, española. $30.00. Mr. Beers. O-Reilly 9. S-12

TENEMOS atractiva proposición para hombres interesados en ganar sobre $100.00 mensuales, trabajando en su casa. Diríjase: Universal Box, Station 1. New York. S-12

AGENCIAS DE COLOCACIONES

"LA MATANCERA"

Sirve rápidamente cocineras, criadas, toda clase de servidumbre y empleados de ambos sexos, con referencias. Calle Sol 111. Servicio permanente, a todas horas. X.

AGENCIA «MARQUEZ». Le ofrece cocineras, criadas, manejadoras, lavanderas y toda clase de servidumbre del país y extranjeras, con referencias y rapidez. Telf. F-3038. C. y Calzada, Vedado. X.

CUALQUIER clase de empleados que necesite de oficina o doméstico, pídalo a la CUBAN AMERIAN EMPLOYMENT, se lo enviamos inmediatamente, con referencias y absolutamente gratis. Telfs. A-3343 A-3806. X.

«LA MILAGROSA». M-5241. Ofrece cocineras y criados de ambos sexos, del país y extranjeros, sin muchas pretensiones y que duermen en la colocación, y con referencias. X.

SE OFRECEN

O-1 Criadas y Criados

DESEA COLOCARSE una joven española, para criada de cuartos y zurcir o para limpiar o manejadora, no le importa ir al campo. Informes: Telf. U-3560. O-1

DESEA COLOCARSE una muchacha española, para cuartos, comedor o manejadora; tiene buenas referencias. Telf. FO-3317. O-1

DESEA COLOCARSE una joven española, para criada de mano; tiene buenas referencias. Otilia. Telf. F-6068. O-1

UNA JOVEN ESPAÑOLA, desea colocarse para criada de mano, ayudar a la cocina o para manejadora. Telf. M-2211. O-1

JOVEN ESPAÑOLA, buenas recomendaciones, desea colocarse para los quehaceres de matrimonio o corta familia, criada de mano, sabe cumplir su obligación, desea casa de moralidad. Telf. A-7114. O-1

SE OFRECE JOVEN española, para cocinar y limpiar o manejadora. Informes: M-3353. O-1

JOVEN ESPAÑOLA, desea colocarse de criada de mano, cuartos o manejadora, es seria y trabajadora y tiene buenas referencias. Informes: Telf. F-5820. O-1

DESEA COLOCARSE una joven española de criada de manos, sabe servir a la Rusa, no tiene pretensiones, tiene referencias, lo mismo para el Vedado que para los repartos. Teléfono F-6205. O1

DESEAN COLOCARSE DOS muchachas españolas para criada de cuartos o comedor, sabe servir a la Rusa no importa cocinar, siendo corta familia, tienen referencias. A-5758. O1

ESPAÑOLA joven se coloca para todo el servicio de corta familia, más informes: A-5394. O1

JOVEN ESPAÑOLA DESEA colocarse de criada de manos o cuartos, seria y ordenada; cumple bien con su obligación. Teléfono U-8239. O1

JOVEN ESPAÑOLA desea colocarse de criada de manos o manejadora, es muy formal; tine referencias, buena presencia. Informan U-6800. O1

SE OFRECE JOVEN española para criada de manos o cocinar y limpiar u otros quehaceres, informan: F-6269. O1

DESEA COLOCARSE UNA española para los quehaceres de una casa. Teléfono F-1124. O1

DESEA COLOCARSE UN joven de criado de manos sin pretensiones; con buenas referencias de donde ha trabajado; llamen al teléfono M-6114, José Mato. O1

DESEA COLOCARSE una joven española, práctica, para criada de mano o para manejadora o cuartos, sabe coser, y con recomendación de buenas casas. Telf. A-4792. O-1

SE DESEA COLOCAR una joven española, para criada de mano o manejadora, tiene buenas referencias y sabe cumplir su obligación, desea casa moralidad. A-2454. O-1

SE DESEA COLOCAR una joven española, de criada de mano o manejadora, es cariñosa y tiene referencias. FO-2672. O-1

JOVEN JAPONES, desea colocarse de criado de mano, sabe bien servir a la rusa; tiene referencias y habla inglés. Llamen: Antonio Nagase. Telf. A-6931. O-1

SE OFRECE BUENA CRIADA de mano española, sabe servir muy bien la mesa; también sabe lavar y planchar ropa fina; tiene muy buenas referencias. Telf. A-3343. O-1

DESEA COLOCARSE una joven española, para criada de mano, entiende algo de ccoina. F-0228. O-1

SE DESEA COLOCAR una joven española para criada de mano o manejadora. Informes: XO-1276. O-1

SE DESEA COLOCAR, una joven española para criada de mano de cuartos; tiene buenas referencias. Informes: M-5097. O-1

SE DESEA COLOCAR un joven español para sirviente; tiene referencias. Informes: Telf. FO-3286. O-1

UNA SEÑORA EDUCADA, desea colocarse en casa de familia decente y de posición; no ha estado colocada nunca, sabe hacer el trabajo de una casa. Telf. I-1917. O-1

SE OFRECE UN BUEN CRIADO de mano, con buenas referencias. Informes: U-5940. O-1

SE DESEA COLOCAR joven español de criado, en casa particular, sirve a la rusa y no tiene pretensiones; tiene buenas referencias de familias distinguidas. Telf. M-4662. O-1

UNA JOVEN ESPAÑOLA, honrada y trabajadora, desea casa de moralidad, para criada de mano o manejadora; tiene referencias. Informes: Telf. I-7436. O-1

SEÑORA ESPAÑOLA mediana edad, cumplidora, no pretensiosa, se ofrece para quehaceres casa chica. Informan: Teléfono FO-3272. O1

SE DESEA colocar una muchacha española para cuartos o comedor. Informan: Teléfono F-5152. O1

SE OFRECE para habitaciones y coser española fina, ha trabajado buenas casas y da referencias de saber trabajar bien y en vestir y atender la ropa de señora; desea buena familia y estable. M-7789. O1

SE DESEA colocar una joven española para criada de manos o manejadora, es muy cariñosa con los niños y entiende de costura. En la misma otra para limpiar y entiende de cocinar y tiene referencias. Teléfono: M-1454. O1

SE OFRECE UNA joven española para criada de manos o de cuartos. Tiene buenas referencias. Teléfono I-6836. O1

DESEA COLOCARSE una joven española para todos los quehaceres de una casa; tiene buenas referencias de casas donde ha trabajado Telf X-2301. O1

MUCHACHA ESPAÑOLA, desea colocarse para criada de mano o cuartos, sabe coser y entiende de cocina; tiene referencias, no le importa salir al campo. FO-2362. O-1

DESEA COLOCARSE una joven inglesa, para criada de mano o limpiar o lavar. Llamen: Lilia. Telf. X-1002. O-1

JOVEN española, con muy buenas referencias desea colocarsa para criada de cuartos, comedor o manejadora. Teléfono M-2851. O-1

SE DESEA COLOCAR un muchacho español de jadinero o criado. Informes: F-5007. O1

SE DESEA COLOCAR una joven española, para cuartos, comedor o manejadora o criada de mano, sólo trabajó en una casa; tiene buenas referencias. Telf. FO-2736. O-1

SE DESEA colocar una joven española para criada de manos, o manejadora, sabe lavar, planchar y zurcir bien; tiene buenas referencias. Sol 106 entre Egido y Villegas. Amadora. O1

SE OFRECE CRIADA de cuartos, española, sabe coser y cortar muy bien; también sabe lavar y planchar ropa fina; tiene muy buenas referencias. Telf. A-3343. O-1

SE OFRECEN DOS JOVENES españolas, buenas criadas de mano, manejadoras o cuartos; una sabe coser, y las dos tienen referencias de buenas casas. Telf. A-4792. Tintorería. O-1

SE OFRECE JOVEN, criado de mano, japonés, experto en todo, desea colocarse en casa particular o finca, sabe jardín y tiene recomendaciones. Telf. M-4162. O-1

SE DESEA COLOCAR una joven española de criada de mano, manejadora o cuartos, sabe cumplir con su obligación y tiene buenas referencias. Telf. M-7208. O-1

SUSCRIBASE AL
Diario de la Marina

DESEA COLOCARSE un buen criado de mano, peninsular, práctico en todo servicio fino, pocas pretensiones y referencias de casas conocidas; voy a cualquier punto. Telf. A-4792. O-1

SE DESEA COLOCAR una muchacha española, de criada de mano o de manejadora; tiene buenas referencias. Telf. F-3962. Vedado. O-1

SE OFRECE JOVEN española, para criada de mano, cuartos o cocinar y limpiar, sabe coser algo; buenas referencias. Informes: FO-2195. O-1

SE DESEA COLOCAR una española, para criada de mano, cuartos o comedor, sabe lavar ropa fina y coser un poco; tiene muy buenas referencias. A-3070. O-1

DESEA COLOCARSE una muchacha española, de criada de mano, o para comedor. Telf. U-4791. O-1

SE DESEA COLOCAR un joven español de criado de mano; tiene referencias de donde ha trabajado. Llamen: FO-1822. O-1

DESEA colocarse una muchacha española para criada de mano, tiene buenas referencias, Telf. U-7078. O1

DESEA colocarse joven española para criada de mano o manejadora, tiene referencias. Telf. F-6169. O1

DESEA COLOCARSE una española, de criada de mano o de cuartos; tiene referencias. Informes: U-5153. A-1

UNA JOVEN cubana desea colocarse para cuartos o cuidar una persona de edad, sabe coser, no le importa ir al campo, tiene referencias, sin pretensiones. Informarán, F-1139. O1

DESEA COLOCARSE una joven española, en casa moralidad, para criada de mano o de comedor, es formal; tiene buenas referencias. Llamen: Telf. A-5867. O-1

SE DESEA colocar una española para la cocina o para corta familia para todo. Teléfono F-4703. O-1

DESEA colocarse una muchacha española para criada o cocinar y limpiar, no tiene pretensiones, tiene recomendaciones. A-4089. O1

DOS ESPAÑOLAS desean colocarse, una criada de mano, sabe servir bien la mesa, y la otra para limpiar y cocinar. F-6228. O1

SE DESEAN colocar dos jóvenes del campo, para limpiar o manejar, blancas, tienen referencias. Informan, F-5820. O1

SE DESEA colocar una muchacha española para limpiar y cocinar para corta familia. Informes, U-6326. O1

O-2 Cocineras y Cocineros

DESEA COLOCARSE, una señora inglesa, de mediana edad, para cocinera, manejadora o criada, duerme en la colocación; tiene referencias; trabajó con una familia, 6 años. Llamen Katalina FO-2781. O2

SE DESEA COLOCAR una cocinera española en casa de moralidad, cocina bien y tiene buenas referencias, entiende de repostería, no duerme en la colocación. Informes: F-6588. O-2

DESEA COLOCARSE joven italiana, cocinera y repostera, sabe cocinar de todo, lleva tiempo en el país, no se coloca menos de $30.00. Línea 39, esquina Baños. Telf. F-2575; referencia en la misma. O-2

COCINERA, REPOSTERA, de color, habla inglés y español, desea colocarse, con familia cubana o mericana, muchacha muy seria. Llamen: Aide. F-5441. O-2

BUENA COCINERA ESPAÑOLA, mediana edad, cocina a la criolla y española; tiene buenas referencias, se ofrece para casa particular o comercio, sabe repostería; es formal y cumplidora. M-4007. O-2

SE DESEA COLOCAR una española de mediana edad, cocina y limpia, hace plaza, sabe lavar; tiene buenas referencias. Telf. M-2659. O-2

JOVEN ESPAÑOLA, desea colocarse para cocinar y limpiar a corta familia, duerme fuera; buenas referencias. Telf. F-6107. O-2

UNA COCINERA, AMERICANA, repostera, desea colocarse en una buena casa y puede hacer plaza; buenas referencias, Informes: Telf. F-1056 Pregunten, por Americana. O-2

ENGLISH SPEAKING girl seek position in small american family coaking are general to alper like to sleep in are home good references: Telf. FO-2730. O2

SE DESEA COLOCAR una buena cocinera española, sabe de repostería, es muy aseada y formal, duerme en la colocación. Informa: Teléfono M-4896. O2

SE OFRECEN DOS españolas, una para cocinar solo, va al campo y hace plaza y entiende de dulces; y otra para cocinar y limpiar y tienen referencias. Teléfono M-2183. O2

SE DESEA COLOCAR una señora española de mediana edad para cocinar o sino para cocinar y limpiar, sabe cumplir con su obligación. Teléfono X-3013. O2

SE DESEA COLOCAR cocinero español para casa huéspedes o comercio, sin pretensiones. Informes: A-3550. O2

SE OFRECE COCINERA española mediana edad, sabe cocinar a la criolla y a la española, hace dulces y plaza, quiere casa de moralidad, informan: M-5745. O2

SE DESEA COLOCAR una española para cocinar y limpiar; tiene referencias. Teléfono F-6093. O2

SE DESEA COLOCAR una señora de color, para cocinar, de mediana edad entiende de repostería; tiene excelentes referencias. Telf. U-1596. O-2

SE OFRECE: UNA SEÑORA española, de mediana edad, para cocinar y limpiar, no duerme en la colocación; tiene referencias. Llamen: X-2266. O-2

DESEA COLOCARSE un cocinero, en casa particular. Aguila 114-A., cuarto 11. O-2

DESEA COLOCARSE una muchacha inglesa para cocinar, limpiar o lavar, quiere mucho a los niños, sabe coser, duerme en su casa y muy trabajadora. F-6107. Llame: Estela. O-2

SE DESEA COLOCAR para cocinar, una muchacha de color, del campo. Pregunten por Felicia. Telf. U-1795. O-2

SE OFRECE JOVEN ESPAÑOLA para cocinar y limpiar corta familia, tiene muy buenas referencias, no le importa ir a los repartos. Telf. A-3343. O-2

JOVEN CHINO, MAESTRO cocinero, repostero, desea colocarse casa particular, cocina criolla, española y americana, muy práctico, aseado; cumple su obligación y tiene buenas referencias. Informes: A-4324, Manrique 103. O-2

DESEA COLOCARSE una española, para cocinar, no le importa hacer plaza, sabe cocinar bien; en la misma una del país; son limpias y trabajadoras. M-3272. O-2

COCINERO FINO: Hace dulces, se ofrece para casa particular, cocina en general, sin pretensiones. M-6877, bodega «La Mariposa». Plaza del Polvorín. Pregunten por Cándido. O-2

SE OFRECE: UN JOVEN cocinero, repostero, asiático, muy práctico, cocina criolla, española, cumple con su obligación; tiene referencias de casa particular: Informes: Telf. U-6983. O-2

SEÑORA DE 35 AÑOS, blanca, desea colocarse para cocinar, limpiar y lavar en casa de caballeros, matrimonio sin niños o señora sola. Sueldo regular. Escriba: R. M. Departamento de Anuncios Clasificados, DIARIO DE LA MARINA. O-2

COCINERO FINO, REPOSTERO, asiático, desea colocarse casa particular, cocina perfectamente a la criolla, española y francesa, muy limpio y formal, sabe cumplir on su obligaión, y tiene buenas referencias, M-5025. O-2

SE OFRECEN: DOS ESPAÑOLAS, una para cocinar y limpiar; y en la misma, otra para criada de mano, no les importa colocarse por horas; tienen referencias. Telf. U-5908. O-2

SE COLOCA BUENA COCINERA, de color, para cocinar y ayudar, es de mediana edad; tiene buenas referencias, y duerme en la colocación. M-5241 O-2

SE COLOCAR COCINERA joven, de color, que tiene buenas referencias y duerme en la colocación, para cocinar y limpiar; otra, no duerme en la colocación, y tiene referencias. A-8066. O-2

SE DESEA COLOCAR una joven española para cocinar o criada de manos o manejadora con buenas referencias y es formal. Informe :teléfono U-7030. O2

SE DESEA colocar una señora española de mediana edad para cocinar, tiene referencias. Informan: teléfono F-6273. O2

SE DESEA colocar una joven española para cocinar y limpiar o criada de manos; tiene buenas referencias. Telf. F-6197. O2

DESEA COLOCARSE una joven española para cocinera, sabe de repostería, sabe cumplir con su obligación. Informan: telf. U-5897. O2

SE DESEA colocar una joven española para cocinar y limpiar o para criada de manos. Tiene referencias. Informan: teléfono F-6247. O2

SE OFRECE cocinero repostero, cocina a la criolla, española y amercana. En la misma criado de manos sin pretensiones, con buenas referencias. M-2579. O2

SE OFRECE UNA COCINERA española, cocina a la criolla y española, sabe de repostería, si es para corta familia, puede hacer la limpieza, es limpia y de toda confianza, duerme en la colocación. Reina 69. M-5558. C-2

SE DESEA colocar una señora española para cocinar y limpiar si es corta familia, no importa salir de la Habana, cumple con su obligación. U-5155. O-2

SE OFRECE UNA SEÑORA de color, para cocinar, limpiar o lavar, lo mismo en La Habana, que en el interior; tiene referencias. Informes: F-4408. O-2

SE OFRECE una buena cocinera repostera, tiene buenas referencias, en la misma otra para cocinar, sabe hacer dulces. Informes, X-3027. O2

UNA JOVEN INGLESA, (mestiza), solicita empleo con matrimonio o caballeros, para cocinar y limpiar, persona seria y limpia; referencias, y habla el español bien. Informes: M-5224. O-2

SE DESEA COLOCAR cocinera peninsular, sabe cocinar criolla y española, desea casa formal, sabe su obligación; tiene referencias. Telf. M-4211. O-2

SE OFRECE una buena cocinera repostera, de color, tiene buenas referencias de casas respetables, que sea familia moral, duerme fuera. Informes, U-3887. O2

SE OFRECE UNA JOVEN para cocinar y limpiar o para otros menesteres, sabe trabajar, lleva tiempo en el país. Informes, F-6279. O2 O-2

DESEA colocarse una joven española para cocinar y limpiar, da recomendaciones, duerme fuera. Informan, Calzada 128, Telf. F-2420. O2

DESEA COLOCARSE joven italiana, cocinera y repostera, sabe cocinar de todo, lleva tiempo en el país, no se coloca menos de $30.00. Línea 39, esquina Baños. Telf. F-2575; referencia en la misma. O-2

DESEA COLOCARSE una buena cocinera inglesa, sabe hacer algunos dulces, muy formal; para cortar, familia. Llame: Estela. Telf. A-6827. O-2

SE DESEA COLOCAR un cocinero, del país, repostero, sale fuera de la Ciudad y con disposición otro trabajo, bien sea particular, huéspedes o establecimiento. Informes: M-2609. O-2

PARA COCINAR Y LIMPIAR a matrimonio solo o corta familia, se ofrece joven blanca, del país, seria y trabajadora; tiene referencias. Telf. A-6949. O-2

O-3 Manejadoras

SE OFRECE: SEÑORITA alamana para manejadora, habla correctamente inglés y español; tiene muy buenas referencias. Telf. A-3343. O-3

O-5 Jardineros

JOVEN ESPAÑOL, desea colocarse de jardinero o segundo criado; tiene referencias. Telf. F-6068. O-5

JARDINERO JAPONES, desea colocarse en casa particular; tiene referencias donde ha trabajado. Telf. I-6470. O-5

MATRIMONIO JAPONES desea colocarse de jardinero o criado, ella, de criada, sabe lavar ropa fina y planchar. Tiene referencias. Teléfono FO-9024. O5

O-6 Choferes

CHOFER MECANICO, práctico toda clase de máquinas. Ofrece sus servicios a casa particular o de comercio, es hombre serio; tiene recomendaciones personales de las casas donde trabajó. FO-2981. O-6

SE OFRECE CHOFER español, experto en toda clase de máquinas y mecánica, sin pretensiones; puede hacer cualquier otro trabajo; esmeradas referencias. Telf. A-4792. O-6

CHOFER ESPAÑOL, muy buenas recomendaciones de familias de esta ciudad, conozco el mecanismo toda clase de máquinas, soy servicial, hago otros trabajos si es necesario, 12 años práctica, duermo en la colocación. Sin pretensiones. M-3578. 06

O-7 Costureras, Modistas y Sombrereras

SE OFRECE UNA española para coser, no le importa limpiar algo; duerme fuera. F-3923. O7

MODISTA: SIN PRETENSIONES, desea casa de buena familia, no le importa el trabajo si le dan buen trato. Informes: M-4481. Pregunten por Clara. O-7

MODISTA: DESEA distinguida familia, sabe copiar modelos con perfección, ayuda a vestir a la señorita, cualquier otra obligación, no importa en la Ciudad o fuera. Cerro 484. M-4290. O-7

O-8 Lavanderas y Lavanderos

SE OFRECE UN magnífico criado de manos, español, con buenas referencias de casas distinguidas de la Habana, es fino y trabajador y sin pretensiones. Telf. F-5884. O8

SE OFRECE UN lavandero chino, sabe lavar y planchar toda clase de ropa fina y driles; tien ebuenas referencias; sale al campo si es posible. A-4175. O8

LAVANDERA DE COLOR, libre, independiente, desea ropa fina, para su casa. Informes: F-1139. O-8

SE DESEA COLOCAR un joven asiático, de lavandero, en casa particular; tiene mucha práctica en ropa fina y muy buenas referencias de casa particular. Informes: U-7902. O-8

LAVANDERA de color, vive independiente, desea ropa fina para su casa. Informan, F-6794. O8

O-12 Ofertas-Varias

SE DESEA COLOCAR, una española, para cocinar o lavar; tiene buenas referencias. Informes: I-3257. O-12

SUSCRIBASE AL
Diario de la Marina

JOVEN ESPAÑOL MUY educado, con las mejores referencias comerciales desea colocarse en casa de comercio, no tiene pretensiones Informan: O-Reilly y Compostela, vidriera. Teléfono M-5438. O12

MATRIMONIO ESPAÑOL, de 27 años desea colocarse él para jardinero, o criado; ella para criada de mano; tienen referencias de donde han trabajado; van al campo y lo mismo separados. FO-2653. O-12

SE COLOCA: JOVEN español, para atender a un enfermo, inválido, o cosa análoga; tiene buenas referencias de donde ha estado. Informes: Telf. M-4662. O-12

DESEA COLOCARSE español, acostumbrado a atender enfermos inválidos o cosa análoga; tiene buenas referencias de donde ha trabajado. Informes: Telf. M-4662. O-12

SE COMPRAN

C-1 Casas

COMPRO CASA PEQUEÑA, por Santos Suárez, a cambio otra madera y tejas, cerca la Quinta Canaria, con agua, luz, teléfono y árboles frutales; recto efectivo. Cristo 37, altos. C-3

C-5 Muebles y Prendas

M-3209: COMPRO MUEBLES, piano, radio, ortofónica, máquina «Singer» escribir, buró, oro, prendas, antigüedades, objetos Arte, ropa. Liquido casas completas. Dinero en mano. Operación rápida. M-3209. C-5

COMPRAMOS JOYAS, monedas de oro, plata, antiguas o rotas, oro en todas cantidades. Pagando el mejor precio. Inmediatamente será atendido. Telf. A-3650 Obrapía 105. C-5

C-11 De Animales

COMPRO: PERRITOS DE RAZA, pájaros, peces y gatos de Angora. También se hacen cambios. Calle Julio de Cárdenas 1. M-9595. C-11

C-12 Objetos-Varios

COMPRO ENSERES establecimientos. Liquido casas completas, baúles, maletas, objeto Arte, antigüedades, libros, oro viejo, plata, etc. También ropa, buen estado. Acudo en seguida. Llame: M-2680. C-5

SE VENDEN

V-1 Casas

REPARTO ALMENDARES: Vendo moderna casa, portal, sala, 2 cuartos, baño intercalado, comedor, garage, $2,000.00, con $900.00; resto, reconocer. Otras, $3,000.00, $4,0000.00, $5,000.00. Solares, $300.00, $500.00. Omnibus, tranvías. FO-2518. V-1

APROVECHE ESTA oportunidad que le doy: Por sólo $3,000.00 en mano le vendo magnífica propiedad, en lo mejor de Guanabacoa; tiene hipoteca de $3,500.00, un año prorrogable, a 2 más. Informes más detallados: Telf. M-2072. V-1

DOLORES Y CORREA, una cuadra Calzada Jesús del Monte. Vendo casa para familia numerosa. Costó $30,000.00. La regalo en $8,300.00. Informes: Fábrica 55, altos. Telf. X-2923. V-1

GANGA FENOMENAL: Casa y terreno, a $3.00 vara. Vendo casa esquina, 1,600 varas, situada Reparto Almendares. Ganga, a $3.00 vara, terreno y casa. Véala antes del día 18. Dueño: Sr. Quintana. Tratos directos: A-7733 FO-2188. V-1

¡FUEGO! ¡LEAN! MAGNIFICA casita, $750.00, frente doble línea tranvías, baño soberbio, etc., (costó $4,700.00). También cambio por terrenito. Avenida Diez, esquina calle 9, Ampliación Almendares. V-1

$3,000.00: VENDO ESQUINA comercio, con cuatro casitas. Mide 221 metros. Véala: Fernandina y Santa Rosa. (Barrio Pilar). Informes, la misma. V-1

PUNTO IDEAL: COLEGIO de Belén. Calzada de Columbia y 4. Vendo residencia. Otra en Alturas de Almendares, acera de sombra; otra en Almendares. Todo ganga. También tengo solares para fabricar, donde usted quiera. Presupuestos gratis. Sr. Gómez. FO-1430. V-1

CASA NUEVA con 1,668 varas, Juan vez a $5.00 vara terreno y casa magníficas facilidades. García U-1363 de 12 a 2 solamente. V1

VENDO $1,200 casa moderna, mampostería, cielo razo, decorado, portal, sala, 2 habitaciones, baño, cocina, patio, Este de Línea y Mendoza, Santos Suárez, preguntar por Vega. Albeto Cuervo M-1537. V1

VENDO $1,900, Castillo 42, sala, saleta, 3 habitaciones, baño, cocina, patio, todo mampostería, azotea. Pueden verla, está vacía. Alberto Cuervo, M-1537. V1

VENDO $1,400 las cuatro casita modernas cada una, sala, habitación, baño, cocina, patio, todas decoradas. Este de Línea y Mendoza, Santos Suárez, preguntar por Vega. Alberto Cuervo M-1537. V1

LINDO CHALET MODERNO: Ganga. Lo mejor Reparto Almendares, una cuadra del tranvía y ómnibus, jardín, sala, 3 grandes cuartos, baño moderno intercalado, hall, comedor, pantry, cocina, terraza, patio con jardín. Ultimo precio: $5,500. Con facilidad pago. Llame: FO-1167. V1

V-2 Solares

SOLAR: AMPLIACION Almendares, calle 12, sombra, una cuadra tranvía; otro en Línea Playa. Se venden baratos. Informes: 11 esquina a 10, altos, Vedado. V-2

SOLAR $1,000, CALLE 12

Entre Sexta y Séptima, Ampliación Almendares, 12.96 x 52.46. Total: 680 varas cuadradas. Verdadera ganga: $1,000.00. Jorge Govantes, San Juan de Dios 1. M-9595. V-2

POR TENER QUE EMBARCAR: Se vende un terreno en Los Pinos, con 500 varas. Se da a precio razonable. Informes: F-3221. V-2

GRAN OPORTUNIDAD. Vendo solar de esquina, en lo mejor de Santos Suárez, parte alta, rodeado de buenas residencias. Telf. U-3262. V2

ALMENDARES. Vendo solar ideal. Mide 12 x 22. Precio, $550. Unico en la cuadra. Situación especial. Tengo otro, en La Sierra, 18 x 46, llano, brisa. Detalles, FO-2212. Rodríguez. V2

V-3 Fincas Rústicas

FINQUITA FRENTE carretera, muchos frutales $2,200; otra 3 caballerías en $1,500; otra 20 caballerías a como quiera. García: U-1363, de 12 a 2 solamente. V3

V-4 Establecimientos

ATENCION COMPRADORES

Vendo urgente por embarcar mi propiedad con gran establecimiento, renta $70 en $4,500 y mi bodega que me costó $8,000 en $1,800, aprovechen esta gran oferta. Infor. Neptuno 28, cafe Fénix, el dueño. V4

BUEUN NEGOCIO. Por tener dos vendo una gran vidriera de billetas en la Plaza del Vapor, casilla 61, la doy barata y con facilidades de pago. V4

PANADERIA DE SAN ISIDRO 74. Se venden o alquilan, dos hornos, maquinaria moderna completa, etc. Informes: Avenida de La Paz 78. Alturas Almendares. V-4

ESTABLECIMIENTOS

Desea vender, comprar, cambiar bodegas, cafés, barras, cantinas, lecherías. Véame. Saldrá bien servido y agradecido. Seriedad y honradez conocida. Neptuno 208. U-1802. Informa gratis: Manuel Llenín. V-4

SE VENDE: PUESTO FRUTAS. Buen punto. Se da barato, por embarcar su dueño, para China. Venga a verlo: San Nicolás 41, frente Iglesia Monserrate. V-4

GANGA: CAFE-LECHERIA. En la mejor cuadra de Monte, al lado del cine «Violeta», acera sombra de Cuatro Caminos. Mobiliario, vidrieras, enseres, nevera eléctrica, vajilla. Todo primera de primera. Decorado, todo primera de primera. Decorado todo lujo. Informes: Monte 427. Telf. M-3959. V-4

VENDO BODEGA: Rodeada de industrias, muy cantinera. Igual admito socio competente en víveres. No soy del giro. Negocio sólido. Monte y Someruelos. Café. Cuenya. V-4

SE VENDE O SE ADMITE un socio para bodega por embarcarse uno de los mismos. Está bien surtida y sola en esquina. No se necesita capital, si se piden referencias. Informes: Bufete del doctor Marill, Habana 98, altos, todo el día y horas especiales, de 3 a 6 p. m. A-4905. Rodríguez. V-4

VENDO: BODEGA cantinera, frente a Palacio, sola en esquina. Alquilo $25.00. casa para familia. $600.00 contado. Negocio práctico. Informes: Neptuno 208, (antiguo). Telf. U-1802 Llenín. V-4

GRAN OPORTUNIDAD

Imposibilidad atenderla. Alquilo fábrica. Tubos vitrificados. Alfarería general, moderna .Clientela fija y selecta. Con poco dinero se explota. José Manuel, San Lázaro 42, (primer piso). V-4

FARMACIAS: OPORTUNIDAD. Se venden dos, con facilidades de pago, en barrios de La Ciudad. Informes, no por teléfono. René Ibáñez, Teniente Rey y Compostela. V-4

VENDO bodega, sitio lo más estratégico de esta capital, mucha cantina y víveres, no soy del giro, también admito socio experto en víveres, vea este sólido negocio, facilidades de pago. Someruelos y Monte, café, Cuenya. V4

V-5 Muebles y Prendas

POR INESPERADO VIAJE: Vendo mis muebles nevecitos, cuarto caoba, tres cuerpos, Arte Moderno; sala y comedor caoba, Renacimiento; nevera «Oso Blanco»; lámparas, todo baratísimo. Gómez, Lugareño 45-B., altos, Ensanche de La Habana. V-5

NECSITO VENDER: A la mayor prontitud un juego de sala y de comedor, Arte Moderno. Están completamente nuevos, San Lázaro 328, altos, entre Belascoaín y Gervasio. V-5

VENDO: ELEGANTE JUEGO cuarto, moderno, caoba, decorado, 3 cuerpos con chiffonier, nuevo, $55.00; dos cuerpos, $25.00; sala, espejo colgado, $17.00; alfombras. Indio 5, A-2826. V-5

VENDO FLAMANTE JUEGO cuarto, coqueta, lunas al aire, $35.00; otro, 3 cuerpos, $40.00, caoba; nevera porcelana, $17.00; máquina «Singer», ovillo central, $18.00. A-5704, Jesús del Monte 27, altos. V-5

JUEGO DE TRES CUERPOS, $40.00; sala, $15.00. Aproveche ganga. Solamente dos días, Concha entre Luco y Justicia, Luyanó. Mueblería Mastache. Nota: Vendo también a mueblistas. V-5

GANGA POR embarcar pronto. Juego sala moderno, alfombra grande de sala nueva, escaparate lunas, coqueta, cama camera, máquina singer, mesa grande escritorio, librero todo nuevo. Llame FO-1167. V5

«UNA CASA COMPLETA», $15.00 mensuales, juego sala, juego comedor, juego cuarto, nevera, 3 lámparas, mesa-teléfono, 2 sillones-portal, 1 cama hierro, 1 fiambrera, 1 sombrerera y 1 mesa escritorio. Todo, $15.00 mensuales, libre conducción. Ventas a plazos, a toda la Isla. «La Especial», Neptuno 159. V-5

«UNA CASA Completa» de muebles y lámparas, $10 mensuales, 1 juego cuarto, juego comedor, juego sala, nevera, 3 lámparas, 2 sillones-portal, 1 cama niño, 1 fiambrera. Todo $10 mensuales, libre conducción. Ventas a plazos, a toda la isla. La Comercial Neptuno 159. V5

MUEBLES DE LUJO y corrientes, en todos estilos, especialmente Arte Nuevo. Fabricamos rápidamente los que usted elija, y liquidamos todas las existencias, así como joyería, relojería, lámparas, etc., al contado y a plazos, con las mensualidades que le convenga. Tenemos compradores para sus muebles, en cambio por los nuestros y le alquilamos a los que necesite, dándole opción a comprarlos, rebajando la mitad de lo que haya pagado. La Casa Ruisánchez (que anuncia la verdad), Angeles 13, esquina a Estrella (del 25 al 31. Telf. A-2024 V-5

NECESITO VENDER JUEGO recibidor, comedor y cuartos, por la tercera de su valor. Concordia 31, altos, esquina a San Nicolás. V-5

JUEGO DE CUARTO, esmaltado, color marfil, dibujado, casi nuevo, de familia particular, se vende muy baratísimo, con su lámpara. A particular, en 32 pesos. Perseverancia 38, primer piso, el criado lo enseña. V-5

V-6 Maquinarias

SE VENDE: MAQUINA de planchar, marca «Hoffman», 7-A, U, 8-A. Informes: San Miguel 127, tintorería. V-6

SE DESEA VENDER con urgencia, un motor de petróleo, de 9 HP., marca «Benzs», sistema «Diessel», de consumo insignificante, casi nuevo. Se da muy barato. También se liquidan varios aparatos de carpintería, como cepillo de 24, garlopa, trompo, sin-fin, sierras circulares, torno, etc., etc., a precios regalados. Informan y pueden verse, en Velázquez número 31, entre Infanta y Cruz del Padre, Cerro, a todas horas. V-6

GANGA: ELEVADOR ELECTRICO CON CAPACIDAD DE 1,000 A 1,500 LIBRAS

Se vende, con motor y máquina de primera clase, en perfecto estado de funcionamiento, propio para cualquier uso, con recorrido de dos a cuatro pisos. Informes: Sr. Soberón, Empedrado núm. 63. Telf. M-8410. V6 V-6

MAQUINARIA. Vendo un tren completo de lavandería al vapor y una plancha tipo Marina, 10 kilowatt, 25 H.P. 110V., y muchos aparatos mecánicos y eléctrios a como quiera. Cerro 695, I-6389, Armenteros. V-6

V-7 Automóviles y Accesorios

SE VENDE: FORD SEDAN de 4 puertas y 6 cristales, en perfecto estado conservación, con 5 gomas nuevas. Ultimo precio: $350.00. Domínguez número 4, Cerro. Informes: Telf. A-3105. V-7

VENDO O CAMBIO: Un Ford Coupé o Sedán. Magnífico Auburn, cerrado 1930, con 6 gomas. Lujosa máquina para pasear. Informes: O-Reilly 57. Telf. A-3262. V-7

TALLER de Clemente Huertos. Concha y Villanueva. X-2694 y U-1438. venden camiones Packard, Mack y White; Ford, 4 puertas; 2 camiones, 2½ y 3 toneladas, con carrocería para transporte de carne; 2 concreteras y repuesto para toda clase de camiones. Varios tornos y taladros, motores eléctricos 3, 5, 7½ y 20 HP., prensa para embalar sacos; fresadora chica y cilindro de curvar chapa. Una casa quinta todo confort, 2,000 varas de terreno; a mitad camino de San Francisco. V-4

PIEZAS DE REPUESTO: Nuevas y de uso, para todas las marcas de automóviles y camiones. Precios baratísimos. También envío pedidos al interior. «El Relámpago». Concha 113. V-7

OPORTUNIDAD. Se vende un auto cerrado «Erkine» del 29 con ruedas de alambre puede verse en Zanja y Lealtad, garage. V7

GRAN TALLER DE CHAPISTERIA

Reparación en general de radiadores, pintura «Duco», soldadura autógena, de Enrique Padilla, Infanta 6, entre Jovellar y San Lázaro. Telf. U-7267. Esta casa pinta con «Duco» todas las reparaciones de los trabajos de chapistería, con precios muy reducidos y con toda garantía, en las reparaciones generales. Mi interés es que sea usted cliente para siempre. V-7

V-8 Instrumentos de Música

SE VENDE PIANO casi nuevo, Monte 18, bajos, entre Aguila y Angeles. V8

PIANOS: NO LOS COMPRE sin antes pasar por Reina 57, bajos. Son de familias particulares, que los liquidan a como quiera. Diríjase al profesor Arteche. V-8

PIANO ALEMAN. Barniz, teclado nuevo, propio estudios mayores, sin comején, $18.00. R. C. A., mueble, $28.00; otro, por retirarme del café, $12.00, por embarcarme. Indio 5. A-2826. V-8

VENDO: RADIO, GRANDES voces, $12.00; otro de gabinete, flamante, $28.00; radio «Majestic» 1932, $47.00; ortofónica, último modelo, elegante mueble, $11.00. A-5704, Jesús del Monte 27, altos. V-8

VENDO RADIO: POR TENER que embarcarme, marca Fielco, tipo 76, San Nicolás 73, altos. Telf. M-1731. V-8

REGALO ORTOFONICA, legítima Víctor, lujoso gabinete, muchos discos 8.00. Máquina escribir, Remington último tipo $15.00. Cocina carbón con hornilla, calentador $4.00, costó $30.00. Sitios 37 bajos. V8

V-9 Utiles de Oficinas

MAQUINAS DE ESCRIBIR

Archivos y burós desde $5, libreros máquinas de sumar, calcular, mimeógrafos mesas de todos tamaños. No reparo precio. Véalos: Villegas 6. A-8054. V9

MUEBLES OFICINA

GRAN OPORTUNIDAD. Archivos, cajas seguridad, Kardex, tarjeteros, bufete, giratorios, máquinas escribir, sumar, calcular, armarios, ventiladores, otros útiles oficina. Compostela 53, cerca Obispo. A-7744. V9

V-11 De Animales

SE VENDEN: CUATRO cachorros lobos, policías, legítimos, en Estrella número 135. Telf. M-3580, a todas horas. Pueden verse juntos con los padres, en la misma. V-11

V-12 Objetos-Varios

ESTANTERIA: CON PUERTA corredera. Se vende, propia para tienda cubana; una pesa «Toledo», de 30 libras. Muy barato. Verla e informes: Concordia 145, entre Belascoaín y Lucena. V-12

COCINAS DE CARBON vegetal alemanas. Lo nunca visto en Cuba; economía, limpieza. Se liquidan en Angeles 19 a menos de la mitad de su valor. V12

REGALADOS. Armatostes de bodega completamente nuevos con mostrador de marmol, vidrieras y nevera. Costó $1800 los doy primera oferta. Sr. Basilio U-6194, edificio Carreño, tercer piso letra L. V4

PUPITRES

Compro, vendo, burós libreros, máquinas de escribir, sumar, calcular, mimeógrafos, muebles de oficina en general. Llame y vea: A-8054. V12

PARA EL HOGAR

PH-2 Reparaciones de Muebles

RESTAURAMOS MUEBLES: «La Casa Pardo». U-5761. Barnices muñeca, esmaltes «Duco», pinturas mimbres a vapor, tapicería en general. Hacemos muebles encargo, los reformamos, envasamos, azogamos espejos, ponemos cristales. Trabajos garantizados. Precios baratísimos, San Rafael 130. PH-2

PH-4 Limpiezas de Cocinas

LIMPIEZA COCINA GAS: desde $0.50. Traslado lámparas, desde $1.00. Llaves de todas clases. Los Yale, $0.10. F. Sosa, Industria y Trocadero. M-2637. PH-4

LIBROS E IMPRESOS

"EL CURIOSO AMERICANO"

Se vende una colección completa, de esta revista, compuesta de cinco tomos, a la rústica, con 1,900 páginas. $25.00. Porvenir 24, (Víbora). L-e-I.

GIROS Y LETRAS

CAJAS RESERVADAS

Las tenemos en nuestras bóvedas, construídas con todos los adelantos modernos y las alquilamos para guardar valores de los interesados. En esta oficina daremos todos los detalles que se deseen.

N. GELATS Y COMPAÑIA

106 Aguiar 108, esq. a Amargura. G- y L.

DINERO E HIPOTECAS

Se Toma

NECESITO: URGENTEMENTE $2,000 desarrollo inmediato negocio. Devuelvo seguramente $3,000.00 en 60 días. Quien suministrelos, manejará los exclusivos beneficio negocio, recibirá total ingresos, ventas, hasta completa amortización. Diríjase por escrito: Almampa. Departamento de Anuncios Clasificados del DIARIO DE LA MARINA. Z-S-T.

TOMO: $300.00 (PRIMERA hipoteca), sobre casa con mucho terreno, frutales, etc., situada en Reparto inmediato, importante. Pago: $6.00 interés mensual. M-6680. Z-S-T.

TOMO: $4,500.00 HIPOTECA, sobre casa que hoy todavía vale $35,000.00 dos plantas, Reina cerca de Galiano. Trato directo. Manrique 127, entre Salud y Reina. M-9618. Z-S-T.

Se Ofrece

DISPONGO: HASTA 6,000 PESOS para hipotecas sobre casas, lugar céntrico, Habana, Vedado, o sobre rústicas, inmediatas esta ciudad. Interés módico. Pago mitad corretaje. Sr. Masvidal. M-6513. Z-S-O.

DINERO; LO facilito directamente, sobre bóvedas, panteones, automóviles y alquileres de casas. Primeras hipotecas, pequeñas y grandes cantidades. Módico interés. Rapidez y reserva. Teléfono I-3167. ZSO

HIPOTECAS: Tengo dinero en todas cantidades para la Habana, Vedado y repartos. Interés razonable. Compro créditos hipotecarios, bien garantizados. Operaciones rápidas. Seriedad absoluta. Quesada, Teléf. F-5584. ZSO

DISPONGO HASTA $6,000 PESOS para hipotecas sobre casas, lugar céntrico, Habana, Vedado, o sobre rústicas, inmediatas esta ciudad. Interés módico. Pago mitad corretaje. Sr. Masvidal. M-6513. Z-S-O.

DESEO COLOCAR $8,000.00, primera hipoteca, al 7 por ciento, con buena garantía. Sr. Quintana, Chacón 23. A-7733 FO-2188. Z-S-O.

PRESTAMOS DINERO: A empleados de empresas particulares, en pagarés, con uno o dos fiadores. Informes: Sr. Pérez. A-7689, de 11 a 12, todos los días. Z-S-O.

TOMO $4,500 en primera hipoteca, sobre buena propiedad de dos plantas, en mejor punto comercial. Teléfono X-2974. Z so

DOY DINERO en hipotecas al 7%, operación en 24 horas. Alberto Cuervo, Obispo 59, altos M-1537. ZSO

DINERO

No pierda tiempo. Cuando necesite tomar dinero en hipoteca o pagaré, vea a Fernández Alvarez, San Ignacio 50. Telf. A-4432, de 2 a 4. Operaciones rápidas y absoluta reserva. Z-S-O.

RESUELVA SU NECESIDAD momentánea, tomando $50.00 a $300.00, a devolver cómodamente. Interés: 1¼. Compañía de Préstamos. Amargura 56. Telf. A-6538. Z-S-O.

PRESTAMOS E HIPOTECAS

Préstamos a empleados y propietarios, desde $25 a $150 a devolver en seis meses. Hipotecas cualquier cantidad. Resolución rápida. Compañía Comercial La Mercantil, S. A., Habana 72. M-6668. Y

PRESTAMOS A EMPLEADOS

Desde $25.00 a $150.00, pagarés con uno o dos fiadores. También a propietarios de casas. Dinero en hipoteca, desde 7 por ciento anual. Compañía Comercial «La Mercantil». S. A., Habana 72. M-6668. $so

Dinero en HIPOTECA

En todas cantidades, al tipo más bajo en plaza. Con la mayor reserva y prontitud.

MIGUEL F. MARQUEZ
Empedrado No. 16, altos, esquina a Cuba.

DINERO

Doy grandes y pequeñas cantidades en hipoteca, desde el 7 por ciento en adelante, para La Habana y sus barrios. También tengo para los Repartos. Operación nrápida y absoluta reserva.

JULIO C. GRANDA

Obrapía 33. Telfs. M-5921 F-5759. Z-S-O.

ENSEÑANZAS

E-1 Academias

ACADEMIA CABALLERO

Carrera Comercial completa: $5.00. mes. Grupo de tres asignaturas: $3.00. Teneduría por Partida Doble y Analítica; Inglés, Taquigrafía «Pitman»; Mecanografía Tacto; Ortografía Cálculo Mercantil. Neptuno 199. Telf. U-2920. E-1

POR 75 CTS. MENSUAL cada asignatura, con derecho a empleo y diploma. Taquigrafía, Mecanografía, Inglés, Teneduría, Aritmética, Caligrafía, Gramática, Ortografía. Instituto Comercial. Belascoaín 98-A, Teléfono M-1803. Pida prospecto. EI

HOY MISMO

Puede usted comenzar a prepararse, cómodamente por correspondencia, desde su misma casa, en Ortografía, Mecanografía, Gramática, Correspondencia, Aritmética, Contabilidad, Organización, etc. Otorgamos título. Millares alumnos satisfechos. Solicite hoy amplios informes gratuitos. Academia «Mercurio», Dragones 42, Habana. E-1

E-5 Profesores

PROFESORA DE INGLES, francés, italiano, desea dar clases particulares. Mucha práctica. También hace traduciones. Informes: Hotel Nuevo. Villegas 110, entre Muralla y Sol. E-5

CORTE Y COSTURA: Por el acreditado sistema «Martí». Precios módicos. Telf. U-4716. E-5

PROFESOR: LICENCIADO en Filosofía y Letras, da lecciones individuales y colectivas de asignaturas de Primera y Segunda Enseñanza, francés, inglés, latín. San Miguel 177. U-3627. E5

PROFESORA FRANCESA experimentada en su enseñanza, ofrece sus servicios, sistema fácil, rápida conversación en tres meses por su método, U-8004. Concordia 200-A, primer piso B, esquina a Infanta. ES

PROFESOR AMERICANO de Boston, abogado, graduado de la Universidad de Yale, da clases particulares y colectivas de inglés, Método rápido y eficaz. Telf.: M-8979. El E1

INGLES, PROFESOR americano graduado con títulos de dos Universidades. Mucha experiencia. Métodos más prácticos, rápidos, modernos. Campanario 57, altos, esquina Concordia M-8421. Duncan Thomas. F5

GARANTIZO UD. hablará ingls correctamente y en breve tomando clases individuales conmigo. Gramática, lectura, dictado comercial, conversación práctica y perfecta. Competente profesora americana, Galiano 93 M-1307. F5

PROFESORAS TITULARES: Ofrecen servicio a domicilios, Colegios Primera y Segunda Enseñanza. Inglés, Taquigrafía «Pitman», Labores, Mecanografía, Pituras. Salimos fuera Habana. Precios módicos. Atendemos en nuestra casa. F-3493. E-5

PROFESORA

Señorita decente y de buena familia se ofrece para profesora de inglés y enseñanza primaria, prefiere niños pequeños, precios módicos. Informan, Concordia 92 (segundo piso). E5

INGLES, TAQUIGRAFIA (Inglesa y española). Teneduría de Libros, Cálculos Mercantiles, Caligrafía, Matemáticas, Mecanografía, Ortografía, Dibujo Lineal y Mecánico, a precios económicos. Clases a domicilio, por el profesor F. Heitzman, Reina 30 altos, Telf. M-9247. E-5

INGLES

Enseñado por profesora americana. Sorprendentes resultados en pocas semanas. El discípulo leerá, escribirá y hablará el inglés en breve tiempo. Lecciones a domicilio, también. Miss. Kappan, «Gran Hotel», Teniente Rey y Zulueta. M-9896. E-5

DE INTERES GENERAL

REPARAMOS: TODA CLASE de pluma fuente o lapiceros, Ponemos gomas nuevas, por $0.20. La Casa de las Plumas de Fuente. I. E. Casanova. Villegas 62, Habana. I-G.

ARBOLES DE NARANJO

Injertados sobre patrón agria. Se venden con garantía. C. Hansen. Manacas. I-G.

¿SUS LLAVES GOTEAN? «Las Zapatillas Sistema Trompo» que cuestan unos centavos, y un niño las puede adaptar, convierte cualquier llave con goteo crónico por defecto de su asiento, en llave que jamás le volverá a gotear. Si desea llave nueva, cómprela con el «Fusible Esnard». Trompos y llaves de venta exclusivamente y con derecho a devolución en el plazo de un mes en la Joyería Esquerré, Obispo 104. J-G

TITULO PERDIDO a nombre de José Emilio Izquierdo se gratificará a la persona que lo encuentre y lo entregue a Justino Sainz, Mercado Unico, Habana. I General

FOTOGRAFO A DOMICILIO

Por Abelardo Domingo: Especialidad en poses artísticas y niños. Telf. U-2614. I-G.

¡OJO! ¡OJO PROPIETARIO! El único que garantiza la completa extirpación del comején, usando el mejor procedimiento y gran práctica, 10 de Octubre 534. Telf. I-3302. A. Piñol. I-G.

M.E.C.D. 2016

A TRAVES DE LA VIDA

Por HECTOR DE SAAVEDRA

IDIOSINCRASIA

El paraguayo y el boliviano se encuentran en la terraza de un café frente al Capitolio. Saludos, efusiones y refrescos de piña.

El paraguayo—¡Cuánto gusto, compatriota! Desde que tropecé con usted en la Asunción no he vuelto a verle. ¿Qué tal los asuntos?

El boliviano.—Mal. A pesar de que somos la nación más rica del mundo porque tenemos minas de oro y plata y piedras preciosas y cuanto es imaginable, menos perlas y un cachito de mar, no prosperamos. Tuve que irme a Apolobamba, ¿sabe? Pero la Capital está muerta.

El paraguayo.—Lo mismo nos pasa a nosotros. Estamos tristes y hay que reanimarnos.

El boliviano.—¡Eso es! Se muere uno de fastidio. Mire al Perú y a Chile y a los brasileros qué animaditos están.

El paraguayo.—¿Por qué no se meten ustedes un tantito con el Brasil o el Perú o esos charros de argentinos?

El boliviano.—¡Porque no hay pretextos! Hemos buscado una buena razoncita para caerles, pero no se presenta, amigo.. .

El paraguayo.—¡Es lástima!

El boliviano.—No hemos tenido más remedio que caerles a ustedes un poquito, pero lo sentimos.

El paraguayo.—¿Por qué?

El boliviano.—Porque somos muy grandotes y ustedes chiquirriticos.

El paraguayo.—¡Oh, no importa! ¿Quiere que le diga una cosa «ché»?

El boliviano.—Suéltela compadrito.

El paraguayo.—Pues nosotros también estábamos buscando una ocacioncita para sacudirse,, ¿sabe? Con los brasileros no hay que contar porque no entendemos lo que hablan y además están, ahora, ocupadísimos.

El boliviano.—¿Y los argentinos?

El paraguayo. — ¡A partir de un confite! Luego, con el río por medio no podemos tener cuestiones. No quedaban más que ustedes, los bolivianos.

El boliviano.—¡Hombre! ¡Qué desgracia!

El paraguayo.—Hemos tenido que resucitar la cuestión de El Chaco. ¿A ustedes les importa mucho esos terrenos?

El boliviano.—¡Ca! ¡Si nos sobran tierras, para regalar. ¿Que quiere usted que hagamos con una «fajita», si tenemos más de un millón trescientos mil kilómetros! Allá ustedes que tienen tan poquita tierra. ¿Cuánto es?

El paraguayo.—Un poquito más de 230.000 kilómetros cuadrados.

El boliviano.—¿Ya se vé? Da pena. Como le dije somos muy grandotes.

El paraguayo.—No se ocupe. Nosotros pegamos duro y, además, como le dije, mi amigo, estamos deseosos de una guerrita. ¡Hace tanto tiempo que vivimos con los brazos cruzados! Siempre hemos estado de desgracia. ¡Qué doctorcito aquel Francia! ¿Y la parentela? ¡Vaya con el general López que no hacía más que desaciertos!

El boliviano.—¿De modo que usted cree que ahora están en buenas condiciones?

El paraguayo.—No sé; pero lo que es animados sí estamos. Ya verá Ud.

El boliviano.—¿Y cuándo se va para su «páis»?

El paraguayo.—En cuantico reuna entre los patriotas para pagar el pasaje. ¿Y usted?

El boliviano.—Estoy en la misma situación. Es desesperante.

El paraguayo.—¡No me diga! Esperar tanto. Y luego aquí no beben «mate».

(Piensan un rato y los dos a un tiempo exclaman:)

El boliviano.—¿Si echáramos una peleita?

El paraguayo.—Estaba pensando en la misma cosa.

El boliviano.—¡Pues ándele!

(Se van a las manos, tiran la mesa, rompen los vasos y arman un escándalo mayúsculo. Corre-corre. Interviene la policía y conduce a la Estación, a los beligerantes).

COMENTARIOS

La prensa.—«Se han roto las hostilidades entre el Paraguay y la República de Bolivia».

Los fascistas rodean a Berlín, dispuestos a tomar el poder a la fuerza

Posible la solución de las dificultades sobre rentas entre Irlanda e Inglaterra

La noticia fué dada a conocer cuando los delegados del Canadá y de la gran Bretaña, trataban de llegar a un acuerdo sobre las preferencias aduaneras que fuera aceptable por los Gobiernos

OTTAWA, agosto 9 (US.).—Es muy probable que se resuelvan las dificultades entre Irlanda e Inglaterra, sobre las rentas agrarias en la actual conferencia imperial británica que se viene celebrando en esta capital.

Esta noticia fué dada mientras los delegados de la Gran Bretaña y el dominio del Canada trataban de llegar a un acuerdo sobre las preferencias aduaneras que fuera aceptable por los dos gobiernos.

Se supo que habían tenido lugar varias conversaciones entre J. H. Thomas y Lord Hailsham, representantes del Gobierno inglés y Sean O-Kelly y Sean Lemass, por parte del Estado Libre de Irlanda, y que se había dado un buen paso en dirección a la solución de los problemas económicas entre ambas naciones.

Las conversaciones entre los delegados ingleses e irlandeses se han celebrado en el mayor misterio, y aunque se desconoce el resultado de las mismas, se puede decir que está próximo a firmarse un acuerdo definitivo.

Doctor James Ryan, ministro de Agricultura del Estado Libre, está en estos momentos camino a Dublín para presentar los planes ante el Gobierno irlandés.

Cuando el doctor Ryan salió de Ottowa el lunes pasado, se manifestó oficialmente que lo hacía siguiendo órdenes oficiales recibidas de Eamon de Valera, para tratar de asuntos agrícolas.

La causa contra Lybby Holman y Walker no podrá verse antes de octubre, según dice el fiscal, aunque su deseo es acelerarla

Se tomaron las huellas digitales a la viuda del famoso millonario que apareció muerto. De la comparación de sus digigramas dependerá la suerte de la bella ex artista

WINSTON-SALEM, North Carolina agosto 9 US.—Libby Holman Reynolds y «Ab» Walker serán juzgados como autores de la muerte de Smith Reynolds, esposo de la primera, que solamente contaba veinte años de edad, en los primeros días de octubre, según se indicaba hoy.

Mientras la joven viuda descansa después de haber venido ayer desde Cincinnati para presentarse a las autoridades, su abogado Benet Polikoff anunció que desea «ser juzgada antes de que tenga un nuevo hijo si es que resulta humanamente posible».

Al mismo tiempo el fiscal Erle Michael nos dijo, que a su juicio, la causa puede señalarse pronto, pero será completamente imposible que se vea en el mes de septiembre.

«Nadie désea más que yo terminar con este asunto», dijo.

«Cualquiera sea el resultado final, nada habrá de ganarse demorándolo. Pero son tantas las causas que deben juzgarse que no será posible incluir esa en septiembre. Haremos todo lo posible para que sea una de las primeras que se vean en octubre».

Antes de que Libby saliera del hotel de Reidsville, North Carolina, adonde fué después de comparecer ante los jueces en Wentworth, el delegado del sheriff Guy Scott, del condado de Forsyth, que había recibido a la joven en calidad de presa, le tomó la impresión de las huellas digitales.

Se ha sabido que esta diligencia tiene por objeto comparar las huellas digitales de la viuda, con las que aparecieron en la puerta del baño donde el poven heredero de una inmensa fortuna fué muerto, de cuya prueba depende en gran manera la suerte que espera a Libby Holman.

Retornan a sus Estados los contingentes de veteranos expulsados de Washington

El Gobierno de México estudia las complicaciones que pudieran surgir al autorizar el establecimoento de 25,000 bonistas en el rancho de Reningir, en el Estado de Chihuahua. Nueva campaña

NUEVA YORK, agosto 9 (US.)—Comunican de Gettysburg, Pennsylvania, que poco a poco están retornando a los Estados de donde proceden los últimos restos del ejército del bono que fué expulsado recientemente de Washington.

Veinticuatro hombres y una mujer aceptaron hoy las facilidades que les dió el departamento de caminos del Estado, el cual se comprometió a dejarlos en los pueblos que indicaran.

Con la salida de ese pequeño contingente quedan todavía unos doscientos veteranos acampados cerca de Gettysburg.

WATERS TRAZA NUEVOS PLANES DE CAMPAÑA EN NUEVA YORK

NUEVA YORK, agosto 9 (US.)—Muy serio y aparentemente determinado a seguir en su empeño de conseguir el pago del bono, el ex comandante del ejército bonista llegó hoy a esta ciudad con el objeto de trazar los planes de su nueva campaña.

Según Walker, la nueva campaña que tiene en proyecto no necesitará el concurso de sus soldados, pues va a ser una campaña personal de oratoria dirigida contra «la dictadura en Washington».

EL GOBIERNO MEXICANO ESTUDIA LA PETICION DEL EJERCITO

MEXICO, agosto 9 (US.)—El presidente de México, Pascual Ortiz Rubio y el ministro de Relaciones Exteriores (señor Téllez) se reunieron hoy en el histórico castillo de Chapultepec, para estudiar la petición de los veteranos americanos de la Gran Guerra, componentes del ejército bonista, que solicitaron permiso para establecerse en México.

La posibilidad de permitir que los veteranos se establecieran en el rancho de Charles Reininger, de Ohio, en el Estado de Chihuahua, fué también tomada en consideración.

El presidente solicitó de su ministro un informe por escrito de las posibles complicaciones internacionales del caso, dando a entender que el gobierno mexicano no estaba dispuesto a hacer nada que pudiera ofender en lo más mínimo a los Estados Unidos.

El ministro de Relaciones Exteriores fué consultado por el presidente en su carácter de experto sobre el punto de vista oficial americano, pues ha desempeñado el cargo de ministro mexicano en Washington.

Los ciento cincuenta veteranos desocupados que yan han emprendido viaje hacia el rancho de Reininger, en Chihuahua, serán dejados en libertad para entrar en México siempre y cuando muestren pruebas de que no se convertirán en carga pública.

Se dijo en la mansión ejecutiva que si Reininger o cualquier otra persona solvente deposita una fianza, no habría impedimento para la entrada de los veteranos en territorio mexicano.

«La propuesta colonización de veintinueve mil veteranos, sin embargo, es un asunto que requiere mucha consideración», manifestó uno de los ayudantes del presidente Ortiz Rubio.

El juicio de Libby Holman Reynolds (izquierda) y Ab Walker (inferior derecha) procesados por la muerte de Smith Reynolds (superior derecha) se celebrará probablemente en Winston Salem, N. C., a principios del mes entrante.

EL ACTOR DE CINE, WILL ROGERS, ALENTARA A LOS AGRICULTORES YANKEES

SACRAMENTO, California, agosto 9.—(US).—Will Rogers, actor, humorista y escritor, ha sido escogido por el Gobernador James Rolph, hijo, con el fin de que lleve algunos alientos a los agricultores.

El Gobernador ha despachado una invitación de Rogers para que pronuncie un discurso a 50.000 campesinos que se reunieran en la feria de California que se celebrará el 7 del próximo septiembre, con el fin de celebrar un día de fiesta a la antigua usanza.

«Nuestros agricultores han sufrido horriblemente, de manera que venga y anímelos», dice el Gobernador en su invitación.

"NAZIS"

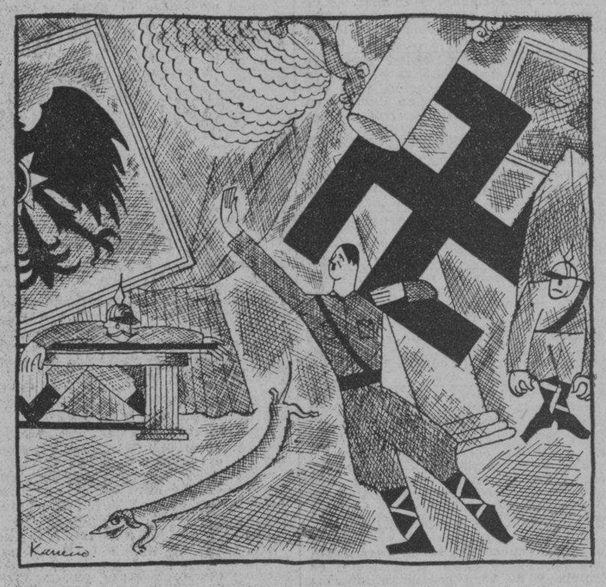

«Será útil la participación de los fascistas en el Gabinete alemán»
F. VON PAPEN.

FUEGO EN EL INTERIOR DE LOS TUNELES QUE CRUZAN BAJO LA CIUDAD DE N. Y.

Se ha producido una crisis de transporte con la interrupción del tránsito en estas sublíneas

NEW YORK, agosto 9.—US.—Los dos sistemas de transporte subterráneo que posee esta ciudad estuvieron interrumpidos hoy por los corto-circuitos causados en las líneas de Brooklyn por el fuego ocurrido en los túneles del Interboro Rapid Transit.

El servicio de trenes en los túneles del Este fué suspendido hoy indefinidamente mientras los operarios y bomberos trataban de impedir la propagación de los fuegos en los cables. Las líneas de Brooklyn y la parte baja de Manhattan han reducido su servicio un 20 por ciento con la posibilidad de que se vean precisadas a suspender los trenes completamente antes de la madrugada.

A no ser que se reanude el servicio antes de las horas de intenso movimiento de la mañana, los distritos financieros de Wall Sstreet y la parte baja de Manhattan se verán confrontados por una crisis de transporte que afectará a los negocios en ese área.

Esta noche comenzaron las investigaciones oficiales de los sucesos.

Nueve personas, incluyendo dos bomberos, resultaron víctimas del humo y varias sufrieron las consecuencias del pánico ocurrido en algunos distritos, donde el gentío rompió las puertas y ventanas de los trenes en un esfuerzo de escape.

La sangre fría de algunos de los pasajeros impidió que el accidente revistiera aspectos de más gravedad, pues hombres y mujeres presas del miedo corrieron en molote buscando manera de salir de su encierro.

ENCARCELADA POR MATAR A UN PAJARO CANORO PARA ALIMENTAR A SU ESPOSO

UNIONTOWN, Pennsylvania, agosto 9. (US).—Sentenciada a permanecer durante veinte días en la cárcel por haber dado muerte a un pájaro canoro para alimentar a su esposo y a sus dos hijos, Mrs. Anna Chess, de treinta y seis años de edad, abandonó en la tarde de hoy el establecimiento penal merced a la clemencia del Gobernador Clifford Pinchot, de Pennsylvania.

Conmovido por la situación de la mujer y por los numerosos mensajes que ha recibido, en los que se le pedía la libertad, el Gobernador Pinchot telegrafió a las autoridades de Lafayette, enviándoles la suma de $17.90 para el pago de la multa que le fué impuesta a la referida señora.

VOLARON HASTA MIAMI TRES AVIADORES PARA DECLARAR EN EL JUICIO DE LANCASTER

Cuando llegaba al punto culminante de su narración sobre la muerte de Haden Clarke, fué suspendida la vista de hoy. Sus íntimas relaciones con la aviadora australiana Keith-Miller

MIAMI, agosto 9 US.—El capitán William N. Lancaster declaró ante un jurado de la Florida esta tarde los detalles de su precipitado viaje desde St. Louis para averiguar personalmente si la mujer a quien había amado durante cinco años había transferido sus afectos a Haden Clarke, el joven escritor con quien la había dejado.

Después de un desfile por el Juzgado de los aviadores compañeros del acusado, quienes volaron a Miami para servir de testigos en su defensa, el aviador inglés completó su segundo día de testimonio, defendiéndose de la acusación del asesinato de Haden Clarke, quien conquistó el amor de «Chubbie», como cariñosamente llamaba a su idolatrada Mrs. Jessie M. Keith-Miller, famosa aviadora australiana.

Al describir su incredulidad al enterarse de que había perdido el amor de «Chubbie», su desespero, y su determinación de volar hacia Miami para averiguar personalmente lo que estaba ocurriendo en su ausencia. Lancaster confesó que había comprado el revólver con el cual fué muerto Clarke.

Lancaster después contó los detalles de su vuelo a Miami, mencionó sus numerosas llamadas telefónicas a «Chubbie», y describió su llegada al aeropuerto de Miami donde saludó a Mrs. Keith Miller con un beso y Clark con un «Hello old man afectuoso». Lancaster continuó diciendo: «Fuímos los tres en máquina hasta la casa y cuando llegamos llevé al segundo piso mi revólver y las balas».

Mientras el capitán Lancaster llegaba al punto culminante de su narración sobre la muerte de Clarke ocurrida esa misma noche en la extraña casa donde los tres residían sus declaraciones fueron interrumpidas al declararse suspendida la sesión hasta el día siguiente.

El día estuvo repleto de sensaciones, marcado por la llegada de tres de los aviadores amigos de Lancaster, quienes declararon que el capitán Lancaster era un magnífico aviador y un caballero honorable.

La larga declaración de Lancaster, durante la cual describió sus íntimas relaciones con Mr. Keith Miller, fué interrumpida por los testimonios de los aviadores, quienes declararon que la reputación de Lancaster era magnífica.

Se rumora que von Papen y von Schleicher no se niegan a dar el poder al lider Hitler

El Gobierno oficialmente ha dado órdenes de cerrar todos los caminos que conducen a Berlín y castigará con pena capital a los terroristas. No consentirá transigir por medio de la fuerza

BERLIN, agosto 9. US. El gobierno alemán, alarmado por la concentración de divisiones fascistas alrededor de Berlín, se prepara esta noche para reprimir inmediata y enérgicamente cualquier intento por parte de los Nazis de Adolfo Hitler de marchar sobre la capital, para apoderarse del gobierno e instalar en la Cancillería a su jefe.

Las tropas del Reichswehr han tomado posiciones en Justerbog, Doeberitz, Spandau y un regimiento está en la sección Moabit de Berlín, dispuestos todos estos elementos del ejército nacional para contener a las tropas de choque fascistas a la primera señal de alarma.

En el día de hoy llegaron noticias de que las divisiones de choque de los fascistas se estaban concentrando en distintos puntos de los alrededores de la capital y con ese motivo el ministerio de Defensa dictó órdenes encaminadas a contener cualquiera marcha sobre la capital alemana, haciendo uso de las armas si fuera necesario.

El Presidente von Hindenburg, que llega mañana procedente de su finca en Neudeck, ha firmado un decreto de emergencia que castiga con la pena de muerte a los crímenes políticos, la alta traición, el sabotage y la destrucción de puentes por medio de la dinamita. Sin embargo, el terrorismo no ha cedido un ápice en la parte oriental de Alemania y en Silesia.

Una doble guardia de policías armados con fusiles custodia el Wilhelmstrasse y los edificios del gobierno, «para impedir un ataque por sorpresa de los mismos». Mil quinientos policías practicaron registros en el barrio obrero de Hamburgo y arrestaron a sesenta personas por tener armas en su poder.

Los concentraciones de hitleristas, por otra parte, asume el aspecto de una abierta rebelión contra la autoridad de Hitler, aunque se ha lanzado a la publicidad una tercera teoría por el «Berliner Tageblatt», según la cual Hitler está concentrando al parecer sus tropas al objeto de ejercer una mayor presión sobre el gobierno durante sus negociaciones acerca de la constitución del próximo gobierno.

Una investigación ha revelado que todos los jefes de las fuerzas de choque del fascismo están conferenciando en Berchtesgarden con Hitler sobre la actitud que deberá adoptar la Nazi en el caso de que el Canciller von Papen se niegue a cederle el puesto.

Hitler y sus lugartenientes manifestaron sorpresa al enterarse de que sus regimientos se estaban concentrando. Dijeron que no tenían conocimiento del asunto, y que si las noticias eran ciertas, las tropas están faltando a las órdenes de sus jefes.

Los capitanes hitleristas prometieron ejercer toda la autoridad posible con el fin de evitar que los camisas negras realicen actos de violencia, y el Conde Helldorff, comandante de los camisas negras en el distrito de Berlín, salió de Berchtesgarden y llegó a esta capital en un aeroplano.

Helldorf se mostró altamente sorprendido y dijo que las noticias relativas a la concentración de los fascistas se han exagerado, lo que atribuye a la nerviosidad y la tensión que existe. Agregó que inmediatamente adoptaría medidas para dominar a sus hombres.

El Conde fué informado por los comandantes del Reichswehr de que harían fuero contra los fascistas y que éstos no debían hacerse ninguna ilusión respecto a que el ejército nacional cumplirá con las órdenes que ha recibido. Los mismos comandantes le hicieron saber que la policía ha sido doblada en toda la capital y le informaron de las órdenes que tienen las tropas lo mismo para el caso de que los Nazis no obedezcan las órdenes de Hitler como en el de que este ordene una marcha sobre la capital.

El Canciller von Papen no pudo contener su indignación cuando se le dió cuenta de las concentraciones fascistas. El jefe del gobierno que recibió al corresponsal, le dijo:

«No me dejaré influenciar, como jefe del gobierno, por esa gente que olvida que están tratando con un viejo soldado, al que no le intimidan tales amenazas».

El general Kurtz von Schleicher, ministro de Defensa Nacional, regresó esta noche a Berlín y se trasladó inmediatamente al despacho de von Papen para celebrar con él una conferencia. Von Schleicher pasó una comunicación al Conde Helldorff para que le explique mañana por la mañana el significado de la movilización de las divisiones fascistas.

El decreto especial dictado hoy por el gobierno contra el terrorismo crea tribunales especiales para juzgar a los que contravengan las disposiciones y dicten las sentencias y las ejecuten.

El decreto se dió a la publicidad después de una precipitada reunión del gabinete, celebrada al mediodía de hoy, en el cual el texto del documento encontró, por cierto, bastante oposición por parte de los ministros que se negaban a sancionarlo. Von Papen se vió obligado a dirigirse a sus colegas en tono enérgico, diciéndoles:

«Voy a implantar el orden en toda Alemania. Se me está agotando la paciencia».

Merced al apoyo que le ha prestado el mariscal von Hindenburg, el decreto de von Papen ha podido promulgarse.

El Canciller del distrito de Neuruppin, Brandenburg, expresó esta noche la creencia de que Hitler ha perdido dominio sobre sus tropas de choque. La población se encuentra muy excitada y predice que los fascistas marcharán mañana sobre Berlín.

El Canciller Fraenke ha ordenado la movilización de la policía de cincuenta ciudades y pueblos, así como sus reservas. Tienen órdenes de guardar todos los caminos que conducen a Berlín, montando una guardia permanente durante toda la noche, que registrará a todos los pasajeros para impedir que pasen con armas o municiones.

Con la llegada del Presidente von Hindenburg en el día de mañana, se espera que la situación llegue al punto más culminante. Se tiene entendido que von Papen ha enviado aviso a Hitler para que venga a Berlín al objeto de tratar de los asuntos del gobierno personalmente y no por medio de delegados.

Circula el rumor de que el general von Schleicher, después de conferenciar secretamente con Hitler cerca de Dresden el viernes, ya no se opone a que el jefe de los facistas desempeñe el cargo de Canciller de la República.

Si esto se confirma, posiblemente se reorganizará el gabinete entregándose la Cancilería a Hitler, pasando von Papen al ministerio de Estado y enviándose al actual ministro de Relaciones Exteriores von Neurath bien a Londres donde estaba como Embajador, o a Washington, para reemplazar a Von Pittwitz.

Dícese que el Canciller von Papen no se opone tampoco a ceder el puesto a Hitler con tal de restablecer la paz en el país, pero se niega a hacerlo bajo la amenaza de los fascistas.

Elías, nombrado Gobernador de la California

Fué Strio. de Comunicaciones y es hermano del ex Presidente de México, Plutarco Elías Calles

MEXICO, agosto 9.—Arturo Elías, ex secretario de comunicaciones fué nombrado hoy para ocupar el cargo de gobernador de la mitad norte del estado de Baja California. Entrará en el desempeño de sus funciones el día 16 del corriente.

El nuevo gobernador es medio hermano del ex presidente Plutarco Elías Calles.

UN CIUDADANO AMERICANO HERIDO EN MEXICO

..MEXICO, agosto 9.—(US).—William Woodward, de Waco, estado de Tejas, dueño de una fábrica de tejidos de algodón, resultó herido levemente en una disputa ocurrida en las oficinas de la Comisión de Conciliación y Arbitraje. Su agresor, Jesús Zúñiga, miembro del comité central de la Federación Mexicana de Trabajo, disparó tres tiros de revolver.

TERMINO EL IDILIO DE LOS GUITRY

El matrimonio ideal se rompió. Cansados de ser los perfectos amantes, decidieron divorciarse

PARIS, agosto 9. (U. S.) — La discordia ha venido a poner término a la vida matrimonial del famoso actor Sacha Ghitry y su esposa, la también famosa actriz Yvonne Printemps, según revelaciones hechas por los amigos de la pareja hoy, y todo París se hace la misma pregunta:

«¿De qué sirve ser un amante perfecto, si con eso se pierde el amor de su esposa?»

El idilio de la famosa pareja ha tenido la fama de ser uno de los más sinceros y por lo tanto, más duraderos del mundo teatral francés; tan sincero y tan duradero como el de Maurice Chevalier e Yvonne Valle, que tocó a su fin la semana pasada.

«Lo inconcebible ha sucedido» — manifestó uno de los amigos de Sacha—los Guitry se han separado y es probable que se divorcien».

«Mlle. Printemps está cansada de tener un perfecto amante por esposo. Su constante devoción se trocó en esclavitud para ella. Este caso desmiente el refrán de que la mujer necesita del amor para existir».

«Hasta la persona más cínica, conociendo los detalles de su idilio, habían dado señas de haberse convencido de que era posible un matrimonio ideal».

Gintry no solamente tomaba papeles de amante de su esposa en las tablas, sino que también escribía obras románticas.

La presente crisis matrimonial es la segunda que ocurre en la vida de Mlle. Printemps.

Su primer amor fué Georges Guynemer, el famoso aviador francés que derribó más aviones enemigos que cualquier otro «as» y sus hazañas fueron tan notables y tan heroicas que los alemanes rindieron tributo a su cadáver cuando, al fin, fué derribado durante la campaña del año 1917.

Tibieza Separatista

Por GASTON MORA

En reciente trabajo —publicado en este periódico— de su ilustre redactor, Antonio Escobar, se habla de cierta tibieza que se observa en el elemento nativo de las islas Filipinas partidario, hasta ahora, de la independencia de ese país. Esta misma tibieza se ha advertido entre los separatistas del Indostán. Hasta hace poco era fervoroso, vehemente el parasitismo de los filipinos y el de los **indus.** El supremo y santo ideal es la independencia. Pero como tanto entre los unos como entre los otros hay mucha gente instruída, reflexiva, de espíritu crítico, abundan ya los que se preguntan si la independencia sería tan conveniente como se había venido creyendo. Con esa solución una vez implantada —suponiendo que ésto fuera posible— tanto las islas Filipinas como la India se verían expuestas a los peligros siguientes. Primero: el económico. Gozan las Filipinas y goza el Indostán de una magnífica prosperidad, de un grandísimo bienestar, bajo la administración de sus respectivas metrópolis; los Estados Unidos e Inglaterre. El capital yankee ha financiado la economía filipina, fomentando considerablemente, la agricultura, la industria, el comercio, las empresas, los negocios en Filipinas. Tanto la riqueza como la instrucción pública se han desarrollado, por modo extraordinario, en ese archipiélago, transformándolo de tal modo, que ese país es, en la actualidad, uno de los más ricos y adelantados de Oriente. Lo que el capital yankee ha hecho en Filipinas, lo ha realizado el capital británico en la India. Puede asegurarse que toda su vitalidad económica, toda su potencia agrícola, industrial y mercantil, todo el movimiento de sus negocios, es obra del capital inglés. El comercio libre; **the free trade,** se halla establecido entre la India e Inglaterra; entre Filipinas y los Estados Unidos. Todas esas ventajas económicas desaparecerían con la independencia. Otro peligro de ella, esencialmente político, lo constituiría **la megalomanía** japonesa. Una vez independientes las islas Filipinas y una vez independiente la India; privadas aquellas y ésta última de la protección de sus actuales metrópolis, podría suceder que el imperialismo japonés, que dispone de un ejército de seis milones de hombres, de una poderosa flota de combate y de una temible flota aérea, se apoderase tanto de Filipinas como de la India. Fácilmente serían invadidas y conquistadas las Filipinas. Sin grandes dificultades se realizaría la penetración y conquista del Indostán, cuyo pueblo carece, en absoluto de toda aptitud y de toda preparación para la guerra.

Ante el peligro de verse arruinados y de verse sojuzgados, se concibe que empiecen a ser legión los filipinos y los indostanes que prefieran **el régimen de la libertad** con sus actuales respectivas metrópolis, **al régimen de la independencia,** el cual no sólo privaría a esos países del financiamiento, de la ayuda económica de esas metrópolis, sino que, también, expondría a filipinos e indostanes a caer bajo la dominación, bajo la soberanía del Japón, país pobre, militarista, antiliberal, antidemocrático, de espíritu y tendencias feudales. Después; **ya no hay nadie que no reconozca la preeminencia de la libertad** que es un **Derecho Natural,** congénito, sobre la independencia, que es un Estado Político, una condición jurídico-política. Países de libertad, pero **no** países de independencia, son el Canadá, la Unión **Austro-Africana,** la Australia, Nueva Zelandia, y ninguno de estos prósperos y felices pueblos cambiaría la libertad de que disfrutan bajo la égida o protección de Inglaterra, por la independencia que tienen Rusia, Turquía, Portugal, Siam, Abisinia, China, Japón y otra multitud de países. De tal modo esta superioridad de la Libertad sobre la independencia se va imponiendo en todas partes que nosotros, ideológicamente partidarios de la independencia de Puerto Rico, desistimos de publicar un trabajo que hubimos de escribir defendiéndola después de haber leído una carta, que oportunamente llegó a nuestras manos en la que los autores de la misma —**todos portorriqueños**— nos decían, con el acento de la más profunda convicción, que con la independencia desaparecerían de Puerto Rico la libertad y el bienestar económico, debidos a los Estados Unidos, cuyo Representante en la isla era un **Poder Moderador** en la lucha de los partidos, a los que imponía el respeto a la Constitución, siendo **el libre cambio con la Unión** el que asegura la prosperidad de la isla.

96 ANIVERSARIO DE LOS «BERSAGLIERI»

ROMA, agosto 9.—S. E.—El 12 de noviembre próximo se celebrará en esta ciudad un congreso nacional de «Bersaglieri», para solemnizar el 96o. aniversario de la formación de esa fuerza de ejército italiano.

Organiza este congreso la Asociación Nacional de Bersaglieri, que preside el diputado Melbiori.

M.E.C.D. 2016