1ª SECCION

El DIARIO DE LA MARINA es el periódico más antiguo de Cuba. Fué fundado en el año mil ochocientos treinta y dos.

Servicios especiales de España

DIARIO DE LA MARINA

MIEMBRO de The Associated Press. Esta queda autorizada para usar nuestros servicios y noticias de información.

Hilo directo con New York

1ª SECCION

AÑO XCIX.—NUMERO 264 ACOGIDO A LA FRANQUICIA POSTAL LA HABANA, JUEVES, 15 DE OCTUBRE DE 1931.—SANTAS TERESA DE JESUS Y AURELIA TIEMPO PARA HOY: VARIABLE EJEMPLAR: 5 CENTAVOS

HEMEROTECA MUNICIPAL MADRID

D. MANUEL AZAÑA ES DESDE HOY EL NUEVO PRESIDENTE DE LA REPUBLICA ESPAÑOLA

"SE NECESITA UN OPTIMISMO PATOLOGICO PARA CREER EN LA PANACEA REFORMISTA"

La Cuestión Religiosa en España y la Cruzada Contra los Jesuítas

El Senador Baldomero Grau cree que por sí sola la enmienda no resuelve todos los problemas

HAN quedado separados de un tajo la Iglesia y el Estado en España, por imposición de los elementos ultra radicales que actúan demagógicamente en las Cortes Constituyentes.

Como verán nuestros lectores por la información cablegráfica que en otro lugar de esta edición publicamos, la aprobación del famoso artículo XXIV del código político que se quiere dar a la República española, promovió un tremendo escándalo por el atropello de que se hizo víctima a los diputados vasco-navarros y determinó al insigne presidente del Gobierno a renunciar su cargo.

La confección del susodicho precepto ha sido una maniobra especialmente ideada para impedir que continúen en España los RR. PP. de la Compañía de Jesús. No se ordena la expulsión a la manera que fue decretada en marzo del 1774, durante el reinado de Carlos III; pero todo hace creer que se tiende a que los religiosos de la Orden salgan, poco más o menos, del país en las mismas condiciones en que se les hizo abandonarlo el memorable día 31 del citado mes y año.

En lo que toca a la separación de la Iglesia y el Estado juzgamos, ateniéndonos a los resultados que ha dado en nuestra patria, que no habrá de ser perjudicial para la religión ni para el clero, aunque las circunstancias en que entre nosotros se produjo distan mucho de parecerse a las que imperan en España. Aquí no obró para nada la pasión sectaria; allí, por lo contrario, es lo que ciegamente viene prevaleciendo.

Precisamente esa pasión es lo que hace ir contra la Compañía de Jesús, sin tener para nada en cuenta —pecado en que antes incurrió el hermano de Fernando VI—lo que la cultura española—al igual que la de nuestra América—debe a los hijos de San Ignacio de Loyola. Suponerles animadores solapados de la oposición a la República española, como en tiempos de Carlos III se les supuso instigadores del motín contra Esquilache, es más que una injusticia, un absurdo que no dejará de tener consecuencias funestas para el progreso de la Madre Patria.

Se podrá apropiar el Estado español los observatorios astronómicos, los laboratorios, los museos, las bibliotecas y todo cuanto legítimamente poseen los jesuitas; pero no de la sabiduría que atesoran y que es lo que más valor da a su Universidad de Deusto, a sus colegios, a sus escuelas. En estas últimas reciben enseñanza primaria gratuita siete mil trescientos veintiún niños, elevándose el número de los que la pagan a nueve mil ochocientos ochenta y uno. La comparación de esas cifras —en las que no están incluidas las de las enseñanzas superior y secundaria—basta para apreciar la obra benéfica que la Compañía realiza, y no es, ciertamente, éste el único motivo que tiene el pueblo español para estarle agradecido.

Ese pueblo, en su inmensa mayoría católico, verá con dolor el golpe que va a sufrir la Compañía de Jesús, y día llegará, si se consuma, como parece seguro, el atropello, en que se juzgue peor aún de lo que se juzga hoy la expulsión de los moriscos, por lo que representó para la agricultura española, o la de los judíos, por lo que—según los propios radicales que ahora tratan de rectificar aquella dura medida—tuvo la misma de injusta e inconveniente para ciertas artes e industrias, y en general para la riqueza. Pero aun en el supuesto de que en España faltase simpatía a los jesuitas, ya que no apoyo, porque serán ellos los primeros en no querer iniciar acción alguna contra el Gobierno, de seguro hallarán una y otro en todos los pueblos donde tienen establecidas residencias o, sin tenerla, cumplen la misión de enseñar y ofrecer pasto espiritual a las almas, muy especialmente en la América, que por libre y democrática respeta los credos religiosos tanto o más que las ideas políticas o sociales.

Por afecto a España, a la que quisiéramos ver engrandecida; por amor al contenido ideológico del régimen republicano, que quisiéramos ver perfeccionado en aquel país del mismo modo que anhelamos verlo en el nuestro; por todo, en fin, lo que nos une a la Nación Descubridora y, al mismo tiempo, por nuestros sentimientos católicos, deploramos la última jornada de las Cortes Constituyentes, más lamentable por haber dado motivo para que se aleje de las funciones de gobierno el hombre de gran talento, de gran carácter, que se llama don Niceto Alcalá Zamora, a quien nunca pagará en forma debida la República los sacrificios que realizó no ya para darle vida, sino para asegurársela esplendorosa, feliz. La figura de ese insigne patricio que preparó la caída y salida de Alfonso XIII, era gigantesca por su magnífica rebeldía primero, y, después, por su obra de gobernante; pero nunca tanto como ahora, al renunciar por fidelidad a sus convicciones.

Después de un amplio cambio de impresiones en el Salón de Conferencias, los senadores se reunieron ayer tarde en sesión pública, a las cinco de la tarde, bajo la presidencia del doctor Clemente Vázquez Bello.

Baldomero Grau

Fué leída y aprobada el acta de la sesión anterior, dándose cuenta a continuación con el Mensaje Presidencial en que el Ejecutivo propone en forma de Ley la reducción de los Presupuestos Fijos del Congreso y del Poder Judicial y el establecimiento de nuevos impuestos.

El senador señor Carlos Machado pidió entonces la palabra para proponer que el Mensaje pasara a informe de las Comisiones de Hacienda y Presupuestos y a la de Impuestos, con la obligación de emitir dictamen antes del miércoles próximo y que en caso de que aun no lo hubieran emitido para ese día, se tratara del asunto

(Continúa en la página OCHO)

LA SITUACION CREADA POR LA CUESTION RELIGIOSA ES UN PELIGRO, SOBRE TODO EN EL NORTE DE ESPAÑA DONDE SE HAN HECHO AMENAZAS DE REVOLUCION

Millares de personas trataron de invadir el edificio del Congreso y la Policía cargó contra los anticlericales y los comunistas en las calles, ocasionando numerosos heridos

MADRID, octubre 14. AP.—Niceto Alcalá Zamora, que ha prestado servicios como presidente provisional de España desde que el Rey Alfonso XIII cayó, ha dimitido hoy, imitándole el gabinete, y algunas horas más tarde quedó constituído un nuevo gobierno presidido por el señor Azaña. La transferencia de poderes se efectuará mañana al mediodía. Al mismo tiempo el nuevo gabinete, que es el mismo que presidía Alcalá Zamora, con dos excepciones, también prestará juramento. El gobierno se dividió con motivo de la aprobación del artículo 24 de la Constitución, que regula el problema religioso, por el Congreso, y por tal razón tuvo que dimitir. La dimisión del gobierno ha estado acompañada de manifestaciones espectaculares por las calles. Grupos de comunistas y anticlericales organizaron manifestaciones, las que recorrían las calles dando sus componentes desaforados gritos contra la Iglesia Católica y contra los Jesuitas. La situación creada por la cuestión religiosa ofrece posibilidades peligrosas, pues se han hecho amenazas de revolución en el Norte de España, donde los partidarios de la Iglesia son muchos, y por tanto enemigos de la separación de la Iglesia y del Estado y muchos más de los acuerdos adoptados por el Congreso con relación a las Ordenes religiosas. Al gobierno llegan millares de telegramas de protesta, unos oponiéndose a las medidas del Congreso, otros acusando al ministerio de haber sido demasiado benigno al no proponer la expulsión de las organizaciones religiosas del país. Es una incógnita la actitud que adoptarán los diputados vascos y navarros, que son ardientemente partidarios del catolicismo. En Madrid la policía dió varias cargas contra los comunistas y los anticlericales, lesionando con sus clubs a una docena o más de los revoltosos en la Puerta del Sol. Veinte comunistas fueron arrestados en la Plaza de la Cibeles. Millares de personas intentaron invadir el edificio del Congreso de los Diputados durante las deliberaciones, que terminaron con la designación de Manuel Azaña como presidente provisional, pero la numerosa fuerza de policía que custodiaba la Cámara lo impidió. La dimisión de Alcalá Zamora, devoto católico romano, constituye el resultado de una larga lucha sobre el status de la Iglesia. Alcalá Zamora deseaba que España aprobase el artículo III de la Constitución, que pone fin a la íntima asociación de la Iglesia y del Estado, convirtiéndolas en dos entidades separadas, pero se opone al artículo 24 que restringe las actividades de las Ordenes religiosas y somete a expulsión a los Jesuitas. Cuando el artículo enmendado se aprobó, Alcalá Zamora resolvió presentar la dimisión. Comunicó su deseo al gabinete y, después de breve debate, sus colegas determinaron dimitir con él.

Manuel Azaña

Alcalá Zamora

Durante la tarde los ministros se reunieron en la residencia de Indalecio Prieto, ministro de Hacienda, para tratar de la crisis.

Cuando la Cámara se reunió, Besteiro y Alejandro Lerroux, explicaron el desarrollo de la crisis, pasando a reunirse los jefes de las minorías, quienes eligieron a Azaña como nuevo jefe del estado, notificándolo así el señor Besteiro al Congreso.

El nuevo Presidente dió a conocer los nombres de los ministros, en los cuales solamente aparecen dos cambios, José Giral, en Marina, y Casares Quiroga en la Gobernación, reemplazando a Miguel Maura, que ha dimitido también.

La dimisión de Alcalá Zamora se interpreta como un sacrificio político en defensa del criterio repetidas veces expresado por él de que la nueva República debía apoyarse en la derecha siguiendo el ejemplo de los Estados Unidos y Francia.

En todas sus relaciones con la Iglesia durante los incidentes con el Cardenal Segura y Sáez, así como la quema de las iglesias, reiter6 Alcalá Zamora la creencia de que la Iglesia Católica y Romana, así como todas las demás instituciones genuinamente españolas debían tener amplias garantías bajo la República, concediendo también igual derecho que a los partidarios de otros credos, a los católicos.

El presidente dimitente, una de las figuras más destacadas del movimiento revolucionario, había redactado una enmienda para presentarla al artículo veinticuatro, durante el debate de ayer, según se tiene entendido, pero la retiró al enterarse de que los diputados católicos de las Provincias Vascongadas y de Navarra no aceptarían ningún compromiso.

Créese que la principal objeción de Alcalá Zamora al artículo en cuestión

(Continúa en la página OCHO)

ENTREVISTA CON MANUEL AZAÑA

MADRID, octubre 15.—(AP) —Manuel Azaña concedió anoche una breve entrevista exclusiva a The Associated Press, en la que dijo:

—La República es inconmovible. Somos tan fuertes como si desde hace mucho tiempo estuviéramos en el poder. Nuestra misión fundamental es construir una república grande y próspera, con paz y justicia para todos. El Gobierno es republicano, pero la República es para todos los españoles. Que nadie ose atacar al Gobierno, que será inflexible haciendo cumplir la ley. Debido a las circunstancias, mi Gobierno se impone el deber de obtener que se apruebe rápidamente la nueva Constitución, a la que seguirán las reformas agrarias y a éstas las leyes complementarias de aquélla.

—Estoy muy satisfecho de haber prestado mis servicios a la república, y de que se me dé una oportunidad para seguirla sirviendo. Espero que hoy, jueves, se celebre un Consejo de Ministros para preparar los detalles de la labor gubernamental.

MAS INFORMACION DE ESPAÑA EN LA PAGINA NUEVE

Una Mujer se Dispara un Balazo en el Corazón y Sobrevive Perfectamente

CHICAGO, octubre 14—(AP) —La Sra. William Smith, de 21 años, se hizo hoy un disparo de revólver en el corazón, perforándose éste, no obstante lo cual estuvo durante tres horas limpiando su departamento y preparando la comida de su esposo.

Cuando éste regresó al hogar, se dió cuenta de que algo había ocurrido. Interrogada, la mujer negó al principio, pero después confesó que había querido suicidarse con un revólver de pequeño calibre.

Inmediatamente la Sra. Smith fué llevada a un hospital, donde los médicos temen que muera. Un examen con Rayos X reveló que el proyectil le había perforado el corazón, alojándose en la espalda. No se puede explicar de modo científico cómo la Sra. Smith no murió poco después de haberse hecho el disparo.

RECAUDACION DE LAS ZONAS FISCALES

Oriente	$26.736.92
Centro	22.525.70
Occidente	2.408.11
Total	$51.670.73

SE OPONE JAPON A QUE SE INVITE A LOS E. UNIDOS A MEDIAR EN EL CONFLICTO

Con la orden dada por China a su Ministro Tso-Pin para que suspenda las negociaciones con Shidehara, Canciller del Japón, quedan rotos los «pourparlers» chino-japoneses

LOS OJOS DEL MUNDO ENTERO están vueltos sobre la Manchuria, teatro de la guerra ruso-japonesa y eventualmente de la nipo-china. Los Gobiernos de Nankin y Tokio discuten sus respectivas razones en el conflicto surgido allí, al parecer causado por la penetración japonesa. En el mapa de la derecha se muestra claramente la situación geográfica de la Manchuria, con respecto a Korea y el Mar del Japón, que la separa de las costas de este último país. A la izquierda, el ex-Ministro de Estado chino, C. T. Wang, al que por nada matan a golpes los estudiantes nacionalistas, en Nankin, por considerarlo culpable del fracaso diplomático de China.

GINEBRA, octubre 14. (A. P.)—El Consejo de la Liga de las Naciones, reunido en el hotel donde se aloja M. Briand, ha decidido hoy invitar a los Estados Unidos a que participe en las gestiones para el arreglo pacífico de la controversia entre Japón y China.

El delegado japonés se opuso al plan de solicitar la ayuda de los Estados Unidos y el Consejo acor-

(Continúa en página DIEZ)

VENDRA A LA HABANA PRONTO LA CARABELA "SANTA MARIA" EN SU RECORRIDO POR LA AMERICA

Es reproducción exacta del buque-insignia de Colón en su viaje de descubrimiento

HUELVA, Octubre 14 (AP).—Anclada en esta bahía se encuentra la carabela «Santa María» reproducción exacta del buque insignia de Cristóbal Colón cuando el descubrimiento de América en 1492. Hace preparativos para seguir la ruta del descubridor hasta América, en las mismas condiciones que lo hiciera el Gran Almirante.

La Santa María espera zarpar en el mes de Diciembre, habiendo sancionado ya el viaje el Gobierno republicano, como medio de estrechar los lazos de amistad e inteligencia entre las repúblicas del Nuevo Mundo y la República española. Lleva la nave treinta jovenes tripulantes al

(Continúa en página DIEZ)

Hay buen tiempo en toda la República y en el Mar Caribe

La perturbación siguió sobre la Florida, después de perder casi toda su fuerza anterior

Hay buen tiempo nuevamente. La perturbación siguió sobre la Florida, pero sin fuerza notable, y es probable que se disuelva. En el resto del Caribe se mantiene bueno y no hay indicios, por ahora, de nueva perturbación.

ESTADO DEL TIEMPO

INFORME DEL OBSERVATORIO NACIONAL

El Observatorio Nacional dió ayer, al mediodía, la siguiente nota oficial:

La perturbación ciclónica de las Bahamas se encuentra hoy con intensidad muy disminuída al Nordeste y no lejos de Miami. En el Golfo de Méjico casi todos los Estados Unidos y en Atlántico excepto en zona citada hay buen tiempo con presiones moderadamente altas. En el Mar Caribe continúa el tiempo bueno con el barómetro normal en mitad oriental y ligeramente bajo en la occidental.

Pronóstico para el Jueves: Tiempo variable. Vientos flojos a frescos variables. Posibilidad de algunas lluvias diseminadas por el territorio.

Observatorio Nacional.

TEMPERATURAS LOCALES

Durante las últimas 24 horas se han registrado en la Habana, las siguientes temperaturas en centígrados:

Máxima 31-2. Mínima 21-7. Media 26-4.

LA PERUTURBACION CICLONICA SOBRE LA FLORIDA

WASHINGTON, octubre 14 (AP) El Bureau del Tiempo dió esta noche el siguiente aviso de tormenta:

«A las 9:30 de la noche. La perturbación ciclónica, de muy escasa intensidad, ha entrado sobre tierra por la costa Sudeste de la Florida

OBRERO HERIDO EN ARTEMISA DE MODO EXTRAÑO

Fué asistido de una herida de bala en la región lumbar. Dijo que se le disparó el revólver

ARTEMISA, octubre 14.—DIARIO. Habana.

En la casa de socorro fué asistido esta noche Cándido Hernández Cambon, natural y vecino de esta localidad, de 28 años, soltero y empleado hasta hace pocos días de la fábrica La Tropical, el que presentaba una herida de bala de revolver calibre 38, penetrante por la región lumbar derecha, quedando alojado el proyectil en la región epigástrica, de donde le fué extraído por el doctor Lamadrid que lo asistió de pri-

(Continúa en página DIEZ)

UN JINETE MUERTO AL SER LANZADO POR EL CABALLO EN LA CARRETERA CENTRAL

PLACETAS, octubre 14. Por Telégrafo.—José Rodríguez, blanco, de 20 años, vecino de la finca Jerónimo, en Placetas, al espantársele el caballo en la carretera central y caerse, en el punto conocido por Calabazas sufrió gravísimas lesiones en la cabeza a consecuencia de las cuales falleció momentos después en la Clínica Los Angeles, a donde fué conducido por el cabo del Ejército del servicio de carreteras Juan Rodríguez Chirol.

CORRESPONSAL.

LA CONVENCION INTERNACIONAL DE BOMBEROS INICIO AYER SUS SESIONES EN EL CENTRO ASTUR

El Mayor de la Ciudad pronunció un discurso de salutación a los visitantes. Se tomaron importantes acuerdos. Por la noche, en el banquete del **Nacional**, se evocó el heroísmo de los voluntarios

Con asistencia de más de trescientos miembros, dió comienzo ayer a sus sesiones la 59 Convención Internacional de Jefe de Bomberos.

A las once de la mañana se abrió el acto en el hermoso salón de fiestas del Palacio del Centro Asturiano, cedidos de manera generosa para la celebración de este acontecimiento.

Conjuntamente con el señor Tirso Mesa, Mayor de la Ciudad, presidió la sesión Mr. Joe N. Sullivan, Jefe del Cuerpo de Bomberos de Utica, New York, que lo es en propiedad de la Convención. En la mesa presiden-

(Continúa en la página OCHO)

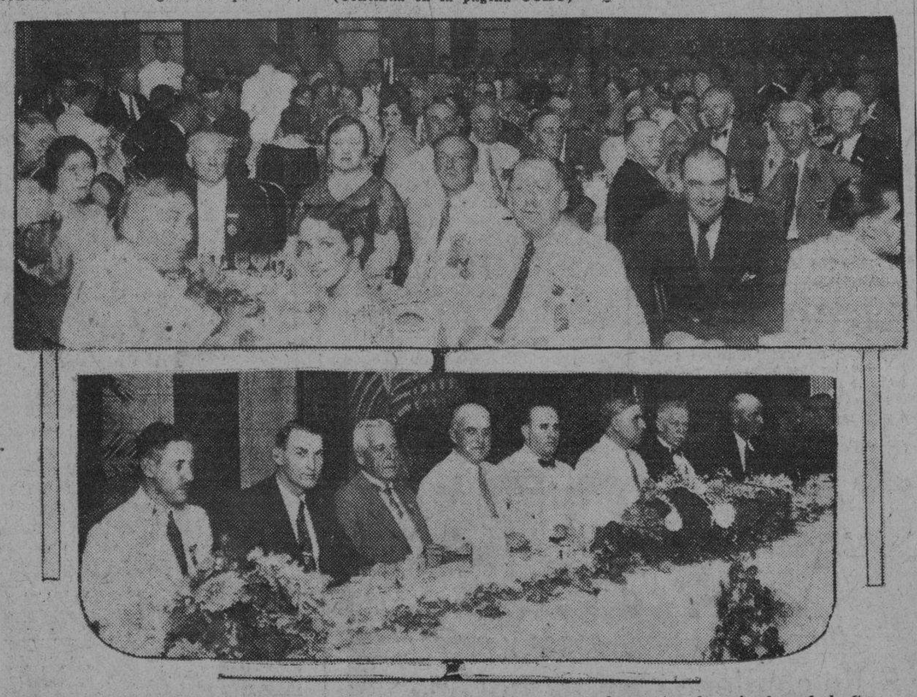

Anoche, y en los amplios salones del Hotel Nacional, les fué ofrecido un banquete a los miembros de la Convención Internacional de Bomberos que se efectúa en nuestra capital. Las presentes fotografías muestran dos aspectos del brillante acto: la presidencia, ocupada por distinguidas personalidades, y una vista del aspecto que ofrecía el comedor, en que tomaron asiento numerosos comensales.

LA REORGANIZACION DE LOS PARTIDOS POLITICOS CORRE PELIGRO DE NO VERIFICARSE A VIRTUD DE NO PODERSE CONTAR CON REGISTROS PARA ENERO

Faltan $3,000,000 de la Jubilación del Poder Judicial

Las compañías de fianza no han podido pagar por declararse en estado de insolvencia absoluta

Más de tres millones de pesos ha dejado de recibir por concepto de incautación de fianzas, el Fondo de Pensiones y Jubilaciones del Poder Judicial, con motivo de que casi todas o todas las Compañías de Fianzas se encuentran en estado de insolvencia, constituyendo esto un grave delito de estafa por parte de las mismas, pues sin tener fondos suficientes, extienden pólizas de fianza

(Continúa en página DIEZ)

La Cámara parece no se reunirá por ahora. Preparan los pagos para hoy en el Censo. Detenidos

Visitaron ayer tarde la Dirección del Censo, entrevistándose con el Ingeniero Octavio Masses Valera, los senadores liberales por la provincia de Oriente Alfonso Duque de Heredia y Quintín George. A la sazón llegóo el Representante doctor Manuel Castellanos, quien participó de la conversación que sostenían los antes citados señores, aunque el último acudió al Censo para tratar con el doctor Estevez, Enumerador Instructor, acerca de la inscripción de un pariente suyo.

Con ocasión de ir a recorrer las oficinas del Censo el Ingeniero Masses, como tiene por costumbre, le acompañaron los expresados Congresistas, a quienes mostró el estado,

(Continúa en página DIEZ)

El problema del acueducto será resuelto pronto

El Sr. Onetti ofreció ocuparse del conflicto creado en Güines. Se dará trabajo a desocupados

El señor Onetti, recibió en la tarde de ayer a una comisión de la Cámara de Comercio de Güines, la que vino a interesarse en el viejo problema que allí existe, con motivo de la tributación al Acueducto que estiman excesiva, y a los atrasos que por esa causa tienen los consumidores. El señor Onetti, a quien visitamos al retirarse la comisión, nos informó que él había ya actuado en este problema, con el fin de que los Acueductos que están a cargo de Obras Públicas se rigieran por un patrón en el cobro del agua, para evitar que por un mismo servicio existiera la desigualdad que venía notándose.

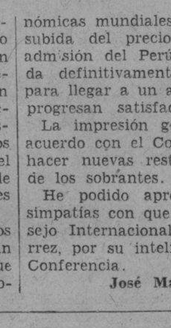

Narciso Onetti

Y con referencia a lo tratado con la Comisión, les había ofrecido dar las mayores facilidades posibles, dentro de una armonía para los intereses de los consumidores y del Estado, indicándoles la conveniencia, de llegar a una solución, por la cual pudieran saldar sus adeudos de una manera fácil, por ejemplo, abonando el recibo corriente, y uno de los atrasados.

EN EL ACUEDUCTO DE LA HABANA

Existiendo también varios problemas en el Acueducto de la Habana, el señor Onetti, departió ayer con el Administrador del Acueducto señor Heliodoro Menéndez, y otros jefes, para estudiar los problemas existen-

(Continúa en página DIEZ)

UNA EXPOSICION Y VENTA DE OBJETOS DE ARTE ANTINGUO EN EL QUE FUE PALACIO DE BAYONA

La antigua residencia de «La Discusión» quedó como fué construída en el año de 1720

Plaza de la Catedral. Rincón amable de la Habana antigua que inunda el alma de romance. Voz de los años que hablan en la piedra el lenguaje del silencio. Plaza de la Catedral. Aquí el Palacio de Lombillo, frente el del Marqués de Aguas Claras, el del Conde Arcos. Allá, el «rincón del pirata», en el que la leyenda ha dejado pintorescas narraciones. Y como presidiendo el conjunto, frente al templo de Dios, el palacio de Bayona. A él entramos en busca de la Exposición y venta de artículos de arte retrospectivo inaugurada en sus remozados salones.

Amablemente una joven, bella y simpática, nos sale al paso. Es la señorita Ana Julia Gil, hija del arquitecto señor Enrique Gil, artista

(Continúa en página DIEZ)

Confirmación de la inamovilidad de las policías

El Dr. Guas Inclán propone que la inamovilidad alcance a todo componente de este organismo

Presentó a la Cámara, ayer, el presidente de dicho Cuerpo, doctor Guas Inclán, un proyecto confirmando la inamovilidad de todos los miembros de la Fuerza del Cuerpo de Policía Nacional, cualquiera que sea su grado o categoría, así como la de los funcionarios, empleados y auxiliares de dicho organismo. Y ninguno, a dicho efecto, podrá ser separado de su cargo sino por la conducta o ineptitud probada en los términos y forma que establecen las Leyes, Reglamentos y Disposiciones que rigen aquel Cuerpo.

Como se recordará, la Cámara, al discutir la Reforma, aprobó la inamovilidad de los oficiales de la Policía Nacional. La proposición del doctor Guas Inclán ratifica el precepto constitucional y lo hace extensivo a todos los componentes de esa Fuerza.

EL GENERAL RAFAEL URBINA DERROTADO EN VENEZUELA

El señor Alfredo Olavarría, Encargado ad-interim de los Estados Unidos de Venezuela, ha tenido la gentileza de brindarnos el siguiente cablegrama recibido en la Legación de ese país en la Habana:

Caracas, 14 de Octubre de 1931.

Legación de Venezuela. Habana.

El general Rafael Urbina llegó a las costas de Coro y fué derrotado completamente. Huye con muy pocos Parque y vapor en poder del gobierno. (Firmado) Itriago Chacín, Ministro de Relaciones Exteriores»

EN LOS CIRCULOS AZUCAREROS DE EUROPA SE CONSIDERA QUE EL PLAN CHADBOURNE TRIUNFO

Las graves perturbaciones económicas mundiales han impedido la subida del precio del azúcar. Habrá que hacer nuevamente restricciones, a causa de los sobrantes. La admisión del Perú

PARIS, octubre 14. (Por cablegrama).—Interesantes conversaciones sostuve ayer en La Haya con Mr. Powell, presidente del Consejo Internacional Azucarero y con el doctor Hartman, jefe de la Delegación de Java. Ambos se mostraron absolutamente satisfechos respecto al desenvolvimiento del Plan Chadbourne y el espíritu de cooperación de las delegaciones europeas.

En todos los círculos azucareros de Europa se considera que el Plan ha sido un éxito muy notable y que sólo las graves perturbaciones económicas mundiales han impedido la subida del precio del azúcar. La admisión del Perú ha sido acordada definitivamente y los trabajos para llegar a un acuerdo con Rusia, progresan satisfactoriamente.

La impresión general es que, de acuerdo con el Convenio, habrá que hacer nuevas restricciones a causa de los sobrantes.

He podido apreciar las grandes simpatías con que cuenta en el Consejo Internacional el doctor Gutiérrez, por su inteligente labor en la Conferencia.

José Manuel Casanova.

HABANA-SANTIAGO: EL CIRCUITO DE EXITO PARA SU ANUNCIO

M.E.C.D. 2016

DIARIO DE LA MARINA

FUNDADO EN 1832

Dirigido hasta 1919 por D. Nicolás Rivero y Muñiz.

OFICINAS: HABANA, PRADO 103.—NEW YORK: 516 FIFTH AVE.

Editado por la Cía. DIARIO DE LA MARINA (S. A.) cuyo programa consiste en la defensa de los intereses generales y permanentes de la Nación cubana, de los especiales de la Colonia española establecida en la misma y de la unión y armonía entre los diversos elementos que conviven en el país. —Art. 1o. de los Estatutos.

TELEFONOS DEL DIARIO

Dirección	A-4151
Administración	M-7911
Audiotría	
Compras	
Secretaría. Administración	M-2522
Anuncios	A-2425
Clasificados y Talleres	A-3333
Quejas y Suscripciones	A-3755
Distribución y Máquinas	A-3785
Redacción	M-7912
Jefe Información	A-3205
Sports	M-7912

PRECIOS DE SUSCRIPCION AL «DIARIO DE LA MARINA»

Habana y Provincias

Mes	$ 1.60
Trimestre	$ 4.20
Semestre	$ 8.00
Año	$ 15.00

Extranjero

Trimestre	$ 6.00
Semestre	$ 9.50
Año	$ 18.00

Edición Dominical (Para el extranjero solamente)

Semestre	$ 3.00
Año	$ 5.00

AZUCAR - SUGAR - SUCRE

(Por GABRIEL CAMPS)

EL hacendado, Sr. Tarafa, cuyo nombre es bien conocido en el sector azucarero Universal que escogita los medios mejores de dar estabilidad a la industria del azúcar, en recientes manifestaciones aconseja una nueva reducción de la zafra a 2,500.000 toneladas y el establecimiento del vendedor único.

La experiencia de los últimos años y el testimonio de capacidades tan reconocidas como la del mencionado señor y las de los señores Chadbourne y Rubens y otros, han debido persuadirnos de que, el germen morboso de nuestras cuitas económicas ha de encontrarse en la **superproducción** del azúcar, que dificulta una distribución comercial en condiciones de utilidad, cualquiera que ella sea, sobre el costo de producción.

Cuba, con su profusa lista de productos no necesita desprenderse de más azúcar que la que sirva de complemento a sus variadas riquezas exportables y una zafra de 2.500,000 toneladas que con precio racional dejaría mayores ventajas al país que una de cuatro millones con precio de pérdida, es la única que puede soportar nuestra energética industrial, cuyo mercado, fuera del interior o local, sólo habremos de encontrarlo en la región atlántica, de los Estados Unidos, o sea en la que aun llaman de la Nueva Inglaterra.

Supuesta la imperiosa necesidad de la restricción, sin cuyo supuesto es inútil todo discurso que no caiga, en el infecundo campo de la disputa, la política azucarera a seguir debe descansar sobre las siguientes bases:

1a.—Aumentar nuestro consumo interior de todos modos a 300.000 toneladas, o sea el doble de nuestra evaluación de consumo, que se estima por lo bajo en 750,000 toneladas. Esto puede lograrse con la cooperación popular, con la creación de industrias derivadas, con una intensa propaganda y con pequeños subsidios por parte del Estado. Holanda duplicó en muy poco tiempo su consumo y lo mismo Australia. La cooperación popular por medio de las familias y de los hoteles, restaurantes y casas de comidas, haciendo de manera que en todo «menú» entre el azúcar de algún modo. El comercio por su parte puede coadyuvar con las contras, los premios, los obsequios por medio de cosas o sustancias adulceradas, como bizcochos, caramelos, bombones, grajeas, variados dulces, muñecos y juguetes de toda clase que contengan azúcar; la propaganda por medio de las publicaciones de todo género por los farmacéuticos, los médicos, los higienistas y el Estado con pequeños subsidios y doblando la ración de azúcar en la marina, los cuarteles, las cuárceles, los hospitales y en dondequiera a que pueda llegar su acción.

Una gran misión propagandista debemos confiar también, como se hace en Alemania, al Cinematógrafo y al Radio y a los anuncios en la prensa, y tanto los particulares como el comercio bien podrían estampar en los sobres, a su dorso o como membrete recetas culinarias, máximas, caricaturas, etc., sugeridoras del aumento de consumo.

2a.—Establecer la exportación sistemática o rítmica del azúcar en el año de manera que la exportación fuese la misma en Enero y en Diciembre en Noviembre y en Febrero, en Marzo y en Octubre, para evitar las ventas atropelladas y la congestión en los mercados compradores. Si alcanzásemos, no parándonos en obstáculos, sino salvándolos, la venta por dozavas partes, con la exportación mensual de doscientas veinticinco mil toneladas llenaríamos el cupo con una buena racionalización que corresponde a Cuba, en la distribución mundial azucarera.

3a.—Desechar debemos el prejuicio de que restringiendo nuestra zafra la aumentarían en su provecho los otros sectores azucareros del mundo. En primer lugar porque es una insensatez querer detener la marcha industrial del mundo, y después porque ningún país puede competir con Cuba, en su monopolio distributivo a Boston, New York, Filadelfia y Baltimore entre otras razones porque ningún pueblo está mercantil y socialmente mejor relacionado con América que nosotros, porque ninguno dispone de los medios de vialidad y ferroviarios y aviatorios y marítimos que nosotros, porque el más barato flete es el marítimo y además porque disfrutamos del privilegio que nos presta el Tratado de reciprocidad.

4a.—Cuba con una zafra de **dos y medio millones** de toneladas conservaría su rango de primer país exportador de azúcar del mundo, pues si bien Java tiene la misma producción total, el consumo interior de esa colonia, es inferior al de Cuba.

5a.—Hay cierta tendencia a censurar la restricción bajo el fundamento falaz y de ninguna comprobación por el hecho de que si se hubiera dejado funcionar normalmente la ley de la oferta y la demanda la producción de Cuba hubiera dado más provechosos resultados. No paran mientes los repetidores del tópico que eso está bien cuando hay variedad de mercados, cuando hay competencia, que es cuando hay demanda oscilante, cuando ésta sube o baja; pero nada se hace con la oferta cuando el que regula el precio es el marchante, el que demanda, y ya sabemos que los azúcares de Cuba no se pueden ofrecer porque no tienen demanda en el mercado mundial, pues como tal no pueden estimarse los pedidos emergentes, fuera del gran consumo americano.

La disminución en el producto elaborado parece por la inversa que debiera ser un estimulante en la demanda ya que a corta oferta gran pedido, si la mercancía se necesita; en los últimos años hemos visto como la demanda desoye impasiblemente las adoloridas preces de la oferta.

Con la restricción no se ha buscado sólo el aumento de precio que es uno de los diversos aspectos del problema; lo que más importa a Cuba es la estabilidad, la racionalización de una producción desordenada, para de ese modo lograr el precio que es antes consecuencia que antecedente.

6a.—Causas de orden moral y no económico son las responsables de la crisis crónica de Cuba, ya lo profetizó Reincso.

Es necesario querer que cese la crisis, que «querer es poder».

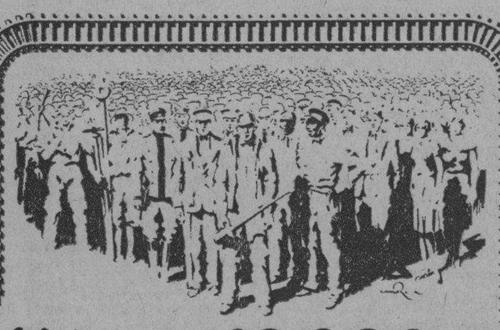

Más de 10,000 hogares cubanos

están sostenidos por los sueldos que cobran los empleados de los Ferrocarriles Unidos de la Habana.

La subsistencia de esos hogares depende de la ayuda que ofrezca el público al ferrocarril, viajando en los trenes con comodidad, rapidez y seguridad.

Viaje en Ferrocarril

FERROCARRILES UNIDOS DE LA HABANA

SUS SEGUROS SERVIDORES

ANUNCIESE EN EL Diario de la Marina

CASOS Y COSAS

LO QUE YO PRETENDO

No pretendo gozar de las delicias
De tus manos de rosas y azucenas
Borrando de mi ser todas las penas
Al calor de ternísimas caricias.
No pretendo ser dueño de tus ojos
Que parecen luceros desprendidos,
Ni pretendo sentir en mis oídos
El dulce acento de tus labios rojos.
No pretendo que premies un empeño
Que a la luz del amor viva en el alma,
Ni que en tus horas de ventura y calma
Yo esté presente en tu tranquilo sueño.
Aunque tú cuando pasar nos encantas,
No pretendo pedirte tus amores
Ni ser uno de tantos trovadores
Que riman sus ensueños a tus plantas.
Nada de esto mujer; lo que yo intento,
Dejando rimas y dejando flores,
Es suplicarte sólo estos favores
Que me tienen atado el pensamiento:
Que sin que tu papá se nos disguste,
Procures conseguir que en este día
¡No le ocurra firmar mi cesantía
Ni que vuelva a meterme en el reajuste!

Pepe QUIROS.
con la venia de
Sergio ACEBAL.

MATANCERAS

SANTA TERESA DE JESUS

Las felicitaciones del día.

Va mi primer saludo, como expresión de mi mayor afecto, para una dama que brilla en gran rango en la sociedad matancera, la viuda de Ortiz Coffigny, María Teresa Pérez Córdova.

Pasará sus días sin fiesta.

En absoluto retraimiento.

María Teresa Estrada, la viuda de Antoñico Morales, María Teresa Jiménez de Otero y María Teresa Moncho de Carbó.

Teresa Penichet de Rojas, joven y distinguida dama, que es esposa del Presidente de la Cámara de Comercio doctor Joaquín de Rojas, y su hija tan graciosa Teresita Rojas Penichet.

Teresa Cárdenas de García, María Teresa Cabrera de Trelles, María Teresa Pérez Doval, María Teresa Cabarrocas de Costales, y María Teresa Amoedo de Guerra, Teresa Tió de Kelly, un astro sin eclipse, una belleza que brilla siempre en lozana primavera.

Un grupo de ausentes: María Teresa Boisier de Vallee, María Teresa Silveira de Domínguez, María Teresa Trelles de Lavandeira, la gentilísima «Cota» y Teresa Rubio de Cancio.

Teresa Domenech de Domenech y su hija Teresita, mi amiga tan distinguida, a la que deseo todo género de venturas.

María Teresa Michelena de Aragón, hasta la que envío allá a la República dominicana su actual residencia, mi muy cumplido saludo.

Las jeunesse ahora.

Teresita Gómez Albuerne la primera la bella hija del Director del Liceo para la que habrá en este día flores, halagos y congratulaciones muchas.

María Teresa Costales, la encantadora «Nena».

María Teresa Vázquez, Teresa Milián, Teresa Font, María Teresa Arias, María Teresa Jorge, María Teresa Calvar, Teresa Iribarren, Teresita González, y Teresa Blanco.

Teresa Trelles, Teresa Iglesias, María Teresa Rovira, María Teresa Miranda, María Teresa Peláez y Teresa Gacría.

Teté Cabcio Rubio, que brilló en los salones del Liceo, con el triple encanto de su gracia juvenil, su blonda belleza y sus simpatías inmensas.

Tengan todas un feliz día.

LAS FIESTAS DE LAS ESPIGAS

O bendición de los campos.

Con una solemnidad pocas veces vista, tuvo efecto el pasado domingo, en el vecino poblado de Mocha, la interesante ceremonia.

Después del Te Deum cantado en la Catedral, por los caballeros Católicos, partieron con dirección al vecino poblado, los adoradores nocturnos, que hicieron guardia en la Iglesia en que se venera la Virgen de las Candelas.

Cinco ómnibus partieron en la madrugada del domingo con dirección a Carlos Miguel de Céspedes, en los que iban representaciones de las Antiguas Alumnas de la Milagrosa, de los Caballeros Católicos y la Asociación Eucarística.

Después de la misa, salió la procesión que recorrió las calles del poblado, llevándose al Santísimo bajo Palio, y haciendo alto en el improvisado altar que se levantara frente a una de las casas del pueblo.

Se dió allí la bendición a los campos.

Y de nuevo penetró en el templo la sagrada forma en su valiosa custodia de plata.

El Reverendo Padre Rodríguez, Rector de los Paules y actual Párroco de Mocha, presidió la ceremonia teniendo junto a él al Presidente de los Caballeros Católicos señor Emiliano Moreno al de los de Colón, señor Oscar Pardiñas y a los miembros de la Adoradora nocturna de la Habana, que allí llegaron en gran número.

ROGELIO GALLARDO

Una baja más.

Sentida, muy sentida ha sido en Matanzas, la desaparición del estimado caballero cuya muerte ocurrida en la Habana, trae el luto y la desolación a distintos hogares de esta población.

Las familias de Miegoya, de Escobar y Gallardo están de luto.

Por largos años desempeñó el cargo de Administrador de la Matanzas Terminal, el señor Rogelio Gallardo que fué probo empleado, íntegro ciudadano y amigo servicial, caballeroso y atento hasta la exageración.

Residía en la Habana actualmente Rogelio Gallardo.

Y en la Necrópolis de Colón, reposan sus restos, que recibieran cristiana sepultura la pasada semana.

Lleven estas líneas mi pésame a todos sus familiares.

UNA FELICITACION

Para Narcio Onetti.

El noevo Secretario de Obras Públicas, que tomó posesión ayer de su alto cargo sustituyendo en él, al Ingeniero Lombillo Clarck, que por su estado de salud presentó no ha mucho su renuncia al Jefe del Estado.

Hombre de grandes iniciativas, de laboriosidad inmensa, muy joven, lleno de bríos y de entusiasmos, el nuevo Secretario de Obras Públicas —el más joven de los del actual Gabinete del General Machado—es una legítima esperanza para el importante Departamento.

Conocedor como pocos de esas Oficinas, puesto que ha desempeñado con anterioridad el cargo de Ingeniero Jefe de la Ciudad, Director General del Ramo, de la actuación de Onetti hay mucho que esperar.

La nueva en Matanzas, donde cuenta «Chicho» para llamarlo con la familiaridad que lo conocen todos ha causado la mejor impresión.

Reciba en un abrazo mi enhorabuena.

LA VDA. DE SOLAUM

Angelina Grande.

Ha dado por terminado su veraneo en la hermosa Quinta de Triolet, en las alturas de Simpson, la muy respetable y distinguida dama.

Ocupa desde ayer su casa de Byrne y Zaragoza, la dueña del central «Elena». Y con ella han venido para la ciudad, sus hijos, los esposos César Estorino y María Isabel Solaun y Erneto Trioley y Angelinita Solaun.

Sépanlo las amistades de esa apreciable familia, una de las pocas que aún sostiene en Matanzas—como antaño—sus casas para las distintas estaciones.

UNA BODA HOY

En plena tarde.

Tendrá por marco la hermosa finca «Casanova» en las inmediaciones de Jovellanos y son los contrayentes, la graciosa y bella señorita María Teresa Rojas, que hoy celebra su onomástico, el caballeroso amigo José M. Hernández.

Para las tres de la tarde está señalada la ceremonia.

En la que actuará el Juez del Roque, el Dr. García.

Una deliciosa comida criolla será servida después del ceremonial.

Bajo la fronda de aquella arboleda magnífica de la finca Casanova.

Me cuento entre los invitados a esta boda de la que hablaré en las «Matanceras» de mañana.

EN VELASCO

Carmita y Richard.

Para anoche estaba anunciada la presentación en el favorecido teatro de frente al Parque, de la triunfadora pareja, que forman Carmita Ortiz y Julio Richard.

Los artistas mimados de nuestro público.

Los únicos que conocen el secreto de los llenos desbordantes, aún en estos tiempos de crisis y de penuria.

Hata el domingo actuarán en aquel palco escénico del Velasco, la encantadora divette, que paseó su morena belleza por los escenarios parisinos y su compañero el aplaudido danceusse Julio Richard.

CHEZ ZABALLO

Una exposición.

Exhibe allí en aquella casa antigua de los Solomón, Joaquín Martorell, ejemplares de su propia granja de la Cumbre, los más hermosos, los más sanos, que hemos podido admirar últimamente.

Legítimos Leghons.

LA ULTIMA NOTA

Para acusar recibo de «Social», del Havana Yacht Club, y «Carteles», las tres interesantes revistas que llegan a mi mesa.

Se espera «Orbe» hoy.

Con material, que ya conocido, será buscado con anhelo y afán grandísimo.

De «Social» y «Havana Yacht Club», he de hablar mañana, porque no cabrían en estos renglones, cuanto merecidamente hay que decir de esas dos revistas.

Manolo JARQUIN.

NEVERAS TRADE MARK OSOBLANCO
PORCELANA Y ESMALTE
EN MUEBLERIAS Y FERRETERIAS

AVISO

Se pone en conocimiento de aquellas personas que tengan prendas empeñadas en esta casa y adeuden más de seis meses de intereses, pasen a pagar los mismos a fin de que sus prendas no sean incluidas en la subasta que tendrá efecto el día 16 del corriente a las 8 y media de la mañana.

LA REGENTE
Neptuno y Amistad.
Teléfono A-4376.

EVIAN CACHAT

Exija siempre el Agua de EVIAN-CACHAT y no se contente de pedir solamente Agua de EVIAN

Solo el Manantial CACHAT está prescrito por el Cuerpo médico francés

Rehuse toda substitución

UN REMEDIO QUE CURA

Cada año más de 100,000 personas mueren de enfermedades de pecho por la sola razón que se han siempre descuidado o tratado demasiado tarde. Si en lugar de decir "no seré nada", o si, en vez de haber chupado algunas pastillas de virtud dudosa, o probado productos más o menos charlatanescos ofrecidos por amigos interesados, si hubiesen leído, Si leído solamente el tratado sobre las ENFERMEDADES del PECHO publicado por el Sr. RAVENET, habrían visto y entendido cómo habían corregido el daño y cómo podían curarse, pues la explicación de las enfermedades es tan inteligible, la teoría nueva en que está establecido todo el tratamiento indicado por la BACILLINE es tan científica, las curaciones expuestas en el texto son tan comprobadas que no podemos dejar de repetir que las personas padeciendo de **Asma, Opresión con expectoración, Laringitis, Bronquitis crónica, Catarro, Enfermedades del Pecho y toda afección de las vías respiratorias,** deben leer este precioso libro y seguir el tratamiento en la BACILLINE contenido en cada cajita. Se instruirán cuidándose.

Laboratorio de la BACILLINE RAVENET
21, Rue Vaugelas, Paris.
De venta en Habana:
Farmacias Ernesto Sarrá, Manuel JOHNSON
Y todas buenas farmacias y droguerías.

Almorranas

El tormento y sufrimiento tan terribles de las almorranas, pueden aliviarse al instante y curarse pronto usando el Ungüento Cadum. Haga por conseguir una caja en seguida.

Ya viene el Invierno

Y debe Ud. procurar evitar los catarros. Abríguese bien y no se ponga donde pueda cojer una corriente de aire; pero si Ud. pilla el catarro a pesar de todas esas precauciones no olvide que «CUAJANI JORDAN» es un buen calmante de la tos, que facilita la expectoración y lo cura en poco tiempo.

d 15.

VIBOREÑAS

SANTA TERESA DE JESUS

Es la festividad del día, complaciéndome en felicitar a las siguientes señoras y señoritas:

Preferentemente lo hago a la joven y bella señora Teresa Saavedra de Vieta, primera Reina de la Belleza en nuestra Ciudad Nueva, que evoca la fiesta más brillante, a la que asistieron los elementos sociales más distinguidos.

Otra joven y bella dama, María Teresa Rodríguez Parra, amante esposa del bien querido amigo Juan Francisco San Román, entusiasta presidente del Club Areca, esposos estimadísimos.

La distinguida señora Teresa Alvarez, Mon, esposa del afamado especialista de la Purísima Concepción y amigo muy servicial, doctor Cándido B. Toledo Osés.

Otra distinguida señora, Teresa Alvarez Builla, esposa del querido general Miguel Llaneras, y su hija María Teresa Llaneras de Heymann.

La estimadísima dama Teresa González de Carvajal, esposa del entusiasta presidente de la Sección de Sports de la Sociedad «Areca».

La respetable señora Teresa Pujol viuda de García.

La joven y distinguida señora Tarina Roff, amante esposa del querido amigo doctor Miguel Angel de la Campa, ex subsecretario de Estado, alto cargo que supo desempeñar de brillante modo.

También celebra sus días su gentilísima hija Terina de la Campa.

La distinguida y bondadosa dama María Teresa Robles de Alfonso, amante esposa del caballeroso capitán de la Policía Nacional Sr. Alfonso Alfonso, al mando de la Duodécima Estación.

Un saludo muy expresivo dedico a su linda heredera, la bella señorita María Teresa Alfonso y Robles.

La joven y bella señora María Teresa de la Concepción de Garrido, hermana política de mis gentiles compañeritas en este DIARIO Carmela y Clarita, «Chirriquitic», como con cariño yo nombro a esta Ingulina.

Las señoras Teresa Robirosa de Uribarri, Teresa Urbano de Otaduy, Teresa Venegas de Benítez, Teresa Ruiz de López, Teresa Herrera viuda de la Torre, María Teresa Salomé de Camacho, Teresa Hidalgo de Granda.

Una dama que siempre se recuerda con afecto entre nosotros, la joven señora María Teresa Ramos Izquierdo, amante esposa del estimado amigo doctor Carlos Alzugaray, hija de la distinguida señora, mi buena amiga Consuelo Ronquillo de Ramos Izquierdo.

Las siguientes señoritas:

Preferentemente saludo a la gentil señorita Teté Inclán.

La distinguida señorita Teté Lomas, una de mis predilectas amigas, hija de la respetable dama María Luisa de la Torre viuda de Lomas.

Hasta Teté hago llegar mi saludo afectuosísimo.

María Teresa Meneses, la linda hija del servicial amigo señor Ulises Meneses, oficial muy experto de nuestro Juzgado Municipal.

Muy expresivamente saludo a la sugestiva trigueñita, de tan dulce y amena charla, «Lili» Rivero, hermana de Alicia, tan admirable como ella y con mi saludo mis votos por todas estas ensoñaciones...

María Teresa Cancio, Teresa Mesa, María Teresa Dela, Teresa Bermúdez, Teresa Albear, Teté Casas, Teresa Fuentes, María Teresa Jorge, María Teresa Rovira, María Teresa Cartaya, Teté Velas, Teté Barreras, María Teresa de Cárdenas, María Teresa Huguet.

Una viboreña que cuenta con muchos admiradores, la bella señorita Terina Lucas.

Teté Gutiérrez, María Teresa Ramos, María Teresa Martínez, Teresa Millán, Teté Rodríguez, María Teresa Robles, Teté Ferrán, María Teresa Marrero, Teresa Soto, Teresita Palma, María Teresa Pujols.

Y mi admirada amiga la excelente profesora de piano, nieta del inolvidable maestro don Modesto Julián, Teté Campos Julián.

Mucho lamento las inevitables omisiones que pueda cometer.

A todas deseo las mayores felicidades.

DOS BUENOS AMIGOS

Que celebraron ayer sus días y fueron objeto de muchas demostraciones de grandes afectos.

El querido amigo doctor Eduardo Fontanills, facultativo de La Purísima Concepción, hermano del decano, Enrique Fontanills, y el bondadoso doctor Eduardo de Cárdenas, subdirector de esa gran clínica.

Sus compañeros, sus subordinados, sus amigos, clientes y enfermos de esa casa de salud, les demostraron con su afecto su respeto y agradecimiento.

Yo me complazco en consignarlo así y dedicándoles un fuerte abrazo.

EDUARDO CIDRE

Día de muchas congratulaciones

Fué el de ayer para el querido compañero y buen amigo, que competentemente desempeña el cargo de jefe de la Sección de Espectáculos del Distrito Central, puesto delicado y en el que sabe ser el mismo de siempre sin engreimientos y «tiesuras».

Por su despacho pasaron a saludarlo sus numerosas relaciones sociales, recibiendo incontables mensajes de cariñosas felicitaciones.

Yo reitero al querido ex confrere mis votos porque siempre disfrute de dichas y venturas.

NOCHE DE MODA

Fué ayer la primera en el coquetón Gran Cinema, y lo serán todos los miércoles, viéndose muy concurrido por las más conocidas familias.

No me es posible hoy referirme, por lo numerosa, a la concurrencia; mas lo haré mañana.

Urbano DEL CASTILLO.

DR. P. M. SOUZA

Garganta, Nariz y Oídos. Hospitales de New York, Viena, Budapest, Habana. San Lázaro 226, de 3 a 4.

ANUNCIESE EN EL Diario de la Marina

Pan American Airways, Inc.

HAVANA - MIAMI $28.00

Permítanos transportar sus hijos desde su hogar al Colegio.

Cómodos y Lujosos Aeroplanos Tri-Motores Equipados con Radio. Servicio de Pasajeros y Correo Internacional.

ANTILLAS-CENTRAL Y SUR AMERICAS

Pida informes en nuestra oficina

TELF. M-2222. PRADO No. 13. TELF. A-2222

Cincuenta años la una, cinco escasos la otra...

y sin embargo son las dos mejores amigas del mundo. Hasta cuando el estómago las molesta (a la abuela por el estreñimiento propio de la edad, y a la nieta por el incorregible pecado de ser golosa) las dos toman el mismo laxante:

LECHE DE MAGNESIA
el famoso producto PHILLIPS

Recomendada por los médicos como el mejor regulador de los órganos digestivos e intestinales, cuando éstos por el exceso de ácido dejan de funcionar debidamente.

CASTORIA de Fletcher

Un remedio para bebés y niños

No contiene opio, ni morfina, ni ninguna otra substancia narcótica.

Derrotado?

No se aflija!! Hombres cuyo estado revelaba trastornos endocrinos a causa de los cuales padecían Debilidad sexual,

IMPOTENCIA,

falta de voluntad y ánimo apocado han recobrado completamente la virilidad, bienestar y entereza mediante el uso del inofensivo y prodigioso preparado monoglandular vitaminado, tabletas

VIRILVITAM

Dr. R. Weiss, Berlin, Alemania.
(Venta en buenas Farmacias de Cuba)

Cuidado!! Exíjalo con precinta amarilla firmada "Biosante Chemical Specialties". ¡¡Cuidado!! Fíjese bien

Solicite Ud. folleto ilustrado; se remite gratis en sobre cerrado y reservadamente. Pídalo a "Biosante" Apartado 117, Habana.

¿Va su hija a la escuela con regularidad?

Muchas muchachas faltan a la escuela algunos días de cada mes por enfermedad, lo que, en la mayoría de los casos, es innecesario porque tanto las jóvenes como las mujeres de edad, pueden fortalecerse con el Compuesto Vegetal de Lydia E. Pinkham.

Los muchachas que sufren de agotamiento, insomnio, nerviosidad y falta de apetito, recobrarán nueva fuerza y vigor con el

Exija este empaque.

Compuesto Vegetal de Lydia E. Pinkham

Su hija merece lo mejor en la vida.

Se vende en todas las farmacias.

FARMACIA DROGUERIA DE "JOHNSON" DE TURNO LOS LUNES
Obispo No. 30 TELEFONO-A-2129.

LA MAYOR
35 EDIFICIOS
700 EMPLEADOS
SARRÁ
DROGUERIA
ABIERTA TODOS LOS DIAS
TODA LA NOCHE LOS MARTES
A-8026 A-3641

FARMACIAS DE TURNO

JUEVES

HABANA

Calle y número	Teléfonos
Avenida de Bélgica 8	M-4426
Avenida Menocal 6	M-4660
Avenida de la República número 337	U-4190
M. Gorgas y Oquendo	U-6773
Colón 40	M-4525
Padre Varela y Zeñea	U-5402
Salud 173	U-6895
A. Arias y Crespo	M-5533
Avenida Menocal y Príncipe	U-6875
Romay 55 esquina a San Ramón	M-4476
Marta Abreu 44	M-4740
Cuba y Acosta	M-9558
Avenida de Bélgica y R. del Brasil	M-4413
Avenida de Italia 41	M-5706
Martín Morúa Delgado 43	M-9235
General Carrillo 62 esquina a Campanario	M-2941
San Nicolás 229	M-5222
General Carrillo y General F. Andrade	U-6889
Máximo Gómez 181	M-5030
Máximo Gómez 347	M-4490
Someruelos 26	M-5003
Desagüe 69	U-6767
Ayestarán y Desagüe	U-6966
Oficios 35	M-4253
Víctor Muñoz 92	A-8201
Aguiar y Chacón	A-0111
San Rafael 13	A-5495
Reina 92 esq. Escobar	A-8201
Simón Bolívar 92	A 8201

VEDADO

Calle 17 entre E y F	F-6110
Avenida Wilson 131 entre 16 y 18	F-6160
Calzada entre Paseo y 2	F-6174
Calle 23 número 458 entre 8 y 10	F-6132

VIBORA

y	X-2351
O-Farrill y José Antonio Saco	1-7130
10 de Octubre y Josefina	1-7702
General Lee y Pasaje Este	1-4482
y	1-7240
10 de Octubre 557½	1-7660
Concepción y Porvenir	X-3030
Santa Catalina y Cortina	1-7786

JESUS DEL MONTE y SANTOS SUAREZ

Zapotes 22, esq. Flores	1-2272
Quiroga y Delicias	1-7772
10 de Octubre 280	1-7378
10 de Octubre 204	X-3033

LUYANO

Calzada de Concha 4	X-2223
Calzada de Luyanó 101 letra A	X-3068
Calzada de Luyanó 211	X-2216

CERRO

San Pablo 36	U-7026
Calzada del Cerro 558	1-7202

Nota.—Este grupo deberá prestar el servicio público todo el día y la noche de los domingos siguientes: Enero 18; Marzo 1; Abril 12; Mayo 24; Julio 5; Agosto 16; Septiembre 27; Noviembre 8 y Diciembre 20.

Agentes para Anuncios en EUROPA:
E. BOURDET & Cie
antes DAVIGNON, BOURDET & Cie
9, Rue Tronchet, PARIS
19, 21, 23, Ludgate Hill, LONDRES

En todas PARTES y a todas HORAS, EL DIARIO SIEMPRE es OPORTUNO

M.E.C.D. 2016

SOCIEDADES ESPAÑOLAS

FIESTA DE LOS DE ILLAS EN LOS J. DE CUBANACAN

Reina gran entusiasmo y se hacen muchos preparativos para la fiestcna que han de celebrar en los hermosos jardines de Cubanacán los Naturales del Concejo de Illas, el día 25 del corriente mes de Octubre. Para esta fiesta no ha de faltar la asidua concurrencia femenina a la que se le da cita siempre que los hijos de Illas se reúnen y recuerdan los gratos ratos de expansión pasados en la tierrina. No ha de faltar nada, pues todo está listo para ese día habrá de todo y para todos. La afamada orquesta de Valerio Moreira y el Sexteto «Los Diplomáticos» amenizarán con sus acordes los salones de baile, los cuales como es lógico se llenarán, pues hay cerca de mil invitaciones repartidas entre las amistades de los socios. Para los cantaores no faltará la famosa gaita asturiana.

Además acudirán todos los presidentes de honor, los cuales siempre han demostrado grande amor a esta sociedad, luchando por el progreso y auge de la misma.

PESAME

En nombre de todos los asociados y en el nuestro reciba el asociado, nuestro amigo el señor Francisco Bustelo, el más sentido pésame por la irreparable pérdida de su amantísima esposa.

LAS INVITACIONES

Las invitaciones para la fiesta de que hablamos antes, pueden pedirse a la Secretaría de la Asociación. Ya lo saben los asociados.

LA GRAN FERIA DE «LAS DIVERSIONES»

La espléndida «Feria de las Diversiones» que en el Palacio de Galicia y en el Teatro Nacional ha de celebrarse el día 7 del próximo Noviembre, tiene ya el éxito asegurado por la brillantez de su organización y por las sugestivas e incontables novedades que figuran en el programa.

Los «muchachos» de la Sección de Orden tan eficientemente presididos por el entusiasta D. Luís Cotarelo, no descansan ni sosiegan en la preparación de esa originalísima «Feria de las Diversiones» que ha de señalar una nueva era en la organización de actos similares.

EL CENTRO ASTURIANO EN CIEGO DE AVILA

Como oportunamente hemos anunciado, el domingo próximo pasado, se celebró en la simpática ciudad de Ciego de Avila la Convención convocada por las Delegaciones de toda la provincia de Camagüey, con alto espíritu de confraternidad y en esta fraternidad la propaganda no sólo encaminada a mantener la afirmación actual del gran Centro Asturiano de la Habana, sino a ampliar sus asociados y sus prestigios históricos para honor de toda la Colonia astur.

Asistieron todos los presidentes de las Delegaciones de la citada provincia que fueron presididos por el Presidente del Centro, señor Benjamín Fernández; el Presidente de la Delegación de Ciego de Avila, señor Gerardo Corbato, el Presidente de la Sección de Propaganda, Sr. Francisco Arredondo y el Vicepresidente, señor Antonio Méndez.

Abrió el acto pronunciando un elocuente y breve discurso el señor Gerardo Corbato, justificando el noble y entusiasta objeto de la convocatoria y después hicieron uso de la palabra casi todos los señores Delegados en el apoyo de las mociones que habían presentado, todas con fines altruistas de Propaganda y de confraternidad. Fueron aprobadas por unanimidad y entre aplausos entusiastas.

Mociones que pasaron a poder del Presidente del Centro Asturiano, que por conducto de la Sección de Propaganda las enviará a la primera Junta General para que ésta las discuta y las apruebe.

Cerró la fiesta con un breve discurso el Presidente señor Benjamín Fernández, quien dió las gracias a los Delegados de Camagüey, dedicando efusivos elogios a su labor.

AMPLIACION DE LA AMNISTIA SOCIAL

En la sesión que recientemente celebró la Comisión Ejecutiva bajo la presidencia del Sr. Fermín Méndez Neira, a propuesta del Presidente de la Sección de Propaganda se tomó el acuerdo d eampliar el plazo concedido para acogerse a la amnistía a los que hubieren dejado de ser socios del Centro.

También se acordó extender los beneficios de esa medida a todos los que por cualquier causa hubiesen causado baja hasta el 30 de junio del año en curso.

Como recordarán nuestros lectores la amnistía comprendía antes a los que desde el año 1926 al 31 de Diciembre último hubieren causado baja y ahora hayan dejado de pertenecer al Centro Gallego.

Esta oportunidad que ahora ofrece la Comisión Ejecutiva deben aprovecharla sin poder momento todos los que por cualquier motivo hayan dejado de ser socios del Centro para inscribirse en otras sociedades. Y deben volver a la institución galiciana porque en ella, además de reconocérseles todos los derechos, podrán conservar igualmente su número de inscripción que como es lógico siempre será de mayor antigüedad que el que tengan en la sociedad a que hayan decidido pertenecer al cesar en el Centro Gallego como asociado.

La Comisión Ejecutiva del Centro Gallego merece calurosos aplausos por el interés que demuestra en que todos los gallegos de Cuba pertenezcan a la poderosa institución que en esta tierra representa a la patria inmortal de Concepción Arenal, Rosalía de Castro y Curros Enríquez.

SANTA TERESA DE JESUS Y LA BENEF. CASTELLANA

Como hemos dicho endía s anteriores el domingo diez y ocho del presente se celebrará la Fiesta en honor de Santa Teresa de Jesús, patrona de la Sociedad Castellana de Beneficencia, en la Iglesia del Carmen (Infanta y Neptuno) a las nueve de la mañana. El altar será profusamente adornado y un P. orador sagrado dejará oír su voz ensalzando la sabiduría y excelsitudes de la santa de Avila.

A la una de la tarde en el Hotel Bristol (San Rafael y Amistad) se celebrará el Banquete homenaje al Secretaria de esta Sociedad D. Luis Vidaña, a cuyo banquete asistirán las representaciones de todas las Sociedades castellanas y numerosos asociado así como los amigos de Don Luis, que son muchos, y desean testimoniar al homenajeado su afecto y simpatía.

Nos ruega la Comisión que por este medio hagamos saber a los que deseen asistir y no hayan podido recoger su billete que llamen al teléfono A-9608 y se les enviará a su domicilio.

GRAN LABOR SOCIAL DE LOS HIJOS DE CAPELA

Esta novel Institución, de quien dijimos en recientes notas, que iba a constituir una Delegación en España, con residencia en la Coruña, continúa cada día con más entusiasmo desarrollando el programa social, objeto de su fundación.

Es principal misión de esta colectividad, mejorar la vida del asociado, proporcionándoles la única educación que puede servir al estado enriqueciendo la vida del individuo y de la familia y que esté fundada en acrisolados principios lógicos y encaminada a un fin claramente determinado y bien entendido. En resumen proporcionará, por medio de sus Casas Escuelas, una educación sana que descanse sobre una filosofía sana.

Sus primeros pasos han sido dados y fueron presididos por el éxito más lisonjero. Con la constitución de la Delegación, a que hacemos referencia más arriba, cuenta con personal, que labora cerca de los centros oficiales españoles, para ultimar los detalles necesarios, para proceder seguidamente a la creación de los mencionados centros escolares.

Cuenta esta pujante institución, con un gran numero de asociados, que son los mejores y más leales propagandistas de los ideales que sustenta la colectividad, porque es humanitario y porque son grandes los sentimientos que los inspiran.

EL CIRCULO OVETENSE FESTEJARA SAN MATEO

¡Carbayones, oído a la caja! Por acuerdo tomado últimamente por la Junta Directiva, deseamos poner en conocimiento de todos sus asociados, los acuerdos tomados en la misma en relación con la fiesta reglamentaria de «San Mateo».

Se aprobó que esta fiesta tuviese lugar el día 25 de Octubre en la hermosa finca «La Lisa», cedida galantemente por su arrendatario señor Joaquín Mateu.

Constituirá esta fiesta, una suculenta merienda y matinée bailable. A la 1p. m. de ese día se hará entrega a cada asociado de su ración correspondiente, doble si va acompañado, y media botella de sidra en idéntica forma, previa presentación del recibo social del mes de Octubre.

A las 2 p. m. hasta las 7 p. m. gran matinée bailable, amenizada por un gran conjunto musical. Habrá abundancia de laguer, tabacos y hasta... de sidra.

A esta fiesta se admitirán invitados, señalando al efecto para los mismos una cuota de un peso para los caballeros y 75 centavos para las damas y niños. No obstante las damas tendrán libre acceso, siempre que vayan acompañadas de un asociado o invitado, pero no tendrán derecho a disfrutar nada más que de la matinee bailable.

La Comisión Organizadora suplica para la buena organización de esta fiesta a los señores asociados y a los que no lo sean comuniquen a los teléfonos U-7152, A-3672 o al edificio La Metropolitana ,Departamento 711 antes del día 23 del corriente, si ha de asistir, así como el número de invitaciones que desee.

LA VERBENA INTER-CLUBS EN EL TEATRO NACIONAL

Ya se está haciendo la distribución de los palcos para la gran Verbena que con esplendidez extraordinaria se celebrará el próximo sábado en el teatro «Nacional». Puede asegurarse que no quedará ninguno vacante y que todos estarán vistosamente decorados por las personalidades o instituciones que han de ocuparlos.

Anoche, bajo la presidencia del entusiasta Don Carlos Morán, se reunieron los Comités de Damas de «Juventud Asturiana», «Olimpia», «Cataluña» y «Club Deportivo Centro Gallego», las sociedades patrocinadores de la hermosa fiesta, y tan eficiente labor han realizado las señoras y señoritas que integran esos Comités que una gran parte del éxito que ha de conquistarse se deberá a la cohesión y actividad conque han laborado.

Cuatro grandes premios han sido ofrecidos por las entidades patrocinadoras de la Verbena y son varias las damitas que en estos momentos pueden considerarse con derecho a ellos.

La Comisión Organizadora que está trabajando con intensidad y eficiencia insuperables, ha recibido expresivas cartas de significadas autoridades del mundo oficial que han ofrecido realzar la fiesta con su presencia.

JUNTAS DIRECTIVAS

Unión Gozoñiega: celebrará Junta Drectiva, hoy jueves día 15 del actual, a las ocho y media de la noche, en el Centro Asturiano.

Hijos del Concejo de Villayon: celebrará Junta General ordinaria, mañana viernes día 16 del actual, a las 9 de la noche, en el Centro Asturiano.

Sociedad de Castrillón: celebrará Junta Directiva,, mañana viernes día 16 del actual, a las ocho y media de la noche, en el Centro Asturiano.

Asociación de Dependientes del Comercio: la Sección de Beneficencia celebrará sesión, hoy jueves día 15 del actual, a las ocho y media de la noche, en el Centro Social.

CENTRO ASTURIANO: Hoy se reunirán en sesión las Secciones de Asistencia Sanitaria, de Recreo y Adorno, de Intereses Materiales, de Inmigración y Comisión de Enseñanza a las 8 y media de la noche.

CENTRO GALLEGO: La Sección de Orden, se reunirá mañana día 16 del actual a las 8 y media de la noche, para tomar acuerdos sobre la «Feria de las Diversiones».

SOCIEDAD DE VIGILANTES NOCTURNOS: Celebrará Junta General hoy jueves, a las 12 m. en el Centro Gallego.

LOS TRIUNFOS EN LA QUINTA «LA BALEAR»

Hace algunos días fueron operados con toda felicidad en la Quinta «La Balear» y hoy se encuentran en perfecto estado, tres hijos del señor Marcelino Albuerne, dos de ellos, por el eminente cirujano Dr. Lorenzo Ponce de León y si este galeno no tuviera bien y sólidamente cimentada su reputación este nuevo triunfo sería un motivo más para justificarla, pero de todas formas nuestra sincera felicitación al Dr. Ponce de León, haciéndola extensiva al Sr. Albuerne que al fin vé brillar en su hogar la felicidad y la dicha.

Una buena prueba de cuanto decimos es la carta que el venerable maestro y secretario de la respetable Logia «Reflexión», Sres. Martín Pérez y Juan Galloso, dirigen en nombre de la misma al Sr. Presidente del Centro Balear, testimoniando la gratitud inmensa que tanto ellos como todos los hermanos sienten por el referido doctor Ponce de León, haciendo votos por sus triunfos, para bien de la humanidad y engrandecimiento del Centro Balear, a cuyo cuerpo pertenece.

Así mismo en el mensaje de gratitud a que nos referimos hacen una especial mención del Administrador Sr. Antonio Juan Ferrer y de las enfermeras y enfermeros y sirvientes, lo que demuestra de una manera clara no solamente los eficientes servicios que se prestan a los socios y asociadas en la Quinta La Balear, sino la magnífica organización de los mismos, debido sin duda alguna a la intensa labor que la Junta Directiva viene desarrollando, llevada a la práctica por la Sección de Sanidad y el Director Facultativo Dr. Felipe García Cañizares.

AGRUPACION CASTROPOL RINDE INTENSA LABOR

En Junta General celebrada por esta Sociedad, se tomaron distintos señor Genaro Acevedo, Presidente de acuerdos entre ellos el de felicitar al la Beneficencia Asturiana y a su digna Directiva, por la intensa labor relizada con el embarque de Inmigrantes españoles, también se felicita alseñor Francisco Moris, digno empleado de esa Beneficencia por su desinteresada labor a dicho objeto.

Entre los acuerdos tomados figura el donativo de esta sociedad a dicha Beneficencia con la cantidad de 50 pesos, y un donativo al Comité de Sociedades españolas Pro Inmigrantes, por la cantidad de 81 pesos, y asimismo se acordó tomar un Bono de 100 pesos de los emitidos por ese Comité.

A todos los indigentes del Concejo se les obsequió en el momento del embarque con la cantidad de diez pesos y a las familias con 20 pesos; y se han repartido entre las familias que por distintas circunstancias no desean embarcar una cantidad en conjunto de 100 pesos.

Esta labor llevada a cabo con la satisfacción unánime de todos lós señores asociados, pone de manifiesto el nombre de Benéfica que obstenta esta Sociedad.

EN EL SANATORIO HIJAS DE GALICIA

INGRESOS: ConcepciNn Caamaño, Matilde Alvarez, Balbina Palazuelos, Rafaela García, Eugenia Fernández, Vicente Ben Fernández, Carmen Canitrete, Angela Díaz y Blanca Soto Cruz.

ALTAS: María Lago, María Méndez Fernández, Isabel Navarro, Carmen Torrent eVázquez, Adelina Suárez y Ma. Elisa Rancaño.

DAMAS QUE PRESIDIRAN EL BAILE DE N. DE ORTIGUEIRA

Una grata noticia que mucho entusiasmo causará entre los activos hijos del bello rincón coruñés de Ortigueira, residentes en esta capital, es la que nos llega de fuentes oficiales. Un trío de hermosísimas mujeres, de tipos escogidos de la raza gallega, patrocinará el baile que los ortigueireses celebrarán el 17 en los grandes salones del Centro Montañés. Se trata de tan bellas señoritas como la preciosa Socorro Penabad, madrina embrujadora de la sociedad, la delicada y fina estatuita de tanagra Leonor Penabad y la dulce y exquisita Carmen Penabad, todas tres hermanas, ramas de un viejo tronco gallego, el conocido comerciante de esta plaza y prestigioso miembro de la Colonia Española señor Andrés Penabad, que viene laborando con tanto celo como fe, al frente de los destinos de la colectividad desde el alto cargo de presidente.

Continuaremos hablando de este gran baile.

EL ÚNICO

LOS DOS FAROS DEL 1880

El año de 1880, que señala el perfeccionamiento por Edison de la lámpara eléctrica incandescente, señala también el descubrimiento, por la casa de Henry K. Wampole y Cía., del método, original y de su exclusiva propiedad, de obtener el Extracto de Hígado de Bacalao, *despojado del aceite y de la grasa*, que constituye el ingrediente principal de la PREPARACIÓN DE WAMPOLE.

El mundo entero acaba de celebrar ruidosamente el semi-centenario del maravilloso invento de Edison con un merecidísimo tributo al sabio cuyo genio ha iluminado literalmente al mundo. La PREPARACION DE WAMPOLE, por su parte, que también ha iluminado el rostro de millares de jóvenes pálidas y de niños anémicos, recibe diariamente el testimonio de agradecimiento de millares de pacientes que con su uso han recobrado la salud, las fuerzas y la alegría de vivir.

Para iluminar, no hay como la bombilla de Edison.

Para los catarros, la bronquitis, la anemia, el raquitismo, la debilidad, el cansancio y la convalecencia, es decir, para fortalecer el organismo, enriquecer la sangre y aumentar la resistencia del cuerpo contra la enfermedades consuntivas, no hay como la PREPARACION DE WAMPOLE.

Si usted lo duda, encienda una bombilla eléctrica.... y

¡COMPRE UN FRASCO DE LA PREPARACION DE WAMPOLE!

Tan Buena Durante el Verano como en Invierno

WAMPOLE

LOS DEL FOMENT CATALA

Otra gran fiesta preparan los chicos del Gran Fomentt Catalá para el sábado próximo, fiesat de despedida de la actual Directiva y que por ser la última existe el empeño de que sea la mejor y que deje gratísimo e imborrable recuerdo

Este baile será para asociados e invitados; todo el que desee asistir puede solicitar su invitación en la Sociedad, Prado 118, altos.

DR. MANUEL ANTON OCULISTA

Graduado del Real Colegio de Cirujanos de Inglaterra.

Exclusivamente Enfermedades de los ojos.

Consultas por la mañana previa citación. Por la tarde consulta económica a $3 de 1 a 5.

S. Lázaro 344, altos Teléfono U-4334.

Ese insufrible escorzor que causan las ALMORRANAS tiene alivio y con persistencia el mal mismo puede llegar a dominarse enteramente con el UNGÜENTO PAZO

NEVERAS TRADE MARK OSOBLANCO
PORCELANA Y ESMALTE
EN MUEBLERIAS Y FERRETERIAS

40 AÑOS DE ÉXITO
VINO-LEGÍTIMO
PEPTONA-BARNET
FERROFOSFATADO
3 Copitas alimentan más que 400 gramos CARNE FRESCA
Todo se asimila pronto sin digerir, descansa el estómago y el hígado
PREPARADO POR: Droguería "Sarrá" - La Mayo

¿Se siente RESFRIADO?
Atáquelo a tiempo con unas dosis de este eficaz remedio.
Tome Laxativo BROMO QUININA
con la firma E. W. GROVE en la cajita

R. I. P.

LA SEÑORA

TERESA PEREZ VIUDA DE BOLADO

Por cuya alma se celebran hoy día 15, a las 9 a. m., honras en la Iglesia de San Francisco. Sus hijos y nietos que invitan a parientes y amigos para asistir a tan piadoso acto quedarán agradecidos.

Habana, Octubre 15 de 1931.

Julia Bolado de Entrialgo; Carolina Bolado de Sellés; Rosa Bolado de Greñas; Aquilino Entrialgo; Leonardo Sellés y Eduardo Greñas.

FUNERARIA DE PRIMERA CLASE
ALFREDO FERNANDEZ
SAN MIGUEL 63 TELF. A-4348

Limpieza

Es una de las sobresalientes características de la moderna

COCINA de GAS ROPER

La sensación de limpieza absoluta que ofrece un laboratorio, donde por razones científicas tiene que estar irradiada toda suciedad, nos hace desear vivamente mantener nuestro propio hogar en tan envidiables condiciones.

Y esto puede Ud. positivamente lograrlo en su cocina, si disfruta de la absoluta limpieza que ofrece en la preparación de las comidas, la moderna Cocina de Gas "ROPER".

Los más recientes adelantos e innovaciones de la industria, han sido incorporados a la nueva linea ROPER. El control para regular automáticamente la temperatura del horno — el encendedor instantáneo — el esmaltado interior de las paredes del horno — el manifold invisible — su sólida construcción, etc., son factores responsables de la amplia popularidad de esta magnífica cocina.

En nuestro completo surtido encontrará el tipo que más le convenga. Desde $20.00 en adelante y con grandes facilidades de pago.

SIN COSTO ALGUNO PARA USTED

una vez instalada su cocina, una de las expertas de nuestro Departamento de Servicio Doméstico, dedicará todo el tiempo que sea necesario para explicar su debido manejo y enseñar como operarla económicamente. Solicite una demostración en cualquiera de nuestras Sucursales.

ESTE AL TANTO de nuestro próximo concierto por Radio todos los Lunes de 9 a 10 p. m. Estación C M C

ESCUELA PARA LAS COCINERAS

Todos los Jueves de 2:30 a 4.30 p. m. en nuestra Cocina Modelo de Galiano y Neptuno, ofrecemos GRATIS una clase práctica para enseñar a cocinar eficientemente con gas. ¡A su cocinera le conviene asistir!

NO PIERDA ESTA OPORTUNIDAD

Cía. Cubana de Electricidad
A las Ordenes del Público

Para VENCER la crisis, ANUNCIESE EN EL "DIARIO DE LA MARINA"

M.E.C.D. 2016

BOLSA DE NEW YORK

Recibido por el hilo directo de Mendoza y Compañía.

Octubre 14 de 1931

A	
Adams Express	8½
American Machine Fdy	19½
Air Reduction	60¼
Alaska Juneau	12½
Alleghany Corp	4
Allied Chemical	73⅜
Allis Chalmers	16
American Bank Note	23½
American Beet Sugar	—
American Can	79¾
American Car Foundry	11½
American For Pow	12⅞
American Ice	—
American Inter	8⅛
American Locomotive	11¼
American Metal	6⅝
American Power Light	17⅛
American Roll Mills	—
American Safety Razor	—
American Smel. Ref	22½
American Steel Foundry	9¾
American Sugar Ref	—
American Tel and Tel	130⅝
American Tobacco B	85
American Water Works	27¼
American Radiator	8
American Tobacco A	81½
American Woolen	4¾
Anaconda Copper Min	—
Assd Dry Goods	11¾
Atch. Top. Sta. Fe	108
Atl. Coast Line	—
Atlantic Ref	11
Auburn Auto	108
Aviation Corp. Dela	—
B	
Baldwin Locomotive	8⅜
Baltimore Ohio	35⅝
Barnsdall A	5⅞
Bendix Aviation	16
Best Co	28⅛
Bethlehem Steel	27
Bohn Alum	23¼
Borden Co	44⅞
Briggs Mfg Co	9¾
Brook. Man. Tran	37⅝
Byers (A. M.) Co	15⅞
C	
Calif. Packing	15
Calumet Arizona	—
Calumet Hecla	5
Canada Dry	18¼
Canadian Pacific	14
Case (J. I.) Co	47¾
Cerro de Pasco	13¼
Chesapeake Ohio	28⅞
Chic N W	14½
Childs	10
Chi. Gt West com	4⅜
Chi. Gt. West pref	17
Chi. Mil San Paul Pac com.	3
Chi. Mil San Paul Pac pref.	5¼
Chic. Rock I. Pac	24½
Chrysler Motors	13½
Coca Cola	103⅝
Colorado Fuel	—
Columbia Gas	19⅞
Columbia Graph	—
Commercial Solvents	10¼
Congoleum Nairn	9⅝
Congress Cigar	—
Cons. R. R. of Cuba	22
Consolidated Gas	68¼
Cont. Baking A	6½
Continental Motors	1⅝
Continental Oil	6⅛
Continental Can	35
Corn Products	42
Crucible Steel	23¼
Cuba Company	—
Cuban Amer. Sugar	2½
Cuban Cane Sugar	—
Curtiss Wright	2⅛
Columbian Carbon	40½
Coty Inc	4¼
Commonwealth South	5½
D	
Davison Chemical	5⅛
Delaware Hudson	97
Delaware Lackawanna	37
Drug Inc	50¼
Du Pont	54¼
E	
Eastman Kodak	101½
Eaton Axle S	9¾
Electric Auto Lite	24¼
Electric Power Light	20⅝
Electric Bond Share	18⅝
Erie	13
F	
Foster Wheeler	12¼
Fox Film	7¼
Fisk Tire	⅜
Freeport Texas	18
G	
General Amer. Tank	44¼
General Asphalt	12½
General Cigar	30½
General Electric	28⅞
General Food	36⅜
General Motor	24½
General Ry Signal	32
Gillette Safety Razor	1½
Gimbel Bros	—
Gold Dust	19¼
Goodyear	22⅞
Goodrich	6½
Graham Paige	2½
Gt West Sugar	7¼
Granby Copper	7
Great Northern	25⅛
H	
Hershey Chocolate	79
Houston Oil	2½
Houston Oil New	5¼
Hudson Motor Co	9⅝
Huppmobile	4⅜
I	
Illinois Central	30
Interborough R T	9½
Int. Cement	18
Inter. Combustion	⅞
Int. Harvester	24¼
Inter. Nickel	8½
Inter. Tel and Tel	15¼
J	
Johns Manville	35
J. Kayser Co	9½
K	
Kansas City South	13
Kelvinator Corp	7⅛
Kelly Spring Tire	1⅜
Kennecott Copper	12
Kreuger Toll	6⅞
Kroger Grocery	19⅞
L	
Lambert	52
Lehigh Valley	19
Ligget Myers	51½
Lima Loco	18½
Loews Inc	34⅜
Lorillard	12¼
Louisville Nash	38½
M	
Mack Trucks	18⅝
Magma Copper	9¼
Marmon Motors	2¼
Mexican Seboard Oil	7½
Mo. Pac com	13¾
Mid Cont. Pet	6¼
Mo. Pac. pref	37
Montgomery Ward	10⅞
Mo. Kan. Tex. com	8
Murray Corp of A	6⅝
N	
Nash Motors Co	18⅝
National Cash Reg	16½
National Dairy Prod	25¾
National Biscuit	42¾
National Power Light	16⅝
Nevada Consol. Cop	6
N Y Central	56⅞
N Y New Haven H	40½
North American	34½
Northern Pacific	23
O	
Ohio Oil	7¼
Otis Elevator	24
Otis Steel	4
P	
Pac Gas Elec	34
Packard Motors	5
Paramount Publix	12⅝
Pathé Exchange	—
Penn. R. R. Co	32⅛
Phillips Petrol	5⅝
Pub Ser N J	58⅞
Pullman Company	27
Puerto Rico Sugar	8
Pure Oil	5
R	
Radio Corporation	12¼
Radio Keith Orph	7¾
Reading Co	55
Remington Rand	4½
Reo Motors	4⅛
Republic Iron Steel	7
Reynolds Tob B	38¾
Royal Ducht	18
S	
Safeway Stores	47
Schulte Retail	4½
Sears Roebuck	36
Shell Union Oil	3⅞
Skelly Oil	4¾
Simmons Company	10
Sinclair Oil Corp	6½
Southern Pacific	50¾
Southern Railway	16⅛
St Joseph Lead	11⅜
St Louis San Francisco	10
Standard Brands	14⅞
Standard Gas Elec	35
Standard Oil of Calif	30½
Standard Oil New Jersey	30
Socony Vacuun Corp	13⅞
Stewart Warner	7
Studebaker Corp	11½
T	
Texas Co	17¾
Texas Gulf	23½
Texas Pac Land	5⅞
Timken Roller	22¼
Tob. Prods A	—
Tob. Prods	2⅜
U	
United Carbon Co	11
Union Carbide	33
Union Pacific	111
United Aircraft	14¼
United Fruit	31⅛
United Gas Imp	21⅜
United Corporation	12½
Union Oil Cal	14¾
Union Cigar Stores	2
U S Ind Alcohol	23
U S Realty Imp	11½
U S Rubber	6½
U S Steel	66¼
V	
Vanadium	16½
W	
Wabash comunes	7
Warner Bros Pic	6¼
Warren Bros	7
Warner Quinlan	—
Ward Baking B	2⅛
Western Maryland	7⅞
Western Union	83¾
West Airbrake	19
West Elec	44
White Motors	9¼
Willys Overland	2⅜
Woolworth	51½
Y	
Yellow Truck	4⅞

MERCADO DE VALORES DE LONDRES

LONDRES, Oct. 14.—El mercado de valores tuvo hoy tono irregular y quieto. Las emisiones trasatlánticas estuvieron más flojas, las tabacaleras gozaron de buena demanda y el grupo petrolero estuvo algo más alto La división de primera clase tuvo tono firme. Los bonos alemanes estuvieron más flojos. Las ferroviarias argentinas, fuertes y las nacionales más bajas.—Dow Jones.

LAS REFORMAS TRIBUTARIAS

La Asociación de Industriales consultará a sus asociados

Bajo la presidencia del señor Jorge Vila y actuando de Secretario el doctor Alfredo O. Ceberio, celebró sesión mensual ordinaria la Asociación Nacional de Industriales de Cuba, tomándose los siguientes acuerdos:

Se dió cuenta de las gestiones de la Asociación en el problema creado por la Administración del Distrito Central, al querer cobrar la matrícula de vendedores ambulantes a los dependientes de las fábricas y el feliz resultado de sus gestiones.

La Junta conoció de la actuación de la Asociación en el problema del cambio en el régimen arancelario del arroz y las gestiones llevadas a cabo para que se reforma dicho cambio, aprobando todas las medidas adoptadas.

Se acordó enviar una circular a todos los señores asociados, a fin de que reporten a la Secretaría de la Asociación sus puntos de vista en relación con las reformas tributarias aconsejadas en el último Mensaje Presidencial al Congreso de la República, para con conocimiento de las aspiraciones de los señores asociados, pronunciarse en el sentido que reclamen los intereses generales de la República.

Se acordó solicitar del Presidente de la Cámara de Representantes una entrevista para que la Junta de Directiva en pleno de la Asociación recabe de él la rápida aprobación del proyecto de ley que, aprobado por el Senado, se encuentra pendiente de aprobación en la Cámara, en relación con el cambio del régimen tributario para el alcohol.

Y fueron admitidos varios nuevos asociados.

RECAUDACION DE LOS FERROCARRILES UNIDOS DE LA HABANA

Semana terminada el 10 de Octubre de 1931: $78.919.41.

En igual período del año 1930: $147.572.33.

Diferencia de menos esta semana: W68.652.92.

Total desde el primero de julio: $1.390.524.77.

En igual período del año 1930: $2.592.249.35.

Diferencia de menos este año: $1.201.724.58.

LLOYD —NORTE— ALEMAN—

NORTH GERMAN LLOYD BREMEN

Próximas Salidas:

Para: ISLAS CANARIAS
VIGO, GIJON Y BREMEN
Vapor "YORCK" NOVIEMBRE 7.

Para: SOUTHAMPTON, BOULOGNE Y BREMEN.
Vapor "RIO BRAVO" NOVIEMBRE 3.

Para: VERACRUZ, TAMPICO Y GALVESTON.
Vapor: "GOTHA" NOVIEMBRE 5.

Para: GALVESTON
Vapor "YORCK" OCTUBRE 26.

A. C. FABRICIUS & Co. S. en C.
AGENTES GENERALES

Pasajes Cámara: Obispo 28, A-3455 | Pasajes Tercera: Amargura 1, M-8066 | Fletes: Oficios 18, M-8082, M-3951

Vapores Correos de la Compañía Trasatlántica Española

SERVICIO REGULARES MENSUALES DE PASAJE, CARGA Y CORRESPONDENCIA

LINEA RAPIDA PARA VERACRUZ, NEW YORK Y NORTE DE ESPAÑA

Próximas salidas:

PARA VERACRUZ 48 horas de viaje.		PARA NEW YORK, VIGO, CORUÑA, GIJON, SANTANDER Y BILBAO	
HABANA	2 Oct	HABANA	10 Oct
C. COLON	1 Nov	C. COLON	10 Nov
HABANA	2 Dic	HABANA	10 Dicb
C. COLON	1 Ene	C. COLON	10 Ene 32

LINEA PARA NEW YORK, CADIZ Y BARCELONA:

M. COMILLAS	2 Oct	M. COMILLAS	2 Dicbre.
M. ARNUS	1 Nov	M. ARNUS	1 En-32

MANUEL CALVO 17 Dic.

Magnificas cámaras. Amplios comedores para pasajeros de tercera servidos camareros. Camarotes para 3a. clase. Excelentes menús. Para más informes:

MANUEL OTADUY
AGENTE GENERAL

Palacio Lonja. Telf. A-6588. A-7900 Apartado 707. Habana

UNITED FRUIT COMPANY

La Gran Flota Blanca (Steamship Service) Itinerario

Vapor	Sale de	Fecha	Llega a	Fecha
CALAMARES	NEW YORK	Octubre 15	HABANA	Octubre 19
TOLOA	HABANA	" 15	NEW YORK	" 18
TURRIALBA	NEW ORLEANS	" 10	HABANA	" 12
HEREDIA	NEW ORLEANS	" 14	HABANA	" 16
CARTAGO	HABANA	" 17	NEW ORLEANS	" 19
SAN GIL	BOSTON	" 17	HABANA	" 26

Salidas regulares de la Habana a Jamaica, Cristóbal, Costa Rica y Panamá, conectando con todos los puertos Occidentales y Orientales de Centro y Sur América.

TODAS LAS SALIDAS SUJETAS A CAMBIO SIN PREVIO AVISO

Oficina General: Muelle de Sta. Clara, Telf. M-6975 Oficina de Pasajes: Prado No. 110-A Telf. M-8268

MERCADO DE TABACO

Toraño y Compañía están registrando, en los almacenes de Junco y Hermano, una cantidad de sextas viejas de Las Villas que puede ser de doscientos o más tercios. El total que ha de entrar en esta operación, es posible que lo sabremos hoy, si el registro se termina.

Aixalá y Compañía estuvieron durante la mañana, en los almacenes de González y Vázquez, para comprar sesenta tercios de tripas de fábrica, de la cosecha del año pasado de Vuelta Abajo. Verificaron el registro de los tercios, que han de destinar los mencionados cosecheros, especuladores y exportadores, a uno de sus clientes del Norte.

J. B. Díaz y Compañía, acabaron de recibir, de manos de Junco y Hermanos, quinientos setenta y seis tercios de terceras y octavas viejas de Remedios que les habían comprado.

Otros menores lotes pasaron de manos durante el día. Muy pequeños.

RECIBOS POR FERROCARRIL

Ayer entraron por los ferrocarriles las partidas de tercios siguientes:

De Iguará, para C. Delgado, 45.

De Cumanayagua, para Constantino González y Compañía, 130.

De Mata, para Rodríguez, Méndez y Compañía, 14.

De Vega Alta, para Puente y Compañía, 36.

De Santa Clara, para la Cuban Land, 80.

Del mismo lugar, para Urtiaga y Toledo, 10.

De Encrucijada, para Pérez y Capín, 119.

Del mismo Encrucijada, para Menéndez y Compañía, 24.

De Camajuaní, para Constantino González y Compañía, 130.

Del mismo lugar, para Kaffenburgh e Hijos, 71.

De Placetas, para los siguientes señores:

Sidney Rothscild, 119.
I. Kaffenburgh e Hijos, 135.
H. Duys y Compañía, 66.
Hijos de Diego Montero, 130.
Echevarría y Pérez, 245.

De San Juan y Martínez, para la Henry Clay, 42.

De Pinar del Río, para A. Messian, 6.

De Zaza del Medio, para Manuel A. Suárez y Compañía, 360.

Del mismo Zaza, para J. S. Díaz y Compañía, 244.

ENTRADAS POR VAPORES

El vapor «La Fe» trajo de la provincia pinareña, las partidas de tercios siguientes:

De Arroyos, para Camejo y La Paz, 154.

Del mismo lugar, para Calixto López, 94.

De La Fe, para González y Compañía, 24.

Del mismo lugar, para Benjamín Fernández, 1.

También de La Fe, para Calixto López, 4.

De Dimas, para Urtiaga, Toledo y Compañía, 100.

Del mismo puerto, para Torres y Gener, 8.

De Río del Medio, para Ramón Rodríguez, 6.

De Puerto Esperanza, para Constantino González y Compañía, 349.

Del mismo puerto, para Martín Dosal, 30.

De Verracos, para Constantino González y Compañía, 93.

BOLSA DE LA HABANA

Octubre 14 de 1931

BONOS Y OBLIGACIONES

	Comp.	Vend.
Cuba 1904 (Speyer)	82½	89
Cuba 1905 (Deuda Int.)	42	55
Cuba 1909 (4½)	69	89
Cuba 1914 (Morgan)	83	93
Cuba 1917 (Puertos)	96	102½
Cuba 1923 (5½) Morgan	75	83
Cuba 1945 (5½) O. P. $40.000.000	41½	43⅞
Obligaciones oro del Tesoro República de Cuba	26	33
Bonos seriados República de Cuba. — Morgan 5½ por 100 1927.		
E. Vence 1 Julio 1932	—	—
F. Vence 1 Julio 1933	—	—
G. Vence 1 Julio 1934	—	—
H. Vence 1 Julio 1935	—	—
I. Vence 1 Julio 1936	—	—
J. Vence 1 Julio 1937	—	—
Certificados serie 5½ % Obras Públicas:		
Vence Diciembre 31 de 1931	98	—
Vence Junio 30 de 1932	65¼	—
Vence Diciembre 31 de 1932	—	—
Vence Junio 30 de 1933	—	—
Ayuntamiento de la Habana 1a hip	94	102
Ayuntamiento de la Habana 2a hip	93	102
Bonos del Centro Asturiano	57	80
Territorial serie B	—	—
Cervecera	68	80
Cervecera (Obligaciones no hip.)	40	46½
Ciego de Avila	—	—
Curtidora	—	—
Gas	100	110
Hav. Electric (Consolidados)	28	40
Hav. Electric (Obligaciones no hip.)	11½	18
Iron Beer (Obligaciones no hip.)	—	—
Jarcia Matanzas	75	—
Edificio La Metropolitana (S. A.)	—	—
Ladrillos	—	—
Matadero	—	—
Nueva Fábrica de Hielo	100	—
Papelera serie A	93	—
Papelera serie B	60	—
Teléfono	65	90
Unidos	15	—
Agrícola Territorial del Oriente Cubano	91	100

ACCIONES

	Comp.	Vend.
Banco Agrícola	—	—
Banco Territorial	—	—
Banco Territorial; beneficiarias	—	—
Banco de Préstamos sobre Joyería	—	—
Cervecera	40	120
Ferrocarriles Consolidados de Cuba; preferidas	20	—
Cuba Cane prefs	—	—
Cuba Cane com	—	—
Kokofat prefs	—	—
Kokofat com	—	—
Cuba R. R.	20	—
Curtidora	—	—
Fibras y Jarcia	21	—
H. Electric Utilities Co prefs. del 6 por 100	59¼	63
H. Electric Utilities Co prefs. del 5 por 100	49	53
H. Electric Railway Co preferidas	6	15
H. Electric Railway Co comunes	⅞	2
Jarcia prefs	19	—
Jarcia prefs ex dividendo en acciones	18	—
Jarcia comunes	3	—
Licorera comunes	2¾	—
Lonja prefs	—	—
Lonja com	—	—
Matadero	—	—
Seguros La Mercantil	70	81
Metropolitan Auto	100	—
Naviera prefs	23	—
Naviera comunes	2½	—
Nueva Fábrica de Hielo	122½	—
Nueva Fábrica de Hielo beneficiarias	11	—
Perfumería prefs	20	—
Perfumería com	2	—
Pesca prefs	60	—
Pesca comunes	5	—
Teléfono prefs	75	80¾
Teléfono com	103	—
Unidos	3⅝	6
Union Oil	3	6
Ca Agrícola Oriente Cubano	71	80

Mercado Ganadero

LOS PRECIOS EN PIE

Precios pagados por compradores en los mercados de origen:

En Oriente, a tres centavos con el 5 por 100 de descuento.

En Camagüey, a tres centavos con el 5 por 100 ded escuento en la finca; y sin descuento en la ciudad.

En Las Villas, a tres centavos con el 10 por 100 de descuento.

En Pinar del Río, a tres centavos; pero pesado y entregado en los mataderos de esta capital.

El lanar

El lanar, de tres y medio a cinco centavos.

De cerda

Del país, de siete a siete y medio centavos libra.

MATADERO DE LUYANO

En el Matadero de Luyanó se sacrificaron las siguientes reses:

De vacuno	111
De cerda	48
De lanar	17

Los precios que rigieron en el Matadero de Luyanó fueron:

Vacuno: de 13 a 15 centavos el kilogramo.
Cerda: de 24 a 26.
Lanar: de 25 a 40.

MATADERO INDUSTRIAL

En el Matadero Industrial se sacrificaron las siguientes reses:

De vacuno	207
De cerda	91
De lanar	25

Los precios que rigieron en el Matadero Industrial fueron:

Vacuno: de 13 a 15 centavos el kilogramo.
Cerda: de 24 a 26.
Lanar: de 25 a 40.

Una tos mal cuidada puede ser el preludio de una tuberculosis. Cuide su catarro no sea que tome proporciones mayores. el "Grippol" es una medicación de gran éxito en el tratamiento de la grippe, tos, catarros, laringitis, tuberculosis pulmonar, &. Muchos catarros que no cedían a otros remedios se han curado con el "Grippol."

Se vende en todas las Farmacias de la Isla

ACTIVE LAS SECRECIONES BILIARES DE SU HÍGADO SIN EL USO DE CALOMEL

y cada día al despertar se sentirá Ud. sano y lleno de vida.

Si está Ud. triste y deprimido y sin alientos ni para vivir, no ofenda su sistema con cantidades de sales, aguas minerales, aceites o dulces laxantes y espere Ud. un alivio milagroso.

Eso es imposible. Tales remedios no corrigen el mal. Su único efecto es evacuar el intestino sin tocar la causa de su malestar, o sea el hígado. Este debe arrojar diariamente casi un kilo de jugo biliar a los intestinos.

Si ese jugo no fluye ampliamente y sin interrupción, los alimentos no se digieren y procede su putrefacción, dando lugar a gases que distienden el estomago, mal sabor, aliento ofensivo, cutis demacrado, etc. Con frecuencia se padece de dolor de cabeza y el cuerpo desganado y sin ánimo. El sistema se está envenenando.

Las PILDORITAS DE CARTER son infalibles para activar el funcionamiento del hígado, produciendo un derrame profuso de sus secreciones y por consecuencia una constante mejora en el estado físico y moral. Estas pildoritas contienen propiedades vegetales maravillosas a la vez que inofensivas, pero notables en sus efectos para activar el derrame de las secreciones del hígado.

No pida Ud. solamente píldoras para el hígado. Insista Ud. en las PILDORITAS DE CARTER. Busque Ud. el nombre en el envase y rehuse un sustituto.

De venta en todas las Droguerías y Farmacias o diríjase a Ignacio Sánchez Leal, Aparatado 2211. Habana.

ASOCIACION DE COMERCIANTES

Tratará de las medidas que ha propuesto el Jefe del Estado

El Consejo de Directores de la Asociación de Comerciantes de la Habana celebrará mañana viernes una sesión dedicada, preferentemente a tratar del Mensaje que el señor Presidente de la República ha dirigido al Congreso, proponiendo la adopción de varias medidas fiscales, encaminadas a obtener el aumento de ingresos para el Tesoro de la República.

Cada miembro de dicho Consejo ha recibido, junto con la convocatoria, una copia del Mensaje Presidencial y un ejemplar de la exposición que, con motivo de la aprobación de la Ley Económica de Emergencia, dirigió la Asociación de Comerciantes de la Habana al Congreso, en cuyo documento se hacían importantes declaraciones respecto del propósito de conjurar, con nuevos y excesivos impuestos, la crisis del Tesoro.

La Asociación de Comerciantes de la Habana, que representa cuantiosos intereses, se propone actuar decididamente en el nuevo problema que se plantea a las clases económicas, emitiendo su opinión acerca de todas las medidas que contiene el precitado Mensaje.

En la Asociación de Comerciantes de la Habana hemos recogido la opinión de varios miembros de dicho organismo, quienes declaran la satisfacción que les ha producido el hecho de llegar a la limitación de importaciones por los subpuertos de la República; medida indicada en el Mensaje y aspiración unánime de las clases comerciales.

Los demás puntos referentes a la creación de impuestos, serán estudiados con el mayor detenimiento, exponiendo después el criterio de la Asociación de Comerciantes de la Habana sobre tales proposiciones.

LA REDUCCION DE LOS ARANCELES AMERICANOS A FRUTOS Y VEGETALES

En el Club Americano celebró ayer su sesión-almuerzo semanal el Consejo de Directores de la Cámara de Comercio Americana.

En dicho acto se trataron varios asuntos pendientes y se dió lectura a distintos cablegramas, comunicaciones e informes de los Comités de la citada Corporación.

Según un cablegrama del Canciller Nacional de la Cámara, Walter M. Daniel, quien se encuentra en Washington, donde asistió a la Cuarta Conferencia Comercial Panamericana, la Comisión Arancelaria de los Estados Unidos, d eacuerdo con la cláusula flexible del actual Arancel Americano, celebrará audiencia públicas a partir del 19 de este mes hasta el 23, con el objeto de investigar acerca de los precios de los frutos y vegetales. Los cosecheros cubanos de estos productos pidieron hace meses el apoyo de la Cámara de Comercio Americana para lograr una reducción en los aranceles a los mismos en los Estados Unidos. De las audiencias que próximamente se celebrará en Washington, se espera que salgan decisiones favorables acerca de la ansiada reducción de aranceles.

AMERICAN TEL. & TELEGRAPH GANO $7.00 POR ACCION

NEW YORK, Oct. 14.—Mendoza y Cía.—La American Telephone & Telegraph ha ganado $7.00 por acción en los nueve meses terminados en 30 de septiembre último, contra $8.15 en el mismo período de tiempo de 1930.—Dow Jones.

RECAUDACION DE LAS ZONAS FISCALES

Z. F. de Oriente	$26.736.92
Z. F. del Centro	22.525.70
Z. F. de Occidente	2.408.11

COTIZACIONES

OCTUBRE 14

LA PESETA	EL FRANCO
española se cotizó hoy al CIERRE del mercado a razón de	francés se cotizo hoy al CIERRE del mercado a razón de
11 PESETAS	25 FRANCOS
11.11 POR DOLLAR	37 POR DOLLAR

UNION OIL COMPANY S. A.
(COMPAÑIA PETROLERA UNION)
Secretaría
CONVOCATORIA

De orden del señor Presidente y de acuerdo con lo dispuesto en los artículos 6o. y 7o. de los vigentes Estatutos, cito a los señores Accionistas de esta Compañía, para la Junta General Ordinaria que habrá de celebrarse el día veinte del corriente mes (martes) a las ocho y media de la noche, en el Salón de Conferencias del Palacio del Centro Asturiano.

En dicha Junta se observará la siguiente.

ORDEN DEL DIA

1.—Lectura y aprobación del Acta de la Ordinaria anterior.
2.—Revisión, aprobación o impugnación de las cuentas, inventarios y balances de la Compañía.
3.—Informe de la Comisión de Glosa.
4.—Informe del Consejo de Directores y discusión del mismo.
5.—Elección de miembros del Consejo, en virtud de lo dispuesto en el artículo 8o. de los Estatutos.
6.—Asuntos Generales.

Los señores Accionistas pueden pasar por la Secretaría de la Compañía, Agua Dulce No. 15, entre Flores y Buenos Aires, hasta el día veinte de 9 a 11 a. m. y de 2 a 4 p. m. para registrar sus acciones, contramarcarlas y recibir un certificado que les servirá para asistir a la Junta sin necesidad de llevar sus títulos. A los efectos del registro, se admitirán los resguardos de Instituciones de Crédito que contengan acciones en depósito.

Se recuerda a los señores Accionistas el derecho que les concede el artículo 7o. de los Estatutos, de examinar en la Secretaría los libros, balances y demás documentos de la Compañía, durante los tres días precedentes al de la celebración de la Junta.

Habana, Octubre quince de mil novecientos treinta y uno.

FERNANDO ALONSO.
Secretario.

días 15-16-17.

RADIO Y ELECTRICIDAD

A Cargo de Alberto Giró

MERCEDES BARDIN DE DAVIDSON

Bella y talentosa guitarrista que tomará parte esta noche en el Concierto Cubano que ofrece el Conservatorio Granados desde nuestra emisora C. M. W. como cortesía al Diario de la Marina» y para conmemorar el 15, aniversario de su fundación

EL GRAN CONCIERTO CUBANO DE HOY

Esta noche, de 9 a 10, por nuestra estación C. M. W. ofrecerá el Conservatorio Granados que dirige nuestra insigne pianista Flora Mora, un gran concierto cubano, en el que se darán a conocer tres bellas composiciones del notable músico oriental señor Rodolfo Hernández, padre de nuestro distinguido amigo señor Juan Emilio Hernández Giró, Director General de Bellas Artes.

Esta audición la ofrece dicho Conservatorio como deferencia al «Diario de la Marina» y para conmemorar el 15 aniversario de su fundación

Véase a continuación el interesante programa de este concierto, llamado a constituir un acontecimiento musical.

1.—Romanza, Rodolfo Hernández, Mandolina: señor Gumersindo García.
Flauta: señor Roberto Márquez.
Violín: señor Alberto del Pozo.
Violoncello: señor Emilio León.
Piano: señorita Guillermina Zimmermann.

2.—La canción de los laureles. Planas. Recitación, por el señor Pedro Boquet.

3.—Menuet. R. Hernández.
Violín: señor A. del Pozo.
Flauta: señor Roberto Márquez.
Pinao: señorita, G. Zimmermann.

4.—Danza «Trigueñita». R. Hernández. Solo de piano, por la señorita G. Zimmermann.

5—Danza «Crepúsculo» J. Anckerman. Solo de piano, por la señorita G. Zimmermann.

6.—Dos Danzas. Cervantes. Tropical. M. Varona.
Solo de piano por la señorita Arminda Schutte.

7.—Fantasía. Gumersindo García. Mandolina: señor G. García.
Guitarra: señora Mercedes Bardín de Davidson.

8.—Mis amarguras, canción. G. García. Tenor: señor E. Medrano.

9.—Bella Cubana. White.
Violín: señor A. del Pozo.
Violoncello: señor E. León.
Piano: señorita G. Zinmmermann.

10.—Zapateado. Valle.
Solo de piano por la señorita Arminda Schutte.

TRASMISIONES PARA HOY

C. M. W.
588 Kc. 510m.

7.00 a. m. Edición hablada del DIARIO DE LA MARINA

8.00 a. m. Segunda edición hablada del DIARIO DE A MARINA

9.00 a. m. Tercera edición hablada del DIARIO DE LA MARINA.

10.00 a. m. Sección de Arte Culinario y Asuntos Domésticos.

11.00 a. m. Hora Vermouth por notables artistas.

12.00 m. Crónica Radio Social.

1.00 p. m. Música selecta El Aguila.

2.00 p. m. Hora Margot Alvariño.

3.00 p. m. Programa Fama y Fortuna.

4.00 p. m. Música variada.

5.00 p. m. Hora bailable Orquesta de Corman.

6.00 p. m. Cuarta edición hablada del DIARIO DE LA MARINA.

6.30 p. m. Concierto por el Grupo de Arte Elegante.

7.30 p. m. Música selecta Southern Dairies.

8.00 p. m. Presentación de la Orquesta de los Hnos Martínez.

9.00 p. m. CONCIERTO DEL DIARIO DE LA MARINA

10.00 p. m. Mosaico comercial.

10.30 p. m. Buenas Noches.

C M B C
965 Kc. 310 m.

12.45 a 1 p. m. Tópicos Mundiales.

«Entre Climas», por el doctor Luis Sabater.

1 a 2 p. m. Trasmisión de las Zarzuelas MARUXA, LA PARRANDA y LA PALOM.

2 a 3 p. m. Hora Comercial.

Programa de música variada.

4 a 5 p. m. Hora Calzada del Monte. Programa a cargo de LA SONORA MATANCERA.

C M Q
1150 Kc 260.7 m.

De 4 a 5 Selecciones Españolas.

De 5 a 5:30 Programa Sinfónico.

De 7 a 8 Hora Roja, a cargo de la señora Tomasita Núñez, señor Ignacio Corominas y Pianista acompañante señora Anita Corominas de ...dor, con el siguiente programa:

1—Nora, Vals.
2.—No salgas de tu barrio.
3.—Princesita.
4.—Ya se que tu me quieres.
5.—Selección de Las Musas Latinas.

De 9 a 9 p. m. Violín, violoncello y piano.

De 9 a 10 p. m. Zarzuela, El Dúo de La Africana.

De 10 en adelante, Programa Mundo Opera La Favorita.

C M B I
1405 Kc. 213.4 m.

De 5 a 6: Programa bailable a cargo del Sexteto «Marino», que dirige el señor Heriberto Hernández.

De 6 a 7: La orquesta del Buddy Vally Cubano, señor Reinaldo Godinez ofrecerá un interesante programa.

De 7 a 8: Hora Selecta, a cargo de la soprano señorita Olga Bassols, que cantará lo más escogido de su repertorio y hará un diálogo cómico con el Sr. Miguel Royo, la señorita María del Carmen Rey ejecutará al piano números escogidos y acompañará a la señorita Bassols.

C M B Z
1010 Kc. 296. m

A las 9 a. m. hora social y teatral.

Música selecta, noticias sociales y teatrales.

A las 12 m. hora oficial, estado del tiempo.

Música variada.

A las 3 p. m. hora Radio Víctor Música variada.

A las 6 y 30 p. m. hora infantil. Charlas infantiles a cargo de la señorita María del Monte.

A las 8 p. m. Hora múltiple. Programa músical a cargo de Antonio María Romeu, y en cantante Fernando Collazo. Comedia: Un hombre honrado. Por el cuadro que dirige Enriqueta Sierra.

A las 9 y 30 p. m. Hora Radio Víctor Programa a cargo de la Orquesta de los Hermanos Castro, que dirige Manolo Castro.

A las 10 y 30 p. m. hora El Mundo Salas.

Música variada, noticias.

C M C J
620 Kc. 484 m.

8:30 a 9:30 a. m. Música selecta variada.

9:30 a 10:30 a. m. Bailables, por la orquesta del profesor señor Tomás Risoto.

12 a 1 p. m. La hora de la mejor música del mundo.

Cuarteto en Fa Mayor, Op. 95 de Beethoven.

Cuarta sinfonía en Si Bemol Op. 60 de Beethoven.

1 a 2 p. m. La orquesta de Octavio Medina, con un programa bailable.

8 a 9 p. m. Hora bailable, a cargo de la orquesta de Neno González, con su catante el señor Alberto Aroche.

9 a 1 p. m.Los embajadores del Folk-lore cubano en Europa, el gran septeto «Nacional», en un programa bailable.

C M C W
1285 Kc 233.4 m.

De 5 a 6 p. m. Hora Miscelanea Tangos.

De 6 a 7 p. m. Noticias de Sports alternando con música bailable.

De 9 a 10 p. m. Danzones y Danzonetes por la Orquesta de Joffre, cantante Carlos Cortés.

W L W
700 Kc. 428 m.

Crosley, Radio Corporation Cincinnati, Ohio.

7:30 p. m. Henry Thies y su Orquesta.

8:30 p. m. Programa desde New York.

9:30 p. m. Orquesta y Vocalistas.

10.00 p. m. Dúo Cómico y Canciones.

10:30 p. m. El cielo y su 14 estrella.

10.45 p. m. Charla Deportiva.

11.00 p. m. Teatro del Aire «Crosley».

11.30 p. m. Programa Selecto.

12.00 p. m. Bailables.

1.00 a. m. Buenas Noches.

EDICTO

DR. RAMIRO CASTELLANOS Y VILLAGELIU, Juez de Primera Instancia del Oeste.

Por el presente Edicto y término de ocho días se sacan a pública subasta por segunda vez con la rebaja del veinte y cinco por ciento, por virtud del Juicio Ejecutivo seguido por el doctor Raul López Ibáñez, contra Juan Fiol Pertierra que cursa ante el Secretario Francisco Baños, los bienes embargados en dicho juicio y que se detallan en la diligencia de veinte y cinco de mayo de 1931 obrante en autos, consistentes en el establecimiento o taller de carpintería y ebanistería que posee el ejecutado Fiol en Pocito número dos, con sus pertenencias, útiles y demás que se detallan, todo lo que ha sido tasado por el Perito señor Andrés R. Campiña en la suma de novecientos sesenta pesos moneda oficial; y se hace saber que para el acto se ha señalado las nueve de la mañana del día 27 octubre actual, debiendo celebrarse en este Juzgado sito en Paseo de Martí 15 altos, y para tomar parte en la subasta es necesario consignar previamente en la mesa del actuario el diez por ciento de la tasación, no admitiéndose posturas que no cubran los dos tercios del tipo de la subasta.

Y para su publicación en un periódico de circulación en esta Ciudad, se libra el presente en La Habana, a 3 de octubre de 1931.

Dr Ramiro Castellanos.

Ante mí:

Francisco Baños.

EMPRESA NAVIERA DE CUBA, S. A.

Apartado No. 2490. Dirección Telegráfica: EMPRENAVE.

Claves en uso: A. B. C. 4a y 5a. Edición Western Unión

Walkins and Apendix

SAN PEDRO No. 6. — HABANA.

TELEFONOS: A-6236. Pasajes y Fletes A-5315 Información General. A-4730 Departamento de Tráfico A-3966 Almacén. A-5634 Segundo Espigón de Paula M-2860 Tercer Espigón de Paula.

VAPORES EN SERVICIO: «Presidente Machado», «Baracoa», «Cienfuegos» «Eusebio Coterillo», «Gibara», «Guantánamo», «Habana», «Joaquín Godoy» «Julián Alonso», «La Fé», «Las Villas», «Manzanillo», «Rápido», «Santiago de Cuba» y «Camagüey».

PUERTOS DE ESCALA: COSTA NORTE.— Puerto Tarafa, Nuevitas, Manatí, (Victoria de las Tunas), Puerto Padre, (Chaparra), Gibara (Holguín), Velasco Bocas), Vita, Banes, Nipe, (Mayarí), Antilla, Preston, Sagua de Tánamo (Cayo Mambí) Baracoa Guantánamo (Boquerón y El Deseo) y Santiago de Cuba.

COSTA SUR:— Cienfuegos, Casilda, Tunas de Zaza Santa Cruz del Sur, Manopla, Guayabal, Manzanillo, Campechuela, Media Luna, Niquero, Ensenada de Mora y Santiago de Cuba.

COSTA NORTE DE VUELTA ABAJO.— Bahía Honda Río Blanco, Berracos, Puerto Esperanza, Santa Lucía, (Minas de Matahambre), Río del Medio, Dimas, Arroyos de Mantua y La Fe.

REPUBLICA DE HAITI.— Port-Au-Prince Aux-Cayes.

REPUBLICA DOMINICANA.— Santo Domingo, San Pedro de Macoris y Puerto Plata.

PUERTO RICO.— San Juan, Aguadilla, Mayagüez y Ponce.

JAMAICA.— Kingston.

NOTA.—Las escalas de Port-au-Prince, Aux-Cayes (Haiti), San Pedro de Macoris, R. D. Aguadilla Mayaguez y Ponce P. R. Kingston, (Jamaica), son eventuales, esto es se harán cuando el pasaje o la carga lo amerite.

GARANTIZAMOS la DIFUSION COMPLETA DE SU ANUNCIO

M.E.C.D. 2016

Para ELLOS y Para ELLAS

CONSULTORIO

Por la DOCTORA HERMINIA PLANAS

PYJAMA DE SATEN

Modernísimo estilo de pyjamas de satén blanco con talle alto.

Dra. Herminia Planas.
DIARIO DE LA MARINA.
Prado 103.
Habana.

A esta dirección deberá remitirse cualquier asunto relacionado con este Consultorio: «Para Ellas y Para Ellos». (No respondiendo que sufra extravío la Correspondencia remitida a otra dirección.

EL CALESERO:

Lleva, airoso, el calesero
botas altas de charol,
más deslumbrantes que el Sol
y bombé color de acero.

De puño de plata el cuero
que ajita con mano airada;
en la oreja agujereada
argollas de oro bruñido,
gris el pantalón ceñido
negra la chupa ajustada.

A la puerta del jardín,
muy serio, espera la hora
de que suba la señora
con las niñas, al quitrín.

Y cuando arrancar al fin
le ordenan con alegría,
salta lleno de energía,
sobre el caballo de pluma,
y con elegancia suma
coge de la rienda el guía.

Grita: ¡jía! ¡aparte ligero!
un murmullo se levanta
de envidia, al ver la volanta,
y se crece el calesero.

Suena más y más el cuero
que lleva en la diestra mano;
de su gran poder ufano
alza altivo la mirada,
y es el Rey de la Calzada
el calesero cubano.

Federico VILLOCH.

LAMENTABLE ERROR:

«Milinario» es un árbol de mil años de edad, y «Millonario» es un hombre rico.

Por causas involuntarias se publicó ayer un nombre por otro.

Subsanado el error.

JOSE ANTONIO:

Si usa ese producto, que de por sí tiene grasa, lo más conveniente es no usar brillantina para sus cabellos. Lo que sí le hará bien es peonarse con alguna loción. Por ejemplo: la «Violeta Rusa', de Agustín Reyes.

Esta exquisita loción, esparce a su alrededor una fragancia tan real, como si llevara un «boutonniere» de esas flores.

El perfume de la «Violeta Rusa», se adhiere al cabello por muchos días.

Esto le demuestra que un frasco será suficiente para bastante tiempo.

CUTIS RESECO:

Cuando la piel parece seca y se descama de continuo, de manera que al poner el polvo éste aparece en manchones, es seguro que se ha descuidado la salud desatendiendo la alimentación.

Raras son las personas sanas que tienen esta clase de cutis que demuestra falta de vida en los últimos tejidos.

Cuando el cutis está reseco principiese por ver si la escala de peso está de acuerdo con lo que se pesa.

Si esto es así entonces la causa del mal proviene de algún descuido para con la tez; no se han usado los métodos convenientes para limpiarla ni se la ha nutrido como se debe de acuerdo con su condición.

En el primer caso hay que aumentar la cantidad de alimentos ricos en la dieta diaria, más leche, huevos, mantequilla y frutas frescas; mucho ejercicio al aire libre y ocho horas de sueño reparador.

UNA POLEMICA:

No vale la pena que se disgusten, siendo algo tan fácil de resolver.

También a mis manos, ha llegado una circular, de la Asociación «González Molina», dando cuenta de haber inaugurado en el local del Conservatorio del mismo nombre, las clases de Declamación.

Estas clases, estarán a cargo por la señora Enriqueta Sierra, tan conocida y admirada entre nosotros. Según veo en dicho aviso, pueden llamar al Conservatorio «González Molina», para todos los informes que sobre las clases se deseen.

Telf. U-6380.

ESTRELLITA:

La grasa «Greta», sólo vale cincuenta centavos el frasquito.

Desde luego que se trata de un producto inofensivo para la vista. Hermosea notablemente las pestañas, dando a los ojos, más brillo y atracción.

Pueden pedirla al Telf. X-3209, treinta y dos, cero nueve.

Usando la grasa «Greta', advertirá detalles, que siempre habían escapado a su vista.

Quedará encantada.

Las lectoras del interior, pueden pedirla al Apartado 2183. Sr. José del Mazo, remitiendo 60 centavos.

BUENOS MODALES:

El estilo en la conversación será más o menos llano y sencillo, según el grado de inteligencia y cultura de las personas con quienes se hable, y según la mayor o menor amistad que con ellas se tenga.

La fisonomía del que habla debe presentar las mismas impresiones que sus ideas han de producir en los demás. La persona que tomara un semblante festivo al discurrir sobre una materia de suyo grave, o un semblante serio y adusto al referir una anécdota divertida, o que conservara una fisonomía inalterable en toda especie de razonamiento, no movería jamás el interés de sus oyentes, y daría a su conversación un carácter ridículo y fastidioso.

SRTA MENENDEZ: (Ciudad).

Con el tiempo que ha llevado de luto es suficiente.

El calzado puede ser de charol. Vea los que ha recibido la peletería «Miami», Neptuno noventa.

Los hay muy elegantes de charol con hebillas, tacón extra-alto. Otros lindísimos modelos de charol, con correíta y un pequeño toque de plata en la costura del frente y la correa.

Véalos.

No dudo serán de su agrado.

También los hacen a medida y en todos colores.

Pregunte por el señor Cuenca.

MAL TIEMPO:

Se calculan en más de cuarenta y cinco mil las tormentas diarias que ocurren en la tierra.

En Java suele haber unas doscientas veintitres anuales; en cambio, en los polos se cree que sólo hay una cada diez años.

PARA EL HOGAR:

Un poco de zumo de limón añadido al agua en que se cuece el arroz, conservará los granos separados unos de otros.

Para evitar que la tinta forme depósito en los tinteros, basta añadir de vez en cuando una recocción de te negro.

El tanino del tem impide la descomposición de la tinta sin rebajarla de color.

Los objetos de plata antigua se limpian muy bien con papa ,patata) rallada, y se frota luego con una gamuza empapada en petróleo.

Es procedimiento bien sencillo.

MARIA TERESA:

Si pulevara sería mejor; de lo contrario, emplee para hacer los cakes, la harina «Re-Plane».

Esta harina está preparada da manera que no necesita ningún otro ingrediente para hacer crecer el dulce y además le queda más suave y sabroso.

Puede pedirla a la «Casa Roca». Neptuno 46. Telf. A-8884.

SERAFINA Y DELIA:

El teatro «Nacional», tiene por toda la temporada muy escogidas películas y números de concierto.

Precios muy populares, teniendo en cuenta la concurrencia del público.

Diariamente se ve muy concurrido, por lo extenso del programa y por que siendo tan grande el local, siempre se encuentran buenos lugares, donde pasar unas horas cómodos y distraídos.

Que buena falta hacen.

TEMOR A LOS DIENTES:

—Abuelito—pregunta la cauta Rosita,—tú eres muy viejo, ¿verdad?

—Sí, hijita; tu pobre abuelo es muy viejito.

—¿Y no te quedan ya dientes?

—Ninguno, queridita; todos se me cayeron.

—Entonces... ¿quieres guardarme estas nueces?

DOLORITA:

Mande sobre franqueado con la dirección escrita.

Con mucho gusto le remitiré los informes que desea para recoger los tejidos y fortalecer los músculos.

Es un plan muy efectivo y vuelven las formas a sus primtitivos tiempos.

Recuerde su deseo.

SESOS DE TERNERA A LA MAYONESA:

Pónganse los sesos en una cacerola con tiras de tocino, ramito de hierbas, algunas rodajas de limón del que se retira la cáscara y el pellejo interior, una cebolla, dos clavos de comer y un poco de caldo.

Se dejan reposar suavemente los sesos durante una hora.

Dr. J. A. Hernández Ibañez
Cirujano Urólogo de la Asociación de Dependientes
Neptuno 111, frente a Perseverancia
De 11 a 1 a. m. y de 4 a 6.
Telf. A-5469
Domicilio: 23, No. 397
Esquina a 4 Telf. F-5716

Una tintura secreta para el cabello y el bigote

Es la cosa más fácil del mundo. Coja medio litro de agua, una cucharada de glicerina y una caja de Compuesto de Barbo y echelo todo en una botella. Es cuestión de 5 minutos. Si desea puede agregar 3 cucharadas de bay rum o de agua de Colonia. Apliquese esta tintura según las instrucciones que lleva el Compuesto de Barbo para teñir el cabello y el bigote. Compre todos estos ingredientes en la botica.

HABANERAS

DE DIAS

TETE COLLAZO DE SANDRINO

En la festividad del día.

Un saludo.

Es de felicitación, muy cordial, muy afectuosa, para una lindísima dama que celebra hoy sus días.

Teté Collazo, distinguida esposa del doctor Rogelio Sandrino, culto e inteligente letrado.

Lo pasará entre los suyos.

Sin fiesta y sin recibo.

SANTA TERESA

Gran festividad hoy.

Santa Teresa.

Sea mi primer saludo con mi primera felicitación para una dama que brilla en el más alto rango social, María Teresa Freyre, distinguida esposa del ilustre doctor Claudio G. Mendoza.

Una distinguida señora, María Teresa Cagigal, esposa del distinguido doctor Alberto Recio, que hace pocos días regresó de Europa.

Se verá rodeada de una sociedad selecta, escogidísima, en su elegante residencia de los Alturas de Almendares.

Saludaré también en sitio de preferencia a la dama tan interesante y tan distinguida María Teresa Escarrá de Casares, para la que habrá por parte de sus amistades muchas, infinitas congratulaciones.

A todas es agreedora.

Por su bondad y sus virtudes.

De la señora Escarrá de Casares tengo encargo de hacer público, para conocimiento de sus amistades, que no podrá recibir.

Sea mi felitación así, en término principal, para la señora María Teresa Olano, distinguida esposa del importante hacendado y caballero muy amable y muy cumplido don Salvador Guedes.

Vaya también mi saludo, entre los primeros para la respetable dama María Teresa Lérida, distinguida esposa del acaudalado caballero y amigo de mi mayor estimación don José Alvarez Fernández, a cuyas amistades me apresuro a decir por expreso encargo que no recibirá.

Con la preferencia que dicta un buen afecto saludaré igualmente a María Teresa Triay, la viuda de Gil del Real, compañero inolvidable.

Sigue la relación.

Larga, interminable.

En primer término, para Teresa Calvo de la Guardia, Teté Mendizábal viuda de Casuso y Teresita Villa viuda de Rabel.

Teresa Urbano, distinguida esposa del señor Manuel Otaduy, agente de la Trasatlántica Española y persona muy estimada entre todos los elementos de esta sociedad.

María Teresa Demestre, la interesante esposa del doctor Carlos Armenteros, Ministro de Cuba en Suiza.

María Teresa Machado de Poey, María Teresa Burgos de Santos, María Teresa Ajuria viuda de Theye y María Teresa Portela, la viuda del amigo nunca olvidado Gerardo Portela.

La distinguida y muy estimada dama María Teresa G. viuda de Santos Fernández y su hija única, María Teresa Santos Fernández de Piñón, hasta las que llegarán estas líneas con la expresión de mis afectos, mis consideraciones y mis simpatías.

María Teresa Ribas, viuda de Bulnes, Teté de Cárdenas de Mojarrieta y María Teresa Pérez Chaumont, la señora del distinguido abogado americano Mr. Lucius Lamar.

María Teresa López Calderón. interesante esposa de Antonio Pola, culto y laborioso periodista.

María Teresa Pujol viuda de García, Teté de la Cova de Lay y Teresa Palacios de Varela.

Teresa Surís de la Presa, distinguida dama a la que le deseo todo género de felicidades en sus días.

También celebra su onomástico, su hija, la joven e interesante señora Teresa de la Presa de Arrinda.

Teté Rivero de Ferrán, gentil hermana de nuestro querido director, a la que deseo todo género de felicidades.

En su nombre y por expreso encargo, diré a sus amistades que no recibe.

Terina Roof, bella esposa del doctor Miguel Angel Campa, que lo pasará en su casa del Calabazar.

María Teresa Montejo la interesante viuda de Alvarez Artis, y su muy graciosa hija, la señorita Teresita de Castro Montejo, hasta las que llegarán mensajes numerosos de felicitación a su chalet de la Víbora, en la Avenida Presidente Gómez esquina a Flores.

No recibirán.

Me apresuro a decirlo.

Teresa Inclán, la bondadosa señora del general Carlos Guas, caracterizado Senador de la República.

Teresa Alvarez, distinguida esposa del acaudalado caballero Juan Varela Grande, que se reducirá a recibir a sus amistades íntimas, sin más fiesta, en recuerdo de su infortunada hija Teresita, fallecida hace ya algunos años.

Tessie Kent de Jorrín.

Terina Robles de Forest.

Teresa Betancourt de Ayala.

Pertenecen las tres al capítulo de las novias más distinguidas del año.

María Teresa Moreno, la bella y gentilísima esposa del distinguido ingeniero Luis Falcón, a la que saludo y felicito.

Es la sobrina predilecta del ausente y muy querido amigo Bolívar S. Romero.

María Teresa Alvarez, distinguida señora de José Alejo Sánchez, empleado del Distrito Central.

Teresa Santaya, viuda de Antón, que fué gerente de la **Cultural S. A.**, la cual no recibirá por el luto que guarda de su amantísimo padre.

Teté Barrios, la joven señora de Carbia, airosa y graciosísima.

Terina Arango, esposa del culto doctor Arístides Mestre, una belleza del pasado, inolvidable.

No recibirá.

Tengo encargo de decirlo.

Teresa E. de Pantin, distinguida dama de esta sociedad, a la que felicito especialmente.

Terina Hernández, esposa del acaudalado propietario del manantial **Santa Teresa**, señor Mariano Casquero y Vieta.

Teté Bances de Martí.

Dama del gran mundo.

Se verá muy festejada, con muchas flores, por sus numerosas amistades.

María Teresa Pino de Lozano. María Teresa Miranda de Figueroa y María Teresa Zoila de Planas.

María Teresa Fernández de Velasco, distinguida esposa del eminente jurisconsulto doctor Carrera Justiz y su bella hija. Beba Carrera Justiz de Enríquez.

María Teresa Herrera de Ruiz, María Teresa Mediavilla de Gomis y María Teresa Moreyra de Mungol.

Teté Guilló de Mayoz, María Teresa Moenck de Ferhmann y María Teresa Gonzalo de Bernal.

María Teresa Alvarez Builla, distinguida esposa del general Miguel Llaneras y su hija tan airosa y tan gentil, María Teresa Llaneras de Heymann.

Teté Pérez viuda de Barreto, Teresa Prada de Gutiérrez, María Teresa Osorio de Bernard; María Teresa Fernández de Carrerá, María Teresa Ugarte de Fernández, Teté Gastón de Carbonell y la respetable señora Teresa Ibáñez viuda de Hernández, madre del distinguido especialista de la Quinta de Dependientes, doctor Hernández Ibáñez.

María Teresa Alvarez, distinguida esposa de don Venancio Zabaleta, para la que habrá congratulaciones innumerables.

Teresa Rubio, interesante esposa del distinguido caballero Fernando J. Cancio, apoderado del coronel José Miguel Tarafa, que se encuentra en estos momentos en Italia.

Teresa Jova de Aguiar, Teresa Córdova viuda de Miranda, Teresa Soto de Fominaya, Teté de la Puente viuda de Salaya y la interesante María López Acevedo.

María Teresa Ripoll, la distinguida señora de Calle y su gentil hija Nena, camarera de la Asociación de Santa Teresita en la Iglesia del Carmen.

Teté Arche, la señora de Arronte, para la que son mis mejores deseos por todo lo que sea para su bien y su felicidad.

María Teresa Ramírez, distinguida esposa del comandante Sardiñas, del Ejército de la República.

Una ausente.

Teté Berenguer.

María Teresa Polo de Soto, María Teresa Du-Bouchet viuda de Diago y Teté Allones de Lamar.

Teresa de los Santos, gentil y bella esposa del querido amigo Rene Gálvez, ingeniero auxiliar de la **Cuban Telephone Co.**, donde goza de general estimación.

Teresa Arza viuda de Sabio, María Teresa Cabañas viuda de López, Teresa Ugarte de Cruz, Teresa P. viuda de G. Jiménez, Teresa Caballero de Alfonso y María Teresa Sáenz viuda de Sáenz de Calanorra.

María Teresa Abad de Acosta, María Teresa Soler de Martí, María Teresa Pérez de Quijano, Teresa Pichardo de Díaz, María Teresa Herrera de Puig, María Teresa Córdova de Barroso y María Teresa García de Ordóñez.

Teté Villaurrutia.

María Teresa G. de la Vega.

Teté Román de Ayguesvives.

Teresita Rovirosa, la bella esposa del señor Ricardo Uribarri, establecido en nuestro mundo industrial.

María Teresa Peón de Pujol, Terina Melgares de Alvarado y María Teresa Iraizoz de Casanova y su hija **Mercita**, tan linda.

María Teresa Marty, mi siempre buena y bella amiga, y su hija tan encantadora Teté Reyna.

Poupée Armenteros, joven y gentil dáma, esposa del distinguido ingeniero Juan de Albear.

María Teresa López del Valle viuda de Juncadella, María Teresa Sánchez de Velasco, Teresa Lomas viuda de Rojas y Teresa Ovando viuda de Zayas Bazán.

(Continúa en la página SIETE)

"EL VIZCAINO"
El decano de los tostaderos de café

El tostadero de café mejor montado y con la maquinaria más moderna:

"EL VIZCAINO"

Recibe constantemente el famoso café del País cosechado en Guantánamo y Lomas de Trinidad

Grandes existencias de los cafes más selectos de PUERTO RICO Y CENTRO AMERICA

En precio y calidad, nadie compite con

"EL VIZCAINO"
Telefono A 3642
Monserrate No. 117—Habana

BUEN TIEMPO CON POSIBILIDAD DE TURBONADAS ANUNCIA EL OBSERVATORIO

Es hora de proveerse de un buen Paraguas en

La Paragüería Francesa S. A.

Que vende a precios sin competencia.

Paraguas de Señoras y de Caballeros confeccionados en sus talleres.

CALLE SAN JOSE 7—entre Aguila y Galiano.

¡QUE CONCURSO MAS BELLO!

Gloria y dinero son sus mayores alicientes.

Compre hoy mismo

CINE-MUNDIAL

la revista incomparable y entérese del concurso y de cien cosas más que harán felices las horas de su hgoar.

Semana del peso y del beso

HOY... Mañana y pasado mañana.

Ultimos tres días.

La más sensacional rebaja de precios de todos los tiempos.

Compre ahora. Gane Dinero.

La Casa Grande

¡Al Pueblo!

¡Vosotros necesitais dinero! ¡Nosotros también lo necesitamos!

¿Cómo conseguirlo? ¡He ahí el problema, el cual vamos a resolver en dos palabras!

Ustedes nos traen UN PESO por el que le daremos UN CARRO de mercancías y con ellas una fracción de la LOTERIA NACIONAL.

¿Que les toca EL GORDO? ¡Salvados! ¿Que no les toca? ¡En paz!

Porque nada pagaron por la fracción: nosotros se la regalamos.

¡CORRA! ¡CORRA! ¡CORRA! a buscar su suerte: está en

LOS PRECIOS FIJOS

Por un peso que Uds. nos compren, les regalaremos una fracción de la LOTERIA NACIONAL.

REINA, AGUILA Y ESTRELLA

PREDICAMOS con el ejemplo: TENEMOS 99 AÑOS DE EXISTENCIA

M.E.C.D. 2016

COSAS DE CINELANDIA

Barbara Stanwick, en la producción Columbia «La mujer milagrosa».

En otro lugar de esta página comentamos la admirable labor de Barbara Stanwyck en «Illicit». Difícilmente puede llegarse a la pura emoción artística por vías más rectas y sencillas. Lo que cautiva en el arte de la Stanwyck es esa economía de recursos para la elocuente expresión de los matices psicológicos más sutiles y complejos. La actriz se sirve de su belleza, de su innata atracción personal, de su elegancia nativa, de su gesto flexible y expresivo, de su voz de cálidas tonalidades, en la proporción indispensable para dar la sensación que se propone sin el menor asomo de ampulosidad, de recargamiento, de teatralismo de baja laya.

Ahora vemos que «Campoamor» anuncia otra película de la Stanwyck «La mujer milagrosa» y aprovechamos la ocasión para traer a nuestra galería una «foto» de la gran artista, precisamente en esa producción de la Columbia.

De esta nueva labor de la Stanwyck tenemos las mejores referencias. Hace el papel de Florence Fallón, la hija de un anciano pastor protestante, idólatra de su padre; mujer dotada de un apasionado temperamento y de un poder persuasivo tan poderoso, que un aventurero explota esas cualidades en favor suyo utilizándola para la fundación de una secta religiosa cuya finalidad es explotar a los crédulos afiliados.

En uno de los pasajes de este «film» Bárbara Stanwyck pronuncia un elocuente sermón dentro de una jaula donde están encerrados unos leones, a quienes domina con su poder sobrenatural. De ahí el título de «La mujer milagrosa».

Al decir de la crítica norteamericana, este papel se presta como pocos para que la gran actriz demuestre sus extraordinarias facultades y su fina intuición dramática.

Pero tiene otro interés además esta película. Y es que ha sido dirigida por uno de los cineturgos más notables de los Estados Unidos: Frank Capra, el mismo que embocó el megáfono en «Dirigible», la magna producción Columbia considerada como una de las obras maestras de la Cinematografía moderna.

La conjunción de Bárbara Stanwyck-estrella de la escena-y Frank Capra magistral «regisseur»-significa una garantía de éxito para cualquier película.

David Manners, un joven actor fino y sensitivo, tiene a su cargo el principal papel masculino de «La mujer milagrosa».

CARTEL DEL DIA

POR LOS TEATROS

NACIONAL.—Cine y variedad. Desde las tres hasta las once y media: Debut del Trío México Lindo y Cav. Landeros, comedia, «Lo eterno» y «Los cuativos.»

PAYRET.—Cine y variedad. Números por Pierre Clarel, sexteto «Agabama', pareja de bailes y películas.

MARTI.—Compañía Cubana de zarzuelas. A las 8.45: »Bartolo tenía una falta». A las diez y media: «Estampas habaneras.»

ALHAMBRA.—A las ocho y cuarto: «Capullito de alelí», «Frutos del país», «La bella oriental», «Igual que en París y «La bella oriental.»

POR LOS CINES

CAMPOAMOR.—A todas horas: estreno de «La mujer milagrosa», por Bárbara Stamwyck. Presentación de la orquesta Hermanos Le Batard y Dorita O-Siel.

ENCANTO.—A todas horas: estreno de «El marido de la reina», por Mary Astor.

FAUSTO.—A todas horas: «Matrimonio ilícito», por Bárbara Stanwyck y presentación de la orquesta Siboney y Caridad Suárez.

RIALTO.—A todas horas: estreno de «Un capricho de Madame Pompadour.»

PRADO.—A todas horas: «Su noche de bodas», «El pecado se divierte y variedades, por el pianista Borbolla y otros.

REGINA. — Revista, comedias. «Nacida para amar» y «Lo que hacemos de noche.»

NEPTUNO.—«El hijo prodigo». «La mujer X.»

TRIANON.—Matinée: «El pequeño César', «No, no Nanete» y comedias Tandas elegantes. Comedia y «El pequeño César.»

OLIMPIC. — Tandas elegantes: «Papá Solterón» y comedias.

RIVIERA. — Tandas elegantes: Comedia y «El hechicero de París».

INGLATERRA.—«Monte Carlo» y «La mujer de cualquiera.»

IMPERIO.—Comedia, «Las aventuras de Tom Swayers» y «La fiesta del diablo (en español.)

VERDUN.—«Un buen tiempo viejo» con comedias, Miguel Strogff y «Rie, payaso, rie.»

WILSON.—«La mujer de cualquiera', «El rumbero de París.»

MODERNO.—Comedia, «Del mismo barro» y «Del infierno al cielo» (ambas en español.)

LARA.—Comedia, «Lo eterno», «Lo que hacemos de noche» y «El jorobado de Nuestra Señora de París.»

LIRA.—Revista, comedias y «Gordos y flacos» y «Perdí la bolsa.»

TOSCA.—Comedias y «El hijo pródigo», «El carnaval de la vida.»

GLORIA.—Comedia, «De frente, marchen», «El príncipe del dollar y «Enfermeras de guerra.»

ROJO.—La orquesta Buenos Aires, películas variadas.

UNIVERSAL.—Comedias y «Carne de fuego.»

CUBA.—Comedias, «La mujer de cualquiera» y «Gente alegre» (en español.)

FLORENCIA. — Comedias, «Las mujeres de los doctores» y «Alas quemadas.»

MAXIM (Bruzón y Ayesterán)—Tarde y noche: El Viejo Amor; El Ultimo Adiós.

UNA SOLA PRUEBA GRATIS
¡ASMÁTICOS!!
LOFAOL
Sólo una muestra a cada persona mediante la presentación de TRES PERIODICOS COMPLETOS en la Droguería Sarrá.

HOY 1 a 3 = 30¢ 3 a 7½ = 40¢ 7½ a 11 = 50¢ INCLUIDO IMPUESTO
ENCANTO
EMPRESA PARAMOUNT
POSITIVAMENTE!
Aprobada por la censura sin supresión de NINGUNA ESCENA ó TITULOS
Solamente 4 días!
Radio Pictures
La nueva sensación del mundo cinematográfico
LUJOSA COMEDIA!
VIBRANTE DRAMA!
Todo lo que hemos mencionado y MAS
Eso es la gran producción "RADIO Pictures" titulada
AMERICA ADVERTISING A-9638
EL MARIDO DE LA REINA
(The Royal Bed)
con
MARY ASTOR
LOWELL SHERMAN
y otras célebres estrellas
Todo HABLADA con títulos en ESPAÑOL
Revista Sonora PARAMOUNT Comedias - Variedades

ESCENA

MARTI: «ESTAMPAS HABANERAS».

Para esta noche anuncian los carteles del «Martí» un programa verdaderamente interesante. En primera tanda «Bartolo tenía una falta», y en segunda la aplaudida obra ESTAMPAS HABANERAS.

Pasado mañana el estreno de «La Perla del Caribe», la obra de gran espectáculo de Pepito Sánchez Arcilla con música de Rodrigo Prats y decorado de Roig y Noriega. Precios inalterables: 30 cts. luneta y 10 localidades altas.

El Circo Santos y Artigas desde el día 6 en PAYRET.

Se están ultimando todos los preparativos para la presentación del gran espectáculo de circo ecuestre y fieras, animales amaestrados y artistas internacionales, que Santos y Artigas presentarán desde el viernes 6 de noviembre en «Payret», coliseo que será hermoseado y provisto de una pista especial inmensa para que pueda actuar ampliamente el formidable conjunto que han contratado Santos y Artigas. Ha de ser una de las sensaciones de la temporada un número que todavía no se ha visto en Cuba: UN LEON Y UN ELEFANTE actuando juntos en la misma jaula. El público de Cuba, que ha visto tantas fieras, comprenderá el esfuerzo que ha tenido que realizar el domador para adaptar la sensibilidad y timidez del elefante con la acometividad y fiereza del león. Estos dos ejemplares de la selva se presentan en armoniosa combinación, haciendo ejercicios juntos y el león cabalga sobre el elefante con toda seguridad, sin que el paquidermo dé la menor señal de espanto. El elefante Nona es un héroe de la Guerra Mundial, donde hizo toda la campaña con los legionarios indios. Hay gran demanda de localidades para el debut del Circo.

PAYRET: Penúltima Presentación de CLAREL.

Mañana se prepara una fiesta muy simpática en «Payret»: todas las admiradoras de Clarel se reunirán en este teatro para despedir al simpático danseur que ha sabido conquistar los mejores aplausos del público. El próximo sábado embarca rumbo a París. Hoy se presenta con lo mejor de su repertorio en las tandas especiales de 5.30 y 9.30, juntamente con el Septeto Agabama, que con su popular cantor Barroso y los bailarines Agustín y Guillermina han exhibido durante la Exposición de Sevilla nuestros bailes, canto y música. Desde las 3 empieza el espectáculo, exhibiéndose «La rival de las esposas», de Dorothy Mackail. Mañana Concurso de Rumba, con premio de 10 cts.

NACIONAL: NUEVO PROGRAMA.

Un programa absolutamente renovado anuncia para hoy el gran Teatro Nacional. En la parte de variedades el famoso Trío México Lindo lleva la voz cantante, puesto que hoy hace su primera aparición. También actuarán el célebre violinista Cav. Landeros, muy elogiado por la crítica de ambos continentes. El programa cinematográfico de hoy lo integran «Lo eterno», de John Boles, y «Los cautivos», de Lupe Vélez. Mañana «Un viejo amor» y «El último adiós».

CABARET MONTMARTRE.

Triunfa nocturnalmente Montmartre, el lujoso cabaret de la calle 23, donde los muchos atractivos que han logrado aunarse, brindan al público horas de infinita emoción. Es de admirarse cada noche el grupo de artistas que procede del conjunto newyorkino «Walker Broadway» con sus nuevos números coreográficos. No se ha contratado nada mejor ni más artístico en anteriores temporadas. Anoche visitó el lujoso cabaret la famosa excursión bomberil, recreándose con los números de rumba habilmente interpretados por la pareja de negritos criollos. También bailó Paquita García, artista española. Mañana, noche de moda, con estreno de nueva revista, música y vestuario novedoso.

PANTALLA

PRADO: «Su Noche de Bodas». «El Pecado se Divierte».

En el «Teatro Prado» hoy, a las dos, 5.30 y 9.30, «Su noche de bodas», en español. A las 3.30 y 8 p. m., la regia film «El pecado se divierte», por Constance Bennett, la artista de moda. En la tanda de 9.30, actuarán en exquisitos números de violín y piano, Simón Reznik, violín concertino de la orquesta Irusta-Fugazot-Demare, y Luis Borbolla, pianista. Además se rifarán entre el público valiosos regalos.

CAMPOAMOR: «LA MUJER MILAGROSA».

Aun están frescos los laureles del triunfo obtenido por FRANK CAPRA con DIRIGIBLE, cuando llega otra de sus producciones: un drama espectacular intensísimo y de una trama tan original como impresionante; LA MUJER MILAGROSA, en que BARBARA STANWICK es la estrella, David Manners, el joven que la ama locamente y San Hardy el villano que hace de la pureza de aquella mujer un arma contra los fieles que creen en sus falsas predicaciones. Un estreno que revestirá el aspecto de un gran acontecimiento teatral y que constituirá una gloriosa jornada para todos los que en él intervengan.

En los turnos de 5.30 y 9.30 se presentarán con nuevos números, la bella cantante cubana DORITA O-SIEL y la orquesta HERMANOS LE-BATARD.

El lunes, JOAN CRAWFORD en LA MUJER QUE VENDIO SU ALMA, secundada por Robert Armstrong y Marie Prevost, exhibiéndose también LOS CALAVERAS, supercomedia en español por Stan Laurel y Oliver Hardy.

NEPTUNO: M-2785. «El Hijo Pródigo». «LA MUJER X».

Se exhibe en Neptuno hoy, a las 2, 5.15 y 9.30 EL HIJO PRODIGO, por Lawrence Tibbet y Esther Ralston—y revista Paramount—a las 3.30 y 8.30 LA MUJER X en español y variedad Vitaphone. Las funciones son continuas de 2 a 7 p. m. y de 8 a 11.30. 20 cts. a cualquier hora. Mañana BEOS AL PASAR y MONERIAS.

El lunes LO ETERNO y el martes EL TENIENTE SONRIENTE.

RIALTO: M-1831. «Un Capricho de Madame Pompadour».

Una de las más lujosas producciones del presente año será estrenada en todos los turnos de hoy en «Rialto», titulada UN CAPRICHO DE MADAME POMPADOUR. Podemos afirmar que se trata de algo verdaderamente extraordinario, y que gustará grandemente por el derroche de lujo con que está presentada y por la admirable actuación de los artistas que en ella toman parte, siendo hablada y cantada, con títulos explicativos.

TRIANON: F-2403. «EL PEQUEÑO CESAR».

En matinée a las dos se exhiben hoy comedia, revista, cartón, «No No Nanette», por Bernice Claire, y «El pequeño César», por Douglas Fairbanks Jr.

En tandas de 5.15, 8.15 y 9.45 estreno de «El pequeño César».

El sábado y domingo «El marido de la Reina», de Mary Astor y Lowell Sherman.

Mañana «Flor del mal», de Kay Johnson.

RIVIERA: F-2040. «EL HECHICERO DE PARIS».

En las tandas de 5.15, 8.15 y 9.45 estreno de la grandiosa film de John Barrymore EL HECHICERO DE PARIS. Además comedia y variedad.

En la matinée del sábado «El caballero perfecto», por Monty Bank; «La diosa verde», de George Arliss, y «La Tía de Carlos», de June Collyer. En tandas elegantes «Besos al pasar», de Norma Shearer.

Aguila 31
Noticiario Liberty
Tlf. M-3636
Estos interesantes Noticiarios Nacionales, los únicos en Cuba, editados en los LABORATORIOS CINEMATOGRAFICOS «LIBERTY» se proyectarán hoy en los siguientes Teatros:
Not. 50.—Rialto-Banes.
„ 51.—Prado-Camagüey.
„ 53.—San Cristobal.
„ 54.—Apolo-Chambas.
„ 55.—Limbergh-Habana
„ 56.—Fedora-Habana.
DIARIO DE LA MARINA

REGINA: M-1407. «Nacida Para Amar». Constance Bennett.

En matinée y noche se exhiben hoy comedia, revista, «Nacida para amar», de Constance Bennett, y «Lo que hacemos de noche», sincronizada, por Eddie Quillan. 10 cts. antes de las cuatro; después 20 cts. Tertulia 10 cts. Mañana «Nacida para Amar» y la gran film «Enfermeras de campaña».

VERDUN: A-9206. Un Tiempo Viejo a Toda Orquesta.

UN BUEN TIEMPO VIEJO EN VERDUN ha sido un positivo éxito. El público gusta de ver films silentes a gran orques a. Por eso hoy se repite el «tiempo viejo», exhibiéndose «Valencia», de Mae Murray; «Miguel Strogoff», de Iván Petrowich, y «Rie payaso, rie», por Lon Chaney. 10 cts. damas a cualquiera hora; caballeros 10 en matinée; 20 por la noche. El sábado «Nacida para amar».

TOSCA: I-3099. «EL HIJO PRODIGO».

Hoy gran estreno: Lawrence Tibbert y Esther Ralston en «El hijo pródigo», a las 5.15, con comedia; y a las 8.30 con EL CARNAVAL DE LA VIDA, de Greta Garbo. En ambos turnos luneta 20 cts.; niños 10 centavos. Balcony 10 cts. Manana «De bote en bote» en español, y «Estrellados».

WILSON: U-5863. «LA MUJER DE CUALQUIERA». 10 CTS.

En matinée y función nocturna exhibición de una comedia en español, la film «La mujer de cualquiera», de Ruth Charterton, y EL RUMBERO DE PARIS, de Maurice Chevalier. A las 5.15 comedia y «La Mujer de cualquiera». 10 cts. matinée; por la noche 10 damas y niños. Mañana «Papá solterón».

INGLATERRA: M-7069. «La Mujer de Cualquiera». 10 Cts.

En matinée y noche comedia, revista «La mujer de cualquiera» por Ruth Charterton y «Monte Carlo», de Jeanette McDonald. A las 5 p. m. «La mujer de cualquiera» 10 cts. matinée; por la noche 10 damas y niños. 20 caballeros Mañana «Príncipe de amor», en español.

MODERNO: X-3306. «Del Mismo Barro» y «Del Infierno al Cielo»

A las 5.30 y 8.30 comedia, «Del mismo barro», en español, de Mona Maris, y «Del infierno al cielo», en español, de Juan Torena. Hasta las 8, diez cts. Después, 20 cts. Niños, 10 cts. Mañana estreno de «El hijo pródigo», de Lawrence Tibbert.

CUBA: M-8970. «LA MUJER DE CUALQUIERA».

Formidable programa integrado por dos films de positivos méritos: «La mujer de cualquiera», por Ruth Chartertron, y «Gente alegre», en español, por Roberto Rey, revista y comedia. Las funciones comienzan a las cuatro y a las 8.15. Por la tarde 10 cts.; por la noche 10 damas y 15 caballeros. Mañana debut de la orquesta típica argentina «Buenos Aires», y «La mujer de cualquiera».

UNIVERSAL: «CARNE DE FUEGO».

Hoy se exhiben comedia, revista, «En cuerpo y alma», en español, de Juan Torena; «Carne de fuego», por George O-Brien, y «Bajo sospecha», sincronizada. 10 cts. Mañana «Nacida para amar», de Constance Bennett.

LARA: A-1542. «LO ETERNO». «EL JOROBADO».

En matinée y noche comedia, revista, «Lo que quieren los hombres», sincronizada, «El jorobado de Nuestra Señora de París», de Lon Chaney, y «Lo Eterno», por John Boles, sonora, 10 cts. matinée; por la noche 10 damas y niños, 20 caballeros.

IMPERIO: A-5440. «La Fiesta del Diablo». En Español.

Hoy se exhiben «La fiesta del diablo», en español, de Carmen Larrabeiti; «El gran charco», de Maurice Chevalier, y «Las aventuras de Tom Sawyers», por Jackie Coogan. A las 5.15 «La fiesta del diablo». 10 cts. a cualquier hora. Mañana «El yate de Cupido» y «Desfile de amor».

LIRA: M-1867. «Gordos y Flacos». «Perdí la Bolsa».

En matinée y por la noche, comedia, revista, «Gordos y flacos», por Polly Moran, sincronizada y «Perdí la Bolsa», de Marie Dresser. Un programa para reirse.

Mañana, «Enfermeras de guerra» y «Corazón de marino.»

OLIMPIC: F-5501. «PAPA SOLTERON».

En las tandas de 5.30 y 9.30, estreno de «Papá Solterón», por Marion Davies.

En tanda de 8.15, «No era tan tonta», por Mario Davies también.

El domingo, gran matinée.

MAXIM: U-5666. «EL VIEJO AMOR».

Magnífico es el programa de las funciones de hoy en el cine Maxim. Tarde y noche se exhibirán las cintas tituladas El Viejo Amor y El Ultimo Adiós. Además películas cómicas.

INCOMPARABLE, NADA MEJOR....
Todo lo contiene de manera brillante:
Cine, Modas, Música, Deportes, Cuentos, Crítica, Psicoanálisis, Grafología.
CINE-MUNDIAL
La Famosa Revista Neoyorquina, que es un compendio de actualidad palpitante.
Compre el número de Octubre. 20 Cts. ejemplar.

ESCENARIO Y PANTALLA

"FAUSTO" MATRIMONIO ILICITO

LAS observaciones, experiencias y deducciones del famoso juez Lindsey sobre las relaciones sexuales entre la juventud norteamericana y, últimamente, los penetrantes ensayos de Bertrand Russell sobre «matrimonio y moral», a los que deliberadamente dió el gran filósofo y matemático un tono de fina divulgación, han puesto muy de moda esos temas en la literatura de los Estados Unidos y, desde luego en el cine, ya que el cine, desde el momento en que rompió a hablar es también una manifestación literaria.

Comentábamos hace pocos días una película en la que Norma Shearer hace el papel de una distinguida muchacha que se permite el lujo de poseer teorías personales sobre el amor y los sexos. También la protagonista de «Matrimonio ilícito», estrenada en «Fausto» es una encantadora «girl» muy 1931, que acaso ha leído su Shaw, su Lindsey y su Rusell y que por consiguiente, duda de la eficacia del matrimonio, tal como está instituido, para resolver el más urgente problema de la especie.

La película tiene en su primer término, el interés de su tema. Está además desarrollada con cierta civacidad y gracia. Pero todo resulta palido frente a la labor delicadísima de Bárbar Stanwyck, la actriz que tiene a su cuidado el papel de Anne Vincente, la protagonista.

No conocíamos a Bárbara Stanwyck; pero desde ayer le señalamos como una de las primeras figuras del cine paralante. Tiene una belleza fina y espiritual, una elegancia personalísima y un don histriónico notable. Siendo lo que se llama «una actriz natural», su naturalidad no tiene nada que ver con ese desenfado ramplón al que los malos actores y los malos críticos suelen llamar «realismo. Su naturalidad es la del arte que tiene su origen en una profunda intuición. Una naturalidad llena de armonía y de gracias nativas, que consigue expresar los más sutiles matices psicológicos con el menor esfuerzo. Después de su labor en este «film», no es dudoso que Bárbara Stanwyck se convierta en una de las actrices más disputadas de las empresas norteamericanas.

El resto del reparto apenas se destaca por lo ineludible de la comparación. James Rennie es un actor bastante discreto. Ya le habíamos visto trabajar antes con Ann Harding-otra «grande de la pantalla»—en «Cierta mujer'. Y en cuanto a Ricardo Cortéz, tiene en su cuidado un papel de muy secundaria importancia, reacio a toda posibilidad de lucimiento.

La película está montada con lujo y esmero.

Francisco ICHASO

EL TRIO MEXICO LINDO

Interpretar el sentido entrañable de lo popular que palpita en algunas canciones, distinguiéndolo de lo plebeyo que se agazapa en otras, no es tarea fácil. De aquí que sea tan raro hacer bien arte popular.

Ya hemos hablado en otras ocasiones del Trío México Lindo, formado por tres mujeres de buen ver simpáticas, dotadas de una voz agradable y dueñas de un repertorio de canciones tan vasto como variado.

No puede negarse que hay auténtica gracia de pueblo en las interpretaciones que este Trío hace de la música de su tierra y en general de toda la música americana. Nos gusta particularmente su versión de ciertas canciones ingenuas y humorísticas que son acaso, por ese mismo carácter, las que más francamente revelan el espíritu de un pueblo.

Al iniciar hoy el Trío México Lindo su actuación en el 'Nacional', coincidiendo con el estreno de una de las más patéticas y hondas producciones de la cinematografía moderna—mencionamos 'Lo eterno», por Lois Wilson, John Boles y Genevieve Tobin—se propone dar a conocer otras joyas de su cancionero popular que nuestro público no conoce aún.

Ya en la Habana, se ha incorporado al Trío México Lindo el violinista señor Landeros, ejecutante de técnica notable, primer premio del Conservatorio de México.

DETENIDO UN HUNGARO

VIENA, Octubre 14. AP. — Silvestre Matuschka, húngaro, fué arrestado ayer, acusado de haber sido el autor del descarrilamiento del expreso de Budapest, en Torbagy, Hungría, hace varias semanas. Veintidós personas murieron en el descastre.

HOY fausto 1½-4½-30¢ 4½-7½-40¢ 7-11½-60¢

INFORME CONTRA LOS DOS CANALES DE LA JUNTA INTEROCEANICA

WAHINGTON, Octubre 14. AP. La Junta del Canal Interoceánico llegó ayer a la conclusión de que por el momento no es recomendable ni la ampliación del Canal de Panamá, ni la construcción del llamado Canal de Nicaragua, en vista de la disminución del tráfico marítimo observada en el primero.

La Junta, sin embargo, aprobó los informes de los ingenieros militares sobre ambos proyectos, lo cual facilita el comienzo de las obras de cualquiera de ellos, en el momento en que pueda disponerse de los fondos necesarios.

BUSCARAN MEDIO MILLON DE PESOS EN ORO EN EL FONDO DEL RIO «JORDAN»

BEYRUT, Siria, Octubre 14. AP. —Mohammed Mouayed Bey, oficial del Ejército turco, consiguió ayer permiso del Gobierno para buscar en el río Jordán 24 cajas llenas de oro, por valor de medio millón de pesos, que depositó en el lecho de aquél duante la guerra mundial, antes de la retirada turca, cuando la ofensiva inglesa, y para impedir que el tesoro cayese en poder del enemigo.

EL MEJOR VENDEDOR: el ANUNCIO en el "DIARIO DE LA MARINA

M.E.C.D. 2016

¡Ud. va a querer este libro de cocina!

Es mucho más que una colección de recetas deliciosas. Le dice a Ud. cómo hacer sus platos favoritos más sabrosos y más apetitosos con Maizena Duryea, uno de los grandes alimentos naturales que dá fuerza, energía y promueve la buena salud en general.

Pida un ejemplar, Es GRATIS. Llene y envíe el cupón.

MAIZENA DURYEA

F. A. LAY, AGENTE
Apartado 695, Ciudad

Envíeme un ejemplar GRATIS de su libro de cocina.
Nombre.....
Calle.....
Ciudad.....312C

Privarlos de jugar es imposible. Pero el orgullo materno exige cierta pulcritud y buen aspecto en los trajecitos de los pequeños. La tela Indian Head (Cabeza de Indio), resuelve el problema. Resiste firmemente el trato más rudo y se lava en un dos por tres quedando tan flamante como cuando nueva.

La tela Indian Head blanca es fabricada en 6 anchos—de 46 cms. (18 plgs.) a 160 cms. (63 plgs.) En 30 colores firmes y garantizados, solamente en un ancho—91 cms. (36 plgs.) Acabado permanente.

Si no encuentra Ud. tela Indian Head en las tiendas de su localidad, sírvase escribirnos directamente. Enviamos muestras y folletos a solicitud. Busque las palabras INDIAN HEAD en cada metro de tela, en la orilla. Representan nuestra garantía de calidad.

Nashua Mfg. Co.
Incorporada en 1823
40 Worth Street, New York
INDIAN HEAD

H A B A N E R A S

(Viene de la página CINCO)

EN SUS DIAS

TERESA DE BECHE

Una ausente.

Teresa de Beche.

Se encuentra en los Estados Unidos, en la Universidad de Columbia, haciendo sus estudios de Pedagogía.

La señorita de Beche, dotada de dulce y fina belleza, hizo su presentación en el invierno último.

Fué en un gran baile.

El del hotel Nacional.

Hoy, que está de días, me complazco en rendirle este sencillo homenaje.

Es de afecto.

Y es de simpatía.

SANTA TERESA

Teté Blanco de Cárdenas, María Teresa Guiral de Aluija, Teresa Moragas de Almirall, María Teresa D Woll de Cosculluela, María Teresa Santos de Suárez y Teté Gastón de Carbonell.

Una distinguida dama, María Gutiérrez, esposa del senador Rosendo Collazo, su hija María Teresa, la bellísima señora de Morales y la nietecita adorada de mi querida amiga, la linda niña María Teresa Morales y Collazo.

María Teresa Robles, esposa del señor Alfonso Alfonso, capitán de la Duodécima Estación de Policía.

Su hija tan encantadora, María Teresa Alfonso y Robles, también está de días.

Teté Mediavilla de Herrán, la bella y muy graciosa hermana del siempre querido Paquito Mediavilla, a la que felicito especialmente.

Teresa Alfonso, la gentil esposa de Emilio Moliner Jiménez, cronista de este periódico en el Reparto Las Cañas.

María Teresa Ugarte de Infante, Teté Mena viuda de Fontanills y María Teresa Cambonet de Melgares.

Teté Alvarez Mon, gentil y bellísima esposa del joven doctor Cándido B. Toledo Osés, especialista notable, perteneciente al cuerpo facultativo de la Quinta La Purísima Concepción.

Se verá muy felicitada.

Llena de congratulaciones.

Teté Moré, la dulce compañera del talentoso y querido periodista Rafael S. Solís y su hija tan encantadora, María Teresa Solís.

No recibirá.

Lo que trasiado a sus amigas.

Teresa Sell, distinguida esposa del señor Marcelino Santamaría, a la que me complazco en felicitar con el cariño de siempre.

Mi buena y muy querida amiga María Teresa Marill, la viuda de Nadal, a la que hago llegar un saludo muy afectuoso.

Teté Robelín, la viuda del inolvidable Antoñico de la Guardia, que lo pasará en su casa del Vedado, y su linda hija la señorita Bebitina T. Robelín, que también está de días.

María Teresa Reigadas, distinguida señora del amigo Federico Suárez, estimado compañero en el DIARIO.

Nena Aranda de Echevarría, tan airosa y tan gentil, y su hija tan bonita, a la que todos conocen por Peggy cariñosamente.

María Teresa Hernández, la joven y muy bella señora de Cecilio Soto Llorca, jefe de la Policía Secreta de Palacio, a la que llegarán estas líneas con la expresión de mis deseos porque tenga un día felicísimo.

Teresa Díaz de Moreno y su hija, la encantadora Tessy Moreno, gentil esposa del compañero tan querido Ignacio Rivero, director de **Orbe**, la revista hoy de moda.

María Teresa Varona, más bien Teté, que tanto brilla en todas las fiestas del gran mundo por su belleza, gracia y elegancia.

Teté Ferrán, distinguida esposa del administrador de la **Havana Coal**, señor Alvaro Ledón, amigo muy estimado del cronista.

María Teresa Zayas de Rodríguez, Teresa Acosta de Valladares y Teresa García de López.

María Teresa Fernández, hermana del profesor Carlos Fernández, muy interesante.

La señora viuda de Alvarez, Teresa Romañach, prima del notable pintor cubano, la cual se verá visitada por amigas numerosas en su residencia del Ensanche de la Habana.

María Teresa Alum, distinguida esposa del doctor Alfredo Jiménez Ansley, inspector general de Farmacia.

No recibirá.

Lo que traslado a sus amigas.

María Teresa Sebatián de Querol y su linda hija, Teresita Querol, que tampoco recibirán.

Teresa Chomat de Velázquez, Teresa Fernández de Martínez y María Teresa Blanco de Romero.

Entre un numeroso grupo de señoras jóvenes y bellas, María Teresa Fueyo de Ebra, Teté Azoy de Céspedes, Terina Juncadella de Godínez, Teté Concepción de Garrido, María Teresa Pujol de Erdmann, Mercita Ponce de Vildósola, Nena Alemany de Martínez, María Teresa Parrondo de Cuesta, María Teresa Valdés Pagés de Albertini, María Teresa Gil del Real de Busquet, María Teresa Larrinaga de Colominas, María Teresa Otero de Miranda, María Teresa Suárez de Hernández Bauzá, Teté Borbolla de Taboada, María Teresa Ginerés de Villageliú, María Teresa de la Noval de Acebal, Terina Cape de Ferrer, María Teresa André de González y María Teresa Ramos de Batle.

María Teresa Falla, la esposa del cumplido caballero Agustín Batista, dama tan bella como elegante.

Nena Aróstegui, la gentil señora del teniente Arturo Bolívar, que no recibirá.

María Teresa Méndez Capote de Pujol, Teté Santa María de Cabezas, María Teresa Pérez Piquero de Castañeda, María Teresa Catá de Bernal, Teresa la Guardia de Carrillo y mi gentil cuñadita Teresa Radelat de Santo Tomás.

Del mismo grupo.

Algunas más.

María Teresa Fernández, la joven esposa de Miguel Angel Bay, muy interesante.

María Teresa Pedroso de Vianello, la bella y muy graciosa señora del Juez de Marianao, a la que hago llegar una felicitación muy cordial y muy afectuosa.

No recibirá.

Por su luto.

Teté Chomat de Ortega. María Teresa Calvo de Menocal y María Teresa Theus de Mas.

María Teresa Menocal de Pella.

Airosa y graciosísima.

Estará **at home** para sus muchas amigas esta tarde la señora de Pella.

Teté Diago de Granados, María Teresa Larrea de Taraña y María Teresa Ortiz de Cabrera.

Nena Cañal de Cowley, la bella hija del señor Alfredo Cañal, presidente del Casino Español.

Teté Alvarez, gentil y culta doctora, esposa del joven doctor Hernández Figueroa.

María Teresa Aixalá, la bella señora de Luis Entrialgo, caballeroso y muy amable gerente de **El Encanto**, a la que van mi saludo y mis felicitaciones.

Una belleza.

De las más celebradas.

Quiero referirme a María Teresa Fernández, la joven esposa del distinguido doctor Norberto Otero, para la que habrá siempre un elogio, inspirado por sus múltiples encantos, en la pluma del cronista.

Retraída lo pasará la gentil María Teresa por hallarse su esposo en España, de donde regresará, probablemente, en los primeros días del mes entrante.

María Teresa Torriente, la viuda de Pérez Piquero, hasta la que hago llegar mi afectuoso saludo.

Teresita Fernández viuda de Vázquez, y su hija muy graciosa Teresa Vázquez de Sainz.

Teresa Luis de Lefebre.

Bella e interesante.

Teté Ferriol, distinguida esposa del comandante del cañonero 20 de Mayo, el alférez de navío José G. Sotolongo.

Teresa Maruri, la bella e interesante señora de Alvarez, y su hijita tan encantadora, Teté Alvarez Maruri.

María Teresa Lamelas de Pico, María Santaya viuda de Antón y María Teresa Ramos Izquierdo de Alzugaray.

María Teresa Etchegoyen, joven y bella señora de Pérez, a la que felicito cordialmente.

Teresita Peralta viuda de Mojarrieta y su hija, tan graciosa y tan bonita, Nena Mojarrieta.

No reciben.

Tengo encargo de decirlo.

La distinguida señora María Teresa de Oliva y su encantadora hija María Teresa Oliva y Frajales.

María Teresa Alvarez, la bella y gentilísima esposa del general mexicano Juan Barragán, a la que mando un saludo especial, muy afectuoso.

De propio intento he reservado un saludo para cerrar esta parte de la relación.

Saludo que es cordial.

Muy afectuoso.

Llévenlo estas líneas hasta una distinguida dama, María Teresa González-Posada, joven, bella y gentilísima esposa de uno de mis mejores, más leales y más queridos compañeros de redacción, el bueno de Roberto Santos.

Hasta la residencia del joven matrimonio llegarán mensajes numerosos de felicitación.

Señoritas.

Un grupo nutrido.

En primer término, María Teresa Mendoza y Zaldo, perteneciente a la legión de **jeunes filles** que es gala, que es orgullo y que es gloria del mundo habanero.

Hija del distinguido doctor Fernando G. Mendoza y su bella esposa Carlotica Zaldo.

Teresa Victoria Villalón Groso, linda señorita, de la que hablan en estos momentos las crónicas elegantes con motivo de su compromiso con el joven doctor Carlos M. Hidalgo.

María Teresa Meneses, encantadora señorita, muy interesante y muy graciosa.

María Du-Quesne, la dulce y fina hija de los Marqueses Du-Quesne, perteneciente a nuestra mejor sociedad.

Teté Marín González.

Muy bonita y muy graciosa.

Terina Campa, señorita muy graciosa, hija del doctor Miguel Angel Campa.

Una vecinita del Vedado, la linda Teresa María Cancio y Rubio, tan espiritual, tan inspiradora.

No recibirá.

Tengo encargo de decirlo.

María Teresa Sánchez y Martínez, la bella nieta de la distinguida dama Teté Villa-Urrutia, que celebra junto con su santo, su cumpleaños.

María Teresa Blanco, Teresa Foya y Teresina Acevedo, bella hija del respetable caballero Gerardo Acevedo, digno presidente de la Beneficencia Asturiana.

María Teresa Vega, Teresa Curbelo y María Teresa Pérez.

La doctora María Teresa Ortiz.

Teté de Cárdenas.

Niñita Urrutia y Lleó, graciosa señorita, de la que tengo encargo de decir a sus amigas que no recibirá.

Terita Barnet y Mejer.

Teté Cuervo Arango.

María Teresa Betancourt, gentil e interesante secretaria de la señora de Obregón, Angela Elvira Machado, hija del Honorable Presidente de la República.

Teresa Boada, María Teresa Fernández Maydagán y Teté Baena y Baqza.

Nena Guedes.

¡Tan linda!

Tengo encargo especial de comunicar a sus amigas que no podrá recibir.

María Teresa Sierra, bellísima señorita, a la que felicito especialmente.

María Teresa Gutiérrez.

Teté Ruiz Herrera.

Dos bellas primitas, Teté Sabio Sarzo y María Teresa Fernández Sabio, prometida esta última del doctor Alejandro Barrientos Schweyer.

María Teresa Castro, servicial y atenta secretaria del señor José M. Casanova, el joven e importante hacendado.

Terina Humara.

Encantadora.

María Teresa Pereira, la bella y gentil María Teresa, residente en la Avenida de Estrada Palma, en la Víbora, la cual se verá muy agasajada por sus innumerables amistades.

María Teresa Fernández Gubert.

Tan distinguida.

Una interesante señorita, Teté Guerra Seguí, maestra de Instrucción Pública.

Teté Piñeiro, Teté López y María Teresa de la Cuesta.

Teté Ferrán y Dueñas.

Airosa y gentil.

María Teresa Desplot, Teté Casas y María Teresa Cartaya.

Almida María Teresa Revilla y Langwith, graciosa, fina y distinguida señorita, hija del licenciado Carlos Revilla, ex-presidente de la Sala de lo Criminal del Tribunal Supremo.

María Teresa Lambarri, graciosa y bella señorita, de la que tengo encargo de decir que no recibe por pasar el día en el campo.

María Teresa Bacallao, María Teresa Figueras, Teresa Portas, María Teresa Sirvén, María Teresa Calderón, María Teresa Zúñiga, Teté Mayoz, Teté Alfonso y la encantadora María Teresa Gans, que no recibirá.

Teresa Moas.

Gentil y airosa.

Teresa de Jesús Díaz, graciosa y bella señorita, perteneciente a distinguida familia de Vuelta Abajo.

Teté Cuervo, de la **Cuban Telephone Co.**, donde se distingue tanto por su competencia como por su amabilidad.

Teresita Sotolongo, Teté Costales, Teresa Cartas, María Teresa Oramas, María Teresa Mir y Ortiz, Teté Ramírez, María Teresa Galbán, Teté Dirube, Teresita Baeza y María Teresa Guerra, gentil pinareña.

Teresa Iglesias.

Joven y bella pintora.

Teresa Cabarrocas, Terina Gallostra y Teresa Ruga Fontanills, las tres del poético **quartier** del Vedado.

Nena Valladares Rovira.

María Teresa García Pujol.

Lindísima.

Teté Allouis, María Teresa Guerra de la Piedra, María Teresa Otero, Teresa Ochandorena, Perla Solloso, María Teresa Sallés, Teresa Peláez, María Teresa Lefebre, María Teresa Arias y López, Teté Pérez Cubillas, María Teresa Royé, Teté Galarraga, Teresa Gabancho, María Teresa Izaguirre, María Teresa Ros, Teresa Nocurse, María Teresa Wáshington, María Teresa Díaz Quibus, María Teresa Villoch Teresa Montoro, Nena Casas, María Teresa Villaverde, María Teresa Tiant, María Teresa Pendás, Teresa Ferrer y María Teresa Cubas, la espiritual hermana de Enrique y del doctor José de Cubas.

Teresita Pujol, la galana cronista, a la que mando un saludo especial, muy afectuoso.

María Teresa Cabrera y Cruz.

Linda trigueña.

Terina Franca, mi amiga muy querida, a la que felicito cariñosamente.

Teresa Vidal, graciosa señorita, empleada en la Secretaría de Instrucción Pública.

María Teresa Menéndez, Teresa Sánchez, María Teresa Fernández, María Teresa Brodermans y Terita Quesada.

María Teresa Cabarga.

Gentil y graciosa.

María Teresa Mora, genial ajedrecista, a la que llegarán estas líneas con una afectuosa felicitación.

María Teresa Herrera, una trigueñita muy graciosa, de lindos ojos verdes.

Y la bella Tera Záceta, Teresa Prieto Alvarez, Teté Romero, Teresa Vidal y María Teresa Navarro, espiritual vecinita de la Víbora.

A todas va mi saludo.

Con mi felicitación.

Más HABANERAS en la Pág. 10

MARIA TERESA SUAREZ

FELICITACION

De días.

María Teresa Suárez.

Señorita airosa, gentil y elegante que es hija del conocido abogado Miguel Suárez Gutiérrez, amigo desde las aulas de los Escolapios, y su distinguida esposa Conchita Fernández.

Se verá llena de halagos y congratulaciones la bella señorita Suárez en su casa de la calle 17 en el Vedado.

Recibirá flores.

Flores infinitas.

Regale FLORES

con el sello de elegancia tan imitado pero nunca igualado que caracteriza los trabajos de CASA TRIAS

...Regale flores:

Casa TRIAS

F-4338 --- F-4341
F-2514 --- F-2824

EN HOLLYWOOD

Mme. LOUISE ZOLLARS dice cómo conservar el cutis hermoso

— y 75 especialistas de Hollywood concuerdan con ella

Mme. Louise Zollars, directora del Salón de Belleza Gainsborough, a donde van las más famosas actrices de la pantalla a recibir tratamientos de belleza.

"Estoy de acuerdo con los eminentes especialistas de belleza europeos . . . el jabón Palmolive debe usarse dos veces al día, como el tratamiento perfecto de belleza."

Mme Louise Zollars

GAINSBOROUGH BEAUTY SHOPPE
Hollywood, California

Qué hermoso es el juvenil "cutis de colegiala"; el principal encanto de las "estrellas." Ellas se guían por el consejo de los especialistas de Hollywood para conservarlo terso y seductivo.

¡HOLLYWOOD! ¡Donde el éxito y la belleza están tan íntimamente ligados! Aquí los expertos en belleza saben infaliblemente cuáles son los mejores métodos en el cuidado del cutis. Y es aquí, en los salones de belleza frecuentados por las más hermosas mujeres del mundo, donde se recomienda el mismo tratamiento aconsejado por los primeros especialistas de Europa y América . . . consiste en el uso, dos veces al día, del jabón Palmolive.

El consejo que escuchan las Estrellas

"En los Salones Gainsborough se ven diariamente las caras más hermosas. Vienen cuando menos una tercera parte de las más notables y más encantadoras 'estrellas' de la pantalla — nos dice Mme. Zollars. A todas estas celebridades les recomiendo el uso constante del jabón Palmolive."

El tratamiento de dos minutos

Aproveche Ud. este consejo de Hollywood: dos veces al día, por dos minutos, dése masaje en la cara y el cuello con la abundante y rica espuma del jabón Palmolive; en seguida enjuáguese y séquese perfectamente. Eso es todo.

Los únicos aceites en el Jabón Palmolive son los aceites de palma, coco y olivo y ni un átomo de sebo o grasas animales.

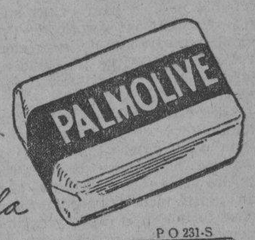

Conserve ese Cutis de Colegiala

P.O. 231-S

STUDIO WARNER

3 RETRATOS de 8 x 10. Presentando este anuncio y $5.00

Oferta de Propaganda
Tiempo limitado

Obispo 121 (altos)

Dr. BARALT-MEDINA

ESPECIALISTA DE LA «ASOCIACION DE DEPENDIENTES»
Vías Urinarias y Enfermedades Venéreas.
Consultas y Tratamientos:
De 11 a 1 a. m. De 6 a 8 p. m.
Consulado, 7. Edificio «María».
Teléfono M-1695.

666

LIQUIDO O EN TABLETAS

Alivia el dolor de cabeza o neuralgia en 30 minutos. Detiene el catarro el primer día y la Malaria en 3 días. Pomada 666 para el catarro del bebé.

Irritación causada por las mantillas

El buen genio de muchos niños se ha echado a perder a causa de la fricción de las mantillas, produciendo sarpullido y a veces mayores inconvenientes. Miles de madres han encontrado la solución en el uso de Resinol. Las cualidades de suavidad y de curación de este famoso unguento han producido la mayor satisfacción aun en los casos más renuentes de irritaciones producidas por las mantillas, causando alivio instantáneo casi de la irritación y de la picazón. El Resinol es inofensivo. Está recomendado por los Médicos en todas partes. Consiga un tarro hoy mismo. *De venta en todas las droguerías.*

Resinol

Habana, diciembre 8, 1930.
Dr. Arturo C. Bosque,
Habana.
Muy Sr. mío:
Lo felicito por su magnífico preparado *Pepsina y Ruibarbo Bosque* que me ha curado completamente de una dispepsia muy molesta que me hacía sufrir enormemente. Pesadez en el estómago, digestión lenta y laboriosa, y un malestar que no podía dominar.
Sin otra cosa, queda de Ud. atta. s. s.
Otilia Torres de Domínguez

CADA NUMERO ES UN POEMA . . .

Sus hijos lo esperan con fruición porque es el mensaje para la juventud.

Lea

CINE-MUNDIAL

de Octubre que ya está a la venta. 20 Cts. ejemplar.

EL PARAISO DE CUBA

GRAN HOTEL DEL BALNEARIO

A 800 Pies de Altura.

Tómese Una Vacación y Goce del Fresco y de la Tranquilidad de la Montaña

A dos horas y media de la Habana, en el centro de un valle encantador con un clima delicioso y aguas medicinales que le harán eliminar las toxinas del cansancio y de los disgustos y le curarán sus afecciones de las vías digestivas y urinarias. El más bello edificio del interior de la República. Gran Parque. Restaurant de primera clase. Habitaciones todas exteriores. Pensión completa incluyendo los baños y el uso de las aguas medicinales desde $3.75 al día.

Para los visitantes Table d'Hote excelente a $1.25 almuerzo y $1.50 comida.

EN EL GRAN HOTEL DEL BALNEARIO
SAN MIGUEL DE LOS BAÑOS

Pida las aguas de estos manantiales a sus únicos agentes. La Luna.
Calzada y Paseo. — Teléfonos: F-6298 y F-1078. — Vedado. — Habana.

Su ANUNCIO en el DIARIO, llegará DONDE Vd. QUIERA QUE LLEGUE

M.E.C.D. 2016

La Convención...

Continuación de la PRIMERA PAG.

cial estaban también D. W. Brosman, primer Vicepresidente, de Albany Ga., Richard L. Smith, segundo Vicepresidente, Jay W. Stevens, secretario ejecutivo; J. J. Mulcahey, secretario general y Peter Carter, tesorero.

Del Cuerpo de Bomberos de la Habana asistieron el Jefe Coronel Mayato, el segundo jefe Coronel Eliseo Figueroa, el ingeniero jefe coronel Angel B. Lagueruela y numerosos oficiales. También estaba presente el señor Díaz de Villegas, Jefe del Cuerpo de Bomberos de la Habana en la anterior administración municipal y quien logró en los Estados Unidos que esta Convención de ahora se celebra en nuestra población.

En la sesión de por la mañana, se hicieron los discursos de presentación y las invocaciones religiosas pertinentes para el éxito de la Convención.

SALUTACION DEL MAYOR DE LA HABANA

En correcto inglés, el Mayor de la Habana pronunció un discurso de salutación a los miembros de la Convención.

Se refirió al placer que causa a los cubanos esta visita, deseando que encuentren en el país toda clase de comodidades, y que se hallen tan a gusto aquí y con la misma libertad con que se encuentran en las ciudades de donde proceden.

Y por último, les reiteró un cordial saludo de bienvenida en nombre de nuestra ciudad, y terminó diciendo que nuestro deseo, sentido de todo corazón, es el de que nuestros visitantes tengan en ésta una grata permanencia, y puedan llevarse en su memoria el tesoro de un recuerdo que no habrá de borrarse en muchos años, de la hospitalidad de Cuba.

Fué muy felicitado el Mayor por sus palabras.

SE REUNE LA CONVENCION

Por la tarde, desde las dos y media hasta las cinco, la Convención estuvo deliberando, conociéndose los trabajos presentados por John C. Moran, de Hartford, sobre la reducción de los incendios; Raoul Gauthier, de Montreal, Canadá, acerca de investigaciones en los incendios; Ralph J. Scott, de Los Angeles, California, sobre programa de educación del público para evitar siniestros; Frank Charleswort, de Providence, sobre trabajo de inspección de uniformes; y George W. Hedden, de Buffalo, sobre la evitación de las falsas alarmas.

Todos estos trabajos se van recopilando para estudiarlos y discutirlos y aprobarlos o no.

En los intermedios de estas sesiones, los visitantes recorrieron la ciudad, prestándole extraordinaria animación a nuestras calles y establecimientos públicos.

EL BANQUETE EN EL HOTEL NACIONAL

En el gran salón comedor del Hotel Nacional, se verificó anoche el banquete en honor de los componentes de la Convención Internacional de Jefes de Bomberos, que se está llevando a cabo en la Habana.

En pequeñas mesas situadas en el amplio comedor, tomaron asiento los numerosos comensales. En la presidencia se encontraban el Mayor de la Habana, señor Tirso Mesa; el Presidente de la Convención Mr. Joe Sullivan; el Jefe del Cuerpo de Bomberos de nuestra capital, coronel Fernández Mayato; y otros delegados de gran significación.

Al final de la comida usaron de la palabra, el Presidente Sullivan para ratificar su agradecimiento al Mayor Mesa y a la Ciudad de la Habana toda, por las atenciones de que están siendo objeto los delegados a la Convención; Mr. George Sinclair, representante del Gobierno del Canadá; y el comandante Juan Antonio Guisado, de la República de Panamá. Este dijo que los bomberos de su país tenían en gran estima los heroísmos de los bomberos voluntarios de la Habana, aquellos que pertenecieron a los extinguidos cuerpos del Comercio y Municipales, que componían una legión de héroes. Expresó que en su país se habían adoptado los reglamentos de estos bomberos voluntarios de la Habana. Terminó dedicando un recuerdo a las víctimas de la catástrofe del 17 de mayo, ocurrida en esta capital.

El Mayor Mesa pronunció un elocuente discurso en que ratificó el empeño de los habaneros de ser corteses y agradecidos con los que visitan la Ciudad, y se refirió a declaraciones hechas por el Embajador de los Estados Unidos en el propio Hotel Nacional con respecto al problema económico que soporta Cuba.

Agregando:

«En esa misma fiesta, un cubano preeminente dijo que «celebrábamos el día «de la libertad», pero que él quisiera que algún día se celebrara en el mundo el día que él llamaba «de la felicidad»; que sería aquel en que los pueblos, comprendiéndose y amándose, se prestan mutuo apoyo en el justo esfuerzo por su desenvolvimiento; en que unas manos enlazadas fuesen el emblema heráldico en todos los escudos.

Y yo, queridos amigos, quiero hacer «uno», de esos dos deseos: yo quisiera que **los pueblos de América, se infiltraran de optimismo con su mutua ayuda.** Puede decaer quien se siente solo; pero es un estímulo poderoso para la lucha de la vida el sentirse escudado por la protección amiga.

«Pero Cuba necesita que, si se le ayudó a conquistar su libertad, se le ayude a vivirla; que la mano del fuerte que le dió vida, no se empeñe ahora en quebrarle el camino y en abrirle abismos en su sendero hacia el progreso; que no se le fabrique «cárcel de oro» donde viva presa; sino que se le deje marchar al lado de sus hermanas, en la ruta abierta hacia el mejoramiento».

Terminó el mayor su discurso con un brillante brindis, por los pueblos de América y del mundo.

Esta fiesta tuvo un carácter social, pues concurrieron también las esposas de muchos de los delegados. El cesto de flores colocado en la mesa presidencial, que simulaba un carro de extinción de incendios, fué dedicado por el Presidente Sullivan a la esposa del Mayor de la Ciudad, que no pudo asistir por hallarse indispuesta.

UNA CENA DE FRATERNAL CAMARADERIA DEL PERSONAL DEL "DIARIO DE LA MARINA"

FUE FESTEJADO NUESTRO JEFE DE INFORMACION

Tres aspectos de la cena ofrecida en la madrugada de ayer a nuestro Jefe de Información, señor Ricardo Villares, en el restaurant «El Ariete».

Rompiendo con todas las costumbres, establecidas en cuanto al horario, pero dando una muestra insólita de pura camaradería, el personal que labora en este periódico se reunió ayer a las tres de la madrugada para festejar a un compañero, al señor Ricardo Villares, Jefe de información. La edición circunstancial de la tarde, que suplió la falta de «Información», durante los días en que estuvieron paralizados sus talleres, fué demostración palmaria de la perfecta organización que mantiene el DIARIO DE LA MARINA. El eje sobre el cual giró todo el engranaje de dicha edición, que constituyó un gran éxito periodístico, fué el señor Villares. Por ello sus compañeros lo festejaron.

LA CENA

A las tres en punto de la madrugada el «Jazz Band» de Panchito Cárdenas, reforzado con «Los Diplomáticos», inundaba el salón restaurant de «El Ariete» con sus violentos compases, dando comienzo a la original y simpática fiesta.

Más de cien comensales bordeaban una inmensa «T», formada por dos mesas. En la que podía llamarse presidencial, a pesar de que en todo se mantuvo la mayor homogeneidad, acompañaban al señor. Villares míster John P. Mc Night, representante en Cuba de la Associated Press; Antonio Polo, secretario de la Asociación de Repórters y redactor de «El País»; Luciano Buznego, redactor de «El País»; doctor Carlos M. Palma, abogado de la Asociación de la Prensa de Cuba; Ignacio Rivero, José A. Fernández de Castro, Millares Vázquez, director, jefe de redacción y secretario de la Redacción, respectivamente, de la revista «Orbe»; Jorge Fernández de Castro, director de «la Voz de la Conciencia»; Francisco Ichaso, crítico teatral; Higinio García, regente de los talleres del DIARIO DE LA MARINA; Guillermo Pi, jefe del departamento de Sport; Luis Cepeda, Jefe del Departamento de Circulación; Franicosco Pérez y Salvador Díaz Versón, por «El País»; doctor Ramón López Oliveros, doctor José Ignacio Solís, doctor Oscar Cicero, Reinaldo Díaz Versón y Federico Buendía. Además se hallaban presentes Roberto Santos, Rogelio F. Alfaro, Carlos Díaz Versón, Sixto Franca, Pedro Fernández Alonso, Alberto Giró, doctor Francisco Varela, Juan Ignacio Montes, Julán Rey Lanes, Ernesto Fernández Arrondo, Ramiro Díaz, Miguel Buendía, Federico Buendía, Panchito León, Celso Bilbao, Alberto Moré, Pablo Donato, Jr., Juan Viguez Montes, Mario Carreño, Ernesto L. Oliveros, Ramón Grau, Jr., Luis Pallás, Carlos Fernández, Salvador Rivero, Juan Abelar, Alberto Fundora, Manuel Medina, F. Lastra, Luis R. Lamult, Juan Castelló Montenegro, Claudio Muñiz E. García, Gil López, Arsenio Garrigós Sevilla, A. González, Quevedo, Ramón García Vega, Francisco J. Pérez, G. Pérez Castillo, Fernando Rivero, Acevedo, Miguel Aparicio, Juan Fernández, Mosquera, Angel Sarria, y Alejandro Medina.

Alternaron con el «Jazz Band» el famoso «Sexteto Rojo» y los cantadores Mario Díaz, M. Reyes y Domingo Garrido. El conocido artista Sixto Francha causó sensación al ejecutar un vals en un violín, sin cuerdas, es decir, con la caja del violín y las cuerdas de su garganta. Luego imitó perfectamente una guitarra hawaiana, una mandolina y un cornetín, con el que acompañó al «Sexteto Rojo.»

El dueto «Bohemios», de Cienfuegos, compuesto de Eugenio Palma y de Manuel Palma García.

MENU

La fama, que bien merecidamente goza el restaurant «Ariete», fué acrecida por el magnífico menu servido: Entremés variado, tamal en cazuela, ensalada, arroz con pollo, postres, café, tabacos, laguer, aguas minerales. A pesar del gran número de comensales y de la hora especialísima escogida, el servicio fué espléndido.

¿Hasta qué hora se prolongó la fiesta grata y cordial?

Ninguno de los asistentes pudiera decirlo. Y no por otras razones que por la del entusiasmo con que se deslizó. Lo cierto es que cuando comenzó el desfile, el crepúsculo matutino comenzaba a sentir, desde el lejano oriente, los flechazos color de rosa de Papá Sol...

Acto aquel, en suma, en que ni por un momento, la charla amena, el chiste oportuno, la música a tiempo, el cantar en su punto, tuvieron paréntesis. Acto, digámoslo en su honor, donde no hubo discursos. Sólo versos de Juan Criollo y Tartarín, leídos por Oliveros; telegramas de adhesión excusando ausencias justificadas al par que lamentables y unas palabras finales de oferta del homenaje y gratitud del homenajeado...

Acto, digámoslo por vez tercera, que dió en prenda la fraternidad que lo presidió, la concurrencia casi total de los que hacemos el DIARIO DE LA MARINA, este centenario periódico al que estamos identificados por los mismos vínculos de efectos que al doctor José Ignacio Rivero, nuestro amigo y director.

«COMIENZA EL PERIODO DE SANCION» HA DICHO AYER EL SUPERVISOR DE LA LECHE

Hablando con los periodistas el supervisor del Servicio de Vigilancia de Abasto de Leche, capitán Dobal, declaró que ya había pasado el período educativo, pues lleva cumplidos siete meses al frente del Negociado y que ahora comenzaba el período de sanción.

«No toleraré más infracciones del Reglamento vigente», terminó diciendo.

Ayer, personalmente, el propio supervisor detuvo dos camiones, uno propiedad de Casimiro Navarro y otro de José Suárez, los cuales ostentando rótulos de una planta pasteurizadora de leche de la Habana, conducían leche de procedencia clandestina. Les fueron arrojados más de cuatrocientos litros que conducían en botijas y pomos.

En un informe rendido al secretario de Sanidad el doctor Dobal pone en disposición del mismo ocho camiones de reparto de leche, detenidos por carecer unos de licencia sanitaria y otros por conducir leche clandestina, los cuales se encuentran en el patio del garage de la Secretaría.

El grabado presenta tres aspectos de la exposición y venta de objetos de arte retrospectivo que se efectúa en el antiguo Palacio de Bayona. Al centro, el sofá y las butacas que formaban el recibo de los Capitanes Generales.

"Se Necesita un Optimismo Patológico...

Continuación de la PRIMERA PAG.

en la sesión, prescindiéndose de dicho trámite.

Se acordó así, habiendo designado ambas Comisiones ponente al señor Ramón Guerra.

El señor Barrera, después, propuso que la sesión se prorrogase hasta las siete.

El orador que ayer consumió un turno en relación con el problema de las Reformas Constitucionales, fué el doctor Baldomero Grau, que ya tenía solicitada la palabra con anterioridad.

¿Qué aporte puedo yo ofrecer a este debate—dijo el doctor Grau—, torpe de palabra, pobre de ideas, sin la consagración de mis predecesores y sin su máxima autoridad? Pero siempre existe en la vida una palabra salvadora: el médico recurre en sus más duros trances a la palabra idiosincrasia, el abogado se ase con fervor a la palabra jurisprudencia, la religión impetra la palabra misterio, yo recurro a la palabra contraste. ¿Podría existir la armonía en la música si no hubiera disonancia? ¿Podría existir la luz sin la oscuridad? Como mejor podría comprenderse la magnitud inmensa de los esfuerzos de mis predecesores en el uso de la palabra como contrastándolos con la pobreza e insignificancia de los míos? Así mi discurso no será modelo de bien decir ni cátedra de buen pensar, pero en defecto de ello será mi numen e inspiración aquella frase hermosísima que como estribillo remata cada estrofa del bello poema de Rabindranath Tagore: «Si quieres paz, corazón mío, busca sencillamente la verdad».

En la búsqueda de esta verdad vamos todos en estos momentos supremos de la vida de la patria cubana. No podría, pues, negar yo mi modesta colaboración a tan magna obra.

El doctor Grau hace una narración minuciosa a partir de la elección del general Machado hasta el período en que la oposición adquiere su más alta virulencia, en que la iniciativa de reforma constitucional surge, describe la oposición y define los múltiples factores que la integran y dice:

«Tal heterogeneidad de concausas visibles, sin otro denominador común que la inconformidad, que busca en nuestros países latinos como fuente y origen de todas las culpas al Gobierno, crean una dificultad de solución rayana en la imposibilidad. Aun el máximo renunciamiento de un gobierno, de una situación y de un partido, la renuncia colectiva del Presidente de la República y de todo el Congreso, no resolvería el problema. Por el contrario, lo agravaría: la lucha enconada de esas fuerzas antitéticas en ansias de predominio, esas fuerzas que al presente parecen concordantes, se disgregarían y atomizarían, creando una anarquía y abriendo un ciclo revolucionario de consecuencias muy difíciles de predecir».

Después expone que la generalidad del pueblo cubano desea la reforma y ve en ella uno de los pasos decisivos para la solución del problema planteado y dice que esta reforma que prohija el Presdente de la República, el Partido del Gobierno y el Congreso, en su inmensa mayoría, no es en puridad una transacción: «se transa un litigio por convención bilateral de las partes y una de las partes en este pleito está declarada en rebeldía, y vencidos en rebeldía los triunfadores, con amplio espíritu de generosidad se aprestan a conceder todo lo que estiman que moralmente puede ser exigible por aquella parte y aun más, la invita a una sincera y leal colaboración en esa obra. ¡Oid, oposición!: La Audiencia en rebeldía está abierta! ¿No cubre ello de gloria a un Presidente, a un partido de mayoría y a un Congreso? En la historia será nuestro mayor timbre de gloria, y podremos decir siempre, como aquel Cirano de Bergerac, que herido, maltratado y maltrecho exclamaba: ¡Todo, todo me lo podreis arrebatar, menos el sello glorioso de mi grandeza!»

Habla después el doctor Grau de cómo deben ser las reformas y en concordancia con lo expuesto, dice que de amplitud y liberalidad inusitada, afirma que si hubiera pertenecido a la Comisión bicameral hubiera propuesto la restitución de la Constitución de 1901, que parece ser la aspiración de la oposición. Entra después en el examen de las reformas acordadas por la Cámara y estudia el cambio de sistema de gobierno. Cree que el pueblo cubano es partidario del régimen presidencial por tradición y por su espíritu apegado al caudillismo, por su falta de compenetración con el régimen parlamentario, por sus entusiasmos por los partidos políticos, por su temor al verbalismo y lentitud de acción y por las dificultades que ofrecería nuestro régimen bicameral, y pronunciase partidario del sistema ecléctico adoptado por la Cámara. Sigue con el estudio de lo que califica «ampliación de garantías de las libertades individuales y reafirmación del concepto democrático de la Constitución». Estudia los trastornos que la Gran Guerra provocó en las ciencias político-sociales. Hace un examen del concepto filosófico de la valorización del hombre en los tres ciclos, el medieval, que lo valorizó como medio de una finalidad trascendente, el anterior a la guerra mundial, iniciado por Descartes y que logró la plenitud del largo proceso ideológico con Kant, que lo valorizó como un fin en sí y el tercer ciclo o sea el de la valorización del individuo como partícula mecánica de la sociedad de que fué Marx el genio, Lasalle el verbo y Lenine la acción y apostolado; y respondiendo a ese ideario filosófico, recorre las constituciones desde la Carta Magna y el Bill de Derecho hasta la declaración de los derechos del hombre por la constitución revolucionaria de 1791. Examina el proceso de centralización de los poderes de la Guerra Mundial, las nuevas orientaciones sociales y describe la odisea de la democracia y llega a expresar el triunfo de esa libertad y la democracia bajo las nuevas teorías de la racionalización del Poder. Elogia el acierto del proyecto de la Cámara a ese respecto. Hace después un estudio del electorado que produce, en puridad, un censo escrupuloso, y llega a la conclusión de que un insignificante tanto por ciento es el que, en nombre del pomposo título de democracia impone el gobierno de un pueblo. Elogia por ello el proyecto de la Cámara que trata de captar mayor número de ciudadanos actuantes en la vida pública, con la modificación de los artículos relativos a la nacionalidad y expresa ser el voto de la mujer una conquista a ese respecto. Dice que mientras los hombres nos hemos debatido en la lucha reclamando derechos, la mujer no ha hecho otra cosa que cumplir siempre heroicamente deberes. Habla de la dualidad de conceptos entre la raza latina y las otras razas, mientras nosotros en la literatura y el verbalismo gloriamos a la mujer le negamos insistentemente su derecho y termina diciendo: «Menos admiración y más justicia». Concluye su discurso con una invocación patriótica a la cordialidad cubana.

Y con una invitación a esa confraternidad, terminó su discurso, que le valió entusiastas felicitaciones de sus compañeros, el doctor Baldomero Grau.

La sesión, aunque el reloj aun no marcaba las siete, se declaró terminada.

D. Manuel Azaña...

Continuación de la PRIMERA PAG.

tion es que se prohibe a las Ordenes religiosas dedicarse a la enseñanza, así como a empresas industriales y comerciales.

Personalmente católico, Alcalá no podía digerir la cláusula impidiendo que las Ordenes religiosas dedicaran sus actividades a la enseñanza, por cuanto se puede decir que todo lo que España ha progresado en materia de enseñanza se lo debe exclusivamente a las Ordenes religiosas.

Alcalá Zamora tomó posesión de la presidencia el 14 de abril, día en que don Alfonso y la familia real salieron de Madrid, haciendo entrega del Gobierno a los republicanos, que resultaron victoriosos en las elecciones municipales del día 12 del mismo mes.

Alcalá Zamora hacía pocos días que gozaba de libertad cuando subió a la presidencia. Durante la Dictadura de Primo de Rivera, Alcalá Zamora había expresado distintas veces su criterio de que don Alfonso «debía tomar unas vacaciones».

Cuando Azaña anunció su nuevo gobierno en el Congreso fué ovacionado. En su discurso ante la Cámara declaró que era intención del gabinete mantener la república por todos los medios a su alcance y contra todos los ataques.

Su programa, siguió diciendo, consiste en dotar a España de Constitución a la mayor brevedad posible, mantener el orden y proteger los intereses de derechas e izquierdas. Pidió la cooperación de las Cortes.

Espérase que el nuevo gobierno celebre mañana su primer consejo.

Durante los ataques de la policía a los grupos de manifestantes, resultaron nueve personas heridas, dos de las cuales se hallan en gravísimo estado.

Buenos días

MILLONES HELADOS.

Existen en los Estados Unidos, según cálculos oficiales, unos cuatro mil millones de pesos helados. Una noticia que da frío, pero que, paradójicamente, enciende la sangre. Mientras millones de hombres están sin comer, al borde de la muerte por el hambre, millones y millones de pesos permanecen indiferentes, "helados", ante la situación angustiosa.

El presidente de los Estados Unidos estudia la manera "criolla" de darle candela a esa reserva frígida de oro a ver si se logra hacerlo caminar, desentumecerse y ponerlo en circulación.

Sería peligroso en esta crisis de trabajo que el dinero, como el macao, no saliera de la concha bancaria ni aun aplicándole candela. El oro acuñado, como toda sustancia vital, puede morir a temperaturas de congelación. El dinero necesita vivir al aire libre, ejercitar sus músculos fiduciarios en la gimnasia de los negocios, recorrer, bajo el sol de las competencias industriales, la ruta del buen éxito hasta alcanzar, batiendo el "record" de las iniciativas, la meta de su destino social.

Ese plan de deshielo económico no supondría sólo la solución de la crisis norteamericana. Todo el mundo en una nueva primavera de los negocios, saldría a calentarse al sol del optimismo. Los pueblos, cuando todos los "sin trabajo" lo tuvieran, recobrarían su equilibrio económico. Con la ventaja de que esos helados témpanos de oro serían de oro de ley —la ley del trabajo y de la empresa—: de oro vital, tibio y reconfortante. Del propio color del sol, que es el oro que más calienta.

El Encanto

Estudie su personalidad y elija su perfume...

Su perfume, bien elegido, definirá exquisitamente, su personalidad.

EL Departamento de Perfumería de EL ENCANTO está organizado con tanta experiencia que puede servir los intereses de la cultura estética de todas las mujeres elegantes.

El producto que usted necesita lo encontrará en «El Encanto»

Jabón «Imenia», de la Academia Científica de Belleza, de París, especial para cutis delicados. La caja de tres pastillas..... 1.80

Jobón «Lemoine», redondo, para el baño, en los perfumes jazmín, sándalo, fougere y colonia. La caja de 6 pastillas..... 1.25

Jabón «Lemoine», ovalado, para el baño, en los perfumes jazmín, chipre y fougere. La caja de 6 pastillas..... 1.40

Jabón «Cold-cream»; evita y combate las arrugas y las espinillas. La caja de 3 pastillas 0.85

Jabón de tocador «Lavander de Jardley». La caja de 3 pastillas..... 1.00

Jabón «Le Charme», para las manos y el baño. .....Media docena..... 0.45
Una docena..... 0.85

Colonia extra. Etiqueta verde
¼ de litro.....0.85
½ de litro.....1.35
¾ litro.....2.60
1 litro.....4.90

Tintura para el cabello «Henne Encanto», completamente inofensiva, en negro, castaño oscuro, castaño natural, castaño claro y rubio. El estuche..... 3.75

Petróleo jaborándico; evita la caspa y la caida del cabello. El frasco..... 1.75

Loción «My Sin», de Lanvin, de un perfume suave y persistente. El frasco..... 3.25

Loción «Amour Espagnol», delicioso y original perfume. El frasco..... 3.25

Talco «Ammens», refrescante y desodorante. Uno..... 0.40
La docena..... 4.50

Polvos «Seducción». La caja..... 0.55

Crema «Hurí», para pecas y manchas. El frasco..... 1.00

Jugo de rosas, de Floralia, para los labios. Tamaño grande..... 0.80

Pasta dentífrica «Kenott».
El tubo pequeño..... 0.27
El grande..... 0.45

Esmalte para las uñas, de la Academia Científica de Belleza. En todos los tonos de moda.
Simple..... 0.85
Doble..... 1.30

LANTA BAJA.

El Encanto

SU MEJOR AGENTE DE VENTAS: EL ANUNCIO EN EL DIARIO

M.E.C.D. 2016

9A SECCION

Teléfonos:
Máquinas . A-3785
Dirección . M-4151
Admón . . M-7911
Sports . . M-7912
Clasificados A3333

DIARIO DE LA MARINA

Teléfonos:
Máquinas . A-3785
Dirección . M-4151
Admón . . M-7911
Sports . . M-7912
Clasificados A3333

9A SECCION

AÑO XCIX — EL PERIODICO MAS ANTIGUO DE CUBA — LA HABANA, JUEVES, 15 DE OCTUBRE DE 1931 — ACOGIDO A LA FRANQUICIA POSTAL — PAGINA NUEVE

La España Actual

La Renuncia del Gobierno

por León Ichaso

La renuncia del Jefe del Gobierno Provisional Alcalá Zamora y de su Gabinete estaba ya flotando en el ambiente político de España. Ya lo hemos dicho y repetido. En deliberaciones sobre problemas fundamentales y substanciales como los de la Constitución, no podía perdurar un Gobierno en que elementos radicales, casi extremistas como el Ministro de Instrucción Pública, Marcelino Domingo, el de Fomento Albornoz, el de Guerra, Azaña y de Economía, Olwer, pretendían aglutinarse con los republicanos derechistas y católicos, Alcalá Zamora, Presidente, y Maura, Ministro de Gobernación. No han tenido otra causa los reiterados amagos de crisis que en tan breve transcurso de tiempo han amenazado al Gobierno. A duras penas y a fuerza de caducos puntales, se había logrado hasta ahora sostener en equilibrio inestable un gabinete abigarradamente heterogéneo. Vino al fin su natural desmoronamiento al discutirse en la Asamblea el problema religioso.

El Presidente de la nación proclamó en pleno parlamento, ante las vehemencias sectarias y fanáticamente antirreligiosas de las izquierdas su catolicismo. Pidió sensatez, moderación, sentido democrático para buscar una fórmula racional, ajustada al pueblo español a fin de resolver harmónicamente, tolerantemente, con espíritu constitucional, una cuestión de tan grave y delicada transcendencia como la religiosa. El Presidente de la Cámara, señor Besteiro, jefe socialista, invocó también ese mismo sentido, esa misma serenidad, ese mismo espíritu de democracia. Pero nada de esto se encontró entre los jacobinos de la Asamblea. Los colmillos de aquellos jabalíes a que se refería Ortega y Gasset en su clasificación parlamentaria, azuzados por los otros jabalíes demagógicos que vociferaban y se revolvían amenazadores en la Puerta del Sol y en las del Congreso, prevalecieron sobre toda razón, sobre todo sentido común y sobre todo espíritu nacional. Ya la Asamblea puede gloriarse de que está dando al pueblo español una Constitución extranjera, un traje al revés.

La separación de la Iglesia y el Estado, que nosotros esperábamos, que no ha alarmado ni siquiera al Vaticano y que con el advenimiento de la República era ya, a la verdad, muy difícil de mantener, sabía a poco a las izquierdas de la Asamblea. Para dar comida a las fieras, para satisfacer el apetito rojo de aquellos que incendiaron los conventos y las iglesias y que pidieron en carteles públicos la extirpación de la idea de Dios, era necesario ir más allá. Ellos exigían la expulsión de las Ordenes religiosas. Pues, a expulsarlas, a proscribirlas por medio de la Constitución o a someterlas a tales leyes y requisitos que acaben por asfixiarlas. A exterminarlas aunque el mismo proyecto de Código Fundamental prescriba como indiscutibles e inviolables, los derechos de Asociación y de sindicatos. Esos derechos podrán permitirse a todos los ciudadanos, aun a los desaforados anarquistas y sindicalistas que desde el nacimiento de la República han estado sacudiendo a España y arruinando su economía, huelga tras huelga, rebeldía tras rebeldía, violencia tras violencia. Pero no se pueden conceder a los que se asocian para sus fines espirituales; para el ejercicio de sus creencias, para el resguardo de su conciencia, para el fomento de la enseñanza, del saber y de la cultura.

La hazaña se ha consumado. Ya el pueblo español es ateo gracias a la Constitución. Nosotros nos apresuraremos a elevar con el alma puesta en la pluma, como españoles libres, completamente libres de toda estrechez partidarista y sectaria, de todo resabio trasnochado del Motín y de las Dominicales, nuestra más honda y vigorosa protesta.

EN LAS BODEGAS SE PODRA VENDER CARBON VEGETAL EN SUS ENVASES HIGIENICOS

Como resultado de las alegaciones presentadas ante el Alcalde jefe del Distrito Central los interesados y por entidades comerciales de la Habana, se ha dejado sin efecto el propósito que tenía la actual administración del Gobierno Local, de que se prohibiera la venta de carbón en las bodegas.

La Asociación de negociantes en carbón, también se interesaba porque tal prohibición fuera efectiva; pero los perjudicados demostraron con la recta interpretación de la Ley de Impuestos, que las bodegas pueden expender carbón, ya que la licencia que abona les permite negociar con artículos de comer, beber y arder.

Donde la prohibición de venta del citado artículo no puede realizarse de ninguna manera, según la interpretación oficial, es en las fruterías.

El Artículo 24 de la Constitución Española Sobre la Cuestión Religiosa, Causa la Caída del Gobierno

DISOLUCION DE LAS ORDENES RELIGIOSAS QUE HAGAN VOTO DE OBEDIENCIA A CUALQUIER OTRA AUTORIDAD QUE NO SEA LA DEL ESTADO ESPANOL

Las Ordenes que subsistan serán inscriptas en un registro especial. Se les prohibirá dedicarse a la enseñanza, a las industrias y al comercio y rendirán sus cuentas al Estado

COMPOSICION DEL NUEVO GABINETE CONSTITUIDO POR D. MANUEL AZAÑA

MADRID, octubre 14 — (AU). —El Gobierno de Alcalá Zamora, con sólo seis meses de vida, ha pasado a mejor suerte. Dimitió esta tarde en pleno en señal de protesta contra la aprobación del artículo veinticuatro de la Constitución.

Alejandro Lerroux, exministro de Estado, anunció la dimisión a la Cámara, pero en medio de su pequeño discurso hizo un alto para recomendar que se dieran tres vivas a la República, haciéndolo así los diputados republicanos y socialistas.

El presidente de la Cámara, señor Besteiro, recomendó inmediatamente después a los diputados la importancia de «conservar la República a toda costa con el ejercicio de la razón en esta crisis».

Se hacían muchas cábalas acerca de la persona que tomará las riendas del Gobierno, pero se esperaba la elección de don Manuel Azaña. También se mencionaba como una posibilidad a Lerroux.

Después de una larga reunión celebrada por los jefes de las minorías, bajo la presidencia de Besteiro, se decidió esta noche que Azaña forme gabinete.

Reanudada la sesión, el señor Besteiro anunció que se había decidido encargar la formación de gabinete al señor Azaña, y éste presentó la siguiente lista de ministros:

Presidente provisional y ministro de la Guerra: Don Manuel Azaña.

Ministro de la Gobernación Don Santiago Casares Quiroga, que desempeñaba la cartera de Marina.

Ministro de Marina: D. José Giral.

Ministro de Fomento: Don Alvaro Albornoz.

Ministro del Trabajo: Don Francisco Largo Caballero.

Ministro de Hacienda: Don Indalecio Prieto.

Ministro de Estado: Don Alejandro Lerroux.

Ministro de Comunicaciones: señor Martínez Barrios.

Ministro de Economía Nacional: D. Nicolau D-Olwer.

Ministro de Justicia: Don Fernando de los Ríos.

Ministro de Instrucción Pública: Don Marcelino Domingo.

El gabinete, pues, es el mismo de Alcalá Zamora, con las únicas diferencias de que lo preside Azaña; que Casares Quiroga pasó de Marina a Gobernación y que la vacante en Marina se cubrió con don José Giral.

La designación de Azaña no se puso a votación.

DIPUTADOS CATOLICOS Y SOCIALISTAS SE AGREDIERON EN EL CONGRESO

MADRID, octubre 14 (AP) La separación de la Iglesia y del Estado ha sido seguida hoy por la incorporación en la nueva Constitución que amenaza con extinguir las Ordenes religiosas.

Miguel Maura, ex ministro de Gobernación.

La Asamblea Nacional, después de una tumultuosa sesión de quince horas, aprobó por 259 contra 179 votos una enmienda al artículo veinticuatro que ordena la disolución de «aquellas órdenes religiosas que reconozcan una autoridad superior al Estado y aquellas que se consideren peligrosas para el Estado». También estipula que la propiedad puede ser nacionalizada en los casos en que se considere beneficioso.

La votación fué precedida de un largo debate, durante el cual los diputados católicos presentaron veinte enmiendas más, una por una, para defender los intereses de la Iglesia, registrándose una lucha a golpes entre los diputados católicos y socialistas en pleno salón de sesiones.

El artículo veinticuatro que disponía la inmediata disolución de todas las Ordenes religiosas y la nacionalización de sus propiedades había sido rechazado por 164 contra treinta y nueve votos. Lo apoyaban los radicales socialistas, pero votaron en contra los socialistas, quienes obtuvieron la victoria con la enmienda.

El presidente provisional, señor Alcalá Zamora, que presentó más tarde la dimisión de su cargo, y el ministro de la Gobernación, don Miguel Maura, se mostraron opuestos a la enmienda por considerarla muy radical. Algunos de los jefes de las minorías, entre ellos el ministro Albornoz, pidieron la expulsión de los Jesuitas. Otros expusieron que las órdenes expulsadas encontrarían refugio en Bélgica y otros países.

En Madrid y en Oviedo se han registrado manifestaciones públicas contra la Iglesia, teniendo que prestar servicio la reserva de la policía para guardar el orden. Los establecimientos y los cafés cerraron sus puertas por el temor a ser saqueados por los anticlericales, pero las autoridades lograron dominar la situación.

La defección de España del seno de la Iglesia, deja ahora como principales naciones católicas a Bélgica, Italia, Bolivia, Colombia, Venezuela, Argentina y Paraguay.

DIMITIO EL SEÑOR ALCALA ZAMORA

MADRID, octubre 14 (AP) Créese que a la dimisión de su cargo que ha presentado el presidente provisional, señor Alcalá Zamora, seguirán otras, entre ellas la del ministro de la Gobernación don Miguel Maura: Este sostiene el mismo criterio en materia religiosa que Alcalá Zamora, quien ha decidido dimitir porque considera injusto el trato que se da a los católicos en el artículo veinticuatro de la Constitución.

Indalecio Prieto, ministro de Hacienda.

Esta tarde se celebró una reunión del gabinete en la residencia del ministro de Hacienda, don Indalecio Prieto, la que fué presidida por el presidente de la Asamblea Nacional, señor Julián Besteiro.

Alcalá Zamora no asistió al consejo y se tiene entendido que estaba en su casa redactando la dimisión que espera presentar hoy mismo a la Asamblea. En ese caso la Cámara designará esta noche el nuevo Gobierno.

MUCHOS CONSIDERAN DEMASIADO RADICALES LOS ARTICULOS

MADRID, octubre 14.—(AP).—En ciertos círculos se opina que en España hay numerosos elementos que consideran que los artículos de la Constitución aprobados ayer y hoy, contra las actividades de la Iglesia y las órdenes religiosas, son demasiado radicales.

No pocos entienden que la situación creada es la más inquietante que haya amenazado a la república.

El señor Azaña, al hablar ante la Asamblea Constituyente, después de anunciada la dimisión de Alcalá Zamora, rindió homenaje a éste y al Ministro de la Gobernación, también dimisionario, Sr. Maura, el cual se negó a formar parte del nuevo Gabinete.

DIMITIO EL GOBERNADOR CIVIL DE VIZCAYA

BILBAO, octubre 14. (A. P.)—El gobernador civil de Vizcaya, señor Castro, dimitió hoy su cargo en vista de la actitud anticatólica de la Asamblea Nacional. Agregó que previamente notificó al ministro de la Gobernación, señor Maura, que renunciaría si las Cortes aprobaban el Artículo 24 del proyecto de Constitución.

ACUERDAN DIMITIR TODOS LOS MINISTROS

MADRID, octubre 14 (AP) Todo el gobierno español parecía en crisis esta tarde con motivo de la resolución de todos los miembros del gabinete de seguir la conducta de su jefe, el presidente provisional Alcalá Zamora.

Largo Caballero, ministro del Trabajo.

Varios miembros del gabinete abandonaron la residencia de Indalecio Prieto, ministro de Hacienda, donde se habían reunido, para presentar a la Asamblea Nacional sus dimisiones juntamente con la de Alcalá Zamora.

Los ministros Martínez Barrios, de los Ríos y Marcelino Domingo, se trasladaron a la residencia de Alcalá Zamora para comunicarle que su renuncia había sido aceptada por el Gobierno.

Alcalá Zamora se negó a recibir a los q. hasta hace pocas horas fueron sus compañeros de gobierno, pretextando que está enfermo, pero se cree que el motivo de no haberles escuchado es porque precisamente se trata de los tres ministros que más radicales se han mostrado en lo que a la cuestión religiosa respecta.

MENCIONASE A AZAÑA PARA PRESIDENTE

MADRID, octubre 14 (AP) Se ignora cual será la actitud de la Asamblea Nacional frente a la dimisión del gabinete de Alcalá Zamora, pero circula el rumor de que se pedirá a Manuel Azaña, ministro de la Guerra, que forme un nuevo gabinete.

Marcelino Domingo, ministro de Instrucción.

Manuel Azaña desempeña por vez primera una cartera ministerial desde el mes de abril último. Antes de formar parte del Gobierno fué uno de los más enconados enemigos de la monarquía, presidiendo el Ateneo de Madrid en los últimos tiempos, que convirtió en un centro político radical.

CONSTITUYEN EL NUEVO GOBIERNO LOS MISMOS MINISTROS DEL ANTERIOR, CON EXCEPCION DE MAURA Y DEL PRESIDENTE, QUE LO ES AZAÑA

Durante el debate del artículo se fueron a las manos los diputados católicos y socialistas y hubo desórdenes en las calles de Madrid. Se teme una revuelta en las Vascongadas

DESORDENES EN LA CAPITAL ESPAÑOLA

MADRID, octubre 14 (AP) Mientras el nuevo gobierno se constituía, se registraron desórdenes en la Plaza de la Cibeles, teniendo que dar cargas la Policía de Seguridad. Los guardias hicieron libremente uso de sus clubs propinando numerosos golpes a los alborotadores que huyeron en todas direcciones, y arrestaron a veinte individuos que dijeron ser comunistas.

Santiago Casares, ministro de Gobernación.

Varios grupos se organizaron en manifestaciones por distintas calles de la capital, cantando «La Bandera Roja» y dando gritos de «Abajo la Iglesia Católica» y «Mueran todos los jesuitas».

Las autoridades han redoblado la vigilancia en los conventos e iglesias para evitar que se repitan los sucesos de Mayo.

LA PRENSA Y LA CLAUSULA RELIGIOSA

MADRID, octubre 14 (AP) Los periódicos publican hoy comentarios editoriales acerca del debate habido ayer en el Congreso de los Diputados referente a las cláusulas religiosas de la Constitución.

Alejandro Lerroux, ministro de Estado.

«El Debate» dice que «las consecuencias serán desastrosas primeramente para España» y agrega: «Estemos preparados para la lucha legal, pues los días se suceden, sin parecerse».

«El Imparcial» declara lo siguiente:

«El resultado de la lucha no solo no amenguará el catolicismo español, sino que lo exacerbará, contribuyendo gustosos los españoles a mantener las iglesias».

El periódico «Ahora» manifiesta «que la mayoría izquierdista del Congreso no ha sido generosa con las derechas, las que han pagado con su obcecación errores seculares».

Los periódicos «El Liberal», «La Libertad», «El Sol» y «El Socialista» se congratulan de los resultados, esperando que redundarán en beneficio de España.

ORGANIZANSE MANIFESTACIONES DE PROTESTA

MADRID, octubre 14 (AP) Gran parte de España se resiente de los acuerdos de descatolización adoptados ayer por las Cortes Constituyentes. Las regiones del Norte de España son las más afectadas, y en ellas se anuncian ya manifestaciones de protesta dentro de la legalidad contra los acuerdos del Congreso.

Fernando de los Ríos, ministro de Justicia.

En esta capital, el Ateneo y otras juventudes políticas celebrarán una manifestación de protesta contra el artículo aprobado, por considerarlo demasiado tibio, pretendiendo que se acordara la expulsión total e inmediata de los religiosos.

Las entidades católicas de diversas provincias han dirigido telegramas al Gobierno, protestando enérgicamente contra la descatolización del Estado.

Todos los jefes de distrito de la Compañía de Jesús han dirigido al Congreso un escrito en el cual protestan «contra la persecución injusta de que se les hace objeto, enumerando cuanto ha realizado la Orden en pro de la cultura y de la expansión de la enseñanza en España, subrayando el espíritu español de la Orden fundada por un Santo español».

JOSE GIRAL ES FARMACEUTICO Y RECTOR DE LA UNIVERSIDAD

MADRID, octubre 14. (AP.)—El nuevo ministro de Marina del gabinete de Azaña, señor José Giral, es farmacéutico, desempeñando en la actualidad el cargo de Rector de la Universidad Central de Madrid.

Pertenece al partido de Acción Republicana de Azaña.

El señor Giral tiene cincuenta y dos años de edad y siempre se había distitnguido por sus ideas republicanas.

TOMO POSESION CASARES QUIROGA

MADRID, octubre 14. (A. P.)—El nuevo ministro de la Gobernación señor Santiago Casares Quiroga, juró esta noche el cargo, declarando después que mantendrá con toda energía el orden para salvar la República. El acto de la toma de posesión fué privado.

El ex ministro señor Maura, dimisionario hoy, anunciaba al mismo tiempo que estaba dispuesto a dirigir a los grupos católicos que demanden la revisión de los artículos constitucionales que se relacionan con el problema religioso, pues «ni como católico ni como político puede aprobar una Constitución que ataca abiertamente la Constitución».

LOS AGRARIOS DE NAVARRA PEDIRAN NUEVA VOTACION

MADRID, octubre 14 (AP) Una hora antes de que se reuniera hoy la Asamblea Nacional, varios grupos, presa de gran excitación, se habían congregado frente al Palacio del Congreso. Las autoridades redoblaron la vigilancia, practicando la policía numerosos cacheos.

Alvaro de Albornoz, ministro de Fomento.

Se anuncia que los agrarios de Navarra están dispuestos a presentar la renuncia de sus actas a menos de que el artículo veinticuatro se vuelva a someter a votación. Sostienen que en la sesión de ayer, en que se votó, no había en el hemiciclo más que 237 diputados y que este número no representa la voluntad de la mayoría de la Asamblea. Entienden que un asunto de tanta importancia para el pueblo español no se puede aprobar con el voto de unos cuantos diputados.

LA POLICIA DESALOJA LAS CALLES

MADRID, octubre 15 (jueves) (A. P.)— Mientras don Manuel Azaña se preparaba a tomar posesión hoy de la presidencia del Gobierno Provisional, se notaba las reacciones del pueblo ante los acontecimientos parlamentarios. La policía desalojó anoche de las calles a los grupos comunistas, dejando plazas y avenidas casi desiertas. No se permitió la formación de grupos y «peñas», ni siquiera en los cafés al aire libre.

Noticias de Sevilla dicen que la Cámara de Comercio local telegrafió anoche al Gobierno pidiendo medidas enérgicas contra los que pretenden socializar la provincia a la fuerza, invadiendo las fincas y haciendo coacción sobre los comercios. El mensaje termina diciendo que la Cámara sevillana cerrará todas las industrias y negocios de sus miembros, creando una situación dificilísima de desempleo, si no se satisface sus demandas.

TEXTO DEL ARTICULO VEINTICUATRO DE LA CONSTITUCION HISPANA

MADRID, octubre 14.—(AP) —El artículo veinticuatro de la nueva Constitución española, aprobado ayer por el Congreso dice:

«Todas las congregaciones religiosas serán consideradas como asociaciones sometidas a una ley especial. Oficialmente no se mantendrá ni auxiliará a ninguna. Una ley especial regulará la total extinción en un plazo máximo de dos años del presupuesto del culto y clero.

«Quedarán disueltas cuantas órdenes religiosas hagan voto de obediencia a una autoridad distinta del Estado y todas las Ordenes se sujetarán a una ley especial que empezará a redactarse en breve.

«Todas las Ordenes religiosas peligrosas para el Estado se disolverán, y se inscribirán en un Registro especial, en el ministerio de Justicia, aquellas que subsistan. Se les prohibirá dedicarse a la enseñanza, a las industrias y al comercio y tendrán que rendir cuentas al Estado anualmente, y pagar impuestos, prohibiéndoseles adquirir bienes, conservando sólo aquellos estrictamente precisos para su vida.»

5 Naciones Envían sus Delegados a la Ofcna. de Eugenesia

Propaganda popular para mostrar al guajiro cómo debe comer y cómo debe robustecer su cuerpo

El Consejo Directivo de la Oficina Panamericana de Eugenesia y Homicultura se reunió ayer en la Academia de Ciencias Médicas, Físicas y Naturales de la Habana, en la calle Cuba, 84. Presidió el doctor Francisco María Fernández; actuó de secretario el doctor José Enrique Sandoval; concurrieron los doctores López del Valle, Ramos y Antonio F. Barrera y el jefe de Despacho, señor Gustavo Santa Ana Albrech.

El doctor Sandoval dió cuenta con los mensajes de los Gobiernos de Panamá, designando al señor Guillermo Andrece, ministro en Cuba, delegado al Consejo: de Colombia al doctor Gutiérrez Lee; de El Salvador, a los doctores Antiga y José Dolores Corpeño; del Perú, al doctor José Antonio López del Valle, quien tendrá que pedir autorización al Senado para ostentar dicha representación y de Nicaragua, al señor Rafael Egaña.

Han anunciado que sus Gobiernos designarán delegados, esperando tan sólo instrucciones, los representantes diplomáticos de la Argentina, Estados Unidos de América, México, República Dominicana, Bolivia, Chile, Honduras, Uruguay y Cuba.

En su carácter de miembro de la Asociación Cubana de Eugenesia y Homicultura, el doctor Barrera dijo que en la próxima reunión presentará los planes de dicha sociedad para una propaganda popular tendiente a demostrar la necesidad del mejoramiento del cubano, de nuestros campesinos especialmente, a quienes es necesario educar para que aprenda a comer bien en la medida de sus recursos económicos y no sigan depauperándose físicamente, lo que trae aparcado la degeneración mental.

«Es necesario hacer una propaganda intensa—dice el doctor Barrera—para mostrarle a los campesinos cuáles son los alimentos que deben utilizar para robustecer su organismo, estudiando al propio tiempo las condiciones de vida en cada localidad».

Terminó diciendo que esa propaganda educacional no debe ser a base de anunciarle si tales o cuales alimentos tienen tantas o cuantas calorías, sino prepararles menús especiales, de platos baratos, que con tengan vitaminas necesarias al funcionamiento normal del organismo».

Personas Condenadas por la Comandancia

NOTA OFICIAL

Relación de las personas juzgadas por infracción de los Bandos números 2 y 4 de esta Comandancia

Aníbal Corredor García, 15 días de arresto y 50 pesos de multa; Mario Valdés Lafont, 15 días de arresto y 50 pesos de multa. Juan Bello Rodríguez, 15 días de arresto y 50 pesos de multa.

Absueltos: Manuel Porto Pena; Antonio Fernández Martínez; José Fernández Martínez; Severino López López; Salvador Valdés Jiménez; José Fernández Montoto; Jesús Santana Delgado; José Rodríguez García; Felicia González Valdés.

ORBE

Lea esta tarde en el número de «ORBE»:

UNA SEMANA DEL MUNDO.
EDISON AGONIZA
LA TUMBA DE UN PATRIOTA TROSTSKY... LA HABANA. Por Jafdec.
LA EVOLUCION DE LA JUVENTUD ESPAÑOLA EN CUBA, por M. Millares Vázqueb.
DON JAIME DE BORBON, Recuerdos Personales, por Rafael María Angulo.
PUENTES.
CATALINA SE HACE SOLDADO Novela, Continuación.
EL POBRECITO MANZANARES, por Lino Novás Calvo.
MARIHUANA. . . SU GRIFA. . .
EL VACILON, por Miguel A. Breton
DOS ACTRICES, por Joge Losada
COMO SE FOMENTAN LAS RIQUEZAS DEL FUTURO, por Rodolfo Arango.
LA MUJER Y EL CIGARRO, por el Conde del Rivero.
MODAS DESDE LA QUINTA AVENIDA, por Eleanor Gray.
LOS DIRECTORES LAS PREFIEREN RUBIAS, por Carmen Pinillos.
JOSEPH VON STERMBERGH, por Fernando Rondón.
CULTURA DEL HOGAR. Ilumina ciones.
EL TENNIS EN EL ORBE. por F. G.
TRES LIBROS EN LA SEMANA.
Aparte de las acostumbradas secciones de BALOMPIE por Kick Off, Emociones, por Mary Morandeyra, Modas, Sugestiones por E. Planas de la Moneda. DEPORTES Y CULTURA FISICA, por Aramis del Pino, AUTOMOVILISMO, RADIO, CINE, etc. Además en este número de ORBE encontrará Vd un selecto material gráfico informativo local y extrranjero de palpitante actualidad.

48 Páginas 10 cts.

HUELGA DEL HAMBRE

GRANADA, octubre 14.—(AP).—En protesta por los recientes sucesos, han declarado la huelga de hambre los presos de la cárcel de Granada. La huelga transcurre sin incidentes. PRIMERA DE LA SEGUNDA.

P U E R T O

Las excursiones del «Scythia».—Ayer, y como se había anunciado, llegó el vapor excursionista de la Cunard «Scythia» que trajo 652 pasajeros, de ellos 291 miembros de la «Association of Firs Schiefs» que están celebrando su Convención anual.

El desembarco de estos excursionistas fué muy animado, pues al espigón de la Machina acudió la Banda del Estado Mayor del Ejército Nacional y la comisión oficial de recepción designada, que preside el Mayor de la Ciudad, señor Tirso Mesa. El capitán del Puerto, señor Miguel Angel González, el jefe de bomberos de la Habana, coronel Mayato, el coronel Eliseo Figueroa, y comisiones de los bomberos de la Habana y ex bomberos, así como miembros de la comisión de Turismo y otros elementos.

Al frente de la excursión vienen el Presidente de la Asociación, mister Sullivan; el secretario, J. J. Mulcahy; el jefe de Bomberos de la ciudad de Nueva York, John M. Elligotty y señora; el jefe de Bomberos de Manchester, señor Manuel S. Miguel, oriundo de latinos y sin que hable otro idioma que el inglés.

Durante la travesía se efectuaron a bordo grandes fiestas en las que tomaron parte 21 miembros de la «Shoot the Works» y la orquesta de Rudy Vall.

Estas fiestas las dirigió mister Haywood Browns, editorialista que ha sido de los diarios «Evening Telegram» y «World», de New York.

Además de los bomberos llegaron en el «Scythia» los señores V. P. Ananief, alto empleado de la «Cunard', en New York, que todos los años en la temporada invernal viene a la Habana para la campaña de la compañía, mister Hugh Beckatt, del Hotel Pennsylvania, de New York, Harry Bennet y señora, tesorero general de los Estados Unidos; doctor William y señora, notable cirujano de Boston y otros.

El «Scythia» permanecerá en la Habana hasta el sábado por la tarde.

El «Toloa.»—Procedente de Cristóbal llegó ayer tarde el vapor americano «Toloa», de la Flota Blanca, que trajo carga general, 9 pasajeros para la Habana y conduce cargamento de frutas y 32 en tránsito para New York, a donde salió anoche.

Llegaron en este vapor Charles Chandler, August Gerstung, Daniel Divino y señor, William Scgully, Edwin Williams y señora, Gust Buck y señora.

El señor William es secretario de la Asociación de la Prensa Unida del Sur de los Estados Unidos y el señor Buck agente de Fletes de la Panamá Mall en San Francisco y a quien acudió a recibir el señor Víctor Holquin, representante de la compañía en la Habana.

Los que embarcaron.—En el «Toloa» embarcaron para New York Richard Y. Hall y señora, Charles La Clair y señora, Margaret Myiod y familia, Ramiro Ballenilla, Charles Flyn y señora, doctor Walter Willot y señora, Mateo Mac Namara y señora.

Barcos que llegaron hoy.—Hoy se esperan el «Santa Clara», del Sur y en ruta a New York, con carga y pasajeros; el «Munargo», de Miami, con carga y 198 pasajeros, en su casi totalidad excursionistas; el «Florida», de Key West., con carga y pasajeros y el francés «Espagne', que llegará de noche.

EL EMBAJADOR DE ESPAÑA PRESENTARA CREDENCIALES, HOY, ANTE EL PRESIDENTE

Hoy presentará al Jefe del Estado las credenciales que lo acreditan como embajador de España en esta República el Excmo. señor don Francisco Serrat y Bonastre.

Para festejar tan fausto acontecimiento y como expresión de alto aprecio y respetuosa devoción al primer embajador de la República Española, la Junta Directiva del Casino Español le ofrecerá un champán de honor y pondrá a su disposición el palacio; acto íntimo al que han sido invitadas todas las sociedades hermanas y las Beneficencias Españolas.

El presidente del Casino, señor Alfredo Cañal ha invitado a las demás sociedades españolas a que exterioricen su regocijo izando, mañana, las enseñas nacionales de la República Española.

El acto, que tendrá la solemnidad que tiene todos estos actos en el Casino, comenzará a las nueve y media de la noche.

SOBRE EL ESTATUTO DE CATALUÑA

Por RAUL MAESTRI

Es frecuente, cuando se habla con ciertos españoles del Estatuto catalán, oir la mención de un factor de todo punto imposible de precisar: la buena fé de los autores de este documento. Queden los imponderables —y este es sin duda, uno de ellos— para las discusiones imaginativas, nebulosas. Para el observador libre de la actual realidad política de España el Estatuto catalán en un proyecto de ley especial que debe estudiarse en sí mismo, aunque naturalmente no olvidando aquellas circunstancias psicológicas inmediatas que mas fácilmente pueden someterse a investigación.

¿Qué pide Cataluña? No es menester perdernos en palabras e iniciar una larga discriminación, de valor exclusivamente teórico, sobre federalismo, regionalismo, nacionalismo, soberanía limitada. Cataluña pide un régimen de excepción dentro del régimen republicano español. Reconoce y acepta este último y no pretende, con ninguna de sus palabras o de sus acciones, romper la unidad tradicional de España (¿o es que todavía, amigos recalcitrantes de uno y otro lado, debemos creer en el fantasma del separatismo?). Pero presenta a la consideración del Parlamento español—eso es, de toda España organizada políticamente — una ley conforme a la cual quiere vivir. Esta ley precisa cuales derechos y deberes corresponden al Estado y cuales a Cataluña; organiza la coexistencia de ambos Poderes y estipula las condiciones de la vida pública en el país catalán.

Seguramente, la impresión que a mí me ha producido la lectura del Estatuto catalán, después de oir en todas direcciones los comentarios y pronunciamientos mas diversos sobre Cataluña, es típica. Piensa uno, sometido a esas influencias que pregonaban un milenio, encontrarse con un documento desaforado que equivaliera a una declaración de guerra a España. Por el contrario, el Estatuto es una ley cuya significación histórica culminante sería la siguiente: terminar con la incomprensión hispano-catalana y asegurar al nuevo Estado español una nueva unidad de España basada en la libre determinación de las partes. Por lo mismo creo que el Estatuto, aparte de su valor positivo o negativo, de sus excelencias y sus errores,—y de todo hay—, cumple uno de sus fines esenciales; planear la discusión del problema catalán en esta España nueva en términos también nuevos, de claridad, de tacto, y de comprensión. El Estatuto ofrece a la República española la mejor coyuntura para dilucidar definitivamente esta cuestión. Por lo mismo, la responsabilidad que importa es máxima y para todos los que en él intervengan.

No corresponde a este artículo el comentario pormenorizado de las disposiciones del Estatuto. Ya las conocen los lectores. Sin embargo, creo pertinente referirme a dos de los capítulos del Estatuto: el referente a la enseñanza y el referente a la Hacienda Pública. En cuanto a lo primero, dice el párrafo segundo del artículo 31: "En todas las escuelas primarias de Cataluña será obligatoria la enseñanza del idioma castellano en todos los núcleos de población en que en el último trienio exista un mínimo de cuarenta niños de lengua castellana. En estas escuelas se enseñará la lengua catalana". El espíritu que informa este artículo es de un provincialismo que solo se explica por la sensibilidad en carne viva de la cultura catalana; pero si la cultura batalana se ha mantenido dvierten—y como digo justificada— agresividad se debe a la intolerancia de la cultura oficial de Castilla; pero mas absurdo todavía, porque evidentemente menos justificado por los hechos, sería una reacción análoga por parte de Cataluña. En un régimen normal de libertad y de franqueza el castellano no ha de temer absolutamente nada al catalán si este, por su tradición y por su florecimiento actual, es a todas luces un idioma es, en cambio, un dialecto por el ámbito de su poderío. Los únicos extranjeros que lo estudian son unos cuantos filólogos interesados técnicamente. Pero ni el catalán posee hoy la extensión material correspondiente a un idioma importante ni es lo probable que la posea nunca. En cambio, el castellano es una de las fuerzas lingüísticas mas considerables del planeta y le aguarda un porvenir todavía mas halagüeño. Por eso, si las razones de resistencia psicológica y resentimiento que hoy se hasta ahora en esta situación de mente—en el catalán desaparecieran el equilibrio mismo de las cosas impondría el crecimiento del castellano en Cataluña. Pero los derechos de la lengua catalana en aquella tierra son—no es menester encarecerlo —inalienables. Y estos derechos tampoco han de sufrir en ningún caso, ni aún en el que preveemos de auge

(Continúa en la página DIEZ)

ANUNCIANTE: Tiene Vd. derecho a usar, GRATIS, nuestra Estación de Radio

M.E.C.D. 2016

El Problema...

Continuación de la PRIMERA PAG.

tes y ver de solventarlos lo más rápido posible.

LOS DESOCUPADOS

Nos manifestó el señor Onetti, que estaba facultado para proceder con el Secretario de Gobernación, a dar solución al problema de los desocupados que vagan por la ciudad, viviendo de la caridad pública, y durmiendo en las aceras, en los parques y en los portales.

A ese efecto, ha designado ya al teniente coronel José María Iglesias, para que actuando con la Policía Nacional, se haga un padrón de esos desocupados para alojarlos en un lugar debidamente, y utilizarlos en menesteres de trabajo, pagándoles desde luego, para evitar los males del ocio y la mendicidad, y el espectáculo que ofrecen abandonados por las calles.

EL MERCADO «LA PURISIMA»

Se ha pensado utilizar el Mercado La Purísima, que fué campamento de los indigentes españoles, para albergar a los desocupados, y para conocer las condiciones en que se halla, ayer jiraseñ una visita al mismo el teniente coronel Iglesias y el comandante Bonich.

MOVIMIENTO DE PERSONAL

Por cesantía del Director General de Obras Públicas, señor Hilario del Castillo, ha pasado a ocupar dicho cargo el ingeniero señor Octavio Messes Valera, quien tomó posesión en la mañana de ayer, haciéndole entrega del mismo el señor Onetti, estando presente el alto personal del Departamento.

EL SR. LOMBILLO CLARK

El ex-Secretario señor Lombillo Clark, volverá a ocupar su cargo en la Jefatura del Negociado de Mejoras en Ríos y Puertos, que desempeñaba en propiedad cuando fué nombrado Secretario del Departamento de Obras Públicas. El ingeniero señor Alejo Sánchez, que interinamente desempeñaba la Jefatura de Ríos y Puertos, pasará a ocupar un cargo en la Dirección General.

En la Jubilación...

Continuación de la PRIMERA PAG.

a individuos que han sido procesados por diversos delitos en los Juzgados de Instrucción de esta capital, con gran perjuicio también de los encartados, que se ven en riesgo de ser nuevamente detenidos y encarcelados, al dejarse sin efecto la póliza que aseguraba o garantizaba su libertad provisional.

COMO SE DESCUBRIO EL DELITO

Hace algún tiempo, el Juzgado de Instrucción de la Sección Primera, incoó causa criminal por el delito de falsedad, contra Pablo Julio Rodríguez Navarro, Mario Marín Rodríguez y Antonio Guzmán López, dictándose procesamiento contra los mismos por la suma de 5,000 pesos.

En vista del auto de procesamiento, la Compañía de Fianzas «La Modesta», garantizó al procesado Pablo Julio Rodríguez, presentando a ese efecto una póliza por la cantidad aludida, pero es el caso que al no presentarse el acusado, se ordenó la incautación de dicha fianza.

DEBE UN DINERAL

El Juzgado, por conducto de la Secretaría de Hacienda, requirió al presidente de la citada Compañía aseguradora, a fin de que abonara los cinco mil pesos que debían ser incautados, los ingresara en el Fondo de Pensiones y Jubilaciones del Poder Judicial, cosa que no pudo llevarse a efecto porque la Compañía «La Modesta» es insolvente, debiendo a la vez a dicha Secretaría la suma de 11,675 pesos, por lo que la Sala de Gobierno ha ordenado se forme causa criminal por un delito de estafa contra dicha Compañía.

Con tal motivo se ha formado la causa correspondiente, que ha sido remitida al Juzgado de Instrucción de la Sección Segunda, Secretaría de Francisco Valdés, a fin de que se investigue el hecho, pues hasta la Sala de Gobierno han llegado noticias de que todas esas compañías están carentes de fondos y deben en total al Fondo de Pensiones y Jubilaciones del Poder Judicial unos tres millones de pesos, burlando con ello a los Tribunales de Justicia, haciéndoles creer que poseen grandes propiedades para responder en cualquier momento al pago de las fianzas que se les incauten.

Sobre el Estatuto...

(Continuación de la página NUEVE)

del castellano. El catalán debe ser y será siempre la lengua de la familia catalana, de la literatura y el teatro exclusivamente catalanes. Si estas consideraciones son ciertas la conclusión es obvia: que Cataluña es y debe ser una región bilingüe. Y no es menester recordar que los antecedentes en este sentido abundan. Por lo tanto, me parece que la dirección que se da a la enseñanza catalana en el artículo que transcribimos es falsa: lo que es menester enseñar en las escuelas catalanas y a los niños catalanes es el español, idioma del Estado de que son ciudadanos y que les permitirá tener una óptica universal de la cultura. Porque no deben olvidar los intelectuales catalanes—y Cataluña es tierra que produce talentos con profusión— que puede dañarse a la cultura de su país si se la pretende encerrar en el límite estrecho del idioma natal. A ellos corresponde la tarea, ciertamente difícil desde un punto de vista técnico, de encontrar la ecuación ciertamente difícil, desde un punto de vista técnico, de encontrar la ecuación que encierre armónicamente los intereses de la cultura catalana y los superiores de la cultura española.

Económica y financieramente el Estatuto surge en un memento poco propicio. Cuando se imponen en los gastos del Estado español drásticas e inteligentes medidas de ahorro y cuando la economía nacional española se debate en un momento de comprensión y de incertidumbre que hacen imposible todo exceso de implantación del Estatuto ha de ser, por fuerza un gérmen de dificultades. Porque por lo pronto dos serán sus principales consecuencias: por una parte, disminuye las disponibilidades y rentas del Estado; y por otra, traerá consigo el gasto notable de la organización y creación de todo un amplio y complicado aparato de administración regional. En cuanto a la influencia del Estatuto sobre la política económica de España y las circunstancias de su economía nacional ya he glosado, en estas mismas columnas, las opiniones de los señores don Fernando de los Ríos y don Luis Nicolau.

En síntesis: basten los dos ejemplos mencionados, tomados un poco al azar del articulado del Estatuto, para dejar constancia de que este no es un documento inviolable y perfecto que quepa imponer a la voluntad nacional de España. Pero estimo que si se logra vertebrarlo justamente con la nueva maquinaria política de España y aprovechar las iniciativas afortunadas que encierra y, sobre todo, la idea fundamental que lo anima, que debe ser respetable para todos los españoles, la República podrá contar en su activo uno de los servicios mas eminentes de la historia política de España en los últimos siglos.

Madrid, 1931.

Obreros...

Continuación de la PRIMERA PAG.

mera intención, certificando de grave su estado.

Manifesto el herido que se le había disparado casualmente su revólver, pero dada la forma de la herida y otros antecedentes del declarante, el caso parece presentar cierto misterio.

Hernández Camoon fué trasladado a la quinta La Covadonga, en esa capital.

Corresponsal.

Vendrá a la...

Continuación de la PRIMERA PAG.

mando del capitán de navío Julio Guillén.

La noticia del viaje de los modernos conquistadores motivó la presentación de millares de personas que se ofrecieron voluntariamente para ir en la carabela, ofreciéndose también muchas mujeres. El personal de la nave se ha seleccionado cuidadosamente.

La «Santa María» tiene 300 toneladas. Saldrá de Palos de Moguer, de donde partió Colón. Irá a Santo Domingo llevando un bloque de piedra del famoso monasterio de la Rábida, donde oró Colón antes de emprender su viaje. El bloque se usará como primera piedra del faro que se erigirá a Colón en Santo Domingo, bajo los auspicios de la Unión Pan-Americana.

Después que esta misión quede cumplida, la pequeña carabela irá a la Habana, Nueva York, y a muchos otros puertos de América Septentrional, Central y meridional, siendo posible que esté en Chicago cuando se inaugure la Exposición en 1933.

Se Opone el...

Continuación de la PRIMERA PAG.

dó esperar una declaración oficial del Gobierno de Tokío con la esperanza de que desaparezca la oposición.

Por tal causa no se ha despachado la invitación al Gobierno de Washington.

Se hacen muchos comentarios alrededor de la respuesta que dará Tokío, pero prevalece la opinión de que el Consejo es competente para despachar la invitación a los Estados Unidos aun con la oposición japonesa.

En los círculos de la Liga se tiene entendido que, en el caso de que al fin se invite al Gobierno de Washington, su representante participará en las decisiones del Consejo en iguales condiciones que los demás miembros del mismo, con la excepción de que no quedará obligado a las disposiciones del convenio.

Se reconoce que la invitación a un país que no pertenece a la Liga es una cuestión constitucional delicada, en cuanto a la forma y en cuanto a las relaciones exactas del delegado norteamericano con los restantes del Consejo.

Los miembros del Consejo, con la excepción de los delegados japonés y chino, comenzaron el día con una reunión particular en la habitación del hotel de M. Briand. Salieron después de adoptar el acuerdo de invitar a los Estados Unidos y el ministro de Estado francés sostuvo después una conversación con M. Yoshizawa, representante japonés.

Se rumora que M. Briand dijo al delegado de Tokío que el Consejo había decidido invitar a los Estados Unidos a que participara en las labores relacionadas con la paz en la Manchuria, presentándole el asunto como un hecho consumado, pero concedió un plazo a M. Yoshizawa para que se comunicara con su Gobierno y solicitara nuevas instrucciones.

El doctor Alfred Sze, delegado chino, siguió al japonés en su visita a M. Briand. Fué objeto de grandes alabanzas por la forma en que había defendido el caso de China ayer, y se manifestó complacido del acuerdo adoptado hoy por el Consejo.

En los círculos de la Liga se continúa considerando grave la situación, agregándose que el resultado puede ser desastroso para la conferencia del desarme, para la Liga y para la paz mundial.

CHINA HA ROTO LOS POURPARLERS CON TOKIO

TOKIO, Japón, octubre 14. (A. P.)— Japón y China han roto las discusiones preliminares para el arreglo pacífico de la controversia sobre la ocupación militar de la Manchuria por los japoneses.

China ha ordenado a su ministro Chiang Tso-Pin, que suspenda las conversaciones con el barón Shidehara, ministro de Estado nipón. Los dos funcionarios estaban estudiando la manera de entablar negociaciones directas.

Shidehara hizo constar firmemente que los soldados nipones continuarían en Manchuria hasta que China diera seguridades relacionadas con la protección de las vidas y propiedades de los japoneses.

ABRIGANSE ESPERANZAS DE PAZ ENTRE LOS CHINOS

NANKIN, octubre 14. (A. P.)— El ministro de los Estados Unidos conferenció hoy una hora con el ministro interino de Estado de China, Frank W. Lee e hizo también una visita de cortesía al presidente Chiang Kai-Shek. Fuera de manifestar a los representantes de la prensa que tenía instrucciones para hacer estas visitas, nada más quiso declarar.

Los altos funcionarios chinos han indicado que esperan mucho de las conferencias que se celebrarán la semana próxima en Shanghai entre las delegaciones que representan a las facciones de Nankin y Cantón, entre las cuales se hará la paz ante la conducta de los japoneses que se han apoderado de todos los centros importantes del Sur de la Manchuria.

Hu Han-Min, ex presidente de la rama legislativa del Gobierno nacionalista pero que últimamente había perdido el favor del régimen de Chiang Kai-Shek, salió ayer para Shanghai a fin de reunirse a los delegados cantoneses.

Los representantes del Gobierno admiten que las negociaciones con los insurgentes del Sur progresan, aunque lentamente.

ESTADOS UNIDOS DISPUESTOS A PARTICIPAR

WASHINGTON, octubre 14. (A. P.)— Convencidos de que las fuerzas organizadas de la paz se encuentran atravesando por una dura prueba, con motivo de la controversia entre China y Japón, los Estados Unidos están dispuestos a abandonar el papel de observadores y aceptarán la intervención que se les brinda en las sesiones del Consejo de la Liga.

Algunos senadores han preguntado cuál será el efecto de la presente situación y sus resultados en relación con la adhesión americana al Tribunal Permanente de Justicia Internacional. El protocolo Root que trata de la citada adhesión se someterá a la aprobación del Senado en la próxima legislatura.

El secretario Stimson y sus compañeros del Departamento de Estado sostienen la tesis de que éste es un caso en que un Gobierno responsable no puede eludir una acción.

Los despachos de la prensa informando que Chiang Kai-Shek de China había amenazado con declarar la guerra al Japón, han sido rectificados por la Legación japonesa, diciendo que el presidente de China había manifestado que en el caso de que la Liga de las Naciones no lograse arreglar esta disputa, China recurriría a la guerra a sabiendas de que significaría la bancarrota de la nación para cincuenta años.

Un informe de Tokio relativo a que el partido nacionalista chino había comunicado al Japón que China negociaría directamente si la Liga fracasara, ha sido calificado por la Legación de «propaganda japonesa encaminada a arrojar polvo en los ojos del mundo».

SIETE MUERTOS EN OTRO COMBATE

LONDRES, octubre 15. (Martes.) (AP.)—Un despacho al periódico «Daily Express» desde Mukden, Manchuria, dice que hubo siete muertos en el encuentro habido entre 150 soldados japoneses que patrullaban la zona ferroviaria entre Hsinmen y Mukden, y unos trescientos bandoleros chinos.

HABANERAS

(Viene de la pág. SIETE)

TERESITA

A LOS TRES AÑOS

Reservé un saludo.
De propio intento.
Es para la ilustrada y meritísima educadora María Teresa Comellas con ocasión de sus días.
En el plantel de su digna dirección, en la calle de Consulado, habrá una fiesta esta tarde.
Fiesta que ofrece la Asociación de Alumnas de María Teresa Comellas en honor de Teresita Roig y Estrada.
Su prohijada.
Tan querida.
Es su santo y cumple en esta fecha la edad de tres años.
Se partirá el cake de las tres velitas, obsequiarán a la niña con un ajuar completo y por vez primera será abierta su alcancía para hacerle entrega de todo el dinero que encierra.
Será una fiesta encantadora.
Inolvidable.

RICARDO VILLARES

Sencillo y cordial.
Un homenaje a Villares.
Lo recibió nuestro querido Jefe de Información, tan culto y tan diligente, en las primeras horas de la madrugada de ayer.
Organizado por elementos de la relacción, de la imprenta y de la administración festejando al compañero por el éxito de la edición circunstancial del DIARIO DE LA MARINA en los días de la huelga periodística.
Fué el alma de esa edición.
No podría negársele.
Una cena se le ofreció en el acreditado y popular restaurant El Ariete a Ricardo Villares.
Cena exquisita, servida admirablemente, con el mayor esmero, en la que reinó el espíritu de la más franca y comunicativa fraternidad.
Ni brindis ni discursos.
Fueron desechados.
En su lugar se leyeron unos fáciles e inspirados versos de **Tartarin de Tarascón**, director de la hoja **La Voz de la Conciencia**, por el doctor López Oliveros.
Hubo un jazz y también un son, amenizando la reunión, con sus imitaciones instrumentales, el artista Sixto Francha.
Dió las gracias Villares.
En medio de su grata emoción.

EL BAILE DE LA PRENSA

Me abruman a preguntas.
Relacionadas con el baile.
Gran baile de gala organizado por la Asociación de la Prensa de Cuba a favor de los fondos de beneficencia de la decana de nuestras instituciones periodísticas.
Anunciado para el sábado 10 de Octubre en el hotel Nacional tuvo que suspenderse.
Por fuerza mayor.
Incontrastable.
La alta dirección del hotel, que radica en New York, dispuso la cancelación de todas las fiestas en sus salones.
Y fué notificada la Asociación de la Prensa de semejante acuerdo cuando sólo faltaban unos horas para la celebración del baile.
Un gran quebranto en el orden moral y material que el Comité Director trata de subsanar.
A ese objeto se encuentra reunido en el edificio social a fin de fijar fecha y lugar donde ofrecer la fiesta.
Cosa que quedará resuelta.
En la tarde de hoy.
Inútil es pensar ya en el hotel Nacional puesto que todas las gestiones realizadas han resultado estériles.
Firme es el acuerdo de no ceder aquellos salones para fiesta alguna.
Dado ésto ¿por qué no dar el baile en la propia casa de la Asociación de la Prensa?
La idea está lanzada.
¿Tendrá aprobación?

GLORIA CORTES Y ARROJO

Desde Madrid.
Una sensible nueva.
Se sirve comunicarla a este periódico, por cable, el querido amigo Jose Ramón González.
El martes dejó de existir en aquella capital la infortunada señorita Gloria Cortsé y Arrojo.
Bella y buena.
De dulces encantos.
Sobrecogidos de pesar, grande y hondo pesar, se encontrarán sus padres, el señor José Cortés y su distinguida esposa Serafina Arrojo.
Reciban mi pésame.
Muy sentido.

EN LA CLINICA DE REYES

Enrique Pujals.
Distinguido ingeniero.
Ha sido operado por el doctor Armando Guerrero, director del Hospital Militar, de una grave fractura muscular en la pierna.
Campeón de hand-ball por espacio de tres años del Colegio de Arquitectos, el viernes pasado, ya en la última jugada, sufrió el accidente.
Se ve muy visitado a todas horas por sus muchos amigos, en la Clínica de Reyes.
Mis votos aquí.
Por su restablecimiento.

MARIE TENTOU

En su apogeo.
Un atelier famoso.
Es el de Marie Tentou, una de nuestras Reinas de la Moda, en Prado número 68.
Sombreros, vestidos...
Y abrigos.
En verbo de vestidos, con la moda tan difícil, que requiere mucha maestría para su corte, sobresalen los modelos de Vionnet, Clarel, Patou, Tremet y Lanvin.
Los sombreros, modelos todos, proceden de las mejores casas de París, entre otras, Le Mounier, Reboux, Lewis, Patou, Agnes...
Y abrigos, los de Paquin.
Incomparables.

EN LA FESTIVIDAD DEL DIA

Flores.
En admirable profusión.
De las más lindas y finas de la estación ha hecho un extraordinario acopio para este día de Santa Teresa de Jesús la Casa Trías, el gran jardín del Vedado establecido en aquella cuadra de la calle 12 que todos conocen ya por el Boulevard de las Flores.
Una exposición magnífica.
Abierta todo el día.
Cestos, cajas y ramos saldrán de allí hoy para las Teresas y Teresitas.
Un mundo de primores.

EN SUS DIAS

Una linda niña.
Que está de días.
Es María Teresa Alonso y de la Torre, hija adorada del doctor Enrique Alonso Pujol, Registrador de la Propiedad de Sagua la Grande, y su bella y gentil esposa Graziella de la Torre.
María Teresa, en la edad de los once abriles, tendrá su fiesta esta tarde.
Fiesta infantil.
Con una piñata.
Se celebrará en la morada de sus padres, en la calle 4, número 195, entre 21 y 23, en el Vedado.
Un saludo a María Teresa.
Con mi felicitación.

EN LA LEGACION DE FRANCIA

Un acto interesante.
En la tarde de ayer.
Celebrado en la Legación de Francia con motivo de la entrega de las insignias de la Cruz de Oficial de la Legión de Honor al distinguido doctor Julio Ortiz Cano.
Lo describiré mañana.
Imposible hoy.

Enrique FONTANILLS

La Reorganización...

Continuación de la PRIMERA PAG.

en resumen desde luego, de los trabajos de enumeración de personas y expedición de cédulas, convenientemente chequeadas. Se habló del término en que quedarían hechas las inscripciones, manifestando el Ingeniero Masses Valera que pendiente de aprobación en la Cámara de Representantes estaba un proyecto de Ley según el cual se concedía facultades a la Junta Nacional y Dirección General del Censo, para poden imprimir, hojas sueltas contenidas de los nombres de los electores, a fin de encuadernar posteriormente las que formaran un libro y más hasta los mil doscientos registros permanentes que se necesitan. Es necesario—añadió Masses a los Congresistas visitantes—que se vote la Ley, porque de lo contrario tendría que acometer el trabajo de preparación y confección de esos registros electorales con tantas personas como libros hay que confeccionar.

Entonces, el senador Quintín George—mientras los doctores Duque de Heredia y Castellanos escuchaban atentos— dijo que él «convenía con la afirmación del Director del Censo, estimando patriótico que la Cámara votase la Ley citada. Si antes de setenta y cinco días—agregó —no están listos los registros, materialmente será imposible efectuar la reorganización de los partidos políticos, por falta esencial de tiempo para realizar el empeño».

La conversación de los cuatro prohombres—que presenció el repórter tomó otros rumbos, hasta que los señores Duque de Heredia y George se despidieron, proponiéndose marchar igualmente el doctor Manolo Castellanos, a quien abordamos sobre la actitud que adoptaría en los escaños camerales, cuando fuere tratada para discutirse y votarse la Ley a que hacemos referencia más arriba. El doctor Castellanos dijo al repórter: «Mi actitud, en éste punto, será de acuerdo con mi habitual manera de proceder tratándose de problemas de ésta índole. No tengo inconveniente alguno en votar la Ley, porque es moral».

Si es aprobada la legislación proyectada, en cuarenta y cinco días, una vez sancionada aquella por el Ejecutivo y hecha publicar en la Gaceta de la República, quedarán listos los referidos registros electorales y la reorganización de los partidos podrá verificarse en la fecha determinada por el Código Electoral. De lo contrario, teniendo que hacerse dichos registros a mano, los trabajos durarían cinco o seis meses.

SIETE DETENIDOS EN CIENFUEGOS

El Jefe del Servicio Secreto informó ayer tarde al ingeniero Masses que el agente a sus ordenes A. Bardino, había procedido a la detención de Carlos Aldúcin Carriles, Jesús Piñón Estrada, Aurelio Piñón, Estrada Juan Varela Caballero, Pedro Muñoz Iznaga, Felipe Cuellar Aragón, y Eusebio Oviedo Fernández. Todos fueron detenidos en la ciudad de Cienfuegos, donde el referido Agente está destinado desde hace algunos días.

UN INSCRIPTO DE 115 AÑOS

Se recibió ayer un reporte del Inspector Felipe Sánchez Meneses, dándole cuenta de que la señorita María Teresa Padrón, enumeradora del barrio de Ceiba, enumeró en el callejón del Suspiro 18, a un individuo de la raza de color que cuenta 115 años de edad, en perfecto estado mental y físico.

Una Exposición...

Continuación de la PRIMERA PAG.

que ha hecho el milagro de convertir el antiguo palacio en donde tantos años radicara «La Discusión», a su primitivo origen, acaso ahora más bello que cuando fué construido en 1720. Ana Julia nos informa:

Efectivamente, fué don Luis de Chacón, gobernador militar de Cuba y conde de Casa Bayona, el primitivo dueño de esta casa, hace más de doscientos años. ¿Ve usted? En el pórtico se ha reconstruido el escudo, y se cuenta que el pozo que aparece en el patio surtía de agua a toda la barriada antes de construirse el canal de Vento. Mire, los techos son tallados a mano y según se encontró en el vestíbulo los pisos son de mármlo rojo. En la planta baja estaban instalados los departamentos de los esclavos, las caballerizas y cocheras; todavía pueden verse los locales de castigo, y en uno de ellos, aunque acaso el dato no sea muy exacto, funcionó por algún tiempo un tribunal del Santo Oficio.

Así que ascendemos escaleras arriba, nuestro gentil cicerone, nos dice.

—En la planta alta se encuentran los salones de recepción, comedores y habitaciones de dormir. Vea usted ahora. Es la típica arquitectura colonial del siglo XVII con su gran patio rodeado de claustros y sus salones de dimensiones extraordinarias.

Llegamos a las salas de la Exposición y venta. Allí fuimos presentados a la señora Concepción Lizaur de Mendieta, esposa del general Pablo Mendieta. Tan distinguida dama, cuyos abuelos franceses fueron refinados coleccionistas, es la dueña de la mayoría de los objetos de arte allí expuestos.

¿Por dónde comenzar, sin catálogo?

Ana Julia nos va descubriendo ante nuestro arrobo emocional, toda una maravilla de objetos antiguos. En una vitrina, una primorosa colección de encajes de Inglaterra y abanicos de la época del segundo imperio. Seguimos, y en urna de cristal, un libro de oraciones del siglo XIV, perteneciente a la Casa del Duque de Silva. Es de pergamino y a pluma. Estampas xilográficas, de singular simbolismo; un «Lozada» —reloj de oro—hoy muy difícil de encontrar. Una admirable copia de «Los borrachos», de Velázquez, obra de don José Pérez Seijo.

—Por cierto—nos dice Ana Julia—que este cuadro fué puesto una vez al lado del auténtico y suscitó la mar de confusiones.

Andando por el amplio salón nos encontramos, formando recibo de tertulia, un sofá y seis butacas que ostentan blasón. Pertenecieron a los Capitanes Generales. El repórter permanece breves momentos absorto. ¡Ah, si pudieran hablar... qué cosas más dolorosas nos contarían...!

Un Fausto y Margarita, de Romanelli; cerámicas de Huerta; jarras de Zuloaga; lienzos de Vila Prades. Preciosidades... curiosidades... pinturas en cobre, antiguos escritorios de caoba y bronce, objetos de porcelana de Sevres, antiguas con sus colores predominantes azul y morado, y las actuales, en rojo... un Buda de marfil, conteniendo una esfera que guarda dentro, separadamente, en marfil labrado también, trece esferas pequeñas.

Imposible la mención de tanto primor... El camarada fotógrafo toma unas fotos... Y cuando salimos al balcón en huida del humo del magnesio evocamos la Habana del 18...

Ya la amplia plaza de la Catedral con su fuente al centro va llenándose de sombras...

Información Telegráfica de la Isla

POR NUESTROS CORRESPONSALES

CINCO HERIDOS EN UN ACCIDENTE AUTOMOVILISTICO

PERICO, octubre 14.— DIARIO, Habana.— A las tres de la madrugada de hoy chocó con un camión la máquina de la matrícula de Holguín, donde viajaban seis pasajeros, resultando cinco heridos, que son:

Enrique Rodríguez y Fuentes, abogado y notario de la Habana, grave; Francisco Carrión Hernández, grave; Francisco Acosta Lleo, leve; Domingo Socarrás, leve; Darío Palma Quintana y José M. Muñoz, ilesos.

La máquina se dirigía a la capital y el camión estaba parado; la causa fué la neblina. Los heridos fueron asistidos por el doctor Santiuste.

CORRESPONSAL.

SUICIDIO DE UNA JOVEN

SANTA CLARA, octubre 15.— DIARIO, Habana.— La joven Mariana Pérez Santiesteban, de 21 años y vecina del barrio de Zaza del Medio, ingirió una fuerte dosis de ácido fénico con objeto de suicidarse, muriendo envenenada. Estaba aburrida de la vida.

CORRESPONSAL.

UN AHORCADO EN RODAS

SANTA CLARA, octubre 14.— DIARIO, Habana.— En la finca Tates, situada en el barrio de Rodas, apareció ahorcado el vecino de ese lugar José Calasanz Cordero, estimándose que se trata de un suicidio.

Armando Machado.

DOS MENORES BANDOLEROS

SANTA CLARA, octubre 14.— DIARIO, Habana.— En el camino real que conduce de San Fernando de Camarones al barrio de Manaquitas, fueron asaltados y robados dos individuos nombrados Nicolás La Rosa Rodríguez y Tito Fernández Hurtado.

Los asaltantes eran dos menores desconocidos, los que iban perfectamente armados, e intimidando a sus víctimas, les llevaron cuanto en efectivo poseían.

Y acto seguido desaparecieron.

Armando Machado.

SUSCRIPCION DE LOS CHINOS

MANGUITO, octubre 14.— DIARIO, Habana.— La colonia china de este pueblo acaba de tomar el acuerdo de abrir una suscripción entre todos sus miembros, con el fin de ayudar a China en caso de que declare la guerra al Japón.

Desde el más modesto obrero hasta el rico comerciante, todos prestarán su concurso para la defensa de la Patria.

Hernández.

REUNION EN EL COLEGIO DE ABOGADOS

SANTIAGO DE CUBA, octubre 14. DIARIO, Habana.

El Colegio de Abogados de ésta se reunió hoy bajo la presidencia del doctor Rafael M. Portuondo Domenech, para tratar sobre la situación de los abogados recluidos en el cuartel Moncada, doctores Alberto González Palacios y Gonzalo Pérez André.

Se acordó seguir haciendo gestiones a favor de los mismos.

Corresponsal.

—Felipito Valdés fué detenido en la tarde de hoy por haber robado a Francisco Herguerra diez gallinas.

Corresponsal.

DETENCION DEL ALCALDE DE HOLGUIN

HOLGUIN, octubre 14.— DIARIO, Habana.— El teniente Marque procedió hoy a la detención del alcalde de esta población señor Neyra y de los doctores Froilán Rodríguez y Cristóbal Martínez.

Fueron puestos a disposición del capitán Leyte Vidal, juez instructor militar.

Chacón.

EXAMENES EN UN INSTITUTO

SANTIAGO DE CUBA, octubre 14 DIARIO, Habana.

Pasado mañana comenzarán los exámenes en el Instituto Provincial de esta ciudad, encontrándose matriculados numerosos alumnos, así como los de otros colegios incorporados.

Corresponsal.

LAMENTABLE ACCIDENTE EN UN PUENTE

TAGUASCO, octubre 14.—DIARIO, Habana.

Esta tarde en la línea férrea central en el kilómetro 95, próximo a este pueblo, al llegar el gascar que hace viajes de Santa Clara a Ciego de Avila, y que pasa por ésta, a las 6.45 de la tarde, en el puente que se encuentra en el referido kilómetro, había atravesado un caballo, el cual impedía la marcha del gascar, bajando varios individuos para sacar el caballo. Uno de ellos nombrado Luis Díaz, que viajaba de Guayos a Taguasco, al tirar de la cola de éste, hubo de resbalarse las manos y caer al puente, a diez metros próximamente, partiéndose la pierna derecha por tres lugares.

El conductor del gascar ordenó continuar viaje con el herido hasta Jatibonico donde se le practicó la primera cura.

Barrios.

INSEPULTO EL CADAVER DE UNA MUJER

MANICARAGUA, octubre 14.— DIARIO, Habana.

Desde hace tres días se encuentra insepulto en la finca «Veguita», de Trinidad, el cadáver de Angela Martínez, la que fué muerta por su esposo Segundo Hurtado, según dimos cuenta a ese DIARIO. La Guardia Rural de este pueblo se constituyó en aquel sitio deteniendo al autor del hecho; pero el Juzgado de Juaniquical no ha comparecido aun. Urge se tomen medidas, ya que el cadáver está en estado de putrefacción en el mismo lugar en que ocurrió la tragedia.

Las autoridades superiores deben proceder con urgencia al enterramiento del cadáver de la occisa y conducción del autor del crimen al lugar que corresponda. Arturo Martínez, padre de la víctima, está en Manicaragua y se queja ante mí para que publique el caso.

Hernández Machado.

ROBO EN UNA CASA COMERCIAL

JICOTEA, octubre 14.—DIARIO, Habana.

En horas de la madrugada de hoy se verificó un robo en la casa comercial Marina y Hermano, en esta localidad, por tres desconocidos que sustrajeron mercancías de dicha casa por valor de 192 pesos. La tenaz persecución del teniente Rojas, ayudado de los cabos Rodríguez y García y policías municipales Morales y Elizondo, hizo imposible a los ladrones llevarse las mercancías robadas que tenían ocultas en un crucero de la Carretera Central, próximo a esta localidad, siendo rescatadas por las autoridades.

Más tarde se presentó ante el Supervisor de Santa Clara el chauffeur Esteban Barreto, dando cuenta que había sido alquilado por tres sujetos que vestían camisa y pantalón azul, zapatos de lona y material, de unos 20 años de edad y dos de raza negra, uno alto, delgado, que vestía pantalón azul, sobre paño gris, de unos 28 años de edad, y el otro grueso, de estatura regular, que vestía camisa azul, pantalón de casimir claro, de unos 27 años de edad, armados todos de revólver calibre 45 y gran parque.

N. GELATS & Co

Habana — BANQUEROS — Aguiar 106-108

Vendemos cheques de Viajeros
Pagaderos en todas partes del mundo
y Cartas de Crédito Circulares
en las mejores condiciones.
"SECCION DE CAJA DE AHORROS"

Recibimos Depósitos en esta Sección Pagando de 3 por 100 Anual.
Todas estas operaciones pueden efectuarse también por correo.

COMPAGNIE GENERALE TRANSATLANTIQUE
VAPORES CORREOS FRANCESES

Bajo contrato postal con el Gobierno Francés
Todos los vapores de esta Compañía atracan a los muelles de San Francisco o Machina.

PROXIMAS SALIDAS

PARA GALVESTON Y VERACRUZ
MEXIQUE ..... 3 Nov.
ESPAGNE ..... 3 Dbre.
MEXIQUE ..... 3 Ene.

PARA CORUÑA, SANTANDER, PLYMOUTH Y EL HAVRE
ESPAGNE ..... 17 Obre.
A las 12 del día.
MEXIQUE ..... 15 Nvre.
ESPAGNE ..... 15 Dbre.

Sesiones de Cinematógrafo diarias en los vapores de esta Compañía según contrato con la casa «Pathe».

IMPORTANTE

Buena comida a la española, Camareros y cocineros españoles. Línea de New York al Havre, Plymouth y Burdeos.
En esta Agencia se expiden pasajes por esta línea por los lujosos y rápidos trasatlánticos franceses ILE DE FRANCE; PARIS; FRANCE; LAFAYETTE; DE GRASSE, etc.

Para más informes diríjase a:
ERNEST GAYE
O-Reilly No. 9. Apartado No. 1090. — Teléfono A-1476. — Habana.

†

E. P. D.

EL LDO.

PEDRO RABELL Y ELZAURDY

HA FALLECIDO

DESPUES DE RECIBIR LOS SANTOS SACRAMENTOS Y LA BENDICION PAPAL

Y, dispuesto su entierro para hoy jueves 15 a las 5 p. m. los que suscriben: Vda., hijos, hermanas, nietos y demás familiares, ruegan a las personas de su amistad se sirvan concurrir a la casa mortuoria calle Consulado 49 y acompañar el cadáver hasta el cementerio de Colón, favor que agradecerán eternamente.

Habana, Octubre 15 de 1931.

Mercedes Herrera Vda. de Rabell, Pedro Pablo Rabell y Herrera, Angelina G. de Rabell, Eloisa, Adolfina y América Rabell y Elzaurdy, Pedro Pablo y América Rabell y García, Dr. Eduardo Cartaya y Balbino Rego.

Se suplica no envíen coronas ni flores.

FUNCIONAMIENTO, seguridad y economía, crecen con la instalación de las nuevas y mejoradas bujías Champion en su motor. Economizan su costo en gasolina y aceite.

Representante de la fábrica:
C. H. MacKay
Avenida 7, entre 34 y 36, Miramar
Habana

EL ANUNCIO EN EL DIARIO, ES CALIDAD Y CANTIDAD

M.E.C.D. 2016

NO PELEARA CHOCOLATE CON TOW CROWLEY

Tratemos de Algo

36,000 turistas yanquis tienen a estas horas separados sus tickets de pasaje para la invernada cubana, que ya son turistas y son pasajes. Esta noticia me la ha traído Víctor de la Fuente, inspector de aduana y fanático hípico cien por cien.

Me dice Víctor que la noticia es irrefragable, irrebatible, que la ha obtenido en fuentes tan autorizadas y abundantes como son las oficinas de las Compañías de Vapores... Si esto es así, pues no pongo en tela de juicio por un instante la seriedad informativa del hípico más fuerte que se avecina en el Cerro, no ha de haber dudas respecto a la brillantísima temporada turística que nos aguarda y para la que debemos de ir preparando el jamo.

Las noticias de alteraciones del orden en Cuba, lanzadas sobre todos los Estados de la Unión por los hilos cablegráficos—me informa el joven de la Fuente—han servido para despertar el morbo de la curiosidad que se aposenta en el organismo de esos ingenuos "patos de la Florida" que nos visitan periódicamente, aunque por lo general no son periodistas sino reyes y virreyes del tocino, de la habichuela, del jamón en dulce, de la coliflor, etc., etc.

¡Muy bien! este Víctor es un chico muy avisado, un psicólogo, un profundo conocedor del alma turística yanqui a fuerza de pasarse los años viendo subir y bajar maletas por las escalerillas de los barcos, de interceptarles el paso a los que él estima no tienen derecho al "visiteo" de los "steamships" y a dispararles, cuando se esquivoca, un "esquiusmi" que parte el alma.

Víctor de la Fuente es un alma buena, incapaz de estropear una cucaracha, un empleado probo hasta no decir más, tiene toda la confianza de sus superiores que saben de buena tinta que cuando Víctor ostenta la chapa, que le da todo el carácter de su jerarquía, es más invulnerable que uno de esos acorazados de Mr. Hoover que lucen erizados de enormes cañones, de torres y redes para cazar con "tarabillas" los aeroplanos. Víctor es así, no lo puede remediar, padece de una "invulnerability" aguda.

Pensando que ha de ser un enorme éxito la temporada de turismo, se encuentra mi buen amigo Víctor más contento que colegial en día de asueto. Y la razón es obvia ya que interviene de manera directa en el reparto de la "mantequilla hípica" de Oriental Park, donde Víctor ocupa una ventanilla de "paguin" mientras dura la season del turf, llamado también el sport de los reyes.

Al hablar del turismo, al que tuve el honor de bautizar, hace ya algún tiempo, llamándole la "segunda zafra de Cuba", lo que no me quita ni me da calor, dejándome como Quevedo cuando no subía ni bajaba ni se estaba quedo, me recuerdo de lo que me dijo no hace mucho el señor Tirso Mesa,, uno de los «Alcaldes, o Mayores con que cuenta en la actualidad la ciudad de la Habana. El señor Mesa al concederme graciosamente una entrevista, unos minutos de charla en la que me acompañaba mi excelente camarada Adolfo Font, me manifestó que había que arreglar cuanto antes la Calzada de Zapata para evitar que los entierros fueran todos, como van hoy, por la calle 23, lo que causaba un efecto deplorable al turista ofreciéndole la sensación de que aquí se moría mucha gente.

Después de eso, de la agradable charla con el Presidente de la Comisión de Turismo, cargo adjunto al de Mayor que ostenta el caballeroso clubman señor Tirso Mesa, he pasado por la "Avenida de los Muertos" o sea la mencionada Calzada de Zapata, y me he encontrado con las mismas furnias infranqueables que hacen imposible el tránsito de los cortejos fúnebres, por lo que estos continúan "derivando" por la hermosa calle 23 del Vedado, una de las más bellas avenidas del aristocrático faubourg habanero.

Estamos mediando octubre y bueno sería que se tomaran las medidas más apropiadas para que nuestra casa luzca lo mejor posible al rico visitante invernal. El bachear la Calzada de Zapata es una tarea que no debe demorarse por más tiempo, así como Carlos III, cuyo agujereado pavimento debe ser también inmediatamente arreglado. Tapar también los agujeros de las calles Línea y 17 me parece que no está demás, ya que los automóviles conduciendo turistas en fila india van y vienen de los repartos por esas calles.

Otra de las medidas que hay que tomar, de tanta urgencia como el arreglo de las calles que me mencionado, es la de la recogida de los pordioseros y de turbas de muchachos que viven en medio del arroyo y de lo que del arroyo obtienen, que hacen imposible la digestión al que se sienta a la mesa de un restaurante, de un café o entra en cualquier establecimiento a hacer compras.

Se me dirá al verme tan premioso "dictando reglas" para la temporada de invierno que está al llegar, que qué pito toco yo en estos asuntos, que si ando tras alguna jugosa subvención del organismo que preside Tirso Mesa, que trate de pelota, boxeo, remos o de cualquier otro deporte más en consonancia con la índole de estas páginas...

Si alguien pensara de tal guisa se saldría fuera del tiesto, pues esta sección la titulo, en evitación de tales desplantes, "Tratemos de Algo", lo que me permite, si así me place, hablar del génesis de la astronáutica y de las relaciones interplanetarias a que estamos abocados una vez inventado el cohete como el medio más seguro de transporte a mundos desconocidos. Puede traer a colación esas y otras cosas más, pues el título, como la bandera, sirve las más de las veces para cubrir la mercancía.

GUILLERMO PI.

Dejaron en Libertad a Geo. Sisler

Atribuye su release George a que dió a conocer que no jugaría más en el Rochester

ST. LOUIS, octubre 14. (AP.)—George Sisler, una de las más grandes estrellas del base ball durante sus años como inicialista de los Browns del St. Louis, regresó hoy a St. Louis con un «release» incondicional, del Club Rochester de la Liga Internacional y sin planes al presente, para su futuro.

Sisler, que dijo intentaba pasar aquí el invierno, agregó que al firmar con el club en que jugó este año, «dí a entender en Rochester que si deseaba mi release lo podría obtener y cuando decidí no jugar allí el año próximo, me concedieron la libertad.»

La estrella del primer saco, que pasó trece años con los Browns como player y manager y que cuenta ahora 39 abriles, ganó los más altos honores en el base ball, sin haber ido a una serie mundial. En el otoño de 1922 fué elegido el player más valioso de la Liga Americana y fué el primero a quien se le concedió tal mención. Ese año estableció el record de la Liga en batting individual, para una temporada, con 420 y tuvo una notabilísima season. Dos veces bateó sobre 400, siendo el otro año en que logró tal marca en 1920. Durante los trece años que estuvo con los Browns obtuvo un batting average de cerca de 350 y fué colocado en la primera base varias veces como miembro de muchos taems de «Todos Estrellas.

Sisler dejó a los Bronws en 1929, pasando primero al Wáshington y luego al Boston Braves. Cuando obtuvo con este último club su release, firmó para jugar con el Rochester de la Internacional. Allí participó en la conquista de un pennat por vez primera y luego jugó en la pequeña serie mundial, entre Rochester y St. Paul.

En Miramar y La Comercial

Buenos programas para el sábado, 17 y domingo 18

Tres espléndidos programas de boxeo se presentarán esta semana en distintos stadiums de esta capital, dos el sábado y uno el domingo.

El sábado en «Miramar Garden» vuelve a botar la bola Tony Cuervo con el siguiente programa, el tercero de la temporada de invierno:

Star bout a seis rounds:
Joe Coego vs. Olayo Nebot.
Star bout a seis rounds:
Joaquín Ruiz vs Higinio Ruiz.
A cuatro rounds:
González vs. José García.
A cuatro rounds:
Ramón Pérez vs. Kid Soliño.

EN LA COMERCIAL

La arena del Cerro vuelve por la picada el próximo sábado con un programa que hará época, tres espléndidos star bouts y dos preliminares perfectamente seleccionados, a base de 20 centavos gradas y 50 centavos silla de ring.

Los tres estelares son los siguientes:
Pelea oficial a 6 rounds:
Antonio Santana vs. Mario Valdes
Star bout a seis rounds:
Tomás Barredo vs. Pedro Vives
Guillermito González vs. Ton Smith también a seis rounds como tercer star bout, además los tres preliminares.

El Apolo será el domingo, lo que publicamos en lugar paarte en esta página.

J. Torregrosa vs. Johnny Govantes el Próximo Domingo en el Apolo

Será un gran star bout en el Teatro Apolo a seis rounds calientes

Tres preliminares importantes a cuatro rounds cada uno, completan el programa de boxeo del próximo domingo en el Teatro Apolo, ya han sido firmados y se verificarán entre los boxeadores siguientes:

Humberto Casal, el campeón español, contra Higinio León, en el tercer preliminar. Celedonio Vázquez frente a Mario Toledo, quien ha contendido con Julián Mirabar, en la segunda pelea y en el primer bout se batirán Antonio Ruiz (el loco) de la Víbora y Braulio León, de Jesús del Monte.

Estas peleas han de despertar enorme interés, porque han sido confeccionadas a base de pugilistas agresivos que no andan estudiando al contrario, para iniciar su fiero ataque.

CUCO SANCHEZ ACTUARA

Otro de los alicientes que de seguro constituirá una gran atracción en el Teatro Apolo, es el que actuará esa noche de árbitro en todos los encuentros Cuco Sánchez (Magnolia Cubano) quien está considerado como uno de nuestros mejores referees.

CARRILLO VS. BARDALES

Estos dos famosos pugilistas de la categoría welter, se enfrentarán en el match semi final marcado a seis rounds. Marcelino Carrillo, quien ha peleado con boxeadores de fama, se está preparando como nunca para su encuentro con Luis Bardales, que es muy peligroso.

Bardales, por su parte hace diariamente un entrenamiento concienzudo para hallarse el domingo O. K.

TORREGROSA VS. GOVANTES

A estos boxers, dos valientes feather weights que en distintas ocasiones han emocionado a los fanáticos por su magnífica labor, ha sido concedido el bout estelar. Ambos poseen un record admirable, por haber contendido con los mejores pugilistas de su división. Johnny Govantes, ídolo de los fanáticos del Cerro tiene en su carrera grandes peleas como las celebradas con Carlos Ríos, Chocolatico Regiano y Chocolate de Marianao.

Joaquín Torregrosa, ha hecho tablas con Kid Montana: le ha dado sensacional pelea a Chocolate Pinareño y ha derrotado por la vía más rápida a boxers del calibre de Tomás Barredo e Ignacio García.

Es en honor a la verdad un estupendo programa a precios populares de 20, 30 ,40 y 50 centavos las localidades.

Nota: El próximo sábado a las 9 p. m. dará comienzo en el ring del Teatro Apolo, el campeonato de boxeo amateur. Se han de celebrar muy buenas e interesantes peleas exhibiciones, entre los boxers de esa categoría.

Hay que Hacer Algo Por el Bien del Futbol, y la Armonía Sería una Realidad Con Elemento Nuevo

Si es verdad que en todas las sociedades hay verdaderos amantes del balompié y velan por la prosperidad de éste, debieran laborar porque los actuales dirigentes se aparten a un lado

(Por «PETER»)

Siete señores aficionados, los señores Manuel Ríos, Servando Rodríguez, S. Barreiro, Salvador Vila, José Menéndez, Eliseo González y Ramón Cifuentes, que dicen ser socios y simpatizadores del Deportivo Centro Gallego, nos envían la siguiente carta que con gusto reproducimos:

Habana, 13 de octubre de 1931.
Sr. Cronista de Foot Ball del
DIARIO DE LA MARINA.
Ciudad.

Muy señor mío: Los que suscribimos, socios y simpatizadores del Club Campeón de Cuba, Deportivo Centro Gallego, nos permitimos molestar su atención con la presente para recabar de usted, por medio de las planas de ese DIARIO, una activa campaña para que la familia balompédica de Cuba no se disgregue, ya que, como vemos las cosas con más serenidad que nuestros dirigentes, no se nos puede ocultar que esta separación será un suicidio para todas las sociedades balompédicas y, por ende, para nuestro querido deporte.

Al decir dirigentes, nos referimos a los que gobiernan todos los clubs. Uno con más o menos razón que otros, y otros con más o menos razón que unos, han llevado las cosas a un terreno en que sólo juega su papel el amor propio mal entendido, dejando, por tanto, al deporte, relegado a un segundo término, lo cual es censurable en grado sumo, ya que a la hora de las responsabilidades, cada cual se va para su casa tranquilamente y al deporte que lo parta un rayo.

Entendemos que por encima de todas las pasiones; por encima de los intereses particulares de empresas que llegados momentos como estos dan calor y fuerza a las discordias con miras interesadas, está nuestro deporte favorito, que tantos desvelos ha costado el encumbrar y si aquí hiciésemos una especie de votación entre los fanáticos, tenga la seguridad de que todo se allanaría ya que sólo se pensaría en el deporte sin que las triquiñuelas y política enfangaran el historial brillante de nuestro balompié.

La Federación Nacional ha dejado sobre la mesa la inscripción de la nueva Federación. Medida que se ha tomado a proposición del Delegado de la Federación de Santa Clara, con el fin de dar oportunidad a que todos los clubs se unan.

Y este momento no debe de perderse. Depónganse aptitudes intransigentes. Olvídense las politiquerías. Prescíndase de empresas particulares y piénsese tan sólo en el deporte a quien todos estamos en el deber de salvar. Promuévase una reunión de personas las más sensatas de cada Club. Trátense con amplia serenidad, asunto por asunto, y se verá que la armonía tiene que venir. Debe de venir para el bien general de los clubs y sobre todo para nuestro balompié.

No dudando de que usted ha de hacer sus gestiones en este asunto, le quedamos reconocidos, atentos y s. s.,

Manuel Ríos; Servando Rodríguez; S. Barreiro; Salvador Vila; José Menéndez; Eliseo González; Ramón Cifuentes».

Sean o no socios del Deportivo Centro Gallego, que esto no nos consta, o existan o no los señores firmantes, lo cierto es que piensan como debieran pensar todos, fíjense bien, TODOS, los socios de las distintas sociedades que en la Habana se dedican al deporte del balón redondo.

Lo que nos sorprende es que esos señores recaben de nosotros una activa campaña en el DIARIO DE LA MARINA, para que la familia balompédica no se disgregue. Y nos sorprende decimos porque desde antes de romperse las hostilidades hemos venido escribiendo casi día a día las consecuencias funestas del rompimiento primero, y tratando después por todos los medios a nuestro alcance, de poner de acuerdo a las partes distanciadas, que son, dicho sea en honor a la verdad, ocho o diez personas, a lo sumo, y las cuales hacen y deshacen sin contar con la masa social, que luego acaba por respaldarlos, más por compañerismo que por simpatía.

Lo cierto es que se está jugando con fuego y cuando tanto unos como otros quieran dar marcha atrás, va a resultar tarde. Entre todos están matando la afición, el deporte y hasta el espíritu de asociación que debe reinar, como reinaba antes, en todas las sociedades que se dedican al más popular de todos los deportes.

Una nueva proposición. Echense a un lado los señores que están al frente de los destinos balompédicos, tanto en sociedades como en instituciones, dejen que otras personas, libres de prejuicios y carentas de agrideces, se reunan; ya verán como hablando llegan a un fin práctico que a todos beneficiará y más que a todos al futbol asociación, que no tiene culpa ninguna de ser tan maltratado.

Una Algarera Excursión Americana Invadió Ayer el Frontón Habana Madrid

Ganaron fácil el prólogo Pastrana y Azpeitía; paragueando Alí y José Mary, quedaron en 20. Y más fácil el estelar, Andrés y Labat Menor. El gran Gárate hizo 21 tantos. Aplausos

ESTELAR PARA HOY: OLAVEAGA-FLORENTINO CONTRA ITURRINO-GUESALA

Y como peloteaba Gárate, que es, hoy por hoy, la equis que tienen que resolver los chicos de Habana Madird, luchando contra él hasta vencerlo y derrotarlo, ya que en derrocar fenómenos está el alto mérito de los que no lo son; pero que pueden llegar a serlo. Y como anoche, tocaba noche de miércoles, que es siempre de moda y jamás «demodé», que dicen los «francaises»; pues con lo de Gárate y lo de moda, nos metimos en los fluses mas de moda que tenemos en el fondo del desfondado baúl y concurrimos al Habana Madrid a presenciar como pasan las horas encantadoras de estos grandes días de la pelota en la Casita Criolla, que relumbraba anoche mas que todos los palacios de las mil y una noches. Lleno completo, lleno alborotante, lleno juncal, delirante en sus locos desvaríos.

En fin; que salieron los del primero a prologar el festejo elegante, los blancos Alí y José Mary, contra los azules, Pastrana y Azpeitia, que pelotearon bravo y recio la salida empatando en dos, cinco y siete. En lo restante todo bien los dos azules y ni «res» de los blancos, porque Alí no entra y cuando entra le da un estacazo a la pelota que la pone tonta y porque José dando «paredones» largos le ponía la pelota a Pastrana y Pastrana se la comía como una pera en dulce «Naturaca». Así no se juega a la pelota ni debe jugarse a la pelota. Boletos a $1.20

Se pelotea la primera quiniela, se lleva la primera Alí, paga con $6.20, y la combinada de Alí y de Zamora, que pagaron con $22.00

Antes de que salieran los peloteantes de la equis planteada en el estelar, un aluvión de americanos con sus lucidas americanas inundaron la Casita, gritando y haciendo palmas de júbilo, sin duda porque llegaban a la hora del «cuajo» o resolución del problema. Y entre los blancos Pascau y Gárate, y los azules, Andrés y Labat menor, comenzaba el vaivén. Y nuestro gozo en un pozo no hubo equis, porque la equis resultó de una fácil vulgaridad. Muy bien Andrés y requetebién Labat menor, y bien Pascau y muy mal Gárate, el partido se fué azul de calle, sin un momento de grandeza. Gárate quedó en 19. Boletos a $2.00

Otra quiniela la segunda, de cuya sencilla se encargo Vallejo, que pagó con $10.60 y combinada de Vallejo y de Buendía mayor, que pagaron a $42.00 Y nosotros encantados, sin cobrar.

Cierre elegante miércoles lo pelotean los blancos Guillermo y Florentino, contra los azules, Vallejo y Buendía mayor. Que pelotean una briosa quiniela, con bonitos empates en la del cheque dos buenas rachas, brava la de los azules, que ganan, y mediana la de los blancos, quedan en 25 Boletos $4.40.

Estelar para hoy: Olaveaga, Florentino vs, Iturrino y Guesala. Debe haber bronca.

Don FERNANDO

FRONTON HABANA MADRID

Programa Oficial

A las 8 y 45

Primer partido a 30 tantos, Gil y Cubota, blancos, contra Ozquila y Zamora azules. A sacar, blancos del cuadro 14 y medio y azules del Cuadro 14 y medio.

Primera Quiniela a 6 tantos, Ozquila, Guillermo, Azpeitia, Ibarlucea, Bernal, Buendía mayor. A sacar del cuadro 14 y medio.

Segundo Partido a 30 tantos, Olaveaga y Florentino, blancos contra Iturrino y Guezala, azules. A sacar blancos del cuadro 14 y medio y azules del cuadro 14 y medio.

Segunda Quiniela a 6 tantos, Labat mayor, Florentino, Sarmiento, Emilio, Andrés, Guezala. A sacar del cuadro 14 y medio.

Tercer Partido a 30 tantos, Guillermo y Azpeitia. Blancos, contra Alí y Montes mayor, azules. A scar blancos del cuadro 14 y medio y azules del cuadro 14.

La Renuncia de Nick Williams en San Francisco se Interpreta en el Sentido de que Irá a las Mayores

Puede «aterrizar» ese constructor de players en uno de los teams de Pittsburgh, Detroit o Brooklyn. Con respecto a Harris no se sabe nada, pero por lo pronto los coaches quedan fuera

NUEVA YORK, octubre 14. (AP.) La temporada muerta de las Grandes Ligas ya tiene dos víctimas en su haber y los conocedores del base ball se sorprenderían si uno o dos más no caen bajo el certero tirar de los propietarios de clubs.

Donnie Bush, un veterano de muchas campañas, ha sido dado de baja por los White Sox y sustituido por Lou Fonseca, un player activo y que aun no ha cumplido los 30. Los Piratas del Pittsburgh, despues de separar a Jewel Ens, andan en busca de un nuevo manager.

Los expertos, después de un cuidadoso examen de la situacion, esperan los próximos cambios de pilotos en Detroit y posiblemente en Brooklyn. Y todo hace suponer que si no es en los dos campos, por lo menos en uno se dará.

Stanley (Bucky) Harris, que piloteó a los Senadores del Washington al pennant de la Liga Americana en las temporadas de 1924 y 1925, acaba de terminar su campaña más desastrosa con los Tigres. Al comenzar la season, había brillantes perspectivas, pero los Tigres se vieron luego destrozados por las enfermedades y lesiones de Charlie Gebrieger y Dale Alexander, terminando la season en séptimo lugar, seguidos solamente por los White Sox.

Los propietarios de clubs, en general, piden resultados prácticos y si no logran éxitos con un manager, buscan otro. No se tienen noticias, desde Detroit, del «statuos» presente de Harris, pero si se tiene entendido que el presidente Navin, el propietario, ha notificado a los coaches Jean Dubuc y Roger Bresnahan, de que no serán utilizados en 1932. Algunos expertos piensan que ésta es una indicación clara de que Harris también será despedido.

La situación en Brooklyn parece un poco más complicada. Los cronistas de sports han estado nombrando un nuevo manager para el Brooklyn por año y años, pero Wilbert Robinson siempre ha sido el hombre al frente del team al comenzar cada season. Ha logrado mantener su puesto durante varias años, pese a las disenciones internas que han colocado al Tio y a Mc Keever uno frente a otro.

Con un puesto disponible en Pittsburgh y posiblemente en Detroit o Brooklyn, considerable interés ha levantado el anuncio de la renuncia, aparentemente sin causa justificada, de Nick Williams, que ha venido piloteando al San Francisco de la costa del Pacífico. William, en sus diez años como coach y manager de San Francisco, se ha hecho de una reputación como constructor de players. Puede «aterrizar» en un puesto de las mayores.

El puesto de Pittsburgh se tiene entendido que espera a George Gibson, un exmanager de los Piratas. Casi simultáneamente con la renuncia de Williams llegó la noticia de la renuncia también de Allan Sethoron, como manager del Luisville. Más tarde se ha sabido que firmó como coach del St. Louis Browns, donde Killifer es manager.

Repentance Gano en el Georgetown

Igualó un record del track que hace menos de 2 semanas que se estableció: 1.11 1-5

NEW YORK, octubre 14.—(AP).—Igualando un record del track establecido hace menos de dos semanas Repentance, de Mrs Herbert Pulitzer corrió los seis furlongs en 1.11 1-5 en Laurel hoy, ganando el Georgetown Purse, justa estelar del programa.

Flyng Don, de J. J. Robinson favorito de 9 a 5 y Brandon Mint del Brandon Stable corrieron como un solo caballo durante la mayor parte de los seis furlongs en el Oceanus Handicap, reclamable, en Jamaica antes de que el primero ganara la decisión en los últimos saltos. Ahorrando terreno por la parte interior Flyng Don hizo la distancia en 1.12 2-5 para vencer al ejemplar de dos años del Brandon Stable por una cabeza mientras a una distancia igual en tercer lugar llegaba Waylayer de Walter J. Salmon. La victoria produjo $2.210 al establo ganador

Modern Queen de Hal Price Headley, una notabilidad entre las potrancas juveniles durante los comienzos de la temporada de nuevo demostró su velocidad ante la concurrencia de Latonia, cuando voló sobre el fango en seis furlongs, para ganar el Carthage Purse. Este fué su primer triunfo desde que ganó el Chiseta Stake, en Latonia, durante el meeting de primavera.

Corriendo otra vez como lo hizo en sus últimas victorias, Portmenteeu, un ejemplar de 4 años de Rosehouse Stable, superó a un corto pero selecto field de «platers» para ganar la justa principal en Hawthorne. Very Well, de J. J. Coughlin, terminó segundo y Port Harlem de Mrs F. A Correaud, el favorito tercero. Pasado por alto en las apuestas el ganador pagó 34.12.

NO HA PENSADO NAVIN TODAVIA EN SUSTITUIR AL MANAGER B. HARRIS

DETROIT, octubre 14. (AP.)—Frank Navin, propietario de los Tigres del Detroit, anunció hoy que a pesar de que Stanley (Bucky) Harris no ha firmado como manager del team para el próximo año, no tiene trazado planes para sustituirle.

Harris, manager del Club en los dos últimos años, ha tenido poco éxito en sus efuerzos por sacar al team de la segunda división. A pesar de que Navin asekura que no se han dado pasos para obtener un nuevo manager, todos los rumores aquí circulantes son de que el ex director de los Senadores será sustituído antes de la próxima season.

MAÑANA LLEGARA «MIKE» GONZALEZ

Mike González nol legará esta tarde como se había anunciado: lo hará mañana por los muelles del Arsenal, de cinco a seis de la tarde. Esto nos lo comunica la Comisión organizadora para que así lo hagamos saber a los fanáticos que han de ir a darle la bienvenida al sanluiseño que regresa triunfante.

Gabby Street Acertado en los Pitchers

Eso ha dicho el Presidente de la Liga Nacional John A. Heydeler a la P. Asociada

NUEVA YORK, octubre 14. (A P.)— (Por Gayle Talbott).—Gracias al advenimiento de la nueva bola y a Pepper Martin uno de los grandes beneficiados, la serie mundial recién terminada ha sido la más espectacular jamás jugada en la opinión de John A Heydler, de la Liga Nacional

Pero la adulación que cayó sobre Martin después de los juegos de Filadelfia, cree el presidente de la Liga Nacional que el sensacional joven no pudo continuar castigando la bola en los matches finales, de St. Louis.

«Los reporters y fotografos no le dieron un minuto de paz en el viaje hacia St. Louis, y después de llegar allí, la cosa empeoró. No tuvo un chance de dormir bien una noche, antes del sexto juego. Como resultado, el muchacho estaba verdaderamente ansioso tratando de hacer ver que era verdaderamente lo que decían de él. Y cayó aplastado por la responsabilidad».

Como una prueba de que la bola muerta fué un factor dominante en la gran serie, la «cabeza» de la Liga Nacional hizo notar que la mayoría de los juegos se decidieron por pitching superior, buen corrido de bases y espectacular fielding, mas que por el hitting de larga distancia como ocurrió en la serie de 1920.

El presidente Heydler aprovechó la ocasión para defender al manager Street por su acción de comenzar dos juegos con el novato Paul Derringer. Dice que estima que el piloto de los Cardenales tenía razones de sobras para esperar por lo menos una victoria del kentuckyano.

«Era un pitcher que había ganado dieciseis juegos en la season. ¿Por qué no darle un chance en la serie mundial? Y los números demuestran que Derringer pitcheó bien. Tuvo solamente dos innings malos y se metió en el hoyo esas dos veces por lanzar de acuerdo con las órdenes recibidas Hacía todo lo que podía por mantener la bola baja frente a Spargers como los Atléticos y resulta cosa fácil pasarse un poquito y lanzar demasiado bajo. Creo que Street demostró mucha inteligencia en el empleo de sus pitchers».

Joe Massaguer

Joe Massaguer, nos escribe desde el hospital Presbiteriano de Nueva York, haciéndonos saber que lleva nueve días de operado, que ya salió de todo y que va muy bien. Esta noticia, que nos ha alegrado el alma, la damos a conocer para que sus muchos amigos sepan que el querido Joe se encuentra en franco período de convalecencia, es para nosotros una satisfacción inmensa como lo será para todos.

Junta de la Federación de Football

Varios clubs de Segunda Categoría han sido dado de baja. Programa dominical

El Comité Directivo de la Federación de Futbol de la Habana, celebró su reunión ordinaria, la correspondiente a la semana que está pasando, y en ella adoptaron los siguientes asuntos que en seguida vamos a copiar de la nota oficial que nos envía el Secretario, señor Ceferino Rodríguez Montoto:

1. Se dió lectura y aprobó el acta de la sesión anterior.

2. Han sido aceptadas las solicitudes de inscripción presentadas reglamentariamente por los Clubs Cultural y Deportivo de Puentes Grandes.

3. Aceptar gustoso el ruego que nos hace el Hershey F. C. para jugar un partido el domingo próximo con un club afiliado a este organismo.

4. Citar a Asamblea General Extraordinaria dentro de los diez días que señala el Reglamento o sea para el sábado día 24 de octubre, a las nueve de la noche, con la siguiente orden del día: Discusión de las reformas al Estatuto y Reglamento de esta Federación.

5. Se aprobaron las actas de los partidos celebrados el pasado domingo en el Campo Polar.

6. Se aceptaron las siguientes inscripciones de jugadores: Por la Juventud Asturiana, Sergio Alonso López; por el Catalunya S. C., Itsvan Lochner Kaumann; por el Deportivo Centro Gallego, José González García y por el Olimpia S. C., José Antonio Masó Vázquez.

7. Separar de la Federación de Futbol de la Habana por no acatar acuerdos dictados por este organismo a los siguientes clubs: Deportivo P. Fernández, Santander S. C., América A. C., Deportivo Europa, Deportivo Paula, Luyanó F. C., Deportivo Templete y Vigo F. C., acordándose dejar en libertad a los jugadores de los clubs más arriba expresados con el fin de que puedan inscribirse en los clubs que estimen por conveniente.

8. Dar posesión de los cargos del Comité Directivo por encontrarse estos vacantes a los señores siguientes: Por Juventud Asturiana, Secretario, Ceferino Rodríguez Montoto, por el Catalunya S. C., Tesorero, Ramón Vilardebó y primer vocal por el Olimpia S. C., Nicolás Zarabozo.

9 Dando cumplimiento a un acuerdo adoptado por la Asamblea de Delegados últimamente celebrada, se resuelve trasladar las oficinas de la Federación de Futbol de la Habana para el edificio Manzana de Gómez, departamento 221 A, señalando horas de oficina los lunes, martes, jueves y sábados de ocho y media de la noche a diez y media.

10. Programa para el domingo día 18 de Octubre:

Partido amistoso. A la una: Hershey y Cultural.

Trofeo Omega. A las 2 y 15: Juventud Asturiana y Olimpia Sporting Club. A las 3 y 45: Catalunya S. C y Deportivo Centro Gallego.

Tom Crowley No es Rival Para el Kid

Así lo estima la Comisión de Pennsylvania que fué la que informó del bout

HOLYOKE, Mass., octubre 14.—(A. P.)— Lucien Ducharme, matchmaker de la Arena de boxeo Valley, de esta ciudad, ha recibido comunicación de la Comisión de Boxeo del Estado en el sentido de que no se le permitirá al Club Holyoke promotear una pelea de boxeo entre Kid Chocolate, de Cuba, y Tommy Crowley, de Pittsburgh, Pa., el próximo martes por la noche. La comunicación de la Comisión de Massachusetts dice que preguntaron a la de Pennsylvania sobre la habilidad de Crowley y que los Solones de dicha Comisión les respondió que consideran la pelea como desigual

Este es el segundo bout que la Comisión rechaza en pocas semanas. Recientemente anuló un bout entre un «Desconocido» Winston y Ernie Schaaf, en el ring de la Legión Americana, en West Springfield. Aquella resolución de la Comisión obligó al match maker Rainault a renunciar a su puesto en el ring de la Legión Americana en la Arena Valley de Holyoke. Ducharme es el sustituto de Rainault.

TILDEN ESPERA JUGAR TENNIS 5 AÑOS MAS

PARIS, octubre 14. (AP.)—William T. Tilden, al llegar hoy a París, en una tournée tenística profesional, dijo que espera seguir jugando tennis de primera clase, por unos cinco años más.

¡LA HOJA PROBAK brinda la afeitada más rápida y suave del mundo!
¡DE VENTA EN TODAS PARTES
PROBAK

AMADED
El calzado más económico por su elegancia y calidad. A su medida en 24 horas. Visítenos
BELASCOAIN 107 TELF A-6562

NUESTROS ANUNCIOS REPRESENTAN LA SELECCION

M.E.C.D. 2016

ANUNCIOS CLASIFICADOS DE ULTIMA HORA

ALQUILERES

A-1. Habana.

SE ALQUILAN modernas casas Arbol Seco número 65, altos y bajos en Santo Tomás y Benjumeda de sala cuatro cuartos, y con un precio de situación. Más informes: Telf. U1478.
A-1 47972 14-29 Oct

NEPTUNO 229
En 45 pesos, precio reajustado, se alquila, entre Oquedo y Soledad, el primer piso moderno, acabado de pintar, compuesto de sala, saleta, cuatro habitaciones, comedor, cocina, pantry etc. Todo amplio, fresco, luz y limpieza escalera. cargo del propietario. Llaves en los bajos. Informan, teléfono A-4648.
A-1 47974 14-17 Oct.

MANRIQUE 22. Principal y segundo piso. Lujoso, ventilado, moderno, decorado. Sala, recibidor, 3 habitaciones, baño intercalado, comedor al fondo. Cuarto y servicio de criados. Llaves e informan: Bajos.
A-1 47876 14-19 Oct.

SE ALQUILAN juntos o separados altos y bajos de Aguacate 69, entre Muralla y Sol. Bajos espacioso local propio para almacenes de cualquier clase. Altos compuestos de recibidor, sala, hall, seis grandes cuartos, cuarto de criados, comedor, cocina, baño. Precio módico. Las llaves en la misma. Informan Telfs. A-6596 y FO-7109.
A-1 48001 14-22 Oct.

ZANJA 144 A entre San Francisco y Espada se alquila piso alto, sala, comedor, dos habitaciones, cocina y servicios, precio 22 pesos, en buen estado, llaves encargada.
A-1 47980 14-22 Oct.

ACCESORIAS A y C; Oquendo 13-A, entre Salud y J. Peregrino, tres habitaciones, cocina, baño, patio. Informes Mueblería LA MODA, Galiano y Neptuno. A-4454.
A-1 47938 14-19 Oct.

$20.00 CONCORDIA 177 segundo entre Soledad y Aramburu, sala, tres habitaciones, baño, cocina. Informes Mueblería La Moda, Galiano y Neptuno. A-4454.
A-1 47939 14-19 Oct.

Noticias Católicas

ACTOS CATOLICOS QUE SE ANUNCIAN PARA HOY

En la Parroquia del Carmen, solemne función a Santa Teresa de Jesús, con el siguiente programa:

A las siete y media a. m. Misa de Comunión general, armonizada con cánticos.

A las nueve a. m. Misa solemne y sermón por el Padre José María, Subprior de los Carmelitas de la Habana.

En la Merced, a las cinco de la tarde, el Décimocuarto Jueves eucarístico en honor a Jesús Sacramentado, como exposición del Santísimo Sacramento, estación, Santo Rosario, piadoso ejercicio, plática, procesión, bendición y reserva.

En la Parroquia de San Nicolás de Bari, a las ocho a. m., procesión del Santísimo, exposición en el altar mayor del templo, Misa de Comunión en el altar del Sagrario, Meditación eucarística durante la Misa, bendición y reserva.

A las cinco p. m., exposición, Hora Santa, sermón, bendición y reserva.

En la Parroquia del Santo Cristo, los Quince Jueves Eucarísticos, con el siguiente horario: A las cinco exposición del Santísimo, Santo Rosario, piadoso ejercicio, sermón, bendición y reserva.

En la Iglesia de San Juan de Letrán de Padres Dominicos, sita en el Vedado, en 19 entre I y J, el Jubileo Circular.

La Misa del Sacramento, a las ocho y media a. m.

A las cinco p. m., estación, Santo Rosaro, piadoso ejercicio, sermón, bendición y reserva.

IGLESIA DEL CARMEN

Día 15. Fiesta a Santa Teresa de Jesús. A las 9 Misa solemne, con panegírico, por el P. José María. Se repartirán Recordatorios. Por la tarde Procesión.
IC. 47769 13-15 Oc.

SANTA Eduvigis. En la Iglesia Parroquial del Vedado se celebrará el domingo 18 del actual a las ocho y media de la mañana, la tradicional y solemne fiesta a gran orquesta y voces que en honor de la milagrosa Santa Eduvigis le ofrecen anualmente sus numerosos devotos. La Cátedra del Espíritu Santo ha sido encomendada al elocuente orador sagrado Monseñor Manuel Arteaga. El Cura Párroco y las Camareras invitan por este medio a los fieles para su asistencia, Vedado, 15 de Octubre de 1931.
I-C 47861 15-16 y 17.

FIESTA al Sdo. Corazón. En San Francisco. Viernes, 16. Costea la fiesta una devota del Sdo. Corazón, por un favor grande. Predica el P. Serafín.
1-C 47955 14-15 Oct.

JUEVES en La Merced. Hoy se celebra en la iglesia de la Merced el 14o. Jueves al Stmo. El ejercicio es a las 5 de la tarde. Hay procesión y canta todo el pueblo A intención de la Sra. E. S. de Pujol.
IC 47944 14-15 Oct.

ALQUILERES

SE ALQUILA en $34, los altos Apodaca y Cienfuegos, 3 cuartos grandes, sala, comedor, la llave en la Lechería y Teléfono U-6829. Informan.

SE ALQUILA en $26 los altos, S. Nicolás 183. Sala, comedor, tres cuartos, cocina de gas y baño. La llave en los bajos. U-6829. Informan.
A-1 48004 14-19 Oct.

SE ALQUILAN los bajos de Corrales 199, compuestos de cuatro habitaciones, sala y comedor. agua fría y caliente. Informan en los altos.
A-1 48023 14-18 Oct.

EN GERVASIO 35 se alquilan altos modernos con sala, comedor, cuatro habitaciones, baño, cuarto y baño criados. La llave en los bajos.
A-1 48020 14-17 Oct.

ALQUILO $24 bajos acabados pintar. Sala grande, comedor, 3 cuartos, baño moderno completo con lavamanos. Rubalcaba 9 entre San Nicolás y Antón Recio. Abierto 12 a 1.
A-1 48019 14-15 Oct.

LAGUNAS 45, altos y bajos, sala, dos cuartos, baño completo, 26 pesos. Llaves agencia mudadas del frente.
A1 47815 13 oct 15

REVILLAGIGEDO 1, se alquilan las dos plantas acabadas de pintar, con sala, recibidor, tres cuartos, comedor, servicio intercalado y criados, una habitación en la azotea, con servicios y baño. De 9 a 11 y de 3 a 5.
A-1 47993 14 18 Oct.

ALQUILO $25 casa moderna, Velazquez 66 altos, Luyanó. Sala, recibidor, 3 cuartos, baño completo, cocina de gas, calentador, a una cuadra de Concha.
A-1 47989 14-18 Oct.

SE ALQUILA, San Lázaro número 309, piso primero, en 50 pesos y segundo piso en 45 pesos, modernos, con hall, sala, gabinete, cuatro habitaciones, cocina de gas y cuarto con servicio de criados. Informan, Manzana de Gómez número 240. Telf. A-4893.
A-1 47968 14-22 Oct.

SE ALQUILA, Belascoaín 125 entre Reina y Estrella, primero y segundo pisos en 40 y 45 pesos, acabados de fabricar, con sala, comedor, tres habitaciones, baño intercalado con calentador, cocina gas. Están sin estrenar. Más informes, Manzana de Gómez 240. Teléfono A-4893.
A-1 47971 14-22 Oct.

SE ALQUILA en Monserrate número 139, frente a la nueva estación de policía, piso alto, acabado de fabricar, con sala, tres habitaciones, comedor al fondo, cocina y calentador de gas. Informan, Manzana de Gómez 240. Telf. A-4893.
A-1 47969 14-22 Oct.

EN CUBA y Santa Clara, se alquila un piso alto esquina con todas las habitaciones a la calle con tres cuartos, sala, saleta, comedor, cocina y baño intercalado, fabricación moderna, precio económico. Informan allí. Rodríguez y Cía.
A-1 47950 14-19 Oct.

NEPTUNO número 65 altos casi esquina a Galiano, sala, comedor, 6 cuartos, 2 baños intercalados, otro de criados. Alquiler $75. Informes FO-2495
A-1 47983 14-19 Oct.

ALQUILO en $34, altos Muralla 29, sala, comedor, tres habitaciones, cocina, carbón y gas, baño completo.
A-1 47946 14-11 Oct

A-2. Vedado y Príncipe

VEDADO, alquilo chalecito moderno, en la calle Tercera entre E y F, con jardín, portal, sala, gabinete, comedor, cocina y cuarto con servicio de criados en los bajos, y terraza 4 habitaciones y dos baños en los altos. Informan, Manzana de Gómez 240. Telf. A-4893.
A-2 47965 14-22 Oct.

VEDADO, Alquilo chalet moderno en la calle 14 entre Línea y Calzada, con jardín, portal, recibidor, comedor, sala, cuarto y servicio de criados en los bajos y terraza, baño y cuarto, habitaciones en los altos. Informan, Manzana de Gómez 240. Telf. A-4893.
A-2 47970 14-22 Oct.

VEDADO alquilo calle F entre 3a. y 5a. piso alto y bajo con sala, gabinete, 4 habitaciones, baño intercalado, comedor al fondo, pantry, cocina y cuarto, con servicio de criada. Informan Manzana de Gómez 240. Telf. A-4893.
A-2 47966 14-22 Oct.

SE ALQUILA en el Vedado, calle Paseo entre 19 y 21, bajos y altos modernos, con jardín, portal, sala, cuatro habitaciones, dos baños intercalados, comedor al fondo, pantry cuarto de criados, gas y garage. Informan, Manzana de Gómez 240. Telf A-4893.
A-2 47967 14-22 Oct.

ALQUILO Vedado altos y bajos independientes calle C número 169 entre 17 y 19. Altos terraza, sala, comedor, 4 cuartos, 2 baños completos, pantry y cocina, cuarto y baño criados. Precio $65.00. Los bajos igual con garage, cuarto y baño chofer. $75.00. Llave al lado. F-1364.
A-2 48005 14-18 Oct.

VEDADO 27 esquina Baños, se alquila piso alto. sala, comedor, tres habitaciones, baño completo, cocina gas, acabado de pintar, muy barato, llaves Bodega.
A-2 47979 14-22 Oct.

VEDADO, 15 entre A y Paseo planta baja, acera de la sombra; portal, sala, comedor, 5 habitaciones, baño intercalado. Cocina y baño con servicio de criados. FO-2980—A-2736.
A-2 47830 14-19 Oct.

SE ALQUILA en el Vedado, calle Línea esquina a J. hermosa residencia con todas comodidades necesarias y grandes jardines. Informan, Manzana de Gómez 240. Telf. A-4893.
A-2 47960 14-22 Oct.

ALQUILERES

VEDADO, alquilo piso alto Calle 14 entre Línea y Calzada, con sala, comedor, cuatro habitaciones, baño y cuarto de criada. Informan Manzana de Gómez 240. Telf. A-4893.
A-2 47959 14-22 Oct.

A-4. Marianao y sus Repartos

SE ALQUILA la preciosa casa estilo español, exteriormente e interiormente, situada en la Calzada de Columbia y Avenida 12, Alturas de Almendares con frente a tres calles, rodeada de jardín. Sala, hall, comedor, pantry, cocina, cuarto y baño de criados en la planta baja. Cinco hermosos cuartos con closets y dos baños en los altos. Dos garages. La llave e informe en la casa del frente (Villa Azul) por Teléfono: A-5562 o FO-1780.
UH CR 5 oct 15d.

PEQUEÑAS RESIDENCIAS en Miramar. Frente a las Ursulinas; tres y cuatro habitaciones, dos cuartos de criados, garage doble, agua abundante, lujo y confort. Informan: Teléfono: FO-1423.

A-5. J. del Monte y Víbora

zaguán, sala, hall, 2 cuartos, baño completo, cocina, comedor muy bien decorados. Bajos $20.00 Altos, escalera de mármol, balcón, azotea $23.00. Llaves, señor Correa. Agua Dulce 4. Razón señora María. San Miguel 117. U-3627.
A-5 47988 14-18 Oct.

ALQUILO $25. Casa acabada pintar. Concepción 173 entre Porvenir Octava, carrito frente. Portal. sala grande, 2 ventanas, comedor, lavamanos, 3 cuartos claros, frecos, gran traspatio. Abierta 3 a 4.
A-5 48018 14-16 Oct.

ALQUILO, Víbora, a una cuadra del paradero tranvías, en la calle Felipe Poey y O-Farrill, chalet esquina con jardín alrededor, portal, sala, saleta, comedor, 5 cuartos, baño completo, cocina, repostería, cuarto y servicio criadas, y hall. Sótanos, garage para 2 máquinas y cuartos y servicio chofer. Siempre tiene agua. Informan en la misma. I-4503.
A-5 47986 14-17 Oct.

SE ALQUILAN los ventilados altos de Jesús del Monte 62, compuestos de sala, saleta, terraza, cinco habitaciones y baño completo. Precio de situación. I-7478.
A-5 48022 14-18 Oct.

A-6. Concha y Luyanó.

SE ALQUILA, en Concha y Guasabacoa, bajos modernos con portal, sala, dos habitaciones, cocina y servicios, rebajada a 20 pesos. Informan: Manzana de Gómez 240. Telf. A-4893.
A-6 47962 14-22 Oct.

SE ALQUILA en la Calzada de Concha número 16. espaciosa nave de cemento, propia para industria o depósito. Informan. Manzana de Gómez 240. Telf. 4893.
A-6 47963 14-22 Oct.

A-7. Sto. Suárez y Mendoza.

VIBORA, Reparto Mendoza, una cuadra del tranvía Santos Suárez, alquilo casita, sala, comedor, dos habitaciones, cocina, baño, bañadera, lavabo, agua abundante. Goicuría entre Libertad y Milagros. Informan en el 86. $15.
A-7 47951 14-19 Oct.

B-1. Casas-Apartamentos.

CASAS apartamentos de una y dos habitaciones, sala, comedor, cocina, magnífico baño. Elevador. Neptuno 172, precio de situación.
B-1 47999 14-17 Oct.

B-2. Locales y [illegible]

SE ALQUILA en Habana y Muralla, segundo piso, con un gran salón para industria y habitaciones para vivienda. Informan Manzana de Gómez, 240. Telf. A-4893.
B-2 47958 14-22 Oct.

ALQUILO O-Reilly 106 y 108, edificio cuatro plantas, antigua casa Harris Bros., entrada por O-Reilly por el fondo. Hay elevador pasajeros y carga. Informes, Manzana de Gómez 240. Telf. A-4893. B-2 47964 14-22 Oct.

ALQUILO Obispo número 34, gran local con vidriera, propio para establecimiento con varias habitaciones en los altos, se da muy barato. Informan Manzana de Gómez 240. Telf A-4893.
B-2 47961 14-22 Oct.

LOCAL propio para farmacia o víveres. Juan Delgado y Milagros, Víbora, tranvías por el frente, teléfono U-5760.
B-2 47125 9-17 Oct.

B-5. Casas de Huéspedes

CASA de Huéspedes, Galiano 111. Habitaciones frescas y amplias con baño contiguo con agua fría y caliente. Buenas comidas. Exquisita moralidad. Admite abonados al comedor.
B-5 48011 14-23 Oct.

B-6. Hoteles

NUEVO HOTEL LUZ
Amargura 47 Telf. M-2305
Aquí puede comer bien, dormir fresco. Esta casa cuenta con cuartos para todas las fortunas, lo que usted pueda gastar El dueño al frente de la cocina, no tendrá problemas con la comida. Cuartos con baño matrimonios desde $55, una persona $40. Con el baño fuera matrimonios desde $50, una persona $30. Apartamentos especiales. Por días $1.50 y $2 pensión completa.
B-6 39147 21-21 Oct.

Los Económicos del DIARIO

TRATAR de Alquilar Casas anunciándolas entre elementos sin recursos, es predicar en desierto y botar pesos por gusto.—USTED DEBE PREGONAR sus Fincas y Departamentos vacíos a los Jefes de Familia, Matrimonios, y Amas de Casas que reciben este periódico, porque éstos generalmente no viven del aire, y cuando toman una casa, duran en ella y no hay que perder tiempo, paciencia y dinero en demandarlos.

Los LEE quien Puede PAGAR

SE OFRECEN

O-1. Criadas y Criados

OFRECESE criado fino español, acostumbrado a servir con familias distinguidas; sabe hacer cocktails y tiene muy buenas referencias de donde ha servido. Telf. F-1849.
O-1 47976 14-16 Oct.

DESEA colocarse una joven española para criada de mano, sabe cumplir con su obligación, tiene referencias. Telf. U6866.
O-1 47948 14-16 Oct.

DESEA colocarse una española para criada de manos o manejadora. Tiene referencias. En la misma una para cocinar y limpiar. Informan Teléfono M8272.
O-1 47985 14-16 Oct.

DESEA colocarse una joven española para criada de cuartos o de comedor y entiende un poco de cocina y tiene referencias. Telf. F-6253.
O-1 47907 14-17 Oct.

SE DESEA colocar una muchacha española de criada de mano o para cuartos. Telf. M-6318.
O-1 47922 14-16 Oct.

DESEA colocarse una joven española para cuartos, comedor y coser, no le importa ir al campo, tiene inmejorables referencias. Telf. U-6868.
O-1 47791 14-16 Oct.

SE OFRECE muchacha española para criada de mano o comedor, sabe servir a la rusa, y da las mejores referencias de su trabajo y honradez. Informan U-3314.
O-1 47992 14-16 Oct.

DESEA colocarse una joven española de criada de mano, entiende de cocina, tiene referencias. Telf. M-4271.
O-1 47977 14-16 Oct.

DOS ESPAÑOLAS desean colocarse para cuartos y coser, también para comedor, una sabe coser y cortar por figurín, son prácticas y trabajadoras Teléfono: A-8080.
O-1 47982 14-17 Oct.

JOVEN española desea colocarse para cuartos o comedor, es muy formal y trabajadora, también es manejadora y muy cariñosa con los niños, tiene muy buenas referencias Telf. A-1969.
O-1 47945 14-16 Oct.

DESEA colocarse joven española, fina, y trabajadora; corta familia para todo, entiende de costura y bordados. Referencias satisfactorias. Telf. M-5784.
O-1 48002 14-16 Oct.

DESEA colocarse una muchacha española para cocinar y limpiar, sabe trabajar y tiene quien la recomiende. No le importa salir a los repartos. Informan Telf. U-8239, Teresa.
O-1 48000 14-16 Oct.

SE OFRECE criada española, sabe servir a la rusa, también sabe lavar y planchar ropa fina, tiene muy buenas referencias. Telf. A-3343.
O-1 48010 14-22 Oct.

SE DESEA colocar una muchacha blanca del país para limpiar, prefiere familia americana. Telf. F-1699
O-1 47943 14-17 Oct.

SE OFRECE muchacha española, criada de mano, sabe lavar, es trabajadora y formal, con referencias y trabaja fuera de la Habana. Llame al M-7122.
O-1 47864 14-16 Oct.

SE OFRECEN

O-2. Cocineras y Cocineros

SE DESEA colocar una española para cocinar y limpiar, tiene buenas referencias, teléfono A-4537.
O-2 47511 11-16 Oct.

SE DESEA colocar española, cocinera; cocina y limpia si es corta familia; tiene referencias. Telf FO-2750.
O-2 47699 13-16 Oct.

COCINERO joven español se ofrece para casa particular, sabe las tres cocinas, práctico en repostería y pastelería, es muy limpio en su trabajo, con buenas referencias. Informan A-9704.
O-2 47994 14-17 Oct.

SE OFRECE una española para cocinar, sabe cocina criolla y española, entiende de dulces, hace plaza y si es corta familia para todo. Tiene buenas referencias. M-2464.
O-2 48003 14-16 Oct.

SE DESEA colocar una señora española de mediana edad para cocinar o limpiar, o para todo siendo una corta familia, tiene referencias y duerme en la colocación. Telf. I-7555.
O-2 47956 14-17 Oct.

SE DESEA colocar una joven española para cocinar y limpiar o para cuartos, desea casa de moralidad, si no no llame, tiene referencias. Telf. U-2882.
O-2 47954 14-16 Oct.

SE DESEA colocar una muchacha española para cocinar y limpiar a corta familia, tiene referencias para dormir fuera, informan al teléfono M-4736
O-2 47984 14-16 Oct.

DESEAN colocarse dos jóvenes españolas para cocinar y limpiar, saben cumplir con su obligación y tienen buenas referencias. Más informes en el teléfono F-1661. Calle 12 y 11, Vedado.
O-2 47935 14-16 Oct.

SE DESA colocar una joven española para cocinar y limpiar o para cocinar sólo. Tiene referencias Telf F-3038
O-2 47942 14-16 Oct.

SE DESEA colocar señora española para cocinar en casa americana o comercio o particular, cumple con su obligación. Telf. M-3052.
O-2 47905 14-16 Oct.

SE OFRECE buena cocinera de color criolla o española, ayuda a limpiar si es corta familia; otra criada manejadora, sabe lavar bien. Tiene referencias. M-7122.
O-2 47880 14-16 Oct.

MANRIQUE 22. Principal y segundo
SE DESEA colocar una joven española para cocinar y limpiar a matrimonio o corta familia. Informan M-6733, Flora.
O-2 47857 14-16 Oct.

SEÑORA peninsular de mediana edad se coloca para cocinar, limpiar o manejar, tiene referencias. F-6107.
O-2 47875 14-17 Oct.

DESEA colocarse una buena cocinera española, sabe cumplir con su obligación. Cocina a la española y a la criolla, hace dulces, tiene buenas referencias, M-8428.
O-2 47833 14-16 Oct.

SE DESEA colocar una española para corta familia, cocinar y limpiar. Informes M-9012.
O-2 47952 14-16 Oct.

O-3. Manejadoras

SE OFRECE manejadora del país clara acostumbrada a cuidar niños chiquitos, otra española, las dos muy buenas referencias de familias conocidas. Telf. A-3343.
O-3 48009 14-22 Oct.

SE OFRECEN

O-5. Jardineros

SE DESEA colocar un joven español para jardinero, sabe injertar toda clase de plantas, entiende de frutos menores, tiene referencias de las casas donde ha trabajado y sabe limpiar máquinas, lo mismo para el campo o para la ciudad. F-3208.
O-5 47990 14-16 Oct.

O-6. Choferes

DESEA colocarse un chofer de color, buen mecánico, con mucha práctica y muy buenas recomendaciones de las casas donde ha trabajado. Cecilio Gómez. Telf. F-5806.
O-6 47827 14-18 Oct.

O-10. Oficinistas

TENEDOR de libros competente y serio, se ofrece fijo o por horas. Voy al campo. M. Pagés, Teniente Rey, 92. A bajos.
O-10 48012 14-18 Oct.

O-12 Ofrecimientos varios

UNA SEÑORITA de mediana edad decente, desea empleo para acompañar a señora o señoritas. Informan de 9 a 10 de la mañana. Tel. F-5921.
O-12 47975 14-16 Oct.

SE SOLICITAN

S-1. Criadas y Criados

SE SOLICITA una criada para cocinar y lavar y planchar ropa de tres niños. Sueldo $15.00. Calle 28 entre 5a. Ave. y 7a. Ave. Reparto Miramar. Acera del garage.
S-1 47981 14-16 Oct.

S-2. Cocineras y Cocineros.

SE SOLICITA una joven blanca para cocinar y limpiar que sepa cocinar $10.00; una para lavar por días. Empedrado 39, altos.
S-2 48017 14-16 Oct.

S-11. Agentes y Socios.

SE SOLICITAN agentes de ambos sextos para la venta de carbón a casa de familias. Buena comisión. 3a. número 288 entre C y D. Vedado. 1 p. m. a 5 p. m.
S-11 47949 -4-18 Oct.

SE COMPRAN

C-5. Muebles y Prendas

PUPITRES compro, vendo, máquinas de escribir, sumar, calcular, mimeógrafos, libreros, burós archivos, muebles en general. Llame al A-8054. Villegas 6. Losada.
C-5 47996 14-21 Oct.

C-12. Objetos Varios

COMPRO armatostes, vidrieras y enseres para botica. Todo barato. Malecón $337. Telf. U-2899. Después de las nueve.
C-12 48013 14-16 Oct.

V-1. Casas.

VENDO magnífica casa no estrenada, La mejor esquina del reparto Nicanor del Campo (Almendares) frente tranvía, calles asfaltadas; fachadas estilo español; gran apariencia; fabricación primera; toda decorada lujosamente. Algo que merece verse; abierta todo el día. Calle 9 esquina 10. Precio $8.800.00; que aun hoy resulta muy barato. Dueño: FO-3285 y FO-5425
V-1 48016 14-17 Oct.

INVERTIR ahora es ganar al seguro. Alturas Almendares chalet 2 plantas $7.500 con cuatro cuartos. REPARTO ALMENDARES, chalet de esquina moderno con 4 cuartos $6.500; otro con 3 cuartos $3.500; otro con 2 cuartos $3.000. REPARTO MIRAMAR, chalet con 5 cuartos y 2 baños de esquina $18.000; otro en $10.000. VEDADO, casa 2 plantas 683 metros, 8 cuartos y 2 baños $19.000. HABANA, casa 3 plantas, calle Lealtad, 4 cuartos, cada planta $13.500. Tratos directos. J. P. Quintana. Telf. FO-2188. Fuentes y B. Almendares de 2 a 5 p. m.
V-1 47953 14-17 Oct.

REPARTO Santos Suárez vendo casa media cuadra doble línea tranvías sala, saleta, tres cuartos, baño intercalado, comedor, garage, traspatio, cuarto criados. Recojo, Perseverancia 32.
V-1 47940 14-17 Oct.

SORPRENDENTE ganga. Lindo chalet sito en Avenida de los Aliados, reparto Alturas del Río Almendares, a una cuadra del tranvía, número 46, se vende por urgencia. Frente elegante, sala, saleta, comedor, pantry y cocina, cuarto de criados, jardín al frente y gran patio atrás; en el segundo piso cuatro grandes habitaciones dormitorios y moderno baño y dos terrazas, una frente y otra atrás. Garage para una máquina. Vélalo y lo comprará. Telf. M-1671.
V-1 47805 13-16 Oct.

DESEAN colocarse dos muchachas españolas una para cocinar y limpiar la otra de criada de mano o de cuartos, tienen referencias. Informan Teléfono U-8239, Dorinda.
V-1 47995 14-16 Oct.

V-2. Solares

VEDADO C número 264 esquina 27 en $35.00 jardín, portal, sala, comedor, tres cuartos, baño, patio, traspatio, cuarto y servicio de criados. Informan: A-9665.
V-2 47874 14-20 Oct.

VENDO parcela llana, con aceras, de 28 metros fondo por frente que quieran a $10.00 vara, sin pagar nada efectivo si fabrican. Calle 23 entre 24 y 26 Vedado. Dueño FO-3285 y F-5425.
V-2 48014 14-17 Oct.

VEDADO, Altos C esquina 27 en $55.00 terraza, sala, comedor, cuatro cuartos, baño completo, cuarto y servicio de criados, amplio hall. Informan: A-9665.
V-2 47873 14-20 Oct.

V-4. Establecimientos.

ATENCION bodegueros, se desea encontrar uno con poco dinero para que trabaje una de las mejores de la Habana, a la mitad, se garantiza el dinero y éxito seguro. Informan Neptuno 28 Café, el dueño.
V-4 48007 14-16 Oct.

SE VENDEN

SE VENDE
Lechería o se admite un socio con poco dinero por su dueño no poderla atender. Informan en la misma de 9 a 12. Suárez y Alcantarilla.
V-4 47978 14-17 Oct.

V-6 Maquinarias

SE VENDE dos guillotinas, una grande y una chica. Una prensa para papel y una pesa. Informa (Neno). Misión 6.
V-6 47650 13-16 Oct.

V-7. Automóviles y Accesorios

BUICK 7 pasajeros propio para el turismo, en magnífico estado también lo cambio por carro chico cerrado de 4 puertas. General Lee y J. Bruno Zayas, Víbora.
V-7 47947 14-17 Oct.

¡¡GOMAS!!
GARANTIZADAS

29x440	6.75
29x450	7.90
29x500	10.90
31x525	12.90
32x600	15.90
33x600	16.25

Otras medidas igual proporción
HAVANA TIRE CO.
San Lázaro 240,
esquina a Campanario
V-7 47957 14-9 Oct.

V-9 Utiles de Oficina

DE OFICINA empeño y compro máquina de escribir, sumar, mimeógrafos, adresógrafos, archivos, kardexs, satélites, muebles en general. Pago bien. Llame al A-8054. Losada. Villegas 6.
V-9 47697 14-21 Oct

PARA oficina y de ocasión, burós, máquinas de escribir, sumar, calcular, libreros, archivos, mesas satélites, carpetas. No reparo precio. Véalos Villegas 6. A-8054.
V-9 47998 14-21 Oct.

DINERO E HIPOTECAS

SE TOMAN directos $600 con buena garantía $12 de interés y devolver $20 mensuales del capital; el prestamista verá la solvencia moral y material. Informes Neptuno 28 Café Fénix el dueño M-4348.
Z-ST 48006 14-16 Oct

TOMO $5.000.00 al 8%, en la. hipoteca sobre buena propiedad. Informan Telf. I-4778. P. de la Osa.
Z-ST 47987 14-17 Oct.

SE DESEAN imponer en una o en varias partidas $6.000. Tiene que ser en primeras hipotecas. Interés de acuerdo con la garantía. Informes FO-3285.
Z-ST 48015 14-17 Oct.

ENSEÑANZA

E-5 Profesores

MAESTRA Normalista doctora en Pedagogía, dispone de algunas horas para dar clases instrucción primaria y superior. Tiene diez años de experiencia. Informes, Telf. A-6680.
E-5 47941 14-17 Oct.

DOCTORA en Pedagogía, con magníficas referencias, da clases de 1a. y 2a. enseñanza a domicilio. Teléfono A-4496.
E-5 48008 14-21 Oct.

DE INTERES GENERAL

PERDIDA

GRATIFICARE a quien haya encontrado plano de finca La Merced, olvidado en auto en el trayecto de 17 e 1 al Capitolio. Avise F-5496.
1 47924 14-17 Oct.

PROFESIONALES

DRS. EN MEDICINA

DRA. CATALINA Pozo Gato. Del Hospital Elvira Machado y Dispensario Tamayo. Partos, enfermedades de señoras y de la sangre, metritis, flujos crónicos, menstruaciones dolorosas, esterilidad, menopausia, anemia, neurastenia. Niños. Consultas diarias: 7 a 9 p. m. San Francisco 199, esquina Novena, (Lawton). Lunes, miércoles, viernes, 11 a 1 en Revillagigedo 52. Honorarios: $1.00. Visita domicilio, $2.00. Telf. X-1015.
Prof. 44552 29-14 Oc.

DR. A. G. CASARIEGO
Catedrático de la Facultad de Medicina, Especialista de «Covadonga». Enfermedades urinarias y genitales (hombres y mujeres). Consultas de 2 a 6. Neptuno 125, bajos.
Prof. 37712 12-12 Oc.

DR. FRANCISCO J. DE VELASCO
Corazón, Pulmones, Estómago. Intestinos
DR. RUBEN DE VELASCO ..
Corazón. Pulmones. Enfermedades de los niños
Consultas de 12 a 2 y de 1 a 3
Días laborables. Horas especiales previo aviso.
Salud 34. Telf. 5418.
Profs. 47973 14-13 Nov.

DR. MANUEL LOPEZ PRADES
Graduado Madrid y Habana, cuarenta y un años ejerciendo, enfermedades de la sangre, pecho. Señoras y niños, (partos), tratamiento especial curativo de las afecciones genitales femeninas. Consultas diarias: 9 a 11 y 1 a 5. Gratis: martes y viernes. Amistad 95, altos. Telf. A-0594.
Prof. 38035 14-14 Oc.

DEBILIDAD general. Espermatorrea. Insomnio. Obsesiones. Neurastenia. Impotencia. Vicios. Hábitos nocivos. Fácil, rápida curación por medios naturales. Consulta, $5.00. Dr. Cardenal, Perseverancia 50. Teléfono M-8352.
Prfs. 45011 1 oct 27

PROFESIONALES

DR. S. SALAZAR
PIEL Y SIFILIS
De la Facultad de Medicina y Hospital Saint Louis, de París. 23 No. 207 esquina H. Telf. F-3290.
Prof. 47934 14-13 Nov.

CURA RADICAL
De las Hemorroides, sin operación; Especificándonos con detalles las causas por qué padece usted tan terrible dolencia; nosotros de acuerdo con las curas realizadas le ofrecemos un procedimiento que en plazo de 15 días quedará completamente curado. Acompañe los detalles, el importe de tres pesos, bajo sobre certificado o giro postal. Representante de los productos Mongrad. Dr. Pedro S. Núñez Apartado 1916, Habana.
Prof. 47233 9-13 Oc.

DR. ABELARDO LABRADOR
Consultas gratis de 8 a 12 a. m. Pagas de 3 a 5 p. m. Enfermedades señoras, flujos crónicos, metritis, bronquitis. Corazón, riñones, diabetes, reumatismo crónico, enflaquecimiento. Inyecciones Neo Salvasán, Angeles 3, entre Reina y Estrella. Telf. A-0801.
Prof. 44801 30-30 Oc.

CIRUJANOS DENTISTAS

DR. VALDES MOLINA
Dentistas, Galiano 9 A, altos. Dentadura, $15. Puentes, $5. Pieza empastadura, $2. Limpieza, $3. Consulta de 8 a 7 p. m. Se garantiza Coronas a $5.
Prfs. 45833 5 nov 5

COMADRONAS

MARIA S. MOLINA. Comadrona, Hijas de Galicia y particular; últimos procedimientos, precios módicos. Consultas gratis diarias. Telf. U-4090, Neptuno 206-B., entre Marqués González y Oquendo.
Prof. 47858 14-29 Oc.

ALQUILERES

A-1. Habana.

EN $25.00, POR SU PRECIO NADA MEJOR
Se alquilan en 25 pesos las cómodas y ventiladas casas bajas, calle de Agustín Alvarez números 7 y 22, entre Marqués González y Oquendo a dos cuadras de Belascoaín y una del Nuevo Frontón, acabadas de pintar, compuestas de sala, saleta corrida tres habitaciones, cocina, patio y demás servicios, con abundante agua. Calle pavimentada, y mucha luz. Vecindario de moralidad. Las llaves en el número 10. Informes: Edificio "Bacardí" Apartamento 401. Sr. Francisco Torres. Teléfono A-7830.
A1 47886 14-19 Oc.

SAN MIGUEL esquina a San Nicolás Se alquila esta hermosa esquina, acabada de pintar. Informan en la misma.
A1 47917 14-20 Oc.

GALIANO 20, segundo piso. Se alquilan estos hermosos altos, con 11 habitaciones y demás servicios. Informan en la misma, de 8 a 12 m.
A1 47916 14-20 Oc.

EN 28 PESOS, altos muy frescos, Animas y Soledad, sala, saleta, tres cuartos. Llave, bodega. Informan: U-1363.
A1 47896 14-17 Oc.

ALQUILO Mercaderes 16, entre Obispo y Obrapía, amplio altos, claros, ventilados y baratos. Llaves: Ferretería enfrente. Informan: A-5650.
A1 47901 14-17 Oc.

BENJUMEDA 56, ALTOS
En 30 pesos, se alquilan los lujosos, modernos y frescos altos, de Benjumeda número 56, entre Marqués González y Oquendo, compuestos de sala, saleta corrida, tres habitaciones, baño intercalado completo y calentador. Las llaves en la bodega esquina a Oquendo. Informes: Edificio «Bacardí» número 401. Telf. A-7830, Francisco Torres.
A1 47885 14-19 Oc.

LOMA DE LA UNIVERSIDAD, Ma-Ronda 1, piso segundo, esquina Neptuno, sala, tres cuartos, baño intercalado, comedor y cocina gas. Llaves dos. Puede verse, de 2 a 6. Informes: M-1541.
A1 47927 14-23 Oc.

LOMA DE LA UNIVERSIDAD, Mazón 2-A, piso segundo, esquina Neptuno, sala, tres cuartos, baño intercalod, comedor y cocina gas. Llaves en la misma, de 2 a 6. M-1541.
A1 47926 14-23 Oc.

OMOA 14-A
A una cuadra de Monte, casa muy fresca, compuesta de sala, comedor, cuatro cuartos, cocina, servicios, buena azotea, 25 pesos. Llave al fondo. Informes: M-4803.
A1 47909 14-17 Oc.

ZEQUEIRA 12
Altos y bajos con sala, saleta, tres cuartos, cocina y servicios, 25 pesos. Está entre Romay y San Joaquín. Dos líneas de tranvías. Llave, bodega. Informan: M-4803.
A1 47908 14-17 Oc.

HABANA 207
Próxima muelle y Terminal, sala, recibidor, tres cuartos, comedor, cocina, baño moderno, dos patios, 30 pesos, muy ventilada, agua abundante. Llave enfrente. Informes: M-4803.
A1 47911 14-17 Oc.

ROMAY 8, ALTOS
A una cuadra de Monte, sala, saleta, tres cuartos, cocina, servicios, balcón corrido hacia la brisa, 22 pesos. Llaves bodega. Informes: M-4803.
A1 47910 14-17 Oc.

CRISTO 30
Se alquila el segundo piso, sala, recibidor, tres habitaciones, baño intercalado, agua fría y caliente, comedor, cocina de gas, cuarto y servicio criados. Informan y llave en la misma, Primero izquierda. Precio de situación.
A1 47890 14-24 Oc.

SE ALQUILA la casa Hospital 16, entre Jovellar y Vapor. Informa: Dr. Luis Grau. Telfs. M-9838 o F-1350.
A1 47913 14-21 Oc.

INGLES CON DISCO FONOGRAFICO **MUESTRA GRATIS**
Método nuevo Garantizamos por escrito que Ud hablará leerá y escribirá correctamente el inglés en poquito tiempo. 20 años de éxito Pida informes hoy
INSTITUTO UNIVERSAL (P56) 1265 LEXINGTON AVE. NEW YORK
Sírvase enviarme sin obligación ninguna muestra gratis y completos informes:
Nombre........................ Dirección ....

FOLLETIN 45

EL VELO RASGADO

«COLECCION PRINCESA»
(NOVELAS ESCOGIDAS)
GLV
(Por MARY FLORAN)
VERSION DE LUIS DE G. UMBEST
(De venta en «La Moderna Poesía», Obispo 135. Tel. A-1171)
«Cervantes», Galiano 62. Tel. A-4958

indiferencia, que hubo de preguntarse a sí misma si era posible que se aplicase a aquel a quien amó tan apasionada y exclusivamente y que, al renunciar a él, había renunciado al amor y al matrimonio.

Halló medio, pues, de salir de la sala la primera antes de que hubiesen observado su presencia los heridos y apenas entrevió al barón de Bruzk.

El penoso instante del primer encuentro sólo se había, pues, retardado.

Hacia las once le fué impuesto.

—Señorita de Averjean, ¿quiere usted ayudar a servir las comidas en la sala 35?—le dijo la enfermera mayor.—Hablando uted el alemán, se dará a comprender mejor, y hasta es necesario, pues ayer la señorita Dornant no supo llenar bien su cometido.

Sorprendiendo en la móvil fisonomía de la joven una expresión cuyo significado no interpretó bien, añadió:

—¡Oh, nada tema usted! El enfermero no abandona nunca la sala.

—no tengo miedo, señora — dijo Odilia, cuyos miembros temblaban todos.

Y resueltamente se dirigió hacia la sala.

Al entrar, sus ojos fijáronse en la cama del fondo, la que ocupaba el barón de Brück. Este dormía, o parecía dormir, vuelto de espaldas a la puerta. Su vecino, al contrario, algo levantado sobre sus almohadas, mirábala avanzar.

—¡Otto, Otto! —díjole en alemán. —¡Ea, despiértate y mira! Ahí está la linda enfermera de que te hablé ayer.

—¡Déjame!— murmuró el barón. —No estoy de humor para ver mujeres.

Al sonido de la voz adorada, Odilia experimentó un involuntario estremecimiento, que se reprochó a sí misma como una debilidad, y ya más serena preguntó al número «3» si quería almorzar.

Díjoselo en francés, a pesar de las órdenes recibidas. El herido pareció no comprenderla, y la interrogó en un guirigay mitad alemán, mitad francés, para penetrar lo que quería decir.

Odilia armóse entonces de todo su valor, y reiteró en buen alemán su pregunta.

El oirle hablar su lengua materna predispuso favorablemente al teutón hacia la enfermera, y algo cohibido, tal vez, al pensar que había podido entender sus precedentes palabras, respondióle con cortesía, pero sin familiaridad, que aceptaba lo que tuviese a bien darle.

Era preciso hacer la misma proposición a Otto. Sólo de pensar en ello, anudábasele el corazón. Precisamente en aquel momento trataba el barón de volverse, y como no pudiera hacerlo, escapósele una exclamación:

—¡Y pensar que la enfermera no vendrá a darme auxilio — refunfuñó en alemán.—¡Ah... están muy bien atendidos en Francia los heridos enemigos!

Odilia dió hacia él un paso decisivo.

—Aquí estoy yo para ayudarle — díjole en francés.

Tan cambiada estaba su voz, que no la conoció el barón... Entonces, con gran destreza, pasó Odilia su brazo bajo las axila de Otto para hacerle más fácil el movimiento, que, no obstante, le arrancó un grito de dolor. Una vez de espaldas, hallándose frente a frente dee Odilia, miróla...

Escapósele entonces un nuevo grito, y la joven le vió palidecer.

Incapaz de pronunciar una palabra, creyéndose juguete de una alucinación, devorábala con sus bellos ojos azules, aquelos ojos en otro tiempo tan adorados.

Odilia permanecía silenciosa, inmóvil, aguardand oque la reconociese, prefiriendo desde luego soportar el sufrimiento que dilatarlo todavía y ver doblado el dolor por la aprensión que le precede.

Por fin, pudo salir una palabra de los apretados labios de Otto:

—Odilia.. ¿es usted?

La joven tampoco contestó esta vez, pero su mirada habló por ella.

—¿Usted, usted? — exclamó en francés y a media voz.— ¡Oh, bendito sea Dios! ¡Usted... usted!... ¡Ah, ya no sufro, ya no echo de menos nada, ya lo olvido todo! ¡Estar asistido por usted, morir tal vez entre sus brazos!.... ¿Qué cosa más dulce podía yo desear?

Y como la joven se alejase, conmovida a los acentos del antiguo amor y olvidándose, en aquel momento, de los que los escuchaban, Otto la llamó:

—¡Oh, deme usted su mano, Odilia mía; ponga su mano en la mía... sus labios en mi frente!

—No—le dijo con frialdad la joven;—aquí no soy más que su enfermera. Si lo olvida usted un solo instante, si pronuncia usted mi nombre, no volverá a verme.

Conocía el barón su firmeza y que no convenía precipitarse.

—Obedeceré -- contestó mirándola; pero no me quite usted, no les quite a mis sufrimientos, a mis últimos días el paraíso que he entrevisto.

—No olvide usted--díjole la joven con mayor severidad— que no estamos aquí solos.

—Esos no entienden el francés.

--¿Y el enfermero?-- replicó la joven, añadiendo en alemán:—¿Quiere usted almorzar? Puedo traerle un poco de leche o caldo.

Y habiéndose puesto de acuerdo con él respecto a este capítulo, y con los demás también, salió de la sala, siguiéndole las miradas atónitas y curiosas de los otros alemanes.

Odilia volvió con la señorita Dornant y les sirvió en silencio los platos que el doctor autorizaba.

Dos teutones refunfuñaron. Era malo, era poco abundante. El «1» estaba harto grave para que pudiese tomar nada, por poco que fuese; y le sirvió un poco de leche con infinitas precauciones. Otto, que tenía herido el brazo derecho, no podía sostener su cuchara... pero a pesar de esto, no llamaba. La bandeja permanecía sobre su cama. Aguardaba r Odilia.

La señorita Dornant fué a decirle a ésta:

—El «4», allá abajo no come; no sé qué quiere... Me da miedo... Vaya usted a hablarle.

Odilia acercóse a él.

—No puedo comer solo— díjole en francés.— ¿Será usted bastante buena para ayudarme?

La señorita Dornant abrió sorprendida tamaños ojos al oirle expresarse tan correctamente.

Odilia no demostró ninguna admiración. Fría y silenciosa, tomó el bol, y cucharada a cucharada fué sirviéndole la sopa.

Mantenía baja la vista para sustraerse a su mirada persistente, que lequemaba el rostro..) Cuando hubo terminado su colación, preguntóle:

—¿Desea usted algo más?

—No—contestó; —muchas gracias; más tarde, un poco de agua me hará bien; estoy ardiendo de fiebre, de sofocación...

Y respiró penosamente.

—El estado de usted no inquieta al doctor— contestó con indiferencia Odilia, y se alejó a terminar su servicio en la sala 54. Aliviada de haber visto realizado el encuentro que tanto la asustaba, admirábase ahora de que las cosas hubiesen ocurrido con tal sencillez.... Experimentaba ese goce instintivo que sigue a la travesía de todo mal paso y hace que se olvide el que le sucede.

Sin embargo, no era más que el primero del difícil camino que llegó a ser el suyo y que aceptó estoicamente.

Llenaba cerca de Otto von Brück sus funciones de enfermera con la más estricta exactitud; pero tenía a secreto punto de honor no añadir nada de atenciones ni mostrarse más adicta con él que con los otros. Jamás le dirigía la palabra sino para las necesidades de su servicio, y a él se limitaba por esfuerzos que hiciese el barón para alcanzar algo más. Las únicas palabras que una vez le dirigió fueron para llamarle al orden cuando él buscaba volver a la tierna y anterior amistad. Y si alguna vez insistía, amenazábale muy seriamente con no volver a su lado. Nunca entreabrió sus labios una sonrisa al acercársele.

Algunas veces llenábanse de lágrimas sus ojos, pero se las ocultaba, y Otto nunca pudo sorprenderlas. ¡Pero cuán penoso era para la joven desempeñar aquel papel difícil! Otras veces, cuando él no la veía ni sospechaba su presencia, mirábale largamente y oprimíasele el corazón. ¡Le había amado tanto! Y pese a su voluntad, ¿acaso no le amaba todavía? ...Experimentaba, al verle sufrir, una compasión más grande (no podía ocultárselo a sí misma) hacia él que hacia los otros, y aunque se lo reprochaba, no podía vencer la pena que le causabe verle sufrir.

—¡Cuántas veces se repetía! «No le amo, no le amo ya...; es un enemigo»!

¿Pero estaba persuadida de ello?

Si alguna duda se ofrecía respecto a esto en su pensamiento, no tenía ninguna en sus proyectos venideros. Jamás, por su propia voluntad, volvería a ver a Otto. Tal vez no pudiese evitar amarlo... pero estaba irrevocablemente decidida a conservar to-

M.E.C.D. 2016

EN EL LADIES TENNIS DE SAGUA SE OFRECIO UNA GRATA COMIDA

Solo asistieron señoras y señoritas. Vuelve la animación. Santa Teresa. Familia que regresa. Visita. Bienvenidas

Renace la animación en el «Ladies Tennis», tras obligado retraimiento motivado por la ausencia de muchas componentes de la Directiva y de socias, durante la temporada veraniega que ya toca a su fin.

Reanúdanse los animados recibos sabatinos en la elegante sociedad femenina.

En el último surgió entre un grupo de distinguidas socias la idea de organizar una comida sin invitación **masculina** alguna; idea que fué acogida con las más vivas muestras de simpatía, llevándose a efecto e lviernes último. La comida fué a base de un riquísimo «menú» criollo no faltando— naturalmente— el clásico lechón, asado que fué saboreado exquisitamente.

La mesa se dispuso en el «ocurt» sentándose a la misma un grupo de entusiastas señoras y señoritas, vistiendo algunas trajes estrafalarios, portando otras objetos originalísimos que el tiempo ha puesto en desuso, que causó en toda la noche gran hilaridad.

Presidía aquel simpático ágape la Presidente del Tennis, señorita Rosa M. Ramos, ocupando los demás puestos las señoras Luz Pesquera de Torres Urhbach, que ese día llegaba de la Isabela, «Nica» Llerena de Fortún y Orosia Barillas de Chauvell.

La relación de las señoritas es la que sigue: «Nené» Tomasino, «Chiquitica» Pesquera, Emilia García, Melva y Raquel Reguera, Hilda Montero, «Yoyín» Alvaré, Isabelita Marcelo, Alicia Delgado, Martha Fernández, Ana Roque y Ana de la Barrera.

Rosa Peña.

«Cachita» Averastruri.

Merceditas Fernández.

«Teté» y Graciela Alvarez, Aida de la Rionda, Maruja Suárez, Lilia Chauvell, Bienvenida Santana y Consuelito Clapera.

La magnífica ortofónica del Tennis no cesó un momento, cantándose y jugándose al finalizar la comida. También hubo rifas y otros entretenimientos muy divertidos.

A las organizadoras de esta comida les envío mi felicitación por su buena organización y acierto.

RETOUR

Desde el pintoresco balneario Amaro llegaron el lunes, después de una agradable temporada de verano la interesante señora Digna del Sol de Badía y el Dr. Teté José A. Badía, notable abogado, acompañados de sus bellas y encantadoras hijas Margot y «Tití», figulinas primaverales del jardín undisonoro.

De nuevo se han instalados en su elegante residencia de la calle de Padre Varela, donde son muy saludadas.

Bienvenidas.

SANTA TERESA DE JESUS

Celebrarán esta festividad el próximo día 15 y estará de días la gentil y bella amiga Teresa Menéndez de Gálvez, ausente en Madrid desde hace largos años.

«Titica» Madrazo de López Centellas, interesante y bella señora a quien deseo en el día de su onomástico infinitas alegrías.

Y cerrando la corta relación, Teresa Alvarez Vda. de Grave Peralta, muy simpática e interesante dama.

Entre las señoritas que celebran su santo el día 15 se encuentra la gentil y amable amiga Teresa Alvaré, muy culta, muy tratable, dotada de gran simpatía.

«Teresita» Véliz, «Terita» Rasco, Teresa Silvety, Teresa Cuervo y «Teté» Alvarez, linda jovencita que comienza la vida social en todo el esplendor de su juventud y gracia.

Disfruten todas las Teresas de un día muy feliz.

TEATRO «ENCANTO»

«Sevilla de mis Amores» la gran «film» hablada en español que protagoniza el admirado actor Ramón Novarro, se estrenó en días pasados en el Teatro «Encanto» ante un público nutridísimo que colmaba la amplia sala y palcos del cómodo coliseo que Castillo y Barillas han convertido en «rendez-vous» obligado de nuestra sociedad elegante.

Noche tras noche se vé este teatro favorecido por familias que presencian las últimas producciones cinescas y que gozan de aquellas veladas donde se disfrutan de horas verdaderamente deliciosas.

La scarteleras del «Encanto» anuncian para fecha próxima: «La canción del Gitano», por Lawrence Tibett, el artista de voz potente que este invierno visitará la Habana.

«La novia rifada», por Jeannette Mac Donald y Joe Brown; «Príncipe de Amor», por José Mojica; «Ben Hur»; «En cada puerto un amor»; «Inspiración»; «a Mujer X; y «El Zeppelin Perdido».

UNA VISITA

La recibimos en días pasados del joven Enrique López Porta, quien vino a Sagua en rápido viaje a asuntos relacionados con la gran casa de películas «Fox».

Tuvimos el gusto de conocerle y departir con él breves momentos.

Resueltas las gestiones que lo trajeron a ésta, regresó a la Habana el domingo por la noche el joven López Porta, a quien ratificamos desde aquí el más cumplido saludo de despedida.

DE LA ISABELA

Donde pasaron todo el verano llegaron el jueves la distinguida dama Lucía García Vda. de Pesquera y sus bellas hijas Leticia, la señora del doctor Badía, y Luz, la del doctor Torres Urhbach.

Con estas estimadísimas viajeras vienen también la simpática «Chiquita», lndísima «jeuune fille» y sus hermanos Mario y «Paquito» Pesquera y García.

Tengo para ellos el cordial saludo de bienvenida.

DESDE NUEVA YORK

Llegó en días pasados de la gran ciudad el simpático y distinguido joven Rolando Tomasino Machado, hijo del rico hacendado Delfín Tomasino, Presidente del Liceo.

Regresa tras una corta ausencia el joven Tomasino.

A quien me place saludar desde estas columnas.

MAS FELICITACIONES

Para los Eduardos que celebraron su onomástico el martes 13.

En primer lugar el presidente del «Sagua Yacht Club», señor Eduardo Radelat Navarro y su hijo el simpático colegial Eduardito Radelat y Olivé que acaba de regresar del Norte.

Eduardo Linares Borroto, Eduardo García Beltrán y Eduardo Cruz.

Felicidades.

Celia A. de Castellanos

Notas Sociales Desde Amarillas

El Liceo de Calimete. Notas de duelo. Sta. Teresa. Amor

He recibido en atento B.L.M. del distinguido caballero Dr. Gustavo Padrón Andreu, un codial mensaje de salutación y a la vez me comunica haber tomado posesión del cargo de Presidente de la Sociedad Liceo, de Calimete para el cual fué electo, juntamente con la Directiva que a continuación se expresa:

Presidente: Dr. Gustavo Padrón; Vice, Bernardo Sánchez; Secretaria, Raúl González; Tesorero, Miguel Lauzurica; Vice. Rafael López Revilla.

Vocales: Francisco Sarmiento, Bernardo Fernández, Antonio Frenández, Dr. Rafael Rojas, Generoso Roque, Dr. Enrique Barreto, Tomás Milián, Sergio Sánchez, Hipólito Pousin, Dr. Juan Maristany.

Suplentes: Héctor Sánchez, Raúl Carreras, Ramón Muñiz, José Abreu.

Sección de Instrucción y Propaganda: Nicolás Noda y Bernardo Sardiñas.

Sección de Recreo y Adorno: Carlos Carreras y Gerardo Morera.

Sección de Beneficencia: José R. Sánchez y Alfredo Menéndez.

Correspondo al saludo de esta entusiasta directiva y les envío mi cordial enhorabuena, deseándole muchos triunfos para su bien querida Sociedad Liceo.

CONDOLENCIA

Hago llegar mi más sentido pésame al estimado caballero Don Javier Alvarez que pasa por la honda pena de haber perdido para siempre a la adorada autora de sus días.

Pésame que hago extensivo a sus hijas, la sseñoritas Alvarez y demás familiares vecinos de Amarillas.

Por medio de estas líneas envío también expresivo mensaje de condolencia al distinguido caballero Armando Lizama, acreditado comerciante de Colón, y su joven y bell aesposa, sumidos hoy en profunda aflicción por el sensible fallecimiento de su pequeña hijita.

Dios mitigue el inmenso dolor de esos padres.

SANTA TERESA

El jueves 15 de Octubre, en la gloriosa festividad de Santa Teresa de Jesús, celebra su fiesta onomástico la estimada señora María Teresa Valmaña de Domínguez, joven y elegante esposa del distinguido Jefe de Comunicaciones en este pueblo señor Alberto Domínguez.

También celebra sus días en la festividad de la santa doctora de Avila, la simpática y bellísima señorita Teresa Campillo, y la graciosa niña Teté Tintorere, hermanita de nuestra compañera Carmina.

Hasta ellas hago llegar con mi mensaje de saludo mis votos por su felicidad.

ENHORABUENA

Llega a mí la noticia de los felices amores de nuestra compañera, la culta y amable Adriana, cronista del DIARIO en Unión de Reyes.

Me regocija que la dicha sonría a la atenta compañera y quiera Dios que nunca haya nubarrones que oscurezcan el cielo de su felicidad.

Dra. América A. López Calera.

Lucidísimas e Imponentes Fiestas se Verificaron en la Capital de Santa Clara en Homenaje a Santa Teresita

La fiesta fué organizada por la Pía Unión de esa Santa, y tuvo lugar en la Iglesia del Buenviaje, de los Padres Pasionistas. Reparto de raciones y otros actos de caridad

La Pía Unión de Santa Teresita del Niño Jesús, que aún no tiene de fundada un año, que radica en la Iglesia del Buenviaje, de los Padres Pasionistas, combinó un magnífico programa de cultos religiosos, para celebrar dignamente la fiesta anual en honor de la Santita. La directiva ha trabajado con ese fin, de una manera encomiable. Bajo a dirección del Reverendo P. Lorenzo de San Gabriel, celoso rector de la Comunidad de Pasionistas, el personal directivo realizó una activísima labor, destacándose preferentemente, los valiosos servicios realizados por la incansable señorita Corina Peralta. Figura como presidenta de la Pía, la bondadosa señorita María Fernández; como Vicepresidenta, la señorita Josefina Barquin; como Secretaria, la señorita Eloina Avalos: como Vice la señora Marta Prado de Gutiérrez; Tesorera, la señorita Consuelo González, y como Vicetesorera, la señorita Dolores Asencio. Estas abnegadas damas con el concurso de otras piadosas señoras y señoritas, entre ellas las celadoras de la Pía, llevaron a cabo una fructífera labor, logrando lo que todos ansiaban muy de corazón: un brillante triunfo católico.

Por disponer el cronista de poco espacio, reseñará seguidamente en forma esquemática, el desarrollo de estos oficios religiosos, y así el lector se dará una idea cabal de la suntuosidad y brillantez con que resultaron estos cultos.

El Tríduo

Principió el día 30 de Septiembre rezándose todos los días a las 7 de la noche el Santo Rosario, con los misterioos cantados, plática exposición del Santísimo preces del tríduo y bendición final. Todos los días, a las 7 a.m. se celebró también la misa armonizada en honor de Santa Teresita.

El primer día del tríduo, por la noche, el coro que dirigió la estudiosa señora Ana Pastora Valdés de Valdés, interpretó en los misterios, preciosos cánticos por distintos autores, y en la reserva «O Salutaris» de Laaze, y el «Tamtun Ergo» de Deprés Himmel.

La imagen de Santa Teresita, encontrábase en el centro de su artístico altar, adornado con impecable maestría. La señora Angelita Barquín viuda de Amador, las amables señoritas Adelina Ruiz, Josefina Barquén, Josefa Asencio y la señorita Labrador, fueron las que adornaron con primores artísticos tan vistoso altar.

El segundo día del tríduo, el referido coro cantó en el quinto misterio, la Salutación a la Virgen, de H. Calahorra, tomando parte la interesante señora Rosario Valdés d Valdés y la simpática señorita Clara Marta Jiménez. Igualmente se cantaron el Salutaris de Parmentier, y el Tantun Ergo, de Conink. Finalizó la función con el precioso Himno a Santa Teresita, de Joaquín Quintero, dedicado al Rvdo. P. Claudio Fuentes, C. P. que gustó extraordinariamente. Habló, después del Rosario, desde el púlpito el Rvdo. P. Lorenzo rector de la Orden, que ofreció un sencillo y conmovedor sermón, relacionado con vivos e interesantes pasajes de la gloriosa vida de la santita del Lisieux.

El tercer día del tríduo, el coro, cantó en los misterios del Rosario, estos lindísimos cánticos: «Tan dulce son tus ojos» «Vengo a dejarte», «Plegaria a la Virgen», ésta por Rosario Valdés de Valdés, acompañada por la señorita Clara Marta Jiménez; «Bendita sea tu pureza», de E. Camó, por ambas damas. Asimismo, se cantaron el O Salutaris» de Beethoven y el Tantum Ergo de Siliesus.

Habló el R. lo. P. Nicolás de la Asunción, que pronunció un sentido y bonito sermón, lleno de bondades y dulces recuerdos sobre la florecilla del Carmelo. Fué algo intersante que a muchos fieles le agradó en extremo. La labor del coro fué realmente encomiable. La dirección de la señora Ana Pastora Valdés de Valdés bien merece nuestras felicitaciones. Durante el tríduo, el coro estaba integrado por este personal: señora Rosario Valdés de Valdés, las simpáticas señoritas Clara Jiménez, Graciela González, Zoila Rosa Avalos, Blanca Rosa García, Dolores Asencio, Isabel Badía y Rosa María Orea. Para tan laboriosas damitas, los parabienes del cronista.

La Salve

Fué el sábado 3 del actual. Por la mañana a las 7 como de costumbre, se dijo la Misa armonizada. Por la noche a las 7, ante una concurrencia incalculable, se rezó el Santo Rosario. El coro interpretó en cada misterio estos hermosos cánticos: «Blanquísima paloma», en el cual hizo el «solo», la distinguida señora María A. Gómez de García Ramos; «Eres más bella María», «Con la luz», «Con cuan to anhelo», y «Regó tu manto». También el «O Salutaris» de Benz, y el «Tantum Ergo» de J. S. Bach.

En el primer misterio, hicieron su entrada triunfal, las niñas vestidas de monjitas del Carmelo, que fueron éstas: María A. Amada, María C. Fernández Marinello, Dorothy Martínez, Cusa Cantero, Clara A. López, Juana Isabel Fernández Marinello, Quelita García y Olga Ramírez. En el segundo misterio, hizo su entrada la niña Deysi Camacho, representando a Teresita postulante, acompañada de angelitos, que fueron los niñas Nilda Llorente, Elisita Noriega, Antonieta Suárez, María E. Pairol, Isabelita Martínez y la niña Alonso. En el tercer misterio, hizo su entrada la niña María Isabel Rodríguez, representando a Teresita en su profesión, causando magnífico eefecto. En el cuarto misterio, infinidad de niñas de la doctrina, vestidas de blanco, hicieron su entrada acercándose al presbitterio y reuniéndose entre las demás anteriormente mencionadas. Y en el último misterio, las propias niñas de la doctrina, formando una T, se acercaron reverendamente al altar mayor y ofrecieron olorosas rosas causando impresión por su organización admirable y fervorosa.

Terminado ésto, el Rvdo. P. Claudio Fuentes C. P., desde la Cátedra sagrada pronunció un gradilocuente sermón. Fué la nota del momento. La presencia de este culto orador sagrado, produjo verdadera sensación. Su sermón de aquella noche memorable, gustó mucho. Habló con elocuencia suma y trató preferentemente sobre delicadas materias de actualidad, combatiendo enérgicamente las concupiscencias sociales.

El altar estaba nuevamente adornado con extraordinarios motivos artísticos. El personal realizó en esta ocasión un delicado trabajo loral. Las flores que se distribuyeron en el altar, para el tríduo, fueron costeadas por piadosas familias y las destinadah para la fiesta fueron costeadas por la noble señora Ofelia Gómez de Caballero y numerosos devotos de la Santita.

Terminado el magnífico sermón del P. Claudio, el coro procedió a interpretar la famosa Salve de [illegible] Calahorra. Pero antes diremos que, al finalizar los misterios, cantados la intersante señora Ana Luisa Ríos de Rodríguez, cantó con magnífica voz, el Ave María de Vilar. Para la Salve, se reforzó admirablemente el personal coral. Dirigiendo la señora Ana Pastora Valdés, integraron el personal, las distinguidas señoras María A Gómez de García Ramos, Ana Luisa Ríos de Rodríguez, Rosario Valdés de Valdés, las gentiles señoritas Clara Marta Jiménez, Graciela González, Alicia Ruiz, Fidelia Pedraza Consuelito Porto, Coralia García, Dolores Asencio, Blanca Rosa García, Zoilita Rosa Avalos y Anita Asencio. También tomaron parte activa los notables profesores Armando Clapera, Manuel Barrio, Adolfo Guimbarda y Joaquín Gómez.

Terminada la función, de larga recordación, fué interminable el desfile de fieles que llenaron todo el local del santo templo.

La Fiesta

Y el domingo 4, fué una mañana espléndida. A las 7 a.m. la Misa de comunión general, oficiando el P. Lorenzo. Al banquete eucarístico se acercaron infinidad de asociados de la Pía. Fué imponente este acto sacramental en honor de la florecilla del Carmelo. El coro armonizó el santo sacrificio, con una preciosa colección de cánticos. La concurrencia fué realmente numerosa. Lo que no se esperaba. Y a las 9 y 30 a.m. empezó la Misa solemne. También el santo templo estaba muy concurrido. No cabía un alma más. Una concurrencia numerosísima. Una vez más se evidenció la viva devoción por la Santita de Alencón. Oficio de Ministro el rector P. Lorenzo, sirviendo de diácono y subdiácono los Padres Serafín y Nicolás. Al Evangelio escaló de nuevo la cátedra del Espíritu Santo, el Rvdo. P. Claudio. Pronunció un sermón muy notable y elocuente. Hizo el panegírico de Santa Teresita que agradó mucho.

El coro cantó la Misa de la Virgen, de Calahorra, con el mismo personal de la noche antrior. En el ofertorio, cantó la señora Gómez de García Ramos, con su rica y clarísima voz, el Ave María del inmortal violinista cubano Brindis de Salas, acompañada al violín por el joven Guimbarda, y al clarinete por el señor Clapera.

Ss distribuyeron artísticos recordatorios.

Y finalizó la misa con el Himno a Santa Teresita.

Reparto de Raciones

Sobre las 11 y media fuimos al local del antiguo colegio «San Pablo de la Cruz». Se verificaba ahí un acto lleno de caridad cristiana. El fruto de una larga y piadosa labor, realizada con éxito por la señorita Corina Peralta, a quien se le debe en gran parte esta feliz iniciativa. Acudieron al acto infinidad de personas conocidas para presenciarlo. Abrió dicho acto el Rvdo. P. Lorenzo, que leyó un sentido discurso muy tierno y conmovedor. Seguidamente se procedió a la rifa de un hermoso guanajo que lo obtuvo una agraciada señora. Despues se procedió a repartir entre personas necesitadas más de ochenta raciones contentivas de alimentos. Una obra original patrocinada por la Pía Unión e iniciada con el calor y entusiasmo de siempre, por la señorita Peralta. Se disfrutó de momentos de franca alegría. Reinó la cordialidad, la fraternidad sin cuentos. Las organizadoras de esta idea, veían con legítima satisfacción este triunfo de la caridad cristiana. Presentes estaban los P. Lorenzo, Claudio y Nicolás, representaciones de la prensa y de la sociedad. Un acto inolvidable que recordaremos siempre.

Otro acto caritativo

Las animosas asociadas de la Pía Unión, secundadas por señoras y señoritas, devotas de Santa Teresita, ofrecieron a los Rvdos. Padres Pasionistas, una canastilla para donarla en honor de la Santita, a la primera niña que naciera en el hospital de Maternidad «Lutgarda Morales», de esta ciudad, el día tres del actual. La niña agraciada recibirá los nombres de María Teresita del Niño Jesús, y otros lotecitos de ropa fueron confeccionados para donarlos a algunos niños, entre ellos un varoncito que tuvo la dicha de venir al mundo en el mismo día tres.

Y en efecto, la niña que nació en la indicada fecha fué agraciada con la referida canastila que es un primor de bordados y motivos curiosos de costuras. Al siguiente domingo, día 11 del actual, y sobre las cuatro y media, se efectuó ante el altar de Santa Teresita, de la Iglesia del Buenviaje, el bautizo de la niña a quien se le impuso por nombre María Teresita del Niño Jesús. Sus padres son Enrique Marciano Hurtado y Alejandrina Gómez de Marciano. Actuaron lde madrina la distinguida señorita María Teresa Pérez,, y de padrino, nuestro particular amigo, Ceferno Barreiro, connotado elemento de nuestro medio ambienate católico. Durante esta ceremonia, desde el coro se oyeron preciosos cánticos, interpretados por las gentilísimas señoritas Zoila Rosa Avalos, Blanca Rosa García, Clara Marta Jiménez, Coralia García, Graciela González y Rosa María Orea.

Oficio en esta ceremonia el P. Lorenzo C. P.

Final.

Hasta aquí, en forma pormenorizada, la reseña de los magníficos cultos religiosos celebrados con gran solemnidad, en la iglesia del Buenviaje, en honor de la florecilla de Alencon, por la que tanta devoción sienten los vilaclareños.

La crónica se complace en consignar sus más efusivas felicitaciones a los Padres Pasionista, particularmente a todo los componentes de la Pía Unión en cuyo seno se cuenta con la actividad ejemplar de la incansable señorita Corina Peralta; al personal coral que dirigió eficientemente la señora Ana Pastora Valdés y a las damás personas que de una manera u otra prestaron su valioso concurso para la mayor brillantez y lucimiento de estos cultos.

C. Rodríguez DE LA CRUZ.

Notas Sociales de Quemados de Güines

De temporada. De días. Una felicitación. Fiesta patria

Procedente de la ciudad de la Habana ha llegado a Quemados de Güines, su pueblo natal, ronde ha de pasar una temporada entre los suyos, nuestra querida amiga, poetisa de altos vuelos Dra. Luisa A. López Díaz.

Se engalana hoy nuestra crónica con el retrato de la simpática señorita Benigna Hernández, perteneciente a muy estimada familia de la sociedad de Quemados de Güines.

Acompaña a la Dra. López Díaz su linda hijita Voiga, encantadora y simpática muñeca.

Reciban nuestra bienvenida y séanle de felicidad los días de su temporada.

DE DIAS

En la festividad de Santa Teresa de Jesús están de días numerosas amigas del DIARIO DE LA MARINA; anotaremos algunos nombres:

Teresa Cuervo, María Teresa Morejón, María Teresa Noble, simpático trío de nuestra sociedad mejor.

Teresa de Orozco, nuestra Cronista social en Mayajigua.

Teresita Borrell, madre amantísima de nuestra compañera «Adriana» y su hija la simpática señorita Teresa Fábregas.

Sea para todas nuestra felicitación efusiva.

UNA FELICITACION

Queremos por este medio felicitar a nuestras amigas señoras Lola Martín de Hernández y Cándida Martín de Allonga por su magnífico gesto de donar al templo «Purísima Concepción»» de Quemados de Güines, un hermoso y moderno altar.

Grandes pasos hacia el progreso ha dado la Iglesia a que nos referimos bajo la dirección del Presbítero José Novo Vázquez, al cual también felicitamos por estas líneas.

ASCENSO

Para el aula número 2 de la Escuela «Manuel Angulo», cita en la calzada de Sangenis, ha sido trasladada nuestra amiga señorita Amada Díaz, en reciente fecha.

Llegue hasta la culta profesora nuestra felicitación.

EL GRITO DE YARA

Con inusitado esplendor se llevó a efecto la celebración de la fecha patriótica en los salones de nuestra criolla sociedad «Liceo».

Un magnífico baile donde la belleza de nuestras muchachos sirvió de marco al esplendor de la fiesta.

Muy buena la música, selecto el conjunto de concurrentes. Imposible que por nuestra Crónica Social desfilen todos los nombres por ser innumerables, pero anotaremos algunos.

Virginia Somarriba de Cué, distinguida esposa de la primera autoridad de Quemados de Güines. Manuela Hidalgo de Marcelo, Matilde Olivet de Rodríguez, Mercedes Vitier de Ortiz, Julia Hertueztar de Morales, Elena Díaz de Morales y Emilia Pérez de González.

Un grupo encantador de damitas: Evelina [illegible]driguez, María Josefa Miranda, F[illegible]ora Soto, Mireya Soto, Milagros Aguiar, María Ruiz, Ana Delia Morales, Marta Morales, Rosalina Ortiz, Emma de la Concepción, Manuela Díaz, Carmen Marcelo, Angélica Casola María Cassola, Consuelo Quesada «Cora» Pérez, Haidée Pérez Catalina Morales, Caridad Machín, Zoila Cué Elvira Elizundia, Delia López, Luisa Elizundia.

Un aparte para la gentil damita Severa Hernández, quien tuvo la amabilidad de hacernos estos apuntes.

Un grato recuerdo ha dejado en Quemado de Güines esta fiesta bailable.

Cronista Social

NOTAS DE LOS PALOS

CUMPLEAÑOS

Días pasados celebró su natalicio la encantadora señorita Angelita Hernández.

Con ese motivo se vió sumamente felicitada y complacida.

También celebró la fecha de su natalicio un inteligente y gracioso niño. Me refiero a Oswaldo, el hijo adorado del estimado matrimonio Valera-Valera.

Felicidades. Corresponsal.

FUNCION DE GALA EFECTUADA EN SANTIAGO DE LAS VEGAS

Tuvo efecto en el Teatro Popular, terminando con un baile muy animado. Festividad de Sta. Teresa. Humberto Pensado

Anticipando la fecha patriótica, la noche del día 9 del actual para festejar el aniversario del «Grito de Yara», se efectuó una función de gala en nuestro teatero del Centro de Instrucción y Recreo en Santiago de las Vegas.

Se corrió una preciosa cinta del gran actor Ramón Novarro, «Sevilla de mis Amores», que aunque ya había sido estrenada en este teatro, fué traída a petición de varias familias.

Terminada la función cinematográfica se celebró animada reunión en los salones de baile siendo ésta amenizada por el afamado sexteto «Diablo Rojo».

Todos los años anteriores, se ha organizado un esplendido baile en los salones de esta Sociedad par afestejar tan gloriosa fecha, y aunque este año no fué posible hacer lo mismo, se improvisó dicha reunion, quedando muy animada y en estremo concurrida.

Entre la numerosa concurrencia pude anotar a las señoras: :

Aurorina Carballo de Núñez. Luisa Porras de Galainena, María Dolores Frías de Gallcl, Ramona Valiente de Castro y Mercedes Carratá de Posada.

Margarita Viña de Cruz, Amparo Valdés de Rojas,, Reynelua S de Navarro Blanca Llovio de Naices Margot Rivero de Medeiros.

Margot San de Graviel, Aurora P. de Ramírez,, Candita Díaz de Alvarez; América Fonseca viuda de Valiente; Ofelia Travieso de López, señora de Velazco; Dolores G. de Romero y Estela Pozo.

Señoritas:

Filerma Carballo Emelina Reyneri,, Candita Granda y María Teresa Garrigó.

Luisa Minsal Eloina y Zoraida Rojas; Nena y Teresita Díaz Garbalosa,, Solita Cobo NeNna Fonseca y Esther Marrero, Mercedes Mencía.

Estelita Bautista; Dora, Delia y Silvia Díaz Salazar Nenita Romero, Rosa y Enma Gómez Esther Fano, Matilde Sucarichi, Juana y Carmen Ramírez, Ofelia Fernandez, Enna Gravier, Paquita Rodríguez, Anita Marrero, Aurora y Nica Cruz. Hortensia y Zoila Díaz Nena Campos, Ela Valiente, Josefina Alvarez, Rosa Valiente, Julia y Carmelina Rodríguez, Lilia Alfonso, Carmen y Mercedes Gacio, Pura Barbosa; Elisa Montoto, Elia Vázquez, Eladia y Amelia Díaz, María Teresa Pérez, Isabel Porras, Ida Velazco, Aida Cremata América Temes; Elia Romero; Alba Cejas; Catalina Borrego; Rosa y Julia Romero.

SANTA TERESA DE JESUS

Festividad ésta que se celebra el día 15 del actual.

Con este motivo felicito a las distinguidas señoras: :

María Teresa Arias la joven e interesante esposa del capitán Jorge Vila, Administrador General del Reparto Lutgardita.

María Teresa Podroso, la elegante esposa del doctor Francisco Vianello Juez Municipal de Marianao. Hasta su residencia en el Reparto Buen Retiro, llegará mi salutacion

María Teresa Velazco de Quintinilla, María Teresa Guerra de Núñez y María Teresa Núñez de Noguera.

Teresita Feijoo, Enfermera de nuestra Casa de Socorros

De manera especial me complazco en felicitar a una distinguida señorita, perteneciente a nuestra mejor Sociedad.

María Teresa Garrigó.

Muy delicada, airosa y gentil. Poseedora de todas las gracias.

Reunirá ese día tan encantadora damita a sus amigas íntimas, en la elegante residencia de sus padres. Recibo que quedará muy animado y que prometo reseñar.

María Teresa Pérez, María Teresa León.

También celebrarán sus días:

Una jeune-fille encantadora, Teresita Díaz y Garbalosa.

María Teresa Pons gentil amiguita residente en la Capital de la República.

Mi dulce amiguita Teresa Díaz y Perdomo. Hasta la villa de Güines lugar de su residencia llegará mi saludo.

¡Felicidades!

DESPEDIDA

Un amigo que nos deja.

Es el joven Humberto Pensado, que hace algún tiempo residía entre nosotros, habiéndose captado las simpatías de nuestra Sociedad.

Vino a esta Ciudad como Estudiante Ayudante de la Estación Agronómica, dando pruebas de su amor al trabajo.

Altamente satisfecho sus Jefes lo han tenido siempre en el mejor concepto. Querido por todos sus compañeros que sienten hoy la falta del amigo jovial y franco.

Habiendo cesado en su cargo ya que era becado solamente por un año, nos abandona, encargándome los despedida por medio de todos sus amigos ya que le sería imposible hacerlo personalmente

Reitero al amigo Pensado mi afectuosa despedida.

Eva ROJAS.

Notas de Sociedad de Unión de Reyes

Santa Teresa de Jesús. En Bolondrón. Una bienvenida

Santa Teresa de Jesús.

Gran festividad la del 15 de Octubre. Para nosotros, lo es más, pues to que ese es el nombre de la querida madre nuestra. Cómo no parecernos la mayor festividad del año? Sean para tí, queridísima madre mía, en este día señalado mis besos más puros y mis votos más fervientes porque no nos dejes nunca. Que siempre te demos una satisfacción, una alegría y más cariño. Que tú, como todas las madres buenas, tienes para nosotros, el amor y la abnegación que sólo los corazones como los tuyos, pueden dar. Mis hermanos te despertarán con el beso tradicional; yo, muy lejos de tí, besaré tu retrato y te enviaré a través de la distancia, mis pensamientos más puros y mis dedos que tú tanto quieres, al pasar las cuentas del rosario, oprimirán en el vacío, tu mano tan amada y sentiré la caricia del aura leve como un beso tuyo que venga a acompañarme en mi soledad y a decirme que aún a distancia, velas por mí y que tu recuerdo no me abandona.

Que aú y mi pequeña hermana, tengan en este día del 15 de Octubre muchas alagrías. Que no nuble tu dicha de ese día, mi ausencia, madre mía y que tú recibas muchos regalos, muchas felicitaciones, muchas visitas.

Y reciban todos los que se acuerden de mamá y «Nena» en ese día, mi más cariñosa expresión de gratitud.

BIENVENIDA

Después de una larga ausencia, moitvada por su cambio de residencia a la capital, ha venido a pasarse una temporadita en el hogar de sus abuelos, mi querida amiguita María Teresa Crespo Morales, que el jueves 15 celebrará su santo. «Nena», a quien tanto se quiere en Unión, muestra en su juvenil rostro la alegría que inunda su alma. El amor, tirano, pero encantador, la ha hecho prisionera en sus redes. Dios quiera que jamás la decepción la hiera y que pueda llegar al final de la jornada, tan dichosa y sonriente como yo deseo.

EN BOLONDRON

Activa siempre. La Sección de Decalmación.

Desde el pueblo de las mujeres bellas, todas, recibo atenta invitación y suscrita por el Presidente de «El Liceo», de allí, para la velada que se efectuó en la noche del 10 de los corrientes, en dicha sociedad.

Como final, el baile. Huelga decir que como siempre, la juventud de Bolondrón prestó su más decidido concurso a la mejor realización del festival.

Mi afectuosa gratitud por la invitación.

MARIA TERESA EZCURRA

Flor de gracia y distinción. Linda, muy linda, simpática yculta, es la compañera inseparable de nuestra querida Edith, su hermana.

El jueves celebró su santo María Teresa y no podía dejar de escribir unas breves líneas como homenaje de cariño y cual ramo de violetas que irán a ella, simbolizando su carácter: virtuoso y modesto.

Felicidades, querida.

NUESTRA SRA. DEL PILAR

El día 12. Celebraron su santo la Sra. Pilar Cáceres de Hernández de Henríquez y su hija Pilarito. Una buena amiga mía: la Srta. Pilar P. Arias, Directora del Centro Escolar de Palos, Pilar H. de Tévar, la niña Pilar Iglesias y Pilar Alfonso.

Felicidades, aunque tarde.

TERESITA DE OROZCO

Compañera muy estimada que estará de días el 15. Cómo no felicitarle desde aquí, con un abrazo? Y con algo más: con mi admiración y cariño.

ADRIANA

Notas de Sociedad Desde Nva. Gerona

Srta. Silvia García. El café «Rialto». Nuevas películas

DE VIAJE

Ha partido con rumbo a la Capital de la República la encantadora amiguita Silvia García. Le anima el propósito de pasar varios días entre sus amistades. Un pronto regreso a Nueva Gerona le deseamos.

CAFE «RIALTO»

El 10 de los corrientes abrió sus puertas al público este nuevo establecimiento que cuenta con todos los adelantos modernos. Está de pláceme s la joventud pinera.

CINE

Tuvo un lleno completo el elegante teatro «Rialto» al pasarse por la pantalla la magnífica film «Tentación»,. Anuncindas están para estos días la película «El Valiente» por Juan Torena» y «Fiel a la Marina» por Clara Bow.

El señor Hugo Dalerta no descansa en proporcionarle al pueblo la oportunidad de admirar las mejores films de la Fox y Paramount por cuyo motivo lo felicito.

Panchita Alfonso.
Cronista Social.

DEL CENTRAL "GALOPE"

EL DIEZ DE OCTUBRE

63 aniversario del «Grito de Yara».

En el colegio de este Central también se conmemorará esta fecha gloriosa.

La señorita Nieves Rodríguez, profesora del citado centro docente, tiene ya preparado un variado programa, que aseguro quedará muy lucido.

NOTAS TABACALERAS

Hasta el presente no se han registrado ventas de tabaco en las cercanías de este término, habiendo ya terminado todas las escogidas.

A pesar de que la rama de este año es de insuperable calidad, los compradores están retraidos. No obstante, los cosecheros esperan vender sus productos a precio satisfactorio.

Corresponsal

Los Caballeros Católicos Celebraron una Patriótica Fiesta en Camajuaní

Fue un acto sencillo, pero imponente, que tuvo lugar el día 10 del corriente en el edificio social. El programa. Notas

La Asociación de Caballeros Católicos de Camajuaní, no podía dejar que pasara esta fecha gloriosa del diez de Octubre, sin llevarle al alma de nuestro pueblo el recuerdo de los grandes forjadores de la patria, de aquellos mambises que todo lo sacrificaron por la conquista de nuestra independencia política.

Ningún acto como en años anteriores se celebró en esta villa, donde las autoridades locales sabían organizarlo para que la llama del sentimiento patriótico nunca se apagara en las conciencias colectivas de este pueblo, pero esta Asociación que sabe cumplir sus principales deberes como entidad religiosa y como institución donde se le rinde culto a la patria, ha celebrado un acto sencillo, pero imponente, porque ha traído, a nuestro recuerdo los nombres de los patriotas que en un gesto de rebeldía dieron ejemplo al mundo entero, de su heroísmo y de sus sacrificios para la conquista de la libertad.

En el programa figuraba una peregrinación patriótica a nuestro cementerio, pero la inclemencia del tiempo obligó a reconcentrarse todos los elementos locales que tomaron parte de esta fiesta, en el local de la Asociación de reciente inauguración y que se encuentra situado en la Calle de Leoncio Vidal.

La Banda Municipal bajo la dirección del profesor Luis Rodríguez Ferrer, entonó el himno nacional, que todos escucharon con verdadera devoción pronunciando después un discurso de apertura el doctor José Ramón Valls, presidente de la Asociación, y quien en medio de su elocuencia, nos pintó el pasaje heroico de nuestros mártires de la patria, y abogó porque todos los cubanos postrados de rodillas ante el altar de la patria, entonemos nuestras plegarias para que la luz divina del Todo Poderoso ilumine nuestros entendimientos, y hagamos que surga en nuestro ambiente la paz y la tranquilidad entre todos laborando por engrandecer nuestra nacionalidad, para que la bandera pueda seguir flameando invicta y victoriosa, para ejemplo de las futuras generaciones.

Le sigue en el uso de la palabra los señores Julio Antonio González, Director de nuestro colega local «El Pueblo» estando el resumen a cargo del también compañero doctor Robertin Leiva Puente que deleitó a la concurrencia con el verbo elocuente de su privilegiada palabra.

Estaban presentes en este acto, la policía municipal con sus jefes, representación de los veteranos de la Independencia, representación de los demás centros culturales y sociales, la Prensa capitalina y local, y elementos del pueblo que deseaban corresponder a la atenta invitación de esta Asociación concurriendo a este acto lleno de magnificencia, y de sentimiento patriótico, donde quedó demostrado que el amor a la patria será perdurable y eterno.

Por la noche nuestra sociedad «Liceo» celebró en sus amplios salones un baile de sala concurriendo prestigiosos elementos de nuestros centros sociales, estando el programa bailable a sargo del distinguido profesor Benitico de Armas que con su Jazz-Band ha sabido anotar uno mas a los grandes y ruidosos éxitos artísticos que viene cosechando y que sirven de orgullo de nuestro pueblo, porque en donde surgen genios del arte musical está démostrado que en esos pueblos la cultura tiene sus cimientos firmes y conmovibles.

Enrique Quirós.

Especial.

UN HOMBRE HIZO CUATRO DISPAROS, SIN ACERTAR

Al mediodía del 9 en una de las calles de Vega Alta fué atacado a tiros Guillermo Leonard por Rafael ambos de la raza de color.

Afortunadamente no alcanzó ninguno de los cuatro disparos a Leonard.

La alarma hizo que gran número de personas siguieran a Alvarez en la fuga.

Se estima el caso por rivalidades de ambos.

Alvarez fué detenido por la guardia rural y conducido inmediatamente a Vueltas a disposición de las autoridades.

FURRAZOLA. Corresponsal.

DE LOS ARABOS

Muerte de una profesora. Un onomástico. Sentido pésame

Profundo sentimiento y pesar intenso ha cuasado en el ánimo de todos los maestros de Instrucción Primaria de este Distrito Escolar y en el de la Cronista que suscribe la muerte tan inesperada como rápida de la que en vida fué competente Profesora de Instrucción Primara, señorita Dulce María Merino y Crespo, ocurrida en su residencia de la ciudad de Matanzas hace breves días.

Era la señorita Merino, de trato jovial, sincera y consecuente con todos los que tuvimos ocasión de poder apreciar sus buenas cualidades. Yo siendo fiel intérprete de los sentimientos de los señores maestros de este Distrito Escolar, que han lamentado con profundo sentimiento la desaparición de una de las compañeras más distinguidas, hago llegar por medio de estas líneas a la señora madre de nuestra amiga desaparecida, a sus hermanos, y demás familiares la expresión más sentida de nuestra condolencia.

Que el Ser Supremo haya acogido en su seno, al alma virtuosa de la inolvidable Profesora, depositando la Cronista que suscribe, en su sagrada fosa una corona de siempre vivas.

ONOMASTICO

El día 7 del mes en curso estuvo de días la distinguida señora Rosaria Hernández de Rodríguez.

Llegue hasta ella con éstas lineas m iefusiva felicitación.

No por tardía menos sincera y afectuosa.

COMPAÑERA DE DUELO

Rebeca Mármol, la compañera en las lides periodísticas, está de duelo por el reciente fallecimiento de su abuelita.

Mi pésame muy sentido envíole en estas líneas.

SANTA TERESA DE JESUS

El día 15 con motivo de la festividad de Santa Teresita del Niño Jesús estará de días una gentil y bella señorita.

No es otra que Teresa Rodríguez Hidalgo, amiga estimadísima de la Cronista, para quien deseo en ese día todo género de dichas y venturas, haciendo votos porque en el próximo año pueda felicitarla en su día al lado del elegido de su corazón.

PRINCESITA, Cronista.

EL ANUNCIO es el PUENTE QUE UNE al PUBLICO y al COMERCIANTE

M.E.C.D. 2016

ALQUILERES

SE ALQUILA en lo mejor y más alto del Reparto Mendoza, D Es trampes y Patrocinio, Víbora. Hermoso chalet de dos plantas con todas las comodidades. Terreno anex con arboleda muy propio para recreo y cría de aves. Informan: Teléfono I-6303.
A 5 JIR. Ind.

SE ALQUILA, Calzada de la Víbora, esquina Genaro Sánchez, frente al Paradero Havana Central, piso alto, moderno, sala, hall, dos cuartos, terraza y servicios. Llave en la misma. Informes: Obispo 16.
A5 47775 13-20 Oc.

SE ALQUILA: Jesús del Monte 339, altos, esquina Pamplona, recibidor, sala, comedor, cuatro habitaciones, baño y cocina. La llave en la tintorería enfrente. Informes: Obispo 16.
A5 47777 13-20 Oc.

BILAGROS B., entre Calzada de Jesús del Monte y Príncipe Asturias, portal, sala, comedor, tres cuartos, patio y servicios. La llave en la ferretería. Informes: Obispo 16.
A5 47782 13-20 Oc.

PARRAGA 1, entre Luis Estévez y Estrada Palma, Víbora, jardín, portal, sala, cuatro cuartos, comedor, cocina y baño, cuarto y servicios criados, traspatio con árboles. Llave en la misma. Informes: Obispo 16.
A5 47783 13-20 Oc.

ESTRADA PALMA 65, altos, entre O-Farril y Lagueruela, Víbora, se alquila, sala, comedor, tres cuartos, baño y cocina. La llave en el bajo. Informes: Obispo 16.
A5 47784 13-20 Oc.

SE ALQUILA hermosa casas, Diez de Octubre número 632, esquina Acosta, con garage. Informan Telf. U-3986.
A5 47683 13-16 Oc.

ALQUILO Armas 123, bajos, entre San Francisco y Milagros, compuesta de sala, saleta, comedor, dos habitaciones, baño intercalado, cocina. Informa: Luis González U-1157.
A5 47724 13-19 Oc.

ALQUILO la casa Gertrudis 5 entre Calzada y Primera, portal, sala, saleta, tres habitaciones y una pequeña, baño intercalado y doble servicio.
A5 47817 13 oct 18

SE ALQUILA en S. Mariano entre Párraga y Felipe Poey, una cómoda y baratísima casa con calle asfaltada, rodeada de magnífico vecindario, cerca de la Calzada. Telf. I-1255.
A5 47796 13 oct 15

DIEZ DE OCTUBRE núm. 398-A.
Se alquila, la hermosa planta alta, compuesta de gabinete, terraza, sala, saleta, 4 cuartos, baño completo intercalado, espléndidos comedor y cocina, lavadero, cuarto y servicio de criados, cuarto de desahogo, abundancia de agua, muy saludable, informan en los bajos.
A5 47599 12-18 Oc.

SE ALQUILA en Espadero número 21 una casa con jardín, portal, sala, saleta, hall, cuatro cuartos, baño intercalado, comedor al fondo, patio y traspatio, con frutales. Informes: Telf. A-3754. La llave: Avenida Acosta y D-Strampes.
A5 47578 12-15 Oc.

ARANGO letra A., entre Fomento y Ensenada, portal, sala, comedor, tres cuartos grandes y uno chico, cocina, servicios, patio. Informan: C., número 8, Vedado. Llave, bodega esquina. Informan: C. número 8, Vedado. Telf. F-6405.
A5 47553 12-16 Oc.

TAMARINDO 93, esquina Vega, próximo «La Estrella», hermosa casa fresca, cinco cuartos, acabada pintar, muy barata. Informan: Telf. X-3759
A5 47555 12-16 Oc.

SE ALQUILA
En Milagros número 38, entre Delicias y Buenaventura, a cuadra y media de la Calzada de Jesús del Monte, con portal, sala, recibidor, tres cuartos, baño intercalado, comedor, cuarto y servicios de cdiados y su lavadero. La llave al lado. Informan: Telf. FO-2250.
A5 47615 12-15 Oc.

CASI REGALADA, alquilo la casa Vega 39, entre Serafines y Tamarindo, frente a «La Ambrosía». Informan allí la encargada y por Telf. FO-3271.
A5 47534 12-18 Oc.

SE ALQUILAN baratísimos dos apartamentos del segundo piso del moderno edificio de Aguiar y Sol, frente a Obras Públicas. Llave e informes en la azotea y por Telf. FO-3271.
A5 47536 12-18 Oc.

CARMEN 145 entre J. Delgado y Strampes, reparto Mendoza, lujosos altos, terraza, sala cerrada, recibidor, hall central, cuatro amplias habitaciones, baño espléndido, comedor con zócalo renacimiento, pantry, cuarto y servicio criados, decorada, muy fresca. Llave, bajos. I-5567.
A5 47660 12 oct 15

VEA LOS VENTILADOS y cómodos altos de la Peluquería Cortina 42, entre Santa Catalina y Milagros, a media cuadra de la línea de Santos Suárez, agua abundante, 23 pesos.
A5 37740 13-23 Oc.

BUENAVENTURA 33, entre San Francisco y Concepción, sala, saleta corrida, tres cuartos, baño intercalado, cocina, patio, traspatio. Informan: C. número 8, Vedado. Telf. F-6405. Barata.
A5 47690 13-17 Oc.

FELIPE POEY 31, entre Milagros y Santa Catalina, portal, sala, recibidor, cinco cuartos, baño intercalado, comedor, cocina, patios. Llave al lado. Informan: C. número 8, Vedado. Barata. Telf. F-6405.
A5 47552 12-16 Oc.

VIBORA: Tercera y Lagueruela. Alquilo dos casas iguales, capaces para larga familia, frescas, sanas, baratas. Siempre agua, sala, tres cuartos, comedor, baño, patio, 20 pesos. Telf. A-7787.
A5 47373 10-19 Oc.

SE ALQUILA: Josefina 56, Víbora, jardín, portal, sala, saleta, tres habitaciones, baño intercalado, comedor, cuarto y servicio criados, patio y traspatio. Informan: A-2839.
A5 47355 10-20 Oc.

ALQUILO Casita Quiroga letra «B» Jesús del Monte. Informes: Princesa 1, señor Barbero, o teléfono A-1524, o Luyanó 131 esquina a Guasabacoa.
A5 46308 6-15 Oct.

SE ALQUILA, Dolores 24, Víbora, entre San Lázaro y Buena Ventura. Sala, comedor, cinco habitaciones, garage, servicios de criados, treinta y cinco pesos. Informan en la bodega.
A5 47276 9 oct 16

ALQUILO casa en Arango número 4 entre 10 de Octubre y Fomento, con portal, sala y tres cuartos. Llave, bodega 10 de Octubre y Municipio, teléfono X-2235.
A5 47231 9 oct 17

ALQUILO bajos y altos de Goss, esquina a Estrada Palma, con sala, dos grandes cuartos, baño intercalado completo y comedor al fondo, cocina y terraza. Precio 20 pesos. Informan: M-1566.
A5 47161 9-15 Oc.

ESPLENDIDO chalet, alquiler de situación, Carmen 2, Víbora media cuadra de Calzada, cinco habitaciones dos baños, garage dos máquinas, cuartos y baño criados, amplio jardín. Informan: F-3317.
A5 46462 6-26 Oct.

VIBORA: Calzada 638, entre Acosta y Lagueruela. Se alquilan espaciosos bajos, sala, saleta, cuatro cuartos, comedor al fondo, patio y traspatio.
A5 47-29 9-15 Oc.

ALQUILO casa en San Anastasio 32, Víbora, con tres cuartos, baño completo, cocina, comedor, sala y hermoso patio, en 25 pesos. La llave en la barbería de al lado. Teléfono: M-6123.
A5 47098 9-31 Oc.

CASITAS con luz 13 pesos; una con sala, tres cuartos, baño intercalado, comedor, cocina, patios, 28 pesos, Armas 20, entre San Francisco y Concepción.
A5 46890 8-17 Oc.

ALQUILERES

CASITAS con luz 10 y 12 pesos; una con portal, sala, tres cuartos, comedor, cocina y baño, patio 24 pesos. Pocito entre 16 y 17, Lawton. Telf. X-1405.
A5 46889 8-17 Oc.

ALQUILO bonita casa, Gertrudis 47. Llave bodega. Informan: Manrique 175. M-3293.
A5 47230 9-16 Oc.

ALQUILO San Anastasio 9, portal, sala, tres habitaciones, 20 pesos. Espléndidos altos, 14 y C., Lawton, sala, comedor, cuatro habitaciones, 22 pesos. Los bajos 13 pesos. Informan: I-7794.
A5 46521 7-17 Oc.

ALTOS frescos y gran vista a La Habana, terraza, sala, hall 3 cuartos, baño completo, comedor cocina, etc. agua abundante, una cuadra tranvías. Paradero Víbora, baratísimos. Informan: I-1748.
A5 46201 6-16 Oc.

ENCARNACION 39, entre Flores y San Benigno, hermosa casa propia para dos familias, jardín, portal, sala, saleta, cinco cuartos, comedor, dos baños completos, servicios criados, traspatio, frutales. Precio 55 pesos. Llave Correa 27, esquina San Indalecio. Informan: Industria 113. Telf. A-0108.
A5 46562 7-17 Oc.

SE ALQUILA casa Tamarindo 61, sala, recibidor y comedor, tres cuartos y baño completo. Precio 30 pesos.
A5 44671 29-26 Oc.

A-6. Concha y Luyanó.

MUNICIPIO y Rosa Enríquez, Bonitas casas modernas, apartamentos altos y bajos, todos baratos. El Encargado informa.
A6 47591 12-15 Oc.

ALQUILO en Concha y Velázquez, casa compuesta de sala, comedor, tres habitaciones, baño y cocina. Informa Luis González. U-1157.
A6 47723 13-19 Oc.

SE ALQUILA en Fomento y Arango, una casa con portal, sala, dos cuartos grandes, baño completo, comedor y todo lo demás. Precio módico.
A6 47069 9-18 Oc.

JUAN ABREU 44, por Pruna, casas nuevas, portal, sala, dos hermosos cuartos, servicios, patio y traspatio. Informan F-6317 A-0146. Llaves, bodega. Precio rebajado, 18 pesos.
A6 47077 9-15 Oc.

A-7. Sto. Suárez y Mendoza.

SE ALQUILA
Santa Emilia 17 casa moderna, muy barata. Puede verla de 4 a 6 p.m. Lla llave en la bodega esquina San Benigno. Informan: A3480. I-2383.
A7 47752 13-21 Oc.

SAN INDALECIO 30-A., entre San Leonardo y Enamorados, con portal, sala, saleta, tres habitaciones, comedor, cocina, baño, patio y traspatio. La llave en el pasaje. Informan: Teniente Rey 30. Rebajada a 32 pesos.
A7 47762 13-20 Oc.

SE ALQUILA entre D. y Baños, la casa de planta baja, rodeada de jardín, calle Novena número 58, compuesta de sala, saleta, comedor, cocina, diez habitaciones y dos baños para familia y cuatro habitaciones para la servidumbre, garage y demás comodidades. Puede verse de 2 a 6 de la tarde e informan: Merced 26, esquina a Damas. Telf. A-2227.
A7 47768 13-23 Oc.

ALQUILO: Hermosa casa Durege número 24, media cuadra tranvía Santos Suárez, compuesta de hermosas habitaciones y cómodas, muy modernas, con garage. Informan: I-6124.
A7 47665 13-22 Oc.

SE ALQUILA la casa moderna en Santos Suárez, calle de D-Strampes número 10, entre Lacret y Luis Estévez, compuesta de jardín, portal, sala, saleta, tres habitaciones grandes, comedor al fondo, baño intercalado, cocina, cuarto y servicio de criados, lavadero, patio cementado y traspatio con árboles frutales. Informan: en Lacret y Juan Delgado. Telf. I-2507.
A7 47673 13-18 Oc.

SAN BERNARDINO 24, a una cuadra de las guaguas y dos de tranvías Santos Suárez, se alquilan casitas modernas y ventiladas, con luz, a 12, 13, 14 y 15 pesos. Telf. M-5172.
A7 47742 13-16 Oc.

$35, ALQUILO, San Benigno 57, casi esquina a Correa. Portal, sala, saleta, cuatro habitaciones, comedor, baño intercalado, dos patios y servicios criados. Llave en frente, número 22, altos. Informan, La Regente, A-4376.
A7 47079 9 oct 19

CASITA EN $ 20
Se alquila casita muy confortable, de sala, comedor, dos habitaciones, baño y cocina. Juan Delgado 3, esquina General Lee, Santos Suárez, frente a los tranvías, agua abundante.
A7 47218 12-15 Oc.

SE ALQUILA: Jesús Rabí 18, (antes Dolores), entre Santa Irene y Correa, a una cuadra de la Calzada, los ventilados altos, con sala, comedor decorado, tres cuartos, baño intercalado completo, gabinete y terraza al frente, cocina de gas y servicio de criado, agua abundante, 34 pesos. Llave e informes en los bajos. I-6631.
A7 47593 12-16 Oc.

AVENIDA DE SERRANO número 43, entre Santos Suárez y Enamorados, espaciosa y moderna casa, propia para larga familia. Precio reducido. I-6759.
A7 47381 10-19 Oc.

SE ALQUILA una casa Luis Estévez letra C., esquina Juan Delgado, con sala, comedor, dos cuartos, baño intercalado, cocina, patio, portal, jardín, está nueva y se da barata. La llave letra A. Informan: Telf. A-1706
A7 47392 10-16 Oc.

SANTOS SUAREZ: Alquilo casa alta, a la brisa, sala, comedor, dos cuartos, servicios completos. Lacret 509. La llave en la bodega.
A7 47384 10-18 Oc.

EN 22 PESOS alquilo casa grande, Santos Suárez, portal, sala, tres habitaciones, baño intercalado, comedor y cocina, dos patios. Sola y Libertad, 20 pesos. Informan: I-1080, Figueroa.
A7 46161 6-14 Oc.

ALQUILO casitas con luz 13 pesos. Luis Estévez 122, entre Juan Delgado y D-Strampes, Santos Suárez.
A7 46888 8-17 Oc.

ALQUILO los altos de Lacret y Sola, Santos Suárez, con sala, saleta, dos cuartos, baño intercalado, cocina y patio. La llave en los bajos. Informan: Cerro número 807. Telf. I-1080
A7 47213 9-15 Oc.

A-9. Guanabacoa y Cojímar

SE ALQUILA una casa en Amenidad número 4, con sala, saleta, tres cuartos y demás servicios. Teléfono: XO-1977, Guanabacoa.
A9 46902 8-15 Oc.

A-10. A. Apolo y Calabazar

CALABAZAR, Habana, alquilo quinta Meireles 31, con grandes patios, jardines, 12 habitaciones, portales y grandes salones. Dueño: Libertad 1, esquina a Párraga. Víbora. Telf. I-1124.
A10 47539 11-17 Oc.

A-11. Los Pinos y Naranjito

ARROYO NARANJO: Alquilo Calzada 24 la casa «Quinta Bango, con portal, sala cinco cuartos, comedor, cocina, dos baños; tiene grandes patios con frutales, 50 pesos. E. Cosculluela. M-1625.
A11 46658 7-17 Oc.

A-12. Solicitud de Alquileres

SOLICITO una nave para industria, que sea clara y ventilada que tenga de 900 a 1,000 metros (no menos) de fácil comunicación para el personal, dirigirse al Telf. A-3334.
A12 47682 13-18 Oc.

ALQUILERES

B-1. Casas-Apartamentos.

APARTAMENTOS en Armas 123, entre San Francisco y Milagros, compuestos de sala, dos cuartos, cocina y baño. Informa: Luis González. Telf U-1157.
B1 47725 13-19 Oc.

EN LO más céntrico de la Habana, Galiano y Concordia, se alquila un apartamento en el primer piso. F-6348.
B1 47644 12 oct 15

AMUEBLADOS, lujosos apartamentos Calle C., esquina 11, Vedado. Precios situación. Tamaño que deseen. Casa y muebles nuevos, agua caliente, servicio completo, garages. Telf. F-2124.
B1 47714 13-23 Oc.

APARTAMENTOS
Desde $25
Palacio Díaz Blanco
Belascoain 120 entre Clavel y Antonio Díaz.
THE TRUST COMPANY OF CUBA
Departamento de Bienes
Obispo 53. M6917.
B1 46642 8-19 Oc.

M. GOMEZ 407. Buenos, bonitos Apartamentos, cuartos con baño privado cada uno; dos altos grandes con balcones a la calle. El Encargado.
B1 47590 12-15 Oc.

EDIFICIO «Collazo». Se alquilan apartamentos y uno amueblado. Malecón 250. Informan en la misma.
B1 47595 12-27 Oc.

JESUS DEL MONTE casi esquina Toyo. Un moderno Apartamento 294. Sala, un cuarto grande, baño completo, cocina, barata. El encargado informa a todas horas.
B1 47589 12-15 Oc.

REBAJADOS, septiembre 1, San Lázaro 200 y Malecón 62, frescos, modernos apartamentos y habitaciones, con luz, para comisionistas y familias. Informan: Encargado. A-6189. Dueño: M-2863.
B1 45974 5 oct 16

MALECON, MANRIQUE, SAN LAZARO
Apartamentos frescos, módicos, hermosa vista. Y gran casa, tres pisos en Prado. Cambio casas por otras o fincas. M-3493 M13813 M-6589.
B1 46653 7-16 Oc.

EDIFICIO HERRERA
Lo mejor del Vedado, L entre 21 y 23. Se alquilan modernos y frescos pisos a precios muy módicos. Elevador y portero.
B1 45741 5 oct 20

REBAJADOS: Paseo 273 entre 27 y 29 apartamentos altos y bajos, con luz y teléfono muy frescos y baratos: Informan en la misma.
B1 46160 6-17 Oc.

8 Y 19 — VEDADO
F-6635. Apartamentos modernos. Dos tres y cuatro locales, con luz, teléfono, frigidaire, radio, agua caliente. En el edificio, garage y restaurant.
B1 39499 14-24 Oc.

B-2. Locales y Naves.

PARA ESTABLECIMIENTO
Se alquilan los bajos de Monte esquina a Aguila. También se alquila un gran salón con tres puertas metálicas por Maloja, propio para industria, almacén o depósito. Informes: Sr. Francisco Torres. Edificio «Bacardí», Apartamento 401. Telf. A-7830.
B2 47887 14-19 Oc.

ALQUILO espléndidos locales Jesús del Monte 258, Toyo, para comercio. Sitio inmejorable. Llaves: B., altos. Informan: A-5650. Habana 70.
B2 47900 14-17 Oc.

LOCAL propio para comercio o industria, en Concepción de la Valla y Campanario. Informa Luis González. U-1157.
B2 47728 13-19 Oc.

SE ALQUILAN carnicería y dos accesorias en D-Strampes y Freyre Andrade, Arroyo Apolo. Precio de situación. Informa: Luis González. U-1157.
B2 47729 13-19 Oc.

UN LOCAL propio para industria en Desagüe casi esquina a Infanta, precio de situación. Informa: Luis González. U-1157.
B2 47727 13-19 Oc.

LOCAL propio para bodega, Infanta y Desagüe, con armatostes, vidrieras y nevera. Informa: Luis González. U-1157.
B2 47726 13-19 Oc.

ALQUILO BARATISIMO el espléndido local de Sol 38, casi esquina a Aguiar, porpio para industria o comercio. Informan en la azotea y por Telf. FO-3271.
B2 47535 12-18 Oc.

PARA farmacia, víveres finos, bar u otra cosa análoga, alquilo barata, la gran esquina de Aguiar esquina a Sol, con los magníficos enseres del giro anterior. Informan en la azotea y por Telf. FO-3271.
B2 47537 12-18 Oc.

ALQUILO: Nave moderna, Desagüe 77. Metros 556. Cielos rasos, azotea cementada. Alquiler baratísimo, tres cuadras Belascoaín. Llave Franco A., casi esquina Desagüe. Dueño: A-6143.
B2 47538 12-15 Oc.

SE ALQUILA
La nave mejor acondicinada de La Habana, 500 metros cuadrads. Damas 11, entre Luz y Acosta. Miuel F. Márquez. Empedrado 16, altos. A-8450.
B2 47712 13-1 Oc.

ALCANTARILLA 36
Se alquila con armatostes, vidriera, cuatro habitaciones altas. La llave en los altos. Para informes, venga a Reina 82, que será complacido. Teléfono: A-1805.
B2 47409 10-14 Oc.

A PRECIOS MODICOS
Ofrecemos el siguiente local
Aguiar 71
Bajos, entre Crespo y Obrapía, propio para oficina de banco, compañía de vapores o agencia de seguros, con servicio de limpieza, renta mensual: 250 pesos.
THE TRUST COMPANY OF CUBA
Departamento de Bienes
Obispo 53. M-6917.

OPORTUNIDAD
Alquilo magnífico local propio para comercio o industria, muy claro y fresco, 300 metros. Amargura 51 entre Compostela y Aguacate. Precio, $60. Telf. A-7769.
B2 47264 9 oct 24

SE ALQUILAN MUY BARATAS
TRES NAVES, solas o separadas, propias para almacén o depósito, cada una tiene 400 metros, en la misma calle de Jesús Peregrino los números 110, 112 y 114 pueden verse también a todas horas. Las llaves en la masillería. A media cuadra de Infanta. Para más informes su dueño, teléfono A-9791.
B2 47032 8 oct 18

LOCAL para comercio, se alquila, San Ignacio entre Merced y Paula. Informa: Genda. A-7347, horas oficinas.
B2 47358 10-15 Oc.

GLORIA esquina a Rastro. Se alquila local para establecimiento. Informan, teléfono M-6182.
B2 46669 7 oct 17

Los Económicos del DIARIO

ESTE periódico llega todas las mañanas a cuantas Empresas, Casas de Comercio y Oficinas tienen arraigo y solvencia. Los Gerentes de esos negocios siempre necesitan varios Empleados cumplidores a los que ofrecer un puesto fijo. DIGALES USTED desde esta Sección lo que sabe hacer y la dirección donde pueden avisarle, y uno de ellos le llamará enseguida para ofrecerle esa colocación que usted anda buscando.

Los LEE quien Puede Pagar

ALQUILERES

EN HAMEL ENTRE HOSPITAL Y ARAMBURO
Se alquilan dos naves propias para garage, una tiene 700 metros cuadrados, y la otra 500 metros, con la entrada por la calle de Hospital Pueden verse a todas horas. Las llaves la tiene el dueño, señor Salcido. Y para más informes, su dueño, en el teléfono A-9791. Véanlas, que por el Precio pueden tener la seguridad que se arreglarán.
B2 47031 8 oct 18

SE ALQUILA un local propio para establecimiento, en Diez de Octubre 266, entre Toyo y Santos Suárez.
B2 47201 9-15 Oc.

PARA ESTABLECIMIENTO. alquilo planta baja la casa Amargura 34, entre Cuba y Aguiar, gran local, sobre columnas, 18 metros frente x 22. Llave los altos. Informes: La Regente. A-4376.
B2 45804 5 oct 20

SE ALQUILA, preciosa, esquina Clavel y Pajarito, una cuadra antes de Infanta, 5 puertas de hierro, muy propio para ferretería, víveres o cualquier establecimiento, vivienda para familia separada por reja de hierro con puerta, todo por $50. Informan en la misma. También se alquila al lado dos hermosas naves para almacén o industrias, muy baratas, del mismo dueño. Oficios 16, teléfono A-6567.
B2 45385 3 oct 18

ALQUILO local con 250 metros, Monte 280, a media cuadra del Mercado Unico, propio para depósito, industria o cualquier otro giro. Precio 45 pesos, tiene vidrieras a la calle y armatostes. Informan: Telf. A-9735 y en la misma, segundo piso.
B2 47197 9-17 Oc.

ZANJA, Lucena, media cuadra de Belascoín, alquilo local grande, propio para cualquier industria o cine. Puede verse a todas horas. Informes. en la misma.
B2 49090 9-19 Oc.

SAN IGNACIO 84, gran nave para comercio, con entresuelos para oficina. Precio módico. Dr. Arturo Fernández, Habana 86. M-2602.
B2 46303 6-16 Oc.

NAVE: Se alquila. Estévez 96. 14 x 46. Telf. A-3861.
B2 46192 6-16 Oc.

SE ALQUILA un salón esquina para comercio, Marqués González, Concordia, frente al Jai Alai, se da contrato. Llaves e informes: Belascoaín 121. Telf. A-2639.
B2 46823 8-16 Oc.

SE ALQUILA una esquina muy cómoda y barata para establecimiento bodega, en Infanta y Cañongo, Cerro. Informan: San Rafael 126, altos. Telf U-5311.
B2 46815 8-16 Oc.

EN MURALLA entre Aguacate y Villegas se cede local grande, muy barato, con armatostes y enseres; también se venden vidrieras, una caja de caudales grande, un automóvil Chevrolet cerrado, dos puertas, modelo 1929, poco uso. Telf. M-1460.
B2 46353 6-6 Nov.

SE ALQUILA una nave apropiada para garage o depósito, a precio de situación, en Zanja y Soledad. Informan en la bodega. Telf. M-3578.
B2 44830 30-15 Oc.

ALQUILO hermoso local en centro Habana, Virtudes y Escobar, frente dos calles, cinco puertas metálicas, propio para cualquier establecimiento baratísimo. Informan: Virtudes y Gervasio, bodega.
B2 44990 1-16 Oc.

B-3. Departamentos

APARTAMENTO en Galiano y Trocadero, altos del Bar, con vista a la calle. Informa: Luis González. U-1157
B3 47719 13-19 Oc.

PALACIO AYESTERAN
No alquile sin antes ver estos Departamentos, son los más claros y baratos, exteriores e interiores. Ayesterán 8, casi esquina a Carlos III. Telf. U-7200.
B3 47889 14-29 Oc.

QUINTA AVENIDA
ALQUILO departamentos y habitaciones con y sin baño. Para una persona a 23 y 25 pesos y para matrimonio 45 y 50 pesos y con baño a 60 y 65 pesos. Espléndida comida. Zulueta 71, esquina a Dragones. Telf. A-1000 y M-5778.
B3 47678 13-28 c.

8 PESOS mensuales, departamento con tres divisiones, frente con terraza, Monte número 130.
B3 45843 5-20 Oc.

DEPARTAMENTO bajo, independiente claro, ventilado, todo servicio. Espada 24, entre San Rafael y San Miguel. Informan, encargada, altos, al fondo.
B3 47695 13-18 Oc.

SE ALQUILA un dePartamento en la azotea, con terraza independiente, de dos habitaciones y cocina. Una habitación en la planta baja y otra en la azotea, muy fresca y amplia. Precios muy reducidos. Informan en la misma. Campanario 121 entre Reina y Salud.
UH B3 C R 17 ind.

ALQUILO departamento alto, moderno, grande, con aposento 4 x 4 metros, 16 pesos; uno más chico 12 pesos, ambas con luz, calle Zapata número 19, entre A. y B., Vedado. Ferretería. F-1943.
B3 47614 12-15 Oc.

SE ALQUILAN a personas honorables, buenos y frescos departamentos agua fría y caliente con sin muebles, hay habitaciones azotea, precios situación, casa de orden. O-Reilly 5.
B3 47516 11 oct 26

SE ALQUILAN casitas independientes con sala, cuarto, patio, servicios y cocina, 11 pesos. Magnolia, Pasaje Cogul, entre Buenos Aires y San Antonio. Informan al lado, letra A o B. Fábrica de Confituras.
B3 46917 8 oct 19

EMPEDRADO y Aguiar los mejores Apartamentos para Escritorios, casi regalados con todo servicio. El encargado informa.
B3 47587 12-15 Oc.

SE ALQUILA un departamento en Jesús del Monte 303, frente a Santos Suárez, compuesto de dos habitaciones, baño y cocina. Informan, Teléfono U-5117.
B3 47240 9-15 Oc.

SANTA Irene número 94, entre Serrano y Durege, frescos y amplios departamentos con luz, de sala, cuarto, cocina y baño. Rentan $10. Informes, el encargado, teléfonos F-4340 y F-3365.
B3 47048 8 oct 15

GERVASIO 96, esquina a Neptuno: Alquilo departamentos independientes para familias, con todas sus pertenencias en los mismos. Informa el encargado.
B3 47360 10-19 Oc.

EDIFICIO CARREÑO
Se alquilan espléndidos departamentos para familias, cuartos para matrimonios y hombres solos, hay restaurant. También se alquila un piso de 3,000 metros, propio para exhibiciones, U-2958.
B3 47087 9 oct 16

DE 15 A 20 PESOS, departamentos de dos y tres habitaciones, claras y ventiladas, servicios propios, instalación eléctrica. Compostela 113, entre Muralla y Sol.
B3 47396 10-20 Oc.

CUBA 4. Se alquila un departamento con vista a la calle Cuba; otro departamento a la calle Aguiar. Ganan 15 y 14 pesos. En Paseo de Martí 71, habitaciones a 7 pesos.
B3 46883 8-16 Oc.

RAYO Y ESTRELLA
Alquilo departamentos en casa nueva, a precios razonables; tienen sala, comedor, dos habitaciones, cocina y servicios. Hay encargado. Teléfono: A-2746.
B3 44989 1-16 Oc.

B-4. Habitaciones

BARATAS, HERMOSAS Y FRESCAS HABITACIONES
Se alquilan habitaciones con vista a la calle, en Maloja Nº 1, esquina a Monte y Aguila. Las llaves en la misma. Informan: Edificio «Bacardí', Apartamento número 401. Telf. A-7830. Francisco Torres.
B4 47882 14-19 Oc.

PRECIOS bajos; casa decente; tranquila, lugar especial para hombres solos. Habitaciones de todos precios. Servicio, agua, luz, limpieza. Los vehículos por su frente. Neptuno 57.
B4 47928 14-19 Oc.

EN CASA de familia se alquila una habitación con balcón a la calle a hombres solos o matrimonio sin niños han de ser de estricta moralidad. calle 11 número 320, entre A. y B. Telf. F-3520.
B4 47937 14-18 Oc.

EN EL VEDADO: Un matrimonio que vive casa grande, desea alquilar dos o tres habitaciones a señora o matrimonio sin niños; tiene que ser familia decente. Informan en La Habana, San Lázaro 400, bajos, de 10 a 1.
B4 47878 14-17 Oc.

MURALLA número 20, entre Habana y Aguacate, altos, grescas y amplias habitaciones con luz, desde $8. Informes, el encargado. Teléfonos F-4340 y F-3365.
B4 47047 8 oct 15

PUNTO céntrico, en casa de señor solo, alquilanse dos habitaciones juntas, muy frescas, a una o dos personas. Precio, $20, Malecón 31, altos, único inquilino
B4 47802 13 oct 16

AMISTAD 71, primer piso. Alquilo magnífica habitación a matrimonio o compañeros de cuartos, con toda asistencia en 40 y 45 pesos. Excelente baño. Telf. A-2978.
B4 47790 13-15 Oc.

ALQUILERES

SE ALQUILA una habitación muy grande y muy ventilada, con todo el servicio adentro. Calle 9 número 46, entre F. y Baños.
B4 47675 13-16 Oc.

SANTA CLARA 14, altos. Dos cuadras del muelle. Dos bonitos cuartos baratos. La encargada informa a todos horas.
B4 47584 12-15 Oc.

REINA 19, frente Plaza del Vapor en los altos, Bonitas habitaciones con alumbrado, lavadero, cielo raso. El encargado informa.
B4 47585 12-15 Oc.

ALQUILO habitación independiente, con todos los servicios y luz, seis pesos, próxima a la calle 23. Véala. Calle 24, entre 25 y 27, Vedado, casa rústica.
B4 4761 12-15 Oc.

SAN MIGUEL 3, altos, en la manzana del Parque. Buenas habitaciones baratas. El encargado informa.
B4 47586 12-15 Oc.

INDUSTRIA 115, habitaciones balcón calle, 10, 12, 15 pesos, departamentos 16 pesos. Sol 79, habitaciones, 5, 7, 10 pesos; departamentos, 15. Monte 397, habitaciones, 8, 10. Casitas, 13 pesos.
B4 47228 9 oct 21

VILLEGAS 21, esquina Empedrado, 9 y 10 pesos, habitaciones con balcón e interiores; una habitación amueblada, $15 y $12. Informes, encargado.
B4 46765 7 oct 17

HABITACION pequeña, gran ventana Norte, otra grande, preciosamente amueblada, lavabo, balcón, comida excelente si desea; casa moderna, tranquila, Reina 6, 3o. Telf. M-9209.
B-4 47476 11-17 Oct.

EDIFICIO Portas, Cuba 36, Chacón 2. moderno, fresco, bien situado espléndidas habitaciones con y sin muebles, desde $8. Sólo personas morales. Informa encargado.
B4 47449 10 oct 18

SE ALQUILA hermosa habitación pintada al óleo, lavabo, baño, capacidad para dos personas, entrada Vedado, punto fresco, inmejorable, familia honorable. F-2277.
B4 47525 11 oct 15

MALECON 52, bajos, esquina Galiano. Familia respetable alquila magnífica habitación vista calle, propia para matrimonio o dos personas de compañeros. Toda asistencia si desea. Precio situación.
B4 47439 10 oct 15

VIRTUDES 28, edificio moderno, céntrico, espléndidas habitaciones con muebles, ropa, limpieza y teléfono, desde $12. Animas 170 A, amplias habitaciones muy baratas. A-4253.
B4 47448 10 oct 18

SE ALQUILA una habitación espaciosa y fresca, con entrada independiente, vista a la calle, con comida para dos, $40. Obispo número 97, segundo piso.
B4 47428 10 oct 15

MALECON 75, altos. Se alquilan dos grandes, lindas habitaciones, balcón independiente al Malecón y una interior, todo servicio, si se desea. Casa respetable familia.
B4 47405 10-20 Oc.

ESPLENDIDAS habitaciones, con lavabos, agua corriente, baños con agua caliente y apartamentos económicos. Reina 55, altos, casi esquina a Rayo.
B4 47353 10-16 Oc.

HABITACIONES baratas, Sol 79, 5, 7, 10 pesos; deptrtamentos 15 pesos. Industria 115, habitaciones balcón, 10, 12 y 15 pesos. Monte 397, casitas, 13, 14 pesos; departamentos, habitaciones, 8, 10 y 12 pesos.
B4 47217 9-24 Oc.

¿QUIERE vivir tranquilo, decente? «Palacio Gris», San José, Lucena, Zanja, habitaciones grandes, apartamentos dos habitaciones, balcón calle, baratos, agua, luz.
B4 47091 9-19 Oc.

$7.00 HABITACIONES con luz y lavabos, departamentos 12 pesos. Pozos Dulces y Lugareño. Una cuadra Paradero Príncipe.
B4 46205 8-18 Oc.

EDIFICIO Catedral, casa para familias honorables. Hay ascensor, agua abundante. Habitaciones y departamentos muy frescos. Visitando este edificio ningún otro le gustará después. Empedrado número 4.
B4 C6589 9 nov 8

EMPEDRADO número 20, entre Cuba y Aguiar, frescas y amplias habitaciones con luz, desde $5. Informes, el encargado. Telfs. F-4340 y F-3365.
B4 47046 8 oct 15

HABITACIONES a siete y ocho pesos con luz eléctrica. Lagunas 60 E entre Escobar y Gervasio. Informan en la misma. Teléfono I-1002.
B4 46851 8-15 Oc.

VEDADO. Línea 91 esquina Seis, necesito compañero para cuarto independiente, con baño, en casa honorable. Amueblado, ropa de cama, magnífica comida. $25. F-5632.
B4 45935 5 oct 18

VEDADO, Línea 91, esquina 6, alquilo dos habitaciones unidas, con baño, gran portal. Planta baja, casa honorable, caben cinco personas, magnífica comida. Precio módico. F-5632.
B4 45937 5 oct 18

REVILLAGIGEDO número 70, entre Misión y Esperanza, frescas y amplias habitaciones con luz, desde $7. Informes, el encargado. Teléfonos F-4340 y F-3365.
B4 47049 8 oct 15

A 8 PESOS. Se alquilan espaciosos cuartos, en Figuras 94; cada uno tiene su cocina, luz, toda la noche.
B4 46503 7-15 Oc.

SE ALQUILA una habitación con o sin comida, casa familia. Matrimonio, $36; persona, $20. Otra balcón calle. Muralla 59 entre Habana y Compostela. Teléfono A 6579.
B4 46042 5 oct 16

INQUISIDOR No. 35-B, AZOTEA
Se alquilan ocho espléndidas habitaciones, con dos cocinas, agua abundante. Informan en Oficios 88. Telf. A-1474. Almacén de M. Muñoz y Comp.
B4 44574 29-15 Oc.

OBRAPIA 96 y 98
Se alquilan habitaciones con balcón a la calle y un gabinete de mamparas y otras interiores, grandes y frescas, lavabos de agua corriente, luz toda la noche. Son especiales para oficinas u hombres solos, matrimonio solo. Precio de situación. Informes, portero.
B4 47037 8 oct 18

P-5. Casas de Huéspedes

CASA DE HUESPEDES. GALIANO 103
Entre San José y Barcelona. Esta casa ha sido completamente reedificada. Su nuevo dueño ofrece espléndidas y cómodas habitaciones, espléndidos baños intercalados, agua fría y caliente a todas horas y excelente comida. Telf. A-9312.
B5 47039 8 oct 15

¡OJO! MONTE 5
Gran casa para familias. Rebajados los precios al 30 0-0, de acuerdo con la rebaja de sueldos. Habitaciones balcón y lavabo, 8, 10, 12. Apartamentos de dos habitaciones, 15, 18, balcón y baño privado. Agua caliente, con o sin comida. A-5173.
B5 45787 5 oct 20

HUESPEDES, espléndida casa propia para familias, situación inmejorable, habitaciones desde $10, apartamentos $25, con y sin muebles. Prado 93, altos, Partagás, esquina Neptuno
B5 44757 29 sp 31

ALQUILERES

SALUD número 132, altos. Se alquilan frescas y hermosas habitaciones a precio muy económicos.
B4 46141 6-17 Oc.

B-6. Hoteles.

HOTEL NUEVO
VILLEGAS 110. TELF. M-6674
Aproveche esta oportunidad. Vivir en un hotel de primera a precio de situación. Matrimonios, $45 al mes, con todo servicio. Visítenos y se convencerá.

AMBASSADOR
Selecto y sencillo; económico y tranquilo. Mesa excelente. Precios muy bajos. Administrador nuevo. Situación céntrica, en A. y Calzada, Vedado.
B6 C-6591 13-12 Nov.

HOTEL VANDERBILT
Espléndidas habitaciones, de esquina y servicio privado. Hay más modestas desde 30 pesos, con todo servicio, una una persona. Neptuno 309, Loma Universidad.
B6 47895 14-21 Oc.

"MAISON GEORGINA"
17 y H, Vedado. Telf. F-6123. Lugar céntrico. Habitaciones con o sin comidas, precios de situación. Mesas separadas. Orden, limpieza, ambiente agradable. Visítela.
B6 47239 9 oct 16

HOTEL Pan América, Consulado 146, entre San Rafael y San José, frente al Capitolio. Apartamentos para dos o más personas, con baño privado. Abonos al restaurant.
B6 46539 7 oct 22

HOTEL SANTA FE, S. A.
Se alqlilan habitaciones a precios de situación, con o sin comidas, en lo más céntrico de la ciudad. Amistad 61, entre San Rafael y San Joesé.
B6 C-6582 29-29 Oc.

HOTEL ROMA
Dedicado a familias estables y pasajeros del interior. Gran reducción de precios; excelente comida. Se admiten abonados al comedor Roof Garden. Servicio a la carta O-Reilly y Aguacate. M-6944, Cable Romotel.
B6 44499 28—28 Oct

THE SAVOY
F Y 15, VEDADO
Teléfono F-6616
Situado en un lugar alto del Vedado, con fácil y frecuente comunicación con la ciudad y repartos; rodeado de jardines, con 600 metro de hermosos portales. Las habitaciones tienen ventilación directa, teléfono, closet y baño particular con agua fría y caliente. Precios moderados incluyendo tres excelentes comidas bien seleccionadas; el servicio en mesas separadas para cada familia.
B6 C-6558 9-9 Oc.

EL HOTEL CENTRAL
SAN RAFAEL Y CONSULADO
Todo el que sabe viajar busca su hotel arreglado a su bolsillo; éste reúne todas las condiciones del mejor hotel de Cuba. Posición, confort, seriedad, limpieza y todos los adelantos modernos de nueva creación. Precios, $1 a $3.
B6 38789 19 oct 19

HOTEL MANHATTAN. ¿Desea vivir confortable y económico y buen lugar? El Manhattan. Precio especial a familias residentes y del interior; completamente reformado. San Lázaro, Belascoaín y Malecón. Teléfono U-1057.
B6 46661 7-22 Oc.

NUEVO HOTEL LUZ
Amargura 47 Telf. M-2395
Aquí puede comer bien, dormir fresco. Esta casa cuenta con cuartos para todas las fortunas, lo que usted pueda gastar. El dueño al frente de la cocina, no tendrá problemas con la comida. Cuartos con baño matrimonios desde $55, una persona $40. Con el baño fuera matrimonios desde $50, una persona $30. Apartamentos especiales. Por días $1.50 y $2 pensión completa.
B6 39147 21-21 Oct.

SE OFRECEN

0-1. Criadas y Criados

BUEN criado acostumbrado a servir en buenas casas, es muy práctico en el servicio de la mesa, hace cocktails, plancha ropa de caballero, tiene buenas referencias, llámelo M-4471.
O1 47866 14-17 Oc.

SE DESEA colocar muchacha española de criada de cuartos o para coser; tiene buenas referencias y desea casa seria. Telf. F-6207.
O1 47831 14-17 Oc.

SE OFRECE joven española para todos los quehaceres de una casa, o limpieza y manejadora, quiere casa de moralidad y tiene quien la garantice. Telf. M-2989.
O1 47862 14-19 Oc.

SE DESEA colocar una señora para hacer limpieza por horas o bien sea para cocinar, para corta familia, sabe cocinar a la española y a la criolla. Informan: Telf. A-2600.
O1 47865 14-16 Oc.

DESEA colocarse joven español, práctico para criado de mano, camarero, dependiente, portero, sirviente, clínica, jardinero, fregar máquinas, ayudante cocina, etc., inmejorables referencias. Telf. A-4792.
O1 47914 14-16 Oc.

SE OFRECEN dos españolas jóvenes para criadas de mano y ayudar con niños y señora para cocinar y limpiar siendo corta familia, acostumbradas a servicio fino; buenas referencias. Telf M-4481.
O1 47744 13-15 Oc.

DESEA colocarse una joven española de criada de mano o manejadora, entiende algo de cocina; tiene buenas referencias. Telf. F-6713.
O1 47604 12-15 Oc.

DESEA colocarse una española de criada mano o manejadora o comedor, entiende algo de cocina; tiene referencias de donde ha estado, lleva 9 años en La Habana. Calle 8 número 181, Vedado. Llame al Telf. F-6775
O1 47531 12-15 Oc.

SE OFRECE criada de mano, española, para comedor, sabe servir a la rusa y da referencias de la casa donde ha trabajado. Informan, U-3314.
O1 47495 11 oct 15

SE DESEA colocar muchacha española para criada de cuarto o comedor. o para cocinar y limpiar, sabe hacer de todo es formal. Informan Telf A-1472.
O1 46399 6—18 oct

SE OFRECEN

DESEA colocarse una joven peninsular con matrimonio o corta familia, lleva tiempo en el país, sabe cocinar bien y ayuda a la limpieza, es persona seria, sabe cumplir con su deber; tiene buenas referencias, duerme en la colocación. Informan: A-6890.
O1 47791 3-16 Oc.

DESEA colocarse joven española, de criada de mano o cuartos, es limpia y trabajadora, está acostumbrada al servicio fino, sabe lavar y planchar repasa ropa fina. Telf. A-0853.
O1 47792 13-15 Oc.

SE DESEA colocar muchacha española para criada de mano o manejadora, sabe trabajar y tiene referencias no le importa ir al campo. Teléfono F-1414.
O1 47798 13 oct 15

JOVEN española desea colocarse para limpieza de cuartos, coser o servir al comedor. La Perla, San Pedro 6, Teléfono A-5394.
O1 47820 13 oct 15

JOVEN española desea colocarse para criada cuarto o comedor, lava y plancha, y sabe coser, con referencias, llame al teléfono FO-3316.
O1 47804 13 oct 15

DESEA colocarse una joven peninsular, para criada de mano o manejadora o para los quehaceres de corta familia. Telf. M-4080.
O1 47755 13-15 Oc.

DESEAN colocarse dos jóvenes españolas, buenas criadas de mano, manejadoras o cuarto; una sabe coser y las dos tienen referencias de buenas casas. Telf. A-4792.
O1 47759 13-15 Oc.

UNA JOVEN española desea colocarse de criada de cuartos o de mano; tiene referencias. Telf. U-7044.
O1 47767 12-15 Oc.

SE DESEA colocar una joven española para criada de mano o de cuartos; tiene referencias. Telf. F-1140.
O1 47788 13-15 Oc.

SE DESEA colocar española para criada de cuartos y coser o manejadora, sin pretensiones; tiene referencias. Ayesterán 11. Telf. U-6812.
O1 47789 13-15 Oc.

SE DESEA colocar una joven española, para criada de mano o manejadora; lleva tiempo en el país. Informan: Telf. I-7120.
O1 47751 13-15 Oc.

SE OFRECE un buen criado de mano de mediana edad y con muy buenas recomendaciones de buenas casas; no tiene pretensiones. Informan: Telf. F-5624.
O1 47703 13-16 Oc.

SE OFRECE criado español, sabe servir la mesa a la rusa, tiene muy buenas referencias de familias conocidas, es honrado y trabajador, va a cualquier parte. Telf. A-3343.
O1 47812 13 oct 15

SE OFRECE criada española para cuartos o comedor, también de manejadora, es muy cariñosa con los niños, tiene excelentes referencias, teléfono A-3343.
O1 47813 13 oct 15

DESEA colocarse una señora de mediana edad, de criada de mano, tiene buenas referencias. Informan en San Pedro número 6. Telf. A-5394.
O1 47794 13 oct 15

SE DESEA colocar una muchacha española para criada de mano o manejadora, entiende un poco de la cocina, tiene buenas referencias, teléfono FO-2195.
O1 47795 13 oct 15

JOVEN española desea colocarse de criada de cuartos o mano, sabe coser, desea casa moralidad, tiene buenas referencias. Telf. M-8455.
O1 47811 13 oct 15

SEÑORA de reconocida moralidad, desea colocarse por horas, para los quehaceres de una casa. Telf. U-7011
O1 47638 12-15 Oc.

UNA MUCHACHA española desea colocarse para cuartos y coser, sabe lavar ropa fina, prefiere el Vedado. Telf. F-3437.
O1 47629 12-15 Oc.

SE DESEA colocar una joven española de criada de mano, entiende algo de cocina, sabe lavar y planchar, es formal y trabajadora: tiene buenas referencias. Informan: Telf. U-1483.
O1 47636 12-15 Oc.

SE DESEA colocar una muchacha peninsular, de criada de mano y para ayudar a otros quehaceres en la casa; tiene buenas referencias, es honrada y trabajadora. Telf. F-5459.
O1 47581 12-15 Oc.

MUCHACHA española desea colocarse criada de mano o manejadora y ayuda a la cocina, tiene referencias de donde ha trabajado y quien la garantice. Informan en el I-2713.
O1 47653 12 oct 15

DESEA colocarse una joven española para criada de mano o de cuartos, sabe planchar ropa fina, cumple con su obligación, tiene buenas referencias. A-3726.
O1 47651 12 oct 15

DESEA colocarse criado de mano peninsular, experimentado en todo servicio esmerado, sin pretensiones y con referencias de casas conocidas; va a cualquier punto. Telf. A-4792.
O1 47758 13-15 Oc.

DESEA colocarse una joven española para cuartos o comedor. sirve a la rusa, excelentes referencias y trato muy fino. I-6482.
O1 47060 8 oct 15

0-2. Cocineras y Cocineros

UNA INGLESA buena cocinera, desea colocarse, buenas referencias. Informan: F-6253, Vedado. 11 número 31, esquina 6.
O2 47835 14-18 Oc.

SE DESEA colocar una señora española de cocinera y repostera; tiene referencias. Telf. F-4074.
O2 47860 14-17 Oc.

SE DESEA colocar una joven española, por horas o cocina, duerme fuera; tiene recomendaciones. Telf. M-3066.
O2 47825 14-17 Oc.

ESPAÑOLA desea colocarse, 30 años edad, cocinar solo; también ayudar limpieza o lavar, cocino criolla y española: también para quehaceres matrimonio o familia pequeña. 25 y 4, Vedado. Telf. F-4573.
O2 47893 14-16 Oc.

SE DESEA colocar española cocinera para matrimonio solo o criada de mano o cuartos, sabe repasar, lavar y planchar ropa de señora, no importa salir al campo. FO-2745.
O2 47918 14-17 Oc.

SE DESEA colocar una cocinera de color, para corta familia. Informan Telf. A-4611.
O2 47920 14-17 Oc.

SE DESEA colocar una joven de color, para cocinar y limpiar. M-4697
O2 47671 13-15 Oc.

JOVEN ESPAÑOLA, desea colocarse para cocinar y limpiar para matrimonio o corta familia, que sea casa seria. Telf. M-1697.
O2 47697 13-15 Oc.

DESEA colocarse una joven española para cocinar y limpiar, es formal y sabe cumplir sus obligaciones. Informan: Telf. M-4235.
O2 47765 13-15 Oc.

DESEA colocarse una joven española para cocinar, sabe de repostería: en la misma otra para cocinar y limpiar; tienen referencias. Informan, teléfono U-3030.
O2 47497 11 oct 15

SE DESEA colocar una cocinera para limpiar y cocinar, lleva tiempo en el país, tiene recomendaciones, teléfono A-1324.
O2 47806-07 13 oct 16

SE DESEA colocar una española de cocinera, cocina bien a la criolla y española, sabe de repostería, no duerme en la colocación. Informes. Manrique 128. Telf. M-4794.
O2 47797 13 oct 15

UN JOVEN español se coloca para criado de mano, práctico en el servicio. Informan, Telf. M-4014.
O2 47799 13 oct 15

SE OFRECE joven española para cocinar y limpiar, siendo corta familia lava alguna ropita, tiene muy buenas referencias. Telf. A-3343.
O2 47814 13 oct 15

SE OFRECE cocinera española, a familia de moralidad, es práctica en el oficio, hace dulces; tiene buenos informes; si es corta familia, puede ayudar a la limpieza. F-5841.
O2 47764 13-15 Oc.

SE DESEAN colocar dos muchachas españolas; una para cocinar; otra para criada de mano o manejadora. Telf. A-4452.
O2 47771 13-15 Oc.

M.E.C.D. 2016

SE OFRECEN

SE DESEA colocar una señora de mediana edad, española, para cocinar y ayudar a la limpieza, es persona seria y de confianza y también desea familia de moralidad, no duerme en la colocación. Informan en 23 y 24, bodega. F-6066.
O2 47616 12-15 Oc.

DESEA colocarse una española de cocinera; tiene recomendación, no le importa ir al campo. Telf. F-6079.
O2 47594 12-15 Oc.

SE DESEA colocar una joven española, para cocina y limpiar; en la misma una criada de mano o cuartos, sabe coser; tiene referencias. F-6086.
O2 47760 13-15 Oc.

DESEA colocarse una señora de mediana edad, para cocinar, cumple con su obligación, poco sueldo. Informan en el Telf. A-5137, de 7 a 12 y de 2 a 6.
O2 47546 12-16 Oc.

SE DESEA colocar una señora española para cocinar y limpiar, con una niña de 12 años, o sin ella, para dormir fuera; tiene recomendaciones donde trabajó. Telf. FO-2635.
O2 47623 12-15 Oc.

DESEA colocarse una buena cocinera, cocina a la criolla y española, si es corta familia no le importa ayudar a la limpieza, española, muy formal, tiene buenas referencias, teléfono A-3726.
O2 47659 12 oct 15

DESEA colocarse una joven española para cocinar y limpiar, 15 años en el país, cocina de todo y algo repostería, no repara el sueldo, si es familia de posición por 8 pesos. Plaza Polvorín, habitación 17. Telf. A-3791.
O2 47679 13-15 Oc.

ALQUILO: Baños entre 17 y 19, altos, cuatro habitaciones, sala, comedor, dos baños, cocina, gas y carbón, muy fresca casa y amplia. Informan, bodega.
O2 47668 13-17 Oc.

UNA BUENA cocinera del campo, desea colocarse en casa formal y seria, sabe hacer dulces, se adapta a la situación, es limpia y trabajadora. M-3272.
O2 47672 13-16 Oc.

SE OFRECE para cocinar y limpiar una buena cocinera de color, es joven y tiene buenas referencias, duerme en la colocación; tiene buenos dientes. A-8066.
O2 47666 13-15 Oc.

UNA JOVEN americana, sin pretensiones, habla castellano y sabe cocinar a la criolla y americana; también sabe lavar o para enseñar a los niños inglés. Calle Corrales 123, preguntar por Dora. Telf. M-5012.
O2 47702 13-15 Oc.

DESEA colocarse una joven española buena cocinera, a la criolla y española; siendo corta familia, cocina y limpia; tiene referencias de buenas casas. Telf. A-4792.
O2 47756 13-15 Oc.

DESEA colocarse señora peninsular, mediana edad, para cocinar; siendo corta familia, cocina y limpia, cocina a la española y criolla; lleva tiempo en el país y tiene buenas referencias, duerme colocación. A-1079.
O2 47745 13-15 Oc.

UNA SEÑORA inglesa desea colocarse de cocinera, lavandera, criada en general o medio día, con una familia que hable inglés. U-6571.
O2 47560 12-15 Oc.

UN MAESTRO cocinero, desea colocarse con familia cubana o americana, sabe cocinar a la criolla y americana; tiene buenas referencias. Telf. F-5072. Preguntar por Oscar.
O2 47573 12-15 Oc.

SE DESEA colocar cocinera española, cocina criolla, española y americana, hace pan y dulces. Telf. A-7717. Monte número 121, (altos).
O2 47605 12-15 Oc.

COCINERO fino, repostero, asiático, desea colocarse casa particular, cocina perfectamente a la criolla, española y francesa. Muy limpio y formal, sabe cumplir con su obligación y tiene buenas referencias. A-3336.
O2 47614 12-15 Oc.

JOVEN inglesa, mestiza, solicita empleo de cocinera, es limpia y formal, con familia americana o cubana, habla español correctamente, tiene referencias de donde actualmente trabaja. No duerme en la colocación. Informes, U-8019.
O2 47280 9 oct 16

MUCHACHO de 16 años, desea empleo sin pretensiones. Sabe mecanografía, contabilidad y tiene buen carácter de letra. Roca, Animas 108, altos. Telf. A-2474.
O2 44094 9-16 Oc.

O-3. Manejadoras

UNA JOVEN española desea colocarse de manejadora o criada de mano, es fina y tiene inmejorables referencias, se desea que sea familia seria. A-9704.
O3 47647 12 oct 15

PANAMEÑA desea colocarse de manejadora o criada de mano, habla inglés y cocina también. Informan: Puerta Cerrada esquina Suárez. Telf. M-4387.
O3 47559 12-15 Oc.

O-6. Choferes

DESEA colocarse chofer español, experto en toda clase de máquinas y mecánica, sin pretensiones, y con referencias de casas conocidas. Telf. A-4792.
O6 47757 13-15 Oc.

O-7 Costureras, modistas y sombreras

MODISTA: Corta y cose por figurín, toda clase de ropa, señoras y niños, desea colocación fija o por días. Telf. F-2204.
O7 47870 14-17 Oc.

MODISTA bordadora, cose y corta por figurín, recoge y prueba a domicilio. Telf. A-3748.
O7 47809 13 oct 16

O-8. Lavanderas

OPORTUNIDAD

Experta lavandera, con buena referencia, se hace cargo de lavado de ropa baratísimo. Damos precios gratis. F-6135.
O8 47693 13-16 Oc.

O-10. Oficinistas

MUCHACHO 16 años, desea empleo, sin pretensiones. Sabe mecanografía, contabilidad y tiene buen carácter de letra. Roca. Animas 108. Altos. Teléfono A-2474.
O10 47094 9 oct 18

EXPERTO Tenedor de Libros, Cajero y Corresponsal en Inglés y Español con varios año sde experiencia en Compañía americanas, solicita empleo Telf. U-3262. Contador. Departamento Anuncios DIARIO DE LA MARINA.
O10 46812 8-17Oc.

JOVEN 17 años, con conocimientos de teneduría de libros, taquigrafía, mecanografía al tacto, corresponsal, inglés, español, solicita empleo, todo o parte del día, referencias inmejorables de competencia y moralidad, pocas pretensiones. A. García Telf. A-2114, o Apartado 685.
O10 46783 8-16 Oc.

O-12. Ofrecimientos Varios.

SEÑORA de mediana edad, desea encontrar señora sola para acompañar a cambio de una habitación, sabe cocinar y otros quehaceres. Telf. FO-1230. Tiene recomendación.
O12 47829 14-16 Oc.

DESEA colocarse matrimonio joven, sin familia, para finca, sabe trabajar tractor; sabe agricultura, avicultura; tiene referencias. Telf F-4771.
O12 47687 13-16 Oc.

PARA Tenedor de Libros, Correspondencia, etc., ofrécese español, gran experiencia, referencias comerciales primer orden. Sr. Alonso. Teléfono A-2969, O-Reilly 10.
O12 47696 13-16 Oc.

SE COLOCA un español para cualquier punto del país, para asistir enfermos, portero limpiar oficina o para un gabinete de consultas, con carta de garantía. Telf. M-2851.
O12 47674 13-16 Oc.

CUIDO niños, señora joven y de moralidad, solicita varios en su casa, dándoles instrucción, buen trato. Precios convencionales. Informes: Luz núm. 22.
O12 47359 10-15 Oc.

SE SOLICITAN

S-1. Agentes y Socios.

SE NECESITA una muchacha peninsular para los quehaceres de la casa, si no sabe trabajar que no se presente. Sueldo 10 pesos, Villegas 124, segundo piso.
S1 47828 14-16 Oc.

SOLICITO una muchacha para ayudar a los quehaceres de la casa, mantenida y pequeño sueldo, Espada 24-A., altos, entre San Rafael y San Miguel.
S1 47574 12-15 Oc.

SE SOLICITA

Un criado que sepa servir mesa, tiene que traer referencias de las casas en que trabajó, sueldo 25 pesos, uniforme y ropa limpia. Calle 20 entre 5 y 7, Reparto Miramar.
S1 47746 13-17 Oc.

S-7. Costureras, modistas y

SE SOLICITA una modista para pequeño taller, que sepa cortar y coser. Indispensable sea práctica y curiosa. Véame de 4 a 8, solamente, Maceo 76, Guanabacoa.
S7 47686 13-15 Oc.

S-11. Agentes y Socios.

PARA UNA FACIL y productiva propaganda se solicitan agentes en J. M. Párraga número 6, Víbora, Sr. Soler, de 2 a 4 p. m., exclusivamente.
S11 47921 4-16 Oc.

SE NECESITAN Agentes-Vendedores competentes para toda la República. Escriba dando referencias, especificando claramente productos que trabaja y condiciones, a Sergio J. Sanabria, Apartado 1047, Habana.
S11 47763 13-16 Oc.

NECESITO un socio activo con 650 pesos, para negocio ya establecido, sencillo y productivo. Zayas, apartado 2049.
S11 47372 10 oct 17

S-12. Solicitudes Varias.

SE SOLICITAN personas activas y experimentadas en propaganda. Buena retribución. Reina 88, bajos, entre Lealtad y Escobar.
S12 47731 13-16 Oc.

SOLICITAMOS personas, tengan libros usados, compramos en todas cantidades. I-3382. Llame ahora mismo, vamos inmediatamente, por lejos que sea, dinero en mano, no tenga pena.
S12 47625 12-15 Oc.

FABRICANTE Americano Solicita persona en cada población para atender buen negocio, trabajando desde su casa. Premoid Company, 397 Third Avenue, New York.
S12 47081 9-18 Oc.

SE SOLICITA un matrimonio blanco, sin niños para encargados de un pasaje. Se da el departamento, Libertad 97, entre Juan Delgado y D-Strampes, Santos Suárez.
S12 47089 9-1 7Oc.

X- Agencias de Colocaciones

ASOCIACION de criadas y cocineras «La Luisa». Con nuestras asociadas, servimos criadas y cocineras españolas y del país, blancas y de color. Luz 74. M-1583.
X. 47352 10-15 Oc.

M-5241 «La Milagrosa» A-8066. La Agencia que sirve lo más distinguido de Cuba por tener su personal escogido, con referencias.
X 45985 5-5 Nov.

"LA MATANCERA"

A-7740. Sirve rápidamente cocineras, criadas; toda clase de servidumbre y empleados de ambos sexos, con referencias. Calle Sol 102. Servicio permanente a todas horas.
X 45985 6 nov 6

SE COMPRAN

C-1. Casas

COMPRO casa moderna, cinco cuartos y garage, o antigua, con terreno bien amplio, en la Víbora, Cerro u otro reparto. Situación y precio. Apartado 630.
C1 47859 14-18 Oc.

COMPRO casa antigua, barata, Habana, Vedado o Ensanche Habana. Escribir a C. Alvarez, Lealtad 79. Habana.
C1 47705 13-18 Oc.

COMPRO casas chicas y doy dinero en hipoteca en todas cantidades, habiendo buenas garantías. Doy sobre usufructos, nuda propiedad, condominios. San Lázaro 94, primero, derecha. A-9173.
C1 46477 6 oct 15

SE COMPRA CASA

De 8 a 10.000 de Belascoaín a Galiano. San Lázaro a San Rafael de 1 a 2 plantas, moderna Informes: San Miguel 137. Bodega.
C1 47704 4-5 Oc.

C-2. Solares

X-3436: Compro solar en Calzada, de pequeñas medidas. Cerro y repartos lejano no.
C2 47845 14-17 Oc.

C-5. Muebles y Prendas

COMPRO máquinas Singer, escaparates, camas, neveras, baules, muebles casas completas, pago bien, llame A-4196. Se cambian muebles.
C5 46737 7 oct 15

ORO. ORO. ORO.

Compramos oro, platino, plata, en todas cantidades, pagamos el más alto precio de plaza. A-6454. Luz 28.
C5 45226 2-1 Nov.

COMPRAMOS oro viejo, en prendas y otros objetos. Pagamos buenos precios. También cambiamos su valor por prendería de fantasía. Joyería, Muralla 82.
C5 39872 26 oct 29

C-8. Instrumentos de Música.

COMPRO pianos de todas marcas, teléfono A-3091. Monte número 18.
C8 47822 13 oct 16

A-5704. Compra radios, pianos, pianolas, máquinas de escribir, toda clase de muebles modernos, paso en seguida con dinero en mano, realizando rápidamente las operaciones. Telf A-5704.
C8 47738 13-18 Oc.

C-12. Objetos Varios.

COMPRO oro viejo y plata en prendas y otros objetos. Pago más que nadie. Voy a domicilio rápidamente sin molestias para usted. Avíseme al FO-2187.
C12 47689 13-18 Oc.

COMPRO sellos de Correo, usados, en todas cantidades, señor Bonachea, Gervasio 149, altos.
C12 60086 28-16 Oc.

SE VENDEN

V-1. Casas.

SE VENDE, Alcalde O-Farrill entre Estrada Palma y Luis Estévez, casa sin terminar, techos, tabiques interiores, techo monolítico, construída en mil metros terreno, superficie fabricada, 500 metros. Es ganga, al contado o plazos. Informes, U-8601, M-2781.
V1 47183 9 oct 12

VEDADO, APROVECHE

Moderna, bonita casa, próxima 23, 8,700 pesos; otra, dos plantas independientes, cinco habitaciones, garage, cada una, próximas 17, 25,000 pesos; otra, próxima Paseo, 683 metros, cuatro habitaciones, 12,500 pesos; otra 17, preciosa. Llame FO-7815. Mauriz Paso informan.
V1 47871 14-19 Oc.

VENDO 800 pesos, casa madera, perfecto estado, Avenida Sexta número 149, entre 6 y 7, Buenavista. Informan: Telf. F-6002, doy facilidades.
V1 47892 14-20 Oc.

GANGA: Vendo magnífica casa, Luis Estévez número 12, a una cuadra de la Calzada. Jardín, portal, sala, corredor, comedor, cuatro habitaciones, baño intercalado, cuarto y servicio de criados, patio y traspatio. Mide 480 varas. Se deja parte en hipoteca. Su dueño: Telf. FO-7502 A-8410.
V1 47867 14-17 Oc.

SE COMPRAN

LA SIERRA

Viva en el más saludable, fresco y aristocrático reparto. En lo mejor de La Sierra, calle 5 entre 2 y 4, a media cuadra del cine Rívoli y una del parque y tranvías, vendo lujosa casa de reciente construcción de primera, toda decorada, compuesta de jardín, Portal, hermosa sala, hall, tres habitaciones para familia, baño intercalado moderno, amplio comedor, pantry, cocina, lavandería, garage, 2 cuartos de criados y baño, bonito patio con artística fuente sevillana. Véala de 9 a 12 y de 3 a 6 y póngale precio, que le daré facilidades.
V1 46126 5 oct 11

SE VENDE

$4,500 y algunas mensualidades, una casa por estrenar, Almendares, calle Lanuza entre B y C, a media cuadra de tranvías de playa, jardín, portal, sala, saleta, hall, tres cuartos, baño intercalado, comedor, cocina, pantry, despensa, garage, cuarto y servicio de chófer, cuarto y servicio de criados y un hermoso patio con árboles frutales. Informan en la misma, su dueño. Antonio Sijleras.
V1 47350 10 oct 18

SE VENDE: En la Loma de la Universidad una hermosa casa con todas las comodidades apetecibles, con seis cuartos altos y dos bajos, cuatro baños completos y tres cuartos para criados con sus servicios cada uno, garage para tres máquinas. Informan: F-4919.
V1 46784 8 oct 21

VENDO una esquina y 23 casitas en la Calzada Luyanó. Rentan 450 pesos hoy, se cambian por finca vieja o se venden en 40,000 pesos. Informes, Monte 174. García.
V1 47522 11 oct 15

REGALO elegante casa 750 pesos contado; fuerte, techos monolíticos, (ofrezca lo que pueda), necesito dinero; aprovechen, véanla. Avenida 10 número 5, entre 8 y 9, Ampliación Almendares.
V1 47701 13-15 Oc.

VENDO casa dos plantas, Reparto Lawton, en 3,250 pesos. Cambio por finca rústica. Crédito hipotecario y se admite solar parte pago. Concepción y Avenida de Acosta, bodega. Informa: Eduardo.
V1 47378 10-15 Oc.

SE VENDE

4,500 pesos y algunas mensualidades, una casa por estrenar, Almendares, calle Lanuza entre B. y C., a media cuadra de tranvías de Playa, jardín, portal, sala, saleta, hall, tres cuartos, baño intercalado, comedor, cocina, pantry, despensa, garage, cuarto y servicio de chofer, cuarto y servicio de criado y un hermoso patio, con árboles frutales. Informan en la misma, su dueño Antonio Selleras.
V1 47350 10-18 Oc.

PROPIETARIOS: Vendo varias residencias, distintos precios; igual construyo, reedifico, amplío cualquier obra; estudio y planos gratis, aprovechen baja de materiales y jornales, con poco dinero, mucha obra, no cierren ningún contrato sin pedir precio a J. Fonollar. Llamadlo para convenceros, voy al campo; llegó la hora de cambiar el guano y tabla por ladrillo y cemento. FO-1969. (Correo) Calle 12, Ampliación de Almendares, Marianao.
V1 47174 9-17 Oc.

REGALO casa Santos Suárez, jardín, portal, sala, hall, baño, dos habitaciones, dos altas, con su servicio, comedor. Luis Estévez 115, puede verse, 10 a 77 a. m. y 4 a 5 p. m.
V1 47221 9-16 Oc.

VENDO UN LOTE DE CASAS

Por establecimiento que no pase de 18 mil pesos. Informes, Monte 174. García.
V1 45445 3 oct 9

VENDO en el pueblo de Hoyo Colorado dos casas de tabla, tejas, piso de cemento, una en la mediación de cuadra y la otra hace esquina. $650. Están alquiladas. Ganan $15. Puede entregar 325 pesos y el resto en mensualidades de 20 pesos hasta amortizar $325. Celestino Fraiz. Caimito, bodega, Cayaguasal.
V1 39690 25 oct 10

INVIERTA ahora y triplicará su dinero. 200 casas en venta en todos los barrios, de todos los precios, desde 1,300 pesos. Informa: Ricardo, Concepción 104. Telf. I-3825.
V1 46884 8-18 Oc.

V-2. Solares

SOLAR, $1.50 METRO

En la Calzada de Arroyo Apolo, terreno llano y firme de 400 metros, verdadera ganga. Monte 18, altos, señor Avila, teléfono A-8352.
V2 43808 13 oct 16

VENDO excelente solar en Ayesterán, a una cuadra de Carlos III, acera de la brisa. 17 y media x 56. Total 1042 varas. U-3469.
V2 47754 13-16 Oc.

LOMA DEL MAZO, Ganga. Cerca de 1.000 metros de terreno, frente al parque. Precio de ocasión. Miguel F. Márquez. Empedrado 16, altos esquina a Cuba.
V2 47709 13-19 Oc.

SANTOS Suárez, esquina fraile, Estrada Palma y Figueroa, 1,112 varas, $4. Cortina entre Estévez y Lacret, 1,112 varas, brisa, $2.25. Dueño, U-6308.
V2 47208 9 oct 13

SE HACE traspaso de contrato de un solar, con una casa de madera; tiene pago 755 pesos, se da en 500 pesos, Mariano 35, Cerro.
V2 47349 10-20 Oc.

CALLE 23 esquina, vendo medida ideal, también solar centro poco fondo. Precio de hoy. Facilidades de pago. F-5397. Propietario.
V2 47364 10-18 Oc.

VENDO magnífica parcela de esquina, en Avenida de los Presidentes, la mejor situación y medida para residencia o gran casa de apartamentos. Dr. Francisco Lamelas Habaza 66.
V2 47245 9 oct 17

MIRAMAR: Calle 14, a $2.70. Calle 18 a $2.90. Calle 12 a $4.50, el mejor de la Quinta Avenida a $8.00. 11 y San Francisco a peso y medio. Almendares, frente a la línea a uno sesenta. García. U-1363, de 12 a 2, solamente.
V2 46887 8-23 Oc.

V-3. Fincas Rústicas

FINCA muy cerca de La Habana, una caballería, regadío y corriente eléctrica en 3,750 pesos; otra media caballería, cercada como para cría de aves en 3,600 pesos. García. U-1363, de 12 a 2, solamente.
V3 47897 14-29 Oc.

A LA SALIDA de Arroyo Arenas y frente a la finca de Bustamante, se alquila con opción a compra la finca «Villa Esperanza», con un cuarto de caballería y el confort de la mejor residencia.
V3 47698 13-16 Oc.

FINCA 22 caballerías. Próximo ciudad Sancti Spíritus, $3,500 entregándose libre toda deuda. Llana, toda buen cultivo. Es la oportunidad no vista. Benítez, Lagunas 115, por Belascoaín.
V3 47793 13 oct 16

HAGASE de una finquita cerca de la Ciudad, con agua, en líneas de guaguas Cuba y Nacional, a pagar solamente 15 pesos mensuales por cada dos mil varas, «Campo Alegre», Calzada de Güines, Kilómetro 10, entrada del Diezmero. Informes: 10 a 12, en Cuba 76 y 78, Capitán Miranda.
V3 46818 8-23 Oc.

V-4. Establecimientos.

GANGA VERDAD EN $4.500, ESQUINA Y BODEGA LISTA

Para abrir y una casa al lado, con altos, vea este negocio. Informan en San Rafael y Oquendo, café, de 2 a 5. Angel Alvarez.
V4 46354 6-1 Oc.

Los Económicos

Del DIARIO

De donde no hay no puede salir. Y será inútil que usted trate de financiar una hipoteca o conseguir dinero contra bienes raíces, mientras haga sus proposiciones a gentes sin ahorros ni crédito. En cambio, a esta plana del DIARIO concurren habitualmente los ojos curiosos de las personas adineradas, en busca de un negocio saneado, y USTED PUEDE atraer su capital fácilmente.

Los LEE quien

PUEDE Pagar

SE VENDEN

VENDO: Bar próximo al Capitolio, con Frigidaire, libre de todo gravamen, 1,500 pesos, doy facilidad de pago, me urge la venta. Más informes, Monte y Cárdenas, café Cuenya.
V4 47904 14-18 Oc.

SE VENDE un garage por no poderlo atender su dueño. Informan: Vives 86.
V4 47906 14-22 Oc.

SE VENDE un café-lechería, por no poder atenderlo su dueño, buena venta, se dan facilidades. Informan en San Nicolás 141, bajos. Caridad.
V4 47868 14-22 Oc.

OPORTUNIDAD para los médicos. Vitrina flamante de dos puertas, mesas operaciones y auxiliares, irrigador, cubo, banqueta, esterilizadora, championer, pesa, lámpara, rayos Ultra-Violeta, idem. Luz Alpina y otros muchos. Se venden juntos o separados en cualquier precio. San Rafael 141, bajos, entre Soledad y Oquendo.
V4 47842 14-18 Oc.

IMPRENTA

Vendo muy barata, por embarcar, compuesta de prensa, cuchilla, cosedora perforadora, ponchadora, cortar interlíneas, abundantes tipos y demás accesorios. Lamparilla 19. Telf. A-3060
V4 46890 8-20 Oc.

BOTICA, extraordinaria venta, magnífica instalación, excelente situación, alquiler regalado, contrato largo; se vende. Informa: Monteira. Bufete Dr. Ecay, edificio «Bacardí», segundo piso.
V4 46810 8-18 Oc.

¡GANGA! Se vende un café-lechería en muy buenas condiciones con una venta de veinte a veinticinco pesos, se da en menos de la mitad de su valor, por tener que ausentarse su dueño. Informan: Castillo 70, esquina Vigía, café.
V4 47159 9-17 Oc.

VENDO fonda muy acreditada, con buena marchantería, por enfermedad del dueño; tiene mobiliario de primera, mucho crédito en plaza, lleva seis años abierta con el mismo dueño, negocio serio, se darán todos detalles, se regala solo por 700 pesos, es muy buen negocio. Informan: Teniente Rey y Aguacate, vidriera de tabacos, Antonio.
V4 47193 9-16 Oc.

EN 300 PESOS se vende vidriera de dulces y lunch, bien surtida, buena venta, poco alquiler. Informan en la calle Piñera letra B., entre Santa Catalina y Falgueras, Cerro, de 11 a 1 (once a una).
V4 47680 13-21 Oc.

GRAN OPORTUNIDAD: Para uno o dos que se quieran establecer. Por tener que dejarlo, cedo café-cantina, buen punto, se da por lo que vale 1 mercancía. Informan en el mismo. Pedro Pérez 24, el dueño.
V4 47568 12-17 Oc.

VENDO un negocio en 1,800 pesos, garantizo deja 400 pesos mensuales. Informan: Monte 174. Panadería. Telf. FO-2659.
V4 47532 12-18 Oc.

VENDO un negocio por propiedad, deja 700 pesos al mes, se garantiza. Informes, Monte 174. El dueño.
V4 47523 11 oct 15

GRAN VIDRIERA tabacos, quincalla, billetes, vendo por embarcarme, buen contrato, fácil pago, buena esquina, sin competencia. Informan: Muralla 103, segundo piso, de 7 a 8 y de 12 a 2. S. Lizondo.
V4 45890 5-20 Oc.

BARBERO vende una barbería y en la misma se venden mobiliario de de otra, con sillones Hercúles, se ven de muy barata en Desague esquina a Subirana. Barbería.
V4 46705 7-15 oct.

SE VENDE una lechería cerrada, o sus accesorios: caja registradora «National» que da tickets, molino de café eléctrico «Steiner»; nevera «Polar»; cocina de gas y mostrador de marmol y vidrio. Antón Recio número 54, (azotea), de 3 a 5 p. m.

BODEGA, punto ideal para barra, modesto alquiler, casi regalada, para que aprovechen los gangueros. Informan: Corral Falso y Cruz Verde «La Perla», Guanabacoa.
V4 39858 26-26 Oc.

V-5 Muebles y Prendas

MUEBLES baratísimos, escaparates, $5.00; con lunas $10.00; camas, $3.50; coquetas $6.00; cómodas, $6.00 mesas noche $1.00; aparadores, $6.00; fiambreras $2.50; vitrinas, $8.00; máquinas «Singer» gabinete, $10.00; libreros, burós, sillas, sillones, juegos cuarto, comedor, sala, recibidor, piezas sueltas a como quiera, San Rafael 152, esquina a Marqués González. «La Colonial». Telf. U-1488.
V5 47935 14-22 Oc.

VENDO lujoso juego cuarto señorita, pintado a dos tonos, moderno y nuevecito, 37 pesos; el de comedor, de caoba y bronces, completo 38 pesos. A-5704, Jesús del Monte 27, altos.
V5 47919 14-17 Oc.

SE VENDE todo el mobiliario, vidrieras de tabacos y cigarros, de lunch, enseres y armatostes que existían instalados en el café «El Oriental» Informan en el A-7333. Sr. Gallardo.
V5 47774 13-16 Oc.

FAMILIA que embarca vende lujosísimo y flamante juego de comedor, Luis XVI, preciosa sombrerera, lámpara modernísima de sala, comedor, recibidor y cuartos y otros objetos muy baratos todos. Baños 50 esquina 21, Vedado.
V5 47800 13 oct 16

SE VENDEN

MUEBLES Y UTILES DE OFICINA

Se venden burós planos caoba, grandes y chicos, escaparates Allsteel acero, estantería de acero, máquinas de sumar, ventiladores de techos de paletas, sillas giratorias, dos archivos modernos para pianos, una mesa de dibujo grande, con sus gavetas, una mesa para juntas o notarías de 95 x 38», dos carpetas altas, caoba, un juego recibidor caoba y cuero, mamparas de todos tipos y tamaños, con cristales, butacas, sillas y demás muebles y útiles de oficina, todo casi nuevo a precio de situación. Para verlos diríjase a Maloja número 1 casi esquina a Monte, señor Grave de Peralta.
V5 47810 13 oct 16

MUEBLES y joyas a plazos. Juegos cuarto, sala, comedor. Arte Moderno, hasta con 10 pesos entrada y pagar como usted quiera. También joyas de todas clases. Grandes facilidades de pago. «La Eminencia», Neptuno 188, entre Gervasio y Belascoaín.
V5 38161 15-15 Oc.

MUEBLES BARATOS

Liquidamos los que quedan nuevos para dedicarnos a compra-venta, hacemos encargos, arreglos y compramos Neveras casi regaladas. El Cedro. Galiano 123 entre Zanja y Barcelona.
V5 7410 21 oc 21

GANGA GRANDE de mueblaje, 2 Apartamentos Juegos: Sala cedro $10. Comedor roble 6 sillas cuero $18. Cuarto señorita 5 piezas $29. Cameras 8 y $10. Lámparas $3. Aproveche pronto. Cuarto No. 8 F. No. 6. entre Tercera y Quinta Vedado
V5 45700 4-15 Oc.

SE VENDE una cama de niña de cedro, pintada color marfil, con dos barandas, en perfecto estado, y un velocípedo, en Malecón 330 entre Gervasio y Belascoaín, primer piso.

DE OCASION

Baúles y maletas desde $1.00. Joyas, muebles, objetos de adorno, lámparas, trajes, abrigos, sobrecamas, ropa en general. Casa de préstamos La Sociedad. Suárez 34 entre Apodaca y Gloria. Telf. A-7589.
V5 47446 10 oct 20

FAMILIA vende juego sala, saleta, escritorio ministro, caoba, cubierto cristal, seis sillas caoba, muy barato. San Juan de Dios 10, bajos, entre Habana y Compostela.
V5 47498 11 oct 14

POR EMBARCARME a la carrera, mi juego de cuarto con choffonier 35 pesos; el de sala 15 pesos. Lealtad 183 y medio. A-2826.
V5 47747 13-16 Oc.

MUEBLES clásicos y Arte Moderno muy baratos, al contado y a plazos. Fabricación rápida a elección del cliente Liquidación de enormes existencias, así como Joyería, Relojería, Lámparas, etc., con el fondo y mensualidades que convenga al comprador. Cambiamos y alquilamos muebles con opción a comprarlos, incluso los de lujo, rebajando el 50 por ciento de lo pagado. La Casa Ruisánchez, Angeles y Estrella. Teléf. A-2024.
V5 47370 10-9 Nov.

LA UNIVERSAL MUEBLES

Todas cantidades. Liquidamos al contado y a plazos. Juegos cuartos, desde $40.00; idem, comedor. Juegos recibidor y sala, desde $20.00; juegos mimbre, desde $20.00; burós de caoba y neveras, desde $15.00; máquinas idem., radios, pianos, alfombras, lámparas, juegos 3 cuerpos, arte moderno y toda clase, piezas sueltas, San Rafael 167. U-2110.
V5 45331 3-18 Oc.

MAQUINAS DE COSER

«Singer», ovillo central y otras; tenemos gran surtido, todos precios, garantizadas. Tenemos piezas de repuesto todas clases. Compramos y cambiamos; pagamos doble. Angeles 36 y Sitios. Telf. A-8861.
V5 45350 3-18 Oc.

V-6 Maquinarias

SE VENDE una prensa para sacos, desperdicios, etc., varios tornos, taladros, recortador, etc., Villanueva y Velázquez, Jesús del Monte, de 3 a 6.
V6 47929 14-20 Oc.

V-7. Automóviles y Accesorios

CAMION FORD. Carrocería de reparto, hecha con maderas del país. Pintura y gomas nuevas. Preguntar por Burés. Padre Varela 171.
V7 47849 14-17 Oc.

BABY MARMON, casi nuevo. Se garantiza su mecánica. Preguntar por Burés. Padre Varela 171.
V7 47853 14-17 Oc.

LINCOLNS de uso, abiertos y cerrados. En magníficas condiciones de pintura y gomas. Facilidades de pago. Preguntar por Burés. Padre Varela 171.
V7 47854 14-17 Oc.

FORD SEDAN. Dos puertas. Ultimo tipo. En magníficas condiciones. Preguntar por Burés. Padre Varela 171.
V7 47847 14-17 Oc.

SE VENDEN

FORD SEDAN Especial, cuatro puertas. Flamante de pintura y gomas nuevas. Mecánicamente reconstruído. Preguntar por Burés. Padre Varela 171.
V7 47848 14-17 Oc.

CAMION FORD reconstruído, con carrocería de expreso. Se da barato. Preguntar por Burés. Padre Varela 171.
V7 47846 14-17 Oc.

FORD SEDAN, cuatro puertas, seis ventanas. Pintura y gomas nuevas: Garantizo su mecánica. Se da en ganga. Preguntar por Burés. Padre Varela 171.
V7 47851 14-17 Oc.

CUÑA FORD, último tipo, con chapa de este año. En perfectas condiciones mecánicas. Preguntar por Burés. Padre Varela 171.
V7 47852 14-17 Oc.

FORD DOS PUERTAS. Reconstruído. Pintura y gomas nuevas. Se da barato. Preguntar por Burés. Padre Varela 171.
V7 47850 14-17 Oc.

VENDO lujosa máquina cerrada Chevrolet, cuatro puertas, del 28, magnífica pintura, gomas, perfecto funcionamiento motor. Chapa particular 1932, 200 pesos. A-5704, Jesús del Monte 27, altos.
V7 47735 13-18 Oc.

GRAN TALLER DE CHAPISTERIA

Reparación en general de radiadores pintura «Duco», soldadura autógena, de Enrique Padilla, Infanta 5, entre Jovellar y San Lázaro. Telf. U-7267. Esta casa pinta con «Duco» todas las reparaciones de los trabajos de chapistería, con precios muy reducidos y con toda garantía en las reparaciones generales. Mi interés es que sea usted un cliente para siempre.
V7 12462 J. I. R. Indf.

SE VENDE una guagua Chevrolet, 6 cilindros. Informan en el Auto-Bus «Amaro» número 23, el chofer.
V7 47416 10-15 Oc.

SE VENDE cuña Mercer, en perfecto buen estado, seis gomas casi nuevas. Precio de ocasión. Garage San Indalecio 41, preguntar por Ramón.
V7 47147 9-24 Oc

V-8. Instrumentos de Música

RADIO «Philips» Presidente, poco uso, por tener que embarcar se regala en 30 pesos, costó 185 pesos. Informan: Sitios 72, altos. Telf. A-4973
V8 47834 14-16 Oc.

FLMANTE piano alemán. Lo doy barato. Si lo ve lo compra en el acto. También un reloj de pie, San Rafael 141, bajos, entre Oquendo y Soledad.
V8 47843 14-19 Oc.

EN 60 PESOS vendo un piano francés con teclado de marfil, buenas voces, barniz muñeca con banqueta, también vendo máquina de escribir Remington 20 pesos. Aguila 139.
V8 47708 13-21 Oc.

VENDO LUJOSA ortofónica «Victor» gabinete estilo Renacimiento, parada automática, lo más moderno en ortofónica 22 pesos, con muchos discos, costó 200 pesos. A-5704, Jesús del Monte 27, altos.
V8 47734 13-18 Oc.

VENDO lujosísimo radio eléctrico, gabinete Renacimiento, grandes voces y claridad, nuevecito. Véalo pronto, se convencerá de ganga 30 pesos, costó 125 pesos. A-5704, Jesús del Monte 27, altos.
V8 47736 13-18 Oc.

VENDO lujoso radio «Majestic» Superheterodino, costó 165 pesos, días de comprado, tiene propiedad y garantía 75 pesos, aceptaría radio inferior parte pago. A-5704, Jesús del Monte 27, altos.
V8 47737 13-18 Oc.

POR EMBARCARME a la carrera, piano John L. Stowers, costó 700 pesos, está su barniz nuevo, lo doy en menos de 50 pesos. Lealtad 183 y medio. A-2826.
V8 47748 13-16 Oc.

ORTOFONICA «Victor» 43, la doy con muchos discos en 12 pesos y la que teníamos en la finca, de mesa, con 40 discos, 6 pesos. Lealtad 183 y medio. A-2826.
V8 47750 13-16 Oc.

SE VENDEN dos guillotinas, una grande y una chica. Una prensa para papel y una pesa. Informa (Neno). Misión 6.
V6 47650 13 oct 15

MI RADIO RCA, costó 150 pesos, lo doy en 25 pesos, con mucho alcance y claridad de voz. Lealtad 183 y medio A-2826.
V8 47749 13-16 Oc.

LIQUIDAMOS por ocho días, pianos de garantía análoga a nuevos facilidades de pagos. Guitarras, violines, mandolinas, saxofones y todo lo que sea música La Predilecta. San Rafael y Oquendo.
V8 46553 7-15 Oc.

RADIO MAJESTIC TIPO 1931

Superheterodynos, Multi-mu, control automático volumen, a plazos solamente $ mensuales, admitiéndole como fondo, parte pagos, ortofónicas, radios, pianolas, solicite una demostración. Gloria 151, bajos. M-7279.
V8 45782 5 oct 15

RADIO Majestic, a plazos modelo 1931, 5 pesos mensuales, su radio u ortofónica usados servirán de entrada o parte pago. A-5704 Jesús del Monte 27, altos.
V8 44459 25 oct 30

AFINE su piano, pianola, por $2.50. Absoluta garantía. Virgilio Fernández, procedente de grandes fábricas europeas. Taller de reparaciones de pianos y autopianos. Zulueta 36 y medio. M-3040.
V8 44667 29-30 Oc.

V-10. Cajas Registradoras

HORROROSAS GANGAS: Registradora National, costó 600 pesos, sacrifico 120 pesos. Proyector Cine, costó $350.00 en $65.00. Radio modelo especial, costó $700.00, en $150.00. Maleta cuero, costó 50 pesos, en $15.00 Diccionario Hispano Americano (28 tomos) $175.00, en $28.00. Tesoro Juventud, costó $75.00, en $13.00 Historia Universal, Onken, costó $275.00, en $75.00 San Rafael 141, bajos, entre Soledad y Oquendo.
V10 47841 14-18 c.

CAJAS contadoras, máquinas escribir y coser «Singer», gabinete, se venden baratísimos, proceden de empeño, San Rafael 152, esquina a Marqués González, Telf. U-1448. «La Colonial'.
V10 47934 14-22 Oc.

REGISTRADORAS National de teclas, manigueta chicas, grandes con gavetería y contadores, 5, 7, 12 pesos mensuales. Hago cambios, niquelados, esmaltados, reparaciones garantizadas. Llamen: M-9571, Campanario 89.
V10 46894 8-8 Nov.

V-11. De Animales.

VENDO mulos, carros y arreos de todas clases, caballos, mulos de monta, un burro semental de 7 cuartas, caballitos ponies, faetones, arañas, cesta de mimbre, cochecitos. TODO MU YBARATO. — JARRO y CUERVO. Marina núm. 3. Jesús del Monte. Telf. X-2876.
V11 C6571 16-16 Oc.

SACRIFICO por embarcar, hermosa cría, pollonas, Leghorns, casetas, incubadora, 250 huevos y cercas. Finca «Vista Alegre», Cotorro. X-2484.
V11 46155 6-15 Oc.

V-12 Objetos Varios

DICCIONARIO Enciclopédico Hispano Americano, Geografía Universal, «El Tesoro de la Juventud», se venden baratísimos, por ser procedentes de empeño. «La Colonial», San Rafael y Marqués González.
V12 47933 14-22 Oc.

ABRIGO de piel fina para señora, se vende muy barato, casa de préstamos La Sociedad, Suárez 34. Telf. A-7589.
V12 47879 14-19 Oc.

VENDO CUADROS Romañach premiados; espejo y dos sillas Luis XV dorado al temple; billar completo. Telf. FO-1632.
V12 47684 13-16 Oc.

DOS MESAS DE BILLAR: Se vende una de Chicago y otra de Viuda, se dan baratas. Informan: Calle 15 y 20, bodega, Vedado, preguntar por Amador. Telf. F-2351.
V12 47548 12-16 Oc.

SE VENDEN

LITOGRAFIA FERNANDEZ

Compañía Nacional de Envases de Cartón S. A., todo lo que usted necesite relacionado al giro, platos, vasos, cartuchos de todas clases, servilletas lisas y decoradas papel, salvilla, efectos para dulcerías y pic-nics, encontrará en esta casa a precios de situación. Reina número 89. Telf. A-8866.
V12 47881 14-29 Oc.

SE VENDEN unos armatostes con vidrieras en precio de situación, para cualquier negocio. Informan, Monte 59, La Elegancia.
V12 46115 5 oct 5

SE CURA LA TUBERCULOSIS

¿Cómo se evita? Lo dice «Cura Solar», instructivo e interesante libro del Dr. Luis P. Romaguera, médico de visita del Sanatorio «La Purísima Concepción», especialista en las enfermedades del pecho y vías respiratorias. Se remite al recibo de 50 centavos. E. Maseda, 10 de Octubre 409, Víbora, Habana.
V12 45548 4-15 Oc.

DINERO E HIPOTECAS

SE OFRECE

DOY dinero rápidamente sobre casas, fincas rústicas, solares, condominios, usufructos. Sobre panteones, mercancías, alquileres de casas, directamente. San Miguel 146, primer piso, señor Escobar, Telf. U-7273.
Zso 47341 9 oct 24

DOY DINERO sobre bóvedas, panteones, automóviles, alquileres y casas. Reserva absoluta. Telf. I-3167.
ZSO. 47127 9-15 Oc.

BANCOS: Compro cheques, libretas, giros, pesetas, Córdoba, Asturiano, Gallego, Bonos y Obligaciones del Gobierno y Bonos y Acciones de todas las Compañías, Manuel Piñol, Compostela 111.
ZSO 47150 9-19 Oc.

DINERO

No pierda tiempo. Cuando necesite tomar dinero en hipoteca o pagaré, vea a Fernández Alvarez, San Ignacio 50. Telf. A-4432, de 2 a 4. Operaciones rápidas y absoluta reserva.
ZSO. 44978 1-1 Nov.

PROPIETARIOS: Tengo dinero para hipotecas en pequeñas y grandes cantidades, para La Habana, Vedado y Repartos. Bajo tipo de interés; operaciones rápidas y confidenciales. Quesada. F-5584.
SO. 46314 6-16 Oc.

DINERO

Doy grandes y pequeñas cantidades en hipoteca, desde el 6 por ciento en adelante para La Habana y sus barrios. También tengo para los repartos. Operación rápida y absoluta reserva.

JULIO C. GRANDA

Obrapía 33. Telfs. M-5921 F-5759.
ZSO 38313 16-18 Oc.

Dinero en Hipoteca

En todas cantidades al tipo más bajo en plaza. Con la mayor reserva y prontitud.

MIGUEL F. MARQUEZ

Empedrado No. 16, altos esquina a Cuba.
E 1090 Ind En.

DINERO sobre bóvedas y panteones, en el día, sin corredores y sin pagar corretaje. A-2514.
Zso 47440 10 oct 25

EN ALQUILERES O HIPOTECAS

Doy dinero sobre fincas rústicas y urbanas. Interés módico. Figarola, Empedrado 30, altos, departamento 3, teléfono A-8830.
Zso 47528 11 oct 15

EN PRIMERA hipoteca coloco 2,000 pesos, con garantía en cualquier barrio, sobre finca urbana. Informan: Monte 13, Francisco Fernández.
ZO 47580 12-16 Oc.

SE TOMA

TOMO $27,000, primera hipoteca, al 12 o-o, con garantías insuperables. Trato directo. Señor M. T. Apartado número 1431, Habana.
Zst 47801 13 oct 18

HIPOTECA, tomo $9,000 en primera al 8 o-o sobre casa de dos plantas, independiente, situada en lo mejor del reparto Mendoza, 600 metros fabricación lujosa, véala y cerrará el negocio. Señor García, I-5567. No corredores.
Zst 47661 12 oct 15

HIPOTECA, necesito 3,200 al 8, magnífica residencia pegada a Monte, tiene sala, saleta, cinco cuartos muy amplios, azotea, pisos mosaicos, buenos servicios. Informan, sin corretaje, Sitios 42. Telf. M-2632.
Zst 47642 12 oct 15

SOLO 700 pesos (primera hipoteca). Se toman sobre casa moderna, con cuatro departamentos interiores en lo mejor de Almendares. Vale 6,000 pesos. Interés 10 por ciento. Informes: personalmente. A-0655.
ZST. 47741 13-16 Oc.

GIROS Y LETRAS

CAJAS RESERVADAS

Las tenemos en nuestra bóveda, construídas con todos los adelantos modernos y las alquilamos para guardar valores de los interesados. En esta oficina daremos todos los detalles que se deseen.

N. GELATS Y COMPAÑIA

106 Aguiar 10, esquina a Amargura
GS1 155805 5-6 Nov.

PH-1. Comidas a Domicilios.

CASA particular sirve comida a domicilio, sabrosa y abundante, mariscos, tamales, pollo y postre los domingos; una persona 50; dos, 80 y tres $1.00. Telf. A-3677.
PH1 47704 13-28 Oc.

COMIDA a domicilio, a corta y larga distancia, hora fija, variación diaria, española y criolla. Precios de situación, servicio rápido en máquinas. Teléfono M-6795.
PH1 46601 7 nov 22

LA MEJOR casa de comidas a domicilio de la Habana. Precios económicos. En la misma departamentos a la calle, con comida, a $20. Porvenir 2 esquina a Habana. Teléfono M-8673.
PH1 45480 3 nov 2

PH-2. Reparación de Muebles

DORAMOS, plateamos y restauramos lámparas y objetos de arte. Forramos pantallas de seda. Compramos lámparas usadas de todas clases. Fábrica de lámparas. Salud 23. Telf. A-7146.
PH2 X. 10-17 Oc.

RESTAURAMOS muebles. Casa Pardo, U-5761; barnices muñeca, esmaltes «Duco», pinturas mimbres a vapor, tapicería en general, hacemos muebles encargo, los reformamos, envasamos, azogamos espejos, ponemos cristales, trabajos garantizados. Precios baratísimos. San Rafael 130.
PH2 45834 5-20 Oc.

PH-4. Limpieza de Cocinas

ELECTRICISTA. Hago instalaciones eléctricas, desde $1.00, destupo servicios, arreglo cocinas de gas, desde $0.80, arreglo bombas, motores, aparatos de electricidad en general. Trabajos garantizados. M-3104.
PH4 46581 7-22 Oc.

PARA LAS DAMAS

PD-6. De Interés para las Damas

SEÑORA MARTORELL, masagista graduada con 20 años de práctica, embellece el cutis, elimina arrugas, barros; reuma, circulación de la sangre en general Telf. A-7044.
PD 44567 4—17 Oct

MODISTA española, corta y cose por figurín, especialidad en reformas; tiene referencias de su trabajo. Telf. M-5075. Llamen a Josefina.
PD6 47826 14-18 Oc.

ENSEÑANZA

E-1. Academias

ACADEMIA ALEMANY

«INTERNACIONAL»

Corte y confección. Moderno. Facilísimo. Rápidamente. Profesora, teoría, práctica y título. Apuesto con todos los sistemas (es el mejor de Cuba). Clases a domicilio. Vendo el método de corte. San Lázaro 131.
E1 45830 5 nov 4

ABSOLUTAMENTE GRATIS

Estudie seis meses gratis. Queremos ayudar a usted para que nos haga propaganda. Escríbanos hoy mismo y envíe 10 centavos en sellos. Instituto Nacional de Comercio, Dirección Central: Santa Rosa y Robau, Marianao, Habana.
E1 46803 8-18 Oc.

¿SABE USTED QUE

puede desde cualquier parte de la República dedicando momentos desocupados, con absoluta perfección, estudiar: Mecanografía, Taquigrafía, Ortografía, Gramática, Correspondencia, Contabilidad Moderna, Enseñanza eminentemente práctica, garantizada. Sorprendets resultados; últimos procedimientos. Cuotas facilísimas. Cientos de alumnos satisfechos. Escríbanos HOY MISMO por amplios informes, sin compromiso. Academia «Mercurio». Dragones 42, Habana.
E1 45351 3-18 Oc.

Academia de Inglés ROBERTS

MALECON 31, ALTOS

TELEFONO A-1317

Clases generales, 5 pesos mensuales Clases particulares en la Academia y a domicilio. Lección de ensayo gratis. ¿Desea usted aprender inglés? Compre usted el METODO NOVISIMO ROBERTS. Cuarta edición. Pasta, $2.
E1 39400 23 oct 23

GRAN ACADEMIA de COMERCIO

Director: Luis B. Corrales, Reina número 113. La más antigua, la que proporciona conocimientos más sólidos y los títulos más estimados por el Comercio de la Isla. En esta Academia es donde se observa el orden y la moral más perfectos y donde se explica a conciencia las asignaturas de Aritmética Mercantil, Teneduría de Libros en sus variadas formas. Inglés, Taquigrafía, etc. Clases especiales de Mecanografía por un peso al mes.
E1 46840 8-23 Oc.

GRAN ACADEMIA DE CORTE NACIONAL

SISTEMA SERRA

Damos títulos de profesores en un mes. Admitimos pupilas y medio pupilas. Clase por correspondencia, día y noche, domicilio. Vendemos el valioso Método Serra. Lealtad 82. Telf. M-6846. Paquita Serra.
E1 45836 3-2 Nov.

E-2. Colegios.

COLEGIO SAN ELOY

Pupilos, precios de situación. Primera enseñanza. Preparatoria. Bachillerato. Idiomas y comercio. Se admiten internos, medio internos y externos. Calzada del Cerro número 620, Habana. Telf. I-6002. Pida prospectos.
E2 C6552 3 nov 4

ADMITO pupilos, desde 15 pesos, Lawton 66, entre San Mariano y Vista Alegre. Telf. X-1418.
E2 46572 7-15 Oc.

E-5 Profesores

BAILES. Prof. Chileno R. CAÑAS

Danzón, son, fox, blue, tango. Aprendizaje rápido. Doy práctica con la enseñanza. Bailes de teatro, seriedad, competencia. Clases a todas horas. Empedrado 60.
E5 47562 12-17 Oc.

PIANO, solfeo, violín, guitarra, mandolina, enseñamos por sistema rapidísimo. Piezas al mes de empezar. Exámenes trimestrales. Especialidad alumnos haraganes. Vamos a domicilio. Baratísimo. A-0225. San Rafael núm. 71.
E5 47362 10-9 Nov.

PROFESORA llegada hace poco de los Estados Unidos, ofrece sus servicios como maestra de Inglés y Taquigrafía Pitman. Telf. M-7265.
E5 47567 12-15 Oc.

PROFESORAS titulares ofrecen servicios a domicilio. Colegios Primera y segunda Enseñanza, Taquigrafía Pitman, Pintura, Labores, Inglés, Francés, Mecanografía, Calistenia, Flores, Corte y Costura. F-2591.
E5 47700 13-21 Oc.

APRENDA inglés con profesora graduada y no perderá su tiempo y dinero. Método práctico y sencillos. Pronunciación correcta. Clase día y noche. Enseñe Taquigrafía Pitman. Telf. I-5993.
E5 47198 9-15 Oc.

PROFESORA con título: Sistema Gregg (inglés y español), tiene algunas horas disponibles, clases individuales y colectivas, garantiza que el alumno no perderá tiempo. Módicos precios. F-1493.
E5 46960 5 oct 15

PROFESORA FRANCESA, graduada Universidad París; da clases de francés y literatura a domicilio y en su academia. Vedado: 4 número 253; altos; entre 25 y 27 F-2658.
E-5 60119 28—30 Oct.

PROFESORA inglesa da clases en su casa o en domicilio, clases colectivas. Miss. Williams. Galiano 59, (tercer piso, departamento 2). Entrada por Concordia.
E5 45168 2-16 Oc.

GUITARRA y canto, canciones cubanas y mexicanas, españolas. También clases piano para aficionados, Monte 15, altos de La Nueva Retreta. Telf. M-6169.
E5 44770 30-15 Oc.

MISS Alice Aubrey, conocida profesora inglesa, da clases a grupos de tres personas. Precios, $4 por persona, 1 hora, 3 veces por semana. En su domicilio, H número 184. Clases individuales. F-3879.
E5 39003 19 oc 19

INGLES

Enseñado por profesora americana. Sorprendentes resultados en pocas semanas. El discípulo leerá, escribirá y hablará el inglés en breve tiempo. Lecciones a domicilio, también. Miss Kapan. Gran Hotel. Teniente Rey y Zulueta. M- 9896.
E5 39084 21-21 Oc.

INGLES, Taquigrafía (inglesa y española), teneduría, cálculo mercantil, caligrafía y matemáticas a $9.00 sos mensuales. Enseñanza a domicilio por el profesor F. Heitzman. (Profesor Normal). Informes: Reina número 30, altos, por Correo o personalmente.
E5 38307 16-17 Oc.

ENSEÑANZA: Maestro americano, abogado, con certificado de Universidad de Yale. Clases particulares de inglés M-8979. Para clases colectivas diríjase a la Academia «M. Medina», Bernaza número 63, altos.
E5 38268 12-18 Oc.

E-6. Institutrices

SE OFRECE una inglesa para institutriz, por horas, también da clases de inglés. Telf. A-7864.
E6 39215 22-19 Sep.

INSTITUTRIZ enseña francés y español ofrécese por horas o interna, sabe hacer labores. Buenas referencias, modestas pretensiones. F-3025.
E6 47667 13-23 Oc.

DE INTERES GENERAL

JOSE Gardell Garrigó, contratista de obras, construye, amplía y repara casas y chalets, adapta locales para industrias y comercios. Reparaciones en general. Pídame planos y presupuestos. Santa Irene 105. I-2696.
I 47290 9 oct 24

BOVEDA con osario imperial, precio de ganga, también vendo panteón moderno, muy barato. San Miguel 146, primer piso, entre Escobar y Gervasio. Señor Escobar. Teléfono U-7273.
I 47342 9 oct 19

M.E.C.D. 2016

A TRAVES DE LA VIDA

Por Héctor de SAAVEDRA

NOVISIMA VERBA

Carta que escribe Gil Blas de Santillana a su tío Gil Pérez, Canónigo de la Catedral de Oviedo, informándole del estado de esta Isla y otros particulares que sorprenderán al lector curioso arábigo y manchego.

Mi amado tío y Señor:

Cúmpleme decir a vuesa merced que por más que doy vueltas al magín no logro comprender las cosas que aquí pasan y esperándome estoy por momentos que ocurra un desaguisado, como siempre acaece en esta tierra en que lo maravilloso e inesperado viene perpetuándose, desde que por raro portento la tuviera el ilustre descubridor del Nuevo Mundo.

Con broche de oro ibanse a cerrar estos jolgorios dándose felice fin a la jornada cuando cayose en la cuenta que de todos los males habían la culpa ciertas reformas que, realizadas, traerían la salud del alma y del cuerpo que a decir de las gentes se había perdido.

Su Señoría, que es Doctor en humanidades y conoce al dedillo los clásicos latinos recordará el pensamiento de Séneca: "Bis dat qui cito dat" entendido en todas las lenguas por el "que da pronto, da dos veces". Pero, ¡ah! esas reformas bienhechoras no han venido aun y he ahí que el contento que se anhela se aleja en vez de aproximarse.

No entienda mucho que con esos remiendos a la Carta Fundamental se remedie la escasez de la bolsa y lo que es más: la estrechura del vientre, pero dicen que en ello consiste y lo acato sin la menor vacilación, porque como empecé a decir a Vuesa Merced, no comprendo lo que ocurre en esta tierra que Dios bendiga. Dícese que hay una escasez tan extremada que las personas pudientes se privan hasta de lo más preciso. Oído tengo con mis propios oídos, cuando voy a mandados, a las muy encopetadas Dueñas y Señoras, lamentarse conmigo, pobre recadero de la falta de dinero para pagar las cuentas y de la necesidad que tengo "de volver otro día" para ver si han mejorado las cosas. Pero si discurro ante los cinematógrafos elegantes veo siempre la interminable fila de lujosos automóviles que aguardan a que sus dueños acaben de solazarse en el coliseo y vayan por el sorbete o las pastas en el merendero más de moda.

Le digo, señor tío que es incomprensible y que ya no puede ocultarse por silencio o fuerza la miseria general pero, existen esas incongruencias y a pesar de la penuria se juega a todos los juegos, se celebran bailes y francachelas y se hacen todas esas lícitas manifestaciones de contento que aunque honestas, son impropias cuando el espíritu está afligido y la carne flaca por mancanza de sustento. ¡Qué bien vendría un milagro como el de los panes y los peces, o simplemente una poca de maná que cayera todos los días para que algo comieran los más desvalidos! Pero vuesa merced me ha dicho que ya los hombres están tan pervertidos que no creen sino en lo que palpan y que faltando la fe, que es lo principal, lo demás es gollería.

Por fortuna a mí no me falta el cocido diario, con buenas magras y recios garbanzos. La col es excelente y la patata también, como la cebolla y todo lo que dá este bendito país. El otro día comí las tajadas de una fruta voluminosa como una calabaza. Se llama: "el pan" y sabe un poco a la patata dulce o boniato, pero es más fino que éste.

Pues decía que en la tienda aunque nos han rebajado el sueldo, nos dan bien de comer y el tener el estómago lleno es, quizás, lo que me vuelve optimista y veo el arreglo en todas las contrariedades. Será también, como decía un señor que nos echó algunos discursos, porque los que han comido no conciben que los demás tengan hambre.

De todos modos aunque en la casa se habla constantemente de que el comercio está quebrado y que la situación es insostenible, yo veo que se sostiene y que... comemos todos los días.

Hay un buen deseo, expresado al menos de palabra, en que las cosas se normalicen y se pueda al fin vivir en paz. Pero ello no es factible, a mi pobre juicio, mientras no se nivelen las entradas con lo que cuestan los artículos y mientras las contribuciones no se lo lleven todo.

Y en espera de otras nuevas, ruegoos, señor tío, que tengais a bien mandar la bendición a vuestro sobrino y humilde criado.

Gil BLAS

LAS FUERZAS REVOLUCIONARIAS DE VENEZUELA DIRIGIDAS POR EL GENERAL URBINA HAN SIDO DERROTADAS DE MODO DECISIVO CERCA DE CORRO

General Juan Vicente Gómez

«El Ejército—uno de los mejores del mundo—es leal al presidente Juan V. Gómez»

WASHINGTON, octubre 14 (AP) La Legación de Venezuela anunció esta noche que las fuerzas revolucionarias del general Urbina han sido derrotadas de manera decisiva cerca de Corro.

El jefe rebelde y un puñado de revolucionarios escaparon a las montañas, apoderándose las tropas leales de las municiones y armas.

Los funcionarios de la Legación agregan que creen que Urbina ha estado en México organizando la revolución. Dicen que fué juzgado por homicidio en Venezuela, pero escapo a Colombia en 1928. Cuando el Tribunal Supremo venezolano pidió su extradición, huyó y en 1929, con veinte hombres se apoderó de Curazao, organizando una expedición de un par de centenares de hombres contra Corro, Venezuela; a cuyo efecto utilizó un velero norteamericano, del que se incautó.

LOS REBELDES VENEZOLANOS DERROTADOS EN CAPATARIDA

WILLEMSTAD, Curazao, octubre 14 (AP) Noticias sin confirmar informan esta noche que los rebeldes que desembarcaron en la costa venezolana después de abandonar el buque mexicano que capturaron en el mar hace dos semanas, han sido derrotados en Capatarida por las tropas del Gobierno.

Agrega el despacho que los rebeldes desembarcaron en Butierra. Abandonaron el buque a su tripulación, después de haber destrozado la maquinaria.

El «Superior »llegó al lago Maracaibo hoy a remolque del tanque «Justina». Después que los rebeldes abandonaron el buque, el telegrafista logró reparar sus aparatos y envió peticiones de auxilio que fueron interceptadas por el «Justina».

EL PUEBLO VENEZOLANO ES ENEMIGO DEL DESORDEN

WASHINGTON, octubre 14. (AP) En otra nota dada esta noche por la Legación de Venezuela informa que la opinión pública venezolana es contraria a la alteración del orden, agregando que el Ejército venezolano, calificado como «uno de los mejores del mundo», es leal al Presidente Juan Vicente Gómez.

La nota de la Legación dice:

«La Legación de Venezuela ha sido informada oficialmente que Rafael Urbina desembarcó cerca de Coro, Venezuela, y fué completamente derrotado por las fuerzas del Gobierno.

«El vapor «Superior» y todas las municiones desembarcadas por los rebeldes se encuentran ahora en poder del Gobierno venezolano».

EL DOCTOR FERRARA ES INFORMADO DEL PLEITO BOLIVIANO-PARAGUAYO

WASHINGTON, octubre 14 (AP) Los recientes acontecimientos referentes a la disputa de fronteras entre Paraguay y Bolivia fueron objeto hoy de dos horas de discusión por los representantes de los cinco Gobiernos neutrales interesados en ese asunto.

La reunión, a la que asistieron los jefes de las misiones de Colombia, Cuba, México, los Estados Unidos y Uruguay, se celebró a petición del Embajador Ferrara, de Cuba, que deseaba ser informado detalladamente de los acuerdos que se hubiesen adoptado durante su ausencia en Europa.

Se ha señalado la fecha de 11 de noviembre para reanudar las conversaciones en esta capital sobre un pacto de no agresión entre Paraguay y Bolivia. Preténdese evitar que se repitan las hostilidades entre las dos repúblicas, como ha ocurrido recientemente.

CHICAGO, octubre 14. (AP.) —El jefe de policía James P. Allman y el alcalde Cermak, dieron hay orden de «tirar a matar», en vista de las continuas explosiones de bombas de que es teatro Chicago desde hace varias semanas.

La décima tercera bomba fué lanzada el martes por la noche a dos policías que custodiaban uno de los teatros cuyos dueños están en litigio con los operadores de cine.

PARA ESCUCHAR A A. EINSTEIN HUBO TUMULTO

Dió en Viena una nueva conferencia, comprensible sólo para los científicos

VIENA, octubre 14 (AP) Un público numeroso luchó hoy con la policía para escuchar al profesor Albert Einstein, autor de la relatividad, quien había anunciado que daría a conocer una nueva teoría científica, por más que dado el tecnicismo de la misma, que versaba sobre el uso de los vectores en el espacio de tres dimensiones, solo podía ser comprendida por unos pocos matemáticos competentes.

El profesor Einstein pronunció el discurso ante un auditorio compuesto de hombres de ciencia en el Instituto de Física de Viena.

La teoría, dijo, es más bien una extensión de las anteriores teorías que una nueva, agregando que había estado estudiándola todo el verano. Su característica esencial es el uso de vectores en el espacio de tres dimensiones con cinco componentes en vez de tres, de manera que el numero de éstos es mayor que el de dimensiones.

El famoso autor de la relatividad no pudo comenzar su discurso hasta después que las autoridades universitarias y la policía lograron calmar al numeroso público que se había congregado en las afueras del Instituto ,pretendiendo oir al mago de la relatividad, aun cuando no le comprenderían.

Un fotógrafo que sacó una fotografía con magnesio en los momentos en que Einstein explicaba su fórmula, fué arrojado violentamente del salón.

OPTIMISMO DEL 1er. MINISTRO EN EL CANADA

Dice que aquel país marcha sin temor hacia una mejor condición económica general

MONTREAL, Canadá, octubre 14. (AP) El Primer Ministro Bemmett declaró hoy en la Universidad de McGill que el Dominio del Canadá marcha sin temor hacia mejores condiciones económicas.

El jefe del Gabinete canadiense recibió el título de Doctor en Leyes, «honoris causa», de esa Universidad. En su discurso dijo:

—Algún país ha de abrir la marcha hacia la nueva prosperidad. ¿Por qué no ha de ser el Canadá? Nuestra nación es hoy más poderosa que nunca. Si estuviéramos sin recursos, si nuestro pueblo, demasiado débil para ser gobernado, abandonase el gobierno y se lanzase al caos social y político, entonces tendríamos que esperar hasta que una mano más fuerte nos sacase del marasmo.

—Pero no hemos perdido más que la confianza en nosotros mismos. Pero si cada uno de nosotros mira de frente los hechos y recupera la fe, podremos tenerla nuevamente. No estaremos satisfechos mientras no alcancemos esa prosperidad que es uno de nuestros derechos de nacimiento.

MONUMENTO EN PORTUGAL A UN HEROICO MAPINO FUE DESCUBIERTO AYER

VILLAREAL, Portugal, octubre 14 (AP) El Ministro de Marina Correia descubrió hoy el monumento erigido en esta población al comandante Carvalho Araujo, del caza-submarinos portugués «Augusto Castilho», torpedeado en aguas de las Islas Madeira, durante la guerra mundial, cuando daba escolta al vapor San Miguel.

El comandante Araujo luchó contra el submarino alemán que atacó su barco, y se hundió disparando. El y todos sus tripulantes perecieron en el combate o ahogados.

Araujo era nativo de Villareal.

Barcos que se Esperan

Octubre 15.

Florida de Key West, Santa Clara de Panamá. Munargo de New York y Miami.

Octubre 16

Cuba de Tampa y Key West Tacoma de Buenos Aires, Heredia de New Orleans.

Octubre 17.

Florida de Key West, Cartago de Puerto Cortés, Oriente de New York.

Aspecto de Throgmorton Street — la Calle de la Bolsa de Valores— Londres, el día que se anunció la suspensión del Patrón Oro.

R. A. MILLIKAN HABLO SOBRE RAYO COSMICO

Hacen cambiar las ideas que tiene el mundo sobre el origen del Universo

ROMA, octubre 14 (AP) Los rayos cósmicos, procedentes de una región situada mucho más distante que el sol y las estrellas, están cambiando y continuarán cambiando las ideas del mundo acerca del origen y destino del Universo, dijo hoy el profesor Robert A. Millikan, en una conferencia. Después de describir los recientes descubrimientos acerca de la potencia y origen de los rayos cósmicos, intimó que la idea de un pequeño universo compacto, compuesto del sol como centro y un número de planetas dando vueltas serenamente a su alrededor, se debe a un error.

Los experimentos realizados este verano, dijo, demuestran que los rayos cósmicos proceden de un punto situado a centenares de millones de millas más allá del sol y de las estrellas visibles, y que nada tenían que ver con éstos.

Además, la energía de los rayos cósmicos, siguió diciendo, es igual sino mayor que todas las demás energías radiantes combinadas, incluyendo las del Sol. Esta tremenda energía—un rayo cósmico es de 786,000,000 de volts de electrones—procede de un vasto campo de hidrógeno, que está a una incalculable distancia del sol.

«Los resultados de nuestros experimentos en relación con los rayos cósmicos parecen destinados—agregó—a influir profundamente sobre todas las teorías acerca del origen y destino del Universo, no solamente las presentes, sino también todas las futuras teorías.

El doctor Millikan contradijo la segunda ley de la termo-dinámica, según la cual todas las formas de energía tienen una tendencia a cambiar en calor y a radiar desde la tierra.

LA PROCESION TRIUNFAL DE R. MC. DONALD

Ha decidido pasar los días anteriores a las elecciones entre los mineros sus amigos

SEATHAM HARBOR, Durham, Inglaterra, octubre 14 (AP) El primer ministro Ramsay MacDonald decidió hoy pasar casi toda la campaña electoral entre los electores a quienes representó en la disuelta Cámara de los Comunes.

Cuando llegó a ésta abrigaba la intención de pasar solamente tres días, pero ha variado de criterio: pasará dos días más, y después de una breve estancia en Londres, regresará a Seaham Harbor para quedar aquí hasta las elecciones.

Calificó su estancia de tres días en ésta de «procesión triunfal».

La campaña de MacDonald, en la cual se concentra una de las luchas más dramáticas de la historia política de Inglaterra, según los observadores, busca más el éxito del Gobierno nacional que un escaño en la Cámara de los Comunes. Si el primer ministro fuera derrotado, se reconoce que su prestigio y el prestigio de cualquier Gobierno presidido por él, sufrirán un golpe de muerte.

BRUENING CREE QUE VENCERA A SUS ENEMIGOS

Se espera que conseguirá el apoyo del Parlamento aunque con poco margen

BERLIN, octubre 14 (AP) Después de la sesión de hoy del Reichstag, caracterizada por reñidos debates en el que hubo acusaciones y contra-acusaciones entre el Gobierno y la oposición, se auguraba que el canciller Bruening logrará un voto de apoyo del Parlamento, aunque sea por muy escaso margen.

Los socialistas nacionales y los nacionalistas asistieron a la sesión de hoy de la Cámara, por priméra vez desde que comenzó la legislatura para escuchar a su jefe, Wilhelm Frick, de Turingia. Cuando entraron en el hemiciclo, el canciller Bruening se puso en pie y se marchó.

Hacia el final del debate, el Ministro de Hacienda Hermann Dietrich contestó uno por uno los cargos hechos por Hjalmar Schacht, en Hartsburg, el domingo pasado. El doctor Schacht acusó al Gabinete de exponer mal la situación financiera alemana en los informes enviados al Banco de Pagos Internacionales, de Basilea.

A su vez el Ministro Dietrich dijo que los procedimientos utilizados por el Dr. Schacht, son capaces de destruir la paz interior de Alemania, y el crédito nacional en el extranjero. Terminó diciendo, en medio de escandalosos silbidos de la oposición, que el Gobierno no ha tomado un solo marco del Reichsbank.

Esta noche se vaticinaba que el canciller podría controlar 289 diputados, o sea uno más que la mayoría.

SERA SOLAMENTE UN CAMBIO DE IMPRESIONES LA VISITA DE LAVAL A WASHINGTON Y DURANTE LA MISMA NO SE CONCERTARA CONVENIO ALGUNO

El Estado norteamericano de Lousiana cuenta ahora con un par de Gobernadores

WASHINGTON, octubre 14. (AP.) El Gobierno americano ha anunciado hoy que carece de fundamento la noticia que se ha publicado relativa a que el Presidente Hoover se propone arrancar promesas al primer ministro Laval, de Francia cuando haga su anunciada visita a este país.

El secretario Stimson ha manifestado que la visita es simplemente una oportunidad para cambiar impresiones amistosas entre el estadista francés y el Presidente Hoover, sin el más ligero propósito de pactar sobre ningún asunto.

Agregó Stimson que le interesaba hacer constar esto con el fin de desvanecer ciertos errores de la prensa francesa, por haberse publicado en ella que «el Presidente Hoover hará al primer ministro Laval proposiciones terminantes para que las apruebe o rechace.»

En las conversaciones que han de celebrarse en Wáshington, tanto mister Hoover como M. Laval estarán en libertad de tratar acerca del tema que más les palzca, sin limitaciones de ninguna clase. Las discusiones entre ambos serán todo lo francas y amplias que sea posible.

La visita del ministro de Estado, Dino Grandi, anunciada para el mes próximo, será igualmente cordial e informal.

Los resultados de las dos conferencias posiblemente influirán en la conferencia del desarme del mes de Febrero.

EL ESTADO DE LOUISIANA TIENE AHORA DOS GOBERNADORES

BAKON ROUGE, Louisiana, octubre 14. (AP.)—El gobernador Huey P. Long, tenía preparadas estas noches las fuerzas con el fin de combatir los esfuerzos que pueda hacer el exteniente gobernador Paul N. Cyr, para arrojarle del cargo de jefe ejecutivo del estado de Louisiana.

Cyr juró ayer el cargo de gobernador y anunció que intentaría destituir a Long y asumir el Gobierno del estado, basándose en que Long ha sido elegido senador de los Estados Unidos y que, por esa razón, no puede ser gobernador al mismo tiempo.

Fuerzas de la policía rural del estado montan vigilancia día y noche en la mansión del gobernador y Capitolio del estado, con órdenes de resistir cualquier intento por parte de Cyr.

Se ha montado una guardia especial en las oficinas de la secretaría de Estado con instrucciones de no dejar pasar a Cyr y de arrestarlo en el caso de que insista en sus pretensiones al Gobierno del Estado.

El senador Alvin C. King, presidente interino del Senado del estado y tercero en la sucesión constitucional al Gobierno del mismo, prestó juramento esta tarde como teniente gobernador, basándose en que el puesto ha quedado vacante desde el momento en que Cyr juró el cargo de gobernador.

REGRESAN PARA CUBA TRES DE LOS DELEGADOS

Son el Dr. Márquez Sterling, el Dr. Gustavo Gutiérrez y el comandante Alfredo L. Boffil

WASHINGTON, octubre 14 (AP) Dos delegados cubanos a la Conferencia Comercial Pan Americana terminada el martes, salieron esta noche en dirección a la Habana.

El doctor Carlos Márquez Sterling partió hacia Miami, para de allí seguir hacia Cuba. El doctor Gustavo Gutiérrez y señora lo hicieron para Nueva York, donde el sábado embarcarán con rumbo a la Habana. El comandante Alfredo L. Boffill dice que saldrá el jueves por la noche, probablemente por la vía de Miami.

Los delegados cubanos están satisfechos de la labor de la conferencia y del éxito alcanzado por sus proposiciones. Aunque generalmente se considera que el planteamiento de la cuestión arancelaria fué lo más destacado de su gestión, la representación de Cuba entiende que su principal contribución a la obra de la Conferencia fueron tres proposiciones técnicas.

Una de ellas es un proyecto de convención de arbitraje comercial. Otra un proyecto de marcas y patentes, con miras a la protección internacional. Y la tercera un plan para estimular el movimiento turístico. Todas esas proposiciones serán planteadas ante la Conferencia Pan Americana de Montevideo, el año próximo.

El comandante Bofill dice que reanudará inmediatamente su labor acerca de una ley de patentes para Cuba.

El cuarto miembro de la delegación cubana, Eladio Rodríguez de León, del Instituto Cubano del Azúcar y representante de la Cámara de Comercio de Manzanillo, es uno de los cuarenta delegados latinoamericanos que iniciaron hoy un recorrido del distrito-nor-oriental de los Estados Unidos.

INSISTEN LOS RADICALES DE LA ARGENTINA

Acordaron «ignorar» el decreto anulando la candidatura de Alvear para la Presidencia

BUENOS AIRES, octubre 14 AP. La convención del partido radical decidió hoy ignorar el decreto del Gobierno anulando la candidatura presidencial de Marcelo T. de Albear, acordando invitar a todos los radicales que se encuentran en el destierro que regresen a la Argentina.

Alvear fué nominado para presidente por los radicales hace algunas semanas. Su candidatura fué anulada la semana pasada por el Gobierno, basándose éste en que la designación se había hecho irregularmente.

La decisión adoptada hoy por la convención arrancó atronadores aplausos de las galerías y más tarde un enorme gentío se reunió en la Plaza de Mayo, cantando el himno nacional.

Todavía no pueden conocerse las consecuencias de ese acuerdo, pero los observadores creen que no tendrán gran fuerza en vista de que Alvear renunció a aceptar la nominación el lunes pasado.

El Gobierno ha anunciado que los votos que obtenga Alvear en las próximas eleceiones no se contaran.

Pierre Laval

PROGRAMA DE LA FEDERACION A. DEL TRABAJO

Programa de nueve puntos para remediar la crisis del trabajo. Tumultuosas escenas

VANCOUVER, Colombia británica, octubre 14 (AP) En medio de tumultuosas escenas, la Federación Americana del Trabajo, acordó hoy oponerse al establecimiento del seguro obligatorio contra el paro en los Estados Unidos.

Un programa de nueve puntos para remediar los males de la crisis del trabajo se aprobó por la convención, descartándose los planes individuales para aliviar fases específicas de la situación económica.

El programa aprobado mantiene los salarios actuales, reduce las horas de trabajo ,dispone que los jovenes continúen en la escuela para impedir que hagan competencia a hombres y mujeres, da preferencia a los obreros con familia y recomienda el establecimiento de fondos públicos y privados para remediar la situación.

«Declaramos—dice el programa—nuestra inquebrantable fe en las amistosas conferencias y negociaciones con los patronos como el método más efectivo para mantener relaciones justas, humanas y satisfactorias. Reafirmamos nuestra fe y lealtad en los principios de los arreglos colectivos por medio de los gremios.

TOPICOS MUNDIALES

POR SCRUTATEUR

—¿CONTINUARA EL «ZEPPELIN» SUS VIAJES?
—COLECCIONISTAS EXTRAVAGANTES.

Apenas cumplido su CXXVII viaje anuncian las oficinas de Friedrichshafen que, dentro de unas semanas, emprenderá el «Conde Zeppelin», una nueva excursión.

De vuelo en vuelo (el último ha totalizado ciento cincuenta y cinco horas), casi insensiblemente, la aeronave ha ascendido incruenta y segura, de la categoría de monstruo homérico a la categoría de habitación humana. Sus proporciones físicas permanecen, si no aumentan; pero sus posibilidades de catástrofe disminuyen y se disipan. No ya la realidad, sino la leyenda del «Zeppelin», se alejan cada vez más de lo sangriento y lo luctuoso. A partir de la terminación de la guerra, esto es, en cuanto Eckener concibe los planos del impávido aparato actual, el pabellón germano surca los aires más lejanos, turbonados y vírgenes, sin que los elementos logren, no ya detener, pero ni siquiera rectificar su ruta victoriosa. El «Zeppelin» es la máquina cuya proa enfiló horizontes más fabulosos y cuyas hélices volaron los secretos aligeros de los aires más ceñudos. Viajar a bordo de él ya no constituye una proeza ni casi una emoción. Familiar a todos los habitantes de la planeta, su imagen se destaca demasiado grande en la atmósfera de las grandes urbes, como la mole de una ballena vista en un acuario. No obstante, también, comercialmente, el «Zeppelin» permanece inédito. A la técnica alemana le hacen falta capitales, que no pueden o no quieren suministrar otros países, empezando por Norte América. Tampoco los Gobiernos, verbigracia, el español y el argentino, cooperaron a la transformación del «Zeppelin» en instrumento de progreso y modo de locomoción entre el intercambio comercial. Sea por influencia de una diplomacia enemiga, o por cobardía del capital, o por una y otra causa conjuntamente, ni se construyeron los promedios aeropuertos ni se aportó el dinero ultramarino cuya demanda planteó Eckener al termino de su memorable vuelta al mundo. Mientras, Francia se obstina en zanjar a su favor el pleito del más ligero o el más pesado que el aire. Si el «Zeppelin» logra regularizar sus viajes a América del Sur corre peligro el correspondiente servicio de la Compañía General Aeropostal, eslabonada actualmente por las etapas a Dacar y Natal, porque el recorrido que acaba de realizar el primero representa un ahorro de tiempo de setenta horas sobre el servicio francés en el viaje de ida, y de setenta y siete horas en el de regreso. La desventaja se trocaría en beneficio en cuanto la técnica francesa lograra substituir los actuales avisos que sirven la etapa Dacar-Natal, por un aparato cuyo tipo correspondiente fué ensayo, con éxito, por el aviador Mermoz. Es menester—lo consignan ya las publicaciones aeronáuticas de Francia, dirigiéndose al Ministerio del Aire—que se acelere la explotación regular de la línea con la América del Sur sin comprometer su seguridad. A lo que los partidarios del menos pesado que el aire objetan que el «Zeppelin» probó, hace tiempo, su definitiva superioridad sobre el avión, y que su único inconveniente es la carestía. En realidad, la reserva del dinero de Norte América ante la Empresa de Friedrichshafen, apenas explotada a pesar de sus excepcionales garantías, no constituye un título de gloria para el capitalismo de aquellas latitudes.

Una señora fallecida recientemente dejó una colección de llaves que valía 40.000 pesos. Entre ellas figuraba la llave de la Virgen de Hierro de Nuremberg que se dice perteneció al joyero de Cleopatra, y otra era la del aposento en que fué asesinada la reina Draga de Servia, y otra había pertenecido a un calabozo de la Torre de Londres.

El capricho del rey Eduardo de Inglaterra son los bastones, de los cuales tiene una excelente colección. Su hijo, el príncipe de Gales, es un entusiasta de la filatelía. Una señora de la alta sociedad londinense se dedica a reunir tiradores de puerta. Conserva más de dos mil modelos. A otro individuo de Londres le da la chifladura por las mazas de los policías. Entre las que posee hay algunas relacionadas con crímenes famosos.

El príncipe Bismarck coleccionaba termómetros. Jorge IV de Inglaterra tenía más de diez mil teteras colocadas formando pirámides en uno de sus palacios. Carlos Rotschild ha gastado muchos miles de duros coleccionando pulgas; y finalmente, la autora inglesa Laura B. Starr, colecciona muñecas de niña de todos los paises del mundo.

Notas Sobre un Trabajo

(Por Gastón MORA)

El economista inglés, Gregory, discurre, acerca de la actual depresión mundial de los negocios, en un extenso trabajo cuya versión catellana ha publicado, en estos días, el DIARIO DE LA MARINA.

Este problema ocupa el primer plano en todos los paíeses y sobre el importante asunto, economistas, sociólogos y estadistas de todas las naciones han dado opiniones. Se ha observado que mientras casi todos ellos coinciden en la pesquisa y señalamiento de las causas generales del fenómeno, guardan silencio o apenas hablan respecto a las causas **"locales", "nacionales", específicas** de cada país, que conjuntamente con las de carácter general, han determinado la aparición del fenómeno. Para los escritores y técnicos alemanes la terrible crisis que agobia a su país, tiene su origen y explicación en la exorbitancia de las reparaciones que se ve obligado a pagar a consecuencia de su derrota en la guerra mundial. No dicen que en la crisis influye considerablemente "la falta de confianza" en la estabilidad de las nuevas instituciones y de la paz europea. Para el Profesor Gregory las causas de la crisis que conmueve a Inglaterra, y que la ha compelido a suprimir el **Patrón oro**, son netamente económicas, pero calla la enorme sensación que en ese país y en el resto de Europa produjo el hecho insólito, impresionante, desconcertante, desmoralizador de **la rebeldía en masa de la resistencia pasiva** que hubieron de ofrecer las dotaciones de la formidable flota del Atlántico. Sin embargo, el Profesor Gregory habla, en términos generales, de que **a la ausencia** o escasez de confianza se debe, en gran parte, la crisis a **cuyo estudio** ha dedicado el trabajo consabido. Para el citado Profesor, la desaparición de la confianza trae consigo "el acumulamiento improductivo" del dinero. "Es preciso, exclama, que las instituciones políticas, sean estables y las relaciones internacionales se encuentren en buenas condiciones para que los mecanismos fiduciarios y de crédito continúen funcionando". Lo que caracteriza a la actual depresión "es la baja de todos los precios". De ahí la restricción, de la producción. De ahí no sólo la reducción de los sueldos y salarios sino, también la desocupación. He ahí todas las funestas consecuencias de los bajos precios, traídos, producidos por la **superproducción.** Son varios los economistas que sostienen la tésis de que hay **capacidad de absorción, de consumo**, para todo lo que se produce, pero que, desgraciadamente, **no existe o apenas existe**, en grandes masas humanas, la capacidad adquisitiva, el Poder de Compra. Millones de hombres hay en todos los continentes, y principalmente en Asia, —en China, en la India, en la Indo-China,—faltos, carentes, en absoluto, de medios para comprar azúcar, trigo, café. Mejor sería decir que **no** hay recursos con que adquirir esos artículos, que decir que **No** hay, para los mismos, "mercados consumidores". Si con la política de las grandes restricciones de la producción se consigue **"el alza"** de los precios, y, por tanto, "el **alza o aumento"** de los sueldos y jornales, esto es, una mayor potencia o capacidad de compra, de consumo, resulta evidente que una producción limitada, que determina resultados tan beneficiosos, es preferible a una **"sobreproducción"** para la que **no existe "salida"; no por falta de mercados que la consuma o absorba,** sino por falta de capacidad de compra.

—El Profesor prefiere entre el **mal del desempleo, de la cesantía y el mal de la reducción del sueldo o jornal,** esto último. Porque el primero es el hambre. Y el segundo es el alimento, aunque reducido, escaso. **Vale más comer algo que no comer nada.** El mencionado Profesor Gregory opina, como el gran **Montesquieu, que el ahorro,** es decir **el estancamiento, la inactividad, la inmovilización** del dinero, es un mal social. Para el pensador francés, los ricos tienen el deber social de gastar para que los pobres tengan trabajo. Para el economista Gregory, "el público, en general, tiene **el deber de No** aumentar la baja del volúmen de los negocios, absteniéndose de su consumo normal, en virtud de temores exagerados del futuro. Si todo el mundo economiza, si se abstiene de gastar, el resultado es el aumento **del desempleo,** que a su vez, causa mayor desempleo.". El insigne economista **Ch. Gide,** hablando del ahorro, dice—"sería pues, perder de vista el fin mismo de la riqueza, que **no** es otro,, en definitiva, que el de proporcionarnos goces, sacrificar a deseo de realizar algunas economías todas las condiciones de la dicha íntima, y uno de los elementos más moralizadores de la existencia humana. Sería este el caso de repetir con el poeta latino.

—"El própter vitam
Vivendi perdére causas".

—"Y para salvar la vida, se destruyen sus causas o manantiales".

TODO EL QUE PUEDE COMPRAR LEE, SIN DUDA, EL "DIARIO"

M.E.C.D. 2016