1ª SECCION

MIEMBRO de The Associated Press. Esta queda autorizada para usar nuestros servicios y noticias de información.

Hilo directo con New York

DIARIO DE LA MARINA

El DIARIO DE LA MARINA es el periódico más antiguo de Cuba. Fué fundado en el año mil ochocientos treinta y dos

Servicios especiales de España

1ª SECCION

AÑO XCIX.—NUMERO 260 ACOGIDO A LA FRANQUICIA POSTAL LA HABANA, DOMINGO, 11 DE OCTUBRE DE 1931.—SANTOS FERMIN Y GERMAN TIEMPO PARA HOY: BUENO EJEMPLAR: 5 CENTAVOS

Sólo Esperan los Estados Unidos el Informe Final Para Intervenir con Energía en el Pleito Chino-Japonés

IMPRESIONES

"MADRID, octubre 9. AP. La Juventud Obrera Socialista ha fijado multitud de carteles en las calles, pidiendo a los obreros que destierren la idea de la existencia de Dios..." Así reza un cable.

Inconsecuencia incomprensible. Porque ¿qué sucedería en el mundo si a Dios le pluguiera desterrar de su mente misericordiosa la idea de la existencia de los obreros?

Dios para su existencia no necesita ciertamente de los obreros. Pero los obreros sí necesitan de la de Dios. Necesitan, al menos, que crean en El los demás. De lo contrario, los obreros no serían todavía obreros sino esclavos; las mujeres, objetos de placer; los niños, seres destruíbles a voluntad de los padres. Y no habría otra ley que la del más fuerte, y no existirían ni la República española ni el Estatuto catalán.

No piensen en Dios y así no habrá curas—vociferan estos novísimos Ciudadanos Nerones. Y a tanto equivale prescribir la prohibición absoluta de beber agua para evitar el tifus, si es que los curas constituyen una enfermedad o epidemia. Se confunde lamentablemente la burocracia de Dios con Dios mismo, y es muy curioso que sean los obreros los que muestren su iracundia contra el Sumo Hacedor, cuando sería más explicable esa ira en los ricos, cuyas concupiscencias, impulsos egoístas y atrabiliarias ideas sobre el prójimo los combaten, contrarían y desmienten la doctrina y los Mandamientos de Dios.

¿Sería provechoso a los obreros el que se alejase a Dios de la tierra? Afirmarlo fuera estúpido. La idea de Dios ha propiciado cuantas ideas generosas se han abierto paso en el planeta. De nuestro Dios, desde luego; del Dios cuyo Hijo redimió con su sangre a los tristes mortales. Si Espartaco hubiese nacido doscientos años más tarde, quizás no fuera derrotado. No por lo numeroso de sus huestes, sino porque, quizás también, Craso, su vencedor, hubiera peleado carente de fuerza moral, pues el concepto de lo justo y de lo injusto que hoy rige arranca desde los días en que hubo de predicarse la Buena Nueva.

Mas no hemos de pretender que se muestre agradecido ningún humano, y menos de favores excesivamente grandes. Pensando sólo en lo futuro, ¿cree el proletariado que con una vida material mejor se puede prescindir de la existencia de la Divinidad? Si así fuera, ¿por qué los ricos ponen también su esperanza en la existencia de una vida ultraterrenal mejor que la presente? ¿Es que los dolores espirituales se curan con pan de harina?

Gabriela Mistral Colaboradora del "Diario de la Marina"

Con viva complacencia transmitimos a los lectores del DIARIO la noticia de que con la de hoy, inserta en la segunda plana de esta edición comienza a colaborar en estas columnas, la ilustre poetisa y educadora chilena Gabriela Mistral, a quien hace pocos meses tuvimos como huésped de la Habana, ofreciéndonos la oportunidad de escuchar su palabra, rica de colorido y emoción, desde la tribuna de nuestros más altos centros de cultura. Muy lejos, por tanto, de hacer la presentación de la insigne mujer, sin duda, uno de los más altos y puros valores continentales.

Gabriela Mistral

Sólo queremos llevar a los lectores tan grata nueva y enviar a la admirada escritora nuestro saludo.

OTRAS DOS CIUDADES DE CHINA VICTIMAS DE LOS AEROPLANOS JAPONESES

Para los nacionalistas chinos, que tratan de convertir un país enorme en una nación moderna, el asunto es de soberanía y orgullo; para el Japón es sólo una emergencia económica

WASHINGTON, octubre 10. (A .P.)— Esta noche parecía cuestión de horas la intervención de los Estados Unidos, blanda en palabras, pero enérgica en el fondo, en el pleito entre China y Japón, que ha suscitado la ocupación japonesa de la Manchuria.

CHIANG KAI-SHEK

El Departamento de Estado está completamente listo para invocar ante la opinión mundial las promesas de paz y de buen trato hechas muy a menudo por Japón y China en una larga sucesión de tratados. El secretario Stimson solamente espera un informe final acerca de los últimos sucesos, confiando, aunque no con demasiado optimismo, en que el llamamiento que ya ha hecho la Liga de las Naciones pondrá fin a las hostilidades..

Se ha manifestado oficialmente que tan pronto como Washington esté convencido de que las promesas internacionales se siguen sin cumplir, adoptará inmediatamente alguna acción.

Además de los compromisos que tiene adquiridos con la Liga de las Naciones, el Japón ha prometido, de acuerdo con el Pacto Kellogg-Briand, no apelar a la guerra «como instrumento de política nacional» y está obligado por el pacto de las nueve potencias de 1922 «a respetar la soberanía, la independencia y la integridad territorial y administrativa de China».

China, por otra parte, se ha comprometido a dar adecuada protección a los nacionales japoneses y a sus propiedades, dentro de sus fronteras.

General Chan Hsue Ling, gobernador de la Manchuria

El Gobierno de los Estados Unidos cree que esta situación poco diáfana puede resolverse poniendo a la opinión del mundo a favor de la santidad de las obligaciones de los tratados.

Hasta ahora no se ha hablado más que de métodos pacíficos para que se cumplan esas promesas de paz. Los Estados Unidos no abrigan por el momento la intención de blandir el palo. Todos los esfuerzos se encaminan a acumular las responsabilidades en los que han aceptado ser miembros de la familia de naciones civilizadas.

El secretario Stimson consagró hoy la mayor parte del tiempo al problema, manteniendo al presidente Mister Hoover al tanto de los últimos acontecimientos. La atmósfera en el Departamento de Estado es de expectación. Los funcionarios, sin embargo, no ocultan la profunda inquietud que les ocasionan las informaciones de la Manchuria, pero se muestran poco comunicativos.

Bajo la superficie todavía se agita el antiguo conflicto del Lejano Oriente. Para los nacionalistas chinos, que tratan de convertir un enorme país en una nación moderna, el asunto Japón, se trata de una emergencia es de soberanía y orgullo; para el económica, por que la Manchuria les permite obtener materia prima y emplear su capital.

(Continúa en la página CATORCE)

EDISON SOLO RECONOCE YA A SU ESPOSA

Cada vez le resulta más difícil tomar alimento

Ultimo retrato de Edison

WEST ORANGE, Nueva Jersey, octubre 10.—(AP).—Para Thomas Alva Edison el mundo está ahora representado por una sola persona: su esposa.

Sumido en un estupor invariable, casi al borde del coma, desde hace varios días Edison sólo reconoce a su anciana esposa, que no se ha separado del lecho desde que el célebre inventor cayó en éste. Así lo hizo saber hoy el Dr. Hubert S. Howe.

Otros familiares de Edison visitan con frecuencia el cuarto del enfermo; pero es probable que éste haya cambiado ya con ellos la última palabra.

Después de haber hecho otro examen del paciente, el Dr. Howe dijo a los periodistas:

—El único cambio en el estado de Mr. Edison es que cada vez le resulta más difícil tomar alimento. En las últimas 24 horas no ha recibido ninguno. Y en las 24 precedentes solamente tomó seis cucharaditas de cereales.

—Mr. Edison no ha ingerido ningún líquido, muy necesario para impedir que el envenenamiento urémico se extienda por todo su sistema. Todo nuevo cambio en la situación del enfermo será gradual, según las indicaciones, aunque no me sorprendería una modificación súbita o inesperada.

EL DOCTOR RENE LUFRIU DISERTO ANOCHE EN LA ACADEMIA DE LA HISTORIA

Se celebró el aniversario patriótico y el de fundación de la Academia.—El premio anual concedido por unanimidad al Sr. D. González.—El doctor Dihigo, leyó la memoria

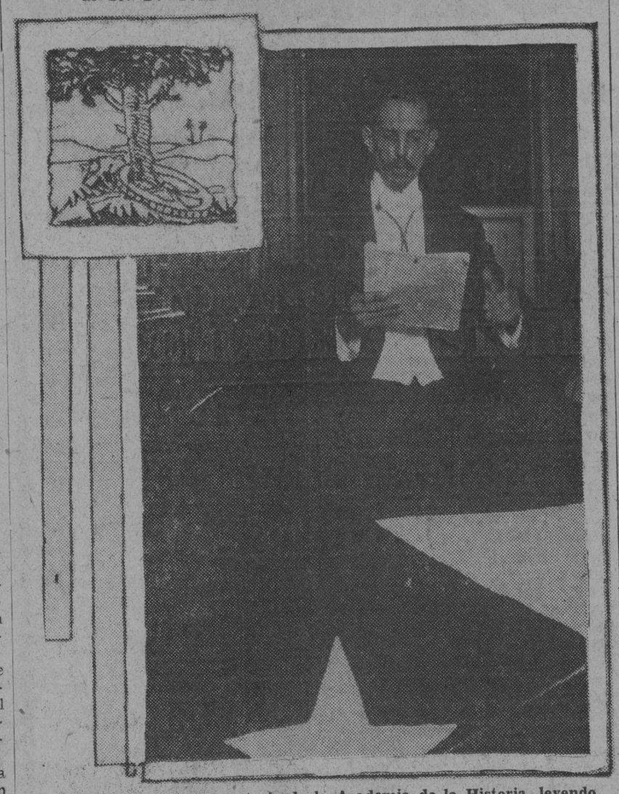

Doctor René Lufriú, Secretario de la Academia de la Historia, leyendo, en la sesión oslemne de anoche, su interesantísimo trabajo «Francisco Lufriú, Héroe y Mártir», que tan expresivas felicitaciones le mereció.

Como cada año, esta noche del 10 de Octubre fué consagrada por la Academia de la Historia a la conmemoración de la patriótica efemérides—que coincide con la del aniversario de la docta corporación—haciendo público por epílogo de la solemne sesión, el nombre del autor premiado en el concurso anual. Así,

(Continúa en la página CATORCE)

28 Resoluciones Sancionadas por la Conferencia Pan-Americana

Entre ellas figuran una sobre las tarifas, otra sobre la plata y varias que son de orden técnico

WASHINGTON, octubre 10. (A. P.)—La Cuarta Conferencia Comercial Panamericana recomendó esta noche que los veintiún Gobiernos de América hagan las concesiones arancelarias que su economía nacional permita. Al mismo tiempo se declaró partidaria de una Conferencia Internacional de la Plata.

La recomendación acerca de las tarifas sustituyó la proposición cubana de una tregua arancelaria de

(Continúa en la página CATORCE)

El Gobierno no ha pensado ni piensa incautarse de los depósitos de los bancos establecidos en el país

El señor M. J. Betancourt, Presidente de la H. Clearing House, nos ha remitido, para su publicación, copia de la siguiente carta que le fué enviada por el Jefe del Estado:

REPUBLICA DE CUBA
Presidencia
Habana, Oct. 10, 1931.

Señor Presidente del Habana Clearing House.
Ciudad.

Muy señor mío:

Habiéndoseme informado de rumores hechos circular maliciosamente por enemigos de esta Administración, con el ánimo de impresionar al público desfavorablemente y destruir el crédito de mi Gobierno, acerca de que mi Gobierno tiene en proyecto para resolver la situación financiera, incautarse o intervenir los fondos de los depósitos de los Bancos establecidos en Cuba, me complazco en dirigirle la presente, para que se sirva comunicar a todos los Bancos de la Asociación que usted preside y hacerlo público para general conocimiento, que nada ha proyectado ni proyectará en ese sentido mi Gobierno, pues además de ser inconstitucional dicha medida y por lo tanto irrealizable dentro de la ley, no hubiera permitido nunca de ninguna manera que se hubiera recurrido a procedimientos que son contrarios al derecho de gentes y a toda práctica financiera y los cuales garantizo a ustedes que jamás se llevarán a la práctica por mi Gobierno.

De usted con la mayor consideración,

(f.) Gerardo Machado.

(Es copia).

M. J. Betancourt, Presidente de la Habana C. House.

HERIDOS EN UN CHOQUE EL SENADOR SUERO Y EL EX REPRESENTANTE ADAN

El hecho ocurrió en la Carretera Central, al dar un patinazo y volcarse el automóvil del senador por Camagüey, señor Suero. Fueron asistidos de primera intención en San José

En las últimas horas de la tarde de ayer sufrieron un grave accidente automovilístico, en la carretera central, el senador por Camagüey perteneciente al partido Liberal y rico hacendado, señor Leopoldo Suero y el ex representante a la Cámara por aquella provincia, señor Nicolás Adan.

Leopoldo Suero

Nicolás Adán

EL HECHO

Desde Ciego de Avila se dirigían ayer a la Habana, utilizando el automóvil del senador Suero, que es cerrado, marca Nash, dichos viajeros, cuando al llegar el auto a la curva próxima al puente por debajo del cual cruza la línea del ferrocarril a Hershey, casi a la propia entrada del pueblo de San José de las Lajas, hubo aquél de sufrir un fuerte patinazo yéndose a una de las cunetas y volcándose.

Conducidos al centro de socorro de San José de las Lajas, el doctor Hernández, asistido del practicante González, ofreció los primeros auxilios médicos a los lesionados. Suero presentaba una fuerte contusión en el epigastrio sin poderse precisar si

(Continúa en la página CATORCE

Harold E. McCormick se ha Divorciado de la Artista Polaca Anna G. Walska

La joven cantante fué siseada por el público habanero durante la representación de «Thais» en 1920, cuando McCormick la conoció.

GANNA WALSKA

CHICAGO, Oct. 10, (AP).—Después de una breve vista judicial ante el magistrado Daniel P. Trude, se divorciaron hoy Harold E. McCormick, fabricante y millonario, y Anna Ganna Walska, cantante polaca, acusada por su esposo de haber abandonado el hogar. No hubo durante la vista disconformidad entre las par-

(Continúa en la página CATORCE)

La Depresión del Caribe no Ofrece Peligro Inminente

Es de escasa intensidad. Sólo en caso de organizarse como perturbación sería temible

El Observatorio Nacional reportó ayer la existencia de una depresión atmosférica de escasa intensidad, localizada en el extremo surdeste del Mar Caribe. Una **depresión**, como saben nuestros lectores, se caracteriza simplemente por un descenso barométrico, a ir acompañado de vientos fuertes. Todo ciclón es, en su comienzo, una depresión; pero no todas las depresiones se desarrollan en forma de ciclón. Quiere esto decir que no hay que alarmarse por la presencia de una simple depresión. Los observatorios, al dar su informe, lo hacen solamente para cumplir con su obligación de anunciar el estado del tiempo; pero, como en este caso, cuando no hay peligro inminente, dan, como lo han hecho, la nota escueta, sin recomendar precauciones de ninguna clase.

En caso de que la depresión se organizase, tomando más fuerza, seguiría un rumbo hacia la región Oeste, en cuyo caso, exigiría mayor atención por los observatorios, ya que

(Continúa en la página CATORCE)

HERIDO UN CARNICERO AL HACER EXPLOSION UNA BOMBA ANOCHE EN LA ACERA DE LA ESQUINA DE VIVES Y CARMEN, DONDE HAY UN PUESTO DE FRUTAS

La máquina infernal destrozó además de la puerta metálica de la frutería las de otras casas

En la esquina de Carmen y Vives, donde existe un puesto de frutas del asiático Anselmo Chión, hizo explosión, anoche, como a las 12, una bomba de gran potencia. Resultó herido un hombre, produciendo intensa larma entre el vecindario.

LA EXPLOSION

La máquina infernal estalló junto a la segunda puerta metálica del

(Continúa en la página CATORCE)

Fué Detenido el Chofer Cómplice de la Muerte del Cigarrero Lara, por Haber Confesado su Participación

La Policía Judicial realizó investigaciones que dieron por resultado este servicio

Como anunciamos en nuestra anterior edición, para aclarar el crimen cometido en la persona del cigarrero Manuel Lara, ocurrido frente a su domicilio, en la calzada de Luyanó, hacía activas gestiones el segundo jefe de la Judicial señor Pedro Anyaumat, asistido del agente César Faget y Díaz.

Las investigaciones

En sus investigaciones los señores Anyaumat y Faget, lograron conocer que entre Lara y Francisco Calderín, más conocido por «Pancho»—que al siguiente día del hecho se suicidó—existían desde hace tiempo hondos agravios, por motivos hasta ahora desconocidos; pero que precipitaron al segundo a planear y llevar a cabo la muerte del primero.

La confabulación

Decidido Francisco Calderín a dar muerte a su compañero Lara se

(Continúa en la página CATORCE)

El detenido Víctor Rodríguez Celjas

EL REAJUSTE EN EL EJERCITO

A preguntas de los periodistas declaró el general Herrera que el martes de la semana entrante quedará definitivamente terminado el reajuste de las Fuerzas Armadas y el de la Marina Nacional.

CURSO LIBRE DE MAROTO EN EL LYCEUM

El próximo martes, el gran pintor español Gabriel García Maroto, abrirá en el Lyceum la inscripción de un curso libre sobre REDESCUBRIMIENTO PLASTICO DE LA HABANA.

Y el miércoles, a las cinco y media de la tarde, inaugurará una exposición de dibujos de niños cubanos en los propios salones de dicha sociedad de Calzada y A, en el Vedado.

LAS COLECTIVIDADES OBRERAS GESTIONARAN LA NO APROBACION DE NUEVOS IMPUESTOS QUE GRAVEN AL TABACO, POR SER PERJUDICIALES

Se trató del problema creado por los obreros que trabajan en casa de la Vda. de Méndez

Anoche celebraron una importante reunión los representantes de las colectividades obreras, en los salones de la Sociedad de Torcedores. Concurrieron los delegados que constituyen el pleno, que ha venido actuando en estos últimos tiempos, en los problemas de la industria, y que aun labora en el de la Casa de la Viuda de Méndez.

UN INFORME

Comenzó la sesión con el informe de la Comisión que en unión de otra integrada por miembros de la

(Continúa en la página CATORCE)

SE ESPERA QUE EL ESTADO OBTENGA UNA GRAN RECAUDACION COMO RESULTADO DE UNA LEY QUE SE PROYECTA, SOBRE GASOLINA Y PETROLEOS

El Dr. Emilio Núñez Portuondo, autor del proyecto, expone los fundamentos del plan económico

El doctor Emilio Núñez Portuondo, en relación con el Mensaje del Ejecutivo sobre nuevos impuestos ha presentado a la Cámara de Representantes una proposición de ley que modifica el aforo de los petróleos crudos.

Antes de entregarle al repórter la copia de su proyecto—que reproduciremos al final—el doctor Núñez Portuondo le hizo las siguientes manifestaciones:

DISMINUCION DE LOS EGRESOS, AUMENTO EN LOS INGRESOS

—Es un hecho de pública notorie-

(Continúa en la página CATORCE)

Ochocientos Comunistas de los que Sembraron el Terror en Córdoba, se Presentan Desarmados

CORDOBA, octubre 10.—(AP).—El presidente del comité de huelga, acompañado de ochocientos comunistas desarmados, se presentó hoy ante el teniente coronel de la guardia civil en el pueblo de Villanueva. Se cree terminado el movimiento.

Los guardias están dedicados ahora a recoger armas abandonadas en los campos por los comunistas, los que en número de unos mil quinientos y divididos en fuertes núcleos recorrían las fincas arrasando las cosechas y dando muerte a los ganados, consiguiendo sembrar el terror entre los agricultores, gran número de los cuales, abandonando sus propiedades, han corrido a buscar refugio a las ciudades.

(Véase amplia información cablegráfica en la 1a. pág. de la 2a sección.)

LA SERIE MUNDIAL

En las páginas de Sports, 16 y 17, la más amplia información sobre el triunfo de los Cardenales del San Luis.

Los Boy y Sea Scouts Celebraron la Efemérides de Ayer con un Solemne Acto Realizado en su Local Social

Después de las demostraciones prácticas se efectuó la entrega de premios y condecoraciones

Un hermoso y simpático acto celebraron, para conmemorar la festividad de la fecha patriótica del Grito de Yara, las tropas de Sea y Boys Scouts del Distrito de al Habana, en la mañana de ayer, en su cuartel «Andrés A. Terry», Ave. de la República 480.

LA CONCURRENCIA

Desde temprano comenzaron a llegar al local, gran número de damas y caballeros, entre los que pudimos distinguir al Dr. José Barredo Siguer, Secretario General de la Universidad, Robustiano Piñeiro, Coronal del Real etc.

LA BANDA DE MUSICA

Amenizaba el acto la Banda de Música del Estado Mayor de la Marina Nacional y ostentaba la representación oficial de dicho cuerpo el Coronel del Real.

COMIENZO DEL ACTO

A las diez de la mañana comenzó

(Continúa en la página CATORCE)

Cinco aspectos de los actos celebrados ayer, por los Boy Scouts

Viejos Suscriptores del "Diario de la Marina"

En prueba del arraigo histórico del DIARIO, damos aquí nuevos nombres de Suscriptores Antiguos, que nos remiten los señores Agentes y los propios interesados, a quienes con ello honramos gustosísimos:

Nombres	Años
Camilo Anillo Blanco, Santo Domingo. .	10
Augusto del Cerro, Santo Domingo. . .	14
Gabriel Bauta: antes en Caibarién; actualmente en Meneses.	40
Luis Barba, Neptuno No. 171, Habana. .	60

Sesenta, cuarenta años leyendo un mismo periódico, atestiguan devoción por parte del lector y auténtico interés por parte de la hoja impresa. La influencia social del DIARIO, en el espacio y en el tiempo, no se improvisa ni se compra: únicamente es obtenible cuando se «sirven» de veras durante una centuria los intereses del país y de sus clases responsables.

No lo olviden quienes necesitan anunciar entre aquellos que pueden consumir. DIARIO DE LA MARINA.—Oficinas del Número-Centenario, Habana.

HABANA-SANTIAGO: EL CIRCUITO DE EXITO PARA SU ANUNCIO

M.E.C.D. 2016

DIARIO DE LA MARINA

FUNDADO EN 1832

Dirigido hasta 1919 por D. Nicolás Rivero y Muñiz.

OFICINAS: HABANA, PRADO 103.—NEW YORK: 516 FIFTH AVE.

Editado por la Cía. DIARIO DE LA MARINA (S. A.) cuyo programa consiste «en la defensa de los intereses generales y permanentes de la Nación cubana, de los especiales de la Colonia española establecida en la misma y de la unión y armonía entre los diversos elementos que conviven en el país». —Art. 1o. de los Estatutos.

TELEFONOS DEL DIARIO

Dirección	A-4151
Administración	M-7911
Audiotría	
Compras	
Secretaría, Administración	M-2522
Anuncios	A-2425
Clasificados y Talleres	A-3333
Quejas y Suscripciones	A-3785
Distribución y Máquinas	A-3785
Redacción	M-7913
Jefe Información	A-3205
Sports	M-7912

PRECIOS DE SUSCRIPCION AL «DIARIO DE LA MARINA»

Habana y Provincias	
Mes	$ 1.60
Trimestre	$ 4.20
Semestre	$ 8.00
Año	$ 15.00
Extranjero	
Trimestre	$ 6.00
Semestre	$ 9.50
Año	$ 18.00
Edición Dominical (Para el extranjero solamente)	
Semestre	$ 3.00
Año	$ 5.00

Elogio de la Isla de Puerto Rico

(A los niños de Puerto Rico en recuerdo de su Gabriela)

Estas son las cosas de mi isla de Puerto Rico que yo veo juntando los párpados, no tanto que las busque en el golfo del interior y se vuelvan símbolo, ni entreabriéndolos tanto que la tierra de Cuba me las confunde con ella al igual de las caras de las dos hermanas que desesperaban al de la canción, como nos desesperan las confusiones.

Estas son las cosas que navegando el Mar Caribe y dejando atrás mi isla pequeña, con las gentes que en ella quiere y me quieren, venía yo mascullando en el aeroplano, por deseo de que no se me olviden ni en el mañana que está cerca ni en el nunca que no está.

Estas son las cosas que si yo no vuelvo nunca a Puerto Rico haré que me cuenten y me recuenten para que no se me deformen con el recuerdo re-creador que es el mío el cual rehace los objetos por pura ansia de resurrección y que así los desfigura. Estas son las cosas que en este trance me mandarán mis amigos, en fotografías, bordadas en punto de cruz, o talladas en la calabaza del coco, o en simples cartas del grafismo eficiente de Epinal.

Estas serán las cosas que cuando me muera, si quedamos un tiempo com odicen, entre el cielo fino y la tierra gruesa, yo bajaré a verle a mi Puerto Rico, en ese vagabundeo arrastrado de niebla de las cinco de la mañana, que hacen los muertos.

Catorce cosas son, y se me parten en porciones de siete que es como todo se me divide en la miga de la memoria; pero cada una es tan excelente que vale las trece restantes y me hace mucha falta en la dicha si se me queda afuera.

Hay que leerlas sin pensar que las alabadas más brevemente sean mediocres sino que digo algunas ansiosamente y se escapan con un solo golpe de aliento.

LA TIERRA

La tierra de Puerto Rico se dice en primer lugar, ya que es la mesa en que voy a acomodar las demás para lucirlas.

La tierra es más blanda que en parte alguna y no ha hecho sino intentona de montaña en la sierra única. Lo demás del territorio es una arcilla menos que arcilla, tan suave ella por servicial que el demiurgo ha debido hacerla después de las tierras de cuarzo y pedruzco, cuando la palma ya tuvo gana de amasar pulpa para descansarse.

Al que la cultiva no le cansa y al que la camina le va mimando los pies. (La metáfora de los caminos que nos sangran no sirve para ustedes, Chevrement y Torrens (puertorriqueños). El bochorno lpa quebrajea ocho horas, y la lluvia le junta los labios en seguida ,y aunque ríos— ríos no tiene, sino casi ríos—, la asiste el río cotidiano y vertical de la nube.

COLINAS

Las mil colinas se dicen las segundas. Cosa tan blanda como ese suelo tenía que rizarse al igual que el cabello dócil; cosa tan dulce tenía que puerilizarse, y ella se puso a hacerse o a dejarse hacer ondulación, jugando consigo misma. Alguno habrá contado la cifra exacta de esas colinas, tal vez el felibre (1) Ramírez que es el hombre que más averigua esa tierra, y si yo viviese en la isla ya me la sabría también pues no le dejara colina por subir y bajar.

Loa fabulistas que vengan deben inventar fábulas sobre este capricho del suelo de redondearse moños, de pulirse jícaras boca-abajos y de dibujarse caracoles sentadas. Los indio scaribes sin duda las hicieron; pero fueron barridos de la isla suya y ahora están acostados con su folklore en lo oscuro: un mito al lado de cada calavera seca.

LA ATMOSFERA

La atmósfera se dice la tercera. El cielo trcpical es absoluto, de un absoluto teológico, y de lo que he visto yo en este mundo nada convida como este cielo trcpical a pensar, a querer y hacer las cosas en el orden de perfección de este cielo que agota el azul posible...

El mar está ahí, el mar está allá. Con caminar poquito se le deja y con caminar poquito se le vuelve a hallar: maravilla de la Isla y de las islas. En las otras tierras el mar es ribete del ojo y pizca de sal en la boca; en las islas se anda regustando la sal, sal como un gran opegado a la comisura, y si el mar es padr epara la vista, es madre por este saborco. En esta atmósfera está bien cualquier cuerpo, y los mejores están como en ninguna parte y se ven cabales y se sienten cabales. Al cocotero no se le ocurre existir en otro ambiente que lo borronee y aquí se ha puesto a doncelear. Como el cocotero hay que hacer para sabernos nuestra sombra e ir a la isla antillana donde la luz nos confiese, nos recorta y nos luce bien.

LOS COCOTEROS

Los cocoteros se dicen en seguida, las palmas, que no se cuentan. A cada indio muerto el español planto una palmera viva, rehaciendo el paisaje lo mismo que la raza, para olvidarse de la isla **pasada**, con indios y sin palmeras.

Cuarenta días de mi vida me estuve mirando este cielo nuevo para mis ojos, listado de cuellos vegetales, estriad cal millón de palmera, especie de telar que hace las tramas y de ja que el canto de los pájaros y de insectos locos de su sangre pongan la urdimbre invisible pero vivísima.

Después me van a parecer los otros cielos como desnudos, vacantes de este soberano coro botánico. Cocoteros en procesión de Panateneas, palmares en masa trashumante que ha hecho un alto por no sé qué signo de orden; palmas agrupadas en tertulia familiar, que cambian gestos de amigos. Ellas se tocan por la cabeza y se huyen por el cuerpo; y suenan arriba duramente, pero siempre resulta una melodía en lo bajo lo que en lo alto es choque de cabezas crinadas.

EL CAFE

El café se cuenta el cuarto, y pudo también contarse antes, porque es el vestido botánico grande, y fino, y eléctrico de la Isla.

Tan ardiente y tan tímido como suelen ser algunos ardientes, el café teme al mismo sol que le hace su frenesí, y pide caperuza de tutor que lo ampare y lo refresque.

La grava cumple el bonito menester; pero en Ituado lo sirve nada menos que la poma-rosa. A causa de estos gustos mixtos de frescura y bochorno, el cafetal anda trepando por lomas y quebradas. Como es el follaje de cobijar el que se luce, al cafeta hay que buscarlo por las finas oscuridades de lo bajo, donde los ramilletes rojean con una ardentía confesada en el verde austero.

El cafetal de Llauco culebrea por las colinas con listón o mancha, siempre velado, siempre delicado en penumbra y vivaz de su fuego guardaba. La tierra se llama Llauco, así con nombre diptongal, para que se oiga bien, y al forastero que pasa le apuntan este nombre a fin de que no olvide que éste es el café arcángel entre los cafés ángeles del mundo, el trozo clásico del producto prócer entre productos próceres del suelo. El espíritu del café circula por los poros de esa tierra de migajón fácil, y es cosa más noble todavía que el espíritu del vino en la viña de Virgilio que necesita al cabo malicia de hombre para volverse pasión.

Yo he dormido en esta tierra vehemente de Llauco, y como al cabrito de la leyenda árabe, las venas del perfume del café, su alma circulante debajo de mi casa me daba un sueño rico, hasta un poco alucinante, y todavía me siento la sien como cargada de esa pasión que chupé y guardé en tres noches de una almohada tan fuerte y dueña por tres noches de mis potencias.

A un vicioso de este vicio mixto de ardentía y aroma que es la taza de café, le he pedido definición del de Puerto Rico, y él me la ha dado más o menos así:

—«El café o africano se parecen a esos padres que siendo solamente buenos pasan a ser mejores en los hijos. Los cafés americanos, y el puertorriqueño el primero, se han llevado delante en honra y provecho al padre árabe que emigró a tierra más feliz que su Yemen, al Trópico antillano para procrear estirpe de cafés.

«El café de Puerto Rico es viril por la intensidad con que salta al cerebro apenas bebido, y es femenino por la excitación sin daño que da a su bebedor. Al jazmín se le parece en lo de ser fuerte sin golpear el olfato, y al sentimiento que conmueve y no agita».

Dejo como mío el elogio del bebedor, y veo que me ha tomado el tono de alabanza que tengo al decir las artesanías. Al cabo el café es un trabajador-duende de los nervios y lo más fino que pueda darse entre los operadores de nuestra sangre.

LOS TORONJALES

Los huertos de toronja se dicen los quintos. Mustran el oscuro-brillante de la vegetación robusta, por que en las plantas una savia demasiado rica ennegrece el árbol enmoreciéndole el color, con lo cual los toronjales tonifican el llano donde el cañaveral adulto lo emblanquecía demasiado ,dando a los ojos languidez.

En los lugares en que el toronjal domina, la tierra de la maravilla revuelta que es el trópico —árboles pecho con pecho y resuello con resuello— se organiza romanamente en escuadrón de troncos bajos y gruesos, soldados de espada corta y escudo.

Los toronjales que yo no me conocía, me recibieron en fruto como para curarme gustos sensibleros de floración, y se mostraron con sus cuerpos ya cuajados de la toronja excesiva y perfecta. Cada uno parecía un carro de tributo romano cargado hasta los topes.

Cuand olos pintores de alegoría anden buscando la estampa del árbol-cananeo con el perímetro cargado de frutos; cuando se asqueen de mitología sobajeada y no quieran ya pintar la sabida Pomona del pecho acribillado de frutos, sino al mismo árbol cargado y cargador, que se acueren del toronjal de Puerto Rico, que cumplirá bien su encargo de estampa de la abundancia. El sostiene cuanto es posible sostener en tributo si no se es un altar de piedra lleno de becerros judíos, sino un puente entre criatura viva y cornucopia.

Una fruta casi monstruosa es la que cargan en el millar de globos que de un lado se queman con la lamida del sol hasta quedarse negros, y de otro guardan su color verdadero de miel verdosa, sin rojear nunca como los demás frutos congestionados.

Desde la cabeza a la mitad del tronco, el árbol muestra un estandarte frutal, quieto de su riqueza, y él entero es una especie de Carlomagno fructífero que se exhibe seguro de que no se puede poseer más. No se le degajan las ramas leoninas y yo no he visto entre cargadores de leña ni de metal uno más cierto que él de que puede cargar sin rasgarse.

(Continuará).

Gabriela MISTRAL

San Salvador ,Septiembre de 1931.

(1).—Felibre, el cronista regional de la Provenza.

ANUNCIESE EN EL Diario de la Marina

¡¡LAVANDERAS!!

JABÓN "AGULLÓ"

Repartirá entre sus consumidores $ 2 0 . 0 0 0 . 0 0
Los Inspectores de la casa visitarán a Vd. cuando menos lo espere.
Si Vd. usa Jabón Agulló se le tomará el nombre, y el Sr. Antonio Agulló, agradecido, le remitirá directamente una parte de los

$20.000.00

EL JABÓN "AGULLO", quita y dá. Quita..... las manchas. dá..... dinero.

Relación de las Señoras agraciadas con los cheques del "Jabón Agulló" en la presente semana:

Señoras	Calle	Ciudad o Pueblo
Mercedes Rodriguez	7 número 22	Bejucal
Asunción Puig	9 número 127	Id.
Dolores Ruda	11 número 106 accesoria.	Id.
Carmela Pascual	11 número 106	Id.
Candita Pérez	13 número 83	Id.
Loreta Morales	13 número 97	Id.
Piedad de la Torre	24 número 19	Id.
Margarita Blanco	E Delgado 26	Quivican
Vicenta Abreu	Prim 17	Id.
América Carpe	Albarrán 2	id.
Filomena del Monte	Sol 11	id.
Rafaela Posada	Clemente Fernández s-n.	Güines
Cristina Díaz	Arango 32	Id.
Rufina Santana	Real número 245	id.
A. Julia Arizolo	Jesús María núm. 11	id.
Isabelina González	Soparda 51	id.
Florinda Sardiñas	Real número 19	id.
Pura Hernández	Calle B esquina a 2	Id.
Nilda Porte	Concha y Trujillo	Id.
Euloina Silva	C. Fernández número 140	Id.
Carmen García	Calle 4	Id.
Irene Couriel	Calle 4	Id.
Virginia Leal	San José 6	Güira de Melena
Dorinda González	Rafael Moreno 24	Id.
Angela Alfonso	Martí número 68	Id.
Teresa P. Alvarez	Céspedes 40	Id.
Albertina González	Agramonte 11	Id.
Tomasa Martínez	Martí 131	Id.
Aurelia Valdés	Binglo 40	Calabazar (Habana)
Caridad Pérez	Príncipe número 23	Id.
Mercedes Villavicencio	8 número 65	Santiago de las V.
Gabriela Rodríguez	5 número 56	Id.
Blanca Valdés	2 número 75	Id.
Cecilia Martínez	9 número 62	Id.
Acela Vilches	10 y Creche	Id.
Adelina Trespalacios	10 número 12	Id.
Pilar Piñeiro	Príncipe 35	Habana
María Antonia García	Oquendo 32	Id.
Esperanza Gous	Oquendo y Jesús Peregrino	Id.
Emilia González	Príncipe 2 altos alambique	Id.
Encarnación Vázquez	Santiago número 1 Hab. 2	Id.
Silvia Castro	Príncipe y Espada	Id.
Petrona Busiballa	Mayía Rodríguez núm. 42	Alquizar
María Pacheco	Maceo número 1	Id.
Benita Pérez	Cuesta número 5	Id.
Rosaura Moreno	Cuesta s-n	Id.
María Acosta	Panchito Gómez 3	Id.
Rosa Pérez	27 de Noviembre número 20	Id.
Tranquilina Somodev...	Alfredo Lima s-n	Santa Cruz del Norte
Lilia Díaz de Padilla	Alfredo Lima s-n	Id.
Evelina Pous	Alfredo Lima s-n	Id.
Josefa Feliú	Real número 14	Jaruco
Juana Ma. Pérez	Correo s-n	Id.
Ezequiela González	Calixto García s-n	Id.
Virginia Leiva	Barrio del Río	Id.
Ramona Duarte	Maceo 15	Id.
Amor Valdés	Maceo número 5	Id.
Francisca Lausado	José María Zayas s-n	Santa Cruz del Norte
Asunción Fon	José María Zayas s-n	Id.
Agueda Varona	San Agustín s-n	Id.
Aurelia García	San Rafael número 85	Habana
Dolores Rodríguez	Velasco número 11	Id.
Rosario Loza	Cuba 5 habitación 49	Id.
Clara Martínez	Santa Rosa 6	Id.
Luisa Rodríguez	Manila número 11 Cerro	Id.
Caridad Sastre	Aguila 198	Id.
Piedad Rodríguez	Calle Matanzas	Ceiba Mocha
Isabel Suárez	Calle Matanzas	Id.
Juana María Torre	Calle Matanzas	Id.
Dorotea Batista	Calle Matanzas	Id.
Gloria María Mesa	Calle Real número 7	Id.
Andrea Suárez	Maceo número 23 B	Vereda Nueva
María Luisa	Máximo Gómez	Id.
Dulce María Echevarría	Real 24	Cano
Mercedes Sosa	Independencia 25	Id.
Francisca Díaz	Portada de	Mazorra
Conchita Pérez	Máxima Gómez número 13	Mariel
Estela Castañeda	Máximo Gómez número 9	Id.
Concepción Valdés	Calle 23 y Paseo Vedado	Habana
Rosario Bellón	Calle 33 número 16, Vedado	Id.
Emelina Jardín	Paseo entre 33 y 35 Vedado	Id.
Aurelia Alvarez	San Rafael 159 altos	Id.
Celia Tur	Raeal número 2	Navajas
Inés Mora	Medio número 5	Id.
Clara Pérez	Medio s-n	Id.
Francisca Arias	Medio s-n	Id.
Bonifacia Armas	Medio s-n	Id.
Herminia Requejo	Real número 31	Id.
Carmen Quintana	Real s-n	Id.
Angelina Blanco	Real número 55	Id.
Micaela Hernández		San José de los Ramos
Angela Jiménez		Id
Juana Roche	Martí número 37	Colón
Blanca Fernández		Guane
Angela Bistorero		Id.
Alejandrina López	Leyte Vidal 89	Mayarí
Elena Rozabal		Id.
Lucila Mejías		Id.
Juana Blanco		Id.
América Escobar		Id.

¡Lavanderas! el Jabón Agulló quita y da: Quita........... las manchas; Da........... dinero

P U E R T O

EL ORIENTE

El turbo eléctrico «Oriente» de la Ward Line, rindió ayer su viaje semanal a la Habana, desde New York trayendo carga general y pasajeros y llevando numerosos productos cubanos y también pasajeros.

Entre los llegados antamos a los señores William Bakel y señora, uno de los Jefes de Bomberos de New York, quien viene para reunirse el día 14 con sus compañeros que tendrán una convención en la Habana; el doctor Armando Cabrera y familia, High Chisol y familia, Ramon Guatella y señora, Emilio Guzmán, Eva Hidalgo, Francisco Juarrero, Eulogio Lopez, Rosa Montanes, el abogado de Costa Rica Arturo Moncada y señora, Charles Paine, Pamela Peza, Dr. Alberto Recio, Pedro Castro, Adolfo y León García y otros

EL HABANA ESPAÑOL

Para New York, Coruña, Santander, Gijón y Bilbao, salió al medio día de ayer, el trasatlántico español Habana, de la Compañía trasatlántica española, que lleva carga y 652 pasajeros, de ellos 489 pasajeros a mitad de tarifa y por tanto considerados repatriados.

Entre los pasajeros de cámara que embarcaron en este vapor figuran: los señores Ricardo Ramos Vila, Daniel Méndez y familia, Alfonso Subils, Amalo Fernández, Benito Solís, Marcelino Rodríguez, Angel Melendi, Manuel Bada, Silverio Cuervo, José M. García, Carlos C. García, Francisco Villa, Martín Mateo Verana, Arturo Fidalgo y familia y otros.

Lleva este vapor 1180 bultos de tabaco en rama para New York, 700 mil tabacos torcidos para Santander y 50 mil pies de madera, caoba, para Puerto Pasaje.

EL ISTRIA

El vapor italiano «Istria» llegó ayer, de Galveston, con un pasajero el señor Carlo Dell Onfero y salió, por la tarde, para puertos de Canarias (España), y Génova, llevando productos cubanos y algunos pasajeros.

LA RUTA DE LA FLORIDA

Por la Ruta de la Florida y en el «Cuba» embarcaron ayer, para los Estados Unidos el señor Leopoldo Casas, Director del National City Bank en la Habana, señores Manuel Casavielle, Gabriel Angel, Juan de la Cruz Posada, Rafael Salazar, Manuel Escribano, Antonio Fernández, Rafael Valdés, Gustavo Aulet, Raoul Montenegro, Julia L. Morris y otros.

EL ORDUÑA

Hoy llegará, de Liverpool, La Pellice, Santander, Coruña y Vigo el trasatlántico inglés «Orduña» que trae carga general, pasajeros para la Habana y en tránsito para Centro y Sud América.

EL «RIOL»

El vapor alemán «Riol» llegó con carga, procedente de Bremen, vía Norfolk.

El ferry «Henry M. Flagler» llegó de Key West, con vagones de carga general.

EL PRESIDENTE PIERCE

De Manila, vía San Francisco y Cristóbal, llegó el vapor americano, «President Pierce», que trajo un pasajero para la Habana, el señor Ricardo C. Benavente y conduce carga y 31 pasajeros en tránsito para New York.

EL ABANGAREZ

De Puerto Cortés, llegó ayer el vapor americano «Abangarez» que trajo 13 pasajeros para la Habana y conduce un cargamento de frutas y 16 en tránsito.

Llegaron en este vapor los señores Arcadio Fidalgo y familia, Andrés Sabater e hijo, Guillermo Cid, Carlos Godoy, Manuel Iguesias y Jesús Díaz.

CASOS DE POLICIA

El cabo de la Marina Nacional César Rodríguez de recorrido en bahía, ocupó una embarcación donde había un saco de patatas y que tripulaban dos sujetos que al notar su presencia se arrojaron al mar escondiéndose debajo del muelle de Romaguera sin que pudiera detenerlos.

Se han dado órdenes para que las embarcaciones que aun permanecen fondeadas frente a lo que fueron los muelles generales, sean retiradas de ese lugar.

Juan Martínez dió cuenta a la Capitanía de que no le han liquidado su participación en el pescado que tiene a bordo en el vivero «Rubin», donde estuvo enrolado como tripulante.

LA FIESTA NACIONAL

Con motivo de la festividad del día, ayer, tanto los barcos de la Marina Nacional, como los mercantes nacionales y extranjeros embaanderaron sus mástiles.

La fortaleza de la Cabaña disparó a las 12 del día y 6 de la tarde salvas de artillería.

V I B O R E Ñ A S

UN RECIBO

Lo ofrece esta tarde a sus amistades la bella y gentil señorita María Fermina Alvarez y Muñoz, con motivo de ser hoy la fecha de su cumpleaños.

Sólo irán a saludarla sus amistades íntimas, y me advierte dicha señorita que será sin carácter de fiesta.

Me complazco en saludarla, cumplido su encargo, deseándole larga y venturosa vida.

SRTA. ANITA MATEO DE ACOSTA

La gentilísima trigueña, de tan bellos y expresivos ojos negros, se encuentra restablecida de la dolencia que la mantuvo alejada de las últimas fiestas, por espacio de muchos días.

Anita, que biene sabe todo lo bueno que le deso, siendo una de las más bellas flores sonrientes del pensil santosuarense, proclamada siempre triunfado, permanece muy agradecida a sus numerosas amistades, que mucho se han interesado por su salud.

Yo le felicito muy expresivamente.

PROPIETARIOS DE LAWTON

Continúa, con inusitado entusiasmo celebrándose el Campeonato de Baskel Ball Intersocios en este club viboreño, cuyos partidos se efectúan los lunes, miércoles y viernes en el espacioso floor que posee en el reparto de su nombre, siendo tres los teams contendientes, el Rojo, el Verde y el Blanco.

El estimado convecino señor Camilo García Sierra, secretario de la Sección de Sports, se encuentra muy satisfecho, y espera que culminará en el más brillante éxito, y para satisfacción del presidente, señor Abelardo Tous, donante de la hermosa copa que se discute.

SRTA. PAQUITA PELAEZ

La hermosa japonesita y muy estimada amiga permanece aun disfrutando de una agradable temporada en Cojímar, en cuyo lugar permanecerá muchos más días, junto a su hermana Mercedes.

Es muy extrañada entre nosotros «Paquita», a la que tuve el gusto de saludar hace algunos días, telefónicamente.

SR. LAZARO RODRIGUEZ

Completamente restablecido ya tan estimado convecino de las lesiones que sufrió por una caída, en su residencia, aunque ha permanecido cerca de un mes imposibilitado de dedicarse a sus habituales ocupaciones.

Me complazco en consignar tan agradable noticia, felicitándolo junto con su apreciable familia.

DON PEDRO CARBON

El viejo y muy querido amigo ha tenido la atención de participarme haber trasladado su establecimiento «Roma» al Arco del Pasaje, Zulueta número 32, frente al Instituto, al frente del que ya ha cumplido sus «bodas de plata», compartiendo sus labores su amante compañera.

Agradecido quedo a su cortesía y son mis deseos que en su nuevo local obtenga mucha prosperidad.

REVISTA LA MUJER

Acuso recibo al número correspondiente al presente mes de esta interesante revista, que dirige mi admirada compañera señorita María Collado y Romero.

Contiene muchos e interesantes trabajos dedicados al bello sexo, que todas deben leer.

Gracias a María, por haber cumplido su ofrecimiento.

GRAN CINEMA

En este coquetón cine se proyecta hoy la joya de la cinematografía «Lo eterno», de la famosa novela «Seed», de Charles Norris.

En matinée y función nocturna.

LA HUERFANITA

Para Ti-ti...

Pobrecita la criatura
Que perdió su madrecita,
Muy triste se me figura,
Muy triste, la Huerfanita...
¿Quién sus besos le dará?
¿Quién podrá decirle? ¡Hijita!
¿Quién querrá a la muñequita
Como su Santa Mamá?
¿Quién su purísimo amor
Le brindará con anhelo?
¡Su Mamá, que desde el Cielo
Velará por su candor!
¿Quién de su dicha celosa?
¿Quién labrará su ventura?
¿Quién le evitará amorosa
La tristeza y la amargura?...
¿Quién por evitar su llanto
Su vida le ofrendaría?
¡Su madrecita lo haría!
¡Su Mamá que extraña tanto!..
....
Pobrecita la criatura
Que perdió su Madrecita.
¡Muy triste se me figura!
¡Muy triste la Huerfanita!...

Urbano DEL CASTILLO.

Octubre, 1931.

FARMACIA Y DROGUERIA TAQUECHEL
DE TURNO LOS VIERNES
TELF A-2141 OBISPO 27

FARMACIA DROGUERIA DE "JOHNSON"
DE TURNO LOS LUNES
Obispo Nº 30 TELEFONO-A-2129.

LA MAYOR
35 EDIFICIOS 700 EMPLEADOS
SARRÁ
DROGUERIA
ABIERTA TODOS LOS DIAS TODA LA NOCHE LOS MARTES
A-8020 A-3641

FARMACIAS DE TURNO

DOMINGO

Calle y número	Teléfonos
HABANA	
Padre Varela 117 . . .	M-4659
Plácido 4 (antes Bernaza) esq. a Obispo . . .	A-1285
Paula 53 . . .	M-6464
Gral. Carrillo y Aramburo . . .	U-6902
Gral. Aranguren y Condesa . . .	M-4016
Máximo Gómez 363 . . .	M-4135
Zenea y Raimundo Cabrebrera . . .	M-4684
Salud 46 . . .	M-5440
A. de Italia 129. . .	A-2171
Finlay 115 . . .	U-6712
Ave. de Menocal y General Carrillo . . .	U-6590
Gral. Aranguren y General Aguirre . . .	M-4540
Enrique Villuendas y Perseverancia . . .	M-5020
Máx. Gómez 412 . . .	M-5371
S. José y Lealtad . . .	A-9966
Merced 92 . . .	M-4401
Aguila y Vives . . .	M-4319
Ave. de la República 265 .	U-6822
Padre Varela 19 . . .	U-6867
Esperanza 57 . . .	M-4081
A. de Menocal 72 . .	U-3080
Crespo y Refugio . . .	M-4688
Máximo Gómez 128 . . .	M-8076
Ricla 15 . . .	M-4710
Hospital y Jovellar . .	U-6630
Luz y Compostela . . .	No tiene
Padre Varela 110 . . .	M-4771
Ave. de Menocal 40 . .	M-5057
Oquendo y V. Muñoz . .	U-6808
Cárdenas 55 . . .	A-2633, M-4501
VEDADO	
Calle 19 No. 261 entre E y D . . .	F-6030 F-6115
Calle 5 No. 40 . . .	F-5873
Calle C No. 147 entre 15 y 17 . . .	F-5138
Zapata entre A y B . . .	F-6066
Ave. de Wilson 20 . . .	F-5224
Calle 23 No. 393 esq. a 4 . . .	F-6130
Calle 26 entre 25 y 27 .	F-6164
Calle 12 y 21 . . .	F-6172
VIBORA	
10 de Octubre y Ave. de Acosta . . .	I-1179
10 de Octubre y Estrada Palma . . .	I-7755
Dolores y 15, reparto Lawton . . .	X-3066
Santa Catalina 61 . . .	X-2317
Calzada 10 de Octubre y Atlanta . . .	I-1218
Juan Delgado y Libertad	I-3636
JESUS DEL MONTE y SANTOS SUAREZ	
10 de Octubre 367 . . .	I-1492
Sta. Emilia y Durege . .	I-1668
Santa Irene y Flores .	I-7507
10 de Octubre 118 . . .	M-6806
Lacret 20 . . .	I-7262
10 de Octubre 267 . . .	I-1798
LUYANO	
Cueto y Municipio . . .	X-3042
Fernández de Castro y Concha . . .	X-2292
Ulacia y Carretera de Güines . . .	X-2257
F. de Castro 121 . . .	I-7452
CERRO	
Calzada del Cerro 815 . .	I-1212
Moreno 40, letra B . .	I-1410
Falgueras 15 . . .	I-7734
C. del Cerro 891 . . .	I-7342
Florencia y S. Quintín .	I-7585

NOTA: Este grupo deberá prestar el servicio público todo el día y la noche de los domingos siguientes: Febrero 1: marzo 15: abril 26: junio 7: julio 19; agosto 30: octubre 11: noviembre 22.

COLEGIO "LA EMPRESA"
PARA PUPILOS
Pensión mensual: 15 pesos.
El mejor para su niño.
Calzada de Luyanó núm. 86
Quinta «CAMPO ALEGRE»
Teléfono X-1212.
Pida Prospecto

AVISO

Se pone en conocimiento de aquellas personas que tengan prendas empeñadas en esta casa y adeuden más de seis meses de intereses, pasen a pagar los mismos a fin de que sus prendas no sean incluídas en la subasta que tendrá efecto el día 16 del corriente a las 8 y media de la mañana.

LA REGENTE
Neptuno y Amistad.
Teléfono A-4376.

DR. P. M. SOUZA
Garganta, Nariz y Oidos, Hospitales de New York, Viena, Budapest, Habana.
San Lázaro 226, de 3 a 4.

Todo enfermo del estómago está de mal humor, se desnutre e irrita su sensibilidad. Un dispéptico sufre de llenura, jaquecas, gases, acedías, vértigos, etc., etc. Tome *Pepsina y Ruibarbo Bosque* y desaparecerá todo ese malestar.

De venta en todas las farmacias de la Isla.

En todas PARTES y a todas HORAS, EL DIARIO SIEMPRE es OPORTUNO

M.E.C.D. 2016

EL PROBLEMA DE LAS DROGAS SE ESTUDIA EN LA SRIA. DE ESTADO

Una comisión de médicos y farmacéuticos está investigando este asunto en la Oficina de la Liga de las Naciones

El Negocido de la Liga de las Naciones, oficina adscripta a la Secretaría de Estado, coopera eficazmente en los trabajos científicos de nuestros profesionales relativos a las drogas heroicas y a las farmacopeas.

Una comisión de médicos y farmacéuticos, exprofesores de nuestra Universidad, viene realizando trabajos en la citada oficina de la Liga de las Naciones, con el propósito de documentarse lo más posible en la actuación internacional referente a esos asuntos ,asesorándose de los conocimientos y consejos del doctor Guiral Coreno ,quien ocupa la jefatura de la expresada oficina internacional.

DOS IMPORTANTES CONVENIOS RATIFICADOS

Recientemente el Senado de la República aprobó y el Ejecutivo ratificó dos importantes convenios. Uno, relativo a la unificación de la fórmula de los medicamentos heroicos, concluído en Bruselas en el año de 1925, y otro, también del mismo año, sobre el opio y demás drogas nocivas, adoptado por la Segunda Conferencia Internacional celebrada en la ciudad de Ginebra.

La Liga de las Naciones es el centrom undial que controla estos asuntos y el problema del tráfico del opio y demás estupefacientes despierta gran interés universal y nuestros hombres de ciencia se aprestan con su concurso a la obra nacional de reprimir el vicio de las drogas nocivas y estudiar cuanto con ellas se relaciona.

COMISION DE FACULTATIVOS

La comisión de facultativos que visita con frecuencia la oficina de la Liga de las Naciones la integran los doctores Celestino García Morales, Pascual Díaz Martínez, químicos y miembros de la Asociación Farmacéutica Nacional, y el doctor Angel Pérez André, profesor de la Universidad de Terapéutica Clínica.

El doctor Guiral Moreno está prestando, de acuerdo con el Secretario de Estado y con los miembros de la expresada Comisión, toda su cooperación, y le ofrece todos los antecedentes que al respecto de las drogas le solicitan.

El Festival de la Raza en el Centro de Dependientes

Su producto será destinado a engrosar el fondo benéfico de la Asociación de la Prensa

Están ultimados todos los detalles para la celebración del grandioso Festival de la Raza que en la noche de hoy domingo 11, se ha de efectuar en todos los pisos de la Asociación de Dependientes, festival de caridad cuyo producto, como es sabido, engrosará los fondos de Beneficencia de la Asociación, que es la decana de nuestras instituciones periodísticas y la organizadora de la brillante fiesta.

Los espaciosos salones de Dependientes lucirán un regio decorado, a base de plantas y flores en profusión, encomendado al gran jardín «El Fénix».

Siete afamadas orquestas han sido contratadas para la ejecución de los bailables. Entre ellas, la de Felipe Valdés, notablemente reforzada; el jazz band de los hermanos Le Batard; los Diplomáticos, de Pego, siempre aplaudidos; la popular orquesta de Romeu; el Sexteto Habanero y el Septeto Cubano 1927. Todas ellas ejecutarán lo más selecto en bailables de moda.

Al dar las doce, se procederá al sorteo de los valiosos regalos obtenidos para esta fiesta, que alcanzan un valor de más de mil pesos, y los cuales se vienen exhibiendo en una de las vidrieras de la Antigua Casa de J. Vallés, sita en San Rafael e Industria.

Las entradas familiares están a la venta al precio módico de un peso. Las señoras y señoritas tienen acceso gratis.

Una grata noche, sin duda, la de hoy domingo en la Asociación de Dependientes, en esta fiesta de la Asociación de la Prensa.

HAN BAJADO CONSIDERABLEMENTE HOY LOS PRECIOS DE LAS MIELES

La compañía que controlaba la producción en Java, tendrá que suspender sus negocios. Muchos ingenios usan la miel como abono

La Sección de Fomento y Expansión Comercial de la Secretaría de Agricultura, Comercio y Trabajo, ha recibido con fecha 8 del corriente, del Jefe de su Oficina Agrícola-Mercantil establecido en New York, el siguiente cable:

«Subastaronse Piñas llegadas vapor «Siboney» marca «Napico», huacales de 18 a tres pesos cero cinco, huacales de 24 y 30 a dos pesos noventa huacales, de 36 a dos pesos treintacinco, marcas «Club», «Capitolio», «Lion PP», huacales de 18 a dos pesos setenticinco, huacales de 34 y 30 desde dos pesos quince hasta dos pesos treinticinco marcas Capitolio, Candelaria, Cubanita Palacios, Cubanita, Cubanita A, Cubanita B., Cubanita, Cubanita D, y Cubanita C, Cubanita D, y Cubanita AS, huacales de 18 desde dos pesos setenticinco hasta dos pesos setenticinco, huacales de 36 a dos pesos veinte, hubastaronse 1080 cajas. La temperatura hoy es buena, la temperatura anunciada es buena».

Algo mas flojo los precios obtenido por nuestras piñas, pero aún son aceptables, obesrevse cuidadosamente el mercado americano y limitese a sus necesidades la exportación, única manera de sostenerlo y de que no tengamos dividendos pasivos.

«Subastaronse Toronjas llegadas va por «Morro Castle» marca «Blue Grose» cajas de 46, 54, 64 y 70 a cuatro pesos cero cinco, cajas de 80 a tres pesos noventa, marca «Circle H» fancy, cajas de 46, 545, 64 y 70 y desde cuatro pesos diez hasta cuatro pesos ochenta, cajas de 80 desde tres pesos cincuenta hasta tres pesos sesenticinco, cajas de 96 desde tres pesos hasta tres pesos veinte, marca «Cricle H»» brights cajas de 46, 54, 64 y 70 desde cuatro pesos diez hasta cuatro pesos cincuenta, cajas de 70 desde tres pesos ochentecinco hasta cuatro pesos, cajas de 80 a tres pesos cincuenta, cajas de 96 desde dos pesos setenticinco hasta tres pesos, marca «Circle H» goldens, cajas de 46, 54, y 64 desde cuatro pesos hasta cuatro pesos diez, cajas de 70 a tres pesos setenticinco, cajas de 80 a tres pesos veinte, cajas de 96 a dos pesos sesenta. Hoy subastaronse un total de 96 a dos pesos sesenta. Hoy subastaronse un total de 2270 cajas, hoy subastaronse también 30915 proceden tes de Puerto Rico al precio promedio de $3.30 hoy subastaronse también 710 cajas procedentes de Florida al precio promedio de $4.03, subastaronse también 270 cajas procedentes de California al precio promedio de $1.55. Subastaronse en Pittsburg 375 cajas al precio promedio de $5.20. Piñas procedentes de Puerto Rico 515 huacales, al precio promedio de $4.85. La temperatura hoy es buena, la temperatura anunciada es buena».

Los precios de las toronjas continúan firmes apesar de que abundaba la fruta chica y de la gran cantidad de toronjas de Puerto Rico subastadas; los precios obtenidos son tan buenos como los obtenidos por las toronjas de Puerto Rico y Florida; ahora empezará el arribo en cantidades de la toronja nacional hay por tanto que esmerarse mucho en la selección para sostener el precio.

Durante los pasados últimos años una importante Compañía Inglesa de mieles hubo de organizar una sucursal en Java que le trajó varios millones de pesos a ese país anualmente y cuyas actividades llegaron a tener gran significado en la vida económica de Java. En 1925 la sucursal de esta Compañía se estableció en Surabaya para comprar y vender mieles de cuyo producto existía una demanda mayor que la cantidad ofrecida en venta en los mercados del mundo en aquel tiempo. En 1925 esta Compania compró a los ingenios de Java 206.682 toneladas largas de miel y 246.050 toneladas largas en 1926. En 1928 hubo un aumento en la demanda y se compraron 260.813 toneladas largas y esa cantidad fué aun aumentada a 575.757 toneladas largas en 1929 y 684.019 toneladas en 1930. La cantidad de mieles contratadas para 1931 es 639.703 toneladas Se afirma en el comercio del giro que esta Compañía de mieles ha firmado contratos para entrega de mieles hasta el año 1937.

Sin embargo, durante los últimos dos años los precios de las mieles han bajado considerablemente. Desde 1929 este producto ha bajado de valor de 18 pesos la tonelada a $7.20 la tonelada en 1931. Se tenían esperanzas al principio de que la depresión comercial no afectaría el negocio de mieles, pero en septiembre de 1930 los compradores americanos se vieron imposibilitados de comprar y esta compañía se vió obligada a cancelar muchos contratos en América. Como esta Compañía perdió mucho dinero en 1931, debido a la depresión de los negocios y que se estima que una gran cantidad se perderá al terminarse el año 1931, se teme en los centros comerciales de Java que esta compañía llegue quizás hasta retirarse de los negocios en Java, debido a la distancia a que está esta isla de América y Europa, habiendo que añadir por lo tanto al precio de costo el de transporte, lo que hace la venta de estas mieles improductivas al llegar a los puertos europeos y americanos. Se ha pensado entre el elemento del giro que esta Compañía podrá hacer frente a todas sus deudas en 1931, pero se espera que las órdenes para el año que viene sean canceladas.

Los ingenios ya han empezado a deshacerse de su sobrante de mieles usándolas como abono o echándolas a los ríos y a los canales de regadío.

LAS ACCIONES FERROVIARIAS

Se espera en la Bolsa de N. Y. fuerte demanda de inversión

NUEVA YORK, Octubre 10. Luis Mendoza y Cía.—La mejoría de la impresión reinante tuvo ayer por eje a las acciones ferroviarias. Estos valores actuaron con brillantes considerable al tomar cada vez más cuerpo la creencia de la nueva estructuración crediticia ha de facilitar el financiamiento de los ferrocarriles. Insinúase también que el Gobierno pudiera activar el fallo de la Comisión de Comercio Interestatal acerca de las tarifas de carga. Como complemento del programa general iniciado para restaurar la confianza, estimase que un fallo pronto y favorable acerca de dichas tarifas serviría de nuevo estímulo. Los bonos ferroviarios reflejaron la mejoría de la perspectiva de manera aun más decidida que las acciones. En realidad, toda la lista de bonos nacionales reflejó un confiado movimiento de compras de inversión. Aliviada la tensión a que estaban sometidos los bancos mediante la creación de una nueva agencia central de crédito, pudo observarse hoy que ya algunos bancos y otras instituciones financieras están volviendo a comprar valores. En las esferas bancarias se aclama como muy beneficiosa la elevación del tipo de descuento, no sólo para el poder ganancial de los propios bancos, sino para bien de los negocios en general.

Quizá ello aliente a los bancos a abrir créditos comerciales más amplios estimulando así la actividad. Era natural que tras de un restablecimiento tan notable sobreviniera la liquidación de utilidades que a última hora creó cierto tono reaccionario. Pero creemos que el mercado ha de encontrar en todo retroceso una rejuvenecedora demanda de inversión.

EL CURSO EN EL CONSERVATORIO MCP. DE MUSICA

Ha quedado inaugurado bajo la dirección del maestro Falcón, connotado músico y compositor

Dirigido por el maestro Alberto Falcón, ha quedado abierto en el Conservatorio Municipal de Música el curso académico de 1931-1932.

Falcón, uno de nuestros valores musicales más destacados, nació en Matanzas, en el seno de prestigiosa familia, señalándose desde temprana edad por su notable afición a la música, ofreciendo audiciones en el Liceo de aquella ciudad y en el Palacio del general Blanco. Trasladado a la Habana, continúa sus estudios bajo la dirección de Hubert de Blanck y poco después —tenía sólo quince años—se dirige a París en donde Diemer y Massenet tienen oportunidad de apreciar su clara inteligencia y su prodigiosa facilidad de ejecución y técnica pianista.

En 1904 obtiene, después de brillante oposición, la cátedra del Curso Superior de Piano del Conservatorio de Burdeos, recordándose aún sus famosos «Concert Clasiques»—más de cuatrocientos—en la Sala Foyer del teatro de Periguex y su actuación como organizador y director de la Banda «L'Avenir.»

Falcón fué delegado de los jurados orfeónicos de Francia y no obstante ser cubano, fué designado por el Gobierno francés «Oficier d'Academis des Artiste Profesionels de Bordeau y condecorado con la Legión de Honor. Pero no sólo en Francia triunfó y cosechó lauros el maestro Falcón. En Ruisa, Italia, Alemania, en Bélgica cada recital resultó un acontecimiento artístico, siendo la gran revista de crítica «Le Monde Musical» quien con más alabanza acogiera su arte magnífico.

Como compositor, Alberto Falcón obtuvo un éxito resonante con «La Femme Belle», así como con numerosas composiciones de música de Cámara, que a su regreso de Francia dió a conocer y constituyendo una asociación para en ella cultivarla.

Fundador del Conservatorio que lleva su nombre, organizó la Orquesta de dicho centro de cultura, en cuyos salones—prueba del amplio criterio artístico de nuestro ilustre compatriota—fueron ofrecidos para celebrar en ellos la primera audición de música nueva.

Ahora, al frente del Conservatorio Municipal de Música, el maestro Falcón se propone encauzar por nuevos y fecundos derroteros esa organización artística y en ello ha puesto todo su entusiasmo y su gran dinamismo, por lo que puede asegurarse que en breve será un centro artístico de gran renombre.

CABLE DEL PRESIDENTE DE LA REPUBLICA DE PORTUGAL

El Presidente de la República recibió ayer el siguiente mensaje que le dirige el Presidente de la República de Portugal.

Lisboa, 7 de Octubre de 1931.—A Su Excelencia el general Gerardo Machado, Presidente de la República de Cuba. Habana.— Agradezco vivamente a Vuestra Excelencia los amables y cordiales votos que se dignó desear en su nombre, de su Gobierno y pueblo cubano, con motivo del aniversario de la proclamación de la República, deseando sinceramente las mayores felicidades y prosperidad a la nación cubana y a su muy ilustre Presidente.—**General Carmona,** Presidente de la República Portuguesa.

QUEDARON EN LIBERTAD LOS PRESUNTOS AUTORES DE LA MUERTE DEL VIEJO RIVERO

En la mañana de ayer fueron conducidos por el sargento Juan González y los Expertos Armas y Laviña, al juzgado de instrucción de la Sección Primera, José Moreno Milier, vecino de Santa Rosa 9 y Pedro García Piñón, vecino de San Ignacio 16, habitación interior, quienes estaban acusados por la policía de ser los presuntos autores del homicidio del anciano Rivero, que fué maniatado y amordazado, para poderle robar cuantos objetos de valor y dinero tenía en su domicilio de San Ignacio 16, accesoria.

Una vez que los detenidos prestaron declaración ante el juez doctor Quesada, éste ordenó su inmediata libertad, porque los cargos que le hacían los Expertos, no eran suficientes para comprobarse la culpabilidad de dichos sujetos.

BUBLA BURLANDO

LA POLITICA Y LA BOLSA

Yo conocí a Segismundo Rodríguez cuando era estudiante. Tendría entonces unos veinte años. Recuerdo que no congeniaba mayormente con los libros, pero sí que era mozo de ideas muy avanzadas.

Es decir, yo por entonces no podía asegurar si las ideas de Rodríguez eran de «avance» o de «retroceso». Sé que hablaba de conquistar, de derribar, de destruir, todo lo existente; y eso lo mismo pudiera intentarlo un discípulo aventajado de Ferrer que un caudillo a las órdenes de Atila.

Segismundo Rodríguez no se hartaba de declamar contra los ricos, contra los cochinos burgueses, contra la milicia, contra el clero.... Hasta contra su padre declamaba el ardiente joven, sobre todo, cuando se demoraba en mandarle la mezquina pensión. El viejo Rodríguez era rico, y el joven Rodríguez, su hijo, carecía de los recursos necesarios para «vivir su vida» es decir, con sus amigos y sus amigas, y sus ratos de francachela. ¡Era desesperante!

Así llegó a los treinta años el buen Segismundo sin terminar su carrera de abogado, pero entonces le salió al paso la fortuna encarnada en una mujer muy rica, con la cual se casó. Con esto y con el fallecimiento de su padre, cuya hacienda heredó, nuestro joven se resignó a ingresar, sin el menor escrúpulo, en la clase burguesa.

Y lo primero que hizo fué evitar el contacto con los antiguos camaradas, unos pobretes que le crucificarían a sablazos. Renuncia a sus ideas demoledoras y a sus comunismos y anarquismos y se convierte en defensor acérrimo del orden, de la propiedad, de la religión. Diremos de paso que la flamante religiosidad de Segismundo no le impidió convertirse en un déspota con sus criados y cruel con sus renteros a los que explota, oprime y desahucia sin piedad ni misericordia. Es el mismo Rodríguez de la juventud, con la diferencia de que ahora oprime de «arriba a abajo», mientras que de haber triunfado sus ideas juveniles se hubiera convertido en opresor de «abajo arriba».

Bueno, el caso fué que al frisar en los cincuenta años el ínclito Rodríguez experimentó un tremendo revés de fortuna, y se quedó a pedir por puertas... Espero que al discreto lector no le parecerá del todo inverosímil este cambio repentino de fortuna, ya que vivimos en un tiempo en que todo vacila y todo cae de un día para otro, de una hora para otra...

Con el nuevo «estado de cosas», Segismundo vuelve a cambiar de ideas políticas, económicas y religiosas... Es decir, en rigor no se puede asegurar que en el cerebro de Rodríguez se haya operado ningún cambio, porque para que una cosa cambie es necesario que exista, y hay motivos para sospechar que en el cerebro de nuestro hombre no existían ideas de ninguna clase. Más bien se puede sospechar que Rodríguez llevaba sus sensaciones en la bolsa, de la que «sacaba» sus ideas optimistas o siniestras, según se hallara aquella pletórica o vacía.

Pero lo que más exaspera a nuestro protagonista es el ver que hombres torpes e incultos hayan acrecentado y conservado su fortuna, mientras que él, Segismundo Rodríguez, hombre de carrera y de méritos indiscutibles, se ve en la inopia. Ello comprueba que no hay justicia distributiva de los bienes de fortuna, ni existe la justicia providencial tan decantada por los creyentes... Por eso he visto hace poco a mi hombre perorando en un café contra toda clase de sumisiones, ensalzando todo género de rebeldías. Es el más seguro indicio de que no tiene un céntimo en la bolsa.

Pero como la veleidosa Fortuna es tan variable, tan caprichosa y a veces tan epigramática, no tendría nada de particular que volviese a prodigar sus favores al atribulado Segismundo. Yo lo celebraría de todo corazón, aunque no fuese más que para disfrutar del nuevo aspecto que sin duda ofrecería la persona de Rodríguez... ¡Como que muy bien pudiera llegar a verlo fulminar sus iras contra los anarquistas y los comunistas y demás vándalos enemigos de la propiedad!

¿Moraleja? En lo que se refiere a bienes terrenales no hay más ideas y sentimientos que los que inspira la bolsa. Rebelde y pesimista es todo el que tiene la bolsa vacía. Optimista y conservador es el que tiene la bolsa llena. Segismundo Rodríguez nos da el ejemplo.

M. Alvarez Marrón.

UN ANCIANO SE HA SUICIDADO

El no haber podido cobrar sus jornales fué la causa

ALQUIZAR, Octubre 9. Por aviso recibido en la Jefatura de Policía, los agentes de la autoridad recogieron en la carretera, cerca del punto llamado El Mallorquín, al jornalero Antonio Cabrera Navarro, de 64 años de Canarias, el que al parecer, había ingerido substancias tóxicas con el fin de suicidarse, deduciendo esto de su estado de miseria y de sus manifestaciones a distintas personas de él conocidas.

Cabrera llegó con vida a la casa de socorros, pero fueron inútiles los recursos de la ciencia, por estar avanzada la intoxicación, siendo asistido por el doctor Aragó Ruiz, nuevo Médico Municipal.

El intoxicado mostraba interés por no prolongar más su existencia, falleciendo en medio de terribles convulsiones. Era muy estimado y conocido de toda la comarca por su laboriosidad y hombría de bien.

Se sabe, por él mismo, que estuvo muchos meses trabajando en distintos fincas sin poder cobrar y últimamente no tenía trabajo

AHORA

Antiseptico LISTERINE

El antiseptico mas poderoso, mata 200 millones de microbios en 15 segundos

A los mismos precios que en los E.U.

FRASCO DE

	$ 1.00
14 onzas	$ 0.50
7 onzas	$ 0.25
3 onzas	$ 0.10
1¼ onzas	

ADVERTENCIA

"El nombre LISTERINE es una marca de fábrica, registrada en Cuba y en todos los paises del mundo, para distinguir los productos de Lambert Pharmacal Company exclusivamente. El antiséptico LISTERINE no se vende sino en sus envases originales, los cuales deberá exigir el comprador. Toda persona que use el nombre LISTERINE para la venta de antisépticos, preparados medicinales, o de tocador que no sea fabricado por Lambert Pharmacal Company y lleve nuestro nombre, será perseguido según las leyes penales de Cuba,"

manufacturada por:

LAMBERT PHARMACAL Co. ST. Louis Mo., U.S.A.

Agentes en Cuba KATES BROTHERS Aguacate 120. Habana

de venta en todas las farmacias y droguerias de la isla.

M.E.C.D. 2016

MERCADO DE TABACO

Durante la semana finalizada se vendieron y entregaron, en el mercado local solamente, según la recopilación hecha por nuestro reportero, las cantidades de tercios siguientes:

Cuatrocientos noventa y cinco de colas de Vuelta Abajo; 189 de tripas surtidas de igual procedencia; 97 de capas y cajeros, también de Vuelta Abajo; 36 de Partido; 526 de permanentes de la nueva cosecha de Las Villas; 79 de capadura; 157 de sextas; 421 de terceras y octavas viejas; 46 de manchados nuevos; 62 de principal y otras clases viejas, y otras partidas de picadura de despalillos y escogidas.

Aunque fueron registrados aquí, no hemos incluído en esos totales los cientos de tercios de puntillas, bronco s y colas compradas en Pilotos, Puerta de Golpe y Consolación por Villamil, Santalla y Compañía, y por Ramón Rodríguez, S. en C.

NO HUBO ENTRADAS AYER

La festividad del día explica que ayer no se registrase movimiento de tercios entrados por los ferrocarriles. Los almacenes de éstos, en los patios del que fué Arsenal, estuvieron cerrados y no abrirán hasta el martes. En camiones supimos que llegaron dos partidas: ochenta y tres tercios, en dos camiones que amanecieron en frente a los almacenes de Weissmann y Compañía. Tabaco que procedía de Santa Clara.

VEGAS PARA ESTA CAPITAL

Los tercios de las vegas de Juanillo Plasencia, de Lopetegui y la denominada «Buenavista», de San Luis de Pinar del Río, los reciben H. Duys y Ca. para ponerlos a la venta en sus almacenes de esta capital.

González y Vázquez reciben, también en comisión, las vegas «El Corojal» y «La Verbena», para venta aquí.

ESCOGIDAS QUE TERMINAN

La escogida que hacían en Camajuaní los señores Echevarría y Pérez, la acabaron en la presente semana, como también habían terminado las labores en sus talleres de Zaza del Medio. Otras firmas terminan de escoger estos días en varias localidades.

MEJICO MODIFICA LOS IMPUESTOS SOBRE PRODUCTOS TABACALEROS

Los importadores pagarán sobre la equivalencia del precio de fábrica el doble de las cuotas fijadas al producto nacional

El gobierno de México ha promulgado un decreto modificando varios artículos del impuesto sobre tabacos elaborados. La modificación es la siguiente:

Artículo único. Se reforman los artículos 3, 4 y 5 de la Ley del Impuesto sobre Tabacos Laborables de 24 de diciembre de 1930, para quedar como sigue:

Art. 3. Los fabricantes pagarán el impuesto sobre el precio de fábrica, con arreglo a las siguientes cuotas:

Las cajetillas de cigarros con precio de $0.03, $0.0125; con precio de $0.06, $0.02; de $0.10, $0.035; de $0.15, $0.06; de $0.20, $0.09. Por cada aumento de 5 centavos sobre el precio anterior, se aumentará la cuota de $0.09 con $0.0125.

Los tabacos labrados, cornidos, picados, de hecha, de mascar y rapé, 25 por ciento.

Puros, de perilla o recortados, 10 por ciento. Los importadores pagarán sobre la equivalencia del precio de fábrica, el doble de las cuotas señaladas para los productos nacionales.

Art. 4. Como precio de fábrica solamente será aceptado para los efectos de esta ley, el de múltiplos de cinco. Para los tabacos de importación solo se admitirá como precio de fábrica, múltiplos de cinco.

Art. 5. Los cigarros deberán ser envasados en cajetillas de doble fondo enteramente cerradas, con peso bruto máximo de 30 gramos, a los que serán aplicadas las cuotas respectivas establecidas en el artículo 3. Se exceptúan de lo dispuesto las cajetillas de cigarros de $0.03, las cuales deberán tener un peso bruto máximo de 22 gramos.

No. 2

Los Más Feroces Asesinos En El Mundo Son "Los Siete Bichos Terribles".—

Las pruebas realizadas en la Cámara de la Muerte demuestran como la Humanidad se está libertando de la vil plaga de los insectos.

Toledo, Ohio, E. U. A.—Diariamente se realizan aquí pruebas que sirven, no únicamente para dar a conocer la fuerza destructiva de diversos insecticidas, sinó para demostrar tambien la resistencia que oponen las fieras más pequeñas del reino animal a la guerra que les hacen los hombres.

En estas pruebas se utiliza generalmente el más fuerte, fastidioso y temible de los insectos comunes, la mosca. Los entomólogos y el público en general señalan al grupo de los insectos caseros con la denominación de "Los 7 Bichos Terribles." Estos, en el orden del poder que tienen para causar males a la humanidad, son, la mosca, el mosquito, la cucaracha, la chinche, el piojo, la pulga y la polilla.

Las moscas causan la muerte de más de 40,000 seres humanos—hombres mujeres y niños—al año, en los Estados Unidos, cantidad que casi iguala al total de muertes ocurridas en el ejército norteamericano durante la Gran Guerra. Esta cifra de víctimas de la mosca es mayor por una tercera parte que el número de víctimas causadas por accidentes automovilísticos en el mismo transcurso de tiempo. Las moscas, que, según los hombres de ciencia, son los bichos mas desaseados y los trasmisores más espontáneos de enfermedades y flagelos, se crían siempre en los sitios de mayor pestilencia como son los receptáculos de basura y desperdicios, los desaguaderos fétidos y los montones de estiércol.

Miles de microbios de la más vil especie se prenden de las patas y de las partes peludas de las moscas y llegan así al interior de los hogares y a los mostradores de las tiendas de comestibles, contaminando todo lo que tocan. Bástales a estos gérmenes hallar un refugio en cualquier constitución débil para desarrollar en ella malignas enfermedades.

Los daños que causan las polillas, aunque de distinto orden, son de resultados desastrosos para el bolsillo, pudiendo decirse que el total de pérdidas sufridas por las depredaciones de las polillas alcanza a varios millones de dólares al año.

El conocimiento de estos hechos ha estimulado la labor de los hombres de ciencia del Rex Research Laboratories de Toledo, Ohio, EE.UU. de AA., los cuales han establecido con gran éxito la ya famosa "Cámara de la Muerte." En el interior de dicha Cámara hay varios miles de insectos a los que se aplica diversas clases de fumigación con los insecticidas que hay en el mercado actual. Una vez que los bichos quedan inertes, sin apariencias de vida, se los coloca en incubadoras para tratar de volverlos en sí. Tales pruebas han demostrado la marcada diferencia que existe en el relativo poder destructivo de los insecticidas.

Se ha logrado probar, por ejemplo, que determinado insecticida logra dar muerte a siete de cada cien insectos fumigados y que solamente atonta a los restantes, los cuales reaccionan rápidamente y vuelven a reproducirse en grandes números.

Hay otro insecticida que extermina a mayor número de bichos, pero el producto que sobremonta ampliamente a los demás y que logra un resultado definitivo en la exterminación de insectos es el famoso Fly-Tox, líquido altamente tóxico y que goza de la preferencia de todos aquellos que se dan cabal cuenta de los peligros que presenta la amenaza de los 7 Bichos Terribles, trasmisores de contagios y heraldos de la muerte.

NEW YORK

Por los modernos y lujosos vapores americanos construídos especialmente para los trópicos, de la

PANAMA MAIL S. S. CO. Y GRACE LINE

Cómodos camarotes grandes, exteriores, con camas Simmons sin literas altas, excelente cocina y servicio

TANQUES DE NATACION. — ORQUESTAS

Pasaje de 1a. clase . . . . . $ 85.00

Próximas salidas: SANTA CLARA . . . . . Oct. 15; ECUADOR . . . . . Oct. 25; SANTA MARIA . . . . . Oct. 29

CARGAS Y PASAJEROS
Edificio Centro Gallego
Vestíbulo Teatro Nacional
Prado y San Rafael

Agentes Generales:
NITRATE AGENCIES CO.
TELF. M-2244

UNITED FRUIT COMPANY

La Gran Flota Blanca (Steamship Service) Itinerario

Vapor	Sale de	Fecha	Llega a	Fecha
CALAMARES	NEW YORK	Octubre 15	HABANA	Octubre 19
TOLOA	HABANA	" 15	NEW YORK	" 18
TURRIALBA	NEW ORLEANS	" 10	HABANA	" 12
HEREDIA	NEW ORLEANS	" 14	HABANA	" 16
CARTAGO	HABANA	" 17	NEW ORLEANS	" 19
SAN GIL	BOSTON	" 17	HABANA	" 26

Salidas regulares de la Habana a Jamaica, Cristóbal, Costa Rica y Panamá, conectando con todos los puertos Occidentales y Orientales de Centro y Sur América.

TODAS LAS SALIDAS SUJETAS A CAMBIO SIN PREVIO AVISO

Oficina General: Muelle de Sta. Clara, Telf. M-6975 Oficina de Pasajes: Prado No. 110-A Telf. M-8268

EL REMEDIO NATURAL PARA EL REUMATISMO

Los médicos que han usado en su práctica la «Anticalculina Ebrey» certifican que para el reumatismo, exceso de ácido úrico, cólicos hepáticos y nefríticos, inflamaciones, dolor en los músculos y articulaciones, la «Anticalculina Ebrey», tanto en líquido como en pastillas, trae alivio rápido y duradero.

Anticalculina EBREY

Millares de enfermos han sido curados y usted encontrará alivio prontamente usando este eficacísimo remedio extraído de plantas frescas.

«Anticalculina Ebrey» se vende en todas las boticas en forma líquida y en pastillas. Universalmente recomendada por los médicos y por las personas curadas.

MERCADO DE VALORES DE LONDRES

EL LUNES NO SE EFECTUARAN OPERACINES EN LOS MERCADOS

Con motivo de ser el lunes la festividad del «Dia América», no se efectuarán operaciones en los mercados de valores y azúcar tanto de los Estados Unidos, como en Cuba.

BONOS DE CUBA

(LUIS MENDOZA Y COMP.)
Octubre 10.

En la Bolsa de Valores de Nueva York cerraron hoy los Bonos de Cuba a los tipcs que se consignan a continuación, cuyos precios se entienden más los intereses devengados hasta la fecha:

República de Cuba

	Comp.	Vend.
Rep. de Cuba 5 por 100, Morgan 1904	82	85
Rep. de Cuba 5½ por 100 Morgan	—	—
Rep. de Cuba 5 por 100 Speyer 1944	—	88
Rep. de Cuba 4½ por 100 Speyer 1949	—	—

Bonos Ferroviarios

	Comp	Vend.
Cuba Ry 5 por 100	41	48
Cuba Ry 7½ por 100	48	58
Cuban North 5 1-2	31½	34¾

Bonos Azucareros

	Comp	Vend.
Cuban A. Sugar	—	90
Cuban Am. Sugar 5½ por 100	8½	10
Manati Sugar 7½ por 100	—	10

Internacional Telephone y Havana Electric

	Comp.	Vend.
Inter. Tel and Tel 4½ por 100	68¼	69
Havana Electric Ry 5½ por 100 1951	—	15
Havana Electric Ry. 5 por 100	—	39

MERCADO DE GRANOS

Octubre 10.

TRIGO	
Mayo	54⅛
Diciembre	50⅛
Marzo	52⅞
MAIZ	
Mayo	39¾
Diciembre	35⅜
Marzo	37¾
AVENA	
Mayo	24½
Diciembre	22⅛
Marzo	—

BOLSA DE NEW YORK

Recibido por el hilo directo de Mendoza y Compañía.

Octubre 10 de 1931

A	
Adams Express	9⅞
American Machine Fdy	21¾
Air Reduction	66
Alaska Juneau	13⅛
Alleghany Corp	4⅝
Allied Chemical	79¾
Allis Chalmers	17½
American Bank Note	—
American Beet Sugar	—
American Can	84¼
American Car Foundry	14
American For Pow	15
American Ice	11½
American Inter	8½
American Locomotive	12
American Metal	7¾
American Power Light	20⅞
American Roll Mills	13⅞
American Safety Razor	—
American Smel. Ref	23¾
American Steel Fdy	11⅝
American Sugar Ref	41
American Tel and Tel	137¾
American Tobacco B	90¼
American Water Works	31
American Radiator	8⅞
American Tobacco A	86¼
American Woolen	6⅛
Anaconda Copper Min	15⅝
Assd Dry Goods	12⅞
Atch. Top. Sta. Fe	117
Atl. Coast Line	67½
Atlantic Ref	11
Auburn Auto	119½
Aviation Corp Dela	—
B	
Baldwin Locomotive	10
Barnsdall A	5⅞
Bendix Aviation	17⅛
Best Co.	30
Bethlehem Steel	29¾
Bohn Alum	26¾
Borden Co	48⅝
Briggs Mfg Co	10
Brook Man Tran	40⅞
Byers A. M. Co	18¾
C	
Calif Packing	16
Calumet Arizona	—
Calumet Hecla	4⅞
Canada Dry	19¼
Canadian Pacific	14⅞
Case J. I. Co	48¾
Cerro de Pasco	14
Chesapeake Ohio	32
Chic N W	17½
Childs	10½
Chi. Gt West com	5¼
Chi. Gt. West pref	18½
Chi Mil San Paul Pac com	3½
Chi Mil San Paul Pac pref	6¼
Chic Rock I. Pac	29⅞
Chrysler Motors	14⅞
Coca Cola	109⅛
Colorado Fuel	—
Columbia Gas	21⅛
Columbia Graph	—
Commercial Solvents	11½
Congoleum Nairn	—
Congress Cigar	—
Cons. R. R. of Cuba	—
Consolidated Gas	72½
Cont. Baking A	7
Continental Motors	1¼
Continental Oil	6¾
Continental Can	38
Corn Products	46⅜
Crucible Steel	25¾
Cuba Company	—
Cuban Amer. Sugar	—
Cuban Cane Sugar	¾
Curtiss Wright	2⅛
Baltimore Ohio	39⅜
Columbian Carbon	46
Coty Inc	4½
Commonwealth South	6
D	
Davison Chemical	6¼
Delaware Hudson	102¾
Delaware Lackawanna	—
Drug Inc	52⅞
Du Pont	62⅜
E	
Eastman Kodak	113¼
Eaton Axle S	9½
Electric Auto Lite	26⅞
Electric Power Light	22⅝
Electric Bond Share	20¾
Erie	15
F	
Foster Wheeler	14¼
Fox Film	8¾
Fisk Tire	—
Freeport Texas	18
G	
General Amer. Tank	47
General Asphalt	14
General Cigar	—
General Electric	31⅝
General Food	38¾
General Motor	26⅞
General Ry Signal	37¾
Gillette Safety Razor	13
Gimbel Bros	—
Gold Dust	21¼
Goodyear	23½
Goodrich	7¼
Graham Paige	2½
Gt West Sugar	7¼
Granby Copper	—
Great Northern	28¼
H	
Hershey Chocolate	—
Houston Oil	29½
Houston Oil New	5⅞
Hudson Motor Co	10½
Huppmobile	5
I	
Illinois Central	31¼
Interborough R T	11½
Int. Cement	21⅝
Inter. Combustion	1
Int. Harvester	28¾
Inter. Nickel	8⅞
Inter Tel and Tel	17¾
J	
Johns Manville	39¾
J. Kayser Co	10
K	
Kansas City South	14½
Kelvinator Corp	8
Kelly Springfield Tire	1⅛
Kennecott Copper	12⅝
Kreuger Toll	7¾
Kroger Grocery	22⅞
L	
Lambert	55¾
Lehigh Valley	23
Liggett Myers	56½
Lima Loco	20¼
Loews Inc	36⅝
Lorillard	13¼
Louisville Nash	48½
M	
Mack Trucks	20
Magma Copper	—
Marmon Motors	—
Mexican Seboard Oil	8⅛
Mo. Pac com	16¼
Mid Cont Pet	6¾
Mo. Pac pref	39½
Montgomery Ward	11¾
Mo. Kan. Tex com	9¼
Murray Corp of A	7
N	
Nash Motors Co	20⅞
National Cash Reg	13½
National Dairy Prod	27¼
National Biscuit	46¼
National Power Light	17¼
Nevada Consol Cop	6½
N Y Central	62¾
N Y New Haven H	45
North American	37¾
Northern Pacific	26¾
O	
Ohio Oil	7½
Otis Elevator	26
Otis Steel	4⅛
P	
Pac Gas Elec	35¾
Packard Motors	5⅛
Paramount Publix	14
Pathé Exchange	—
Penn. R. R. Co	37
Phillips Petrol	6⅛
Pub Ser N J	63½
Pullman Company	30¼
Puerto Rico Sugar	9
Pure Oil	5⅞
R	
Radio Corporation	13⅝
Radio Keith Orph	8⅞
Reading Co	62
Remington Rand	4⅝
Reo Motors	4¾
Repub. Irin Steel	7½
Reynolds Tob B	40
Royal Ducht	17⅝
S	
Safeway Stores	51
Schulte Retail	4⅝
Sears Roebuck	39
Shell Union Oil	4
Skelly Oil	—
Simmons Company	11
Sinclair Oil Corp	7
Southern Pacific	57¾
Southern Railway	19¾
St Joseph Lead	—
St Louis San Francisco	11¼
Standard Brands	15¾
Standard Gas Elec	38
Standard Oil of Calif	32½
Standard Oil New J	31⅞
Socony Vacuun Corp	14⅛
Stewart Warner	6⅝
Studebaker Corp	12⅝
T	
Texas Co	18¾
Texas Gulf	25½
Texas Pac Land	6¼
Timken Roller	24¾
Tob. Prods A	—
Tob Prods	2½
U	
United Carbon Co	11⅝
Union Carbide	35
Union Pacific	119½
United Aircraft	15⅞
United Fruit	34½
United Gas Imp	23⅛
United Corporation	13⅞
Union Oil Cal	15⅝
Union Cigar Stores	2¼
U S Ind Alcohol	25⅝
U S Realty Imp	13
U S Rubber	7⅛
U S Steel	70⅞
Utilities Power and Light	12¼
V	
Vanadium	18⅝
W	
Wabash comunes	8⅞
Warner Bros Pic	6¾
Warren Bros	6⅞
Warner Quinlan	—
Ward Baking B	2⅝
Western Maryland	9½
Western Union	94¼
West Airbrake	19¼
West Elec	48¼
White Motors	10⅛
Willys Overland	2⅝
Woolworth	54¼
Y	
Yellow Truck	5¼

La HERNIA se Cura sin Dolor

SI SU HERNIA OPERADA SE HA REPRODUCIDO, CURESE CON RETENTOR

ES UNA INGENUIDAD suponer que una faja, de por sí puede curar la hernia. O que un braguero restituye a los ligamentos relajados la perdida vitalidad. Estos elementos, cuando se usan sin otro objetivo que el de retener, no curan nada. Amplían la hernia. Envenenan el bajo vientre macerándolo con su terrible presión. Pero cuando una faja especial representa y contribuye a plasmar una teoría científico-mecánica que pretende crear adherencia en el punto débil fisiológico profundo y en los demás puntos débiles del bajo vientre utilizados por el peritoneo para formar saco, entonces ya es otra cosa. Hay una ley de presiones, como hay una ley de resistencias. Saber apreciar las dos leyes en relación con el objetivo que se persigue es tarea de profesionales especializados. ¿Por qué usar braguero toda su vida? Mucha gente se opera y cree que la hernia es quebradura o rotura de tejidos. Y nada hay roto en una hernia. Sencillamente elementos disociados. ¿Por qué no se pueden asociar de nuevo con un procedimiento moderno? Nosotros afirmamos que curamos la hernia sin dolor, sin dejar de trabajar y lo vamos demostrando periódicamente con nuestros testimonios. Tenemos centenares de herniados en tratamiento que han fracasado en otros procedimientos. Entre un gran número de curados destacamos a éstos:

«En dos meses y días he curado mi hernia que operé hace cuatro años y se me reprodujo en seguida». Pedro Iglesias, Aguiar 71. Telf. A-9256. Habana».

«Más satisfecho, asombrado estoy de ver los resultados de su Retentor. En menos de tres meses he curado mi hernia». Justo Padrón, vigilante número 1555 de la Policía Nacional, Segunda Estación, Habana.

Sr. Angel María Peraza, San Francisco Alfaro, Pinar del Río, curó su hernia en menos de dos meses.

Sr. Enrique Tejetro, Calixto García 67-A., Bodega, Regla, Telf. XO-1146, Habana. Hernia voluminosa operada y reproducida, curado a los dos meses de usar Retentor.

Sr. José Fernández, Sitios 164-A, Habana. Hernia que bajaba al escroto. Curada en dos meses.

Todos estos señores pueden informar a usted de lo que es Retentor. Obsérvese cómo renovamos los testimonios. Curamos hernias reproducidas, hernias reducibles por viejas y grandes que sean. Se curan a base de una retención perfecta y una técnica de presiones escalonadas.

Consultas gratis de 1 a 5. Servimos al interior.

Consultorio de Ortopedia Mecánica. Director: F. Carrasco, Enfermero Graduado, Massagista Ortopédico, Belascoaín 20, altos, Habana. Telf. U-1178.

COTIZACIONES

OCTUBRE 10

LA PESETA	EL FRANCO
española se cotizo hoy al CIERRE del mercado a razón de	francés se cotizo hoy al CIERRE del mercado a razón de
11 PESETAS	25 FRANCOS
09.77 POR DOLLAR	37 POR DOLLAR

Mercado Ganadero

La actividad ayer, o en la noche del viernes y madrugada del sábado, se concretó a la matanza que detallamos más abajo.

LOS PRECIOS EN PIE

Precios pagados por compradores en los mercados de origen:

En Oriente, a tres centavos con el 5 por 100 de descuento.

En Camagüey, a tres centavos con el 5 por 100 de descuento en la finca, y sin descuento en la ciudad.

En Las Villas, a tres centavos con el 10 por 100 de descuento.

En Pinar del Río, a tres centavos; pero pesado y entregado en los mataderos de esta capital.

El lanar

El lanar, de tres y medio a cinco centavos.

De cerda

Del país, de siete a siete y medio centavos libra.

MATADERO DE LUYANO

En el Matadero de Luyanó se sacrificaron las siguientes reses:

De vacuno	106
De cerda	88
De lanar	60

Los precios que rigieron en el Matadero de Luyanó fueron:

Vacuno: de 13 a 15 centavos el kilogramo.
Cerda: de 24 a 26.
Lanar: de 25 a 40.

MATADERO INDUSTRIAL

En el Matadero Industrial se sacrificaron las siguientes reses:

De vacuno	187
De cerda	166
De lanar	62

Los precios que rigieron en el Matadero Industrial fueron:

Vacuno: de 13 a 15 centavos el kilogramo.
Cerda: de 24 a 26.
Lanar: de 25 a 40.

CIERRE DE BANCOS

Octubre 10.

City Bank	63	63½
Chase Bank	48	49
Guaranty Trust	69	71
Irving	23½	24¼
First National Bank	2225	2325

Aviso Importante al Comercio

Señores comerciantes:

Desde que se inauguró la Carretera Central, el Express LA VILLAREÑA, está dando servicios entre **Habana, Santa Clara y Sancti-Spíritus,** y ningún Comerciante puede hacerle ninguna reclamación por nada, esto junto con su Póliza de Seguros, número 696, de la Compañía de Defensa Comercial de Seguros y Fianzas, es su mejor garantía para confiarle sus pedidos. **Son muchas las Compañías que se forman para dar servicios unos días, pero para seguirlo dando todo el año, una sola, LA** VILLAREÑA.—No proteja amigos, proteja sus intereses, llamando a LA VILLAREÑA. U-6552. Llinás 23. Habana.

U-6552. Express. LA VILLAREÑA. Express. U-6552.

de GIL ROMERO

EFECTOS DE LA SUSPENSION DEL PATRON ORO POR LA G. BRETAÑA

En el Canadá ha resultado favorecida la importación de los productos británicos. Para Australia fué beneficiosa

CANADA

La suspensión del patrón oro en la Gran Bretaña y la consiguiente baja en el cambio de la libra esterlina han producido un efecto deprimente en el comercio canadiense. Se ha anunciado oficialmente que el Canadá mantendrá el cambio de oro, pero la depreciación del cambio del dólar canadiense sobre New York ha sido tan sensible que hace abstener a los importadores de situar en los Estados Unidos pedidos de cualquier clase que no sean urgentes.

Por otra parte, las bajas cotizaciones de la libra esterlina favorece las importaciones de competencia de mercancías británicas, a expensas de los productores domésticos y también de los de Estados Unidos.

EGIPTO

Las cotizaciones de la libra egipcia han sido algo irregulares, como resultado de la reciente crisis financiera británica. Esto se debe principalmente al hecho de que la reserva monetaria comprende un gran lote de valores del gobierno británico. El 26 de septiembre los Bancos egipcios estuvieron vendiendo dólares a la base de 29 piastras (la libra egipcia vale 100 piastras) y comprando a la base de 22 a 23 piastras. Normalmente, el dólar se cotiza a la base de 20 piastras, aproximadamente. Este desequilibrio ha determinado la demanda de prórroga de las obligaciones que están al vencer por parte de los importadores y la cancelación de recientes pedidos a Europa y a los Estados Unidos. Al mismo tiempo, los precios de venta de muchos productos de importación han aumentado.

AUSTRALIA

La temporánea suspensión del patrón oro en el Reino Unido ha tenido un favorable efecto en varios grupos de actividades en Australia. El cambio de la esterlina australiana queda sin variación, causando el aumento de precios de los artículos de exportación. El mercado de acciones es más firme. Se espera un próximo estímulo en las construcciones y varias minas que habían interrumpido sus operaciones, trabajan a toda capacidad. Las importaciones de procedencia no británica, sin embargo, han sido aún más afectadas.

MALAYA BRITANICA

Muchos importadores de la Malaya Británica están cancelando pedidos de mercancías norteamericanas, a causa del actual cambio desfavorable entre Singapore y New York. Se espera que las importaciones de procedencia europea y japonesa declinará, también, si las condiciones del cambio no mejora.

INDIA ORIENTAL HOLANDESA

La situación del cambio de la libra esterlina en Londres, con sus efectos consiguientes en los mercados de Singapore y Australia, además de los disturbios manchurianos están causando un desequilibrio sensible en los negocios de las Indias Orientales Holandesas.

JAPON

Debido a la baja de la libra esterlina, todas las acciones y los bonos bajaron en las Bolsas japonesas, cuando éstas se reabrieron, después de haber estado cerradas desde cuando la Gran Bretaña anunció la suspensión del patrón-oro.

UNION DEL AFRICA DEL SUR

El gobierno de la Unión del Africa del Sur ha anunciado oficialmente que no tiene el propósito de abandonar el patrón-oro. Numerosos exportadores transoceánicos están dando instrucciones a sus agentes en el [illegible] del Sur, para que coticen en [illegible]s, francos o en florines, hasta nuevo aviso. Ha sido grave el efecto de la suspensión de pagos en oro por la Gran Bretaña, pero hay cierto optimismo respecto a la importación de mercancías británicas.

HAN MEJORADO LAS PERSPECTIVAS DEL COMERCIO MUNDIAL DEL TRIGO

Un alza pequeña, aun de diez centavos por bushel, más adelante, contribuiría mucho a mejorar la situación de los negocios

Las perspectivas han mejorado algo en el comercio del trigo, a causa de recientes acontecimientos.

Según datos más definidos, la cosecha de trigo en Rusia será este año menor que el pasado, en que el rendimiento por acre resultó excepcionalmente elevado. En el ejercicio actual, una reducción considerable en el rendimiento hace prever una cosecha menor, a pesar de ser más grande la superficie cultivada. El informe más reciente del Ministerio de Agricultura de Estados Unidos sobre este particular, dice que, si bien la Ukrania meridional abastecerá grano para exportaciones inmediatas, el rendimiento resulta bajo en otras regiones y el grano cosechado está húmedo, mientras que en algunas regiones de la Siberia la sequía ha causado completo fracaso en la cosecha.

Al mismo tiempo, han aparecido repetidamente en la prensa informaciones aún no confirmadas, según las cuales se dedicará una parte más considerable de la cosecha de trigo al consumo interno, reduciendo la cantidad disponible para la exportación. Algunos despachos afirman aún que el racionamiento de provisiones alimenticias se abandonará en Rusia. Sea de ello lo que fuere, Rusia adoptará, sin duda, esta medida tarde o temprano.

En otros países europeos se ha cosechado trigo de calidad inferior. Se sabe también que ha habido cosechas relativamente exiguas de arroz en algunos países asiáticos, factor que incrementa la demanda de trigo.

Según un reputado estadista, la superficie de los cultivos de trigo invernal en Estados Unidos sufrirá una reducción de 16 por ciento en el presente ejercicio, a causa de la demora en la preparación del suelo; y tal fenómeno viene a revelar nuevamente como opera la ley de la oferta y la demanda, restableciendo el equilibrio entre una y otra.

La reducción es inevitable a los precios actuales, y sobreviene después de haberse reducido también considerablemente la superficie del cultivo primaveral en Estados Unidos y los plantíos del mismo grano en el Canadá, la Argentina y Australia durante el año en curso.

NUCLÉARSITOL ROBIN

(NUCLEATOL METILARSINADO)

ANTITUBERCULOSO
PODEROSO RECONSTITUYENTE
Medicación Nucleofosfatada Arsenical
(NUCLEOFOSFATOS de CAL y de SOSA METILARSINADOS)

COMPRIMIDOS

DOSIS: 2 á 3 comprimidos dos veces por día, á las dos principales comidas, lo que hace 0.04 á 0,06 centigramos de metilarsinato sódico por día.

INYECTABLE

DOSIS: 1 á 2 inyecciones según los casos en las 24 horas

TUBERCULOSIS
FIEBRES PALUDOSAS
CAQUEXIA DE LOS PAÍSES CÁLIDOS, LINFATISMO
ESCRÓFULAS, ETC.

Venta al por Mayor: 13, Rue de Poissy, PARIS

Famoso **WARD LINE** *Servicio*

Los vapores más bellos, rápidos y lujosos en servicio regular durante todo el año. Confort, comodidad y economía. Los precios, muy moderados, comprenden camarote y las comidas a bordo.

A NUEVA YORK

Salida de La Habana

BUQUES	SALIDA DE LA HABANA	LLEGADA A NUEVA YORK	Precio minimum de la HABANA a NUEVA YORK en PRIMERA
MORRO CASTLE	Oct. 13	Oct. 16	Ida $85
ORIENTE	Oct. 17	Oct. 20	Ida y vuelta $150
ORIZABA	Oct. 20	Oct. 23.	Clase TURISTA
ORIENTE	Oct. 24	Oct. 27	Ida $55
MORRO CASTLE	Oct. 27	Oct. 30	

Y MEXICO

Salida de La Habana

BUQUES	SALIDA DE LA HABANA	LLEGADA A PROGRESO	LLEGADA A VERACRUZ
ORIZABA	Octubre 13	Octubre 15	Octubre 16
MORRO CASTLE	Octubre 20	Octubre 21	Octubre 22
ORIZABA	Octubre 27.	Octubre 29	Octubre 30
MORRO CASTLE	Nov. 3	Nov. 4	Nov. 5
ORIZABA	Nov. 10	Nov. 12	Nov. 13
SIBONEY	Nov. 17	Nov. 19	Nov. 20

PRECIO MINIMUM de los pasajes HABANA a MÉXICO

	PRIMERA CLASE Ida	PRIMERA CLASE Ida y vuelta	CLASE TURISTA Ida
A PROGRESO	$76.00	$145.00	$50.00
A VERACRUZ	71.00	135.00	50.00
A MÉXICO, D. F.	81.30	150.00	—

Para obtener datos mas amplios, reservar pasaje o comprar billete, dirigirse a la

Oficina de Pasajeros y Billetes
EDIFICIO DEL CENTRO ASTURIANO (Esq. Obispo y Parque Central)
Teléfonos: A-6154 y M-7776

WARD LINE

EL ANUNCIO es el PUENTE QUE UNE al PUBLICO y al COMERCIANTE

M.E.C.D. 2016

H A B A N E R A S

LAS DOS ESTHER

MADRE E HIJA

Ved el cuadro.
Emana felicidad.
Franca y pura felicidad de una madre venturosa, Esther Ruz, la bella señora del distinguido joven John Theye, y su hijita tan encantadora, Esther.
Risueña la madre y risueña la hija con la expresión de un goce inefable.
Palpita allí una gloria.
En el amor y la paz del hogar.

EN VIAJE DE REGRESO

De los Estados Unidos.
Viajeros que regresan.
El nuevo y elegante vapor **Florida** devolvió anteayer a esta ciudad al doctor Carlos Manuel de la Cruz, representante por la Habana y, a su vez, presidente del Comité Parlamentario Conservador Ortodoxo.
Llegó en unión de su esposa, la joven e interesante dama Elvirita Obregón de la Cruz, para la que sólo hay afectos, consideraciones y simpatías en esta sociedad.
Vinieron con sus dos hijos.
Ofelia y Manolito.
Simpática parejita que es el amor y la alegría del feliz matrimonio.
El doctor Carlos Manuel de la Cruz sufrió una delicada operación facial en una famosa Clínica de Chicago.
Vuelve ya repuesto.
Por completo.
Instalados se encuentran nuevamente en su residencia de la calle 23 en el Vedado.
Reciban mi saludo.
De cordial bienvenida.

NUESTRA SEÑORA DEL PILAR

La festividad de mañana.
La Virgen del Pilar.
Para las damas que están de días habrá diversidad de flores en **El Clavel**, las más bellas, las más finas que se cultivan en sus extensos dominios.
En cestos, cajas y ramos llegarán hasta las festejadas como valiosos presentes.
Mensajes de felicitación.
El más expresivo.

FIESTA DE LA RAZA

CARIDAD SUAREZ

El Día de la Raza.
En el teatro Fausto.
Se celebrará mañana con una sugestiva función dispuesta para las cinco y media de la tarde.
Valiosos artistas prestan su concurso, entre otros, María Tubau que cantará bonitos couplets.
Además, la gentil Caridad Suárez, que se lucirá con su nuevo repertorio de canciones criollas y mexicanas.
El Trío México Lindo.
El violinista Landeros.
El actor Clarel.
Blanquita Bárcenas y un conjunto de lindas vicetiples. Ana María Relaño, Mercedes Menéndez Rafael Prada...
Y la Orquesta Siboney, magnífico conjunto musical, que dirige el popular maestro Alfredo Brito.
Un aliciente más.
Poderoso.
Gustavo Sánchez Galarraga recitará su poema inédito **Canción de Raza**, al que seguirán, sin duda, otras composiciones suyas.
Algo de cine.
Como complemento.

MAS SECCIONES ESPECIALES

Brindando mayores facilidades a nuestra distinguida clientela, hemos aumentado el número de secciones especiales. Encuentra usted ahora preciosos artículos para regalos a $1.00, $2.00, $3.00, $5.00.

La Casa Quintana
LA CASA DE LOS REGALOS

LA FIESTA DEL DIA

Una fiesta hoy.
Gran fiesta bailable.
Es la del Festival de la Raza, organizada por la Asociación de la Prensa de Cuba, la decana de nuestras instituciones periodísticas.
Dispuesta está para ofrecerla por la noche en la Asociación de Dependientes.
Se bailará en todos los pisos.
Desde primera hora.
Tocarán el jazz band de Los Diplomáticos, del maestro Pego; el jazz band de los Hermanos Le Batard; la orquesta de Felipe Valdés, de cuarenta profesores; la orquesta completa de Romeu; el Sexteto Habanero y el Septeto Cubano 1927.
Al dar las doce serán rifados entre los concurrentes objetos valiosísimos que se han venido exhibiendo durante esta semana en una de las vitrinas de la Antigua Casa de J. Vallés y entre los que se destaca una linda lámpara de sala valuada en ciento cincuenta pesos, donada por los Hermanos Quesada.
Las entradas son familiares.
Al precio de un peso.

MASSAGUER

Por la vía directa.
De viaje a los Estados Unidos.
Conrado W. Massaguer, popular director de la gran revista **Social**, embarcó en el vapor **Oriente** ayer.
Se dirige a New York, donde se propone pasar, en la gestión de asuntos particulares, breve tiempo.
Regresará en seguida.
¡Feliz viaje!

LUISA Y GEORGINA

Dos bellas hermanitas.
Luisa y Georgina Fariñas.
De diez y de nueve años, respectivamente, se hacen admirar y querer.
Operadas han sido de amigdalitis en la Quinta de Dependientes por el notable especialista doctor Cándido B. Toledo Osés.
Fueron dadas ya de alta.
Curadas por completo.

FIESTA EN LA PLAYA

Fiesta de la tarde.
En la glorieta de la Playa.
La ofrece hoy el Casino Español, de cuatro a ocho, como anticipada celebración del Día de la Raza.
Organizada por la Comisión de Fiestas que preside, en sustitución reglamentaria, el distinguido caballero Manuel Menéndez Barrera.
Todo está dispuesto.
En debida forma.
Como siempre, en el Casino Español, tocará la excelente Orquesta Encanto.
Habrá una sorpresa.
De lo más agradable.

DIAS

De días hoy.
El señor Wifredo Fernández Senador de la República, fundador del periódico **Excelsior** y personalidad influyente de la situación.
Pasará su santo el ilustre caballero sin fiesta y sin recibo.
Mi saludo.
De afectuosa felicitación.

(Continúa en la página SIETE)

Antes y después de tomar las saludables
PILDORAS ORIENTALES
Aún la mujer flaca engruesa y promueve el bello desarrollo de su busto si toma las PILDORAS ORIENTALES. Hermosean y embellecen, hacen atractivos a las damas.
PIDALAS EN BOTICAS. Folleto descriptivo Dep. P Orientales. Apartado 1244.

Dr. EULOGIO PEREZ GARCIA
Cirujano de la Asociación Benéfica Hijas de Canarias.
MEDICINA Y CIRUGIA
Consultas: Martes, Jueves y Sábado de 1 a 3 en Lealtad 12. Telf. 5354.
Domicilio: Cárdenas 36½, 2º piso. Telf. M-6454.

CANAS
Suprima sus canas en pocos días con el uso de la Loción "La Condesa"
HIGIENICA, INOFENSIVA
Devuelve al cabello canoso su color natural exacto en pocos días, sin las molestias de las tinturas.
EXTIRPA LA CASPA. NO MANCHA LA PIEL NI LA TELA MAS DELICADA
De venta en tiendas y farmacias.
PRECIO $2.80 PIDA PROSPECTO
P. GONZALEZ
PERSEVERANCIA 32 HABANA

ANUNCIESE EN EL Diario de la Marina

Faja Esbelta Llorens
MODELO PATENTADO
MARCA REGISTRADA
TALLE ALTO
Unico Modelo en Cuba Modelado a su Cuerpo
Unico corsé-Faja que recoge el estómago, vientre y caderas. Esta acreditada faja es ideal. Precios desde $4.00
UNICO FABRICANTE
Obispo 97 Frente a «La Francia» A9460

TRES INDIVIDUOS TRATARON DE COMETER UN ROBO EN UNA CASA

Al ser sorprendidos se dieron a la fuga y solamente uno fué detenido. Lesionados en un choque. El «Tuerto», detenido

El vigilante 1067, detuvo en Condesa y Lazcano, cuando transitaba por aquel lugar en precipitada fuga a Rodolfo González Pérez de 17 años de edad, vecino de San Nicolás 105, quien era perseguido por Pablo Herrera Cárdenas, domiciliado en Peñalver 100, segundo piso.

Una vez en la Sexta estación manifestó Herrera, que dicho individuo en unión de dos mas que habían lo grado fugarse, intentaron realizar un robo en el tercer piso de su domicilio, residencia de la señora Amparo Castillo, por la que fueron descubiertos cuando se encontraban en la sala de la casa.

El detenido ingresó en el Vivac. En la escalera fué ocupado por la policía los instrumentos que dichos individuos pensaban utilizar para realizar el robo.

«EL TUERTO» DETENIDO

José de los Reyes Fernández, (a) «El Tuerto», fué arrestado por los Expertos. Como recordarán nuestros lectores dicho individuo frente al «DIARIO DE LA MARINA», hirió de gravedad al hacerle varios disparos a Faustino Hernández Quiñones. El acusado transitaba tranquilamente por Labra y Monte cuando fué detenido.

Con respecto a la agresión, nosotros la dimos a conocer el primer día. Hernández hirió a de los Reyes de un navajazo. Entonces de los Reyes regresó y armado de un revólver le hizo los disparos.

UN FUMADERO

El Sargento Graña y los Expertos Gutiérrez y Sobrado, descubrieron un fumadero de opio que funcionaba en la casa Amargura 7, procediendo al arresto de los que lo explotaban los asiáticos José Chain y Antonio Lee, que por hechos análogos han cumplido varias condenas Se le ocuparon utensilios y cierta cantidad de drogas.

HERIDOS EN UN CHOQUE

En el Parque de Maceo, chocaron ayer violentamente el Omnibus 45582, conducido por Luis Santana Flores, de la empresa «Lawton Batista» y el auto 21174, que guiaba Adolfo Arbelo Costa.

En el accidente sufrieron lesiones de carácter grave, Alonso Meléndez Crespo de 65 años y vecino de Carmen 118 y menos graves los menores Lorenzo Chávez ,de Maloja 120 y Armando Alberto, con domicilio en el Cerro, que viajaban en la parte posterior del auto.

DENUNCIA DE ROBO

José Jaime Pellicer, cajero de la sociedad La Balear, situada en Habana 198, dió cuenta a la policía, que de la misma le habían robado ropas y objetos por valor de 200 pesos y una cartera en la que guardaba la suma de 10 pesos, sin que tuviera sos pechas en persona alguna.

Dr. J. A. Hernández Ibañez
Cirujano Urólogo de la Asociación de Dependientes
Neptuno 111, frente a Perseverancia
De 11 a 1 a. m. y de 4 a 6.
Telf. A-5489
Domicilio: 23, No. 397
Esquina a 4 Telf. F-5716

AMADED
El calzado más económico por su elegancia y calidad. A su medida en 24 horas. Visítenos
BELASCOAIN 107 TELF A-6562

✝
E. P. D.
LA SEÑORA
ISABEL FERNANDEZ DE VELASCO, VDA. DE VILLAMIL
HA FALLECIDO
(Después de recibir los Santos Sacramentos y la Bendición Papal)
Y dispuesto su entierro para el día de hoy, domingo, a las 4.30 p. m., los que suscriben, hijas, hijos políticos, nietos y demás parientes, ruegan a sus amigos se sirvan acompañar el cadáver desde la casa mortuoria, General Aranguren 70, al Cementerio de Colón, por lo cual les quedarán hondamente reconocidos.
La Habana, octubre 11 de 1931.
Guadalupe Villamil de Baños, Mercedes Villamil de Baños, Ldo. Secundino Baños, Dr. Miguel Díaz, Mercedes Díaz de Peláez (ausente); Margot Baños de Mañach, Secundino, Rodolfo y Francisco Baños, José María Peláez (ausente). Dr. Jorge Mañach, Juana Guzmán de Graña, Claudio M. Graña, Ana Oliveros, Dr. Juan Francisco Morales.

PELUQUERIA ALEMANA
AMISTAD 56 (entre Neptuno y San Miguel). — Teléfono A-9633
ONDULACION PERMANENTE con el APARATO ALEMAN más moderno, sin peligro y molestia, garantizado por un año. DESDE $3.50
3 SERVICIOS 0.50 cts.
ADELA la ex-masagista de Mme. Gil y LUIS el alemán ofrecen sus servicios en esta casa.

Velvatona
MARCA REGISTRADA
LOCION Velvatona
Toda mujer que desee conservar su cutis enteramente joven debe de usar la maravillosa Loción VELVATONA. Es la fórmula de un verdadero mago para perpetuar la belleza. Uséla cada noche al acostarse y siempre que salga de paseo. Elimina la grasa, barros y espinillas. De venta en todas partes. $1.50 Frasco

Quien dice hermosos dientes, dice: Dentol....
EL DENTOL (agua, pasta y polvo) es un dentífrico que, además de ser un excelente antiséptico, está dotado de un perfume muy agradable.
Fabricado según los trabajos de Pasteur, destruye todos los microbios nocivos de la boca, impide también y cura seguramente las caries de los dientes, las inflamaciones de las encías y de la garganta. En pocos días da a los dientes una blancura resplandeciente y destruye el sarro.
Deja en la boca una sensación de frescura deliciosa y persistente. Ejerce su acción antiséptica contra los microbios de la boca durante 24 horas, por lo menos.
Empleado puro con algodón, calma instantáneamente los dolores de dientes más violentos.
La PASTA DENTOL se vende en cajas de vidrio y en pomos modelo grande y chico.
Dentol
"D" — Depósito General: Maison FRERE. — 19 Rue Jacob, París.
REGALO.—Devolviendo este anuncio a J. Pauly & Co., Apartado 2143, Habana, indicando con claridad su nombre y dirección, recibirá gratis un tubo de Pasta DENTOL.

DESAPARICION

José García Barrera, vecino de Monte 451, dió cuenta en la Policía Judicial, que desde hacía 40 días había desaparecido de su domicilio su hermano Antonio que cuenta 22 años años de edad, temiendo le hubiera ocurrido alguna desgracia.

OTRO ROBO

Participó a la Policía Sergio Orisondo Silveiro, de Misión 35,A, que de su domicilio le robaron ropas por valor de 53 pesos. No tiene sospechas de persona alguna.

SESENTA AÑOS DE SEGURIDAD Y ESTABILIDAD
fué el principio fundamental de la gran
CONVENCION INTERNACIONAL
de la
Confederación del Canadá
celebrada en el Royal York Hotel en Toronto, Canadá

Oficinas establecidas en
Inglaterra
Irlanda
Cuba
Terranova
Salvador
Guatemala
Trinidad
Jamaica
Indias Británicas
México
Costa Rica
Santo Domingo
Curacao
Honduras
Nicaragua
Estado de New York

Forma como están invertidos los fondos de la Confederación del Canadá:

El siguiente detalle de las inversiones de la Confederación del Canadá, de acuerdo con el último balance, muestran el grado extraordinario de seguridad con que han sido invertidos los fondos de la Asociación:

Bonos y Obligaciones:		
De Gobierno y Municipales	32%	
Otros bonos	20%	
		52%
Primeras Hipotecas:		
En la ciudad y sus alrededores	16%	
Fincas rústicas	3%	
		19%
Préstamos sobre Pólizas		20%
Bienes raíces		4%
Acciones comunes		3%
Acciones preferidas		2%
Diversos (menos de ½ de 1%)		
		100%

Sobre este porcentage de inversiones se ha construído el sólido estado financiero de la Confederación del Canadá y la absoluta seguridad que ofrece a sus tenedores de pólizas.

Negocios en Vigor.	Activo	Sobrante.	Pagado a los Tenedores de Pólizas y sus Beneficiarios.
$380,000,000	$85,000,000	$8,000,000	$90,000,000

Oficina Principal: TORONTO, CANADA
Gerente en Cuba: ATILIO LEON
Oficina en Cuba: AGUIAR 71 - 3er. piso

Oficinas establecidas en
Colombia Británica
Alberta, (Canadá)
Saskatchewan (Canadá).
Manitoba (Canadá)
Ontario (Canadá)
Quebec (Canadá)
New Brunswick (Canadá).
Nova Scotia (Canadá)
Prince Edward Island

Para VENCER la crisis, ANUNCIESE EN EL "DIARIO DE LA MARINA"

M.E.C.D. 2016

Noticiario Liberty
DIARIO DE LA MARINA

Estos lujosos Noticiarios resumen de los acontecimientos locales más salientes, editados en los Laboratorios Liberty, se exhiben hoy en los siguientes lugares:

Noticiario Liberty Octubre 11

Not. 47.—San Cristóbal-S. Cristobal.
,, 48.—Esperanza-Esperanza.
,, 50.—Colón-Cienfuegos.
,, 52.—Martí-Sta. Clara.
,, 54.—Prado-Camagüey.
,, 56.—Neptuno-Neptuno.

HOY CAMPOAMOR HOY
El teatro de los llenos
GRAN MATINEE DE 1 A 5½
NOTICIARIO CARTON
LUCES DE LA CIUDAD
con CHARLES CHAPLIN
BESOS AL PASAR
con Norma SHEARER y Robert MONTGOMERY
PIERRE CLAREL Imitador de CHEVALIER
LA SEGUNDA MUJER
Conrad NAGEL y Lila LEE
Mayores 40¢ Menores 20¢
5½ · 7½ · 9½
ULTIMAS EXHIBICIONES DE
BESOS AL PASAR
con Norma SHEARER Robert MONTGOMERY y PIERRE CLAREL Imitador de CHEVALIER
MAÑANA
EL ESTABA TENTADO! ELLA ESTABA TENTADA
TENTACION
con LOIS WILSON LAWRENCE GRAY
MAÑANA
MATINEE de 1 a 5½
EL PRINCIPE de los DIAMANTES
con Aileen PRINGLE
Y BESAME OTRA VEZ
Berenice CLAIRE - June COLLYER
DEBUT
ORQUESTA Hermanos LE-BATARD
y la cantante cubana Dorita O'SIEL

TEATRO "NACIONAL"
MAÑANA LUNES 12, DIA DE LA RAZA
A LAS 9 P. M.
Gran función para engrosar los fondos de beneficencia de la Asociación de la Prensa
MARIA MARCO Y MANOLO VILLA
En el drama lírico en tres actos
"LA CARA DE DIOS"
de Arniches y Chapí
Con Rosa Blanch, Alejandro Garrido, Rafael Riera, Arias Pardo y López Ruiz
ORQUESTA DE 25 PROFESORES BAJO LA DIRECCION DEL MAESTRO MUGUERZA
ACTO DE CONCIERTO POR
MARIA FANTOLI FRANCISCO NAYA
MARIA MARCO MANOLO VILLA
GRAN FINAL DE PROGRAMA
"Una Noche en Calatayud"
Del Maestro Luna
Por el Tenor Naya, la Banda del Sexto Distrito Militar, Gran ron dalla, Coros y Parejas de Baile.
PRECIOS POPULARES:
LUNETA ... $ 1.00
BUTACA ... $ 0.80
DELANTERO TERTULIA ... $ 0.50

ENCANTO EMPRESA PARAMOUNT MATINEE DE HOY-DOMINGO
hemos seleccionado 4 grandes películas!!
Paramount presenta a las estrellas
RUTH CHATTERTON y CLIVE BROOK
en LA MUJER DE CUALQUIERA
(Anybody's Woman)
¡POR QUE SE CASAN LAS MUJERES?
White Shoulders
Un drama de amor estupendo
con JACK HOLT-MARY ASTOR-RICARDO CORTEZ
La chispeante comedia
ASI LOS QUIEREN ELLAS
(EX BAD BOY)
Robert ARMTRONG y Jean ARTHUR
LA SENDA SANGRIENTA
Episodios 3 y 4
Revista Sonora PARAMOUNT
Cartón-Comedia-Variedades
MAYORES 40¢ NIÑOS 20¢
MAÑANA - Gran Reajuste de Precios
1 a 3 = 28¢, Impuesto 2¢ - TOTAL - 30¢
3 a 7½ = 38¢, " 2¢ " 40¢
7½ a 10 = 47¢, " 3¢ " 50¢
PARAMOUNT presenta
"SOMBRAS DEL CIRCO"
Hablada en español
Tony D'ALGY - Felix de POMES - Amelia MUÑOZ y Miguel LIGERO

HOY TEATRO FAUSTO NIÑOS 20¢ MAYORES 40¢
GRAN MATINEE DE 1 A 5 DE LA TARDE
11 VALIOSOS REGALOS PARA LOS NIÑOS
DIRIGIBLE
Por Ralph Graves y Jack Holt
EL HECHICERO DE PARIS
Por JOHN BARRYMORE y MARIAN MARSH
PRESENTACION DE LA VALIOSA CANTANTE
CARIDAD SUAREZ y la Pianista CARMELA DELFIN
Torrente Devastador
POR MONTE BLUE
5½ 7½ 9½
ULTIMAS EXHIBICIONES
EL HECHICERO DE PARIS
POR JOHN BARRYMORE Y MARIAN MARSH
Y LA ORQUESTA SIBONEY DEL MAESTRO BRITO

E S C E N A

MARTI: DOS FUNCIONES HOY.

«Toda una mujer», el éxito del viernes y «Mosaicos Martí», componen el programa de la función diurna de hoy, a las tres de la tarde. Por la noche «Bartolo tenía una falta», a las 8.45 y «Toda una mujer» a las 10.30.

Tanto la función de la tarde como la nocturna se verá de bote en bote. El martes 13, repris de la revista de Robreño y Grenet «Estampas habaneras». Y el viernes 16, estreno de «La Perla del Caribe», obra de gran espectáculo, de Sánchez Arcilla, Moriega, Prats y Roig.

EL DEBUT DEL GRAN CIRCO SANTOS Y ARTIGAS.

Apenas lanzada la noticia de que Santos y Artigas presentarán en «Payret» un gran circo, se nota el entusiasmo que ha causado tal noticia, y, aunque todavía no se han publicado los precios, ya son muchas las peticiones que se han recibido en la Contaduría del «Payret» separando localidades para las primeras matinées. Y faltan cuatro semanas todavía. Santos y Artigas anuncian para la próxima temporada un cúmulo de atracciones y a cual más original. Entre estas figura un número de Zebras amaestradas. El público sabe que este animal es indómito en grado sumo, al extremo que se calcula que de mil zebras una resulta domada. En el curso que presentan Santos y Artigas este año hay una zebra domada, tan bien domada que los niños podrán montarla. Ninguna persona en Cuba puede decir que ha cabalgado sobre una zebra; pero esto lo harán los niños que vayan al Circo Santos y Artigas que, como decimos anteriormente, debuta en «Payret» el día 6 de noviembre.

PAYRET: TRIUNFA EL «TRIO MEXICO».

En matinée de 1 a 5 p. m., con reparto de regalos a los niños se exhibirán «A toda marcha» de Joe E. Brown, «El rancho tenebroso», de Bernice Claire, Varton y variedad, finalizando con el shoy «Momentos Mejicanos», donde todos los artistas del «Payret» cuyas estrellas son el Trío México Lindo, presentarán sus mejores trabajos. En turnos de 5.30 y 9.30 volverá a presentarse el Show México Lindo, con la presentación también del Cav. Landeros y las chicas del «Payret». Harán el número Las Jicaras de Michoacán, verdadero primor de buen gusto.

NACIONAL: PROGRAMA GRANDIOSO.

El programa cinematográfico de hoy es colosal. Pasarán por la pantalla «De frente marchen», de Buster Keaton; «La casa de la Troya», de Ramón Novarro y «Vida nocturna», hablada en español por Laurel y Hardy. Actuarán en turnos elegantes de 5.15 y 9.30 María Marcos y Manolo Villa, eminentes cantantes y la pareja de bailes y cantos argentinos Peirano-Parodi.

CABARET MONTMARTRE.

Volvió anoche sábado a repetirse el lleno absoluto de la noche de apertura en Montmartre. Aquel salón donde el ambiente es propicio a la alegría, brindará hoy al público nuevas sensaciones. El Show ha gustado por su lujosa presentación y por las artistas que lo componen, todas esculturales mujeres. Un espectáculo encantador, frívolo y variado.

He aquí el Show de Montmartre: Paquita García, gentil artista española, con sus bailes genuinos, y la pareja de negritos que en la rumba no tienen rival. Dos veces en la noche hará su presentación la revista. El baile a los acordes de la Orquesta de Curbelo y el son durante toda la noche.

PRESIDENCIA DEL COMITE POPULAR DE SAN NICOLAS

El doctor Alfonso Estaurino Guerra, nos envía una carta en la que nos significa que varios electores que son afiliados al Partido Popular del barrio de San Nicolás, se le han acercado espontáneamente con objeto de designarlo Presidente del Comité Ejecutivo de dicho barrio, por lo cual quiere expresarles su profundo agradecimiento.

RIALTO
GRAN MATINEE de 1 a 5
LUN-40¢ NIÑOS 20
CINTAS COMICAS
PRINCIPE de AMOR
en español por Jose MOJICA
ESCLAVAS DE LA MODA
en español con Carmen LARRABETI
CITA TRAGICA
por George O'BRIEN
5½ - 7½ - 9½
ESCLAVAS DE LA MODA con CARMEN LARRABEITI
En cuya interpretación se revela como una verdadera estrella.
TOTALMENTE en ESPAÑOL
JUEVES 15 - Estreno
UN CAPRICHO de MADAME POMPADOUR

STUDIO WARNER
3 RETRATOS de 8 x 10. Presentando este anuncio y $5.00
Oferta de Propaganda Tiempo limitado
Obispo 121 (altos)

Hoy PRADO Hoy
La Mejor Matinee de la Habana
de 1 a 6
Mayores 40 cts. Niños 20 cts.
REGALO PARA LAS DAMAS
UN SOMBRERO JIPIJAPA
UN COLLAR Y DIJE MARFIL.
UN RIZADO PERMANENTE
DOS CAJAS JABONES CAMPOS DE AMOR
DOS FOTOGRAFIAS EN EL ESTUDIO PALOMBA
UNA CAJA POLVOS DE PIVER
UN COLLAR ULTIMA NOVEDAD
UN FRASCO ESENCIA DE PIVER.
UN ELEGANTE PERFUMADOR
REGALOS PARA LOS NIÑOS
UN JUEGO BASE-BALL EN MINIATURA
DOS PASAJES PARA VOLAR EN AEROPLANO
UN AUTOMOVIL
UNA PLUMA FUENTE Y LAPICERO
UN LIBRO DE CUENTOS.
UN COLLAR DE FANTASIA
UN CUADRO ARTISTICO
SERVICIO PARA OCHO HELADOS
UNA SUSCRIPCION POR UN AÑO A LA REVISTA «MAÑANA».
RENEGADOS
Por WARNER BAXTER
Lo que Llamamos Amor
Por CONSTANCE BENNETT
CITA TRAGICA
Por GEORGE OBRIEN
Bésame Otra Vez
Por BERNICE CLAIRE
Todo el que asista a la Matinée tiene derecho a quedarse a la tanda de 5½ y presenciar la exhibición de ESCLAVAS DE LA MODA
5½ 7½ 9½
ULTIMAS EXHIBICIONES DE
ESCLAVAS DE LA MODA
con Carmen Larrabeiti, Felix de Pomes

ESCENARIO Y PANTALLA

(FERNANDEZ ARDAVIN, DIALOGADOR DE CINE

NUNCA se insistirá bastante sobre la necesidad de que los diálogos de las películas habladas en español sean hechos por gente de responsabilidad literaria y más todavía: de cierta intuición y experiencia teatrales. La gran quiebra de los «films» hispanoparlantes es el diálogo. Y no sólo porque las más de las veces los actores y las actrices no sepan hablar, sino porque las conversaciones están pésimamente hechas, en un lenguaje chabacano con superabundancia de palabras y falta de ideas y de emoción. Todo ello es la consecuencia de haber confiado aspecto tan importante a escritorzuelos de tres al cuarto, carentes en absoluto de talento, de sensibilidad y preparación.

Parece, sin embargo, que el mal se va corrigiendo. Recientemente enjuiciábamos la película «Gente alegre», estrenada en el «Encanto» y señalábamos el hecho de que la adaptación del diálogo a nuestro idioma fuese confiada a J. Carner Ribalta, joven poeta catalán, buen conocedor y catador del cine, que estuvo algún tiempo en La Habana colaborando en nuestras publicaciones de vanguardia. Ya antes nos habíamos referido a otra película cuya parte hablada fué escrita por Edgar de Neville, distinguido humorista español, colaborador bastante asiduo de la «Revista de Occidente».

Ya comienzan las empresas a elegir personal literario para la tarea nada fácil de «poner en español» una película. Nuestros lectores habrán visto, sin duda, los interesantes «avances» de «Sombras del circo», hecha en los estudios de la Paramount en Joinville, que se estrenará mañana en el «Encanto». El diálogo español de esa película es original de Luis Fernández Ardavín.

Fernández Ardavín es bien conocido de nuestro público. Es un fecundo cultivador del teatro y un hombre experto en materia de escenarios. Como dramaturgo no ha despuntado mucho, pero posee al menos ese «minimum» de responsabilidad literaria que debe exigirse para dialogar un «film». Por lo menos es un hombre del oficio y un «oficiante» distinguido; no hay que negarlo.

Amelia Muñoz, protagonista de la película Paramount «Sombras del circo».

La colaboración de Luis Fernández Ardavín asegura un diálogo decoroso a «Sombras del Circo». Que, a juzgar por la crítica extranjera y por los «avances» exhibidos, es un «film» de gran interés dramático y fotogénico. Ya se sabe que la vida del circo es rica en peripecias de todo linaje, pero muy particularmente en episodios patéticos, aun cuando el dolor pretenda disimularse con brillo efímero de lentejuelas.

Además esta nueva producción hispanoparlante de la Paramount ostenta un reparto de artistas distinguidos: Amelia Muñoz—joven actriz, a quien todvía no hemos visto en el «screen»,—Tony d-Algy, Félix de Pomés, Miguel Ligero, que tanto se lució en «Su noche de bodas», y Carmen Jiménez, actriz que, sin duda alguna, recuerda nuestro público, pues estuvo en la Habana hace ya tiempo como primera figura del «elenco» de aquella famosa compañía del «Lara» de Madrid, bajo la dirección de Emilio Thuiller, ofreciendo una de las temporadas de teatro más brillantes que recuerda nuestra ciudad.

F. I.

NOTAS

MAÑANA EN EL «NACIONAL»

Mañana, lunes, Día de la Raza, a las 9 p. m. se celebrará en el teatro «Nacional» la función para engrosar los fondos de beneficencia de la Asociación de la Prensa. Mañana publicaremos también el programa íntegro de esta fiesta; pero a reserva de ello vamos a decir hoy dos palabras sobre el mismo.

Sus alicientes principales son: la reposición del drama lírico de Arniches y Chapí «La Cara de Dios», con un reparto en el que figuran María Marco, Manuel Villa, Rosa Blanch, Alejandro Garrido, Rafael Riera, Arias Pardo, José López Ruiz, etc. La participación del notable tenor Francisco Naya, de la valiosa soprano María Fantoli, de la eminente cantante María Marco y del aplaudido barítono Manuel Villa en un acto de concierto que terminará con el montaje de un espectacular poema del maestro Luna titulado «Una noche en Calatayud», con el concurso del tenor Naya, la Banda del Sexto Distrito Militar, bajo la dirección del maestro Cándido Herrero, la pareja de bailes Paquita García y Luis Casarrubia, las rondallas de los centros Galiego y Montañés y una nutrida masa coral.

La orquesta de «La Cara de Dios» y que acompañará asímismo los números de concierto, está bajo la dirección del maestro Muguerza, un músico de responsabilidad.

Es enorme el pedido de localidades para esta función. Como se sabe, la luneta solo cuesta un peso.

El maestro Severo Muguerza, notable músico que dirigirá la orquesta de «La Cara de Dios» y del acto de concierto en la función de mañana en el «Nacional», para engrosar los fondos de la Asociación de la Prensa.

Título a 2 columnas Grabado a 1..

LA FIESTA DE LA RAZA EN «FAUSTO»

También «Fausto» se apresta a conmemorar brillantemente el Día de la Raza con una función extraordinaria que tendrá efecto mañana a las 5 y media.

El programa no puede ser más atractivo.

Se estrenará una buena película, «El caballero perfecto», por Monty Bank y habrá además las siguientes atracciones: Gustavo Sánchez Galarraga recitará su poema inédito «Canción de Raza», al que seguirán, sin duda, otras composiciones suyas. María Tubau cantará bellos «couplets» y tonadillas. Caridad Suárez volverá a deleitarnos con sus interpretaciones cubanas y mexicanas, sin olvidar, desde luego, «María la O», de la que ha hecho una originalísima creación. El trío México Lindo presentará sus finas estilizaciones de la música popular de su tierra. El Cav. Landeros, violinista notable, hará sugestivos números de música excéntrica. Blanquita Bárcenas, con un grupo bien escogido de vicetiples, hará «La Ronda de las Solteras», un número precioso. Ana María Relaño, Mercedes Menéndez y Rafael Prada cantará bellos números. Y la Orquesta Siboney pondrá una nota llena de modernidad y colorido con sus formidables interpretaciones de «jazz» y de música criolla.

María Tubau, que toma parte en la conmemoración del Día de la Raza en «Fausto».

Como el propósito es que todos puedan celebrar en «Fausto», con alegría y entusiasmo, la efemérides del descubrimiento de América, sin excusas de índole económica, se ha señalado, a pesar de la magnitud del programa, el precio de sesenta centavos.

NADA MAS FINO PARA UNA DAMA
que el obsequio que le hace
CINE-MUNDIAL
ofreciendo el más costoso ONDULADO PERMANENTE, en cualquiera de los más acreditados salones de belleza de la Habana. Escriba o llame a CINE-MUNDIAL, Apartado 2262, teléfono A-9551. Habana.

P A N T A L L A

CAMPOAMOR: Despedida de Norma Shearer y Clarel.

Hoy se exhibe por última vez en matinée y noche BESOS AL PASAR y el las mismas funciones se presentará por última vez PIERRE CLAREL. La matinée comienza a la 1 en punto y hasta las 5 y media se exhibirán un cartón, noticiario, LUCES DE LA CIUDAD la graciosa cinta de Charles Chaplin, BESOS AL PASAR, el chansonier CLAREL en sus imitaciones de Chevalier y LA SEGUNDA MUJER con Conrad Nagel y Lila Lee.

En los turnos de 5 y media, 7 y media y 9 y media despedida de Pierre Clarel y BESOS AL PASAR la bella cinta de Norma Shearer, secundada por Robert Montgomery, Neil Hamilton, Majorie Rambeau, Irene Rich y Conchita Montenegro.

Mañana Día de la Raza también presentaremos matinée especial de 1 a 5 y media con el estreno de Cuba de la cinta TENTACION con Lois Wilson y Lawrence Gray, el debut de la magnífica ORQUESTA de los HERMANOS LE-BATARD acompañados de la cantante cubana DORITA O-SIEL y además EL PRINCIPE DE LOS DIAMANTES, drama por Aileen Pringel y Ian Keith y BESAME OTRA VEZ preciosa producción de Bernice Claire y Juen Collyer.

El jueves LA MUJER MILAGROSA por BARBARA STANWICK una de las mejores actrices de Hollywood.

NEPTUNO: M-2785. «LA MUJER DE CUALQUIERA».

A las 10 y media a. m. en Neptuno LA MUJER DE CUALQUIERA por Ruth Chatterton. 20 centavos. Además EL CAMPEON DE LOS PUÑOS. «Niños peligrosos.

En la matinée de 1 a 5 p. m. EL CAMPEON DE LOS PUÑOS comedia. «Niños peligrosos, LA MUJER DE CUALQUIERA, Clive Borrks y Ruth Chartterton. LA MERCENARIA por Jean Harlow y Lew. Aires. UN VIEJO AMOR por Betty Bronson y Jack Nulhall, el cartón BANDIDO CHAPUCERO y una revista Pathe. 30 centavos toda la matinée, niños 20 centavos.

A las 5 y cuarto LA MUJER DE CUALQUIERA y la comedia «Campeón». 30 centavos.

Función continua por la noche, comenzando a las 7 y media con UN VIEJO AMOR a las 9 y media LA MUJER DE CUALQUIERA y comedia y a las 10 p. m. LA MERCENARIA. 30 centavos antes de las 8 y media y 40 después.

BESOS AL PASAR el Viernes.

GRAN MATINEE EN «RIALTO».

Soberbio es el programa para la matinée de hoy de 1 a 5 de la tarde exhibiéndose la última creación de José Mojica toda en español titulada PRINCIPE DE AMOR, la film por George O-Brien CITA TRAGICA y el estreno en Cuba de la producción en español por Carmen Larrabeiti ESCLAVAS DE LA MODA, exhibiéndose por última vez en los restantes turnos de hoy. Mañana LUCES ROJAS por Dorothy Sebastián y el jueves UN CAPRICHO DE MADAME POMPADOUR.

TRIANON: F-2403. «LA MUJER DE CUALQUIERA».

En matinée a la 1 y media comedia, muñequitos. «La Mujer de Cualquiera» por Chartterton y «Por que se casan las mujeres» de Mary Astor. A las 5.15 y 9.45 LA MUJER DE CUALQUIERA. A las 8.15 «Por que se casan las mujeres. Mañana en matinée «Lo Eterno», «La Voluntad del muerto», revista etc. En otras tandas «La Mujer de Cualquiera.

RIVIERA: F-2040. «EL HIJO PRODIGO».

En las tandas de 5.15, 8.15 y 9.45 se estrena hoy EL HIJO PRODIGO de Lawrence Tibbert. Además comedia y revista. En matinée a las 1.15 comedia, revista DE BOTE EN BOTE en español de Laurel y Hardy, «Perdí la Bolsa» de Polly Moran y «Tierra Virgen» de Eleonor Broadman.

REGINA: M-1407. «Gente Alegre». «LA MUJER X».

Matinée a la 1 p. m. exhibiéndose el mismo programa a las 5 y a las 9 p. m. Comedia, revista, «Gente Alegre» por Roberto Rey, en español, «La mujer X» en español por José Crespo, y «Náufragos del Amor por Jeanette McDonald. Luneta 30 centavos; niños 20 centavos. Tertulia 10 centavos. Mañana «Esposas de los doctores» y «El precio del Silencio».

TOSCA: I-3099. EL TENIENTE SONRIENTE. «GENTE ALEGRE»

Hoy se exhiben dos joyas en matinée, tanda y noche: «Gente Alegre» de Roberto Rey, en español y «El Teniente sonriente» de Chevalier. Además comedia, cartón y revista. Luneta 30 centavos a cualquiera hora. Niños 10 centavos. Balcony 15 y 20 centavos. Mañana «Flor del Mal» y «La Divorciada».

VERDUN: A-9206. «LO ETERNO».

Hoy exhibe este teatro en matinée y noche comedia, revista, LO ETERNO por John Boles, «Ultima Hora» por Lew Ayres, la comedia en español de Lupita Tovas »Estamos en París», cartones, etc. Matinée 20 centavos. Por la noche 30 centavos mayores y 20 los niños.

Mañana LO ETERNO y UN DESLIZ.

WILSON: U-5863. «GENTE ALEGRE». En Español.

Hoy se exhiben en matinée y noche comedia «Gente Alegre» en español de Roberto Rey, »El desfile Paramount» por Chevalier y Vilches y «El Gran Charco» de Chevalier. A las 5.15 «Gente Alegre».

Mañana «Entre noche y día», «Luces de la ciudad» y «Una noche romántica».

INGLATERRA: M-7069. «GENTE ALEGRE». En Español.

Se exhiben hoy en matinée y noche comedia, revista. «Gente Alegre», en español, por Roberto Rey, «El desfile Paramount» de Chevalier, y «El Gran Charco» también de Chevalier. 10 centavos niños y 20 centavos mayores. A las 5 p. m. «Gente Alegre». Mañana «Entre noche y día, «Luces de la ciudad» y «Una noche romántica».

CUBA: M-8970. «NACIDA PARA AMAR».

En matinée a la 1 y por la noche a las 8 se exhiben una revista, una comedia, EL HAMPON ARISTOCRATICO de Robert Armstrong, «Por que se casan las mujeres» de Mary Astor y NACIDA PARA AMAR de Constante Bennett. A las 5 p. m. «Por que se casan las mujeres», y «Nacida para amar». 10 centavos, y 20 por la tande; 20 y 30 por la noche. Mañana «El precio del Silencio» y «Mujeres de los doctores».

OLIMPIC: F-5501. «EN CADA PUERTO UN AMOR».

En las tandas de 5,30 y 9.30 estreno de la film toda hablada en español por José Crespo «En cada puerto un amor». A las 8.15 «Monsieur Le Fox» por Gilbert Roland. En matinée de 1 a 5, comedias, cartones, «El Ciclón de Arizona» por Fred Hunnes, «El Gran Cisco» por Hoot Gibson. Se regala un sobre de sorpresa a cada niño que saque su entrada.

LIRA: M-1867. «EL TENIENTE SONRIENTE».

Hoy se exhiben en matinée y noche comedia «El teniente sonriente» de Maurice Chevalier, VIDAS OPUESTAS por Gary Cooper y NEVADA por Thelma Todd.

Mañana «Esposas descarriadas».

MODERNO: X-3306. «DE BOTE EN BOTE». Orq. Buenos Aires.

En matinée a la 1 p. m. revista, comedia «De bote en bote» en español por Laurel y Hardy, «Amores de una cantante» de Grace Moore, episodios 5 y 6 de «La marca del sapo, «El principe del dóllar» en español y presentación de la orquesta Buenos Aires. A las 5.30 con «De bote en bote». A las 8.30 el mismo programa. Luneta 30 centavos; niños 20 centavos.

UNIVERSAL: «PRINCIPE DE AMOR». En Español.

Grandioso programa para hoy, con comedias, revista, «Pecadora una vez» de Dorothy Mackaill, «Todo por un hombre» de Reginald Denny, y «Príncipe de Amor» hablada en español por José Mojica. 10 centavos matinée; por la noche 10 centavos damas y niños, 20 centavos caballeros. El martes EL TENIENTE SONRIENTE.

IMPERIO: A-5440. «PRINCIPE DE AMOR».

El matinée y noche se exhiben hoy comedia, revista, «El último de los Vargas» en español por Jorge Lewis, «Pecadora una vez» por Dorothy Mackaill, «El barbero de Nepoleón» en español, y «Príncipe de Amor» por José Mojica, en español. 10 centavos niños, 20 mayores. A las 5.30 «Príncipe de Amor». 10 centavos.

LARA: A-1542. «NACIDA PARA AMAR».

Hoy se exhiben «Nacida para Amar» de Constante Bennett», «La fiesta del Diablo» en español por Carmen Larrabeiti y «La Mujer que ríe» de Ruth Chartterton. Precios populares. Mañana gran matinée.

MAXIM: U-5666. «EL ANGEL PECADOR»

La Empresa del cine Maxim ha combinado para la función de hoy domingo un interesante programa. En matinée, tarde y noche se exhibirán las cintas Gente Alegre en español; La Regada y El Angel Pecador. Además, una revista y cintas cómicas.

ANUNCIESE EN ELDiario de la Marina

EL MEJOR VENDEDOR: el ANUNCIO en el "DIARIO DE LA MARINA"

M.E.C.D. 2016

VENDIDOS PARA UNA FAMILIA MADRILEÑA

CREACIONES DE LA CASA

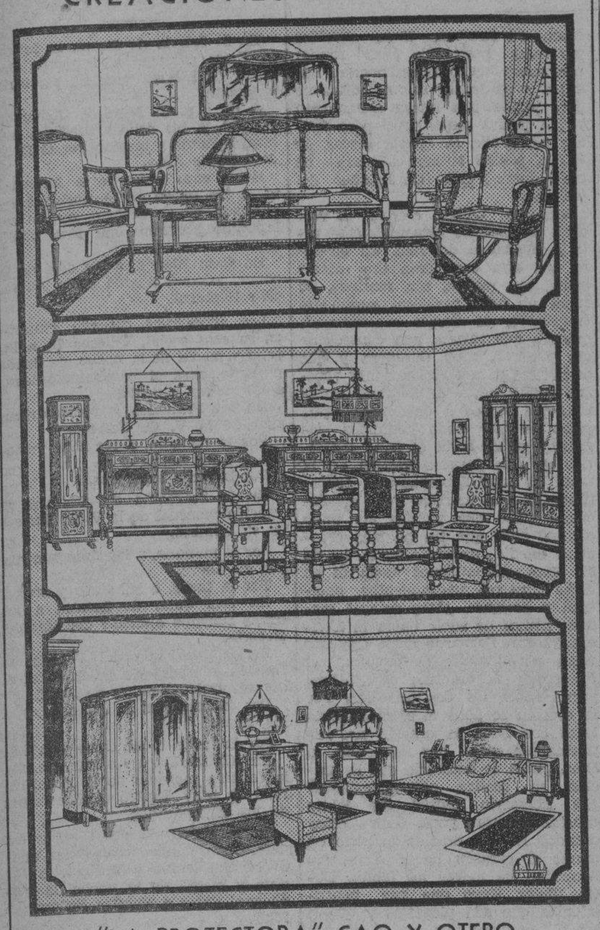

"LA PROTECTORA" CAO Y OTERO
No es la" MAYOR DEL MUNDO", Pero si Una de las Mejores de Cuba.

BELASCOAIN 68 y 99½ U-3145

GABINETE ELECTRO DENTAL

ANGELES NUMERO 32, ENTRE SITIOS Y MALOJA
ULTIMOS PROCEDIMIENTOS. — SIN DOLOR

Una extracción sin dolor.. .	$0.50	Dentaduras 12 piezas	$10.00
Porcelana Sintética..	1.00	Dentaduras 28 piezas..	19.00
Coronas oro 22 kilates.. .. .	2.50	Puentes de oro por pieza ..	2.50

ANESTESICOS SIN NINGUN PELIGRO.—TRABAJOS GARANTIZADOS
DOCTOR B. FERNANDEZ
Horas: de 7 a. m. a 10 de la noche. — Días festivos: de 7 a 12 m.

Suscríbase al DIARIO DE LA MARINA

H A B A N E R A S

(Viene de la página CINCO)

ODILA MEDEL

¡ENCANTADORA!

Airosa y bonita.
Gentilísima.
Es la señorita Odila Medel, la cual aparece en el grabado que encabeza estas líneas con toda la expresión de sus muchos, incontables atractivos.
Su retrato viene a esta página como el sincero homenaje del cronista a su belleza.
Homenaje de admiración.
Y de simpatía.

ROMUALDO DE LA CUESTA

Un plantel modelo.
Del Distrito Central.
Me refiero al Colegio Romualdo de la Cuesta que, todo remozado, reedificado su edificio, fué abierto en el día de ayer por el Alcalde de la Habana, capitán José Izquierdo Juliá.
Tiene ahora capacidad para doscientas alumnas, cada una de las cuales ha recibido, como regalo del Alcalde, un uniforme completo aparte de un lindo estuche de bombones.
Toda aquella casona lucía las galas de una magnífica decoración floral, obra de **El Fénix**, el afamado jardín de Carballo.
Plantas y flores se combinaban por los distintos salones con exquisito gusto.
Una preciosidad la mesa.
Muy artística.
Decorada por **El Fénix** con lindos candelabros y preciosas **corbeilles** de flores, algunas de las cuales representaban banderas cubanas primorosamente tejidas con pétalos.
Además llegaron, uno para cada maestra, artísticos ramos de flores.
Una fiesta deliciosa.
Inolvidable.

EN LA CARIDAD

Una boda interesante.
Anoche en la Caridad.
A las diez, ante la más numerosa y distinguida concurrencia, se verificó la de la bella y muy graciosa señorita Rosarito Saval y el estimado joven Joaquín Cuesta Suárez.
Ceremonia brillante.
Solemne y lucida.
La gentil **fiancée** llegó hasta el altar desplegando el lujo de una **toilette** muy elegante.
En sus manos lucía un lindo ramo, especialmente diseñado y confeccionado para ella por los floristas exquisitos de **El Fénix**, el decano de los grandes jardines habaneros.
Un nuevo modelo.
Denominado **Illusion d-amour.**
Era todo de crisantemos aprisionados entre vaporoso tul sobre el que refulgía, como un detalle **chic**, un fino broche de fantasía.
Padrinos: la señora Dolores Iglesias de Saval, madre de la novia, y el señor Agustín Reyes.
Testigos por ella, el señor Juan Dieppa, funcionario del Distrito Central, el señor José Díaz Payro, Director de la Compañía de Seguros **La Metropolitana** y los doctores Manuel Bolívar y Félix Suárez y los señores Pedro Martí y Vicente Novo.
Mis votos aquí.
Por la felicidad de los novios.

LYCEUM

Transferida.
La Exposición Maroto.
Anunciada para ayer su inauguración ha tenido que aplazarse para las cinco y media de la tarde del miércoles próximo.
Ese mismo día, a las tres, tendrá lugar la segunda lectura que de la obra de Alexander y Parker. **La Nueva Educación en la República Alemana**, ofrecerá la cultísima educadora Dulce María Escalona de Rodríguez.
Además, el martes día trece, se abrirá por breves días la inscripción para un curso libre que sobre **El Redescubrimiento plástico de la Habana** ofrecerá el señor Gabriel García Maroto.
Una autoridad.
En punto a estética y arte.

NENITA PEREZ JONES

De la Playa Azul.
El poético Varadero.
En días pasados regresó de su agradable temporada, que se inició en San Miguel de los Baños, la señorita espirituana Nenita Pérez Jones.
Vuelve muy satisfecha, complacidísima, preparada para regresar a Sancti Spíritus.
Donde tanto brilla.
Por sus múltiples encantos.

LOS PERFUMES QUE PERFUMAN LA VIDA

Si no lo tiene la tienda de Perfumería o Botica donde usted compra, lo hallará en los Salones Crusellas de Exposición y ventas al detall, de Obispo No. 88. y Calzada del Monte No. 320. Habana.

PROPIETARIA
COMPAÑIA NACIONAL DE PERFUMERIA, S. A.

EN LA CARRETERA CENTRAL

Un caso más.
De los muchos, tan repetidos.
En la Carretera Central, a consecuencia de un terrible choque de automóvil ocurrido anoche en el tramo de San José de las Lajas, sufrieron heridas de consideración el senador Leopoldo Suero y el señor Nick Adan.
Conducidos fueron en muy mal estado a la Clínica de Bustamante en el Vedado.
Se les hizo allí la primera cura.
Por el doctor Nogueira.

(Continúa en la pág. NUEVE)

NO IMPORTA QUE ÚD. ELIJA EL MEJOR SALON DE BELLEZA PARA OBTENER GRATIS EL MAS COSTOSO ONDULADO PERMANENTE

CINE-MUNDIAL

LO PAGA. Escriba hoy mismo remitiendo su nombre y dirección y 3 Cts. en sellos a Cine-Mudial Apdo. 2262, Habana y recibirá las instrucciones para obtenerlo.

Si se pusiera su cerebro bajo el microscopio ¿qué se vería?

LA UNIVERSIDAD INTERAMERICANA DE NUEVA YORK

le ofrece a usted los medios de prepararse para una posición superior a la que actualmente ocupe.

El Curso de Inglés que ofrece en la Habana, con práctica oral dada por múltiples profesoras norteamericanas, con más de mil proyecciones luminosas para desarrollar todos los tópicos posibles de conversación, es lo más perfecto que existe en el mundo.

Centenares han aprendido a hablar el inglés en este Curso en pocos meses.

Brinda también la UNIVERSIDAD INTERAMERICANA DE NUEVA YORK otros Cursos—el inglés entre ellos—que usted puede estudiar por correspondencia en su hogar, en sus ratos desocupados, sin abandonar su trabajo actual, con módicos pagos mensuales.

NUESTROS CURSOS SON:

INGLES:—En Hispano-América el hombre que no sabe inglés es sólo medio hombre. Las propias empresas norteamericanas escogen a un nativo que sepa inglés, de preferencia a un yanqui, para el manejo de sus asuntos en nuestra América. Con nuestro Curso, aprenderá en un año tanto como con cinco años de permanencia en Nueva York.

EFICIENCIA MENTAL.—Adquirirá una memoria prodigiosa. Aprenderá a pensar con claridad y llegar con rapidez al fondo de cualquier problema. Multiplicará su capacidad para ganar dinero. Se le abrirán avenidas nuevas de éxito.

PERIODISMO:—Aprenderá a escribir para la prensa en forma vibrante, con hondo interés humano; aprenderá todos los secretos modernos del periodismo norteamericano. Podrá, además, labrarse con esta profesión un magnífico porvenir social y político.

REDACCION DE CUENTOS Y FOTODRAMAS.—Aprenderá a capitalizar su imaginación. Hará populares las creaciones de su mente, exhibiéndolas ante millones de espectadores para hacerles pensar, reir o llorar.

ADMISTRACION CIENTIFICA DE LA CIRCULACION DE DIARIOS Y REVISTAS:— El hombre importante de una empresa es el que hace llegar el dinero. Quedará capacitado para duplicar y triplicar la circulación de cualquier diario.

CURSO DE REDACCION:— Saber expresarse con elegancia, corrección y claridad es una de las bases del éxito. Este Curso se lo enseña. Si su ortografía y redacción son defectuosas, este Curso lo preparará para los demás Cursos mencionados aquí.

TAQUIGRAFIA:—El único empleado que tiene siempre su puesto seguro, en cualquier oficina, es el Taquígrafo. Nuestro método es el más completo y fácil que puede existir.

RADIOTELEFONIA:— Aprenderá cómo y por qué funciona un aparato de radio. Principia por estudiar la electricidad y el magnetismo, y acaba por conocer el más complicado circuito.

CONTABILIDAD: —El Contador es el alma de toda empresa. Nuestro Curso lo capacita para llevar los libros de cualquier negocio.

¿Ideas, conocimientos, espíritu constructivo.... o simplemente vanos sueños de infecunda ilusión?

HAY BILLONES DE CELULAS EN SU CEREBRO; CADA UNA DE ELLAS ES UN MUNDO DE POSIBILIDADES INFINITAS, PERO EN SU CABEZA NO ENTRAN LOS CONOCIMIENTOS, LAS IDEAS, AL ACASO, COMO EL VIENTO POR LA VENTANA DE SU ALCOBA. ALLI ENTRA LO QUE Ud. PONE POR MEDIO DEL ESTUDIO. Y CADA HOMBRE VALE SEGUN LO QUE TIENE EN SU CEREBRO. SI USTED NO SE VALORIZA ¿QUIEN LO VA A HACER?

Envíe este Cupón:
Puede ser la llave de su porvenir

UNIVERSIDAD INTERAMERICANA DE NUEVA YORK
Oficinas en la Habana, Obispo 65. Habana.
Sírvanse enviarme, sin compromiso alguno para mí, folletos descriptivos y precios y formas de pago del Curso que he señalado con una cruz.

—INGLES CON PRACTICA ORAL EN LA HABANA
—INGLES POR CORRESPONDENCIA.
—TAQUIGRAFIA
—EFICIENCIA MENTAL
—PERIODISMO
—REDACCION
—RADIOTELEFONIA
— ADMINISTRACION CIENTIFICA DE LA CIRCULACION DE DIARIOS Y REVISTAS.
—REDACCION DE CUENTOS Y FOTODRAMAS.
—CONTABILIDAD

Nombre... .....
Calle y No.....
Ciudad .....

Anuncios: Maribona y Suárez.

GARANTIZAMOS la DIFUSION COMPLETA DE SU ANUNCIO

M.E.C.D. 2016

SOCIEDADES ESPANOLAS

DE UNA MANERA SOLEMNE LA DIRECTIVA DEL CENTRO ASTURIANO INAUGURO EL PABELLON «SIMON CORRAL»

Ayer en el Pabellón de Administración «Asturias» celebró la Junta Directiva del Centro Asturiano, la sesión, convocada con carácter extraordinario con objeto de tomar posesión y de inaugurar oficialmente el nuevo pabellón, que lleva en su prontispicio el nombre del bien querido ex-Presidente señor Simón Corral.

Presidían el acto el Director del Sanatorio doctor José R. Presno, el doctor Valdés Anciano, el señor Ismael Iglesias, Tesorero del Centro y el Presidente de la Sección de Sanidad señor José Pérez Méndez; con el vicesecretario señor Santaeulalia. Asistían todos los doctores francos de servicio del Cuerpo Facultativo y todos los del Cuerpo Administrativo presididos por el Administrador señor Francisco García Méndez.

F asistian los señores Ignacio García, José Inclán Suárez, Ramón Valdés, Gregorio Alonso Alvarez, Demetrio Menéndez Alvarez, Emilio Fernández García, Manuel Infiesta Alvarez, Sabino Rodríguez García, José C. Rodríguez, Manuel Alvarez Gayol, José Cortés, José Prez Famoso, Avelino Iglesias Rodríguez, José Antonio Alvarez, Faustino González Gazo, Manuel Suárez García, José Lorido, Eduardo Gutiérrez González, José Muñiz Alonso, Fructuoso del Valle González, Remigio Rubio Ramos, Manuel García Fernández, Maximino Pérez Prado, los ex-Presidentes señores Genaro Pedro Arias, Manuele Muñiz y Antonio Suárez, el Capellán de La Covadonga, Pedro Gayol, Paulino del Canto, Amalio Rodríguez Candín, y algunos más.

Ante ellos leyó un extenso y elocuente informe el doctor Valdés Anciano recogido a través de su viaje a los Estados Unidos de la Unión Americana, detallando la labor en sus hospitales privados, haciendo admirables referencias de la clasificación standard de enfermedades, en la citada Unión; relatando el sistema actual de tratar las enfermedades mentales; y sobre las innovaciones convenientes que gradualmente deben ir implantándose.

El informe no puede ser más interesante en todos sus detalles.

El doctor Valdés Anciano recibió calurosas felicitaciones por su brillante estudio.

Poco después, todos los asistentes a la sesión, pasaban al nuevo Pabellón, dedicado a enfermedades nerviosas y mentales, arrogante edificio que reune todas las condiciones necesarias para el tratamiento de dichas enfermedades; ocupa una capacidad de quince mil metros con un frente de ciento cincuenta metros; en el mismo pabellón hay dos departamentos, para damas y caballeros, que indudablemente es lo más moderno de América.

Un triunfo más del Centro Asturiano en su admirable Sanatorio Covadonga.

HOY POR LA NOCHE EL GRAN FESTIVAL DE LA RAZA EN TODOS LOS SALONES DE LA A. DE DEPENDIENTES

La Asociación de la Prensa de Cuba ha organizado un grandioso festival para ofrecerlo en la noche de hoy domingo, en todos los pisos de la Asociación de Dependientes del Comercio, esto es, en aquel regio palacete de Prado y Trocadero que vestirá sus mejores galas para esta fiesta que será el punto de reunión de nuestra juventud bailadora.

Fiesta grande, de alicientes múltiles, que por organizarla quien la organiza y por aparecer rodeada de incentivos tan poderosos, está llamada a revestir los caracteres de acontecimiento.

Todos los pisos, los salones todos, lucirán las galas de una regia decoración —afortunada combinación de plantas y flores— que ha sido encomendada a los floristas exquisitos del gran jardín «El Fénix».

Las más afamadas orquestas de la Habana han sido contratadas.

Se cuentn entre ellas, la siempre aplaudida de Felipe Valdés, integrada por cuarenta profesores; el «jazz band» le «Los Diplomáticos», del maestro Pego; el «jazz band» de los hermanos Le Batard; la orquesta completa de Romeu; el Sexteto Habanero, y el Septeto Cubano 1927, que amenizarán los Barrios Cubano, Americano y Español.

Objetos valiosísimos que se han exhibido durante todo esta semana en una de las vitrinas de la Antigua Casa de J. Vallés, serán rifados entre la concurrencia al dar las doce.

Entre tan ricos regalos se destaca una gran lámpara Quesada, donada por los conocidos industriales hermanos Quesada, valuada en ciento cincuenta pesos.

Entrada familiar: un peso.

JUNTA GENERAL DE LOS DE LA ESTRADA

El día 15 de los corrientes a las 8 p.m. tendrá efecto en los salones del M. I. Centro Gallego la junta de Directiva reglamentaria, la cual es de esperar esté muy concurrida, a juzgar por los asuntos de interés que se han de tratar en la misma. La Comisión nombrada en la junta anterior para redactar el Reglamento de la Delegación en la Estrada ya lo tiene ultimado y esta noche lo presentará para su discusión y aprobación por la Junta de Gobierno.

También se dará a conocer en esta junta la fecha del próximo festival de asociaciones el cual había sido suspendido en el mes anterior.

La Sociedad Hijos del Ayuntamiento de la Estrada es una de las más poderosas Sociedades de Instrucción, pues en contraste con otras muchas que están perdiendo gran número de asociados ella los está recuperando por medio de la amnistía que acordó y aprobó en la junta anterior, a la que se están acogiendo todos los estradenses que las circunstancias no le habían permitido seguir abonando el recibo de cuota social.

VISITA A LOS ENFERMOS DEL CIRCULO PRAVIANO

La Comisión de Visitas a los enfermos que componen los señores José R.Méndez; y Luis Gracia; cumpliendo su noble misión han visitado durante la presente semana, en el Sanatorio «Covadonga» a los pravianos siguientes:

Señores Fernando Fernández; Manuel González Menéndez; Segundo Prendes; Manuel Villamal Menes; José Areces Saavedra; Angel Huerta Corrales; José Arango, Luis Díaz López; Faustino Alvarez; Rafael Fernández López y Paulino Rodríguez.

CELEBRARAN FIESTA LOS DE «CURROS ENRIQUEZ»

La Comisión de Fiestas de esta importante sociedad prepara la organización de un gran baile para el día 17 del actual, que se celebrará en la sociedad benéfica «Sport Club», galantemente cedidos por su Junta Directiva.

Dicho baile se celebrará como homenajea su valioso Comité de Damas que con tanto acierto preside la gentil señorita Aurora Fernández. A este fin la Sección de Propaganda repartirá invitaciones entre los socios para que las repartan entre sus amistades.

El baile promete resultar un gran acontecimiento.

FESTIVAL HISPANO-CUBANO

Hoy es la fecha señalada para la celebración del gran festival titulado «Hispano-Cubano», que tendrá lugar en los pintorescos jardines de La Cotorra, fiesta para la cual reina gran entusiasmo entre toda nuestra juventud bailadora.

Los conjuntos musicales no pueden ser mejor, la orquesta del maestro Antonio María Romeu, y el afamado sexteto «Cuba», que dirige el cantante Collazo son los encargados de amenizar tan brillante fiesta; el programa de bailables consta de 52 piezas, el baile comenzará a las doce en punto, terminando a las ocho de la noche. Habrá concursos de Son y de Danzón. Numerosos son los obsequioe para las damas, y gran número de sorpresas para todos los concurrentes. Las damas podrán entrar gratis, y los caballeros pagando 50 centavos. Los jardines de La Cotorra se han de ver invadidos por un gentío enorme que ha prometido asistir. Festival que ha deresultar un triunfo para sus organizadores.

Los niños lloran para que les den

Castoria de Fletcher

¿Qué es Castoria? — La Castoria de Fletcher, tomando en cuenta su composición y el hecho de que su principio activo es vegetal, resulta ser uno de los mejores laxantes y purgantes, sobre todo para los niños, cualquiera que sea su edad.

Su sabor es muy agradable y no contiene opio, ni morfina, ni ninguna otra substancia narcótica.

Tiene la confianza de millones de madres y de la profesión médica. Si su niño necesita un purgante o laxante suave, use

CASTORIA

Fíjese en la firma de Chas. H. Fletcher. En uso por más de 30 años

CONVENCION ASTURIANA HOY EN CIEGO DE AVILA

Ayer por la mañana, a primera hora salieron con rumbo a la ciudad de Ciego de Avila, el Presidente del Centro Asturiano señor Benjamín Fernández, el Secretario señor Manuel Calvo, el Presidente de la Sección de Propaganda, señor Francisco Arredondo, el Vice-Presidente Antonio Méndez; el Presidente de la Comisión de Delegaciones señor Adolfo Fernández Arriba y el Vice-Secretario de la misma, señor Paulino Fernández Fuentes.

Van a aquella ciudad a presidir la Convención de Delegaciones, organizada por las Delegaciones de la Provincia de Camagüey, que serán representadas en los solemnes actos que celebren por sus respectivos Delegados.

BRILLANTE LA VERBENA DEL CENTRO ASTURIANO

Como oportunamente hibimos de anunciar se celebró la primorosa verbena organizada por su vanguardia gentil, que preside nuestro amigo el señor Emilio Castrillón; y celebrándola obtuvieron un éxito resonante y magnífico. Todas las salas, los pasillos, las escaleras, y el gran salón de fiestas y la escalera monumental, aparecieron adornadas muy artísticamente; adorno que inspiró genio de jardineros poetas; por poetas de la luz fué iluminado también todo el Centro, que se envolvía en una hoguera de oro dando la sensación mágica de un palacio de las mil y pico noches. Primorosos todos los kioscos donde se expendían regalos y sorpresas muy delicados a las damas y damitas, que en número de miles fueron la gracia, la alegría y la belleza del palacio verdaderamente encantado; se bailó en todos los salones de todos los pisos, la colmena juvenil se mostraba alegre; donosa y satisfecha en las atenciones y delicadezas que tuvieron para ellos los de la Sección de Recreo y Adorno. Las orquestas ejecutaron sus programas excelentes de manera acabada.

Asistieron todos los señores de la Junta Directiva, todas las Secciones con sus Presidentes, y numerosos contingente de asociados. La verbena fué algo excepcional, digna de la Gran Panera Egregia y de su Vanguardia Gentil; la que enviamos nuestro abrazo y nuestra felicitación.

El orden fué completo.

OTRO GRAN TRIUNFO DEL DOCTOR FELIX PAGES

En días pasados fué operado por el doctor Félix Pagés, notabilísimo cirujano, jefe de la sala de operaciones de la Casa de Salud de la Asociación de Dependientes, el distinguido caballero señor José María Leiseca. Operación delicadísima en la que los talentos y la pericia insuperable de Pagés, quedó demostrada una vez más. Auxiliaron los doctores Latorre, Dobal y Humara anestesista este último, con habilidad y competencia admirables.

En la asistencia del distinguido enfermo actuaron las señoritas Cabrera Boza y la enfermera-jefe señorita Jesusa, quienes con sus conocimientos y cuidados científicos llevaron al enfermo afectuosa atención.

El operado, señor Leiseca, tío del Presidente de la Asociación, señor José M. Coto, se encuentra completamente repuesto y de sus labios hemos oído hermosa frases de elogio y de gratitud para cuantos intervinieron en su operación y contribuyeron a su curación, y de su profunda simpatía para la Institución que sostiene ese ejemplar y poderoso sanatorio en cuwo seno se han realizado tantos milagros y se han evitado tantos dolores.

Felicitamos al señor José María Leiseca; al doctor Pagés y a la Asociación de Dependientes por este nuevo servicio a la ciencia y al enfermo.

SE TRANSFIERE LA «NOCHE DE ENSUEÑO»

La comisión de homenajes al joven Jesús Varela, dando una demostración de buen acierto, ha decidido transferir para el 14 de Noviembre próximo, el grandioso baile, que debía efectuarse el día 17 del corriente mes, en los salones del Club Juvenil. Habiéndose escogido para esta nueva fecha el roof-garden del Hotel «San Luis» lugar este preferido por la juventud bailadora. Además del **Havana Jazz Band**, y el sexteto «Agabama».

Ha sido contratada la orquesta del mago de la flauta, Belisario López, y el renombradísimo sexteto «Colubia».

CELEBRA FIESTAS EL CLUB DE FERRETEROS

Organizado un Campeonato de Tennis intersocios, desde esta fecha celebrarán en el Cout de esta sociedad, juegos todos los martes y jueves a las nueve de la noche, así como los sábados, domingos y días festivos a las tres de la tarde, hasta el mes de Diciembre inclusive.

Mañana, día doce, Fiesta de la Raza y los días 18 y 25 del mes actual, de cinco a ocho y media de la noche, se celebrará una matinée bailable amenizada por una brillante orquesta.

CERCA DE MIL ASOCIADAS INSCRIPTAS EN LA QUINTA DE ASOCIACION CANARIA

De una manera considerable ha aumentado en estos últimos días, el número de asociadas inscriptas en la Asociación Canaria.

Solamente el anuncio de haberse abierto al servicio de la mujer, el espléndido pabellón «Domingo León» en el Sanatorio «Nuestra Señora de la Candelaria», ha sido motivo para que a partir del día primero del presente mes de Octubre, las inscripciones de damas y familiares de las mismas, hayan sido tan numerosas, las que en el día de ayer, alcanzaban casi la cifra del millar, la mayoría de las cuales pertenecen a la ciudad de la Habana.

En el interior de la República, todas las Delegaciones de esa prestigiosa colectividad, comienzan a moverse adquiriendo asociadas, una vez el Comité Ejecutivo dispuso el servicio a la mujer en todas las localidades donde la Asociación tiene dependencias; y diariamente la Sección de Propaganda recibe grandes cantidades de boletas de inscripciones.

En lo que respecta a la ciudad de la Habana, gran parte del éxito se debe a las bellas y animosas damas que integran el Comité Central y los Sub-Comités, que, con entusiasmo digno del noble fin que se persigue, se afanan y luchan por inscribir asociadas, en altruista y desinteresado pugilato.

Muy sastifechos se sienten los señores Eugenio Galbán Guerra y Antonio Bethencourt Hernández, Presidente y Vice, respectivamente, de la Sección de Propaganda, del éxito alcanzado; y no cesan de alabar las admirables gestiones que realizan en el Comité Central de Damas, que preside la distiguida señora América del Pozo de Delgado, esposa de nuestro querido amigo, Pedrito Delgado Villareal, Vicetesorero de dicha Asociación. Igualmente hacen elogios de la labor rendida por las distinguidas damas que integran los Sub-Comités de Barrios.

Hacemos constar nuestra más efusiva felicitación para la Asociación Canaria por haber desenvuelto en tan corto espacio de tiempo una labor tan digna de encomio que ha dado por resultado tan gran número de inscripciones de damas en sus filas sociales.

SIMPATICA BODA

Hoy contrajo matrimonio con la bellísima señorita Balbina Fernández Llanes, el más popular, el más querido, y el más simpático de los Secretarios de Sociedades y Clubs Asturianos: nuestro buen amigo el señor Francisco Méndez-Morí y Menéndez, alto empleado de la Beneficencia Asturiana, auxiliar eficacísimo del Comité Pro-Auxilio Inmigrantes Españoles.

A las conco p. m. en el elegante hogar de la gentil novia, en la calle de Falgueras, ante un grupo reducido de amigos por el reciente luto que pesa sobre la familia de la linda prometida, se celebró el matrimonio civil, ante el cultisimo Notario de esta Capital, doctor Fernando Pella y Rigau.

Media hora más tarde, en la Iglesia de Montserrat, oficiando Monseñor Menéndez ante un altar bellamente adornado consagraban para siempre sus destinos los felices desposados.

Fueron padrinos de la boda: el señor J. Fernandez, padre de la novia y la linda señorita Carmen Fernández.

Y de testigo actuaron: en primer término: el señor Genaro Acevedo y Soiares, Presidente de la Beneficencia Asturiana, quien henchido de orgullo y satisfacción, parecía no solo representar a ese monumento de Caridad que es la Beneficencia Asturiana, sino también a todas las Sociedades y Clubs Asturianos, que no han tenido conocimiento de esta boda, por el luto reciente que guarda la contrayente.

Después el señor Belarmino Miyar García, alto empleado de la Beneficencia Asturiana, amigo intimo del contrayente, y que goza del más alto concepto entre toda la colonia Asturiana.

El señor E. Castrillón y Enrique Villanueva, Presidente y Vice-Secretario respectivamente de la Seccion de Recreo y Adorno del Centro Asturiano de la Habana, de cuya Sección es Secretario el propio Méndez Morí.

Y los señores Secades Arguélles, Alvarez Gayol, Fernández Bedriñana, Bernardo Loredo, Manuel Méndez Morí y C. Alvarez-Huerta.

Cuando ya de retirada, despues de un fuerte abrazo a los novios, aún escuchabámos las notas dulces del armonium que lanzaba sus plegarias al altísimo, como pidiendo dicha eterna para los novios. Esos son nuestros deseos.

LA JUVENTUD DE BALEIRA EN LOS J. DE LA TROPICAL

Es enorme el entusiasmo que reina entre los asociados de esta juventud para la gran fiesta que celebran en los jardines de La Tropical. Varios conjuntos musicales para amenizarla ejecutarán elegantes programas de bailables. Habrá atractivas sorpresas. Y la Comisión de Fiestas y el Comité de Damas ya lo tienen todo ultimado para que la fiesta sea un éxito positivo.

HOY BAILE DE LA RAZA EN EL CTRO. MONTAÑES

Celebra esta noche el Centro Montañés, en sus regios salones de Prado y Neptuno, el tradicional Baile de la Raza, amenizado por una magnífica orquesta y reputado Sexteto.

Reinará la mayor animación y alegría esta noche en la Casa de la Montaña con motivo de esta simpática Fiesta, que será ofrecida por la Sección de Recreo y Adorno en honor de los señores asociados y sus familiares.

JUNTAS DIRECTIVAS

Naturales del Concejo de Illano: celebrará Junta General el día trece del actual, a las ocho y media de la noche, en el Centro Asturiano.

INFORMACION CATOLICA

VARIOS CULTOS QUE SE ANUNCIAN PARA MAÑANA

INAUGURACION DE CABALLEROS CATOLICOS

EN CASA BLANCA, BARRIO ULTRAMARINO DE LA HABANA

En Casa Blanca se celebra la inauguración de los Caballeros Católicos con el siguiente programa:

A las cinco de la mañana: Misa y Comunión de los Adoradores Nocturnos. A las seis, procesión del Santísimo de la Parroquia a la Capilla de las Madres Escolapias, bendición y Reserva.

A las ocho de la mañana, Misa de Comunión para los Caballeros Católicos y fieles, que no hubieran comulgado con los Adoradores. A las dos de la tarde, Concierto Lírico-musical en el Colegio de las Escolapias. A las cinco, solemne inauguración e iniciación de los Caballeros Católicos en la Capilla del Colegio.

FIESTAS A NUESTRA SEÑORA DEL PILAR

En la Parroquia del Pilar, a las siete y media de la mañana, Misa de Comunión general. A las nueve de la mañana, Misa solemne con orquesta y sermón por Monseñor Santiago G. Amigo.

En San Francisco, a las siete y media de la mañana, Misa de Comunión general en obsequio al Guardian de los Franciscanos de la Habana, R. P. Fray Serafín Ajuria. A las nueve de la mañana, Misa solemne, Sermón por Monseñor Eustasio Fernández, en honor a Nuestra Señora del Pilar y en conmemoración al Descubrimiento de América.

NOTA IMPORTANTE

Hoy no hay obligación de oír Misa, pues es día Santo civil, pero como siempre rogamos, que cuantos puedan vayan al templo a rogar al Señor por la prosperidad moral y material de América.

Un CATOLICO.

FIESTA MUY SOLEMNE A LA PATRONA DE CUBA

La Cofradía de Nuestra Señora de la Caridad erigida canónicamente en la iglesia de San Francisco de la que es presidenta la distinguida y piadosa dama señora Elvira Pérez de Errasti, ha conmemorado la fecha patriótica del Diez de Octubre, con grandiosos cultos dedicados a la Patrona de Cuba en súplica ferviente de su prosperidad moral y material.

A las 7 y 30 de la mañana tuvo lugar la misa de comunión general la cual celebró el Rvdo. P. Fray Benito Azua, Comisario de Tierra Santa de la Orden Seráfica en Cuba.

El banquete Eucarístico estuvo sumamente concurrido por las asociadas y fieles en general.

A las 9 a. m. y con asistencia de un público numerosísimo se verificó la misa solemne en la cual ofició el Muy Rvdo. P. Fray Castor Apriaz, Director de la Cofradía y Comisario de los Franciscanos de Cuba, asistido de los R. P. Fray Santos Ruiz Vicario de los Franciscanos de la Habana y Fray Pedro Aranguren.

Después del evangelio el oficiante predicó un brillante y patriótico sermón, en el cual hizo fervientes súplicas por las prosperidad de Cuba pidiendo la felicidad material y moral para todos sus habitantes.

Pidió también una bendición para la Cofradía y su presidenta señora Elvira Pérez de Errasti.

La señora Andreita González de Nuñorguren y las señoritas María Antonia Carmelina, Esperanza y Dulce María Echevarría, Veneranda Hernández, y Graciela Santos interpretaron magistralmente la misa de Battman Ave María de Guerra y el Himno Nacional a la Patrona de Cuba, que repitieron durante la magnífica procesión que recorrió las naves del templo y en la cual figuraban numerosos fieles de ambos sexos alumbrando, el estandarte de la Cofradía era portado por la bella y bondadosa Camarera señorita Nina Errasti Pérez, la bandera de la Iglesia por la señorita Emelina Castellanos y la Nacional por la señorita María López Barriel, seguía luego la Virgen de la Caridad sobre andas artísticamente adornadas con profusión de flores y en hombros de asociadas.

Se concluyó este homenaje a la Virgen de la Caridad con la despedida a la Virgen.

Estos cultos se celebraron en el altar particular de la Caridad, el cual lucía un artístico y bello adorno de la Casa Trias, era todo de gladiolos rojos, costeado por la presidenta señora Pérez de Errasti a la cual felicitamos por tan magníficos cultos.

Lorenzo BLANCO.

FIESTA DE LA RAZA EN SAN FRANCISCO

Día 12, lunes, Fiesta de la Raza, y Virgen del Pilar. A las 7 y 30, misa de Comunión. Predicará en la misa solemne de 9, Mons. Eustasio Fernández.

1. C. 47444 10 oc 11

GRAN FESTIVAL EN LOS JARDINES DE LA POLAR

El el día de hoy celebrará un gran festival en los Jardines de la Polar la Sociedad «Rafael María de Labra», la que será amenizada por la orquesta de Ismael Díaz y su cantante Miguelito Valdés, complementando el conjunto musical con el afamado sexteto Marino. Este festival dará comienzo a la 1 p. m. y a juzgar por el número de entradas vendidas por la Comisión de Damas, será un éxito más que se anotará en su brillante record la Sección Femenina.

BELLO DISCURSO DEL DR. BARCELO EN LA ENTRONIZACION DEL SAGRADO CORAZON EN LA ESCUELA «VARONA SUAREZ»

El domingo 4 del actual, conforme anunciamos, a las cuatro de la tarde tuvo lugar la sublime y conmovedora ceremonia de la Entronización del Sagrado Corazón de Jesús, en la Escuela de Ciegos Varona Suárez, sita en la Avenida de las Palmas en Buenavista; en ese solemne acto, al cual asistió una numerosa y distinguida concurrencia, especialmente de Caballeros, pronunciaron grandilocuentes discursos el doctor Oscar Barceló y el Padre Rivas, S. J.

Los cieguecitos nos suplicaron encarecidamente les hiciéramos a ellos, en atención a su ceguera corporal, la excepción de publicarle esos discursos en la Sección Católica.

Interpretando los sentimientos del DIARIO, de cariño y amor para estos desgraciados, vamos a complacerles.

Primero daremos a la publicidad el del doctor Barceló, que ha sido el primero en pronunciarlo.

Después veremos de hacer un lugar en la Católica para el del Padre Rivero, pues los ciegos mandan y hay que proporcionarles alegría paz y consuelo.

La versión taquigráfica del discurso es de los señores Pedro León Otano y P. M. Gil.

Dice así:

Rvdo. Padre Rivas; Ilmo. Presidente de esta Institución, doctor Horacio Ferrer; Ilustres Damas; señoras; señores, estimados amigos:

Antes de entrar en materia necesito cumplir un encargo ineludible: el doctor Arturo Fernández, Presidente a Gran Caballero del Consejo de San Agustín 1390, de la Orden de los Caballeros de Colón, ha excusado su asistencia a este acto y, en su lugar, ha enviado al doctor Juan Antonio Mendoza, aquí presente.

No tengo el propósito de pronunciar un discurso. El Rvdo. Padre Rivas ha requerido mi modestísima colaboración en este acto, para exponer, sencillamente, unas ideas acerca de lo que significa esta conmovedora ceremonia de la entronización del Sagrado Corazón, y así van a ser mis palabras, muy sencillas, muy pobres, pero muy sentidas.

Decía un poeta ciego, español, que tenía a gran merced, favor y milagro del Cielo, que le hubiese quitado la vista de los ojos corporales para adentrarse en sí mismo, para mirar la anchura de su interior, sin término alguno, selva oscura para los ojos mortales, pero horizonte lleno de luz donde mira con toda claridad los ojos del alma. Y yo repito lo mismo que el poeta español para hablar del Sagrado Corazón de Jesús: hay que prescindir por completo del mundo exterior, del mundo que nos rodea, hay que ensimismarse, hay que reconcentrarse y elevar los ojos a Dios constantemente.

Si algo bueno pudiera envidiarse en las tinieblas de los que ignoran a Cristo, ello sería la sorpresa encantanda, la saciedad espiritual, el fin entrevisto y la milagrosa alegría que descubrirla y conocerla produce en el alma del converso. La humanidad nació cristiana, o por lo menos, plenamente destinada a serlo y desde que el hombre experimentó los primeros embates del mal y aspiró a la verdad, a la justicia y a la perfección, ya su horizonte lo llenaba Cristo, porque sólo tres años de vida pública suya en un rincón de la tierra, entre gentiles, entre personas ignorantes y humildes, bastaron para incendiar un grupo reducido de hombres que al día siguiente, en el Calvario, ya vivían y morían por él. Y, después, cubrió todos los rincones del mundo conocido, llenándolo de cristianos y, más tarde, derrumbaba un poderío imperio y sobre sus cenizas levantó una iglesia eterna. Su doctrina, tan sencilla, tan divulgada, tan emotiva y tan verdadera, ha facilitado una mejor concepción acerca de la unidad y armonía en el Universo, de la fraternidad, de la igualdad de los hombres; y, además, por encima de la fuerza irresistible de las opresiones, por encima de los zarpazos de la anarquía, por sobre las vergüenzas del servilismo, surgió un ideal de libertad en el corazón del hombre que nada ni nadie podrá arrancar. Y ese ideal de libertad, de libertad hacia Dios, nos lo ha dado y se lo debemos, como suprema aspiración, a Cristo Jesús.

El, con su doctrina, nos ha explicado que se ha entregado a la Humanidad como ejemplo excetso de todas las virtudes; y así, desde la tarde aquella del crepúsculo en el Calvario, hasta el Alba tierna de Lisieu ha visto pasar en rápida sucesión, a través de los siglos, los incendios espirituales de los santos, de los mártires y de los confesores. El no necesitó de policía, de tribunales, de verdugos, de elemento alguno de fuerza para persuadir, para convencer, para aproximarse al corazón del hombre. Unas sencillas parábolas bastáronle para fundar una nueva doctrina; un hombre humilde e ignorante fueron suficiente para iniciar una nueva Humanidad y una piedra santa bastó para fundar sobre ella la Iglesia eterna de Cristo, contra la cual no han de prevalecer jamás los artistas del Infierno.

Queridos amigos ciegos: a vosotros va dirigido principalmente este modestísimo discurso. Yo quisiera que esta ceremonia tan interesante, tan intima, tan familiar, no fuera un acto pasajero, puramente transitorio, de simple contribución; quisiera que tuviera una consecuencia perenne, muy duradera y que os sirviese para fervorizar más vuestro ánimo hacia el Sagrado Corazón, que vamos a entronizar aquí. ¿Mas de qué modo podremos lograrlo? ¿Cuál sería el éxito definitivo de esta nuestra gestión en la tarde de hoy? Sencillamente exhortándonos a la oración. Todo ser racional tiene que pensar, sin duda alguna, para qué fin ha sido creado, y ese fin, necesariamente, ha de ser Dios, moviéndonos hacia él en todos nuestros pensamientos, palabras y acciones. ¿Mas de qué manera hemos de subir hacia la Divinidad? San Bernardo decía que tres cosas perduraban: la palabra, el ejemplo y la oración; esta última prima sobre las dos primeras. Por la oración se pone el alma en contacto con Dios, la oración nos espiritualiza; más, nos lleva más a Dios. ¿Pero es necesario que la oración se realice ostensiblemente? ¿Es necesario mover los labios constantemente para decir estoy orando? No. La oración consiste en mover el corazón hacia Dios, sin necesidad de mover los labios. Decía Víctor Hugo que hay pensamientos que son plegarias y que a veces cualquiera que sea la actitud del cuerpo, el alma está en rodillas. Decía también un ilustre poeta germano, Goethe, si mal no recuerdo, que la oración reanima en el corazón del hombre la esperanza ya perdida, de la misma manera que el incienso levanta el carbón que se está apagando.

Yo os exhorto a la oración por las razones que os acabo de dar y quiero añadiros además que hablo también como Caballero católico, genuinamente cubana, genuinamente democrática, en la cual tienen cabida y en la cual se da calor a todas las nacionalidades, a todas las tendencias políticas—porque en su seno no se hace política—a todas las clases sociales y a todas las razas—así es como practicamos sencillamente la doctrina de Cristo. Y vengo en su nombre, como portavoz de sus excelencias, que no son más en el fondo que las excelencias de la doctrina de Cristo, a ofreceros los servicios de los Caballeros católicos y a ofrecerme personalmente a vosotros para la enseñanza de la religión católica, que es la que profesamos. Nosotros no perseguimos ningún interés transitorio, sólo buscamos la unión moral, el mejoramiento moral y religioso de nuestros conciudadanos, pensando siempre en que esa ha sido la tradición de nuestros antepasados, la que nos legaron nuestros padres, de amor a Dios y a la Patria, deseando siempre que éste sea en todo tiempo el más sólido cimiento de la grandeza nacional.

He dicho.

AYUDA PARA LAS PIADOSAS OBRAS DEL CURA DEL CERRO

Sabedores de la ayuda urgentísima que necesitan las diferentes obres de caridad que se realizan en la Parroquia del Cerro, visitamos a nuestro buen amigo y compañero en el periodismo el Rvdo. P. Jose Viera, para conocer una vez más las necesidades por que atraviesa sus hermosas obras piadosas.

Siempre amable y complaciente con los chicos de la prensa, nos dijo: «Nunca como ahora acuden a esta Parroquia centenares de desheredados de la suerte, esperando encontrar socorros, que por desgracia no podemos dar.

«Hombres sin trabajo, extranjeros en la mayor miseria que anhelan retornar a la madre patria, mujeres con numerosos hijos enfermos y escualidos, viejecitos a los que el peso de los años les impide buscarse el sustento, todos desfilan por ésta Iglesia diariamente en busca de limosnas.

No tenemos nada, y nos es imposible socorrer a las tantas necesidades de esta Iglesia.

Necesitamos leche, víveres, ropa, zapatos, etc., con que mitigar un tanto el hambre de estos infelices.

Los grandes esfuerzos y sacrificios hechos por la ilustre educadora señorita Guillermina Portela, hicieron que pudiesemos satisfacer las atenciones correspondientes a la Escuela Nocturna «El Salvador», durante el mes pasado.

Sin contar ya con recursos para continuar sosteniendo esta empresa de educación cristiana, en la que reciben el pan de la enseñanza un centenar de obreritos.

Pero, no desesperemos, seguimos confiando en la Misericordia del Señor y en la caridad de las almas buenas que miran con simpatía las nobles causas.

Señor periodista, nos dice el Padre Viera, en cuyo rostro notamos la honda preocupación que le proporciona el no poder socorrer a sus pobres, haga un llamamiento a la inagotable caridad del pueblo cubano, para que nos ayude con sus donativos a socorrer a tantos pobres y poder continuar con la Escuela Nocturna.

Urge que nos envien donativos cuanto antes para mitigar el hambre de centenares de infelices.

Lector caritativo, tú que no pasas por la miseria y no te falta un hogar ,ropa y alimentos, desprendete de una pequeña parte de lo que gastas en diversiones y envíalo a la Praroquia del Cerro para ayudar así a tus hermanos en desgracia.

Dinero, ropa, leche ,víveres.

Dios te lo pagará con creces.

ACTOS CATOLICOS QUE SE ANUNCIAN PARA HOY

En la Iglesia de Reina, la solemne fiesta patronal al Purísimo Corazón de María, con el siguiente programa:

A las 7 a. m. Misa de Comunión general. A las ocho y media a. m., Misa solemne y sermón por el R. P. José María Aboy.

En la casa social de la Anunciata, a las nueve de la noche, inauguración de su edificio, con el selectísimo programa que ayer publicamos.

En Casa Blanca, a las diez de la noche, solemne Vigilia de la Adoración Nocturna.

Los adoradores deberán reunirse en su casa social, Villegas 72, a las ocho y media de la noche, de donde partirán para el mencionado lugar a las nueve y media.

En San Francisco, la función mensual de la V. O. Tercera.

Por la mañana, a las siete y media y a las nueve a. m.

Por la tarde, a las tres.

En la Parroquia del Carmen, la función mensual de la V. O. Tercera de su nombre.

Por la mañana, a las siete y media y a las nueve.

Por la tarde, a las cinco y media.

En San Juan de Letrán, a las cinco, solemne ejercicio del Mes del Rosario.

En la Parroquia del Vedado, la función mensual de la Archicofradía del Dulce Nombre de Jesús.

Por la mañana, a las ocho y a las nueve.

Por la tarde, a las cinco y media.

En Monserrate a las nueve a. m., la función mensual de la Primitiva Real y Muy Ilustre Archicofradía de los esamparados.

En la Parroquia del Pilar a las siete, Comunión general. A las nueve Misa solemne y sermón. A las siete y media de la noche, la tradicional Salve a Nuestra Señora del Pilar.

En la Merced, Misa y Comunión a las ocho a. m. para la Asociación de la Medalla Milagrosa. A las nueve a. m. Misa solemne y sermón.

En el Angel, el Jubileo Circular. A las nueve a. m. la Misa del Sacramento. A las cinco p. m., solemne procesión.

En San Nicolás de Bari, la función mensual de la Congregación de Nuestro Padre San Lázaro, a las ocho y media a. m.

En Jesús, María y José, la función mensual de la Asociación de Nuestra Señora de la Caridad a las siete y media y ocho y media a. m.

En la Parroquia de Jesús del Monte, la función mensual del Apostolado de la Oración, a las siete a. m. y a las nueve p. m.

En los Pasionistas, a las siete a. m. la Comunión mensual, reglamentaria, de las Hijas de María del Escapulario Azul.

En los Redentoristas, a las cinco p. m., Visita a Jesús Sacramentado, a la Virgen María y a San José.

Misas de 12 en las Reparadoras, la Caridad, San Francisco, Santo Angel, Corazón de Jesús del Vedado, la Merced y Capilla de las Escuelas Pías de San Rafael, que sirve actualmente de Parroquia a Monserrate.

GRAN NOVENARIO A SAN HILARION ABAD, PATRONO DE GUANAJAY

El día 12 del actual a las 8 a. m. y las 7 1-2 empieza el Novenario de San Hilarión, como preparación a la gran fiesta y procesión que tendrán lugar el 21 del actual, día a San Hilarión.

1. C. 47380 10 oct 11

DEBILIDAD AGOTAMIENTO

ANEMIA

VINO y JARABE

Deschiens : la Hemoglobina

Los Médicos proclaman que este Hierro vital de la Sangre es muy superior a la carne cruda, a los ferruginosos, etc. — Da salud y fuerza. — PARIS.

QUIEN SIEMBRA, RECOGE; QUIEN SE ANUNCIA, VENDE

M.E.C.D. 2016

Habla HOLLYWOOD
—76 de sus Institutos de Belleza recomiendan el Jabón Palmolive para la hermosura del cutis

Los famosos especialistas de Hollywood: Cassidy, Ruby Himes, "Jim," Mme. Zollars y Simonelli se cuentan entre los 76 que aconsejan a las "estrellas" de la pantalla, el uso diario del Jabón Palmolive.

¡Juventud! ¡Incomparable atractivo! ¡Belleza natural! Todo lo refleja el cutis de colegiala de las hermosas estrellas de la pantalla.

¡EN HOLLYWOOD la belleza impera! Pero las seductoras estrellas no la aceptan como don del cielo . . . confían en sus especialistas para conservar su cutis siempre juvenil, siempre hermoso, ante el público exigente.

En este Hollywood, meca de la hermosura, 76 Institutos de Belleza recomiendan el uso diario del Jabón Palmolive para mantener los encantos del cutis. Son las 76 autoridades de Cinelandia . . . las que conservan la belleza de las estrellas que el mundo entero admira.

Tratamiento de Hollywood

El tratamiento aconsejado en Hollywood es el mismo que recomiendan mas de 20,000 especialistas en belleza de toda Europa y América. Helo aquí: Dos veces al día, por dos minutos, dése masaje en la cara y el cuello con la rica y suave espuma del jabón Palmolive. Luego enjuáguese con agua fría . . . . séquese perfectamente. Pruebe usted este tratamiento Palmolive en su cutis . . . ¡quedará encantada!

Los únicos aceites en el Jabón Palmolive son los aceites de palma, coco y olivo y ni un átomo de sebo o grasas animales.

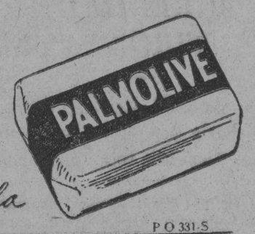

Conserve ese Cutis de Colegiala

P O 331.S

HABANERAS

(Viene de la pág. SIETE)

PETICION DE MANO

MERCEDITAS GARCIA

Grata nueva.

Del último compromiso.

Pedida ha sido la mano de la interesante y muy graciosa señorita Merceditas García para el apreciable joven, perteneciente a nuestro mundo comercial, Jesús Ascensio.

Petición que fué hecha ante los padres de tan gentil señorita, don José García y su estimada esposa, Felisa Mosteiro.

No demorará la boda.

¡Enhorabuena!

BENDICION NUPCIAL

Una boda más.

Simpática e interesante.

Anoche, a las ocho y media, en la Iglesia de Nuestra Señora de la Caridad, unieron para siempre sus destinos la bellísima señorita Antonia Serra y el joven Luis Moya.

La linda novia hizo su entrada en el templo a los acordes de la Marcha Nupcial.

Ataviada con lujo y elegancia, aprisionaba en sus manos un precioso bouquet llegado hasta ella directamente de **El Fénix**, el jardín del Paseo de Carlos III.

Un modelo finísimo.

De gran gusto.

De crisantemos blancos y pomposos atados con un lazo de tul al que se prendía un lindo broche de fantasía.

Fueron padrinos de la elegante dama Paquita Serra de Roselló, hermana de la novia, y el señor Antonio Miró.

Los testigos.

Por ella, los señores Juan Roselló y Segismundo Serra, y por él, los señores Francisco Ceballos y Pedro Milián.

Felicidades!

(Continúa en la pág. ONCE)

UNA CUESTION RESUELTA

Ha sido satisfactoriamente resuelta una cuestión capital, cual era la de hallar un producto absolutamente científico para restaurar los cabellos a su primitivo color juvenil. El éxito se debe al «ACEITE KABUL». Se aplica sencillamente con las manos al peinarse y los resultados son tan rápidos como efectivos. Pida hoy mismo un estuche en cualquier Botica.

Dr. Anton Lutz
OCULISTA
Calle 27 No. 74, esquina a M
Teléfono: F-4995

Vaseline
CHESEBROUGH
Marca de Fábrica.
Debe usarse desde la más tierna infancia. Alivia pronto las quemaduras, llagas y todas las irritaciones menores del cutis.
Rehúsense los substitutos
Búsquese el nombre de
CHESEBROUGH MFG. CO.
(CONSOLIDATED)
Nueva York Londres Montreal
De venta en todas las Boticas y Farmacias

CARTEL DEL DIA

POR LOS TEATROS

NACIONAL.— Cine y variedad. Números por María Marco; Manolo Villa; Peirano-Parodi; Vida Nocturna; De frente marchen y La Casa de la Troya. Matinée, tanda y noche.

PAYRET.— Cine y variedad. Matinee, tanda y noche. Números por México Lindo; Cav. Landeros; Payret girls, etc. Comedias y películas.

MARTI.— Compañía Cubana de Zarzuelas. En matinée: Toda una mujer; Mosaicos. A las 8.45: Bartolo tenía una falta. A las 10.30: Toda una mujer.

ALHAMBRA. Matinée: Julieta la de Romeo; Igual que en París; La Oriental. A las 8.15: Frutos del país. Igual que en París y La oriental. A las 11.: Julieta la de Romeo y La oriental.

POR LOS CINES

CAMPOAMOR.— Matinée: Besos al pasar; Luces de la ciudad; La segunda mujer y variedad por Clarel. Tandas elegantes: Besos al pasar y despedida de Clarel.

ENCANTO.— Matinée: episodios. Así lo quieren ellas; Por qué se casan las mujeres; La mujer de cualquiera. Tandas elegantes: comedia y La mujer de cualquiera.

FAUSTO.— Matinée: Dirigible; Torrente devastador y El hechicero de París y variedades. Tandas elegantes: El hechicero de París; Caridad Suárez y Orquesta Siboney.

RIALTO.— A todas horas: Revista, comedias y Esclavas de la moda (en español) por Carmen Larrabeiti.

PRADO.— A todas horas: Revista, comedias y Esclavas de la moda (en español) por Carmen Larrabeiti.

NEPTUNO.— A las 10.30: La mujer de cualquiera. Matinée y noche: La mujer de cualquiera; La mercenaria; Un viejo amor y El campeón.

REGINA.— Matinée, tanda y noche: Revista, comedia; Náufragos de amor; Gente alegre y La mujer X (ambas en español).

TRIANON.— Matinée. La mujer de cualquiera y Por qué se casan las mujeres. A las 5.15 y 9.45: La mujer de cualquiera. A las 8.15: Por qué se casan las mujeres.

OLIMPIC.— Matinée: Chapoteo la vecinita; El gran cisco y El ciclón de Arizona. A las 5.15 y 9.30: En cada puerto un amor. A las 8.15: Monsieur Le Fox (en español).

RIVIERA.— Matinée: Perdí la bolsa; De bote en bote y Tierra virgen. Tandas elegantes: El hijo pródigo.

INGLATERRA.— Comedias; El gran charco y Gente alegre (en español).

VERDUN.— Lo eterno; Ultima hora; Estamos en París.

WILSON.— Comedias; El desfile de la Paramout; El gran charco y Gente alegre, en español.

IMPERIO.— Comedias. Pecadora una vez y El príncipe del amor (en español).

MODERNO.— Comedias; De bote en bote (en español) y la Orquesta Argentina Buenos Aires.

TOSCA.— Comedias; Gente alegre (en español) y El teniente sonriente.

LIRA.— Comedias; Vidas opuestas y El teniente sonriente.

LARA.— Comedias; Nacida para amar; La mujer que ríe y La fiesta del diablo (en español).

RIVOLI.— No hemos recibido el programa.

FLORENCIA.— No hemos recibido programa.

GLORIA.— Matinée, tanda y noche: comedias; Tres francesitas; El príncipe de los diamantes y De bote en bote (en español).

UNIVERSAL.— Comedias; Todo por un hombre; Pecadora una vez y El príncipe del amor (en español).

CUBA.— Comedias; Nacida para amar; Por qué se casan las mujeres.

MAXIM (Bruzón y Ayesterán).— Matinée, tarde y noche: Gente Alegre; La Regada y El Angel Pecador.

FRIGIDAIRE
Refrigeración Ultramoderna

YA ESTAN EN EXHIBICION
LOS ULTIMOS MODELOS DE LOS NUEVOS FRIGIDAIRES. TODOS DE PORCELANA BLANCA SOBRE ACERO Y SU INTERIOR A PRUEBA DE ACIDOS.

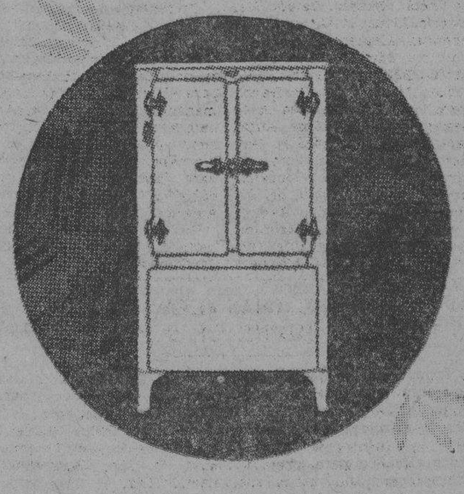

CADA REFRIGERADOR ESTA CUBIERTO POR
3 AÑOS DE GARANTIA

La garantía con que hoy se venden los nuevos refrigeradores Frigidaire significa, además de eliminación de gastos y seguridad de funcionamiento, la confianza absoluta de recibir un refrigerador que ofrece más conveniencias y ventajas, porque Frigidaire ofrece nuevos standards de refrigeración. Con Frigidaire Vd. dispondrá del "Hydrator", el "Control de Frío" y la gaveta "Hielofacil"—una combinación de importantes características que Vd. no encontrará en ningun otro refrigerador. Usted estará seguro de poseer un refrigerador que congelará hielo más rápidamente y cuyo funcionamiento será más económico.

Los tres años de garantía que hoy ofrece Frigidaire es una prueba absoluta de su superioridad tanto en calidad como en funcionamiento.

Y si Vd. desea comprar su refrigerador pagándolo por mensualidades, Frigidaire ofrece a Vd. las mas convenientes facilidades obtenibles

WALTER & CENDOYA Co.
EXHIBICION: SAN RAFAEL Y AGUILA
APARTADO 830 HABANA TELEF. M-9083

JUICIO ORAL POR HOMICIDIO

La Sala de lo Criminal del Tribunal Supremo ha conocido en vista oral y pública, del recurso de casación establecido por el doctor José Rosado Aybar, defensor del procesado Herminio Lahera, que fué condenado por la Sala Tercera de lo Criminal, a la pena de diez años de reclusión, como autor del delito de homicidio frustrado de su íntima amiga Pastora González.

Sostuvo el doctor Rosado Aybar tres motivos de casación, subordinados, por razón del orden en que fueron tratados: uno, sosteniendo la inexistencia del delito calificado por el Tribunal y alegando que los hechos sólo constituyen delito de lesiones graves; otro, estimando que debió aplicarse el artículo 420 del Código Penal e imponer a Lahera la pena correspondiente al delito de homicidio en dos grados inferiores y otro, en que alegó que debió apreciarse a su patrocinado la atenuante de arrebato y obcecación.

Impugnó el recurso el doctor Varona Roura, teniente fiscal del Supremo, quien pidió fuera confirmada la sentencia del Tribunal.

IMPOSIBLE MANTENER LA OFERTA...
durante muchos días porque nos cuesta mucho dinero....
Escriba hoy mismo a
CINE-MUNDIAL
Apartado 2262, remitiendo su nombre y dirección y 3 Cts. en sellos y recibirá las instrucciones para obtener GRATIS el mas COSTOSO ONDULADO PERMANENTE GARANTIZADO POR UN AÑO.

MME. COPIN
Tiene el gusto de informar a su distinguida clientela que trasladó su taller de modas a su propia casa, Amargura 51 entre Compostela y Aguacate donde como siempre seguirá ofreciendo las últimas novedades de la moda a precios de situación.

COMO SE PREPARAN LAS MEDICINAS PARA LA PROFESION MEDICA

Hasta hace unos 50 o 75 años, los remedios eran solamente empíricos, esto es, se usaban en el tratamiento de ciertas enfermedades porque parecían producir buenas efectos. Ocurría que en esta forma habrían de transcurrir varios años antes de que el valor benéfico de un remedio pudiera quedar demostrado, y esto lo hacían a veces personas sin suficientes conocimientos médicos.

¡Qué contraste con los métodos modernos empleados ahora para perfeccionar las medicinas profesionales! Esto se hace mediante la estrecha cooperación de las profesiones médica y farmacéutica. Cuando alguna droga parece tener valor en el tratamiento de una enfermedad, dentro de un tiempo relativamente corto se comprueba su eficacia, se normaliza su potencia y se regula la dosis. Entonces se pone a la disposición de la profesión médica por medio de las farmacias.

El Viosterol, o Rayol, puede citarse como ejemplo. Los trabajos iniciales de los doctores Alfred Hees y Harry Steenbock en relación con la Vitamina D atrajeron atención general hacia la irradiación de alimentos y sustancias químicas. Importante y rápido progreso en el perfeccionamiento del Viosterol, o Rayol, ha sido alcanzado solo mediante la estrecha cooperación de los Drs. Hess, Steenbock y otros colaboradores junto con los fabricantes de productos farmacéuticos que suministran preparaciones de Viosterol.

Tan pronto como se comprobó la importancia de las vitaminas en los alimentos de consumo diario, la casa E. R. Squibb y Sons, Químicos Manufactureros desde el año 1858, procedieron a perfeccionar un grupo completo de productos vitamínicos. Esto se realizó gracias a los constantes ensayos y experimentos verificados por el staff científico de la Casa Squibb.

Todos los Productos Vitamínicos Squib están ensayados fisiológicamente respecto a su contenido vitamínico; es decir, sus efectos benéficos son previamente comprobados en animales de laboratorio. Esta es la garantía para el público de que cada producto contiene las valiosas vitaminas, tan necesarias para la salud.

ASOCIACION de DEPENDIENTES del Comercio de la Habana

Gran Baile de la Raza
Organizado por la Asociación de la Prensa de Cuba
DOMINGO 11 DE OCTUBRE
En todos los salones
Se sortearán objetos por valor de MIL pesos entre la concurrencia
LOS MAS AFAMADOS CONJUNTOS MUSICALES
ORQUESTA DE FELIPE VALDES (40 profesores)
JAZZ BAND "LOS DIPLOMATICOS"
JAZZ BAND HERMANOS LE BATARD
ORQUESTA DE ROMEU
SEXTETO HABANERO
SEXTETO CUBANO 1927
ENTRADA FAMILIAR: $1.00

Banco Hispano Americano
MADRID

Capital	Ptas.	100.000.000
Reservas	"	34.341.132
Cuentas acreedoras	"	1.229.000.000
Depósitos en custodia	"	2.810.000.000

OFICINA CENTRAL: Plaza de Canalejas, 1
SUCURSALES URBANAS:
Duque de Alba, 15. — Alcalá, 76.
Glorieta de Ruiz Jiménez, 1. — Fuencarral, 82.
122 Sucursales en las principales plazas de la Península, Baleares y Canarias.

LOS CLASIFICADOS DEL DIARIO LOS LEE, QUIEN PUEDE PAGAR

M.E.C.D. 2016

EL COMITE ANTITUBERCULOSO DE LAS DAMAS ISABELINAS REALIZO UNA PLAUSIBLE LABOR BENEFICA

Durante los meses de julio, agosto y septiembre, se pagó determinada cantidad a contratistas por suministros a dicho organismo. Ingresaron en tres meses más de $2.000

La señora Ofelia R. de Herrera, Presidenta de la activa Campaña Anti Tuberculosa de Cuba, nos envía el siguiente informe de la labor que ella y su Comité vienen realizando a favor de los enfermos.

La cocina económica hace dos años funciona en el Cuartel del Ejército de San Ambrosio; y da 300 raciones diarias a los enfermos pobres inscriptos en el Comité.

Con sumo placer vamos a informar nuevamente, sobre los trabajos realizados en estos últimos meses por el Comité de las Damas Isabelinas

A partir del mes de Julio—fecha en que dimos cuenta de la labor realizada en el mes anterior, han continuado prestando auxilio a cuantos acuden a solicitarlo. La Dama Visitadora multiplica sus actividades, atiende al enfermo del Dispensario, acude al Sanatorio, visita el que demanda auxilio desde su hogar, dejando en todos estos lugares imborrable estela de su inagotable caridad.

En el mes de Julio y para el sostenimiento de la cocina ha hecho el Comité los siguientes pagos:

A		
MESTRE Y MACHADO.. .. .. Viveres	$378.49	
CRUZ QUESADA .. .. Suministro de pan	60.00	
PELLEYA Y COMPAÑIA . . Suministro de carbón	11.00	$449.49

Por auxilios llevados por las Damas Visitadoras. hasta el hogar de los enfermos:

SRA. HIGINIA BORGES..	$10.00	
SRA. AMELIA VEGA..	10.00	
SR. MIGUEL ALVAREZ	5.00	
SR. ARTURO DICKINSON, para el entierro de su hija	10.00	
SR. FLORENTINO ARENCIBIA, para medicinas.. ..	10.00	
SRA. PETRONA HERNANDEZ..	10.00	
SR. RAMON CASALES, para pago de su habitación. .	8.00	
SRA. LOURDES GONZALEZ.	5.00	
SR. PEDRO ALVAREZ ARZOLA, para alimentos. ..	10.00	
SR. RICARDO GONZALEZ, enfermo de la Clínica Ofelia Herrera	20.00	$ 98.00

Los enfermos que el Comité atiende en el Sanatorio La Esperanza, han sido favorecidos también. Se ha enviado a la Clínica «OFELIA RODRIGUEZ DE HERRERA» lo detallado a continuación:

Un enfriador eléctrico para agua..	$260.00	
13 sillas de extensión..	182.00	
Reparación del aparato de pneumotorax	20.00	$462.00

Durante el mes de AGOSTO se han realizado las operaciones siguientes:

Para el sostenimiento de la cocina se han dedicado las siguientes cantidades:

A MESTRE Y MACHADO «Cocina Económica» . . . . Viveres..	$289.00	
A CRUZ QUESADA «Cocina Económica». Suministro de Pan	62.00	
A PELLEYA Y COMPAÑIA «Cocina Económica» Suministro de Carbón	11.00	$362.00

Damos a continuación una relación detallada de los enfermos favorecidos en este mes:

SR. TOMAS ATKINSON, para alquiler de su habitación	$10.00	
SR. ANTONIO CAMPS, para alimentos..	10.00	
SRA. LOURDES GONZALEZ, para medicinas	5.00	
SR. LUIS HORTA. Una faja de operado	3.00	
SR. FRANCISCO PINTADO, para zapatos	2.00	
SRA. ANGELINA COLLAZO	10.00	
SRA. ANGELINA CEPERO	10.00	
SR. RAMON MONTALVO	10.00	
RAMON GUERRA	10.00	
SRA. ANGELA GARCIA	10.00	
SRA. EULALIA MARIATE..	8.00	
A LOS SRS. VICENTE GOMEZ y Co. EN PAGO de una cama para la enferma HILDELISA PAUZANT	4.80	
SRTA. HILDELISA PAUZANT	5.00	$103.80

Para medicinas de los enfermos que el Comité atiende en el Sanatorio se han efectuado los pagos siguientes:

A LA DROGUERIA DANHAUSSER Y BRANDIERE.	$ 55.65	

En el mes de Septiembre, ha atendido el Comité a sus enfermos en la forma siguiente:

LOS GASTOS Originados por la Cocina gratuita se detallan a siguidamente:

A LA CASA MESTRE Y MACHADO «Cocina Económica» Viveres	$300.52	
A CRUZ QUESADA, Suministro de Pan.	62.00	$362.552

Damos a continuación la relación de los enfermos favorecidos en este mes de Septiembre:

SR. FRANCISCO RAMIREZ	$10.00	
SRA. AMADA SALAZAR	10.00	
SR. CECILIO GARCIA	10.00	
SRA. HORTENSIA V. VDA. DE ALVAREZ	10.00	
SRA. CONCEPCION BETANCOURT	5.00	
SRA. MARIA DIAZ VDA DE DIAZ	5.00	
SRA. JUANA MARIA FERNANDEZ..	10.00	
SRA. GLICIANA DUARTE..	10.00	
SR. RAMON CASALES	10.00	
SRA. PAULA FIGUEREDO	1.00	
SRTA. ZOILA SILVEIRA	5.00	
SRA. EDELMIRA MARRERO	5.00	
SR. MANUEL D. CASTAÑO. Para su viaje a Trinidad	255.00	
SR. TOMAS ATKINSON	10.00	
SRA. EDELMIRA ZEQUEIRA	8.00	
SR. EUGENIO PEREZ	5.00	$139.00

También los enfermos del Sanatorio La Esperanza han sido favorecidos en este mes. Para su mayor confort, se ha enviado lo siguiente:

Un equipo de desinfección para la lavandería. . . .	$325.00	
A SOLIS ENTRIALGO. Por 80 mosquiteros.	140.00	
A distintas Droguerías por suministro de medicinas..	89.35	
A LA CASA ANTIGA Y COMPAÑIA. Por una aguja para aparato, pneumotorax..	1.25	$555.60

RESUMEN total de egresos habidos en estos meses.

En el mes de Julio	$1009.949
En el mes de Junio	521.45
En el mes de Septiembre	1057.12
TOTAL..	$2588.06

DIGESTION ASEGURADA
de todos los alimentos
ELIXIR DU Dr MIALHE
Farmacia 8 rue Favart PARIS.
del Dr MIALHE profesor en la Facultad de Medicina.
LAB-LACTO FERMENT MIALHE
DIGESTION
Especial de la LECHE
José Sarrá Habana 41 Teniente Rey

CONSEJOS MEDICOS

Por el Dr. PEREZ BOUDET

M. M. G.—Sagua.

Es menester señorita, la aplicación en usted de una o dos cajas de ámpulas de Behique para de esa manera hacer desaparecer esa afección que dice usted sentirse en sus pies, realmente es producto de un hongo que hay que exterminar. Debe según veo copia de su análisis al tomar tres píldoras de Helmitol en agua de coco, sus leucocitos hay que normalizarlos de una manera rápida. De noche cuando se acueste debe de chupar una pastilla de Miratón

MIS ADMIRADORAS.—Punta Brava.

Gracias, muchas gracias, queridas, su segunda cartica me demuestra el agradecimiento de ustedes, aunque no había que justificarlo de esa manera porque supongo que lo estarán. ¿Verdad? No crean que me molestan jamás por cualquier pregunta que deseen hacerme, al contrario, para mí es de suma satisfacción el sacarla de cualquier duda que tengan siempre y cuando les brinde esa confianza que dicen ustedes tener en mí. Les ruego que se queden con la manía de seguirme escribiendo, que siempre les he de contestar. Mientras, reciban mi mayor afecto que repartido entre TRES, toca a UN TERCIO.

MUSICA y musicos .. ..

Se ha efectuado en la Sala Espadero el concierto de la Sociedad Antiguos Alumnos de Blanck, ante una numerosa y entusiasta concurrencia. El programa, interesante como siempre, comprendía la romanza del tercer acto del »Hernani' de Verdi cantada por Alberto Márquez con el gusto que le caracteriza. También se le aplaudió en canciones de Brogi y Crescenzo.

Natalia Torroella, pianista; Edgardo Estrada Piña, violín, y José F. Quiñones, viola, tuvieron a su cargo la interpretación del Trío en Mi Bemol de Mozart que les valió nutridos aplausos.

Mercedes Menocal, pianista, ejecutó con buen mecanismo y estilo un grupo de composiciones de Moussorgsky, Debussy, Mozart, de Blanck y Pease.

El auditorio la premió con sinceras demostraciones de aprobación, saliendo el público muy complacido del concierto.

ANGUSTIADA (Ciudad)

Es natural que usted se sienta como me dice, señora, máxime cuando solo tiene cinco meses de desposada. Sí, señora, no se alarme; esos precisamente son los síntomas de encontrarse en estado de gestación. Por mi parte no le aconsejo que deba de preocuparle los vómitos que tiene; esos pasarán tan pronto cumpla usted su tercer mes. Existe un producto llamado D-Isis que puede probarle; pero lo que debe de hacer es que si después de comer avanza, repita nuevamente su almuerzo o comida. No es ninguna afección gastrointestinal como usted se imagina y verá usted misma que después del plazo fijado desaparecerán sin medicación de ninguna clase..

En Palacio Ayer

Cerca de las diez llegó a Palacio el Presidente, quien recorrió la ciudad, encontrando completo orden. Momentos después lo hizo el Jefe de la Policía, informando que no se había registrado ni siquiera un caso de Policía.

FELICITACIONES

Con motivo de la efemérides patria, se recibieron ayer en Palacio multitud de mensajes.

EL SUB DE COMUNICACIONES

El señor Zamora, subsecretario de Comunicaciones, manifestó ayer en Palacio que, como hiciera el gobernador de las Villas, se estaba gestionando la reapertura de estaciones telegráficas siempre que la casa y la luz la abonen comerciantes y vecinos.

INDULTOS

Se dieron a conocer ayer los últimos indultos dictados por el Presidente con motivo del 10 de octubre.

HACIA SU FINCA

Minutos después de las once de la mañana, el Presidente se dirigió a su finca, donde almorzó y descansó unas horas.

EXCEDENCIAS EN SANIDAD

Numerosos altos empleados han quedado cesantes desde ayer

Confirmando la noticia publicada por el DIARIO en su edición anterior, el señor Presidente de la República, a propuesta del señor Secretario de Sanidad y Beneficencia, sancionó ayer por la mañana, a primera hora, los siguientes decretos declarando excedentes las plazas de numerosos altos jefes del Departamento, de acuerdo con el reajuste presupuestal acordado en el Consejo de Secretarios celebrado hace dos miércoles.

Las plazas declaradas excedentes las ocupaban los doctores Jorge Justiz, Jefe de Quinta clase, médico inspector especial de la provincia de Camagüey y Manuel Valle Fernández, José Valladares Tavío, José H. Mata Trujillo, José Ursaiz Mendive, Alfredo Martínez Bacallao y Miguel Alliegro Milé, Supervisores provinciales de las provincias de Pinar del Río, Habana, Matanzas, Santa Clara, Camagüey y Oriente, respectivamente; señora Herminia Larrea, Jefe Quinta clase inspector especial del personal de la Secretaría; Ricardo Rodríguez Martínez, Jefe Quinta clase, médico de la Inspección General; Alfredo Jiménez Ansley, Jefe Tercera Clase, Inspector General de Farmacia; Hugo González Díaz, Jefe Quinta clase, inspector médico de la Inspección de la Dirección; Armando Guerra Morejón, Jefe Tercera clase jefe de los servicios de Vacunación de la República; Andrés Pérez Chaumont, Jefe Quinta clase, Inspector Especial de los Servicios de no Inmunes; Armando A. Rojas, Jefe Cuarta clase del Negociado Central de Higiene Escolar; José Joaquín Chalons, Jefe Primera Clase, Subdirector del Hospital Las Animas; Gregorio Moris, Jefe de Clínica del Hospital Las Animas; Ernesto Cuervo Eligio, Jefe del Departamento de Biología del Laboratorio Nacional; Saturnino Alvarez Guanaga, Jefe Quinta clase del Laboratorio Nacional; Angel López Méndez Subdirector del Dispensario Furbush; Amado Filanés, Jefe de Administración de Tercera Clase; Carlos Kohly, Jefe Quinta Clase del Negociado de Inspección Médica; Carlos M. Ledón, Auxiliar Jefe del Negociado de Desinfección; Juan A. Hernández, Ingeniero Civil; Julio Ortiz Cano, Jefe Primera Clase del Servicio de Hospitales; Carlos de la Torre, Jefe Tercera Clase de Biblioteca, Prensa y Publicaciones; Rogelio Callava, Jefe Quinta Clase de Ingeniería Sanitaria Nacional; Guillermo Morgado y García, Inspector Provincial de la Inspección de Farmacia; Arturo M. Castro Valera, Inspector Provincial de la Inspección de Farmacia; José Domínguez y González, Jefe Sexta Clase del Negociado de Subastas; y José M. Verdeja, Jefe Quinta Clase de la Inspección General.

Por último, firmó el Jefe del Estado un decreto declarando cesante al doctor Isidoro Agostini, Jefe del Negociado de Inspección Médica, y nombrando en su lugar al doctor José Carbonell, quien desempeñaba una plaza de oficial de clase cuarta, Jefe del Negociado Central de Tuberculosis, cuya plaza fué declarada excedente por decreto.

PROGRAMA DEL CONCIERTO

que ejecutará la Banda de Música del Estado Mayor del Ejército, en el Malecón, el domingo 11 de Octubre de 1931, trasmitido por la Estación CMC, de la Cuban Telephone Co.

A las 8 p.m.

1.—Pasdoble «Flor de España», F. Rojas.
2.—Obertura «La Gazza Ladra», G. Rossini.
3.—«Die Loreley», Paráfrasis, J. Nesvadba.
4.—«El Trovador», G. Verdi.
5.—Vals «Boda de los Vientos», T. Hall.
6.—«La Parranda», F .Alonso.
7.—Danzón «Capullito de Alelí», A. Fernández.
8.—Himno Nacional Cubano. P. Figueredo.

José Molina Torres, M. M.

UN TESORERO SE HA ALZADO

Se llevó los fondos que tenía bajo su custodia. Falsedades

La Policía Judicial ha conocido de los hechos siguientes:

Domingo Canseco y Alvarez, en su carácter de Presidente de la sociedad Unión Nacional de Dependientes de Víveres al Detall, cuya razón social radica en Reina 106, altos, dió cuenta, que el tesorero de la misma señor Antonio Loureiro, había dispuesto de los fondos sociales que a su juicio ascendían a 200 pesos, siendo esto casa de que no se pudiera pagar el alquiler, siendo demandados en desahucio por el propietario de la casa donde radica dicha sociedad.

—Luis Sánchez Bonew, de la Habana, de 19 años de edad, vecino de Lagunas 58, altos, enumerador del Censo, fué detenido ayer por el subinspector Padrón por haber podido comprobar las irregularidades que ha cometido en el desempeño de su cargo. Fué puesto a disposición de la autoridad judicial correspondiente.

—Juan Suárez Rencurrell, vecino de Corral Falso 18. Acusó a un individuo nombrado Jesús Pena, le había estafado la suma de cuatro pesos que le entregó para la compra de unos billetes.

—José María Fernández Pacheco, vecino del Reparto Naranjito. Le compró mediante escritura pública a Amado Sánchez García, varias máquinas de imprenta, las cuales se las dejó en alquiler, pero dicho individuo se ha embarcado para España y según ha comprobado las citadas máquinas están sujetas a un embargo, siendo adjudicadas por el doctor López Ibáñez.

—Los agentes Herrera y Galgueras, detuvieron en los momentos que transitaban por la esquina de Compostela y Luz, a un individuo que manifestó nombrarse Diego Rodríguez Díaz, vecino de la Calzada de Bejucal, kilómetro 7, porque al registrarlo le ocuparon instrumentos dedicados al robo. El detenido se pudo comprobar es un sujeto de pésimos antecedentes penales, habiendo cumplido varias condenas en Presidio por el delito de robo. Ingresó en el vivac.

—El Subinspector Padrón procedió al arresto de Lorenzo Arango y Gutiérrez, natural de Camagüey, de 57 años, vecino de San Lázaro 112, donde tiene un comité político, por haber podido comprobar en sus investigaciones que ha cometido varios delitos para falsear el Censo Electoral. En poder del acusado la policía ocupó varias cédulas electorales.

—También procedió el Subinspector Padrón a la detención de José Luis Campos, chofer y vecino de Labra 114, por reclamarlo el Juez de Instrucción de la Sección Primera, en la causa que se le instruye por infracción del Código Electoral.

UNA CUESTION PERSONAL QUE HA SIDO RESUELTA

Habana, octubre 10 de 1931.

Sr. José Antonio García Gracia. Presente.

Estimado amigo:

Cumpliendo la misión que nos encomendaste, nos entrevistamos hoy a las cuatro p. m. con el doctor Diego Vázquez Bello, al que exigimos en tu nombre una reparación—como es costumbre entre caballeros—por la ofensa que te infiriera ayer por la tarde en el Hospital «Calixto García».

El doctor Vázquez Bello nos recibió cordialmente y nos manifestó «que él tiene como principio inquebrantable no aceptar cuestiones, si éstas han de ser llevadas al terreno llamado del «honor». Nos agregó el doctor Vázquez Bello que, «efectivamente confesaba haber cometido una falta, y estaba dispuesto a repararla bien ofreciéndote en privado la satisfacción que tu exigieras, o bien aceptando la solución que nosotros quisiéramos darle al asunto.

Entendemos que después de las manifestaciones del doctor Vázquez Bello este asunto ha terminado por nuestra parte, y le ponemos punto final.

Manda a tus afectísimos amigos y compañeros.—(Fdo.) **Dr. Alberto Lamar Schweyer, Salvador Quesada Torres.**

Las Defunciones Ocurridas Hoy

Hasta las 4 p. m.

Obdulia Hechevarría, blanca 76 años, Cárdenas 10. Diabetes.

Besabel Salinas, blanca, 84 años, Inquisidor 48, Arterioesclerosis.

Saturnina Rodríguez, blanca, 72 años, Padre Varela 88, Abceso pulmón.

Amada Haces, blanca, 11 meses, Batista, Gastroenteritis.

Mario Giral blanco, 49 años, 8a. y Dolores, Baulosis pulmonar.

José Sánchez, blanco 49 años, Hosp. C. García, Arterioesclerosis.

Juan Alfonso, blanco 9 meses, Ayesterán 5, Enteritis.

Armando Reyes, blanco 2 meses, Hosp. Mercedes, Toxinfección intestinal.

Justo Hernández, negro, 76 años, Hospital C. García, Ulcera de la pierna.

Rosa González, negra, 31 años, Dolores H. Tuberculosis pulmonar.

Juan A. Solá, blanco 39 años, Cerro 659, Apendicitis aguda.

Elvira Ordaz, mestiza 44 años, Sierra 7, Tuberculosis Pulmonar.

Efigenia Ramos, negra, 50 años, Hospital Municipal, Peritonitis Euber.

Ciprián Vázquez, blanco 84 años, Estrella 119, Cáncer de la laringe.

Francisco Calderín, blanco 30 años Ctro. Socorro J. del Monte, Suicidio inst. cortante.

Alfredo Granado, blanco 21 años, Hosp. C. García, Suicidio arma fuego.

Rosario Díaz, blanca 35 años, Clínica Reyes, Quemadura accidental.

Josefina Luna, blanca 5 meses, Coloma 7, Toxiinfección gastro intestinal.

Joaquín Iglesias, blanco 23 años, Hosp. Municipal, Suicidio instrumento punzante.

Alice Getfield, negra, 46 años, Hosp. Municipal, Fibroma uterino.

UN CAPATAZ AGREDIDO A TIROS, AYER

Salió ileso. El atacante anunció que haría con él lo hecho con Naya. Denuncia sobre una menor

El Sr. J. Pérez Ramos, denunció a la Policía de Regla, que al transitar por la Avenida General Machado esquina a la del Dr. Bosch, y cerca de un puente que allí existe, le salió al encuentro un mestizo que sólo conoce por el nombre de Baldomero, y que sin mediar palabra alguna le entró a tiros, no alcanzándolo milagrosamente, dándose después a la fuga por la carretera que conduce a Guanabacoa.

Agregó Pérez Ramos que cree eso obedezca a ser él capataz y embarcador de los vapores de la Flota Blanca, donde el Baldomero le dijo que iba a acabar con los embarques que él hacía, al igual que con el naviero Naya.

De este problema conocerá el recto juez Dr. Morales Posada.

NO LA PUEDEN AGUANTAR EN EL BANDO DE PIEDAD

REGLA, octubre 10.—DIARIO, Habana.

María Vadía López, Inspectora del Bando de Piedad y vecina de Paula número 77, se presentó a la Policía de Regla, acompañada de la menor Dulce María Sánchez Casanova, de 19 años de edad, soltera y sin domicilio reconocido, manifestando que la Sánchez fué recluída en dicho Bando por orden del Sr. Juez Correccional de Regla, pero como el Bando no tiene Reglamento para menores de esas edad, y la Sánchez es muy desobediente, fué entregada a una familia que reside en Pocito número 20 en la Víbora en donde la vestían y calzaban, pero a los tres meses de estar allí fué avisada para que la recogieran porque no la podían aguantar por lo desobediente, siendo recogida nuevamente por el Bando. Que hace la denuncia para que el Sr. Juez Correccional disponga de ella nuevamente, toda vez que en el Bando no tiene cabida. Agregó la Sra. Vadía que retendrá a la Sánchez hasta que se determine a quien o quienes tiene que ser entregada.

Alejandro Pérez, Corresponsal.

CONDENADOS POR LA COMANDANCIA

22 condenados y 5 absueltos, por infringir el Bando No. 4

Relación de los individuos juzgados por la Delegación de la misma el día 9 de los corrientes

José Sergio Velázquez y Muñio: 15 días arresto y 50 pesos de multa por infracción de los bandos 2 y 4.

Norberto Martínez y Collado: 15 días de arresto y 50 pesos de multa por infracción de los bandos 2 y 4.

José Palma y Avalos: 15 días de arresto y 50 pesos de multa por infracción del bando número 4.

René Palma y Menéndez: 15 días arresto y 50 pesos multa por infracción del bando número 4.

Armando Palma y Menéndez: 15 días arresto y 50 pesos de multa por infracción del bando número 4.

Vicente Lago y Perera: 15 días de arresto y 50 pesos de multa por infracción del bando número 4.

Cayetano Fraga y Rivero: 15 días arresto y 50 pesos de multa por infracción del bando número 4.

Roberto Fraga y Arroyo: 15 días de arresto y 50 pesos de multa por infracción del bando número 4.

Eduardo Fernández y Domínguez: 10 días de arresto por infracción del bando nú5mero 4.

José Cao y Martínez: 15 días de arresto y 50 pesos de multa por infracción del bando número 4.

José Cao y Martínez: 15 días de arresto y 50 pesos de multa por infracción del bando número 4.

Pedro Varela: 10 días de arresto por infracción del bando número 4.

Angel Rodríguez y Llado: 10 días de arresto y 15 pesos de multa por infracción de los bandos números 2 y 4.

Alfredo Vega y Marrero: 10 días de arresto por infracción del bando núm. 2.

Nicolás Pérez y Lavín: 15 días de arresto y 50 pesos de multa por infracción del bando 4.

José Blanco y Alvarez: 10 días de arresto por infracción del bando 4.

Marcelino López: 10 días de arresto por infracción del bando 4.

Angel Núñez y Prieto: 10 días de arresto por infracción del bando 4.

Manuel González y López: 10 días arresto y 15 pesos de multa por infracción bando 4.

Martín Quiñones y Zerquera: 15 días de arresto y 0 pesos de multa por infracción del bando 4.

José Antonio Recio y Núñez: 15 día sarresto y 50 pesos de multa por infracción de los bandos 2 y 4.

José Mashud y Muzali: 15 días de arresto y 50 pesos de multa por infracción del bando 4.

José Felipe Lázaro: 15 días de arresto y 50 pesos de multa porr infracción del bando 4.

ABSUELTOS

Francisco Labrado y Saso; Evelio Rosado y Ruiz; Oscar Pensado y Bon; Leonor Castillo y Castillo; Inés Figueroa y Rodríguez.

(f) **José A. del Valle,**
Capitán del Ejército Nacional.
Juez delegado de la Comandancia Militar en la Habana.

LA HUELGA DE CIGARREROS

Han contestado con ella a la actitud asumida por M. Houston

Respondiendo a la actitud asumida por Mr. Houston, presidente del Trust Tabacalero, en relación con el movimiento de protesta surgido entre los afiliados a la Unión de Dependientes del Ramo del Tabaco, la Unión de Obreros de la Industria de Cigarrería ha contestado con la huelga. Como recordarán nuestros lectores, los dependientes del ramo de tabaco se negaron a transportar mercancías conducidas por obreros que no estuvieran afiliados a la Unión de Obreros del Transporte de Carga.

Apoyan el movimiento de los cigarreros distintas colectividades obreras, entre ellas la Confederación Nacional Obrera de Cuba, la Federación Obrera de Bahía, la Unión de Dependientes de Almacén al por Mayor y otras entidades proletarias que se encuentran identificadas con la protesta. Por otra parte se encuentran haciendo gestiones otros elementos que tratan de solucionar el conflicto armónicamente, o sea, sin tener que llegarse a un plano más drástico.

LA COMISION DE TARIFAS DE LOS ESTADOS UNIDOS TENDRA SESION PUBLICA

La Comisión de Tarifas de los Estados Unidos, celebrará en Washington D. C. sesiones públicas con relación a las investigaciones arancelarias sobre distintos productos agrícolas a fines de este mes.

En éstas sesiones tendrán oportunidad de asistir y hacerse oír, aportando pruebas sobre costo de producción todos los interesados en el comercio de éstos productos, pués ello influirá en la decisión sobre modificación de los derechos actuales.

Las fechas señaladas para las respectivas sesiones son las siguientes: tomates el día 19, chícharos el día 20, quimbombó el día 21, habas de limas el día 21, pepinos el día 22, berengenas el día 22, y piñas el día día 23 del mes actual.

Ya la Sección de Fomento y Expansión Comercial en otras ocasiones ha llamado la atención de nuestros exportadores sobre las sesiones que va a celebrar la Comisión de Tarifas de los Estados Unidos, pero estimando de gran importancia la celebración de esas sesiones, nuevamente lo hace, pués pueden traer como resultado la disminución de los actuales derechos, si nuestro caso se presenta bien, y logramos influenciar en nuestro favor por las razones que se expongan, el ánimo de la citada Comisión, y recomiende por ser de justicia, se disminuyan los actuales derechos, casi prohibitivos, que hoy gravan a nuestros frutos y vegetales.

¡Viaje en Automóvil!
HABANA
CAMAGÜEY

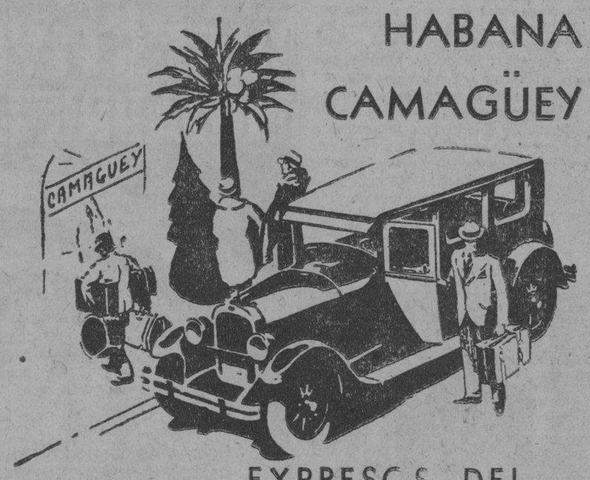

EXPRESOS DEL
DIARIO DE LA MARINA

A cualquier hora del día y de la noche que necesite trasladarse a cualquier parte de la República, llámenos por teléfono y le enviaremos un carro cerrado especialmente equipado
Para más informes: Sr. Barandalla.
Teléfono: M-8787.

SALIDA DE LA HABANA

4 de la madrugada directo a Camagüey por Teniente Rey.
8 de la mañana, por Prado.
Salida de Camagüey: 7 de la mañana.
Frente a la Estación del Ferrocarril.

PRECIOS DEL PASAJE

Habana — Santa Clara	$3.00
Habana — Camagüey	6.00
Camagüey — Habana	5.00
Santa Clara — Habana	2.50

GOMAS HOOD
RESISTENCIA
Distribuidor J. J. Otero. Prado 21

Muchas Mujeres Sufren

dolores de cintura y lumbago, se cansan fácilmente, son débiles y nerviosas. Otras se sienten deprimidas y tristes, padecen dolores de cabeza, vértigos, dolores reumáticos y molestas irregularidades de la orina, que hacen el descanso imposible y los deberes caseros una carga.

No descuide esas señales de desórdenes de los riñones, pues existe el peligro de arenillas de la orina, hidropesía y reumatismo cuando los primeros síntomas no se corrigen prontamente.

Para regularizar y fortalecer sus riñones use las Píldoras de Foster. Es un remedio efectivo que ha restaurado la salud a millares de hombres y mujeres después de años de sufrimientos, y que en todas partes es altamente recomendado. Siga el ejemplo de los que han logrado tan satisfactorios resultados y use desde ahora las Píldoras de Foster.

PILDORAS DE FOSTER

PROXIMAMENTE

Circulará en Cuba y Norteamérica, la única publicación para el TURISMO impresa en Rotograbado. Unica en todos sus aspectos. Conteniendo material completamente inédito. ::::::

Only publication of its kind in Cuba, printed in Rotogravure. Four issues during the Winter Season.

Discovering Havana

Su ANUNCIO en el DIARIO, llegará DONDE Vd. QUIERA QUE LLEGUE

M.E.C.D. 2016

Para ELLOS y Para ELLAS

CONSULTORIO

Por la DOCTORA HERMINIA PLANAS

TRAJE OTOÑAL

Almendra verde en lana abotonada al lado diseñado para el otoño por Cheruit.

Dra. Herminia Planas,
DIARIO DE LA MARINA.
Prado 103.
Habana.

A esta dirección deberá remitirse cualquier asunto relacionado con este Consultorio: «Para Ellas y Para Ellos». (No respondiendo que sufra extravío la Correspondencia dirigida a otra dirección).

MI BANDERA

Al volver de distante ribera,
con el alma enlutada y sombría,
afanoso busqué mi bandera
¡y otra he visto, además de la mía!

¿Dónde está mi bandera cubana,
la bandera más bella que existe?
¡Desde el buque la ví esta mañana,
y no he visto una cosa más triste!...

Con la fe de las almas austeras
hoy sostengo con honda energía,
que no deben flotar dos banderas
donde basta con una: ¡la mía!

En los campos que hoy son un osario
vió a los bravos batiéndose juntos,
y ella ha sido el honroso sudario
de los pobres guerreros difuntos.

Orgullosa lució en la pelea,
sin pueril y romántico alarde;
¡al cubano que en ella no crea
se le debe azotar por cobarde!

Bonifacio Byrne.

DR. LOPEZ:
En la Joyería «Rotary» de San Rafael y Consulado, tienen gran existencia para regalos, propios de todas edades.

Cruces lindísimas y valiosas, en platino y brillantes y oro y brillantes. Sortijas, también en piedras legítimas.

En fantasía magníficos trabajos de gusto refinado.

Los relojes «Burgette», son especialidad de la casa.

Imposible enumerar por este medio tanta preciosidad.

Hágales una visita.

UNA PRESUMIDA DE CAMARONES:
Con mucho gusto la complaceré remitiéndole, el prospecto de los ejercicios para recoger los tejidos y fortalecer los músculos, si manda sobre con la dirección escrita y sello pegado.

UNA MATANCERA:
El agua oxigenada es lo mejor para hacerlas desaparecer poco a poco.

Si no le da resultado, mande sobre franqueado con la dirección y sello.

LYOLENE:
Puede ir con los zapatos que desea.

Desde esa hora de la tarde, ya puede vestir con ellos, mucho más tratándose de fiesta de esa naturaleza.

Consulte con alguna amiguita, coma van ellas.

CURIOSIDADES:
Se ha inventado una máquina que, mediante el uso de una cola especial puede unir las suelas de los zapatos sin necesidad de utilizar clavos, a gran velocidad.

En el juzgado criminal de Viena ha sido instalado un aparato cinematográfico con el fin de divertir a los presidiarios, exhibiendo películas educativas.

PRINCESITA:
Su pseudónimo, no le permite descuidar la dentadura.

Lo más importante, lo más lindo en las personas, es una dentadura bien sana y bien cuidada.

Vea al dentista.

Probablemente con masajes puedan volver a sentirse fuertes. Tenga la costumbre de usar la pasta «Ziodine».

Endurece y sana las encías, propensas a enfermar.

Limpia exquisitamente la dentadura. Blanquea perfectamente. Contiene yodo, magnesia y mentol. No olvide usarla. Evitará muchos malos ratos.

De venta en las casas principales.

HAYDEE:
Puede usar el anillo, si así lo desea.

Es asunto muy personal, que a usted sola interesa.

Respecto a su amiga, es posible que esperase ser obsequiada en alguna forma.

¿No quería para ella el abrigo de que estaba enamorada? Tal vez...

Trataré de complacerla con la poesía.

CALVITO:
La pomada «Liliana» usada todos los días, evitará que continúe cayéndose el cabello.

Además, volverá a brotar fuerte y lozano.

No necesita usar grasa.

La pomada «Liliana», se aplica con un pañito y se fricciona el cuero cabelludo.

Pídala en las farmacias principales y tiendas más conocidas.

LA BELLEZA Y LOS RAYOS DEL SOL:
Aparte de comer inteligentemente para limpiar el cutis es necesario proporcionales el cuidado externo necesario para la conservación de su belleza.

Los cutis manchados por barros pueden curarse en muchos casos con una quemadura de sol. Los rayos del sol tienen luces saludables que purifican y curan los sitios enfermos ayudando a la fácil cicatrización.

En casos avanzados de acné están empleándose los rayos solares entre los especialistas en enfermedades de la piel.

Sin embargo, las exposiciones de la piel a los rayos solares deben limitarse a diez minutos cada vez, resguardando siempre los ojos con un trozo de algodón y una rueda de papel de anteojos, arreglados con un hilo anudado en la parte posterior de la cabeza.

MARICUSA:
Tal vez por ser la primera vez, no le quedara bien.

De todos modos, no conozco el producto. Pudiera emplear en su lugar, las «Gotas Divinas».

De éste sí puedo informarle que cubrirá perfectamente las canas y de modo fijo. No mancha, ni la perjudica en nada.

Tan pronto comience a usarla, comprenderá la ventaja. Uno de los datos principales, es precisamente el esperar unos días antes de comenzar con el nuevo tinte.

Nadie podrá comprender que tiene el cabello «arreglado».

De venta en la Farmacia Internacional.

LECTORAS:
Un consultante, desea saber en qué lugar del mundo existe una ley en que no se permite entrar a las suegras en casa de los yernos.

Está seguro, pero no sabe dónde.

Suplica encarecidamente se le informe...

CONOCIMIENTOS UTILES:
Los zapatos de baile de raso blanco o de color ,se limpian frotándolos con un lienzo embebido en alcohol; después se secan con una almohadilla de algodón.

CREPE BLANCO

Modelo de Lucien Lelong en jersey encarnado con bandas de crepé blanco.

Cuando el alcohol no basta, se pasa el trapo ya embebido, sobre un trozo de jabón blanco y se emplea así.

En la peletería «Miami», de Neptuno 90, también se hacen cargo de teñirlos perfectamente o limpiarlos, según su deseo.

De una vez, vea los modelos lindísimos que acaban de llegar para otoño e invierno.

De charol, con una fina correíta, adornados con un toque de plata en las costuras, al frente.

Los hay con botón para abrochar o hebilla.

LECTORES:
No olviden que una solicitante desea, la dirección de una persona que sepa hacer labores de plumas.

Gracias anticipadas a la persona que pueda complacerla.

UNA ESPIRITUANA: ARLETTE: FLOR DE FRANCIA:
Para su consulta, les aconsejo usar el depilatorio «Magic».

Es de la «Casa Wilson», de Obispo 52, señor Santos Alvarado.

Inmejorable para hacer desaparecer el vello.

En la misma pueden pedir los figurines.

Los mejores, los que tienen en sus numerosas páginas recopilados todos los estilos nuevos, en los modelos más elegantes para otoño e invierno.

DE RUBEN DARIO:
Otra lectora, desea la poesía titulada «Casos», de Rubén Darío.

Gracias anticipadas.

LILIA:
Sus poesías, muy interesantes y llenas de inspiración.

Siga estudiando. Por ahora, no puedo publicarlas.

UN CAMAGUEYANO:
No recuerdo su solicitud.

Son muchas las cartas como la suya que esperan. Le ruego diga a qué se refería.

Con mucho gusto lo atenderé.

CHARLAS DE BELLEZA

LAS UÑAS:
El primero de todos los cuidados consiste en lavarlas con frecuencia, sea cual fuere la ocisidad en que se pueda uno complacer, llegará un momento en que algo hay que tomar con las manos y esa cualquier cosa no es siempre, por más que se desee, absolutamente inmácula, de donde se deduce que el polvo que tiene se adhiere a la epidermis, requiriendo el lavado de las manos para conservar la salud y la belleza; pero, y esto debe advertirse, hay que lavarlas con agua muy escasamente templada, nunca con agua caliente, pues la resecación de la epidermis no tardaría en aparecer.

El agua fría es igualmente perjudicial; no se da uno cuenta por qué razón padece con frecuencia de paquecas, dolores de cabeza horribles y neuralgias abrunmadoras y ello es debido a que nunca debe emplearse el agua fría para las abluciones de las extremidades.

Sobre todo, las mujeres son muy susceptibles en ese punto; desde luego deben, no sumergir las manos en agua fría, pues esta imprudencia podría causarle la muerte.

Continuación del programa de enseñanza del Liceum:

Mecanografía:
Profesora: señorita Ardetx, $1.50 por el curso. Primer grupo: Clase: Martes de 3 y media a 4 y media p. m. Práctica: Miércoles de 2 a 4 p. m. Segundo Grupo: Clases: Viernes de 3 y media a 4 y media p. m. Práctica: Lunes de 2 a 4 p. m.

Inglés:
Profesora: Sra. de Martín. $1.00 por el curso. El curso de inglés se dividirá en elemental y superior, el superior consistirá en un curso comercial.

Curso elemental: Martes de 9 a 10 a. m.

Curso Superior: Jueves de 9 a 10 a. m.

Francés:
Profesora: Sra. de Ferrari. $1.00 por el curso.

Curso Elemental: Martes de 10 y media a 11 y media a. m.

Curso Superior: Jueves de 10 y media a 11 y media a. m.

Italiano:
Profesora: Sra de Bencomo. $1 00 mensual.

Curso Elemental: Jueves de 3 a 4 p. m.

Curso Superior: Jueves de 4 a 5 p. m.

Corte y Costura:
Profesora: Sra. de Sánchez. $1.00 mensual.

Lunes y miércoles de 9 a 11 a. m.

Cultura Física:
Profesora: Señorita Muñiz. $1.00 mensual.

Martes y jueves de 8 a 9 a. m.

Sábados de 9 y media a 10 y media a. m.

PAN DE MAIZ:
Ingredientes:
3 Tazas de harina de maíz fina.
3 Tazas de harina de Castilla.
3 Tazas de azúcar.
3 y media tazas de leche.
Media libra de manteca derretida.
6 Huevos.
1 Cucharada de manteca.
1 Cucharadita de Royal.
1 Cucharadita de Bicarbonato.
Modo de hacerlo:
Se liga la harina de maíz y el azúcar y la harina de Castilla, se añade la manteca, el bicarbonato, el Royal y la leche y cuando todo está bien ligado se le añaden las yemas y las claras batidas a punto de merengue.

Se vierte en un molde engrasado con manteca y se cocina al horno por espacio de una hora, es decir, hasta que al introducirse un palillo salga seco.

PARA AFECCIONES DE LA GARGANTA

Si padece de la garganta, a causa de la tos o del cigarrillo, haga gárgaras con Chorazene, el antiséptico seguro y no venenoso, descubierto por el famoso Dr. Dakin durante la Guerra Mundial. El Chlorazene es 54 veces más germinicida que el ácido fénico, sin ninguno de sus peligros. Produce el alivio rápido y seguro de los pasajes inflamados, destruyendo en el acto los microbios irritantes. Es barato y se vende en pastillas cómodas, que se disuelven con facilidad en el agua, a medida que se necesitan, para gargarismos, pulverizaciones, duchas u otras aplicaciones. No tiene olor ni mancha. Para proteger su salud.

Pida en la Farmácia

CHLORAZENE

"El Rey de los Antisépticos"
Fabricado por
The ABBOTT Laboratories
No. Chicago, Illinois, E.U.A.

DR. MANUEL ANTON
OCULISTA

Graduado del Real Colegio de Cirujanos de Inglaterra.
Exclusivamente Enfermedades de los ojos.
Consultas por la mañana previa citación. Por la tarde consulta económica a $3 de 1 a 5.
S. Lázaro 344, bajos Teléfono U-4334.

Si estima Vd. su cutis,

para estar segura de que usa algo de absoluta confianza, use la Crema Balsámica Mennen. Usela a diario para proteger el cutis de la intemperie; para corregir barros y espinillas; como calmante; como base para el polvo. No tiene grasa, es facilmente absorbible, es antiséptica, fragante y refrescante, es uno de los productos de calidad Mennen.

CREMA BALSAMICA
MENNEN

Agentes para Anuncios en EUROPA:
E. BOURDET & Cie
antes DAVIGNON, BOURDET & Cie
9, Rue Tronchet, PARIS
19, 21, 23, Ludgate Hill, LONDRES

H A B A N E R A S

(Viene de la Pág. NUEVE)

BELLEZAS QUE SURGEN

LINA FREYRE Y AGUILERA ..

Lindísima.
De angelicales encantos.
Una señorita de las llamadas a lucir y a brillar en los salones habaneros.
Su nombre?
Lina Freyre y Aguilera.
Expresión suprema de gracia, espiritualidad y delicadeza la adorable señorita a la que llegarán estas líneas con un saludo.
Saludo de felicitación.
Muy afectuoso.

EL TEATRO DE LOS NIÑOS

Primera sesión.
Del mes de octubre.
Es la de hoy, a las nueve y media de la mañana, de la próspera Sociedad Infantil de Bellas Artes en el teatro Encanto.
Prepárase un programa espléndido en el que figuran artistas principales de nuestro mundo musical.
María Marco.
María Cervantes.
Ana María Relaño.
Las tres interpretarán obras diversas de Cervantes y de Mauri.
También toman parte Vicente Lanz, el Trío Molina-Lanz y los Trovadores Líricos de Cuba.
Habrá dos cuadros.
Y películas cómicas.

INTERESANTE CONFERENCIA .

En el Principal.
Una conferencia mañana.
Organizada ha sido para las diez y media de la mañana por la Institución Hispanocubana de Cultura.
El cubano Calixto Bernal, precursor de la Sociedad de Naciones, es el tema.
A cargo de un diplomático.
El Ministro del Uruguay.
El señor Benjamín Fernández Medina, gran publicista, es un literato de renombre continental.
Interesante conferencia.
De bello asunto.

SANTIAGO ARTIGAS

Sensible nueva.
Llegada por cable.
Es la del fallecimiento, ocurrido en Madrid, del sobresaliente actor Santiago Artigas.
Con Josefina Díaz, su compañera en la vida y en la escena, estuvo actuando en el teatro Payret.
Temporada que fué breve.
Brillantísima.
Con la muerte de Santiago Artigas pierde España una de las figuras más salientes de su gloriosa escena.
¡Paz a sus restos!

ALEGRIAS DE UNOS PADRES..

Glorias y venturas.
En un feliz hogar.
Hogar del joven y simpático matrimonio Junior Hernández y Ofelia Aixalá, donde hoy todo es júbilo, todo contento.
Un tierno niño, que vino al mundo felizmente en manos del distinguido doctor Julio Ortiz Cano, llena a esos padres de regocijo.
Grande su dicha.
Indecible.
Es el décimo tercer nieto del amigo y colaborador muy querido don José Aixalá.
¡Enhorabuena!

MARY MORANDEYRA

El almuerzo de mañana.
Un acto cordial.
Dispuesto por la redacción de **Orbe** en honor de su querida compañera, la dulce, la inspirada poetisa Mary Morandeyra, por su feliz regreso de Europa.
Mary escribe semanalmente la sugestiva sección **Emociones** de la popular revista.
Intimo el almuerzo.
En la familiaridad mayor.
Un homenaje fino. sin ruidos, sin ostentación, desprovisto de las características vulgares de todo banquete.
Lo que se quiere es festejar a Mary Morandeyra por su llegada con los nuevos proyectos que trae en cartera.
Dos conferencias psicológicas, una para señoras únicamente, la otra, para caballeros.
También se prepara la autora de **Lirios,** su futuro libro de poemas, para la semana del autógrafo.
La hará por segunda vez.
Rodeada de alicientes.

OSCARITO FONTS Y BOULLOSA

¡Pobre Oscarito!
El infortunado niño.
Hijo adorado de los jóvenes y distinguidos esposos Oscar Fonts y Acosta y Nancy Boullosa.
Un acto imponente, por extremo conmovedor, fué ayer su entierro, figurando en el cortejo fúnebre un grupo de familiares y amigos de los desolados padres.
Muchas las ofrendas florales.
Una larga y valiosa relación.
De la **Casa Trías,** el gran jardín del Vedado, en la calle 12, era este grupo magnífico:
Un rico sudario de tul blanco con flecos de plata tapizado de gardenias, dalias y **sweet peas** blancos. En sus cintas llevaba esta inscripción: A Oscarito: de Papi y Mamy.
Un cojín estilo **Pyramide,** de Nancy.
Un cojín estilo **Rimini,** de Alicia.
Una corona estilo **Amour,** de sus Padrinos.
Un cojín estilo **Souvenir,** de Olguita y Arturito.
Un cojín estilo **Inocencia,** de Bebita y Jovantes.
Un cojín estilo **Venecia,** de Estrella y Emilio.
Un cojín estilo **Pureza,** de María Teresa Sardiña.
Un cojín estilo **In memoriam,** de Silvia y Billie.
Un cojín estilo **Luis XV,** de Pedro Machado y señora.
Una corona estilo **Notre Dame,** de Estela y Salvador.
Un cojín estilo **Mariposa,** de Julio Cadenas y familia.
Un cojín estilo **Imperial,** de Peñita y Guillermo.
Y cerrando la valiosa relación de aquel jardín, un cojín estilo **Pureza** de la **Casa Trías.**
De **El Clavel,** el afamado jardín de los hermanos Armand en Marianao, era este bello grupo que se destacaba del conjunto.
Una corona estilo **Inocencia,** de Olive y Carlos.
Una cruz estilo **Pureza,** de Nilo.
Un cojín estilo **Gloria,** de Mrs. Bailey.
Una corona estilo **Lucero,** de Tioto.
Y una corona estilo **Iris,** de Dulce María, Juanita y Carlos.
Y de **El Fénix,** el gran jardín de Carballo en el Paseo de Carlos III, eran las siguientes:
Una artística cruz de sus abuelitos.
Una corona de su tío Carlos.
Un cojín valioso de Olguita y René.
Y un cojín de su Titi Consuelo.
¡En gloria esté!

LA VIUDA DE LEBREDO

En nueva casa.
En el Vedado.
La señora Loló García, la distinguida viuda del doctor Mario Lebredo, se ha trasladado a la calle 13 entre 18 y 20.
Allí se encuentra instalada en unión de su encantadora hija Nené.
Me complazco en decirlo.
Para general conocimiento.

LA CASA TRIAS

Para las Pilar.
Flores y más flores.
Una colección magnífica, entre la que resaltan los gladiolos y las dalias, brinda la **Casa Trías** para mañana.
Ofrece además ánforas griegas, de la última remesa recibida, a cual más artística.
Una exposición tiene de ellas.
¡A escoger!

CLINICA KOURI

El acto de hoy.
A las diez de la mañana.
Inauguración oficial de la Clínica Kouri en la hermosa casa del Tulipán esquina a Falgueras en la barriada del Cerro.
Será bendecido el local por el ilustre Arzobispo de la Habana.
Se ha hecho una invitación.
Grande y selecta.

Enrique FONTANILLS.

PERMANENTES $2.00
GARANTIZADAS POR 1 AÑO
Máquina Nueva, Premiada Con Medalla de Oro. 3 SERVICIOS POR 50 cts.
Peluquería GALIA
Hemos inaugurado, anexo a la peluquería, un Departamento de Helados y Refrescos a 5 cts.
Neptuno 36, e Industria y Amistad. Telf. M-5556

DANDERINA

Una buena cabellera es el detalle personal más importante. Las personas que prestan atención a los detalles saben que Danderina es una loción tónica que presta lozanía al cabello; impide su caída, extirpa la caspa y da vida a las raíces capilares.

JUVENTUD
FUERZA
- SALUD -

Los trabajos emprendidos por numerosos médicos franceses y extranjeros, después del descubrimientos memorable de BROWN-SEQUARD sobre la posibilidad de rejuvenecer al ser humano por medio de la absorción de glándulas frescas de animales, han conducido a esta conclusión muchas veces comprobada, que es posible ya, sin recurrir a los procedimientos operatorios (Steinach, Voronoff), restituir al organismo, tanto en el hombre como en la mujer, su energía y vigor perdidos a consecuencia de enfermedades, de fatiga física o cerebral, de vejez prematura y hacer desaparecer los estigmas de esta decadencia precoz.

Folleto gratis y venta:
Droguería JOHNSON, Obispo 30, *Habana*
y en todas las buenas farmacias.
EL "GLANDOPHILE"
Unicos distribuidores: A. THOMAS & Co
15, Rue Martel, PARIS

Por la Mujer y para la Mujer
Cerro 586 Tel. 1-1654

Todos tenemos derecho a la vida.
Apresurémonos a confiar nuestros males a facultativos de gran experiencia.
Compatriotas, vuestra es esta casa, acudid a ella, que las socias aquí vivimos en familia.
Alicia Párraga de Mendoza,
Presidenta.

Director del Sanatorio La Milagrosa, Cirujano doctor José A. Presno.

Directora de la Academia Nocturna Martí, Srita. Estela Collado.

Administración:
Hijas de la Caridad.

La Cuestión del Censo

Actualmente se está haciendo el censo para saber los habitantes, cuantos niños hay, cuántos del sexo masculino y cuantos del femenino etc. Si se hiciera un censo de asmáticos se vería que existen menos asmáticos que antes y esto se debe a que muchos han sido curados con CUAJANI JORDAN. No olvide que este producto dá magníficos resultados en los catarros, bronquitis y tosferina.

¡MIRESE LAS MANOS!

¿Puede usted enorgullecerse de ellas?

Lo podrá si se vale de la Crema de miel y almendras Hinds, usándola generosamente al acostarse y cuando se le ocurra durante el día sea al terminar sus quehaceres o después de los deportes, o antes de bordar o empezar a vestirse (para que ninguna aspereza cause deshiladuras en la seda), pero de todos modos siempre que se moje las manos.

La Crema Hinds le sorprenderá dejando sus manos blancas, suaves, flexibles, de una belleza que la hará enorgullecerse.

CREMA HINDS

Irritaciones del cutis y granitos se van pronto dejando la piel sana y suave, use con frecuencia
MENTHOLATUM

JOSE DE LA LUZ Y CABALLERO COMO EDUCADOR

Recopilación de sus propios escritos e introducción de
FRANCISCO GONZALEZ DEL VALLE

Acaba de ponerse a la venta el volumen 27 de la «Colección de Libros Cubanos», que comprende las ideas pedagógicas de D. José de la Luz Caballero, de quien sólo se conocían sus aforismos y algunos fragmentos de sus escritos. La personalidad educadora de este eminente cubano, forjador de almas para la libertad, se revela ampliamente en sus propios escritos, seleccionados cuidadosamente y ofrecidos hoy en este flamante volumen de la «Colección de Libros Cubanos».

Precio del ejemplar con 312 páginas a la rústica $1.50
Encuadernado en tela $2.00
Encuadernado en piel valenciana $3.00

LEY DE EMERGENCIA ECONOMICA
LA NUEVA TRIBUTACION FISCAL
DE 29 DE ENERO DE 1931

Esta nueva edición de la «Ley de Emergencia Económica», contiene en un solo volumen, recopilado por el señor Victoriano González, todas las modificaciones introducidas hasta la fecha en dicha Ley de Todos los Reglamentos dictados para su ejecución. Es por tanto la única publicación completa y de verdadera utilidad para el comerciante, el industrial, el profesional y en general para todos los contribuyentes.

Precio del ejemplar en 4o. a la rústica $1.00

LEGISLACION CIVIL ESPECIAL
Por el Dr. Andrés María A. Lazcano.

Por sólo $3.00 puede adquirir en un volúmen las siguientes leyes:

Ley de Accidentes del Trabajo. Con toda la Jurisprudencia hasta fin de Diciembre de 1930, el Reglamento y numerosos Formularios y Notas aclaratorias.

Ley de los Contratos de Refacción Agrícola de Colonato y de Molienda de Caña de Azúcar. Con toda la Jurisprudencia hasta fin de Diciembre de 1930. Instrucciones, Formularios y notas aclaratorias.

Ley Orgánica del Poder Ejecutivo en la parte que trata de la reclusión de Dementes. Con todas las circulares Administrativas, Acuerdos de la Sala de Gobierno del Tribunal Supremo, así como Notas y Formularios.

Ley de Pensiones para Miembros del Ejército Libertador y su Cuerpo Auxiliar Civil. Con todas las modificaciones sufridas hasta el día, Autos y Sentencias dictados por la Sala de lo Civil y Contencioso Administrativo, así como Formularios y Notas aclaratorias.

No olvide que todas estas Leyes en un tomo valen solo $3.00

(Se pondrá a la venta en estos días).

GRAN DICCIONARIO DE LA LENGUA CASTELLANA
Por ANICETO DE PAGES

Esta obra monumental, conocida por el nombre de «Diccionario de Autoridades» por los ejemplos y artículos que contiene de los más famosos lingüistas españoles, contiene todas las voces de la lengua castellana, conteniendo más de diez mil voces y acepciones que no constan en ningún otro Diccionario.

Precio de los tomos que forman la obra, en gran folio y ricamente encuadernado, en tapas $50.00

LA MODERNA POESIA
Obispo 135.— Apartado número 605.—Teléfono A-1171. — Habana.

CERVANTES
Galiano 62.— Apartado número 1115.— Teléfono A-4958.— Habana

Suscríbase al DIARIO DE LA MARINA

DECANO del DIARIO se lee SIMULTANEAMENTE en HABANA y ORIENTE

M.E.C.D. 2016

¿Es Superior el Aceite Grafitado al Aceite Común de Buena Calidad, Pero sin Grafito?

Ante todo debe saberse, que el aceite con grafito debe contener a este último en estado coloidal, es decir, subdividido en partículos sumamente pequeñas en suspensión, pues de lo contrario se acumula en los canales de lubrificación y puede obstruirlos.

Se atribuye al aceite grafitado las siguientes cualidades:

(a) El grafito contenido en el mismo se introduce en las porosidades de las superficies que fronta entre sí, rellenándolas, por así decirlo, y haciéndolas por consiguiente más lisas, lo que reduce el frotamiento. Vistas con gran aumento, hasta las superficies aparentemente más lisas, en las piezas metálicas, presentan—asperidades que tienden a «engranarse» entre sí, provocando el desgaste, si no se interpone algún cuerpo que impida el contacto inmediato; ésta es justamente la misión del lubrificante.

(b) El grafito es de por sí un lubrificante, de manera que una superficie grafitada tolera más una falta momentánea de lubrificación.

Pero debe tenerse en cuenta que las partes de un motor que más interesa preservar del desgaste son los cilindros y los pistones. El bloc de cilindros y los pistones, cuando estos son de hierro fundido, son generalmente de fundición gris, la cual contiene ya de por sí cierta proporción de grafito y son bien conocidas las propiedades autolubrificantes de esa clase de fundición.

En cuanto a los cojinetes de bancada, de biela y del árbol de excéntricas, son casi siempre de metal antifricción, que adquiere un grado satisfactorio de tersura con el mismo uso. Permanecen bien ajustados durante muchísimo tiempo si están bien proporcionados con el trabajo que deben efectuar. Si no están bien calculados, nada se consigue con añadir grafito al aceite, pues con todo se desgastarán rápidamente.

No son pues muy evidentes las ventajas del aceite grafitado sobre un buen aceite común.

EL TRAFICO EN PARIS

En París, los problemas que se derivan de la congestión del tráfico y del estacionamiento de los vehículos, son probablemente, más serios que en cualquier otra ciudad. El temperamento francés no se adapta con facilidad a ser mandado arbitriamente, y las autoridades policíacas, sabiéndolo, promulgaron una serie de disposiciones de tráfico que todo el mundo puede cumplir sin quedar menoscabada la dignidad de nadie. El experimento fué interesante y las informaciones recibidas al respecto indican que el método se aplica con éxito.

Uno de los aspectos más notables de las disposiciones es la estandardización de las señales en los puntos terminales de los ferrocarriles, líneas de autobuses, tranvías; y en las intersecciones. En el cruce de las calles se levanta, de acuerdo con los reglamentos, una columna señal en cada una de las cuatro esquinas sobre la acera.

Un agente, parado junto a una de las columnas, controla las señales de todas ellas. Después de un breve intervalo en que se deja circular la fila de vehículos en una dirección y antes de permitir que continúe circulando en otra, la que cruza en ángulo recto, el agente hace sonar un «gong», y a continuación aparece en las cuatro columnas la señal: «Pare», indicada por una luz roja que ilumina la palabra: «Alto». Esta señal detiene simultáneamente el tráfico en las cuatro esquinas, proporcionando así a los peatones una amplia oportunidad para cruzar la calzada.

La policía de París no intenta siquiera poner en rigor los límites de la velocidad, porque tropieza con grandes dificultades para convencer a los tribunales franceses acerca de la velocidad exacta alcanzada por el infractor. Los tribunales sostienen que no puede hacerse un cálculo preciso sobre la velocidad del coche, excepto en el caso de que el coche perseguidor, lleve un velocímetro. Por lo demás, opinan, también, que el velocímetro común puede suministrar una evidencia, satisfactoria, porque vuelve a la posición de cero en cuanto se detiene el coche perseguidor.

Los tribunales insisten en que la evidencia queda destruída en cuanto el indicador baja a su posición normal y esto deja la cuestión de la velocidad librada a un altercado entre el agente y su prisionero. Se ha tropezado siempre con grandes dificultades para establecer la culpabilidad de un infractorr, lo que ha llevado a abandonar, en general, todo esfuerzo tendiente a limitar la velocidad.

Otro factor que se relaciona con la velocidad, considerada desde el punto de vista de las autoridades francesas, es la interrupción del tráfico, que resulta una limitación arbitraria. Están convencidas de que aun el circular a 35 kilómetros por hora pueden dar margen a serios peligros en distritos congestionados y que estimular el movimiento rápido en cualquier parte constituye un buen medio de facilitar la circulación de la corriente del tráfico.

Las disposiciones exigen a los conductores capacidad para controlar en todo tiempo y bajo todas las circunstancias. La exigencia de esta disposición es muy estricta en los lugares congestionados y en las curvas, esquinas y cruces.

El Garage Real de Yugoeslavia

La Corte Real de Yugoeslavia, ya propietaria de catorce automóviles Packard, acaba de recibir un embarque de seis de los nuevos modelos Packard de la Serie Novena. El grabado ilustra el Faetón Sport Ocho De Lujo de S. M. el Rey, el Cupé Roadster Ocho de Lujo, de S. M. la Reina y el Sedán-Limusina Ocho de Lujo de S. A. el Príncipe.

Se encuentran en estos coches muchos accesorios extraordinarios para la conveniencia de la Familia Real. Cada coche lleva un faro especial con cristales rojos y verdes, el cual da aviso a la policía para que para todo el tráfico. También llevan sirenas como las que se usan en el Departamento de Policía de Nueva York, las cuales producen un sonido en «crescendo».

En los coches del Rey y de la Reina se han instalado astas desmontables para llevar la bandera real. Una corona pequeña se montará en el radiador de cada coche; estas coronas las está fabricando un joyero parisién. En el compartimento posterior de la Limusina del Rey se instaló una graveta especial, la cual llevará un juego completo de platos, tenedores, etc. Esta instalación obligó a los fabricantes a cambiar la parte trasera del compartimiento anterior, la instalación de una separación especial de vidrio y la construcción de muelles y candados especiales.

Debido a los largos viajes que espera hacer la familia Real, se instaló en cada coche un tanque de combustible con capacidad de cuarenta galones. Los motores tienen la culata de alta compresión, acabada en cromo, permitiendo una velocidad de más de 85 millas por hora, pues Sus Majestades son entusiastas del automovilismo y gustan de viajar a altas velocidades. Todos los coches se sometieron a pruebas especiales en los terrenos de ensayo de la Packard Motor Car Comany en Detroit, antes de efectuarse el embarque.

AURELIO F. BARANDALLA

Conocido hombre de negocios, propietario de la flotilla de expresos del DIARIO DE LA MARINA y persona muy estimada en todos los círculos automovilistas de Cuba.

SR. JUAN JOAQUIN OTERO,

Agente de las gomas «HOOD»,

Estimado Señor:

En contestación a su escrito, me es grato informarle que la resistencia y duración de las gomas «HOOD» colocadas en mis carros, han sobrepasado completamente mis cálculos.

Después de varios ensayos hechos con otras marcas de gomas, debo confesar honradamente que las gomas « HOOD » Flecha Blanca, son las verdaderas MAESTRAS de la RUTA.

Suyo affmo., y S. S.,

A. F. BARANDALLA.

Para el Mejor Funcionamiento y Apariencia del Automóvil

Si el material se llena de manchas se utilizará para quitarlas un flúido de uso común, y cuando éste se haya evaporado completamente se aplicará un plancha caliente envuelta en un paño húmedo. Pasando la plancha por la tela y frotando ligeramente contra la pelusa, ésta volverá a su posición normal.

La carrocería de los automóviles está afirmada al chassis por sujetadores o pernos de «carrocería» y entre los umbrales de ésta y el bastidor del chassis se coloca un amortiguador. A medida que el coche anda y la carrocería comprime con su peso ese material y los pernos se asientan por sí mismo en los umbrales de madera, esos sujetadores pueden aflojarse. Al producirse al aflojamiento, la carrocería tiende a deslizarse sobre le chassis y entonces es cuando aparecen los ruidos y los chirridos. Es conveniente inspeccionar los pernos de carrocería una vez por mes, por lo menos durante los primeros kilómetros de recorrido y afirmarlos cuando sea necesario.

Las bisagras de las puertas deben examinarse de vez en cuando y apretarse, si es necesario, los tornillos de las mismas. Una pequeña cantidad de grasa o de aceite aplicada una vez por mes a las cerraduras, a las placas hembras de los picaportes, a los pernos guía, y a los amortiguadores de puerta será de gran utilidad para impedir la aparición de ruidos y de chirridos.

El polvo o el barro depositado en la parte exterior de la capota pueden quitarse con una esponja y una lejía de agua y jabón, enjuagando con agua limpia y secando luego con una gamuza. Es menester precaverse contra el uso de la gasolina o de cualquier clase de aceite, pues estos líquidos dañan la tela y opacan su lustre.

Protección Arancelaria Para la Fabricación de Automóviles en España

Con el objeto de intensificar la producción de automóviles, el gobierno español tomó acuerdos muy importantes, ofreciendo una gran protección arancelaria.

A continuación copiamos la disposición oficial:

Artículo 1o.—Como medio de llegar a la construcción de vehículos automóviles por la industria nacional, se establecerá un sistema arancelario de beneficio compensador a favor de los vehículos automóviles que se importen desarmados y con destino a ser completados con elementos suministrados por la industria nacional. Los coches desarmados e importados en tales condiciones disfrutarán de un beneficio arancelario que significará una rebaja variable entre el 15 y el 50 por ciento de la tarifa fijada para el coche similar extranjero por la segunda columna del Arancel de Aduanas vigente en cada momento, cuyo tipo de bonificación se graduará progresivamente, relacionándolo con el porcentaje creciente de elementos de construcción nacional que vayan incrementándose a la construcción del coche.

Artículo 2o.—Los industriales que pretendan utilizar estos beneficios podrán tener sus talleres o fábricas establecidos dentro de los límites aduaneros del territorio nacional, o bien en régimen de depósito o zona franca; pero en todo caso habrán de estar sometidos al régimen de intervención rigurosa por parte de la Administración, obligándose a garantizar o a afianzar debidamente, y a satisfacción de ésta, los derechos de arancel correspondientes por segunda columna a la totalidad de los coches de que se trata, como si fueran importados del extranjero, al efecto de verificar su liquidación e ingreso en el caso de que no se cumplieran las condiciones exigidas para disfrutar del régimen especial que se establece. No obstante, y teniendo en cuenta la posibilidad de que en los comienzos de la industria nacional encuentre dificultades para el cumplimiento exacto de sus compromisos, se otorgará un plazo prudencial, que será el de un año, para que durante el mismo, y cuando esté debidamente comprobado que la industria nacional no ha podido satisfacer las exigencias de lo previsto dentro de un margen que no exceda de un porcentaje que se fija en el 25 por 100 de lo calculado, sigan por excepción disfrutando los vehículos referidos del beneficio concedido por este régimen, cual si la industria nacional hubiera satisfecho cumplidamente sus previsiones, tolerancia que cesará en absoluto tan pronto termine el plazo restringido que se fija como de ensayo del sistema.

Artículo 3o.—Los industriales que aspiren a acogerse a los beneficios de esta disposición lo solicitarán del ministerio de Economía Nacional, acompañando a su instancia estudio detallado y descriptivo de la situación y condiciones que haya de reunir su establecimiento, así como de las que pueda éste alcanzar al llegar el proyecto a su completo máximo desarrollo; reseña individualizadora y distintiva de cada uno de los elementos y piezas constitutivas de los tipos de coches que pretendan fabricar, con especificación de las piezas de construcción nacional que hayan de sustituir en cada uno de los plazos sucesivos en la construcción del automóvil a los distintos elementos y piezas de fabricación extranjera.

Artículo 4o. Por el ministerio de Economía, después de estudiadas las solicitudes y propuestas presentadas, se dictarán con carácter de generalidad, y sin que tal régimen pueda significar privilegio para ninguna entidad, las disposiciones que procedan en los términos que mejor convengan al interés nacional y a la puntualización y desarrollo del régimen de montaje y subsiguiente fabricación que como iniciación del sistema haya de conducir a la construcción del automóvil nacional.

Fué Inaugurado Ayer el "Palacio del Engrase"

Aatentamente invitados por el señor Miguel Adrove, tuvimos el gusto de asistir a la inauguración del nuevo «Palacio del Engrase», edificio éste que como digimos el pasado domingo, reune todas las condiciones para el buen servicio del automóvil.

La numerosa concurrencia que asistió encontrándose representaciones de todas clases sociales, fué espléndidamente obsequiada, colmándola de atenciones el señor Adrover y su socio.

Muchos éxitos les deseamos.

Un Nuevo Aparato Para Adaptar la Rueda Libre a Cualquier Auto

Es indudable que uno de los adelantos introducidos en el automóvil y que en la práctica ha demostrado sus gran eficiencia y economía, ha sido la implantación de la «rueda libre», invento éste adoptado primero por Studebaker y en la actualidad por casi todos los fabricantes americanos.

Acaba de aparecer en el mercado norte-americano un novísimo aparato eel cual convierte en «rueda libre» cualquier automóvil de cualquier tipo o marca.

Nuestro estimado amigo Enrique B. Hamel representante de los nuevos aparatos tuvo la cortesía de darnos una demostración del mismo, que dando maravillados. El aparato en cuestión es sencillísimo y de ventajas positivas.

Agradecemos la cortesía al señor Hamel y no dudamos tenga una gran aceptación entre nuestros automovilistas.

La Exportación Alemana de Bicicletas

Las exportaciones alemanas de bicicletas han sido durante el primer semestre de 1931, de 28.790 máquinas, contra 24.210 durante el trimestre y 70.810 durante el primer semestre de 1930.

Se observa un aumento de las expediciones a Lituania, Letonia, Finlandia y Estonia y una disminución en las exportaciones a las Indias Holandesas.

Adapte la Rueda Libre a su Automóvil

CON ESTE NUEVO Y MARAVILLOSO APARATO UD. PUEDE CONVERTIR SU CARRO EN UN MODERNISIMO AUTOMOVIL DE RUEDA LIBRE

MAS FACIL EL MANEJO Y CAMBIO DE VELOCIDADES

SUPRESION DEL PEDAL DEL CLUTCH

25 POR CIENTO DE ECONOMIA EN GASOLINA

IDEAL PARA SEÑORAS Y DUEÑOS QUE MANEJAN SU PROPIA MAQUINA

GARANTIZADO POR UN AÑO CONTRA CUALQUIER DEFECTO DE FABRICA

PIDA UNA DEMOSTRACION GRATIS

ENRIQUE B. HAMEL

Taller:

SAN LAZARO Y HOSPITAL. HABANA.

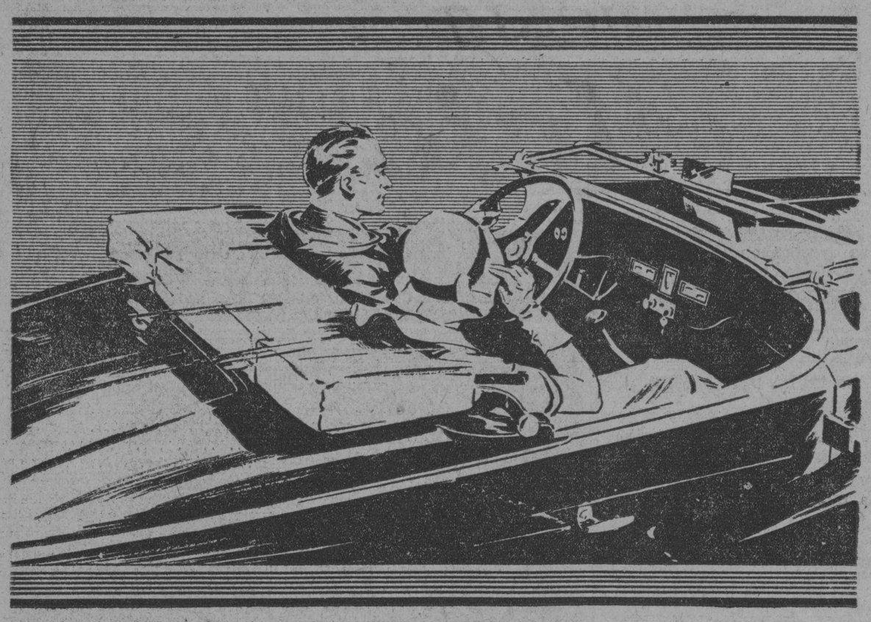

HUDSON

OFRECE UN RENDIMIENTO SUPREMO

(RUEDA LIBRE OPCIONAL)

Cientos de automovilistas, acabando de examinar y manejar los últimos y mejores carros declaran que el HUDSON es SUPREMO en ejecutoria.

Ellos no se refieren solamente al confort de su flotante suavidad o al cambio de marchas silencioso que les ha hecho gozar al conducirlo por el tráfico. Ellos han demostrado un entusiasmo enorme por la potencia del HUDSON. La aceleración de su motor, la facilidad de manejo y el lujo de sus carrocerías, también han sido tenidas en cuenta. La economía y seguridad reportadas por los dueños de HUDSON, los ha impresionado.

Pero por encima de todo, la ejecutoria es lo más importante. Esta es la cualidad que hace del HUDSON el «OCHO SUPREMO». Esta apreciación de su valor, se acrecentó, cuando al manejar el carro descubrieron las otras ventajas que ofrece el HUDSON a un precio de venta tan bajo.

El Mecanismo de rueda libre selectivo mejora el innato y ya famoso rendimiento del Hudson. Este mecanismo imparte a la marcha una nueva sensación al permitir al vehículo deslizarse sobre asperezas y por calles de mucho tráfico con toda soltura y suavidad.

J. Ulloa y Cía

18 años de servicio continuo.

PRADO 5. M-7952

FIDELIDAD A TRAVÉS DE LA HISTORIA

Lea los próximos capítulos

CUANDO los esfuerzos de su motor son tan grandes que parece que el lubrificante va a rendirse, el "Standard" Motor Oil demuestra su fidelidad.

Agarrándose fuertemente a la superficie de las paredes de los cilindros y los émbolos—rechazando con coraje a la fricción de todos los cojinetes, engranajes y pasadores—este lubrificante invencible sale siempre victorioso. Protege a todas las piezas móviles del motor con su oleosa capa de seguridad y se impone a las circunstancias como los héroes invictos de la historia.

No en balde el "Standard" es llamado: *"el gran protector de su automóvil."*

Para protección de Ud., ahora, el "Standard" Motor Oil legítimo sólo se vende en latas selladas.

Standard Oil Company of Cuba

"STANDARD" MOTOR OIL

Use Gasolina "Standard" Belot—es la preferida

ANUNCIESE EN EL DIARIO, Y MANTENGA LA FE EN SU NEGOCIO

M.E.C.D. 2016

Comentarios

POR ALBERTO GIRO

LA BATALLA DE LA RADIO

Se apróxima, sin duda, la batalla de la radio; esto es, la Conferencia Internacional de Radio que se verificará en Madrid en el año de 1932.

Las líneas de combates la formarán, de una parte, los interesados en la radiodifusión; de la otra la aviación y los intereses marítimos.

Todos los países preparan proposiciones para presentarlas, y principalmente las que se relacionan con los cambios de ondas. La necesidad de disponer de mayores canales para la difusión, creará, un verdadero problema.

La palabra que avisó ese conflicto, surgió de los delegados y expertos norte-americanos a la última conferencia celebrada en Copenhague, hace dos meses, quienes, aunque no quisieron discutir el asunto admitieron que ocuparía preferente atención en la Conferencia de Madrid.

Hay que tener presente que la situación de la radio en los Estados Unidos difiere mucho de la de Europa. En los Estados Unidos no hay ninguna estación que trabaje con más de seiscientos metros de longitud de onda; toda la banda de "broafcastings" está comprendida entre 200 y 545 metros. Las ondas superiores están destinadas a servicios oficiales.

Demás está decir que los norte-americanos se han dado cuenta de la ineludible necesidad de ampliar la banda de radiodifusión, pues en la actualidad existen solamente 96 longitudes para 800 estaciones, haciendo indispensable, para el mejor funcionamiento de las emisoras, una severa vigilancia. No obstante, son muchas las estaciones que no pueden trabajar más que algunas horas o días a la semana.

Pero, el problema para Norte-América consiste en que países limitrofes—como México—van a radiar con las mismas ondas y gran potencia, y, como es natural, empezarán las perturbaciones.

¿Cómo resolver la situación?

Es innegable que tendrá que concederse un margen mayor a la radiodifusión empleándose mayores lingitudes de ondas.

Mas el problema a resolver resulta complicadísimo porque la aviación y los buques ocupan ahora ciertas frecuencias—deseadas por los radiodifusores—debajo de los 550 kilocicles que es el extremo inferior de la banda que tiene asignada, debiendo moverse dentro de la banda continental de ondas cortas sobre los 1.500 kilociclos, o sea hasta el tope límite de la radiodifusión.

Hay que convenir que el Congreso Internacional de Radio que se verificará el próximo año en Madrid, ha de ser, el mas importante de todos los celebrados.

Confiamos que Cuba enviará su representación y que ésta sabrá defender nuestros intereses en ese aspecto de tanta importancia.

Las clases de "Radio y Eléctricidad" que viene ofreciendo con extraordinario éxito el "Radio Club de Cuba", y que están a cargo del inteligente ingeniero de radio señor Antonio de los Santos, han respertado gran entusiasmo entre los radiofans, y cada vez se ven más concurridos.

Estas clases se efectúan los lunes y jueves de 9 a 10 de la noche, Los martes y viernes, a igual hora, corresponden a las lecciones de radiotelegrafía, también muy concurridas.

Sigue, pues, desenvolviéndose triunfalmente, el "Radio Club de Cuba".

Con Gran Exito se Conmemoró el Noveno Aniversario de la Emisora "C. M. C."

Raul P. Falcón

Remberto O'Farrill

Ricardo Nodarse

Hace diez años inició sus actividades en Cuba la estación radiodifusora PWX, (hoy CMC) perteneciente a la Cuban Telephone Company. Aquellas PWX, vino a Cuba como una salvación para los pocos fanáticos de la radio en aquellos tiempos. Aun recordamos con cuanta emoción sintonizamos esa emisora con los primeros receptores de galena que por aquel entonces construíamos.

Hoy, diez años después, la CMC ocupa un lugar prominente entre nuestras estaciones, y su organización es inmejorable.

El primer anunciador de la PWX lo fué el Sr. Raúl P. Falcón, e hizo furor... Era el «hombre de la voz de plata», que penetraba en todas partes ganándose la admiración y simpatías de todos. Y en realidad, Falcón demostró sus formidables dotes de anunciador. Después, lo sucedió Remberto O-Farrill, ya un profesional del micrófono, con absoluto dominio de su labor inmejorable, de su clara dicción y magnífico timbre de voz. O-Farrill es popularísimo.

Y ya por último mencionaremos al «eje» de los éxitos en la «CMC»: Ricardo Nodarse, Director General y también anunciador de la misma.

Las actividades de Nodarse y sus entusiasmos probados, le han valido a la «CMC», esto es, a la Cuban Telephone Company, repetidos triunfos.

Vaya para los tres, Falcón, O'Farrill y Nodarse, cuyos retratos publicamos, nuestra felicitación.

¡Ahí Viene la Bola!

En las páginas de sports encontrarán nuestros lectores una amplia información relacionada con el magnífico servicio informativo ofrecido por nuestra emisora C M W durante la celebración de la Serie Mundial.

Además, en esa reseña, conocerán los fanáticos la forma en que se realizaron las citadas trasmisiones desde los propios terrenos de San Luis y Filadelfia.

DEBUTA HOY POR LA WJZ LUCITA ROMERO

Esta joven soprano desciende de célebres artistas españoles

Lucita Romero, joven soprano española, hará su debut ante el micrófono esta noche, de 8 y 30 a 9 y 30, desde la poderosa emisora WJZ, perteneciente a la National Broadcastings Company, de Nueva York, y su cadena de estaciones.

La señorita Romero es descendiente de una familia de célebres artistas españoles, con la que hizo algunas jiras teatrales en Norte y Sur América cuando niña, pero nunca, hasta hoy, ha aparecido por radio.

CUBA INICIA INTENSA CAMPAÑA PARA EVITAR LAS CORRIENTES PARASITAS

Por la Secretaría de Comunicaciones se está dirigiendo por escrito al Jefe del Distrito Central y demas Alcaldes Municipales de la República en relación con lo que se detalla a continuación:

Que el desarrollo de los servicios de radiocomunicaciones en todos sus sistemas viene siendo notable de algún tiempo a la fecha en esta República, destacándose los servicios públicos que prestan las estaciones del Gobierno, las compañías privadas y principalmente los servicios de radiodifusión, que a más de las cincuenta y dos plantas trasmisoras que existen actualmente, pueden estimarse en unos ochenta a cien mil los aparatos receptores que se encuentran instalados en el territorio nacional.

Que el auge que dichos servicios van tomando, requieren que se estudie la manera de conseguir la mayor protección para los mismos, a cuyo fin esta Secretaría dentro de sus atribuciones ha venido dictando disposiciones tendientes a que estos se presten con la mayor eficiencia posible; asimismo se ruega la cooperación de los Alcaldes para que en sus respectivos Términos reglamenten la instalación y funcionamiento de las máquinas eléctricas, de acuerdo con las necesidades creadas por la ciencia moderna, para así evitar la irradiación de corrientes parásitas, producidas por motores, dinamos, rayos X, aparatos domésticos, letreros lumínicos, etc.

La Secretaría ha venido recibiendo continuamente infinidad de quejas debido a que dichas corrientes parásitas perturban notablemente la recepción, perjudican el servicio público y dificultan por las interferencias que producen la audición de los programas de radiodifusión, tanto los locales como los del exterior, y a ese efecto interesa cualquier medida que a dicho fin se tomaren por los Municipios tanto en las instalaciones que se encuentran ya autorizadas como en las nuevas solicitudes que se tramitaren.

Recomienda asimismo para eliminar dichas corrientes parásitas el uso de los dispositivos llamados «filtros», que son muy simplificados en su construcción y de bajo costo, los cuales serían de alta conveniencia si se adaptaran a todas las instalaciones y aparatos eléctricos de referencia.

UN GRAN CONCIERTO CUBANO OFRECERA EL PROXIMO JUEVES EL CONSERVATORIO GRANADOS

NUESTROS MAS EMINENTES COMPOSITORES FIGURAN EN EL MISMO

Un gran concierto cubano, en el que figuran obras de nuestras más notables compositores, se ofrecerá el próximo jueves, día 15, de 9 a 10 de la noche, por la estación C M W organizado por el Conservatorio Granados, el prestigioso centro musical que dirige nuestra siempre aplaudida concertista Flora Mora.

Este concierto, que corresponde a la serie conmemorativa organizada por dicho Conservatorio con motivo de cumplirse el décimoquinto aniversario de su fundación, y que además brinda como deferencia al DIARIO DE LA MARINA, ha de constituir un verdadero acontecimiento musical.

En este gran concierto del jueves, se estrenarán tres preciosas composiciones originales del notable compositor oriental señor Rodolfo Hernández, padre de nuestro admirado amigo señor Juan Emilio Hernández Giro, director general de Bellas Artes.

He aquí el programa completo del cuarto concierto conmemorativo de esta serie:

1.—Romanza. Rodolfo Hernández. Mandolina: señor Gumersindo García. Flauta: señor Roberto Márquez. Piano: señorita Guillermina Zimmermann.

2.—Menuet. Rodolfo Hernández. Violín: señor A. del Pozo. Flauta: señor Roberto Márquez. Piano: señorita Guillermina Zimmermann.

3.—Danza «Trigueñita». Rodolfo Hernández. Solo de piano, por la señorita Guillermina Zimmermann.

4.—Danza «Crepúsculo». J. Anckermann. Solo de piano, por la señorita Guillermina Zimmermann.

5.—Dos danzas. Cervantes. Tropical. M. Varona. Piano, por la señorita Arminda Schutte.

6.—En el Patio de los Laureles. Planas. Recitación, por el señor Pedro Boquet.

7.—Fantasía. Gumersindo García. Mandolina: señor G. García. Guitarra: señora Mercedes Bardin de Davidson.

8.—Mis Amarguras, canción. Gumersindo García. Tenor, señor Emilio Medrano.

9.—Bella Cubana. White. Violín: señor A. del Pozo. Violoncello: señor Emilio León. Piano: señorita G. Zimmermann.

10.—a) Zapateado. Valle. b) Rapsodia cubana. Ponce. Solo de piano, por la señorita Arminda Schutte.

Nota.—El siguiente concierto será el jueves día 22, de 9 a 10 de la noche, por la estación C M B D.

PROGRAMAS PARA HOY

C M W

588 Kc. 510 m.

9.00 a. m. Edición dominical hablada del DIARIO DE LA MARINA.

A las 11 a. m. Hora de la Tierra. Canciones cubanas por la soprano Graciela Santos. Pianista acompañante Blanquita Sainz. Temas de esta audición Conservación de la leche; La miel de abeja; Cualidades nutritivas de los huevos; Irrigación.

12.00 m. Hora bailable Orquesta Corman.

1.00 p. m. Programas desde el estudio.

C M C

840 Kc. 356 m.

De 7:30 a 8:00 p. m. Concierto dedicado a los niños por el doctor García Galán.

De 8:00 a 10:00 p. m. Concierto desde el malecón por la Banda de música del Estado Mayor del Ejército, bajo la dirección del Primer Teniente Luis Casas Romero, con el siguiente programa:

1. Pasodoble, Flor de España, F. Rojas.
2. Obertura, La Gazza Ladra, G. Rossini.
3. Die Loreley, Parafrase J. Nesvadba.
4. El Trovador, G. Verdi.
5. Vale, Boda de los Vientos T. Hall.
6. La Parranda, F. Alonso.
7. Danzón, Capuñito de Alelí, A. Fernández.
8. Himno Nacional Cubano, P. Figueredo.

C M B C

965 Kc. 310 m.

4 a 6 p. m. Hora Calzada del Monte.

Trasmisión de la Opera en tres actos, del inmortal compositor Verdi «Rigoletto» (Discos).

7 a 8 p. m. Hora Méndez Rivero.

Programa de música española, con Cantos Regionales, Paso Doble, Schottis, Jotas, etc.

8 a 9 p. m. Hora Comercial.

Presentación del barítono Carlos de la Uz acompañado por el profesor Carlos Fernández Vila.

9 a 11 p. m. Hora Parlante.

Trasmisión de una interesante película en español.

11 p. m. Buenas noches.

C M B I

1405 Kc. 213.4 m.

De 5 a 6: Programa bailable a cargo del Sexteto Marino.

De 6 a 7: Hora del Fox Trot.

De 7 a 8: Hora Selecta a cargo de la señorita Conchita Ojeda, música clásica, boleros, tangos y canciones cubanas.

C M B Z

1010 Kc. 296 m.

A las 9 a. m. Hora social y teatral.

Música selecta, noticias sociales y teatrales.

A las 6 p. m. Hora el Mundo Salas, música variada.

W L Y W

700 Kc. 428 m.

Crosley Radio Corporation. Cincinnati, Ohio.

7.15 p. m. tenor y orquesta.
7.30 p. m. Orquesta Bailable.
8.00 p. m. Cuarteto, soprano y orquesta.
8.15 p. m. Drama con música adaptada por la Orquesta de La Prade.
9.15 p. m. Cuarteto de voces y orquesta.
9.45 p. m. Conjunto de cuerdas, y Rafael Galindo, violinista.
10.15 p. m. Concierto «Crosley».
11.00 p. m. Orquesta.
11.30 p. m. Violines Humanos.
12.00 p. m. Henry Thies y su orquesta, desde New York.
1.00 a. m. Bailables.
1.30 a. m. Termina la Trasmisión.

MAS RADIO EN LA PAGINA 22

EL PONY DE LA HORA MULTIPLE

Ver un caballo en una página dedicada al radio y a la electricidad parece algo incongruente. Sin embargo, precisamente por lo extraordinario del caso lo traemos a estas columnas. Este caballito se está regalando por radio en la Habana; se sorteará entre los hijos de los radioyentes de la Hora «Múltiple» y, desde luego, para más informes hay que oír esta audición que se trasmite los miércoles y viernes por la C M W, del DIARIO DE LA MARINA y los lunes y jueves por la C M B Z.

MARIA MARCO EN LA HORA «MAJESTIC»

Aparece en la presente fotografía la notable soprano María Marco interpretando una de sus más bellas creaciones, acompañadas por la Orquesta «Majestic», en el estudio de la CMK, durante la última audición ofrecida por la Casa Giralt.

CINCO MODELOS-DESDE $100 A $215

Majestic 1931

MODELO 61

NUEVO
Circuito Superheterodino Majestic incorporando por primera vez el
NUEVO
y sensacional tubo MULTI-MU Majestic

NUEVO
Eliminador de ESTATICA y control de ACUSTICA Majestic

NUEVA
Sensibilidad (alcance) y Selectividad como sólo Majestic pudo lograr

NUEVO
CONTROL AUTOMATICO DE VOLUMEN

La contribución más reciente e importante al desarrollo y alta eficiencia del radio de nuestros días.

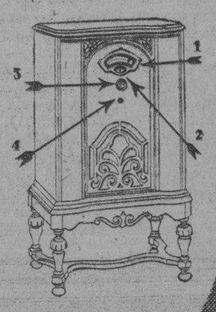

USTED NO PUEDE HALLAR UN RADIO TAN BUENO A NINGUN PRECIO..

1.-"Dial" de visión completa.—2.-Sintonización por medio de la vista.—3.-Todas las estaciones se reproducen al mismo volumen prefijado — 4.-Silenciador No más estridencias de estaciones locales al recorrer el "Dial."

O'Reilly 61 Habana GIRALT Tel. A-8467 M-8897

Majestic
Superheterodino 1931

PODEROSO MONARCA DEL AIRE

Las 7 maravillas del radio en Clarion!

Modelo 80 $ 95.40
Modelo 81 $ 125.40

Siete importantes mejoras, realizó la ciencia del radio en 1931; pero solo hay un radio que las tenga todas: ¡El nuevo CLARION...!

Es el primer receptor que ofrece un circuito SUPER-HETERODINO con tubos PENTODO y MULTI-MU; un control automático de Volumen Reducidor de estática—Reproductor Dinámicas mejorado—Selector de visión completa.

Y un 98% de pureza en tono. Todo esto completa los SIETE perfeccionamientos que han hecho famoso a CLARION.

Cuatro tipos valorados desde $95.40 hasta $150.00, completan la línea. Puede pagarlos en cómodos plazos.

"La Isla de Cuba"
Máximo Gómez 55 y 57

98% tono puro Radio Clarion

CAMBIE LOS BOMBILLOS DE RADIO DE SU APARATO

Tubo SPEED tan bueno como el mejor y a un precio de propaganda, fabricados bajo Licencia de la Radio Corporation of América

Bombillos:	U X 201 A	$1.10
„	U X 199	$ 1.95
„	U X 226	$ 1.65
„	U Y 227	$ 175
„	U X 112. A	$ 195
„	U X 245	$ 175
„	U X 210	$ 6.60
„	U X 280	$ 1.75
„	U Y 224	$ 2.45
„	U X 281	$ 6.00

CASA EDISON
Reina No. 42.
Telf. A-9276. Habana.

LO QUE UD. BUSCABA

Un taller de Reparaciones de Radios montado a la moderna y servido por un Ingeniero experto en todos los circuitos. Si su radio no funciona correctamente llame por el teléfono A-3262 y recibirá un servicio rápido, eficiente y económico.

BARRIE. O.REILLY 57. HABANA

¡Lo tenemos!

El nuevo Radiolette RCA Victor

$60.00 COMPLETO

Potente . . . compacto . . . sólo mide 38 cm. de altura . . . sólo pesa 7¼ kilos . . . un maravilloso radio SUPLEMENTARIO . . . y únicamente cuesta 60.00 completo con Radiotrones RCA y el nuevo Tubo Pentodo. Venga a oirlo hoy.

B' BARRIE
O'REILLY 57, casi esq. a Aguacate. Tel. A-3262

AL CONTADO Y A PLAZOS SIN FIADOR

LA PROSPERIDAD DE SU NEGOCIO DEPENDE DEL ANUNCIO

M.E.C.D. 2016

CESPEDES

(Por E. FERNANDEZ ARRONDO)

Nunca fueron días más propicios que los inmediatos al 10 de Octubre para hablar del libro de Herminio Portell Vilá «Céspedes, el Padre de la Patria', llegado recientemente a la Habana y perteneciente a la colección que la editorial Espasa-Calpe viene dando de las vidas españolas e hispanoamericanas del siglo XIX. Y es que si bien todas las fechas resultan adecuadas para la amable faena de evocar la singular ejemplaridad de aquella vida, el 10 de Octubre marca el punto inicial de un ciclo heroico en el cual Carlos Manuel de Céspedes es su figura más saliente y sus impugnadores resultan como factores inconscientes de un fatalismo histórico en el que sólo logran elevarlo al rango, cuya denominación compartimos con Portell Vilá «de primer hombre civil de las revoluciones americanas.»

Con deleitosa avidez, con el tierno recreo espiritual con que se disfruta de la virtud ajena, con serena actitud mental pero con el corazón ardido en reverencia, hemos leído el libro, modelo de reconstrucción biográfica en lo que de arquitectura, de armazón, de plan o de proceso tienen los sucedidos de una vida verdaderamente egregia y prócer como la de Céspedes. Viaje que hemos realizado a través de sus páginas como si asistiéramos al espectáculo, estudiando sus hombres, examinando los hechos, deteniéndonos más de una vez a confrontar resultados y a situarnos en el mismo lugar y condición de aquellos a quienes enjuiciamos.

Fina y certera interpretación de Céspedes y de los hombres de la Guerra Grande, el libro de Portell Vilá, en cuanto se llega a la recta final de sus últimos capítulos, va vistiéndose de gris y dejando en los espíritus una cómo dulce sonrisa triste. Algunos descuidos en el estilo no son para tenerse en cuenta como reparos que podrían hacerse, ante el admirable contenido de su exposición documental, sobria y bastante, en la gradual narración y comentario de hechos, culminantes del proceso, y más que nada, ante esa sutil limitación de escena y actores que el historiador como de mano maestra, va presentando ante el tribunal de la opinión pública en vía de justificación de actos que fueron objeto de oposición y censura.

De aquella lucha sorda, enconada aunque vestida de terciopelo, de Céspedes y la Cámara ¿quién tenía la razón? El tiempo, infalible juez, no necesitó la perspectiva de los años para dictar el veredicto. ¿En qué condiciones, cuál era el estado de la revolución durante la presidencia de Céspedes, no obstante las dificultades con que éste tropezaba para desenvolver sus planes? ¿Y cómo continuó la revolución, a su muerte? Pero Portell Vilá aporta datos y antecedentes que informan aquel proceso hasta la deposición de Céspedes y del tumulto de rencores y de injurias estructura aquella vida para mostrarla como realmente fué: pura, limpia, radiante.

Para una revolución lo esencial es vencer al enemigo, que ya luego tiempo habrá para darle forma política al Estado y para atender a cuantas necesidades legislativas se apunten. En la revolución iniciada en la Demajagua, el desenvolvimiento normal de un Estado en plena paz, era una ingenuidad o una utopía y un estorbo al fin que se perseguía. Entendió Céspedes que sólo logrando la autonomía de funciones y de jurisdicción que eran indispensables, podía actuar de Presidente como las circunstancias requerían. ¡Pecado indisculpable! en el hombre que había reducido a Donato Mármol, que entregó a Maceo el mando de las fuerzas de Gómez, que se impuso a Calvar y a Jesús Pérez y que ordenó el arresto de los generales Villegas y Roloff. Pecado de ambición por haberse anticipado; pecado de ambición por entender que centralizando el mando sin atender a las puntillosas resoluciones de una Cámara cuyas dificultades para reunirse eran cada día mayores y en cuyas resoluciones tanto influían los jefes militares, podía lograrse el triunfo a más corto plazo.

Pero si grande fué en los días de la presidencia ¡qué grande, qué inmensamente grande fué Céspedes de Bijagual a San Lorenzo! Débese a Portell Vila, y la Patria ha de estarle agradecida, la más hermosa y dolorida narración que hemos leído de los últimos días de la vida de Céspedes. No sabemos de ningún otro hombre abatido por la incomprensión, perseguido por la injusticia, con quién hacer el paralelo, ni militar ni civil. Y es que Céspedes, con esa visión que sólo tienen los predestinados, quiso servir de modelo al tipo de ciudadano que él quería para la tierra que perfumó con sus virtudes, ennobleció con sus dolores y santificó con su sangre.

Otras Dos . . .

(Continuación de la PRIMERA)

PEIPING, China, octubre 10. (AP).—Hoy se dió cuenta de las actividades de los aeroplanos japoneses en dos ciudades chinas, una de las cuales se encuentra dentro de la Gran Muralla.

Un informe de Chinchow a Shanghai, que ha sido reexpedido a esta, dice que un aeroplano japonés bombardeó y destruyó el centro ferroviario de Taonan, Manchuria.

Otro mensaje de procedencia china, que no ha podido ser confirmado, dice que los aeroplanos nipones están dando vueltas sobre Tangshan, ciudad minera situada a setenta y cinco millas de Tiensin, dentro de la Gran Muralla.

En los centros manchurianos se decía esta mañana que un tren blindado japonés voló una sección de la vía en Tungliao, a 200 millas al noroeste de Mukden, ayer. Cuarenta soldados, agrégase, ayudados por civiles nipones, colocaron los explosivos que destruyeron la línea en dos lugares.

Sobre Tungliao han dejado caer numerosas hojas los aeroplanos japoneses anunciando que el Ejército nipón ha ido a Manchuria para «proteger al pueblo».

Fué detenido . . .

Continuación de la PRIMERA página

puso de acuerdo con sus íntimos amigos Víctor Rodríguez Seijas (a) «Bitico» y el chofer José Ramón Durán y Mena (a) «Nene» o «Neneno», que también usa el nombre de René «El Catalán», sujetos ambos de pésimos antecedentes penales.

La entrevista

Planeando el crimen, Calderín sostuvo diversas entrevistas con sus cómplices en la esquina de San Miguel y Lucena, próximo a la Sociedad de Torcedores, de la cual eran asociados Lara y Calderín, por trabajar ambos en la fábrica de Henry Clay, penetrando Calderín y Rodríguez Ceijas en dicha sociedad, permaneciendo en la calle el Durán. Esta última entrevista tuvo lugar la noche del hecho.

Hacia Luyanó

Una vez preparado convenientemente el crimen, dichos individuos tomaron el auto 34588, que manejaba Dudán y se dirigieron hacia el barrio de Luyanó, dando varias vueltas por frente a la casa de Lara, en espera de una oportunidad para consumar el hecho. Una de las veces que los sujetos mencionados pasaron por frente al domicilio de Lara, vieron a éste que tenía cargada a su hija, que sólo cuenta nueve meses de edad, por lo que continuaron su marcha hacia la calzada de Concha, no haciéndole agresión en esos momentos, en evitación de producirle la muerte a la menor.

El crimen

Minutos después regresaron los acusados y en esta ocasión Lara se encontraba conversando de la parte fuera del portal de la casa habitada por el señor Sebastián Barbero que estaba recostado a la baranda, y cuya casa se encuentra situada frente a su domicilio o sea Luyanó entre Guasabacoa y Reglita. Este fué el momento escogido por los asesinos para consumar sus planes. Uno de ellos que—según los investigadores fué el Calderín—ocupaba la parte trasera del auto, llamó por su apellido a Lara, y cuando éste se encontraba próximo al automóvil le hizo varios disparos, uno de cuyos proyectiles le ocasionó la muerte instantáneamente y otro alcanzó al bodeguero Juan García, que en esos momentos se encontraba recostado detrás del mostrador de la bodega, situada en la esquina de Luyanó y Guasabacoa. Acto seguido se dieron a la fuga, con dirección a la Habana, separándose en el trayecto y siendo arrestado, más tarde, el chofer Durán.

Testigo importante

Los investigadores lograron localizar a un testigo que ha resultado de gran importancia para el sumario. Se nombra Oscar Varela Molina, de 22 años, vecino de Jesús Peregrino 74, quien declaró que a las ocho y media de la noche del hecho, y en ocasión de visitar la Sociedad de Torcedores, vió en la puerta de la misma a Francisco Calderín y a otro sujeto, que conoce por el apodo de «Bitico». El primero vestía pantalón blanco de franela y estaba en mangas de camisa, sin cuello y el segundo de pantalón blanco, camisa blanca y sin cuello y los dos con sombreros de pajita; que como a las diez de la noche se recibió en la Sociedad de Torcedores la noticia de lo sucedido a Manuel Lara y simultáneamente llegaron el Calderín y el «Bitico» teniendo la seguridad de que éstos llegaron primero que el señor Morín, que fué quien dió la noticia y sabe que es vecino de Princesa 10. Agregó que, después de haberse propagado la noticia, Calderín se sentó y «Bitico» se fué con el grupo de personas que allí había, pudiendo en sus investigacones, que practicó para inquirir quienes fueran los autores de la muerte de Lara recoger la impresión, en el barrio del Luyanó, de que los mismos son Calderín y «Bitico», que viajaban en el automóvil que manejaba Durán.

Lo que dice Durán

Teniendo noticias los investigadores que el chofer José Ramón Durán y Mena, preso en la Cárcel de la Habana, deseaba hacer manifestaciones sobre el hecho que se le imputaba, se personaron en dicha penitenciaría, logrando que dicho individuo les declarara, ante el teniente Pericles Ronquillo y el capitán Manuel Hernández, que como a las ocho de la noche del día del hecho, cuando transitaba manejando su automóvil 34588 por frente al Capitolio, fué alquilado por dos individuos blancos, que vestían pantalón blanco y estaban en mangas de camisa y sin cuello, tocados con sombrero de pajita, ordenándole que los condujera aS an Miguel y Lucena, lo que efectuó, penetrando los pasajeros en la Sociedad de Torcedores, y quedando en espera de su regreso frente a la misma. Agregó que, como un cuarto de hora después, los individuos de referencia al tomar el automóvil nuevamente le ordenaron que los condujera a Jesús del Monte y al llegar a la Esquina de Toyo, le ordenaron que subiera por la calzada de Luyanó, hasta Benavides, en cuyo lugar uno de los pasajeros, apeándose del vehículo se introdujo en una casa que allí existe, mientras el otro permanecía en el automóvil. Que a los pocos momentos salió de la casa el pasajero y entabló conversación con una señora de la raza blanca que se hallaba junto a una reja que en dicha esquina existe, sin que pudiera verle la cara por encontrarse a bastante distancia de ella.

El cuñado de Irún

Agregó el chofer Durán que después de esto, el sujeto en cuestión, que recuerda le dicen Pancho y es cuñado del banquero de rifas conocido por «Irun», volvió a subir al automóvil y le dijo que continuara la marcha por Luyanó hacia Concha, regresando hasta cerca del lugar donde ocurrió el hecho, en cuyo sitio le ordenaron que se detuviera bajándose los dos pasajeros, que penetraron en la bodega de la esquina y después de comenzar a caminar por la acera de un lado para otro, mientras entre sí mantenían una conversación que el declarante no pudo oír por estar bastante distante de ellos, dichos individuos retornaron a la máquina y el conocido por Pancho le indicó a su acompañante que montara junto al exponente, mientras aquél tomó el asiento posterior del vehículo.

Llamaron a Lara

Ya en posesión del automóvil ambos individuos le ordenaron que diera marcha atrás y entonces fué cuando llamaron a Lara, que se encontraba conversando con una señora que estaba en el portal de la casa junto a la bodega; y cuando estuvo próximo al vehículo, esgrimieron los revólveres que portaban y dispararon por varias ocasiones contra el mismo, ordenándole inmediatamente que arrancara, amenazándolo con el arma el que iba a su lado, quien le puso el cañón del revólver en el costado derecho.

Por último, hizo constar el declarante que el automóvil en la fuga se le ahogó por dos ocasiones, tomando a gran velocidad por Luyanó hacia Fomento, doblando por Marina al Puente de Agua Dulce y de aquí a la calle de San Joaquín, tomando por Carlos III, Belascoaín, Neptuno, San Rafael hasta la esquina de Márquez González y San Miguel, donde se apearon, abonándole, por el viaje, la suma de diez pesos que le entregaron en un billete americano y repitiéndole las amenazas de hacerle igual que a Lara si decía algo de lo que había visto, pues pertenecían al Gobierno, siendo por esta causa que negó su participación cuando fué detenido.

Reconocido

Al declarante los judiciales le mostraron una fotografía de Calderín, a quien reconoció de ser el individuo que le alquiló la máquina y quien disparó contra Lara. Con respecto al otro individuo, aseguró reconocerlo si lo volviera a ver.

Remitido al Vivac

Presentado el acusado «Bitico» al juez de Instrucción de la Sección Quinta, que conoce de estos hechos, después de instruirlo de cargos ordenó su ingreso en el Vivac por todo el tiempo que señala la Ley.

Las Colectividades...

Continuación de la PRIMERA página

Unión de Fabricantes, se entrevistó con el representante de la Casa Méndez, para tratar de llegar a una solución con dicha firma, y los obreros de la industria rodada. Una vez más se conoció el asunto, que algunos estiman no debió de haberse planteado en la forma que se hizo, y el cual se halla enredado todavía, por la serie de motivos que hay en su derredor; motivos de razón para la Casa de Méndez; de sin razón por parte de los obreros que pretendieron llevar dicha casa a la huelga, sin ponerse de acuerdo previamente, los que pertenecían a una u otra sociedad, pues, existiendo asociados de dos instituciones, en la misma casa, no marchando en armonía, tenía que suscitarse choques entre ambas fuerzas, dentro y fuera de la casa.

ROTOS LOS COMPROMISOS

Los comisionados manifestaron que se le habían dado toda clase de detalles sobre el conflicto, y que el representante de la Casa de Mendez, había roto por su parte todos los compromisos con los industriales, dejéndolos en libertad, para que contraten el servicio de sus casas con el fin de evitarles perjuicios y con el trenista que quieran con el fin de evitarles nuevos conflictos, mientras no se llegue a una solución definitiva, por la que se continúa laborando.

OTROS ASUNTOS DE CARACTER GENERAL

Los obreros cambiaron impresiones sobre otros problemas de carácter social, para marchar de acuerdo como lo han estado en la solución de los recientes conflictos, entre ellos el del reajuste, que fué objeto de una intensa labor por parte de cada colectividad.

LOS NUEVOS IMPUESTOS AL TABACO

Finalmente, se trató sobre los nuevos impuestos que se anuncian para el tabaco. Reconociendo que estos han de constituir un gran perjuicio para industria, se acordó realizar toda clase de gestiones, apoyando a la Unión de Fabricantes y colectividades de la industria tabacalera, que se dirijan al Poder Ejecutivo y Legislativo, para demostrarles la gravedad de ese problema, a fin de que no se recargue con nuevos tributos a la producción de la industria que viene atravesando una crisis violenta desde hace mucho tiempo, acrecentada de año en año, por el descenso de la exportación de productos tabacaleros manufacturados; y por la crisis económica interna, que perjudica en alto grado el consumo nacional.

EL EJECUTIVO DEL COMITE CENTRAL DE LA FEDERACION DE TORCEDORES EMBARCO ANOCHE PARA EL INTERIOR

Las sociedades federadas de los torcedores de Oriente y las Villas especialmente, estaban en espera de la solución de los problemas que tenía la Federación pendientes en la Habana, para que se trasladara su Ejecutivo a dichas provincias a solucionar allí otros problemas de igual índole y algunos particulares. Para atender las solicitudes presentadas a la Federación, embarcaron ayer los señores Sergio Irurzun, Presidente; A. Casanova y Manuel Suárez.

Visitarán las Sociedades de Torcedores de Santiago de Cuba, Sancti Spíritus, Camajuaní, Santa Clara, Remedios y otras, a fin de resolver todos los problemas, que stan planteados en espera de su actuación.

HERIDO UN CARNICERO AL...

(Continuación de la PRIMERA)

Estado en quedó la puerta metálica del puesto de chinos, situado en la esquina de Vives y Carmen, por los efectos de la bomba que hizo explosión anoche en la misma. Superpuesto puede versa a Lorenzo Díaz, carnicero del Mercado Unico que resultó herido por la misma.

puesto de frutas, por la calle de Carmen, ocasionando grandes estragos en la misma.

La víctima, Florencio Díaz Sánchez, natural de Matanzas, de 42 años de edad y vecino de Carmen 47, transitaba por aquel lugar para dirigirse al Mercado Unico, donde posee las casillas de carne marcadas con los números 86 y 87.

Según explicó Díaz, al tomar la acera opuesta a la de su domicilio, o sea donde está situado el puesto, observó que de un cartucho que estaba allí colocado, salía una pequeña humareda.

Al poner el pie sobre la acera, la bomba hizo explosión, destrozándole por completo las ropas que vestía, a tal extremo que lo dejó totalmente desnudo, causándole a la vez heridas de carácter grave, en ambas piernas, de las que fué asistido por el doctor Cánovas, de guardia en el primer centro de socorros, a donde fué conducido por el experto Leblanc.

LOS DAÑOS

Innumerables fueron los estragos que ocasionó la explosión en todas las puertas, ventanas y lucetas de las casas de dicha cuadra de Carmen, principalmente la marcada con el número 51, residencia del matrimonio Ernesto Sosa y Hortensia Zarburón, con su hijita Cuchita, donde los proyectiles, después de romper la persiana y arrancar el marco de la luceta de la puerta, fueron a dar contra una vitrina, destrozando los cristales.

También en los altos de dicha casa, que está desalquilada, la fuerza de la explosión, arrancó ambos marcos de las lucetas de la puerta y ventana.

LO QUE DICE EL MATRIMONIO

La señora Hortensia y su esposo Ernesto declararon a la policía, que se encontraban sentados en la sala, junto a la ventana y al advertir que eran las 11 y 20 decidieron ir a descansar, siendo en esos instantes cuando los asiáticos cerraron el establecimiento.

Minutos después, aun encontrándose ellos en el comedor, oyeron pasos en la escalera de los altos de su casa, por lo que Ernesto salió a la puerta, pero como no vió a nadie, salió afuera; y empujando la puerta, pudo comprobar que estaba abierta.

Una vez en el interior de su domicilio oyeron la explosión, ignorando quién sea la persona que colocara la bomba.

LA POLICIA

En el lugar del hecho y en el centro de socorros, se personaron el jefe de la Policía, numerosos oficiales y el capitán Calvo, con varios de sus subalternos.

Como el suceso aparecía en los primeros momentos envuelto en el mayor misterio, toda vez que según afirmaba el experto Leblanc, por el lugar donde ocurrió la explosión no había pasado otra persona que el herido, se sospechó de él, en el sentido de que al caérsele la bomba hizo explosión.

El capitán Calvo se constituyó en la casa Carmen 47, residencia del lesionado, donde practicó un minucioso registro, sin que encontrara nada que comprometiera a Díaz.

LO OCUPADO

El capitán Albuerne, al mando de la sexta estación, procedió a ocupar varias tuercas, pedazos de hierro y otros proyectiles que se encontraban esparcidos por el lugar donde hizo explosión la máquina infernal.

La cuantía de los daños no ha sido posible calcularla, debido a que los propietarios de los edificios dañados no han comparecido ante la policía, pero se puede asegurar que ascienden a una alta cifra.

Heridos en . . .

(Continuación de la PRIMERA)

existía o no lesión. Adams una grave herida en la cabeza y tórax y como el primero, diversas contusiones por todo el cuerpo.

A UNA CLINICA DE LA HABANA

Momentos después fueron trasladados los lesionados a la clínica Núñez Bustamante, de la capital, utilizándose para ello la ambulancia de aquel Municipio, cedida por el alcalde de aquella villa señor Pedro Pablo Mestre. En la clínica fueron atendidos por el doctor Nogueira, quien inmediatamente ordenó que se le practicara una radiografía al senador Suero. Este presentaba la luxación de una costilla, y Adans diversas lesiones de carácter grave.

VISITAS

Para interesarse por el estado de los heridos, visitaron anoche dicha clínica médica, multitud de congresistas y distinguidas personalidades de nuestro mundo social.

SE ENCUENTRAN MEJOR

En los momentos de cerrar esta edición se nos informó de la clínica que el estado del senador Suero era un poco mejor, continuando en igual estado de gravedad el señor Adan.

EL HOTEL «CHATAM», DE SAN FRANCISCO, QUEDO DESTRUIDO AYER NOCHE

SAN FRANCISCO, California, octubre 10. (AP).—Un incendio destruyó esta noche el hotel «Chatham» pereciendo tres personas y sufriendo heridas graves nueve más.

DECOMISO DE PRODUCTOS EXPLOSIVOS EN REGLA

El capitán de la Policía de Regla, Sr. Oscar Perdomo, acompañado de varios miembros del Cuerpo y cumpliendo órdenes superiores, se personó en cada una de las nueve Farmacias de Regla, decomisando la existencia de nitrato de potasa, sulfuro de antimonio, clorato de potasa, azufre y otros productos considerados como materiales explosivos.

Esos productos, en su mayor parte, son de consumo diario en las recetas de los señores médicos.

ORBE ORBE ORBE ORBE ORBE
GRAN REVISTA EN ROTOGRABADO UNICA EN CUBA
SALE LOS JUEVES

Dos Heridos en un Tiroteo Sostenido con Dos Bandoleros

Asaltaron una finca, haciendo disparos que alcanzaron a uno de los moradores, en Fomento

FOMENTO, Octubre 10 DIARIO. Habana.—En la finca Manacas tuvo efecto un sangriento hecho en el que se cruzaron cinco disparos, resultando dos hombres heridos de gravedad. El hecho se desarrolló de esta manera:

Anoche después de las doce se presentaron en dicha finca dos individuos nombrados Antonio Santos y Pedro Moreno, los que titulándose alzados exigieron a los inquilinos las armas que tuvieran.

Los hermanos Pedro y Jacinto Cardoso que eran dicho inquilinos hicieron resistencia ante esa exigencia y entonces el nombrado Antonio Santos hizo tres disparos de revólver, hiriendo de gravedad a Jacinto en la región tibial posterior. Pedro Cardoso hermano de Jacinto, al ver a éste herido, repelió la agresión en el acto haciendo también dos disparos, con su revólver, contra Santos, a quien hirió gravemente en la región nasal, con orificio de salida por la nuca.

A las tres de la madrugada se personaron en el lugar de los hechos los guardias rurales Juan Santander jefe del apostadero de Agabama y B. Jaramillo, procediendo a la detención de Pedro Cardoso y conduciendo a los heridos a este pueblo, de donde fueron enviados, dado su estado de gravedad al Hospital «Wood», de Trinidad.

El otro asaltante Pedro Moreno, se dió a la fuga, pero las fuerzas de la Rural lo persiguen activamente y se espera su captura en breve.

LOPEZ MONTES

Se espera que . . .

(Continuación de la Pág. NUEVE)

dad que la difícil situación económica del mundo, reflejándose directamente en esta República con marcados caracteres está teniendo a su vez inmediata percusión sobre los intereses del Estado, en forma tan intensa que el desequilibrio de la Hacienda Nacional acaba de obligar al Gobierno a dictar medidas de reajuste en sus egresos, decretando una apreciable reducción del Presupuesto Nacional.

«Es necesario, al mismo tiempo que se limitan los egresos, adoptar medidas tendientes a producir un aumento en los ingresos que haga posible la rectificación, si no del todo a menos en parte de la política seguida respecto al reajuste del personal para evitar que la capacidad adquisitiva desenvolviéndose en forma decrecente, disminuya. Sin embargo toda política que se siga respecto a la obtención de nuevas fuentes de ingresos para el Estado, debe estar animada del propósito de no producir sobre la riqueza del país gravámenes excesivos o injustos cuya aplicación sería contraproducente.

UNA LEGISLACION SOBRE GASOLINA Y PETROLEO

—Después de un estudio de los distintos sectores de riqueza que pueden ser recargados con nuevos impuestos o mediante el aumento de los ya vigentes estimo que una legislación fiscal referente al petróleo, la gasolina y algunos de sus derivados contribuirá a aumentar los ingresos de la nación sin producir apreciables perjuicios a la economía general del país.

Como consecuencia de la política seguida en el arancel del año de 1927 y en la llamada Ley de Obras Públicas y su Reglamento toda gasolina que se importaba en Cuba, ya pura, ya potencialmente contenida dentro de los petróleos pagaba los mismos impuestos arancelarios y de consumo. Al presentarse al Congreso la llamada Ley de Emergencia Económica, en el primitivo proyecto se propuso un aumento de un 10 por ciento de recargo sobre los impuestos que por todos conceptos devengaban los petróleos, gasolina, tractorina, etc. Y así se acordó.

DEBERA PAGAR LA GASOLINA DESTILADA EN CUBA

El doctor Núñez Portuondo sigue diciendo

—Por virtud de la Legislación vigente los derechos arancelarios que devenga la gasolina pura que se importa ascienden a $1.12 los 100 kilos, en tanto que los derechos arancelarios que devenga la gasolina que se importa contenida en potencia dentro de los petróleos crudos solo adeuda $0.47 los 100 kilos o sea una diferencia de 65 centavos cada 100 kilos.

Esta diferencia no beneficia ni a la industria ni al pueblo, por cuanto el precio vigente en venta de la gasolina se establece por las compañías que importan gasolina pura, que son las que pagan el adeudo arancelario de $1.12 los 100 kilos por concepto de derechos arancelarios, vendiendo su producto gasolina a las Entidades que la obtienen en Cuba por procedimiento de destilación al mismo precio que las otras Compañías, con lo que se evidencia que queda al beneficio de su patrimonio particular el adeudo de $0.65 por ciento de kilos que no satisface.

Por las razones expuestas es necesario que la gasolina que contenida en potencia en los petróleos que se importen, es obtenida en el País por destilación pague también un $1.12 los 100 kilos por concepto de derechos arancelarios.

Estoy obteniendo datos estadísticos, que puedan demostrar que de acordarse esta proposición la recaudación habrá de aumentar en varios millones de pesos, si se considera el otro aspecto que comprende el proyecto, restableciendo el texto del artículo único del Capítulo segundo de la llamada Ley de Emergencia Económica que fija un recargo del 10 por ciento a los actuales impuestos vigentes, por todos conceptos sobre el petróleo, gasolina, tractorina etcétera.

LA PROPOSICION DE LEY

ARTICULO PRIMERO: Se modifica la nota segunda de la letra «A» de la partida «6» del vigente Arancel de Aduanas de la República que quedará redactado como sigue:

La gasolina que se determine por destilación fraccionada, por el procedimiento del «Chacking» o por otro medio, que pueda ser obtenida en el País de los petróleos crudos naturales, al aforarse el material declarado por la partida arancelaria correspondiente, será clasificada y aforada por el Vista, aplicándole la partida «7» en su letra «A» en notas separadas, a cuyo fin se fijará por el laboratorio Químico que haga el análisis, el tipo y kilos de gasolina obtenible en la forma y condiciones que determina la nota «A» de la letra «A» de la partida «7» del vigente arancel.

ARTICULO SEGUNDO: El artículo único del Capítulo Segundo de la Ley de 29 de enero de 1929, quedará redactada así:

ARTICULO UNICO: Los actuales impuestos que por todos conceptos, se pagan sobre petróleo, gasolina, tractorina y demás productos derivados del petróleo y carbón mineral, se aumentarán en un 10 por ciento del importe total que actualmente pagan.

ARTICULO TERCERO: Se deroga el Decreto Presidencial número 363 de 14 de marzo de 1931 y todas las demás leyes, Decretos y Reglamentos que se opongan a la ejecución de la presente Ley.

ARTICULO CUARTO: Esta ley comenzará a regir desde el día siguiente a su publicación en la Gaceta Oficial de la República.

Los Boy y . . .

Continuación de la PRIMERA PAG.

la demostración de los Boys Scouts quienes obedeciendo a las órdenes de los oficiales Gustavo y Mario Joy, Bernal, García, Trueba y Quintana, iniciaron las formaciones y marchas. Vestían sus simpáticos trajes de campaña.

Singular interés y entusiasmo demostraron en el movimiento de formación para la Jura de la Bandera, los miembros de la tropa: 1 de Sea Scouts y 2 y 3 de Boys Scouts del Distrito.

Después del emocionante y grave saludo a la Bandera, se inició un vistoso repliegue, verificado con precisión, y disciplina.

Entonces, en el centro del patio, comenzó la ceremonia de imposición de distintivos, por el Coronel del Real y el Sr. Terry, a los premiados.

LOS PREMIOS

Cordón de oro: Comisario Mario Joy, Auxiliar del Jefe.

Cordón de Plata: Comisario Eduar do Bernard, Tropa número 3; Sub-Comisario William Seymour, Tropa número 2; Sub-Comisario Frank Planas, Torpa número 2; Guía Oscar Poey, Tropa número 2; Guía Felipe Estebanez, Tropa número 2; Guía Robert Pratchett Tropa número2; Guía Ernest Whitte, Tropa número 2; Sub-Guía Luis Enrique Bryon, Tropa número 2; Scout James Seymour, Tropa número 2; Angel Salguero, Guía Sea Scouts; Guillermo Casal, Guía Sea Scouts; Evello Badía, Guía, Tropa número 2; Oscar Giquel, Guía, Tropa número 3; Gaspar Martínez, Sub-Guía, Tropa número 3, Arturo Baca Arús, Guía, Jefatura Distrito; Antonio F. Llera, Guía, Corneta de órdenes.

ESTRELLAS DE UN AÑO DE SERVICIOS

Tropa número 1: W. Seymour, R. Scheter, E. Planas, O. Poey, F. Est;banez, R. Pratchett, E. Whitte, E. S. Haile, A. G. Haile, W. Van der Mye, J. Magalhaes, Ch. Oneill, Ch. Kates, J. Seymour, R. I. Barnard, V. Clarke, R. Aguirre, A. García, R. García, R. Díaz, M. Díaz, L. E. Bryon, P. Sallés, O. Ruiz, R. Schneer, F. Sheps, J. Shapiro, G. D. Henríquez, J. Knopke,

Tropa número 3: J. Robaina, C. Godoy, E. Badía, G. Martínez, C. Navajas.

Sea Scouts: A. Ealguero, G. Casal.

Después de nueva concentración de tropas, la número 3, fué honrada con el obsequio de una bella bandera donada por su Jefe, constituyendo la entrega de dicho símbolo, una vivísima expresión de sentimiento y respeto.

Terminó el sencillo homenaje con los típicos «chears» de camaradería y júbilo, de los entusiastas exploradores, que fueron objeto de vivas demostraciones de admiración y simpatías.

La Depresión . . .

Continuación de la PRIMERA PAG.

podría afectar a cualquiera de las Antillas Mayores.

NOTA OFICIAL

El área de barómetro algo bajo ayer en Atlántico al este de la mitad sur de las Antillas Menores se encuentra hoy como depresión de escasa intensidad en el extremo oriental sur del Mar Caribe. En el resto de este mar el tiempo es bueno y la presión normal. En la mitad oriental de los Estados Unidos, en Atlántico y en casi todo el Golfo de Méjico hay altas presiones con buen tiempo.

Pronóstico para el domingo: Exceptuando algunas turbonadas más probables en mitad occidental, el tiempo para la Isla será bueno Vientos flojos a frescos principalmente de región este.

Observatorio Nacional.

TEMPERATURAS LOCALES

Durante las últimas 24 horas se han registrado en la Habana las siguientes temperaturas en centigrados:

Máxima	39-0
Mínima	23-4
Media	26-2

28 Re olucion . . .

(Continuación de la PRIMERA)

dos años entre todos los países del Nuevo Mundo, dándose tiempo para un estudio de la forma en que podría hacerse el reajuste de los derechos de aduanas.

La Conferencia expresó la convicción de que las tarifas excesivas y los impuestos internos sobre determinados productos naturales, manufacturados o no, son una de las principales causas de la crisis económica que las Repúblicas americanas están sufriendo y la cual es

En la resolución sobre los aranceles se dice que «la Conferencia somete a la consideración inmediata de los Gobiernos de América la esperanza de los delegados de que las Repúblicas del Nuevo Mundo concederán, hasta donde las condiciones internas de sus respectivas economías permitan, los mayores privilegios arancelarios, mediante convenios acordes con el espíritu panamericano».

VEINTIOCHO RESOLUCIONES

Las recomendaciones dichas, sobre las tarifas y la plata, son dos de las veintiocho, muchas de índole técnica, aprobadas en la sesión del día.

La Conferencia votó también que es deseable que los países interesados lleguen, tan pronto como sea posible, a los acuerdos necesarios para reducir hasta donde sea posible la carga de los armamentos y de las deudas públicas. Se decidió que las conferencias comerciales futuras, cada cuatro años, sean convocadas por la Unión Panamericana en diversas capitales de América, no solamente en Washington, como hasta ahora.

La aprobación de la resolución sobre las tarifas expresa la actitud que los delegados a la Conferencia tienen en la cuestión arancelaria. Las representaciones de Cuba, México y otras Repúblicas, consideran injustos los aranceles norteamericanos.

El doctor René . . .

Continuación de la PRIMERA página

anoche hizo saber que el trabajo presentado bajo el lema «La patria es la historia de la Patria» había merecido, por la opinión unánime de la Academia, el premio de $300, para su autor señor Diego González, Inspector Escolar del Distrito de Guanabacoa.

La velada de anoche fué presidida por los señores Académicos doctores Juan M. Dihigo, Tomás Justiz, Emeterio Santovenia, señores Joaquín Llaverías, con el Presidente Licenciado Alfredo Zayas y Secretario Dr. René Lufriú, acompañados por el señor Encargado de Negocios de Portugal en Cuba S. E. Euclides Goulard D-Acosta y el Ministro de Uruguay, S. E. Benjamín Fernández Medina.

Inició esta solemne sesión el doctor Juan M. Dihigo dando lectura a la «Memoria Anual de la Academia, cuyo capítulo más elocuente acaso sea el relativo al desenvolvimiento económico que sintetiza esta frase «A la Academia se le deben $6.000 y la Academia no debe un centavo. Es loable la generosidad de altruistas donantes, entre los que figura el propio Presidente Licenciado Alfredo Zayas.

Seguidamente, ocupó la tribuna el Académico-Secretario Dr. René Lufriú, para dar lectura a un valiosísimo trabajo biográfico sobre el Teniente Coronel Francisco Lufriú, «Héroe y Mártir», personalidad por tantos conceptos ejemplar y prócer.

La amorosa ofrenda, bellamente compuesta y mercedada al auditorio por férvida lectura, regalada por radio a numerosos ausentes, es, ante todo, un precioso legado a la Historia de Cuba, amén de servir de tributo póstumo al espartano—no hubiera Esparta dado modelo igual—temple de aquel patriota venerable, que atesoraba en su pulcra ética ciudadana insuperables quilates de culto integérrimo a la libertad de su tierra.

Francisco Lufriú, malogrados sus anhelos vocacionales, hubo de abandonar los estudios de Medicina para librar la vida como contable, en esta capital, hasta que la clarinada del 68 le permitió tomar las armas libertadoras no sin antes sufrir estoicamente—tras los fracasados alzamientos de Luyanó y la Loma de Candela—prolongado cautiverio y la amenaza de su deportación a Fernando Poo, como expedicionario a las órdenes del General Rafael de Quesada, logrando, por sus prendas de carácter, disciplina y rectitud de conducta, figurar en varios estados mayores, hasta servir al lado de Ignacio Agramonte, que lo supo valuar y así lo distinguió, ilimitadamente, pudiendo alhajar su hoja de servicios militares,—sólo en el año 1,872—, con más de cien acciones bélicas, luciendo ya el Grado de Capitán, siendo ascendido a Comandante por Máximo Gómez, por su actuación heroica en «Las Guásimas», llegando a Teniente Coronel a los 28 años.

Este sumarísimo bosquejo de la brillante narración escuchada anoche al Dr. René Lufriú, no es—con todo y ser ejemplarísima ejecutoria mambisa la de aquel sencillo cubano, de temple tan escepcional, lo más admirable de su contribución al logro de Cuba libre, pues, como pocos, tal vez como nadie, soportó— Mártir del Deber—horrendos dolores físicos, nada menos que durante tres años—73 a 76—SIN DEJAR SU PUESTO DE COMBATE, llagada una herida mal curada, que casi le invalidaba la pierna derecha.

Hasta un mal día, en que completamente sólo se interna en una desarbolada «prefectura», lugar inadecuado para su tratamiento y en el que inició espantoso via-crucis, durante dos años, víctima de todo abandono, de todas las miserias físicas y de los peligros inherentes a su desventajosísima situación de lazarino abandonado y maltrecho, capaz de todo, menos de presentarse y claudicar. Milagrosa etapa—dos años, del todo inmisericordes—aquella, que el Pacto del Zanjón hizo terminar de algún modo.

Y en la paz—fuerza es saltar, en esta premiosa reseña—probo y austero, incorruptible patriota, que duplicó el mérito de su ejecutoria gallarda, en la paz no menos ejemplar que en la manigua inhóspita, tan cuajada de adversidades y tristuras para él.

Por su hermoso trabajo, tan disímil a todo otro estrictamente académico el Dr. Lufriú escuchó unánimes congratulaciones, acallados los calurosos aplausos que escuchó al dejar aquella tribuna, que él anoche honró de doble manera.

O.

Harold E. . . .

(Continuación de la PRIMERA)

tes, conviniendo ambos en poner fin a unos amores que comenzaron después que MacCormick se divorció de Edith Rockefeller en 1921.

Las relaciones amorosas entre G. Walska y McCormick tuvieron su inicio en la Habana en 1920 cuando la artista apareció en los teatros habaneros desempeñando el papel principal de Thais.

El público que asistió al acto siseó a la artista durante la representación de la obra y los críticos ridiculizaron su voz, pero esto no desanimó a McCormick, quien siguió creyendo en que la joven y bella artista tenía un porvenir en el arte y la trajo a Chicago para cantar con la Civic Opera.

Hizo todos los preparativos para que Ganna Waslka debutara en esta ciudad con Zazá y Tita Rufto.

Después del debut contrajeron matrimonio.

SU MEJOR AGENTE DE VENTAS: EL ANUNCI

9A SECCION

Teléfonos:
Máquinas. . A-3785
Dirección. . A-4151
Admón . . M-7911
Sports . . M-7912
Clasificados A-3333

DIARIO DE LA MARINA

Teléfonos
Dirección. . A-4151
Admón . . M-7911
Sports . . M-7912
Clasificados A-3333
Máquinas. . A-3785

9A SECCION

AÑO XCIX — EL PERIODICO MAS ANTIGUO DE CUBA — LA HABANA, DOMINGO, 11 DE OCTUBRE DE 1931 — ACOGIDO A LA FRANQUICIA POSTAL — PAGINA QUINCE

La España Actual

Los Jacobinos de la Asamblea

por León Ichaso

Una fuerte racha de radicalismo agita la confusa y sectaria heterogeneidad de la Asamblea Nacional en donde una vez que el Gobierno Provisional, cómoda y despreocupadamente se inhibió del proyecto de Constitución, no hay una acción ordenadora y orientadora.

Así dijimos en nuestro artículo del jueves último.

Esa racha se ha desatado ahora dentro y fuera del Congreso, al comenzar los debates sobre el problema religioso. Ya no se pide, en la Asamblea, solamente la separación absoluta de la Iglesia y del Estado, sino también la expulsión de las Ordenes religiosas y confiscación de sus bienes. Ya en las calles aparecen multitud de carteles inculcando a los obreros que extirpen la idea de la existencia de Dios. El Congreso de diputados de España se ha mudado al Kremlin de Rusia.

Madrid se ha trasladado a Moscou. La Juventud Obrera Socialista le ha dado pasaporte libre y franco al ateísmo bolchevique. Indudablemente era cierto que España figuraba en la lista roja de las naciones en que Rusia había de emprender su cruzada especial y predilecta en pro del comunismo.

Nada de religión del Estado español. Nada de religión en ninguna clase de escuelas. Nada de asociaciones organizadas para la práctica de la religión, para la virtud, para el culto de las creencias, para la enseñanza, para el resguardo de la conciencia y de los supremos intereses e ideales espirituales. Fuera todo eso que atrasa, que estorba, que envilece. Fuera todo eso—aunque España haya sido siempre y siga siendo católica — en nombre de la libertad, de la democracia, del espíritu moderno. Es verdad que precisamente en estos últimos tiempos, después de la Gran Guerra, se ha estipulado una larga serie de Tratados Internacionales en los que las Potencias se han comprometido a respetar y proteger fundamentalmente las minorías religiosas. Pero eso no reza con España, aunque sea una mayoría religiosa. Es verdad que la Sociedad de las Naciones exige a todos los países como condición de ingreso en ellas y en beneficio de la paz mundial una declaración de amparo y de respeto a dichas minorías religiosas. Pero la Sociedad de las Naciones es una institución anticuada y retrógrada. ¿Qué vale la Sociedad de las Naciones ante la Confederación de las Repúblicas Soviéticas, ante los Albornoz, los Marcelino Domingo y demás radicales socialistas españoles y ante la Juventud Obrera Socialista de Madrid?

Ninguno de nuestros lectores dejará sin duda de conocer al insigne diplomático, ilustre hombre público y esclarecido escritor Don Juan Valera que tanto prestigió las letras españolas del siglo XIX en la crítica, en la novela, en el pensamiento. Tampoco ignorará el lector su racionalismo filosófico, su anticlericalismo y aun su especie de volterianismo escéptico y socarrón. Pues el autor de "Pepita Jiménez" dijo en un discurso pronunciado en una sesión parlamentaria en que se debatía como ahora el problema religioso:

"El pueblo español que forma parte de la Iglesia Universal o Católica, que es católico en su casi totalidad, en su inmensa mayoría no puede ni debe violentar a nadie a que sea católico. La libertad religiosa es solo la negación de este poder, la declaración de esta incompetencia de jurisdicción sobre cualquier conciencia humana. El pueblo reconoce que no hay ningún individuo a quien pueda obligar a pensar como él y a creer lo que él cree; pero ¿acaso se deduce de aquí que el Estado, que es la manifestación orgánica del conjunto de los españoles, la representación de su vida colectiva, la resultante de sus fuerzas y aspiraciones y el guardador de sus glorias pasadas, de su fama y de su nombre, haya de desechar lejos de sí la Religión y no haya de confesar paladinamente que es católico, siéndolo como lo son, casi todos los españoles y estando tan enlazada esta religión con nuestra historia y con nuestras costumbres que parece propia de nuestro ser y nacida de las grandes cualidades que adornan nuestra raza?"

Pero todo eso fué allá en el siglo XIX. Ahora ni el pueblo español es católico, por obra y gracia del proyecto de Constitución, ni España tiene que ver nada con esa historia de que nos habló el reaccionario don Juan Valera, a la que Religión católica ha ido adherida como la sangre al corazón, como a la célula el plasma. Esa historia pretenden borrarla de un plumazo los jacobinos de la Asamblea Nacional. Ojalá no borren también.... no; a España es un poco difícil borrarla.

DICE A ZAMORA QUE SI LOS CATOLICOS SON LA MAYORIA DEBE SER LA CONSTITUCION A SU GUSTO Y SI SON LA MINORIA NO DEBE ARROLLARSELES

Varios colegios y residencias de Padres Jesuitas en las capitales españolas han comenzado a evacuar los edificios y el colegio de Chamartin de la Rosa, ha aplazado el curso

MADRID, octubre 10, (A. P.)—Continuó hoy en el Congreso el debate sobre las cláusulas religiosas de la Constitución.

Después de hacer uso de la palabra varios diputados contra la totalidad del artículo del proyecto que se refiere a la Religión, intervino el presidente provisional señor Alcalá Zamora, quien habló como simple diputado y no como jefe del Gobierno, a cuyo efecto ocupaba uno de los escaños del hemiciclo junto al bando de los diputados progresistas a los que dirige.

Alcalá Zamora

Comenzó diciendo que deseaba intervenir en el debate para defender a la Religión Católica, para la cual pide el mayor respeto y la más amplia libertad dentro de la independencia del Estado. Sigue diciendo que cree jugarse la jefatura del Gobierno al expresar sinceramente la fe católica que le anima, pero que considera un deber de conciencia sostener sus convicciones, sin extremismos sectarios.

La Cámara prestó sumo interés al discurso del jefe del Gobierno.

Defiende Alcalá Zamora el derecho de los católicos, si son mayoría a que se haga la Constitución de acuerdo con sus creencias, y si son minoría, a no ser arrollados, haciéndoles una Constitución que les repugne.

Enumera que el catolicismo español en las procesiones celebradas en Sevilla y en otras poblaciones españolas, es patente y pide que el tesoro artístico de los templos se sostenga por el Gobierno, no abandonándolo con incuria, o que deje que los mantengan los católicos, los cuales pasarían a ser propietarios de los mismos.

Alude al salvajismo cometido por Rusia con los templos, diciendo que esa experiencia debe enseñar a España.

Cuando terminó de hablar Alcalá Zamora se aplazó la sesión, siendo las 10.30 de la noche, para continuar después el debate.

LOS JESUITAS COMIENZAN A EVACUAR RESIDENCIAS

MADRID, octubre 10. (A. P.)—Varios Colegios y Residencias de los Jesuitas españoles han comenzado a evacuarse por los religiosos de la Orden.

El Colegio de Chamartin de la Rosa, inmediato a Madrid, que pensaba inaugurar las clases el 16 de este mes, parece que aplazará la apertura del curso acaso indefinidamente.

TENTATIVA DE ASALTO CONTRA LOS COMERCIOS

El Gobierno ha concedido permiso para que pueda ser amarrado en Sevilla el Graf

SEVILLA, octubre 10 (AP) Los Guardias del Cuerpo de Seguridad dieron hoy una carga sobre una manifestación de obreros sin trabajo que intentaban asaltar los establecimientos, logrando dispersarlos

MARTIN ESTEVE VOLVERA A SER CANDIDATO

BARCELONA, octubre 10. (AP).—Para llenar la vacante del Congreso por esta ciudad que no pudo cubrirse en las elecciones del domingo pasado, volverá a presentarse el candidato Martín Esteve, quien quedó en segundo lugar, pero sin haber alcanzado los votos necesarios para ser proclamado diputado.

Asegúrase que en las elecciones parciales de mañana Martín Esteve será apoyado por todos los partidos, incluso los regionalistas.

Solamente tendrá frente a sí al candidato comunista Maurín, que obtuvo diez mil votos en las elecciones del domingo.

HUBO SESION DE NOCHE EN LA ASAMBLEA

MADRID, octubre 10. (AP).—En la sesión nocturna de las Cortes continuó el debate religioso.

Los diputados Samblancat, Guerra del Río y Ovejero atacaron a las Ordenes religiosas, culpándolas del atraso de España. Novoa Santos entonó un canto a la libertad y a la universalidad de la enseñanza, y a la absoluta libertad de la cátedra.

ASALTADO EL CENTRO DEL PARTIDO FEDERAL

BARCELONA, octubre 10. (AP).—Mil setenta repartidores, apoderados e interventores asaltaron el Centro del partido federal, reclamando los honorarios que se les deben las últimas elecciones. Los alborotadores se llevaron las mesas, sillas y demás enseres del centro, siendo disueltos por los guardias.

DOS LIMPIABOTAS EN VIAJE HISTORICO...

BARCELONA, octubre 10. (AP).—Se espera la llegada de dos limpiabotas que, procedentes de Tarancón, se dirigen a Madrid a limpiar los zapatos de Alcalá Zamora, regresando después a Barcelona para hacer lo mismo con los del coronel Maciá.

ROBO DE PRENDAS EN LA CALLE DE LAMPARILLA

Georgette Gadbyn, vecina de Lamparilla 63 y medio, letra A, dió cuenta en la Policía Judicial, que del escaparate de su domicilio le habían robado prendas, que apreciaba en la suma de 280 pesos, sospechando de su criada Nicolasa Grau y de su amiga Enriqueta Fernández Pelaéz, siendo ambas detenidas y puestas a disposición de la autoridad judicial correspondiente.

EL III CONGRESO POSTAL HA SIDO INICIADO AYER

Se tratará de mantener la actual tarifa económica en todos los países americanos

MADRID, octubre 10. (AP).—Declarando presidente de honor al embajador de Chile, don Enrique Bermúdez, se ha inaugurado hoy el Tercer Congreso Postal hispanoamericano.

El señor Alcalá Zamora, en nombre del Gobierno, dió las gracias a los congresistas por su asistencia a la reunión.

Habló después el ministro de Comunicaciones, señor Martínez Barrios, para expresar los deseos de España de hacer agradable la estancia de los congresistas y colaborar con los mismos en la obra de reorganización postal.

El Congreso Hispanoamericano celebra sus sesiones en el Palacio del Senado.

En la presente reunión se tratará de mantener la tarifa económica actual entre todos los países de América y España, facilitándose algunos cambios con el fin de abreviar los trámites y acelerar la entrega de la correspondencia.

QUEDO RESTABLECIDA LA NORMALIDAD EN LA CIUDAD DE LA LINEA

GIBRALTAR, octubre 10.—(AP).—Hoy era normal la situación en La Línea, la población donde las autoridades cerraron el viernes el centro sindicalista.

DON INDALECIO PRIETO HABLA DE EMPRESTITO

Dice que sólo contratando uno exterior importante se resolvería la situación

MADRID, octubre 10 (AP) El ministro de Hacienda, don Indalecio Prieto, ha declarado hoy que solamente podrán resolverse los problemas financieros de España contratando un gran empréstito exterior.

Indalecio Prieto

Las declaraciones del ministro no han causado la menor sorpresa en los círculos bancarios y financieros, donde las medidas del señor Prieto apenas se comentan. Recuérdase que cuando se instaló el Gobierno de la República, una de sus primeras medidas fué la anulación del empréstito de pesos 60,000,000 que había realizado el gabinete de Berenguer con la casa Morgan, manifestando entonces que no era necesario en absoluto y crean do una atmósfera poco favorable a Ventosa, que ocupaba la cartera de Hacienda en el gobierno dictatorial.

MUERE UN CAPITAN AVIADOR EN MARRUECOS

TETUAN, octubre 10. (AP) Hoy sufrió un grave accidente de aviación un capitán, resultando muerto.

El capitán Rafael García Martínez realizaba un vuelo cuando el aparato entró en una barrena, destrozándose al chocar con tierra.

UN ESCUADRON DE CABALLERIA Y UNA BATERIA DE ARTILLERIA PARA BATIR A LOS COMUNISTAS QUE DEVASTAN LOS CAMPOS CORDOBESES

Mil quinientos comunistas agrarios recorren los campos formando numerosos grupos, efectuando simultáneamente el asalto a las fincas en las que destruyen cosechas y ganado

CORDOBA, octubre 10. (AP).—Los despachos que se reciben del pueblo de Villanueva, en esta provincia, informan que centenares de guardias civiles están recorriendo los campos próximos a esa población, con el fin de capturar a mil quinientos comunistas agrarios que están visitando las fincas y destruyendo las cosechas y el ganado.

Agregan los mensajes que el ejército comunista que tantos destrozos está causando en una vasta área de tierras de cultivo, se concentra en Villanueva.

Varios aeroplanos militares que estuvieron haciendo vuelos de observación por los campos de Villanueva, para localizar a los agrarios, han informado a las autoridades que no constituyen una columna como se había dicho en los primeros momentos, sino que forman numerosos grupos, los cuales llevan a cabo su obra de exterminio simultáneamente en distintos lugares.

Agregan los aviadores que el grueso principal de la fuerza comunista agraria se halla fortificada en las montañas.

Hasta ahora no han hecho resistencia a la Guardia Civil, cuyo encuentro rehuyen, al parecer.

Los vecinos de esta capital han prestado sus automóviles y motocicletas a las autoridades para contribuir a que copen cuanto antes al ejército comunista.

SE BATIRA CON LA MAYOR SEVERIDAD A LOS AGRARIOS

MADRID, octubre 10. (AP).—El general Ruiz Trillo, comandante militar de Andalucía, ha dado orden al coronel Burrell para que, al frente de un escuadrón de caballería y de una batería de artillería salga en dirección a Villanueva para «batir en la mayor severidad» a los revoltosos agrarios.

ATERRORIZADOS LOS CAMPESINOS CORDOBESES

CORDOBA, octubre 10. (AP).—Centenares de soldados se encuentran estacionados esta noche en los alrededores de las poblaciones de Pozo Blanco y Montoro, cerca de Villanueva y de Villar del Río, a noventa millas de una área montañosa, donde 1,500 comunistas agrarios se han concentrado y destruyen todos los cultivos, dando muerte al ganado.

Los despachos que se reciben en esta ciudad dicen que no es probable que ocurran esta noche choques entre las tropas y los comunistas.

Los campesinos se encuentran aterrorizados y en gran número han abandonado las fincas, refugiándose en Villanueva.

HAN SAQUEADO COMERCIOS DE SEVILLA, AYER

El cadáver de D. Jaime de Borbón fué enterrado en la capilla del Palacio

SEVILLA, octubre 10.—(AP).—Un grupo numeroso de rateros y obreros sin trabajo asaltó varias tiendas de comestibles, apoderándose de los artículos y del dinero, y apaleando a los dueños y dependientes. Los guardias les persiguieron, deteniendo a quince.

En redor de iglesias y conventos patrullan las fuerzas de la guardia civil, para evitar desmanes. Se anuncia la huelga de panaderos para el mediodía del lunes. El Gobernador ha garantizado el abastecimiento del pan.

ENTERRADO EL CADAVER DE D. JAIME EN EL PALACIO DE BORBON

VIAREGGIO, Italia, octubre 10.—(AP).—El cadáver de Don Jaime de Borbón, Pretendiente al Trono de España, fué enterrado hoy en la Capilla del Palacio de Borbón a presencia de muchos príncipes de la Casa de España y Austria.

EL ZEPPELIN AMARRARA EN SEVILLA

SEVILLA, octubre 10 (AP) Las autoridades han concedido autorización al dirigible alemán «Graf Zeppelin» para que pueda hacer escala en esta ciudad y amarrar al mástil del aeródromo de Tablada, durante el próximo viaje que ha de realizar dicha nave aérea a la América del Sur.

Según las noticias recibidas en esta el «Graf Zeppelin» saldrá de Friedrichshafen el 17 de este mes.

EXIGIRAN RESPONSABILIDADES A LOS AYUNTAMIENTOS QUE HAN ACTUADO CUANDO LA DICTADURA

DON ALEJANDRO LERROUX VUELVE PARA GINEBRA

Muchos cuadros y esculturas de artistas españoles, en el undécimo Salón de Otoño

MADRID, octubre 10 (AP) El ministro de Estado y presidente del Consejo de la Liga de las Naciones, don Alejandro Lerroux, ha aplazado su viaje a Ginebra hasta el domingo, a las diez de la mañana.

El señor Lerroux va a Ginebra a presidir la sesión del Consejo de la Liga de las Naciones que ha sido convocado en vista de gravedad de los acontecimientos en Manchuria con motivo del bombardeo de una población por los aviadores japoneses.

INAUGURADO EL XI SALON DE OTOÑO

MADRID, octubre 10 (AP) Se ha inaugurado el undécido Salón de Otoño, habiendo presentado gran número de cuadros y esculturas los principales artistas españoles.

SE OFRECIO UN ALMUERZO A LOS NIÑOS ASILADOS EN EL CAMPAMENTO INFANTIL

Un acto sencillo se celebró en la Colonia Infantil de Tiscornia, acto organizado por las Damas Isabelinas de Cuba, quienes le hicieron entrega a los coloniados de un gallardete de seda con los colores nacionales que dice «Colonia Infantil» un botiquín con las medicinas necesarias para combatir el parasitismo intestinal, ya que se ha comprobado su presencia en más de un 60 por ciento de los coloniados, y por último, un almuerzo criollo.

Asistieron a este almuerzo las señoras Felicia Cejas, esposa del señor Secretario de Sanidad, Rosa Toledo de García Pérez, Angelita Dumás de Gutiérrez de la Solana, Celia Crespo de Ramos, Mercedes Hernández de Robelgo, María L. de Pérez, Silvia Ballenilla, Nicolasa Zabala de Llerandi. Sofía Frades de Cisneros. Sofía Isabel Cicero, Consuelo Morillo, María Martín de Dolz, Isabel Hernández de Párraga, Amanda H. de Dardet, Clara Rivero de Suárez, Octavia B. de Carrousero, Valeria Marcos de Ascanio, Antonia Prieto de Calvo, Caridad Coello y Mercedes Martí de Baguer.

ORGANIZACION DEL COMITE LIBERAL EN EL VEDADO

Un grupo de elementos valiosos del Partido Liberal en el barrio del Vedado, se reunió para tratar de la futura organización del Comité Liberal de la aristocrática barriada.

Tras de lamentar la firme decisión del actual Presidente y Representante a la Cámara, doctor Aurelio Méndez, de no reelegirse en dicho cargo, surgió el nombre del doctor Serapio Rocamora, médico del elemento pobre de esa barriada, para sustituirlo, lo que se acordó por unanimidad y entre grandes aplausos.

Así pues, será el doctor Rocamora, el candidato liberal a la Presidencia de esa Barriada en la próxima reorganización.

Hermosa actuación del patronato de la mujer y del niño, en Valencia

CUENCA, octubre 10.—S. T.—En la sesión del Ayuntamiento presidida por el gobernador civil, éste pronunció un discurso estimulando a la Corporación municipal a exigir responsabilidades por la gestión de los Ayuntamientos de la Dictadura. Para ello será requerida la intervención de un técnico en cuestiones municipales, para revisar la obra de los anteriores Ayuntamientos.

El gobernador ha impuesto una multa de cien pesetas al cura de Turrubia del Campo, por ataques al régimen.

EL ALCALDE DE CORDOBA PIDE CUARTELES PARA LA BENEMERITA

CORDOBA, octubre 10.—S. T.—El alcalde de esta capital ha telegrafiado a los ministros de la Guerra y Gobernación, rogándoles faciliten cuarteles para la Benemérita, porque el día 23 será desalojado el local que ocupan, representando ello un conflicto para tener que marchar la fuerza a los pueblos. Ello pudiera ocasionar trastornos por no disponer de fuerza necesaria si ocurriera cualquiera alteración de orden público.

PROTECCION A LA MUJER Y AL NIÑO

VALENCIA, octubre 10.—S. T.—Ha reunido el gobernador civil en su despacho a las Juntas provinciales de Protección a la Infancia y a la provincial de Protección a la Mujer. Respecto de la primera ha sido la sesión verdaderamente interesante, pues le ha dado conocimiento de su proyecto de sacar el mayor número posible de niños y niñas de los asilos provinciales, donde se encuentran en la actualidad y crear una institución similar a los hogares en que los pequeños puedan vivir en familia. A éstas, que serán elegidas mediante concurso y con las debidas garantías y solvencia de honorabilidad se les compensará con un sueldo que la Junta fijará.

SE HIZO LA INCAUTACION DE LAS FINCAS EN QUE EL EX-REY TENIA CABALLOS DE CARRERA

Varios grupos trataron de asaltar el pueblo de Quero, provincia de Toledo

MADRID, octubre 19.—S. T.—Unos grupos levantiscos se dirigieron con el propósito de asaltar el pueblo de Quero, en la provincia de Toledo.

Les salieron al paso fuerzas de la Guardia Civil, que consiguieron disolver los grupos sin que se produjeran choques de importancia.

Como consecuencia de la anterior gestión del gobernador, la situación en la provincia de Toledo es más inquietante.

Se han enviado a dicha provincia dispuesto a enviar rápidamente las fuerzas que hagan falta para restablecer el principio de autoridad.

UNA EMBARCACION DESAPARECIDA EN CORME

LA CORUÑA, octubre 10.—S. T.—El ayudante de Marina de Corme telegrafía a esta Comandancia de Marina dando cuenta de que el día 21 regresaron a aquel puertecito todas las embarcaciones dedicadas a la pesca, menos una, patroneada por Joaquín Vidal Paulo y tres tripulantes, que se supone perecieron ahogados.

En su busca salieron varios motores que recorrieron aquel litoral no encontrándola en sitio alguno.

En la playa de Laje, frente a Corme, apareció la caña de un timón y varios remos, que se supone sean de la embarcación desaparecida.

SAN SEBASTIAN, octubre 10.—S. T.—Se ha efectuado la incautación de las fincas de Lore-Toki, propiedad de Don Alfonso de Borbón, situadas en Lasarte, con algunas yeguadas y potros y aves de corral.

En dichas fincas tenía Don Alfonso de Borbón los caballos de carreras.

MADRID, octubre 10.—S. T.—En los círculos artísticos se comentó favorablemente que la bella señorita Ester Rodríguez, hija del escritor Rodríguez Santos, ha sido contratada en buenas condiciones para trabajar en la Paramount, donde actuará como actriz y cantante en las películas que dicha casa prepara.

EN MADRID SE CONMEMORO EL GRITO DE YARA

El gobierno español hace votos por la prosperidad de los pueblos de América

MADRID, octubre 10 (AP) El Embajador de Cuba, doctor Mario García Kohly, celebró hoy una recepción en el edificio de la Embajada para conmemorar el Grito de Yara, fiesta nacional cubana.

Asistieron muchos miembros de la colonia de Cuba así como personalidades del Gobierno y delegados al Congreso de Cinematografía Hispano-americano.

MADRID, octubre 10 (AP) El ministro de Estado, don Alejandro Lerroux, ha telegrafiado a los diplomáticos españoles acreditados en las capitales de las repúblicas americanas, encargándoles que hagan constar en los respectivos países los sinceros votos que hace el Gobierno de España por la prosperidad de las naciones de América con motivo de la Fiesta de la Raza que se celebrará el lunes próximo.

LA PRUEBA DEL SEDIMENTO PARA ANALIZAR LA LECHE, SERA DECLARADA OFICIAL

Una modificación importante en el Reglamento del Servicio de Abasto de Leche vigente, ha de introducirse el próximo martes por medio de un decreto presidencial a propuesta del Secretario de Sanidad y Beneficencia, doctor Victoriano Rodríguez Barahona. Consiste la modificación en declarar oficial la prueba del sedimento con el fin de comprobar la pureza de la leche, método utilizado por el gobierno norteamericano.

Un aparato Lorenz, consistente en un compresor que hace pasar la leche a través de un disco de fieltro, donde queda el sedimento, es el que utilizan las autoridades sanitarias de Estados Unidos.

Toda leche que tenga un sedimento de 1.25 miligramos por litro, se considerará impura bacteriológicamente.

El capitán Dobal a presencia del Secretario de Sanidad hizo varias pruebas con leches crudas y pasteurizadas, comprobándose la impureza del producto, pues sobrepasaba de la cantidad de 1.25 miligramos

En los discos de fieltro algunas leches dejaron hormigas, granos, comprobándose en un caso que había sido ampliada con azúcar.

PENSIONES DE VETERANOS

La Comisión Revisora de Pensiones a Veteranos en sesión celebrada al efecto tomó los siguientes acuerdos:

Mandar a incluir en el Registro de Pensiones a los efectos del pago de las concedidas, los expedientes de Mercedes Sarmiento y Corrales e hijos, Francisco Sosa Sosa, Victoriano de Jesús Limonta, Emilio Rodríguez s. o. a., José Cirilo Sevilla, Rodríguez, Tomás de Jesús Rodríguez Reyes y Federico Drruthy.

Declarar en estado de investigación los expedientes de Agripina Bolaños s. o. a., Cristóbal Herrera s. o. a., Pánfilo Herrera Herrera, José Ricardo Pupo, Gabriela Romero e hijos y Justa González, s. o. a.

Remitir a la Sección de Pensiones para su archivo, por haber sido declarado nulo por los Tribunales de Justicia, el auto concesionario de la pensión el expediente de Manuel Arias Corria.

DENUNCIA POR DOBLE HURTO

Les robaron a dos médicos y a un dependiente. Reyerta

Los doctores Arturo Comas Calero, de Prado 21 y Angel Rodríguez Suárez Simón, de Goicuría 75, dieron cuenta en la Sección de Expertos, que en ocasión de encontrarse en la sala de operaciones situada en el pabellón Bango de la casa de salud Covadonga, le hurtaron de las ropas de vestir que había dejado colgadas en un cuarto anexo, prendas que apreciaban en la suma de 120 pesos, sospechando de un individuo ajeno a dicha casa de salud, que penetró en la misma.

DENUNCIA DE HURO

A la policía denunció Pegerto Regueira García, enfermero de la casa de salud del Centro de Dependientes, que del pabellón Estrda, donde guarda sus ropas, le hurtaron parte de ellas y la suma de 120 pesos, sospechando de uno de sus compañeros nombrado José San Martín, quien en el día de ayer giró para España la suma de 40 pesos, cantidad que no podía conservar en su poder porque hace dos meses que no percibe su sueldo.

MATRIMONIO EN DISCORDIA

El vigilante 1256, José Fernández, procedió al arresto de Felipe Montalvo Morales, vecino de Zapata 3, por haber tratado de darle muerte con un revólver 44, que le fué ocupado a su esposa María Coffifny Tavío, de 26 años de edad y vecina de Felipe Poey 17, de la que se encuentra separado desde hace años, obedeciendo su actitud a que ella se niega a regresar a su lado. Según hizo constar el vigilante, logró detener al acusado en San Francisco y Delicias, después de haberle hecho varios disparos, pues se dió a la fuga.

FUE DETENIDO UN HOMICIDA POR LA RURAL

El arresto se efectuó ayer en Matanzas. Había matado a otro en Palatino y Fomento. Habana

En la provincia de Matanzas, donde se encontraba oculto convenientemente desde hacía varios meses José Manuel García Urrutia, más conocido por «El Cojo», debido a tener una pata de palo, fué detenido en el día de ayer, por miembros de la Guardia Rural.

«El Cojo», como recordarán nuestros lectores, el día 16 de agosto del próximo pasado, sostuvo una encarnizada riña en la esquina de Palatino y Fomento, con Manuel Mosquera Rouco, al que dió muerte de una tremenda puñalada.

Anoche el detenido García fue traído a la Habana, por los expertos Balmaseda y Olave, quienes lo presentarán hoy ante el juez de instrucción de la Cuarta.

UNA SEÑORA SE DIO FUEGO CON EL FIN DE SUICIDARSE

GUANABACOA, octubre 10 (por teléfono.)

Esta noche fué asistida en el centro de socorro por el doctor Cornejo, la señora Blanca Penichet Castillo, de 27 años, de la raza blanca, vecina de Aranguren 73 y medio en esta Villa, la cual presentaba múltiples quemaduras diseminadas por todo el cuerpo, de carácter grave.

Según lo actuado por la policía dicha señora se impregnó sus vestidos con alcohol, dándoles fuego con el propósito de suicidarse. Se estima origen de la determinación el encontrarse desde hacía tiempo muy enferma.

Cortés.

En Hollywood con Lolita Fontana

Ya ha hecho su aparición la muy esperada película de Vilches, "El Comediante". Los críticos han movido la cabeza, el público ha dicho: "¡Pst, Vilches de galán joven donjuanesco! Preferimos a Rockefeller jugando golf". A Don Ernesto le ha pasado algo muy extraordinario: sin necesidad de acudir a cirujanos plásticos, ha ido rejuveneciéndose en cada una de sus películas. Primero debutó como el gracioso y simpático viejecito "Cascarrabias" que aunque piense quien quiera lo contrario, es lo mejor que ha hecho; luego "Wu Li Chang", donde hubo progreso porque a pesar de sus cincuenta, todavía tenía bríos suficientes para enamorar a una Mrs. Gregory. Después vino "Su última noche", y aquí Vilches atribuyendo su poco éxito con Mrs. Gregory a sus ojos oblícuos y a su indumentaria poco apropiada para un conquistador, se dejó crecer un bigotillo muy engomado, se vistió muy a la londinense y... nada menos que la joven y linda María Alba anduvo en toda la película de cabeza por nuestro Don Juan Vilches. Y en su última "El Comediante", el rejuvenecimiento fué total porque para que la dama joven, la casi infantil Angelita Benítez, lo prefiriera a Barry Norton, el lord rival, por quien más de cuatro muchachas de por allí suspiran amorosas... !Nada, señor, que Vilches se va a México a filmar en la Empire Productions Inc... compañía de la cual ignoramos aún la dirección, sus planes, y todo en fin; porque todavía no nos lo participan. El que lo sepa por allí que nos lo pase, para información general.

Una observación de una hollywoodense: apuesta mil dollars a que no hay un actor, escritor o director cinematográfico hispano o hispanoamericano, residente por algún tiempo en Cinelandia que al repatriarse hable bien de estas regiones. "Probablemente—agrega—para que eso suceda: se necesitará: (1) que se eliminen del abecedario la ce y la zeta (2) que España anexe a Hispano América o viceversa o mejor de una buena vez que ya no se hagan películas en español...

¿Las nuevas en Hollywood? Bebe Daniels y Ben Lyon son los orgullosos papás de una linda nenita que nació el día 8 de septiembre y a la que llamarán Bárbara Bebe... Lew Ayres se casó la semana pasada con Lola Lane o sea fuera del cine, Dorothy Mullingan, en Las Vegas, Nevada... Norma Shearer tendrá en su próxima película "Vidas privadas" a dos galanes muy simpáticos, Reginald Denny y Robert Montgomery... Marlene Dietrich se va a Alemania a hacer "Cleopatra" bajo la dirección siempre de su inseparable Von Sternberg. ¿Volverá? Eso ni ella misma lo sabe; pero es lo posible. Cuando menos ya Marlene tiene por qué volver, acaba de construir una linda casa cubista en Beverly Hills que le ha costado una fortuna... Lupe Vélez la "Miss Tamale" como la llaman los vecinos, dicen... anda mucho con Lawrence Tibbett, el barítono del Metropolitan, ahora con la Metro, el mismo que hace un mes se divorciara de su esposa Grace Tibbett y que filma actualmente con Lupe "La Cubana"... Marion Davies siendo agasajada principalmente a su regreso de Europa con una brillantísima fiesta en el Ambassador a la que fueron entre muchos otros: Norma Shearer, Gloria Swanson, Richar Barthelmess, Dorothy Jordan, John Gilbert, Joan Crawford, Douglas Fairbanks Sr. y Jr., Mary Pickford, Constance Bennett, el Marqués de la Falaise y Michael Farmer el prometido de Gloria...

Cosas de Hollywood: Hace varios meses cuando llegó a Hollywood un literato español de renombre internacional, un adaptador de películas se expresó con despecho de él declarándolo una nulidad y de paso aseguró delante de varios amigos, que le escribían sus obras. Ahora este mismo adaptador se ha dedicado a escribir encomiásticamente de la "nulidad" de antaño, llamándolo "maestro", "eminencia literaria" y demás. ¡Cosas de Hollywood, nada más o ¿será del hambre?

Lo que ví esta semana: En el estreno de la última película de Ann Harding, "Devoción" a Marlene Dietrich entrar entre una salva de aplausos de la muchedumbre, del brazo de Josef Von Sternberg, Ann Harding diciendo unas palabras desde el escenario después de la función, muy emocionada, Constance Bennett vestida de raso azul pálido y un abriguito muy corto de armiño autografiar muchos de los lujosísimos programas negros y plateados que se obsequiaron esa noche, a Douglas Fairbanks, Jr., con su traje de sport y una bufanda de color atada al cuello, asistir al estreno a pesar de

Continúa en la página VEINTIDOS

CON TODOS LOS CUENTOS QUE LE HAGAN
BOMBA "PRAT"
ES LA MEJOR

ANUNCIANTE: Tiene Vd. derecho a usar, GRATIS, nuestra Estación de Radio

M.E.C.D. 2016

Olimpia-Centro Gallego y Juventud Catalunya en el Campo Polar

El Hershey Derrotó al A. D. C.

Esta victoria dió a los chocolateros el segundo lugar en la L. Nacional

Los detallistas fracasaron en sus propósitos de conquistar el segundo lugar del Campeonato amateur. Al fin pudo el Club Hershey salir airoso y regresar a su home con el triunfo debajo del brazo, 4 x 2. Fué el juego de ayer interesantemente disputado por los teams actuantes. Se libró una verdadera lucha por conseguir el triunfo y los serpentineros se presentaron en condiciones aceptables, obteniendo siempre concurso inestimable de su bando. Alvarez, que en el segundo encuentro se presentó fuera de forma, tuvo un comportamiento digno de loa en este decisivo juego cooperando admirablemente al triunfo final de su causa. González también merece plácemes por su trabajo desde el box. Sustituyó a Jordán en el tercer inning, a partir de ese momento no consintió a sus antagonistas grandes libertades.

Un buen contingente de fanáticos acompañó al Hershey en su última demostración oficial de la campaña y consiguió salir complacido.

Del Sol, Estévez y Ballesteros tuvieron significación en el ataque de los conjuntos cooperando a los esfuerzos meritorios que se realizaron en condiciones efectivas.

Queremos felicitar por este triunfo final a la directiva del C. Hershey. Los detallistas obtienen el trofeo del tercer lugar.

Anotaciónpor entradas

Hershey	110	200	000	4
A D C	000	020	000	2

ANUNCIESE EN EL Diario de la Marina

RENE CAÑIZARES

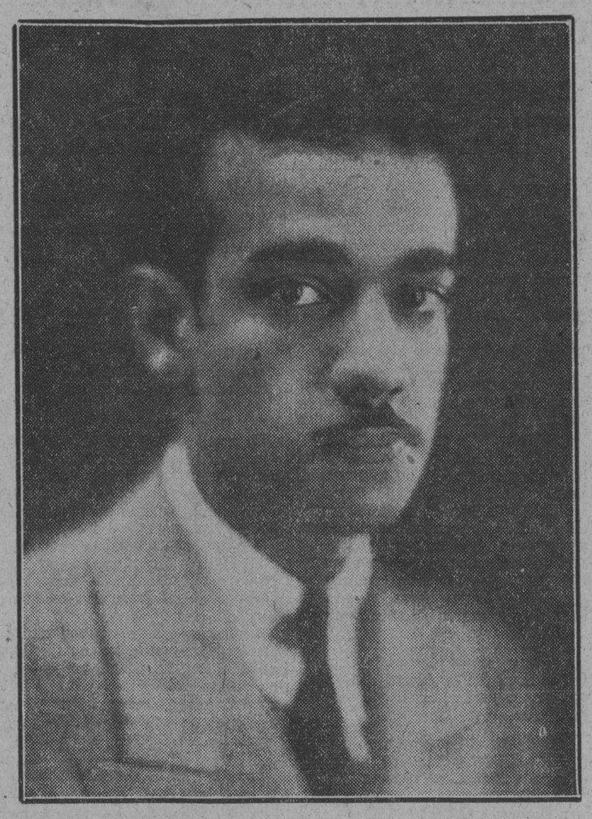

He aquí al creador de la frase «¡Ahí viene la bola...!» que se ha hecho popular en Cuba durante las trasmisiones de los juegos de la Serie Mundial, desde nuestra emisora C. M. W. Cañizares, anunciador «por control remoto», desde nuestros estudios, ha realizado una excelente labor describiendo los juegos de la gran serie, tal como si los hubiese presenciado. Los fanáticos deben a Cañizares las incontables emociones que han sentido cada vez que le oían decir: ¡Ahí viene la bola...!

«SI NO» ES POR LOS dos hits de suerte que bateraron los Cardenales en el primer inning, quizás si el resultado del juego hubiera sido otro muy distinto. Esto era el comentario de algunos partidarios del team de la Liga Americana, pero esto, como ustedes comprenderán, es como si dijéramos nosotros ahora que si mi tía no se llamara Domitila, sino Crescencio, no sería mi tía, sino mi tío.

GENER

el cigarro perfecto.

GENER No. 1
GENER No. 10
PRESIDENTES
EXTRA-FUERTES
MONTERREYES
GRAND-LUXE

LA SERIE MUNDIAL Y NUESTRA ESTACION DE RADIO C. M. W.

¡¡AHI VIENE LA BOLA...!!

Estamos Satisfechos del Brillantísimo Servicio Informativo Ofrecido a los Fanáticos

PEDRO GALIANA

Aquí tenéis, queridos fanáticos, al periodista y traductor de cables que informaba «por control remoto», desde las máquinas de la Prensa Asociada, al anunciador en los terrenos imaginarios, el desarrollo de los juegos de la gran Serie Mundial, servicio informativo ofrecido desde nuestra emisora CMW y que ha sido el comentario obligado entre los fanáticos de toda la República.

ADOLFO GIL IZQUIERDO

Anunciador oficial de nuestra emisora C.M.W e inventor de un nuevo sistema de trasmisiones por «control remoto», que ha hecho las delicias de los fanáticos durante la celebración de la Serie Mundial, terminada ayer.

EN toda la República y especialmente en la Habana ha sido comentario invariable de las conversaciones entre los millares de fanáticos, las trasmisiones por radio ofrecidas durante la celebración de cada uno de los juegos de la Serie Mundial, desde nuestra emisora C M W.

DIARIO DE LA MARINA se siente satisfecho del rotundo éxito obtenido.

Quisimos, desde los comienzos de la Serie, llevar hasta los propios terrenos de San Luis y Filadelfia a los fanáticos cubanos, y con gran regocijo lo conseguimos. Así lo comprueban centenares de cartas y telegramas que hemos recibido, elogiando la eficacia de la trasmisión por radio, desde los propios terrenos.

Cuando nuestro anunciador daba el aviso: ¡Ahí viene la bola...!, frase ya popular en Cuba, y se escuchaba el murmullo de la muchedumbre, las explosiones de entusiasmo de los fanáticos, la impresión del radio-oyente era, sin duda, la de encontrarse presenciando esos formidables encuentros que tanto interés despiertan en el mundo entero.

Fué, sin duda, un éxito digno de mencionarse con los más cálidos elogios en esta información que hacemos hoy, para dar cuenta a nuestros lectores de la insuperable labor rendida por varios estimadísimos compañeros en las mencionadas trasmisiones.

Terminada la Serie Mundial, DIARIO DE LA MARINA quiere felicitar públicamente a los señores René Cañizares, anunciador en las trasmisiones de la Serie, y creador de la frase: ¡Ahí viene la bola...!; Adolfo Gil, anunciador oficial de la emisora C M W, y a Pedro Galiana, traductor del Departamento de Sports, que forman el trío al que todos debemos los instantes de emoción y de alegría que nos han proporcionado las trasmisiones por control remoto.

Repetimos: intentamos llevar a los fanáticos cubanos hasta San Luis y Filadelfia, y lo conseguimos; pero, lo que es más interesante de todo esto, es nada menos que todo ello lo obtuvimos desde los propios estudios de nuestra emisora C M W, con la valiosa cooperación de los elementos antes citados.

Como bien nos dice un señor que nos escribe desde el Vedado: «ficción o realidad» ha sido un éxito franco y brillantísimo el que hemos alcanzado en la información de la Serie Mundial.

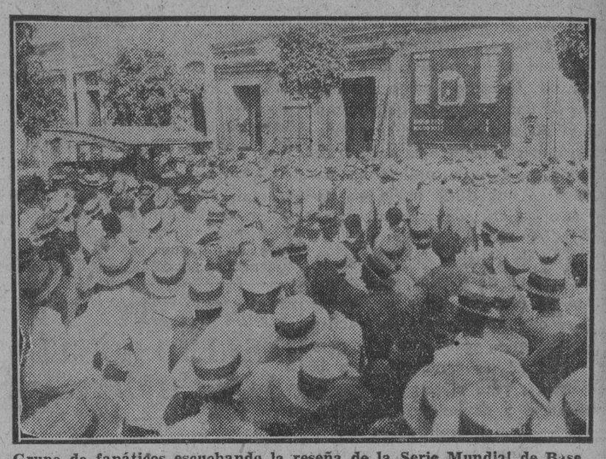

Grupo de fanáticos escuchando la reseña de la Serie Mundial de Base Ball, frente a la pizarra instalada en Cárdenas, por el diario «La Antorcha». Desde allí siguieron el desenvolvimiento de los juegos, sintonizando nuestra emisora C. M. W.

José de la Paz se Bate Esta Noche en el Teatro Apolo Contra el Middle A. Hevia

Esta noche, en el teatro Apolo, situado en la Calzada de Jesús del Monte y Santos Suárez, se celebrará un magnífico programa de boxeo que ha despertado enorme interés entre los fanáticos de esas barriadas, amantes del más viril de los sports.

Constará el mismo de dos estupendos star bouts a seis rounds. En el principal, que será formidable, se batirán los agresivos middler weights José de la Paz Fernández—ex campeón de la categoría mediana de Cuba y Antonio Hevia, un joven puglista de muchísima promesa que ha derrotado a los mejores boxeadores de su división. Hevia, que se halla en espléndida forma, como lo ha venido demostrando diariamente en sus trabajos de entrenamiento, espera vencer a la Paz, en su encuentro de esta noche.

De la Paz, con el propósito de recuperar su título, se ha preparado admirablemente con José Valdés, el fuerte peso ligero completo.

El record de la Paz, desde su pelea con Ignacio Ara, a la fecha, es de ocho triunfos de diez bouts y dos tablas. Hevia le ha ganado consecutivamente al «Cocinero», Proenza, Pantera de Marianao, Rivera y otros.

PASCUALITO vs PANCHO VILLA

La pelea de Pascualito, el conocido españolito, y Pancho Villa, el pequeño fly weight ídolo de Jesús del Monte, es otro star bout que debido a la calidad de los boxers ha despertado inusitado entusiasmo. Pascualito, que pega muy duro, asegura que vencerá a Villa en su mismo patio. Pancho Villa, que se ha entrenado cuidadosamente, está boxeando a las mil maravillas.

El resto del programa, que es inmejorable, ha sido combinado a base de boxeadores que siempre se han distinguido por su valentía.

EL PROGRAMA

Primer preliminar a 4 rounds: Manuel Nogueira vs Kid Cayuco.

Segundo preliminar a 4 rounds: Jesús López vs Jesús Linares.

Tercer preliminar a 4 rounds: Mario Jiménez vs Belmonte.

Primer star bout a 6 rounds: Pascualito vs Pancho Villa.

Segundo star bout a 6 rounds: José de la Paz vs Antonio Hevia.

El Deporte de la "Pala" Llevó Ayer un Enorme Gentío al Habana Madrid

Y como yo le dije a ella y lo que ella me dijo a mí, el anuncio de que el deporte irrumpiría ayer en Habana-Madrid, llevó a este frontón un gentío vasco y no vasco; pero la mar de fanático. Antes de las dos, todo abarrotado; las canchas, los palcos, los tendidos y la alborotadora gradería.

El himno pasó más solemnemente guerrero que nunca y así de que pasó y fuése, los palistas llegaron a la cancha entre la simpatía de una una gran ovación. De blanco, Menéndez y Mendizábal, contra los azules, Garay y García Arenas. Empatando, jugando y pegando como buenos clásicos profesionales, nos emocionaron, poniéndonos en pie, y aplaudiéndolos en los empates de 1; 2; 11; 12; 14; 15; 16; 17; 18; 19; 20; 21 y 22. Cada tanto fué un tanto gallardo en su duración, en su cruce, en su colocación, en su remate y contrarremate. Lucharon como 4 bravos. Lo ganaron los blancos. Los azules quedaron en 24. Boletos a $1.80. Las dos parejas fueron muy felicitadas. Hay madera, hierro, bronce; son gente de bronca.

¡Que se repita!

Y que se repite hoy es boberia, caballeros, para nueva gracia, encanto y emoción de los fans con título de amantes del gran deporte, porque hoy, a las dos y media, vuelven a meter el hombro y la pala en el peloteo. Oyarbide menor y Gondra, contra los azules, Fernández y Mendizábal. También gente de bronce y de bronce como verán y aplaudirán ustedes y nosotros. A las dos y media de la tarde rompe la molienda en el palco sonoro y en el peloteo furibundo.

¡P-allá vamos!

A PUNTA DE CESTA

Después pasamos al peloteo de «a punta de cesta»; pelotearon el primero, los blancos, Montes menor y Zamora, contra los azules, Constante y Echanique. Ganaron los blancos. Los azules completaron 19. Boletos a $1.80. Boletos de la primera quiniela de Montes menor a $6.80 y combinada de Montes y de Buendía menor a $32.00.

Gran estelar; grande en sus decenas; grande en todos sus tantos y momentos; lo pelotearon de manera estupenda, los blancos, Iturrino y Epifanio, contra los azules, Emilio y Gayarre, empates furibundos en 23, 24, 25, 27 y gran trágica en 29. Asombro en todo Damasco. Lo ganaron los blancos. Boletos a $1.10. Boletos de la segunda quiniela, de Iturrino, a $5.20, y combinada de Iturrino y Florentino, a 24.

Cierre de la tarde, lo pelotearon los blancos, Valenzuela e Ibarlucea, contra los azules, Ozquila y Bernal. Lo ganaron fácilmente los dos azules; porque ambos a dos blancos dos baldados. Boletos a $1.80.

Primero de la noche, lo disputaron los blancos, Gil y Azpéitia, contra los azules, Ali y José Mary; muy discutido; abundaron los empates, el último en 25. Ganaron los azules. Boletos a $1.80. Boletos de la primera quiniela, de Vallejo, a $4.60 y combinada de Vallejo y de Bernal, a $16.

Gran estelar; que no fué grande; lo pelotearon los blancos, Andrés y Labat menor, contra los azules, Olaveaga y Guezala. Un gran empate en 12. Lo ganaron los blancos. Los azules en 24. Boletos a $3.40. Boletos de la segunda quiniela, de Gayarre, a $4.00 y combinada de Gayarre y de Olaveaga, a $38.

Cierre del domingo, lo disputaron, los blancos, Pascau y Labat mayor, contra Vallejo y Buendía mayor. Lo ganaron los azules. Los blancos hicieron 22. Boletos a $1.80.

D. FERNANDO.

A LAS DOS Y 15 DE LA TARDE

Primer partido, a 30 tantos.

Oyarbide menor y Gondra, blancos, contra Fernández y Mendizabal, azules.

A sacar ambos del cuadro 12.

Segundo partido, a 30 tantos:

Ali y Azpéitia, blancos, contra Gil y Montes mayor, azules.

A sacar los blancos del cuadro 14 y los azules del cuadro 14 y medio.

Primera quiniela, a 6 tantos:

Zamora, Pastrana, Valenzuela, Ozquila, Ali, Montes mayor.

Tercer partido a 30 tantos:

Sarmiento y Labat menor, blancos, contra Olaveaga y Gayarre, azules.

A sacar ambos del cuadro 14 y medio.

Segunda quiniela a 6 tantos:

Sarmiento, Andrés, Labat menor, Epifanio, Olaveaga, Gárate.

Tercer partido, a 30 tantos:

Vallejo y Labat mayor, blancos, contra Pascau y Florentino azules.

A sacar ambos del cuadro 14 y medio.

Se Impuso la Bola de Sali a

PHILADELPHIA	V.	C.	H.	O.	A.	E.
BISHOP, 2B.	4	0	0	2	0	0
HAAS, CF.	3	0	0	2	0	0
COCHRANE, C.	4	0	0	8	2	0
SIMMONS, LF.	3	0	1	0	0	0
FOXX, 1B.	4	0	0	11	0	1
MILLER, RF.	4	1	3	0	0	0
DYKES, 3B.	3	1	0	1	3	0
WILLIAMS, SS.	4	0	2	0	2	0
EARNSHAW, P	2	0	0	0	2	0
WALBERG, P.	0	0	0	0	0	0
TODT (1)	0	0	0	0	0	0
CRAMER (2)	1	0	1	0	0	0
TOTALES	32	2	7	24	9	1

(1) Bateó por Earnshaw en el 8o. (2) Bateó por Walberg en el 9o.

CARDENALES	V.	C.	H	O.	A.	E.
HIGH, 3B	4	2	3	1	4	0
WATKINS, RF.	3	2	2	2	0	0
FRISCH, 2b	3	0	0	3	4	0
MARTIN, CF.	3	0	0	2	0	0
ORSATTI, LF	3	0	0	1	0	0
BOTTOMLEY, 1B.	3	0	0	12	0	0
WILSON, C.	2	0	0	6	1	0
GELBERT, SS.	3	0	0	0	4	0
GRIMES, P.	3	0	0	0	1	0
HALLAHAN, P	0	0	0	0	0	0
TOTALES	27	4	5	27	16	0

ANOTACION POR ENTRADAS

FILADELFIA	000	000	002—2
SAN LUIS	202	000	00x—4

SUMARIO.— Empujadores: Watkins 2: Cramer 2. Home runs: Watkins. Bases robadas: Martin. Sacrifice: Frisch. Double plays: Dykes a Bishop a Foxx; Gelbert a Frisch a Bottomley. Quedados en bases: Filadelfia 8; San Luis 3. Bases por bolas: Earnshaw 2 (Martin y Wilson); Walberg (Watkins); Grimes 5 (Bishop, Todt, Haas, Simmons, Dykes). Struck out: Earnshaw 7 (Orsatti 3, Bottomley 2; Grimes, Gelbert). Walberg 2 (Grimes y Martin); Grimes 6 (Foxx, Bishop, Simmons, Dykes y Williams). Hits: Earnshaw 4 en 7; Grimes 7 en 8 2-3; Hallahan cero en 1-3; Walberg 1 en 1 inning. wild pitch: Earnshaw. Pitcher ganador: Grimes. Pitcher perdedor: Earnshaw. Umpires: Stark en el plate; McGoman en primera. Klem en segunda; Nallin en tercera. Tiempo: 1:57.

TELEFONOS VS A. D. C. COMIENZAN A JUGAR SU SERIE EN EL V. T. C., HOY

Hoy comenzará en los terrenos del Vedado Tennis Club la discusión de la interesante serie cuadrangular que se disputarán los clubs Teléfonos, Vedado, Hershey y A. D. C.

El programa de hoy es sencillo: Teléfonos y A. D. C. lo cubren y se celebrará este game en horas de la mañana comenzándose a las 10 a. m.

El precio de las entradas es de verdadera situación.

Las baterías probables son: Prieto y Estévez por los detallistas y Cervantes y Espiñeira por los campeones, 8,894; y Viñales 10.335. Se hanes.

TESORO DEL ESTÓMAGO

CASTAÑO Y ALBA — MARCA REGISTRADA

TONICO DIGESTIVO Y ANTIGASTRALGICO

50 años de éxito. Cura pronto todas las enfermedades del estómago e intestino. Venta en Farmacias

Sándalo Petit

con uroformina

antiséptico de las vías urinarias

alivio seguro y rápido.

TOPICOS FUTBOLISTICOS

NOTICIAS Y COMENTARIOS

En opción al Trofeo Copa Omega jugarán esta tarde en el Campo de La Polar: Olimpia y Centro Gallego y Juventud y Catalunya. Una oportunidad de astures y gallegos de ser leader

(Por «PETER»)

Hoy tendremos fútbol en el Campo Polar. Y ojalá Júpiter Pluvioso no se le ocurra levantarse tan «lloroso» como ayer, sólo para estropear la fiesta balompédica que había en el Stadium de La Tropical que ayer hizo de Waterloo para los equipiers que vinieron desde Santa Clara.

Los juegos que se efectuarán esta tarde en el estadío de «Rubín»—futuro alcalde de la Habana, según ya dicen por ahí los políticos—, son en opción al trofeo por la Copa Omega, y como los clubs están luchando con gran entusiasmo por ese premio, todos los encuentros están resultando muy interesantes.

El programa para hoy es el siguiente:

—Covadonga y Deportivo Luyanó. Arbitro: Saturnino Alvarez y de jueces de línea: M. Hermida y Solsona.

—Centro Gallego y Olimpia. Arbitro: José Dunjó. De jueces de líneas los mismos del anterior partido.

—Catalunya y Juventud Asturiana. Arbitro: Pelegrín Pérez. Y en las líneas estarán M. Hermida y Saturnino Alvarez.

Los chicos del Olimpia todavía no se han anotado una victoria. Han iniciado este Concurso de manera muy distinta a los anteriores. En otras ocasiones el conjunto roji-azul ha comenzado bien para flaquear a última hora; de manera que nada de particular tendría que ahora que empezó mal, terminara bien y sorprendiera a los Alacranes del Centro Gallego y a los toros de la Juventud que son, lo daremos una vez más, los que parecen con más chance en la justa.

La Juventud Asturiana se enfrentará con el Catalunya que es el equipo que está en el primer lugar. De más está el decir cómo se presentarán en el campo los catalanes, pues nada hay más difícil que bajar de un primer lugar a un conjunto en el que la mayoría de los jugadores son paisanos de Cambó. El team de los noys es un once modesto, pero cuando se envalentonan es casi imbatible, lo ha demostrado en más de una ocasión. Anotendo el primer goal, es muy difícil, casi imposible, vencerle.

Juventud Asturiana y Centro Gallego, que están empatados en el segundo lugar en el estado del Concurso tienen hoy la oportunidad de pasar al primer lugar, pues la lógica indica que tanto los Alacranes como dos Toros han de vencer a los chicos de Colón 35 y a los que entrena el ortofónico Pagés. ¡Pero fíese usted de la lógica en los deportes en los cuales se juegue con una pelota redonda!

A lo mejor nos encontramos con que el Olimpia le gana a los Campeones Nacionales y los del Catalunya baten al equipo astur.

Lo mejor es, pues, irlos a ver jugar, para que luego no le cuenten a uno.

El Catalunya se ha propuesto no bajar del primer lugar y está haciendo todos los esfuerzos posibles por mantenerse de leader. Hace días probó al húngaro Pipa en la línea de ataque, Pagés lo encontró bien y le hizo firmar la ficha. Así es que el Catalunya se presentará en esta forma:

Zamorita; Ignacio y Charles; Rafael, Candasu y Roselló; Miguel Galcerán, Pipa, Arturo Galcerán, Serra y Petit Trabancos.

El Sr. Benjamín Mieres, Presidente de la Sección de Futbol de Juventud Asturiana está muy entusiasmado, pues nos dijo anoche que los muchachos estaban muy optimistas de conquistar hoy el primer lugar. He aquí la alineación de los astures:

Carlos; Tapia y Davidtovich; Mariano, Sergio y Gisleno; Enrique, Pelayo, Beringer, Benegas y Coto.

Mañana habrá fútbol también en el Campo Polar. Pero esta vez solamente jugarán los equipos de Segunda Categoría Covadonga y Luyanó y los infantiles de la Juventud Asturiana y Deportivo Centro Gallego.

Solsona arbitrará el primero con los jueces de línea Pelegrín Pérez y Hermida Mesonero. Hermida Mesonero actuará en el segundo con José Dunjó y Saturnino Alvarez, en las líneas de out.

Pan American Airways, Inc.

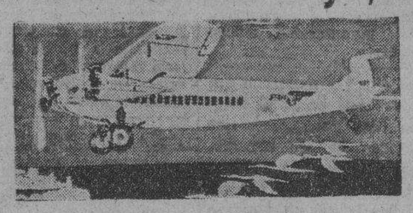

HAVANA - MIAMI $28.00

Permítanos transportar sus hijos desde su hogar al Colegio.

Cómodos y Lujosos Aeroplanos Tri-Motores Equipados con Radio. Servicio de Pasajeros y Correo Internacional.

ANTILLAS-CENTRAL Y SUR AMERICAS

Pida informes en nuestra oficina

TELF. M-2222. PRADO No. 13. TELF. A-2222

Numeritos del Séptimo Juego

Concurrencia: 20,805.
Entradas: $82,265.
Para la Comisión Consultiva: $12,324.75.
Para cada club: $17,460.06.
Para cada Liga: $17,460.06.
Totales de los siete juegos:
Concurrencia: 231,587.
Entradas: $1.030,723.
Para los players: $320,303.46.
Para la Comisión Consultiva: $154,608.45.
Para cada club: $138,752.77.
Para cada Liga: $138,752.77.

EL ANUNCIO EN EL DIARIO, ES CALIDAD Y CANTIDAD

M.E.C.D. 2016

HOY EN ALMENDARES COMIENZA LA SERIE A LAS 2 y 30

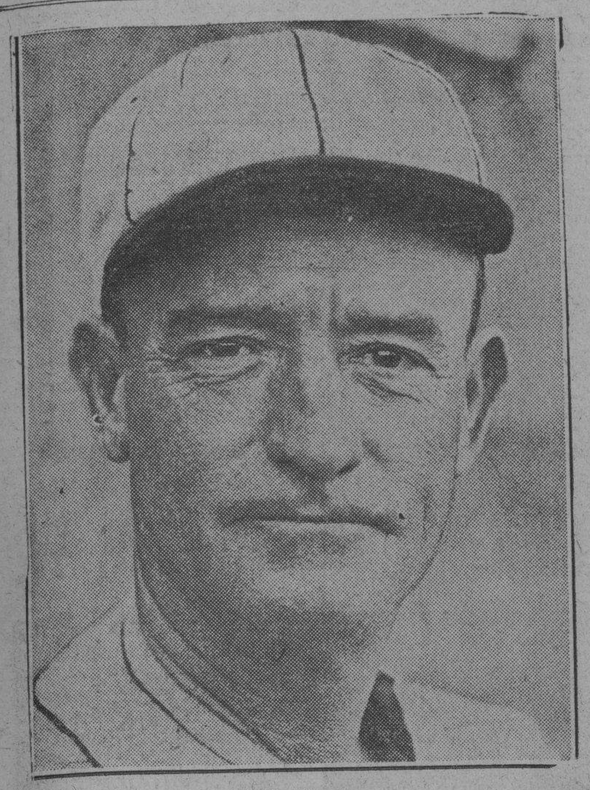

Gabby Street

He aquí el piloto de los Pájaros Rojos del San Luis, hoy Campeones mundiales del base ball, título muy merecido por haber salido airoso ante un conjunto de tanto empuje como el de los Atléticos de Filadelfia. Gabby Street debe su mayor felicidad a las pelotas húmedas das lanzadas por el veterano Burleigh Grimes.

El Veterano de la Bola de Saliva, Burleigh Grimes Fué el Lanzador que Dió el Triunfo Decisivo a los "Cardenales"

SPORTS **DIARIO DE LA MARINA** SPORTS

AÑO XCIX — LA HABANA, DOMINGO, 11 DE OCTUBRE DE 1931 — PAGINA DIECISIETE

Los fanáticos salieron tan desorientados de Sportmans Park el día anterior, que ayer solamente fueron casi la mitad a presenciar el juego decisivo.—Los breaks estuvieron a favor del San Luis

WATKINS METIO EL JUEGO EN LA NEVERA PONIENDO LA PELOTA DEL TAMAÑO DE UN COROJO EN EL 3o.

El batazo del jardinero de los Cardenales aseguró para estos la parte gorda de los menudos de la Serie, que alcanza a $4.484 per cápita.—Hallahan salió de pitcher tapón en el 9o. inning

(Por ALAN GOULD, de la Prensa Asociada)

SPORTSMAN PARK, St. Louis, octubre 10 (AP) En un final de emociones y temores para las huestes locales, los Cardenales recapturaron el gallardete de Campeones mundiales de base ball hoy, devolviéndolo a la Liga Nacional y St. Louis, después de una ausencia de cinco años.

Los Campeones de la Liga Nacional, en un inspirado «comeback» conquistaron a George Earnshaw y vencieron a los Athletics 4 por 2, en el séptimo y decisivo game de una prolongada batalla. Este juego dió a los Cardenales la decisión, cuatro juegos por tres, duplicando el margen de su triunfo sobre los Yankees en 1926.

El viejo Burleigh Grimes, maestro de la bola de saliva, con 37 años sobre sus costillas, fué el héroe del match final. Se anotó su segunda victoria de la serie sobre los Mackmen, para vengar las dos derrotas que sufriera en 1930, pero se debilitó en el noveno y tuvo que relevarlo el zurdo Wild Bill Hallahan. El zurdo, que por dos veces venciera a los A-s en esta serie, salió al rescate de su compañero con dos outs, la carrera del empate en primera y terminó la batalla obligando a Max Bishop a batear un fly al center field, que atrapó Pepper Martin.

Fué un final emocionante, al desenvolver los A-s un endemoniado «rush» con dos outs, debido más que nada a la falta de control de Grimes, cuyas fuerzas iban rápidamente desapareciendo y que parecía ir sintiendo el peso del trabajo a causa de su dedo lesionado por una fuerte línea en el juego del lunes.

DOMINIO DE GRIMES

Burleigh, peleando bravamente a cada paso, superó a los Athletics con su «humedad», permitiendo solamente cinco hits y cero carrera en los primeros ocho innings. Tuvo a los dos grandes sluggers Al Simmons y Jimmy Foxx, mirando idiotizados en el plate mientras luchaba por mantener la ventaja de cuatro carreras que sus compañeros, encabezados por Andy High y George Watkins, le habían proporcionado en los primeros innings.

Watkins llevó a la pequeña concurrencia—que llegó solo a 20.805 fanáticos—a un frenético entusiasmo con un batazo de home run sobre el stand del righ field, en el tercer inning. Este fué el último hit que le bateraron a Earnshaw, pero fué el batazo que decidió el match y dió a Grimes el coraje que necesitaba para exhibir todas las rectas y curvas de su repertorio.

Pero Burleight fué cediendo al peso de los años al adelantar el game. Su control comenzó a disminuir y tuvo necesidad de toda su habilidad e inteligencia para salir del hoyo en el octavo, después que había llegado al pináculo de su buena forma, ponchando a Simmons, Foxx y Dykes en el séptimo.

DECISION MUY APRETADA

Los A-s perdieron dos pases en el octavo y entonces Simmons, primer hombre al bate en el noveno, obtuvo una base por bolas. Todo parecía terminado cuando Foxx murió en foul a Wilson y Miller bateó para double play, con dirección a Gelbert. Simmons fué out forzado, pero el umpire Mc Gowan, en primera, decidió que Miller era safe en una jugada muy apretada y los Cardenales fueron detenidos cuando comenzaban a salir del terreno con la victoria que ya creían haber conquistado.

Este «breack» fué la señal para un breve, pero excitante revivir de las esperanzas casi perdidas de los Athletics. Dykes recibió un pase y Williams conectó un hit sobre la cabeza de High, llenándose las bases. Hallahan se calentaba el brazo furiosamente en un costado del terreno. Grimes, débilmente, trataba de sostenerse en la lucha, y los Cardenales ansiosamente, sobre la punta de los pies, esperaban la próxima jugada.

Roger Cramer, bateando de emergente por Rube Walberg, que había reemplazado a Earnshaw en el octavo inning, sacó un hit corto al center. Miller y Dykes se escurrieron en home y los Cardenales celebraron un rápido consejo para acabar de sacar a Grimes del box y sustituirlo por Hallahan. El viejo Grimes había realizado su mejor esfuerzo, pero por segunda vez nueve innings parecieron demasiados para él.

FINAL EMOCIONANTE

Williams se hallaba en segunda, Cramer en primera y Hallahan entraba a pitchear. El conteo llegó a tres y dos, para Bishop, mientras la concurrencia y los players se hallaban bajo una gran tensión nerviosa. Hallahan lanzó una curva que el second baseman de los A-s alcanzó y envió la bola al center field. Con el chasquido de la pelote al pegar al bate, arrancó Martin y fácilmente fildeó la bola para sacar el out final.

$4,484 PER CAPITA

Fué un final merecido para una batalla por los máximos honores del base ball que pareció decidirse por uno y otro bando antes de que estos Cardenales finalmente pusieran término al reinado de los Athletics después de dos años consecutivos venciendo; finalizaron la racha de triunfos de la Liga Americana después de cuatro consecutivos; desbarataron los sueños de Connie Mack de un record de tres victorias en los clásicos eventos dieron a Gabby Street el máximo honor a que puede aspirar un manager después de su segundo año como manager de los Cardenales y par así, aseguraron la parte «gorda» de la tajada, que alcanza a $4,484 por hombre. El home run del right fielder George Watkins, fué el golpe que decidió hacia donde iban unos $45,000, representando la diferencia entre los players ganadores y derrotados. Pareció al principio del juego como un derroche de fuerzas para vencer al gran pitcher derecho de Connie Mack, pero al llegar al final del juego, se vió que resultaba el batazo decisivo.

La serie terminó con la distinción de ser la primera en producir un millón de pesos en cinco años, al llegar las entradas en los siete juegos a $1.030.723. La entrada final de los 20,805 fanáticos, fué sin embargo, la más pequeña en cerca de veinte años, no pasando la recaudación de $82.165. Fué particularmente sorprendente para Sportsman-s Park, después de la entrada de ayer, de más de 40.000 fanáticos.

SE CAYO LA CATEDRA

El triunfo de los Cardenales fué una sorpresa para los inteligentes. La dominación anterior de Earnshaw sobre los Cardenales había colocado a los A-s favoritos para sacar la serie de la nevera, pero la ley de averages agarró a George Earnshaw como antes había atrapado a Pepper Martin, el novato sensacional, que por segundo día consecutivo quedó sin batear de hit. Earnshaw fué superado por Grimes, pero los Athletics contribuyeron a su propia caída en el primer inning, por su pobre trabajo defensivo. El short stop Williams cometió mal dos flies salidos de los bates de Andy High y George Watkins. Ambos se convirtieron en hits del tipo texas leaguer y los Cardenales sacaron ventaja de un wild pitch de Earnshaw y una mala tirada de Foxx para anotar dos carreras.

Frisch se sacrificó para llevar a High a tercera y Watkins a segunda al apretar los Cardenales. Con Martin al bate, Earnshaw apretó demasiado y la bola se le fue a Cochrane permitiendo a High anotar y a Watkins llegar a tercera.

Pepper robó segunda, su quinto robo de la serie y la concurrencia gritó. Entonces Cochrane dejó caer el tercer strike de Ernest Orsatti que jugaba en lugar de Chick Hafey, campeón al bate de la Liga Nacional, pero que fué sentado en el game final debido a su pobre trabajo al bate.

El backstop de los Athletics puso fuera a Orsatti en primera, pero Watkins corrió a home al resultar la tirada de Foxx al plate muy baja y lejos del alcance de las manos de Cochrane. Bottomley se ponchó para terminar el rally.

High, el sustituto de la tercera base y que bateó tres hits, abrió el tercero con un hit de línea al centro. Watkins aprovechó la ocasión para agarrar una recta y enviarla de aire a los stands del right field, anotándose un home run.

POCO, PERO LIGADOS

Los Cardenales solo pudieron batearle cuatro hits a Earnshaw y uno a Walberg en el octavo, pero los aprovecharon bien. Earnshaw no permitió otro hit, no concedió un pase ni dejó a un hombre llegar a primera, después del batazo de Watkins. Retiró a 15 hombres en orden, antes de salir del juego en el séptimo, para que bateara un emergente.

Ponchó a siete, incluyendo a Orsatti por tres veces y dos a Bottomley, pero su efectividad fué demostrada demasiado tarde para salvar el match.

Encabezados por Bing Miller, que bateó tres de los siete hits que le dieron a Grimes, los A-s bien pocas veces amenazaron con anotar.

Simmons y Miller pegaron singles, con un out en el segundo, Miller y Williams hicieron lo mismo en el quinto, pero Grimes se mostró invencible. Earnshaw bateó en un instante crítico en el quinto y lo hizo para double play. Los A-s no demostraron gran punch más que en los últimos actos.

EL HISPANO celebrará mañana, día 12, una Junta General en su local social del Lucero. En dicha reunión se tratará sobre asuntos deportivos, y por este motivo se ruega encarecidamente la asistencia de todos los señores asociados.

"EL MEJOR CLUB GANO" DIJO COLLINS CUANDO ESTRECHO LA MANO DE GABBY STREET EN NOMBRE DEL VIEJO C. MACK

El piloto de los Atléticos descorazonado al fracasar en su intento de obtener un tercer Campeonato Mundial, consecutivo, para la ciudad de Filadelfia. Grimes dice que derrotó a un team

(Por CHARLES DUNKLEY, de la Prensa Asociada)

ST. LOUIS, octubre 10. (A. P.) —«He realizado la ambición de toda mi vida». Fueron las palabras de Gabby Street, manager de los Cardenales. Street, que cuenta ahora cuarenta y nueve abriles, ha ganado su primera serie mundial después de un cuarto de siglo dedicado al base ball y se hallaba tan alegre que a poco más llora.

Street corrió al cuarto de vestir de los Cardenales para congratular a todos sus players, pero antes de que pudiera estrechar la diestra de cada uno de ellos, fué llevado a viva fuerza al micrófono. Entonces, el manager de los Cardenales se dirigió a los periodistas:

«Soy el hombre más feliz del mundo», comenzó. «Este ha sido el día más grande de mi vida. Siempre deseé dirigir a un club campeón del mundo, pero nunca creí que pudiese lograrlo a mi edad.

«El pitching fué el punto decisivo. Tenemos el pitching staff mejor equipado y derrotamos a un gran club.

«Con excepción del sexto juego, mi team jugó siempre buen base ball. Salimos al terreno a ganar con la mayor rapidez y prueba la fortaleza del club que tuvimos que vencer el hecho de que nos obligaran a jugar siete matches.

«Los dos juegos mejor pitcheados los ofrecieron Grimes y Earnshaw. Grimes fué el más notable, a mi modo de ver las cosas; debido a su habilidad para lanzar después de ser lesionado en el primer game. Hallahan se anotó también dos maravillosas victorias».

«Pepper Martin, claro está, fué la estrella entre los fielders Su trabajo fué la inspiración que necesitaban los Cardenales. Todos los infielders jugaron mucha pelota y estoy particularmente orgulloso de Andy High, que ocupó el puesto de Adams en la tercera.

«El umpiring fué bueno y malo a ratos. Bill Klem, sin embargo, trabajó perfectamente en cada juego. Es el mejor umpire de las dos ligas mayores.

«Y hasta la otra, muchachos, y gracias».

Con estas palabras corrió Street al cuarto donde los Cardenales, contentos y bulliciosos, se quitaban los uniformes para darse un buen baño. Eddie Collins, primer teniente de Connie Mack, llevó las felicitaciones de los Atléticos y especialmente del veterano leader, a su rival Le siguieron Landis, John A. Heydler, presidente de la Liga Nacional; Brandy Rickey, vicepresidente de los Cardenales y un grupo de otras personalidades.

«El mejor club ganó—dijo Collins al estrechar la mano de Street.—Mr. Mack me envía para hacérselo saber. Mi más sincera felicitación».

Mack permaneció en las oficinas de la Liga Americana, en Sportsman-s Park, para recibir a unos periodistas en ver de ir personalmente a felicitar a Street.

(Continúa en la página 21)

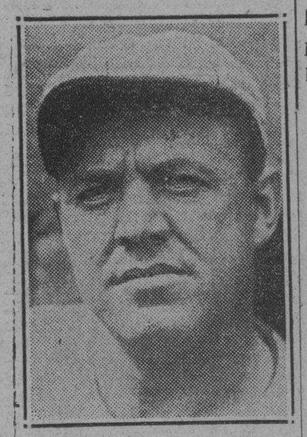

Burleigh Grimes

EN ALMENDARES PARK A LAS 2.30

La lluvia impidió que ayer se efectuara el primer juego de la serie entre Cuban Stars de Pelayo Chacón y Selección Cubana de Tinti Molina dirigida por Joseíto Rodríguez. Si hoy no vuelve a caer inoportunamente el agua, se jugará base ball de altura en los grounds almendarinos y los fanáticos tendrán motivos de regocijo. El juego dará comienzo a las dos y media en punto de la tarde y los teams se presentarán con el mismo line up que publicamos ayer.

LE QUITARON LA DECISION ANOCHE A MARTIN PEREZ

Ganó franco los seis rounds a S. Rodríguez pero fallaron muy mal

Miramar Garden ofreció anoche su anunciado programa de boxeo profesional, el segundo de la temporada que presenta Tony Cuervo a la afición habanera, siendo un éxito igual al primero. En el match estelar entre Martín Pérez, el Terrible Cocinero, y Sergio Rodríguez, marcado a seis rounds, se cometió la gran injusticia al dar la pelea tablas cuando el Cocinero se había anotado todos los rounds.

Esa decisión fué silbada por el público manifestando su descontento, pues Sergio estuvo la noche en patines delante del Cocinero que hacía mil esfuerzos por atraparlo y cuando lo lograba le desembarcaba golpes capaces de derribar a un buey pero la mismo velocidad del golpe llevaba a Sergio sobre las sogas. Esa decisión fué en extremo desastrosa para Martín Perez y para los mismos intereses de la empresa.

Baby de la Paz le ganó la decisión a Luis Kid Aguiar en seis rounds; Aguiar perdió la pelea en el último round al descomponerse la mano derecha y no poder boxear en todo ese último round. Chocolate Pinareño noqueó en el round de salida al novato Pedro Torriente pues Olayo Nebot no se presentó a pelear.

A Joaquín Jorge se le dió la pelea por puntos con Pedro Vives cuando debió haber sido declarada tablas, otra injusticia, aunque no tan grande como la sucedida con el Cocinero. Jimmy Valentino noqueó en el primer round a Emilio García. Todas las peleas resultaron de lo mejor aunque algunos fallos de los jueces no resultaron apropiados y merecieron la fuerte censura de los fanáticos. Tony Cuervo en su carácter de promotor se anotó un nuevo éxito y nosotros no queremos ser de los últimos en felicitarlo.

YA NO SE ENCUENTRAN por ahí los que anunciaban que la Serie Mundial de este año iba a resultar un paseíto para los Atléticos. Pasa igual que cuando las luchas electorales, que al siguiente día de conocerse el resultado de los comicios, todos son del partido que ha salido triunfante.

En un Interesante Match los "Tigres" del Hispano Ganaron al Iberia Con Score 1x0

La Selección de Santa Clara perdió con los «osos» del Fortuna por la alta anotación de 10x0. En el partido preliminar entre los segundones del Paula y el Luyanó F. C., resultó un empate.

BAJO un aguacero pertinaz y fastidioso, salimos ayer de la ciudad, en busca del stadium Tropical, para ver el programa organizado por la flamante Provincial Federación de F. Ball. En ese programa había dos novedades que eran las de discutirse una copa entre los equipos del Hispano e Iberia, que estaba pendiente de discusión precisamente desde aquella otra época de grandes líos futbolísticos, de los cuales quedaron los «tigres» fuera del fútbol organizado, y la otra novedad era la de ver a un equipo que venía representando el fútbol villaclareño, que por cierto dió una pobre demostración de la calidad de fútbol que se practica en esa provincia.

Y, a pesar del agua menuda que se dejaba caer, que a nosotros se nos antojaba el «orbayo» de las tardes otoñales de Asturias, pudimos ver el program todo, desde los equipos segundones, pasando por el de Hispano-Iberia, hasta llegar al de Fortuna y Santa Clara. Los segundones del Deportivo Paula y Luyanó F. C., terminaron empatados en un match de sesenta minutos sin descanso El score quedó empatado a cero goals.

A las órdenes de Belarmino Alvarez, salieron a la cancha «tigres» y «leones» dispuestos a vender cara su derrota, luchando con gallardías con guapeza y entusiasmo por conseguir esa copa pendiente.

Los iberistas salieron con un equipo como para acabar, dispuestos a conquistar un trofeo más que llevar a su vitrina, mientras que los hispanófilos, como decía «Sobrino», iban dispuestos a conquistar la copa número noventa.

El equipo iberista, ese equipo que tantos triunfos hermosos lleva conseguidos, luchó con fibra, llevando el juego al campo adversario, tratando de conseguir el hueco por donde lograr el goal, repitiendo los ataques inútilmente, porque todos se estrellaban en la defensa cerrada que hicieron los «tigres». Miguelito Roselló, Bienvenido Bolerín, Strauss, Bernardo, todos luchaban corajudamente para sacarse de arriba a sus adversarios los forwars iberistas.

Y la defensiva iberista, Japones, Enrique, Bebito, Begoña, Berges, también luchaban para contener a los rápidos forwards hispanófilos. Y en esa lucha entusiástica, el tiempo iba transcurriendo sin que el score se alterase.

A la hora del descanso, no fué permitido éste, pues, temiendo que la noche se echase arriba con su negro manto, se eliminaron los tiempos de descanso y solamente se cambió de marcos y se les dejó a los equipiers comerse unas naranjas.

Y fué a los veinte minutos de la segunda parte que vino la jugada que había de darle el tanto por el cual los «tigres» conquistarán la copa donada por el señor Claudio Conde. En un ataque del Hispano Juanito Somoza se escapa con la pelota y se pone a tiro con Ayra, pero antes que lo realice, Enrique lo empuja y lo hace rodar. Ante este foul hecho en el área de penalty, Belarmino castiga con penalty. Bienvenido se convierte en verdugo y consigue el tanto que más tarde había de ser el que les diese la victoria.

Los «tigres» estuvieron a punto de conseguir el segundo tanto en otro ataque, que fué una jugada maravillosa, en la cual Juanito Somoza puso un magistral remate de cabeza a un centro de Colo-Colo.

Uno de los que más contribuyó al triunfo del Hispano, lo fué sin duda Bolero, que en el eje del equipo su diminuta figura se agigantaba que riéndose igualar a la de ese otro pequeño Begoña, que también se agiganta por momentos. Bolero está resultando algo estupendo en un puesto que hasta ahora no había ocupado y bien difícil por cierto.

Los equipos se presentaron de este modo:

HISPANO: Roselló, Bienvenido, Strauss, Pepín, Bolero, Sarmiento Argüelles, Bernardo, Somoza (J) Colo-Colo y Somoza (B).

IBERIA: Ayra, Enrique, Japonés, Bebito, Begoña, Berges, Héctor, Gonzalo, O-Donell, Carrascal y Panchito.

Después que estos equipos dejaron limpia la cancha salieron a ocuparla los jugadores que venían representando el fútbol de Santa Clara, que habían de contender contra el Fortuna, equipo que resultó demasiado fuerte para con esos muchachos que empiezan ahora en las luchas de este varonil deporte

Nosotros sacamos en consecuencias ayer, que los villaclarenos mejor les fuera llevar equipos de segunda categoría de aquí de la Habana, con los cuales pudieran ir entrenándose para estas luchas futbolísticas, pues cualquier equipo de los nuestros, de los de la segunda categoría, puede darles buenos partidos en sus canchas.

Ninguno de los jugadores que componía el equipo forastero ha destacado del grupo. Es un equipo demasiado flojo, no obstante no deben desanimarse y a luchar porque muy pronto puedan decirle a los equipos capitalinos: éstos de hoy son aquellos de ayer.

El encuentro terminó con la alta anotación de diez goals por cero a favor del equipo fortunista Pero eso no dice nada, porque los fortunistas bien pudieron hacer muchos más, pues en el segundo tiempo no hicieron más que entretenerlos y así y todo anotaron dos goals más sobre los ocho conseguidos en el primer tiempo.

Los anotadores fueron: Castro, 3; Conill, 2; Avellanal, 2; Suárez 2 y Miró 1.

Los equipos se presentaron en esta forma:

FORTUNA: Ordás, Miró, Camagüey, Antoñico, Gallego, Castillo, Avellanal, Conill, Castro, Suárez y Katzer.

S. CLARA: Amador, Marullo, Alvarez, Sánchez, Sánchez (A), Cerraldo, Ginari, Manen, López, Sánchez (E) y Pino.

Conrado González terminó el match diez minutos antes de lo reglamentario, quizá para terminar prontor con el abuso fortunista.

OLIMPICO

RESUMEN DE AVERAGES DE LA SERIE MUNDIAL

FILADELFIA (Liga Americana)

	J	V	C	H	2b	3b	Hr	Ce	So	Bb	Ave	O	A	E	Ave
Bishop, 2b	7	27	4	4	0	0	0	0	5	3	.148	12	17	0	1.000
McNair 2b 3)	2	2	1	0	0	0	0	0	1	0	.000	1	1	0	1.000
Haas, cf	7	23	1	3	1	0	0	2	5	3	.130	17	0	0	1.000
Moore, lf (1)	2	3	0	1	0	0	0	0	1	0	.333	1	0	0	1.000
Cochrane, c	7	25	2	4	0	0	0	1	2	5	.160	40	4	1	.978
Simmon lf.cf	7	27	4	9	2	0	2	8	3	3	.333	19	0	0	1.000
Foxx, 1b	7	23	3	8	0	0	1	3	4	6	.340	69	2	1	.986
Miller, rf	7	26	3	7	1	0	0	1	4	0	.269	12	0	0	1.000
Dykes, 3b	7	23	2	5	0	0	0	2	1	5	.217	4	12	0	1.000
Williams, ss.	7	24	2	8	1	0	0	1	9	2	.333	7	24	0	1.000
Grove, p.	3	10	0	0	0	0	0	1	7	0	.000	0	0	0	.000
Earnshaw, p.	3	8	0	0	0	0	0	0	2	0	.000	1	7	0	1.000
Walberg, p	2	0	0	0	0	0	0	0	0	0	.000	0	0	0	.000
Mahaffel, p	1	0	0	0	0	0	0	0	0	0	.000	0	1	0	1.000
Hoyt, p	1	2	0	0	0	0	0	0	0	0	.000	0	0	0	.000
Rommel, p	1	0	0	0	0	0	0	0	0	0	.000	0	0	0	.000
Cramer, 2	2	2	0	1	0	0	0	2	0	0	.500	0	0	0	.000
Heving, 4	1	1	0	0	0	0	0	0	0	0	.000	0	0	0	.000
Boley, 5	1	1	0	0	0	0	0	0	1	0	.000	0	0	0	.000
Todt 6	1	0	0	0	0	0	0	0	0	1	.000	0	0	0	.000
Totales		227	22	50	5	0	3	20	45	28	220	183	68	2	992

(1) Bateó por Earnshaw en el noveno del segundo juego.
(2) Bateó por Grove en el octavo dl tercer juego y por Walberg en el noveno del último juego.
(3) Corrió por Cochrane en el noveno del tercer juego.
(4) Bateó por Walberg en el octavo del quinto juego.
(5) Bateó por Rommel en el noveno del quinto juego.
6) Bateó por Earnshaw en el octavo del séptimo juego

SAN LUIS (Liga Nacional)

	J	V	C	H	2b	3b	Hr	Ce	So	Bb	Ave	O	A	E	Ave
High, 3b	4	15	3	4	0	0	0	0	2	0	.207	3	9	0	1.000
Flowers 3b.7.	5	11	1	1	1	0	0	0	0	1	.091	3	4	1	.875
Adams, 3b	2	4	1	0	0	0	0	0	1	0	.250	0	1	0	1.000
Roettger, rf	3	14	1	4	1	0	0	0	3	0	.286	4	0	0	1.000
Watkins, rf	5	14	4	4	1	0	1	2	1	2	.286	8	0	0	1.000
Frisch, 2b	7	27	2	7	2	0	0	1	1	1	.259	23	19	0	1.000
Bottomley, 1.	7	25	2	4	1	0	0	2	5	2	.160	61	2	1	.984
Hafey, lf	6	24	1	4	0	0	0	0	5	0	.169	8	0	1	.880
Orsatti, lf	1	3	0	0	0	0	0	0	3	0	.000	1	0	0	1.000
Martin, cf	7	24	5	12	4	0	1	5	3	2	.500	11	0	0	1.000
Wilson, c	7	23	0	5	0	0	0	2	1	1	.217	49	3	1	.981
Mancuso, 8	2	1	0	0	0	0	0	0	0	0	.000	2	0	0	1.000
Gelbert, ss	7	23	0	6	1	0	0	3	4	0	.261	13	29	0	1.000
Derringer, p.	3	2	0	0	0	0	0	0	1	0	.000	0	2	0	1.000
Johnson, p.	3	2	0	0	0	0	0	0	2	0	.000	0	1	0	1.000
Grimes, p	2	7	0	2	0	0	0	2	2	0	.286	0	3	0	1.000
Hallahan, p.	3	7	0	0	0	0	0	0	3	0	.000	0	0	0	.000
Lindsey, p	2	0	0	0	0	0	0	0	0	0	.000	0	0	0	.000
Rhem, p.	1	0	0	0	0	0	0	0	0	0	.000	0	0	0	.000
Blades, 8	2	2	0	0	0	0	0	0	2	0	.000	0	0	0	.000
Collins, 10	2	2	0	0	0	0	0	0	1	0	.000	0	0	0	.000
Totales		230	19	54	11	0	2	17	40	9	235	186	73	4	985

(7) Bateó por Derringer en el séptimo del primer juego.
(8) Bateó por Johnson en el noveno del primer juego y en el sexto del penúltimo juego.
(9) Bateó por High en el noveno del primer juego.
(10) Bateó por Lindsey en el octavo del cuarto y en el noveno del sexto.

INNINGS EN QUE SE HICIERON CARRERAS

FILADELFIA	104	042	704—22
SAN LUIS	532	203	112—19

Sacrifices: Haas 2; Dykes; Gelbert; Miller; Derringer; Frisch.
Bases robadas: Martin 5; Hafey; Frisch; Watkins.
Double plays: Bishop, Williams y Foxx 2; Bottomley (sin asistencia); Frisch, Gelbert y Bottomley (3); Gelbert, Frisch y Bottomley (2); Gelbert, Bottomley y Wilson; Bishop y Foxx; Dykes, Bishop y Foxx.
Quedados en bases: Filadelfia 52; San Luis 40.
Umpires: Klem y Stark, Nacional; Nallin y McGowan, Americana.
Tiempos de los juegos: 1:55; 1:49; 2:10; 1:58; 1:56; 1:57.

CAMPO POLAR

FEDERACION DE FOOT-BALL DE LA HABANA

DOMINGO 11 DE OCTUBRE

PROGRAMA

1 P. M.

Deportivo Covadonga vs. Deportivo Luyanó

2.15 P. M.

TROFEO OMEGA

Deportivo Centro Gallego vs. Olimpia Sporting Club

3.45 P. M.

Catalunya Sport Club vs. Juventud Asturiana

PRECIOS USUALES

OCTUBRE 12

PROGRAMA

2.45 P. M.

Deportivo Covadonga vs. Deportivo Luyanó

4 P. M.

Se DISCUTIRA un TROFEO

Deportivo Centro Gallego vs. Juventud Asturiana

(Infantiles)

ENTRADA 20 CENTAVOS

NUESTROS ANUNCIOS REPRESENTAN LA SELECCION

M.E.C.D. 2016

Amores de Hombres Célebres

WELLINGTON Y LA BELLA IRLANDESA

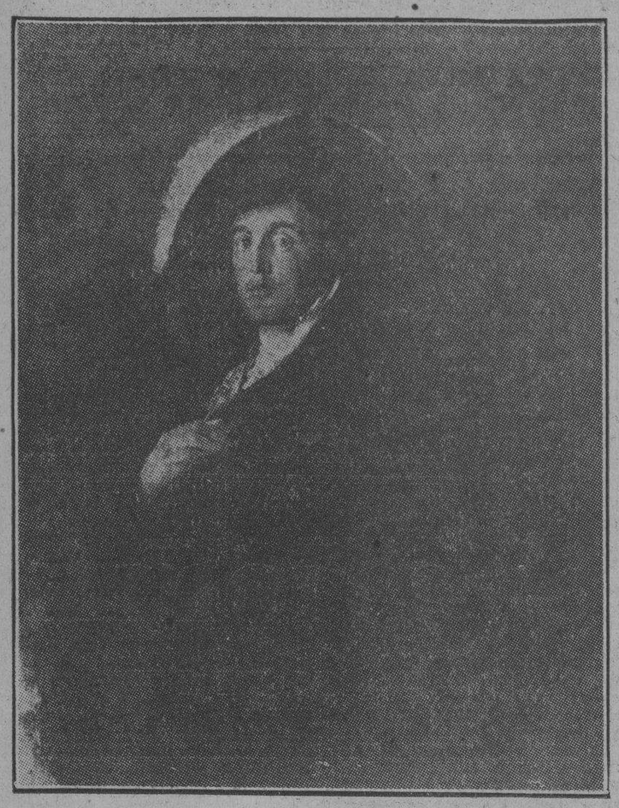

Lord Wellington. Cuadro de Goya.

En esta misma época y en el año 1812, libróse la célebre batalla de Arapiles, gloriosa acción de nuestra armas, añadas al heroico ejército de Wellington. Esta derrota de las tropas francesas fué el primer síntoma de aquella serie de adversidades que derrumbó el trono de Napoleón el grande, ya que su gloria y su fama eran indestructibles.

Wellington el vencedor de Waterloo, el implacable y terrible enemigo del glorioso Corso, tuvo en su vida privada una trágica aventura que truncó, quizás para siempre, los felices ensueños de su juventud.

Arturo Cowley (1), luego duque de Ciudad Rodrigo, pertenecía a la noble familia de Wallesley, originaria de Irlanda (2), y entre sus ascendientes hubo célebres varones que honraron con sus actos y sus armas el rancio abolengo de su casta.

Hijo cuarto del conde de Mornington, fué en sus primeros años un muchacho alocado y audaz que más sabía del alegre vivir y de los amoríos de las dulces hijas de la soñadora Irlanda, que de las áridas ciencias en que inician el espíritu la severas aulas de las universidades.

Fué en esta época cuando conoció a Catalina Pakenham hija tercera del barón de Longford, segundo de su título y cuya casa solariega se erigía en los campos del condado de Westmaet.

Catalina poseía tan grande belleza, que su fama alcanzó hasta la corte de Dublin, y era denominada "la doncella más bella de Irlanda". Entre la innumerable pleyade de adoradores que pretendían su mano, contábanse los más ricos y gallardos mozos de las familias ilustres de la encantadora Isla.

Catalina Pakenham, sin embargo, no prestaba oído a las demandas de sus enamorados solicitadores: su juventud y sus ensueños esperaban la aparición del mancebo gallardo, decidor y galante, más rico en suertes de amor que en dones de fortuna. Y llegó, por fin, el trovero, que en esta ocasión no vestía a la usanza juglar, sino a la de valiente guerrero, aunque sin la férrea armadura ni el casco con largo airón que la leyenda pinta a Lohengrin el caballero del Cisne.

El bizarro capitán Wallesley podía evocar y aun suplir cuanto a gentileza y fama la leyenda dorada del príncipe del amor. Catalina presintió que aquel apuesto militar sería el cautivador de su alma y el soñado dueño del tesoro inapreciable de su belleza. Y fué así, que cuando Arturo Cowley fascinado por su hermosura, rindió a sus pies la ardiente plegaria, la bella doncella de Irlanda acogió la ofrenda roja de rubores, pero mostrando en los labios la más alentadora y divina sonrisa que soñara un galán de su dama enamorada.

La pasión loca que unió sus corazones fué esa imborrable emoción que perdura en nuestra alma, luego que la juventud se aleja, según vamos cruzando la cuesta fatigosa de los años; estos amores son los que, al evocar el pasado, dibujan en nuestra boca una sonrisa de dulce añoranza, que nos anima a esperar la última jornada hacia la muerte.

Los enamorados vivieron algún tiempo el ensueño de su amor; mas llegó un instante en que la realidad interrumpió el encanto de aquellas horas felices, disfrutadas por los amantes, despierta el alma a todas las delicadezas y gozando los poéticos ensueños que forjaban sus locas fantasías, en tanto la vida iba marcando en las túnicas blancas de las horas las frases secretas del destino que habrían de truncar aquel ensueño.

Arturo Cowley tuvo que incorporarse a su regimiento que iba a luchar en lejanas tierras por la gloria y el honor de la patria.

Los atribulados amantes concertaron en su última entrevista revelar a sus padres el secreto de sus corazones y prometiéndose inquebrantable juramento de cariño, fué el joven oficial a pedir al barón Longford la mano de su prometida.

El orgullo noble acogió la pretensión con frialdad y negó su consentimiento arguyendo que la extremada juventud de ambos alejaba de momento toda idea de matrimonio y que, además, no pudiendo heredar los títulos y haciendas de su padre, por no ser el primogénito de sus hermanos, su condición quedaba reducida al grado militar que había obtenido en su corta carrera. Tales méritos no eran suficientes para aspirar a la mano de la predilecta de sus hijas.

El joven Cowley se alejó del castillo de Pakenham con el alma dolorida por aquel desprecio cruel que el orgulloso Lord Longford hacía de su persona y de aquel amor que era la gran ilusión de su vida.

El vanidoso aristócrata, realmente, al rechazar al joven capitán no podía sospechar el glorioso porvenir que aguardaba a Cowley, futuro conde Wallesley, duque de Ciudad Rodrigo y héroe, en fin, de su patria.

La despedida de los amantes fué desgarradora: aquel sueño que habían gozado tan brevemente y las horas de felicidad que esperaban alcanzar cuando ya sin trabas ni impedimentos, pudiera vivir su cariño, la adversidad, terciadora fatal en todas las nobles aspiraciones del espíritu, había ensombrecido con la negra silueta de su espectro la ilusión amorosa de los amantes.

Arturo Cowley prometió a su novia que la haría su esposa, y cuando ésta, a su vez, juró esperarle, con los ojos humedecidos por el llanto y la divina boca contraída por hondo dolor, unieron sus almas en una promesa suprema pues en aquella separación que empezaba, el destino o la fatalidad—¿quién sabe?— podría truncar sus propósitos con la muerte.

Wallesley incorporose a su regimiento y partió para la empresa guerrera que en la lejana y extranjera tierra los intereses de la patria exigían.

Catalina Pakenham, la bella doncella de Irlanda, quedó sumida en el dolor infinito de aquella su primer ilusión tan adversamente tratada por el destino. Sus ojos adquirieron la sombra velada de su hondo pesar y sus mejillas tornóronse transparentes, con esa blancura encarista de la azucena, flor sagrada de martirio y de muerte.

Catalina tuvo el presentimiento de que le ocurriría una gran desgracia y el triste presagio llegó a realizarse.

Transcurrieron diez años. En este largo espacio de tiempo el capitán Cowley conquistó gloria y fama, ascendiendo rápidamente en su carrera. Estas campañas de Holanda y de la India constituyeron el primer triunfo militar de gran importancia en que se significó brillantemente el futuro duque. Su talento de gran estratega y profundo táctico, revelaron en tal ocasión su genio de guerrero.

La distancia y esta vida intensiva, donde todas las energías vitales del individuo se concentraban sobre un punto capital— lograr brevemente su propósito—realizar su porvenir, conquistando honra y fama—llegaron a absorber de tal modo el espíritu de Arturo Cowley que poco a poco, el recuerdo de aquel amor, de aquella grande pasión que había dominado su alma, fué borrándose en ella, y sólo de vez en cuando acudía la dulce evocación como un lejano recuerdo de su juventud. Sin embargo no obstante la ambición que dominaba por entero todas las potencias de su espíritu, Arturo Cowley no olvidaba su promesa. Y en el carácter rígido, con el alto concepto que inspira a un militar un compromiso de honor, estaba dispuesto a cumplir su palabra empeñada, aun cuando el amor que la inspiró no existiera en la forma apasionada y emocional del principio.

En tanto que el tiempo y la fatalidad iban adormeciendo en el alma de Wallesley aquel amor juvenil, Catalina Pakenham fiel a sus promesa, seguía adorando, a través de la distancia, el recuerdo de aquel amor, el único cariño de su vida. La imagen gallarda del bizarro militar seguía dominando por entero en su alma, y el eco de sus conquistas era un acicate más que estimulaba su pasión.

Por esta época fué cuando se desarrolló una terrible epidemia en Irlanda, que causo innumerables víctimas. Entre ellas, la tragedia señaló a Catalina Pakenham para sufrir el más horrendo dolor. La repugnante enfermedad —la viruela devoró como un monstruo enfurecido y celoso de aquella humana perfección, el divino tesoro de su hermosura: y la bella doncella de Irlanda fué desde entonces la triste virgen desposada con el dolor.

Luego que sanó de cuerpo Catalina Pakenham, enferma para siempre del espíritu, no tuvo ya mas aspiración ni propósito que ocultar en la soledad su enorme desgracia; y aislada en la tragedia interior de su al alma, como único consuelo de su aflicción, lloraba incesantemente, y las lágrimas iban marcando en su faz martirizada dos hondos surcos.

Aquel amor que había constituido la aspiración de su vida entera, lo consideraba irremisiblemente perdido. No podía exigir desposeída de modo tan cruel de su belleza— el sacrificio de la promesa empeñada, con desgarradora resignación aceptó el martirio de su propia desgracia haciendo firme propósito de devolver a Arturo Cowley su palabra de casamiento. Su profundo dolor era aun aumentado con la lástima con la conmiseración que inspiraba la enunciación de su nombre. La adulación la amistad, aquella corte de galanes trovadores que glosaban su belleza con madrigales y frases de galanía, habían huído de su presencia cuando la fatalidad hubo destruído su hermosura con el bárbaro zarpazo de su garra. La princesa de belleza de la corte del Virrey no tenía ya adoradores: los caballeros del amor abandonaron la flor ideal cuando ésta convirtióse en flor sagrada de martirio.

Arturo Cowley evocando a aquellos guerreros medioevales, volvió a su patria cubierto de gloria y honores. Ya en ella y avivado por la proximidad del sentimiento de su adormida pasión de juventud, dirigióse presuroso a su patria nativa 'la soñadora Irlanda', y presentóse en el castillo de Pakenham ansioso por ver a su prometida.

Los parientes y allegados de ambas familias diéronle la noticia de la terrible desgracia sufrida por Catalina, tratando al mismo tiempo de impedir la entrevista de los amantes, cuya escena considaraban de inútil crueldad, dando por supuesto que Cowley a la vista de su prometida, renunciaría a su propósito de matrimonio, aceptando desde luego la devolución de su promesa, que ellos, en su nombre, le ofrecían.

Arturo Cowley, profundamente emocionado, por el relato y con la vbz temblante de dolor, insistió, firme en su propósito y en el cumplimiento de lo ofrecido, en entrevistarse con Catalina. A los razonamientos de los circunstantes, Arturo Cowley respondió: "No insistid, sería por mi parte un indigno ultraje a su desgracia. En los Wallesley no hay cobardes".

El encuentro de los amantes fué un momento de intensa emoción. Catalina Pakenham, con la frente inclinada y los ojos anegados en llanto, presentóse ante su prometido con la actitud resignada de su desgarrador martirio y ante aquel gesto de infinito dolor y tras un instante de solemne silencio, Cowley acercóse a su novia, y depositando en su frente un beso respetuoso, la acogió en sus brazos, haciendo ante todos la salutación de prometido.

Luego de esta escena de grandiosa emoción, los presentes se alejaron con respeto, y en la amplia sala del vetusto castillo en cuyos muros las efigies de los nobles antepasados evocaban glorias pretéritas, quedaron frente los dos amantes, y en el augusto silencio de la estancia incieron el solemne pacto de sus almas.

Los esponsales se celebraron ante el altar un día del mes de abril del año 1806.

Aquella unión, formada bajo la advocación del dolor, no podía alcanzar de la vida afectuosa. En el alma de Catalina anidaría para siempre el eco de su desgracia, la pesadumbre de aquel vivir doliente sin los nobles goces de sus sueños de amor.

Así fué que transcurridos varios meses después de su unión, solicitado Cowley por su ambición y reclamado nuevamente por la patria, hubo de abandonarla otra vez, siendo este viaje seguido a la campaña victoriosa que había de realizar en la Península Ibéirica en unión del ejército coaligado que combatía la invasión francesa. En esta ocasión fué cuando alcanzo la gloria y la fortuna que elevaron su nombre al más alto lugar de la fama.

Esta campaña fué a raíz de su nombramiento de Teniente general, que alcanzó el 25 de abril de 1808, y en esa fecha designóle el gobierno de su país para mandar por instancias de las juntas de insurrección y Defensa Nacional para combatir la invasión napoleónica.

Durante este dilatado período fué investido, al fin, con el mando supremo del ejército que operaba en España.

En esta campaña en los campos de Castilla logró continuamente vencer a su adversario, el general Marmont, al que derrotó siempre y fué arrancándole las plazas de Tras-os-Montes, Ciudad Rodrigo, Salamanca y Vitoria, logrando, al fin, hacer cruzar los Pirineos al ejercito invasor.

En uno de estos innumerables episodios guerreros, Wellington debió a la ayuda de su propia espada el no caer prisionero de un destacamento francés.

Wellington triunfó en la batalla de los Arapiles librada el 22 de julio, logrando que el ejército francés del centro se batiese en retirada, y ocupando seguidamente la plaza de Madrid donde fue recibido con gran entusiasmo el 12 de agosto.

Por último, Wellington finalizo su campaña realizando con movimientos atrevidos la preparación de la batalla de Vitoria, celebrada el 21 de Junio de 1813, la cual puso fin a la invasión francesa en España. Estas dos célebres batallas— Arapiles y Vitoria—constituyeron para Wellington el pedestal de su inmortalidad, siendo el primero que combatió con fortuna el ejercito invencible de Napoleón, su irreconciliable enemigo.

Desde esta época, su vida entera puede decirse, transcurrió alejada de su familia, a la que sólo muy de tarde en tarde dedicaba unos meses de convivencia, y aun éstos, al regreso de sus largas ausencias de años, apenas si su permanencia duraba una semana en el hogar, sin que tuviera que alejarse, solicitado y absorbido por los altos y graves problemas de la Patria y del Estado.

Catalina Pakenham sufría resignada este abandono, y aunque contribuía a sus infelicidad, el profundo amor que tenía a su esposa y el inagotable tesoro de su alma bondadosa, le hacían hallar consuelo en los triunfos que obtenía el general en su gloriosa carrera.

El duque de Wellington, aun cuando no amaba ya a su mujer, en sus cortas estancias familiares se esforzaba por aparecer complaciente y afectuoso con su esposa a la que dispensaba toda suerte de delicadezas y atenciones, pero dentro de la frialdad de su cortés desamor. Catalina sufría sin protesta la indiferencia correcta del duque y se consideraba en cambio, suficientemente dichosa con el grande amor que Wellesley profesaba a sus hijos, por quienes sentía un profundo afecto paternal.

Así fué transcurriendo la árida vida matrimonial de Catalina Pakenham, dedicada a adorar en ausencia el nombre de su esposo y depositando en el cariño de sus hijos los inagotables tesoros de su corazón. Este inmenso amor, a cuyo culto dedicó su vida, no tuvo más recompensa que la noble satisfacción producida al ver cómo su esposo alcanzaba las cimas del poder y de la gloria: duque, primero; príncipe, después; y, por último, el más grande título que hombre alguno consiguiera. El mundo entero adjudicó a Wellington el nombre de "salvador de Europa."

La duquesa Catalina, cuya salud se hallaba quebrantada desde aquella terrible enfermedad que destrozó su juventud y su vida sintió que la muerte, piadosa al fin, rondaba cerca de ella. Y cuando, en la hora suprema, Arturo Cowley, junto al lecho de muerte donde agonizaba Catalina veía apagarse lentamente la luz de aquellos ojos que con tan inquebrantable amor se fijaban en los suyos, aquella divina enamorada, en tanto acariciaba sus manos, expiraba pronunciando el nombre adorado: ¡Arturo!... ¡Arturo!... ¡Adiós...!

El Duque de Ciudad Rodrigo tuvo dos errores en su vida.

Negarse a conceder el indulto al mariscal Ney, cuya clemencia fué a implorarle de rodillas la esposa del guerrero; y las últimas palabras que pronunció poco antes de su muerte.

Una dama, en aquella ocasión, conversando con el viejo duque, llegó a preguntarle: "Yo supongo que durante vuestra vida habréis inspirado grandes entusiasmos y admiraciones entre las mujeres de todos los países en que habéis vivido".

Y Wellington, repuso: "¡Oh, sí! Algo hubo. Pero podéis creerme, que en toda mi existencia ninguna mujer me quiso nunca!"

Wallesley profanaba el recuerdo y aquel inmenso amor que le tuvo Catalina Pakenham.

M. Laforque.

---

(1) Nació en Dublin en Marzo de 1769 y murió en Walmer Clarte (Kent) el 14 de Septiembre de 1852.

(2) Esta familia pretendía ser descendiente de los Reyes Católicos.

Catalnia Pakenham, duquesa de Ciudad-Rodrigo y esposa de Wellington (Cuadro de Hayter)

EL TEATRO EN PARIS

El más grande éxito de la temporada.-Kismet.- Cuento original de E. Knoblanch

El Kalifa Abdallah, disfrazado, y Marsuuati, hija de Hadji.

(Traducción de Jules Lemaitre)

¿Os acordáis de aquel Sumurum maravilloso?

Cuando lo vimos entre sus velos multicolores, todos nos dijimos:

—Otros vendrán.

Y en efecto, he aquí que, como regalo de año nuevo, Londres nos envía otro Sumurum, ya no mudo cual el que vino de Berlín, no ya piruetante y sorprendente con sus largas escenas sin palabras sino lleno de elocuencia y hasta de filosofía. Pero la verdad sea dicha, no es por los largos discursos fatalistas que pronuncian por lo que estos nuevos fantasmas orientales nos entusiasman, no por sus trajes, por sus actitudes, por sus gestos. ¡Ah! ¡la mise en scene de Kismet! Ni la Gran Opera con sus "maquinerías" formidables, ni el Chatelet con su tramoya fantasmagógica, ni los Bailes Rusos con su esplendor de luces, habían jamás llegado a tal lujo dentro de tal escrúpulo. Es el Oriente entero, es Damosco, es Bagdad, es Samarcanda lo que vemos surgir ante nuestros ojos atónitos, a medida que la acción de la obra se desarrolla. Para tener una idea aproximada de lo que hemos visto en París, os aconsejo a vosotros los que vivís lejos, que abráis la última edición de la "Mil noches y una noche" de Mardrus, y que, sin leer el texto, contempléis, una por una, muy lentamente, sus ilustraciones. Al cabo de algunas horas de amorosa soñación ante las imágenes exóticas, una profunda embriaguez se apoderará de vuestro espíritu. "Estamos en la tierra de los visires y de las sultanas", diréis. En esa misma tierra estábamos anoche los que asistimos al estreno del teatro Sarah-Bernhardt.

Apenas se alza el telón, un recitador árabe como los que se ven en las terrazas de los cafés del Damasco, habla de este modo.

—¡Alabado sea Alá, rey de los Reyes, creador de todas las cosas! ¡Alabado sea Alá que ha extendido los campos cual una alfombra a nuestros pies y ha colgado el firmamento sobre nuestras cabezas! ¡Alabado sea asimismo Mahoma, su profeta, entre los hombres, el bendecidor de los bendecidores, amén! Pero continuemos... En verdad os digo, los actos y las palabras de los que han venido al mundo antes que nosotros son ejemplos y amonestaciones para los mortales del día. Y de tal suerte es la historia de Hadji el mendigo, que vivió su vida en esta apacible ciudad de Bagdad hace mil y mil años.... Ahora es la historia de un día entre sus días, lo que os voy a contar ¡oh, benévolos auditores! Poned cuidado en la enseñanza que va a daros el Destino, llamado "Kismet" por los poetas. Y notad bien las venturas y las desventuras asignadas de antemano al hombre, que se eleva y se hunde como la cuba en el pozo. Pero Alá sólo conoce todo... Oid...

Y la pieza comienza a desarrollarse, cual si fuera la continuación vivida del cuento. Desdeñando las habilidades de los dramaturgos occidentales, que tratan de convertir en fragmentos de realidad los más bellos ensueños, el autor, que es un inglés llamado Knoblanch, pero un inglés que tiene alma de árabe, presenta la realidad cual no bello ensueño. "Renunciad a vuestros resabios estéticos—parece decirnos—olvidad vuestros prejuicios clásicos, no evoquéis modelos perfectos. Ved los que va a pasar con corazones de Kalifas o de niños. Sed al mismo tiempo primitivos como seres bárbaros y refinados, como seres que están fatigados de todo". Por mi parte, así lo he hecho. Y gracias a esta superchería moral nada de lo que les choca a los críticos graves, ni las inocencias ni las languideces ni las incoherencias, nada, en fin, nada me ha causado un mal efecto.

El mendigo Hadji aparece dormido ante la puerta de una santa mezquita. Es un hombre cano, envejecido prematuramente pero aún robusto y activo. Su barba tiene algo de salvaje. Sus sonrisas son a la vez inteligentes y burlonas. Un rayo de ferocidad luce de vez en cuando en el fondo de sus pupilas negras. En el cielo comienzan a elevarse como suaves ondas de esmalte, las claridades matutinas. Es una madrugada de Oriente con todo su encanto de misterio. Las cúpulas se destacan, a lo lejos, en la penumbra. Las puertecillas se entreabren. La vida de la gran ciudad va a principiar. En los blancos alminares, las voces de los almuercines cantan la gloria de Dios con trinos de una infinita dulzura. Los fieles acuden a la casa de Alá, para orar. El mendigo despiértase al ver que el momento de pedir las primeras limosnas del día ha llegado, y tiende la mano. Pasa un mercader y le da un dinar. Pasa otro y no le da nada. Al fin aparece un caballero soberbio, que le deja caer en la diestra una bolsa llena de escudos de oro. Hadji levanta la vista y reconoce en él a su más terrible enemigo, al odiado y odioso Jawan, causa de todos sus males, causa de su ruina, causa de su envilecimiento. Porque antes de ser un pobre hombre, el mendigo había sido un comerciantes poderoso. En su pueblo natal tenía una familia, por la cual trabajaba día y noche. Su mujer era la más bela de las mujeres, y su hija la más divina de las hijas. Ahora sólo le queda esta última. La primera escapóse un día con el malvado Jawan, dejándole con el alma ulcerada y sin valor para seguir trabajando. Así, al sentir el peso de la bolsa que acaba de recibir, el infeliz tiene un impulso de rebelión. Aquel oro le quema los dedos. Su alma le grita venganza. Pónese de pie, y va tal vez a precipitarse contra su enemigo. Mas su instinto sutil le obliga a comprender que nade puede en aquel sitio, vestido con aquel traje, y combina un plan diabólico. "Lo primero—piensa —es convertirme en un ser de aspecto respetable." Tranquilamente encamínase hacia el Bazar, y se detiene ante dos mercadores que exponen suntuosos mantos de brocado. A uno le compra una túnica y a otro un turbante.

—¿Cuánto os debo?— pregunta.

Y antes de que le contesten se aleja rápidamente sin pagar, porque quiere conservar el oro de su bolsa para empresas más grandes. Lo malo es que los mercaderes le persiguen y le hacen prender. El visir le condena a que le corten la mano.

—¡Ay!— exclama— ¡ay, mano de mi alma!... ¡Tú habrías podido servir a este gran visir de mil manedas, y vas a ser cotada! Habrías podido buscarle esclavas divinas, habréis podido defenderlo contra sus enemigos, habrías podido matar a los que le odian. No hay en Bagdad otra como tú en potencia y en rapidez. Sabes apoderarte de lo que te conviene y sabes golpear al primer signo. ¡Ah! ¡mano, mano, cuanto pierde el visir al cortarte!

Todo esto, al visir Mansur no le conmueve. Pero Hadji dice:

—Sé las historias fabulosas del mundo. Entonces el visir, como el rey de Scherazada le perdona para que le cuente esas hostirias, y le lleva a su palacio en calidad de bufón. Ya ahí, al abrigo de todas las persecuciones, no piensa sino en adquirir el poderío que necesita para llevar a cabo su venganza y para rescatar a su hija, que vive con una familia humilde en los jardines del Kalifa.

Un día, Mansur llama aparte a Hadji y le dice:

—¿Eres capaz de todo por mí?

—De todo.

—Pues bien, es necesario que asesines al Kalifa.

Antes de cometer su crimen el mendigo va a ver a su hija que tiene un novio, un novio jardinero que no es sino el Kalifa mismo disfrazado.

—Que Alá te proteja—dice a la dulce Marsinah.

Y vestido de juglar, penetra en los aposentos del príncipe y le clava un puñal en la espalda. Pero los príncipes árabes no mueren, mientras la Fatalidad no les ha marcado con su sello.

—¿Quién te ha pagado para asesinarme?—pregúntale.

—Mansur—contesta.

—Mansur y tú pereceréis de la misma muerte.

En la mazmorra donde le encierran, Hadji se encuentra con su enemigo Jawan, que ha sido encarcelado por un delito insignificante, y que va a ser puesto en libertad algunos instantes más tarde. La providencia le proporciona, pues, la doble gracia de satisfacer su venganza y de recobrar la libertad. Con sus manos poderosas estrangula a Jawan. Luego se quita su túnica y se viste con ella. Y cuando los carceleros se presentan para poner el libertad a Jawan el que sale de la mazmorra es Hadji.

¿Adónde ir? Lo lógico sería alejarse de Badda, huir de los cadís y de los soldados. Pero lo lógico no es del reino de las mil y una noches. Así, el mendigo corre hacia la casa de Mansur, y se encuentra con que este cruel visir, deseoso de vengarse del fracaso de la misión criminal que le confiara, ha hecho encerrar a su hija Marsinah en un calabozo, y se dispone a atormentarla con todos los tormentos. Saca entonces el puñal que lleva siempre al cinto, y mata a Mansur. Enseguida salva a su hija.

—Y ahora—piensa—nadie podrá salvarme de la horca.

Pero, justamente entonces, aparece el jardinero que se quita su disfraz, y que dice:

—Soy el Kalifa. Ven a mí Marsinah, ven y sé mi esposa. En cuanto a tu padre, le perdono todos sus crímenes, pero que se aleje de ti, que se aleje de nosotros.

Y volviendo a la puerta de la mezquita, Hadji se acuesta en la piedra santa y se duerme como el día en que recibió la bolsa de Jawan

Los filósofos han descubierto en el fondo de este cuento delicioso, muchas moralidades y muchas inmoralidades. Ese fatalismo oriental que lo arregla o lo desarregla todo a su antojo, sin tener en cuenta ni la virtud ni el esfuerzo, ni la razón, ni la vida misma, les inquieta como un elemento disolvente. En imaginaciones cristianas, en efecto, la fábula no termina tal cual termina, ni se desarrollaría como de desarrolla.

G. E. GOMEZ

Kul-al-Kula, Alimento del Corazón

La Transformación de Hadji el Mendigo (segundo acto)

Hadji el Mendigo (primer acto)

M.E.C.D. 2016

LA CASA 4 DE LA CALLE Z

No era de plata sino de oro su corazón; su mano, fuente inagotable de socorros; su casa ,asilo de todos.

Así afamaban a Oliverio Rosián, sus familiares, sus amigos del club, por toda la ciudad; era además, por supuesto, rico y poderoso.

Y no podía extrañar tal probidad en el hijo de Gastón Rasián, que legó a su muerte diez mil monedas al monasterio de San Lucas y ordenó que se repartieran cincuenta entre las familias más necesitadas del lugar. Todo a costa de su único hijo, que si quedó en la opulencia, vió de ese modo mermada su legítima fortuna.

Por eso la ciudad agradecida le tributaba honores y el frontis de la casa de maternidad mostraba su nombre en inscripción de bronce; que si a ella en nada contribuyó, acarició la idea piadosa de su fundación.

Orgulloso de la memoria de su padre, Oliverio Rasián continuó sus prácticas generosas. Cuando buscó mujer, supo elegirla virtuosa para fortuna de la pobreza local, como apuntaron oportunamente los periódicos.

—Y cien veces la oscuridad iluminó palacios; el hambre alimentó festines y la desnudez vistió saraos.

Y cuando la esbeltez graciosa de Catalina Rasián presidía el estrado de la liga "Hermanas de la Pobreza", los destellos multicolores que irradiaban sus pendientes, realzaban con claridades inefables su belleza extraordinaria.

II

El sol brillaba libre de nubes y la casa 4 de la calle Z se bañaba en luz. Era una construcción reciente y barata, edificada a mitad de cuadra en manzana casi desierta. Sobre los vivísimos colores de la fachada, con acierto, un jazmín se había recostado displicentemente. Parecían esmaltadas las flores del jardín.

Pero aquel sol espléndido que alegraba la piedra, no podía alegrar los moradores de la casa 4 de la calle Z; poco les importaban ya el sol, las rosas y el jazmín.

III

Era una verdadera familia de trabajadores; por eso la casa se llenaba y se vaciaba alternativamente durante el día. El padre, viudo de mujer fecunda que alumbró diez hijos, solo conservaba dos hembras y un varón que llevaba su nombre.

A los sesenta y cinco años, joven todavía para el trabajo, hubiera podido disfrutar del retiro que le ofrecía generosamente la naturaleza, pródiga en el vigor y salud de sus retoños.

Pero era hombre laborioso, desde niño prisionero del trabajo, y no quería o no podía evadirse, mientras tuviera músculo en el brazo y fuego en las entrañas. Además la obra de su vida estaba incompleta. Los otros obreros trabajaban solo para comer; él había procurado siempre otra finalidad, y esa finalidad que concretaba todas sus aspiraciones de padre, era estímulo incesante en sus horas de labor extraordinaria, razón de ser de sus ahorros; era la adquisición de una pequeña casa en la que se sintiese dueño; que asegurase la tranquilidad de su vejez y el asilo de sus hijas.

Su esfuerzo había levantado los muros de la casa 4 de la calle Z; su hijo había en ella abierto tabiques y adaptado su taller; sus hijas habían sembrado las rosas y el jazmín.

Todo le pertenecía ya: menos el suelo donde había plantado privaciones y recogido felicidad. Por eso Jacinta Valdés trabajaba incansablemente todavía y a cada nuevo plazo que liquidaba, sentía como si de un lijero peso aliviara su corazón.

IV

—El mal nunca viene solo —dijo Margot, cuando todos en casa

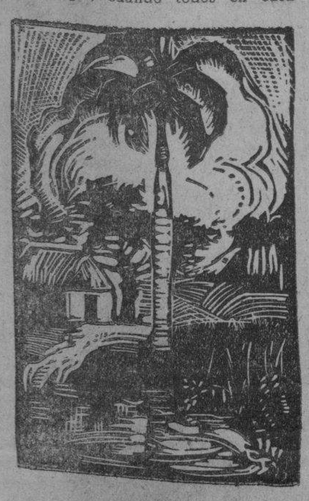

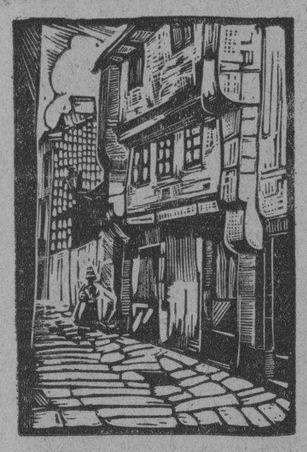

Grabado en madera de M. Miguel.

de Jacinto Valdés comentaban extrañados los síntomas que presentaba la "hincadura" del joven Jacinto. Y Margot continuó: —Como si fuera poco la cesantía de papá. Quiera Dios que lo de la quijada no sea grave.

Pocos momentos después, llegaba el médico municipal, que previo examen del enfermo, llamó aparte al buen padre y entre cien cosas incomprensibles le habló de tétano y de muerte. Esta última palabra que adivinó Jacinto en los ojos del doctor, se filtró por su cabeza como una chispa de fuego que abrasó sus sienes y la sangre afluyó al cráneo para ahogar aquel incendio, y sintió quedar sin sangre su corazón.

Ya había sido enterrado el joven Jacinto cuando el padre volvió al conocimiento. Una antigua vecina, vieja solícita, compadeció las dos mujeres que el dolor hizo inútiles y dirigió el enterramiento y cuidó al pobre viejo con celo inusitado.

Pero cuando el sol de nueve días secó las lágrimas, las dos hijas de Jacinto Valdés volaron presurosas al taller.

V

Para que Catalina Rasián pudiese organizar saraos y festivales benéficos, y animarlos después con el prestigio soberano de sus piedras, era menester que su marido cuidase de su haciendo, que se resentía con frecuencia a las acometidas violentísimas de las necesidades de su esposa. Pero hombre excepcionalmente inteligente, conocía la significación valiosísima del título de "Gran Dama de Caridad", con que habían honrado a Catalina. Hombre piadosísimo también, se dispuso a combatir los egresos considerables de su tesoro con enérgicas y rigurosas medidas en el cobro de sus rentas.

Y su mujer, sus familiares, sus amigos del club, compadecieron a Oliverio Rasián, enfrascado personalmente en los asuntos de su oficina de la calle Principal. Labor ímproba y árida, verdadero sacrificio en aras del abandono y del dolor de asilos y hospitales.

VI

Hacía ya muchos días que Jacinto Valdés comía mal y dormía peor; lo primero era, porque los brazos femeninos son débiles y se pagan mal y además, faltaban al viejo obrero los miembros vigorosos de su hijo, y los suyos cansados ya, que ofrecía inútilmente. Lo segundo, porque en nombre de la justicia, los hombres pretendían desposeerlo de su casa, que había sido fruto de inauditas privaciones y obra material de sus manos.

Jamás esta idea tenebrosa había asustado su imaginación; porque jamás, ni aun entonces, podía comprender como el derecho y la justicia y no la infamia y la violencia podían arrancarle como a un usurpador lo que su único esfuerzo había producido y al que ligaba la misma relación que el creador a su obra.

Pero la realidad le decía que él había sembrado en suelo ajeno; que varios plazos lo alejaban todavía de su íntegra posesión; que él no podía liquidarlos y que el caso había sido fatalmente previsto.

En la vigilia de varias noches, Jacinto Valdés recordó otros casos análogos que guardaba casi olvidados su memoria. Especialmente el de su viejo compañero Juan, a quien hallaron un día ahorcado en su propio cuarto; su mujer quiso vengar su muerte y prendió fuego a la casa. —¡Mía, o de nadie!— gritaba continuamente en su celda de loca.

Cuando Jacinto decidió comunicar a sus hijas la inminencia del peligro, halló con sorpresa que ambas sonrieron mientras le decían: —Por Dios papá, tú debías saber que la Compañía Urbanizadora, vendió sus derechos a Oliverio Rasián a quien toda la ciudad llama protector de la pobreza.

Y, a la oficina de la calle Principal dirigió sus pasos, una, dos y tres veces Jacinto Valdés. Por un vecino se sabe, que la abandonó llorando la primera y la segunda, la tercera, maldiciendo angustiado.

VII

Oliverio Rasián trabaja afanosamente, todo confuso ante cien papeles semejantes que pretende ordenar. Ante él, dorada y colosal escribanía.

La mesa de labor, ocupa un extremo, el más ventilado de la habitación, que luce elegantemente dispuesta. Solo la caja de seguridad con su enorme cuerpo de acero, rompe la armonía del conjunto, más de biblioteca de catálogo que de oficina de negocios.

Una pequeña puerta comunica a otra habitación más amplia, pero menos adornada. Por aquí se accede a la oficina. Hay varias máquinas de escribir cubiertas; solo una, maneja diestramente una mujer. Hay también varias mesas y ventiladores. Queda sensación de movimiento; pero en toda la oficina solo permanecen ya, una mecanógrafa y el protector de la pobreza que trabaja afanosamente.

VIII

Acababa Jacinto Valdés de voltear la llave del despacho, cuando tuvo sobre él la mirada inquisitiva de Oliverio Rasián. Súbitamente llevó el índice a los labios mientras lo amenazaba con su revólver; y cuando apróximo el arma, se diría que el protector de la pobreza temblaba no sólo por él sino por todos los pobres de la ciudad. Por eso no acertaba a encontrar entre los papeles que atestaban las gavetas, el contrato que por tres veces tan fácilmente levantara hasta los ojos llorosos de Jacinto Valdés.

Una carcajada hueca, despiadada, de satisfacción dolorosa, se escapó de la garganta del viejo vengador mientras destruía el documento cómplice. Su mirada se clavaba fija en los ojos espantados de Oliverio Rasián.

IX

Ahora, debía terminar la obra incompleta de su vida, la que no había concluído su esfuerzo laborioso de luchador honrado. Ya no existía el contrato que sostenía la justicia ciega, y sorda a sus lamentos; pero quedaba todavía el hombre al que alentaba y oía y que era también preciso destruír.

Un plan seleccionado en las horas interminables que siguieron a la última negativa, cien veces arruinado y cien veces reconstruído, iba a realizarse con la serenidad que vive en las firmes resoluciones. Así Jacinto Valdés desposeyó a su víctima de prendas y dinero y le exigió después, que abriese la caja de seguridad. Como lo hubiera hecho un ladrón vulgar que buscara solo monedas, vacía en desorden sus gavetas, y con la ecuanimidad del verdugo aloja en el cuerpo de Oliverio Rasián la carga de su revólver.

Un grito de espanto parte de la habitación inmediata. Tras un momento de calma, cien ruidos y voces tumultuosas se suceden.

De pie, al centro del despacho, contempla por última vez Jacinto Valdés el escenario de la tragedia que se propuso simular. Oye crujir la puerta temblorosa. Después, sobre la calle, siente escapar la vida por su cráneo destrozado.

X

Al nuevo día, la prensa local dice entre otras cosas lo siguiente: —"Y era tal su generosidad y tal la blaudura de su alma, que si el miserable ladrón hubiera sustituído la amenaza por el ruego, hubiera obtenido seguramente de O. Rasián, el dinero que buscaba y hasta quizás su protección que siempre prodigó".

Guillermo de Zéndegui.

El Vedado, Sept. de 1931.

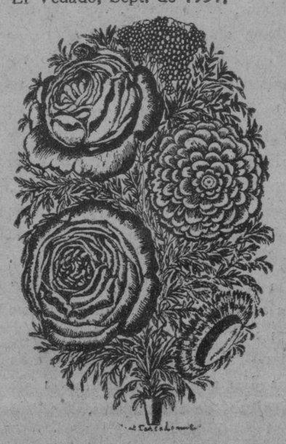

Zuloaga el Vasco que Pintó a Castilla

POR W. WISTTER

Gregorio el Botero

Hacía mucho tiempo que deseaba intimar con Zuloaga, el pintor esencialmente español, que con tanto genio nos traslada al lienzo los tipos y aspectos de lo más genuino de la parte central de la península.

Le habíamos conocido en París, una vez que le vimos entre un grupo de amigos artistas, y de esto hace algunos años. Era cuando aún no se había revelado al gran público europeo. Cierto día, le esperamos en un café de Montmartre al cual acostumbraba ir con frecuencia y aquel día no fué. Se ha marchado a España.

Al fin la casualidad hizo que le encontrara en Barcelona, cuando menos me lo esperaba.

Erase una noche del mes de Octubre en que había caído, entre rayos y truenos, una lluvia como un diluvio inundando todo el llano de Barcelona, arrasando pueblos y arbolados.

Había parado el chaparrón, pero soplaba el vendaval y amenazaba volver a diluviar.

Para guarecerme de aquella tempestad contra la cual eran inútiles paraguas y chubasqueros, al pasar la plaza de Cataluña metíme en "La Maison Dorée" al abrigo de aquel horrendo temporal, y... encontréme con la figura simpática de mi amigo Zuloaga que, sentado en una de las mesitas centrales, esperaba la hora de la cena. ¡Cuál no fué mi alegría al encontrarle! Sabía que estaba en Barcelona para recoger sus notabilísimos cuadros de la Exposición que acababa de cerrarse, los cuales habían sido la admiración de todos, y no le hallaba en parte alguna.

—¡Por fin le encuentro a Ud!— exclamé al verle.

—Pues es casualidad—me dijo — porque si estoy aún en esta ciudad es porque las inundaciones me tienen sitiado. Pero, de todos modos, parto mañana a primera hora con el tren de Francia, que es el único que funciona. Ya tengo embalados mis lienzos y a punto de ser expedidos.

Y después de cruzar varias frases con él, indiquéle mi propósito de cenar aquella noche juntos, pues tenía que hablarle de un estudio que pensaba hacer sobre su gran personalidad artística.

Así, pues, nos trasladamos a una mesa más grande en el testero del salón, donde cenamos, y donde me reveló un sin fin de cosas íntimas.

Ignacio Zuloaga es vasco de raza, alto, fornido, de anchos hombros y de hercúleos miembros, lo que no es nada raro en los hombres de su país. De ojos inteligentes y expresivos, de nariz correcta, bigote y pelo castaño y tez de un color sano, coloreado por la sangre, cual tienen los habitantes del Golfo de Cantabria, presenta el aspecto a la vez, de un artista y de un luchador. Habla poco. Ni de Arte le da por hablar, como a otros pintores, y dice que **el Arte debe hacerse y no decirse, pues la obra es superior a la palabra.**

Pertenece a una dinastía de artistas: Su abuelo fué Director de la **Armería Real**, y su padre un artista repujador, cincelador e incrustador de metales a lo Benvenuto Cellini. De tanto mérito que de sus jarrones y de sus rodelas en París, los expertos dudaban en atribuirlos a uno u otro de estos dos genios.

De él de Ignacio, puede decirse que es hoy día el pintor esencialmente español.

La España castellana, la España central, es un país que no cambia cual ciertos países musulmanes de oriente. Lo único que avanza en conjunto en la península ibérica son las orillas mediterráneas u oceánicas y esa España central es la que le inspira. Y él se ha sumergido en ese país inmóvil y dramático, para presentarlo quintaesenciado en sus cuadros. Con su temperamento vigoroso y observador e influído por el medio ambiente, su labor tiene algo de la energía y de la técnica de los Velázquez de los Ribera, de los Greco y aun de Goya. Más nada hay en sus cuadros de impresiones de éstos sobre él, como han pretendido ciertos críticos rebuscadores de semejanzas. Es el mismo medio ambiente el que, influyendo sobre su temperamento genial, ha producido tales efectos en su obra. ¡Sí! es el propio país el que le ha impresionado de una manera análoga, y no los demás artistas que le han precedido.

Ignacio Zuloaga

El carácter robusto y serio, noble y austero, de los moradores de ambas Castillas, se presenta en sus cuadros como **El Alcalde rural de Torquemada, El Segoviano, El Mielero, Un juez de pueblo,** y en las escenas de las vendimia, **Reparto de vino, Vendimiadores,** y en **El vaso de** viono (que está en el Museo de Berlín).

En estas últimas telas llega a adquirir el carácter de Velázquez.

El poeta don Miguel y **El sereno de Segovia** (cuadros que están en el Museo de Venecia), lo mismo que el retrato de **Un guitarrero,** y las varias figuras de mujer que tiene pintadas en sus cuadros, prueban que ha sido impresionado por el mismo medio ambiente que los grandes españoles del siglo XVII y si no, véanse **Los borrachos.**

Y esto demuestra lo que hemos dicho; que en Zuloaga hay un temperamento y un genio análogos a los de Velázquez, Ribera, etc., genio esencialmente español, y sobre él ejerció su influencia el mismo medio ambiente que sobre los grandes maestros de los pasados siglos. Pero Zuloaga añade aún más, y es el aspecto de aquella naturaleza pobre y de aquellos breñas que parecen calvarios de aquellos pueblos de color de hueso y de aspecto triste.

Diríase que es un evocador del espíritu étnico castellano; y no sólo en los hombres sino también en las mujeres. Aquellas bellezas que él retrata son bellezas esencialmente castellanas; no son las exuberantes y dulces Valencianas, ni las esculturales hermosuras de Cataluña, ni siquiera las robustas Gallegas, no, son Castellanas puras, con sus ojos brillantes y negros, con su tinte moreno o con su palidez anémica y su expresión triste o picaresca que tan bien encuadra la mantilla. Hay quien las ha comparado a las mujeres de Goya, pero a nuestro ver no son de la misma clase. Las majas de Goya eran casi siempre altas señoras de la corte vestidas de tales, como lo prueban **Los Angeles de San Antonio de la Florida** de los cuales hasta se saben los nombres. Las de Zuloaga son hijas del pueblo, y no del de Madrid, que pudieran estar ya más o menos influidas por las corrientes exóticas sino de pueblos del centro de Castilla, de Salamanca, de Segovia, de Soria etc. las cuales nada tienen que ver con **La princesa María Luisa,** ni con la señora que sirvió de modelo para **La maja,** vestida o desnuda del gran pintor aragonés.

Véanse, si no **La Enpolvada, Mis primas,** y las que reproducimos por el fotograbado en este estudio, que son obras maestras de nuestro ilustre amigo.

Zuloaga tiene un taller en Segovia y de allí toma, de la realidad de España, lo que halla de más típico para extraer la quinta esencia de su carácter: seco duro, pobre pero noble y firme.

En Segovia tiene por taller un antiguo templo romántico: **San Juan de los Caballeros,** y una buena viejecita, ex-ama de un canónigo le sirve el tiempo que allí pasa.

Tiene también otro taller en Erbar, y a él se lleva estudios hechos en Castilla, que le sirven para pintar sus cuadros, fruto de las impresiones que en la España central recibiera.

Su modo de pintar es muy original. Desprecia los procedimientos y hasta los instrumentos de su Arte, de que hacen tanta gala los pintores mediocres. Pinta con una pequeña paleta que su padre le regalara cuando aún era muy joven y pinta sin caballete poniendo su tela encima de una silla arrimada a la pared, o en el suelo. A veces prescinde de los pinceles y coloca el color con el cuchillo de rascar lo difuma con un pedazo de trapo o lo extiende con los dedos.

Zuloaga, divide la España actual en tres series: la **heroica,** venida a declinar en torera en nuestros tiempos; la **amorosa y galante, y la religiosa.**

Por ahora, sólo se le conocen los cuadros que ha pintado sobre los dos primeros aspectos. Sobre el último está preparando una serie de cuadros de anacoretas, de frailes, de curas de disciplinantes y nazarenos inspirados en costumbres que existen aún en los pueblos atrasados del interior de la península.

Admira al Greco. De Holanda prefiere a Rembbrandt, luego a Franz Holz, a cuyo estilo llama "El goce del pintar" y de este pintor le entusiasman sus últimos cuadros, especialmente los retratos.

Tiene también un taller en París en el cual pasa algunos meses del año.

De Barcelona admira la Catedral y los edificios góticos que la rodean. Dice de ella que es la catedral más bella de color que haya visto, y él ha visto las de España y las demás de Europa.

Ha viajado mucho, teniendo por compañeros de viaje al escultor Rodin, al escritor René de Mezeroi y a otros. Amsterdam le gusta por su gran carácter, y Haarlem por lo típica y tranquila.

Su espíritu grandioso no sigue la moda en Arte, como los pintores vulgares; busca lo eterno y desprecia lo pasajero. Se dedica a lo que le dicta impreriosamente su temperamento enérgico sin perder tiempo ni distraer fuerza alguna.

Es modesto como todos los fuertes que tienen conciencia de su propio valer. No prodiga su retrato ni se deja fotografiar. El mismo se reprodujo en un personaje de un cuadro suyo, y últimamente se ha pintado de una manera magistral.

Mi obra es lo que importa y no mi figura—dice—y solo a petición de sus admiradores de otros países se ha retratado él mismo.

De alma grande, pinta grandiosamente y de grandes proporciones, y pinta para él y no para el gusto del público.

—Al vender un cuadro mío, parece que se me llevan un pedazo de mi alma—nos dijo.

A veces se arrepiente y vuelve a comprar por mayor precio, los cuadros que él vendiera. Así ha pasado ya en dos ocasiones. No cede al lucro ni a influencias extrañas. A algunas altas damas americanas las ha retratado más por simpatía artística que por el alto precio del retrato.

—Una vez, un marchante me puso doscientos cincuenta mil francos sobre la mesa, para que le pintara cuadros de pequeñas proporciones y de asuntos frívolos vendibles al día, y yo se los rehusé—dijo, refiriéndose a que él no se vende.

Es buen padre y buen esposo. Aunque para pintar se aisla y se separa de su familia, luego vuelve a descansar en su seno.

Como a genio que es, la envidia se ha cebado ferozmente en él, y le ha creado enemigos encarnizados que ni siquiera personalmente le conocen. Ha recibido anónimos e insultos por el correo y un vil periodista le increpó brutalmente en un artículo porque no seguía las huellas de otros artistas conteporáneos muy correctos, pero muy inferiores a él en genio.

Y él ha ido subiendo majestuosamente, impasible y brillante, cual la Luna de la fábula persa, sin hacer caso de los perros que le han ladrado.

Tiene una gran admiración por los artistas catalanes. De Casa dice que es lástima que alguna vez se deja influir por los que le rodean, y le admira en sus retratos, en los que presenta el ama de los personajes También admiraba a Ruiseñol, del cual era muy amigo y dice de él que tiene un alma de artista exquisita y extensa. De José María Sert, otro pintor catalán que está en París, de gran talento y profunda instrucción nos dijo que era el primer decorador de nuestra época, grandioso y brillante, conceptivo y altamente colorista en el que se veía algo de Wagneriano y algo de Florentino.

Es gran coleccionador de cuadros, sobre todo del Greco, por el cual siente una gran admiración.

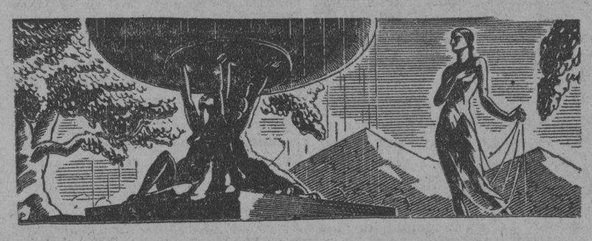

El Castillo de Cuéllar

La Gran Semana de Goethe en Weimar

El centenario de la muerte de Goethe será celebrado el año próximo, en toda Alemania, con inusitada solemnidad. Las ciudades de Francfurt, cuna del gran poeta, y Weimar donde Goethe pasó la mayor parte de su vida y creó casi toda su obra, rivalizarán en el empeño de rendir a la memoria del más grande entre los grandes genios de la raza germánica los máximos honores.

Entre las fiestas de Weimar figurará una gran semana teatral cuyo programa ha sido ya fijado. Las diversas representaciones correrán a cargo, cada una, de compañías dramáticas distintas, seleccionadas entre las mejores de Alemania. El día 20 de marzo los Teatros Nacionales de Prusia interpretarán el texto original de la tragedia "Gotz von Berlichingen". El día 21 de marzo figurará en el programa la tragedia "Egmont", interpretada por las compañías de los Teatros Municipales de Bochum y Duisburgo; el día 22, aniversario de la muerte de Goethe el conjunto del Burgtheater de Viena interpretará "La Tasa"; el día 23 será representada "La Hija Natural", a cargo del Teatro Municipal de Dresde y el día 24 'Ifigenia" por los Teatros del Estado de Munich; el Teatro del Estado de Stuttgart se ha encargado de la interpretación de "Clavigo" el día 26 de marzo. El día 25 de marzo, festividad de Viernes Santo, se celebrará un gran concierto y el domingo y lunes de Pascua la compañía del Teatro Nacional de Weimar interpretará la primera y segundo parte del "Fausto".

Los Flagelantes

M.E.C.D. 2016

Las Mujeres de Wagner

EL GENIO CREADOR

SIGFREDO Y LAS HIJAS DEL RHIN.—Litografía de Jantin Latour.

Para el DIARIO DE LA MARINA

El hombre no puede crear sino ficciones; pero cuando en la frente de ese hombre se enciende la luz del genio, esas ficciones llevan impreso el sello de la Divinidad. Por esta ley artística admiramos al genio por sus ideas y sus concepciones sublimes; lo reverenciamos por sus bellezas, le rendimos culto por sus imaginaciones dramáticas; pero solo lo conocemos por sus héroes. Lo propio del genio es crear y, así, entre todas las grandes figuras de la Literatura y del Arte, son muy pocas las que consiguen dar forma y vida a los personajes que no alentaron sino en su ardiente imaginación; pero que encarnaron una idea, representación subjetiva, un símbolo eterno y, tomando cuerpo en el pensamiento de los hombres, nacieron destinados a la inmortalidad.

De estos tipos de suprema belleza son los más interesantes las heroínas; porque en el espíritu femenino se da, acaso, una comprensión más completo de la sensibilidad afectiva, sin la cual nos parecen yertas las más altas concepciones del pensamiento y de la acción. Así la Religión ha encontrado a la Virgen Madre y de modo análogo, el Libro de los Libros ha embellecido sus páginas eternas con los contornos de **Eva, Sara, Agar, Ruth, Noemí, Rebeca, Esther, Judith, Dalila, la Samaritana** y la pecadora de Magdala. El genio literario ha engendrado las figuras perdurables de **Efigenia, Andrómaca, Yocasta, Medea, Dido, Alceste, Elena, Lesbia, Zaida, Dulcinea, Beatriz, Laura, Julieta, Desdémona, Lady Macbeth, Margarita, Dorotea, Marianela, Pepita Jiménez** y mil mujeres más que, sin haber nacido, no morirán nunca, por representar en el Arte la ideación excelsa de todo el Eterno Femenino.

Wagner representa en el Arte una transformación total de todos los valores. Sus héroes no pueden ser comprendidos aislados del mundo en que viven. En su obra hay un aspecto de una evolución total del pensamiento y de la vida. La inmanencia sigue y reemplaza a la trascendencia; es Hegel el que sucede a Kant; es la idea objetiva triunfando sobre el **yo** subjetivo y la razón pura. Es la **cognitio circa rem** que sustituye a la **cognitio rei,** es, en suma, la socialización del pensamiento, que corresponde a la universalización de todas las cosas.

Aún no hace una centuria era el hombre todo: centro del Mundo, alma del Universo, voluntad libérrima, fuente del Derecho, finalidad suprema. La Filosofía se llamaba revelación o racionalismo; la Política, individualismo, el Arte musical, romanza. Antropomórfico y antropocéntrico el principio fundamental ,se mostraba en todas las manifestaciones de la vida. Rousseau, como Rossini, era inconsciente deductor de los postulados tradicionales o de las categorías Kantianas. Cada hombre llevaba dentro un Robinson, que podía pactar con sus semejantes o con la Naturaleza sumisa. Todo cuanto apagaba su voz era un ruido extraño; apenas para subrayar sus arrebatos o sus lamentos se tolera la canturia melódica de la flauta de los Corybantes.

Pero el laboratorio acabó con las vanidades humanas. El microscopio y el tubo de ensayo arrancaron de las sienes del hombre la diadema de su soberbia. Es preciso estudiar el medio que nos subyuga y que nos arrastra, modificarlo y analizar hasta las más pequeñas fibras y estudiar en los cuerpos su estructura, sus funciones y sus afinidades. Don de solo se oyó la voz del hombre semidiós, se escuchó el clamor del Universo. Enmudeció Bellini y orquestó Wagner".

La obra de Wagner es eso ante todo .orquestación; después de escucharla tan rica, tan compleja, tan sabia, no comprendemos los lamentos de **Edgardo,** ni las declamaciones de **Armando Duval.** Todo aquello nos parece pobre, mezquino, merecedor de ser acompañado por un acordeón o a lo sumo, por un terceto de cuerda. Nos hemos acostumbrado ya a escuchar la voz de las cosas, la suprema armonía universal.

Es todo un Mundo el que se transforma. El hombre es mucho, pero el Universo, obra de Dios, lo es todo. ¿Dónde encontrar en los pensadores el ya muerto liberalismo abstracto y en los autoritarios el **sic volo, sic jubeo, sit pro perpétua voluntas?** ¿Dónde la ciencia meramente sintética, que despreciaba la observación y hacía absurda a la Metafísica con sus categorías y entes abstractos? Hay que ver al hombre en el Universo en que vive. Y el Arte ha seguido ese camino, proscribiendo la lírica sin ambiente y los cuadros amanerados, hechos en el estudio con maniquíes y la música insulsa, en que las desdichas de **Atala** o los gorgoritos de **Rosina** ecipsaban todo rumor ambiente, como si vivieran en un mundo destinado a llorarlas o a celebrarlas con acordes tímidos, pasando sin interrupción de la tónica a la dominante.

Para entender a Wagner es preciso que acabemos con toda una concepción errónea de la vida. No es suficiente ver a **Tristán;** es menester que veamos todo el siglo XIII. En el filtro de **Iseo** no hay solo un licor mágico, sino la invencible atracción amorosa. Necesitamos salir del perpétuo monólogo y mirar en derredor nuestro la magnificencia de la tierra y sobre nuestra frente la grandiosidad del cielo estrellado.

Las heroínas de los grandes artistas no son ya mujeres; son símbolos, como lo son **Gretchen, Otilia** la de "Las afinidades electivas", María Estuardo, **Felisa,** y **Doña Inés.** Pero las heroínas de Wagner son todavía algo más complejo: son la naturaleza emblemática, el mito y la humana aspiración a lo Eterno.

Así, cuando ellas hablan o modulan un canto, lo que se escucha no es una voz; es la maravillosa combinación de todas las armonías que resonaron en su espíritu, alma del Universo real en que todos vivimos y del Universo ideal con que todos soñamos.

Antonio Zozaya.

EN LA PARTE MAS ALTA DE AUSTRIA

POR M. W. D.

No es una provincia, sino un macizo montañoso que se extiende sobre la Estiria, la Baja Austria y Salzburgo. Es la parte más accidentada de Austria y acaso de toda la Europa Central. Entre cumbre y cumbre se abre un lago de aguas muertas y transparentes. Parece que los orgullosos picachos gigantes, cansados de intentar inútilmente herir el cielo con sus afiladas agujas, formaron estos lagos espejos para mirar el cielo vencido a sus pies.

Cuando se han pasado el Traumstein y el Traumsee, otras cumbres nos cierran el horizonte, para que nuestros ojos no busquen bellezas nuevas más allá de estos nuevos lagos que cortan nuestro camino. Cuarenta son los que se abren entre las laderas verdes de la red alpina, y todos con una belleza distinta. Algunos, como el Attersee y el Mondsee, en las tardes nebulosas de otoño, cuando la ribera opuesta se hunde en la bruma, nos dan impresión de mar sin orillas; pero esta niebla sobre el lago tiene una melancolía de las brumas del puerto. Nos imaginamos que la niebla sobre el mar nos cierra todos los los caminos, y que aquellos que se marcharon por ellos y están ahora al otro lado de la niebla ya no han de volver nunca. Tiene esa bruma en el mar color ceniza y sabor también, porque nos habla de cosas acabadas y de términos y obscuridad que nos fué impuesta desde fuera de nosotros; pero ésta de los lagos, más lejos de la idea de infinito, se nos figura que es que nosotros entornamos las ventanas de los cielos para que la luz y el ruido no nos asusten los pensamientos.

Hasta otros, sólo llega el sol durante las breves horas en que se asoma sobre las cumbres vecinas; y hay algunos, como el Schwarzense, que, aunque el sol quiebre en ellos sus rayos, parecen desdeñosos de la luz solar y no devuelven más que un reflejo mortecino, como de acero empavonado. Se diría que es, con su vecino el Steyrensee, dos pupilas ciegas que miran al sol con desdén de los rayos que jamás supieron herirlos.

Entre estos lagos y montañas hay pueblecillos pintorescos y viejos castillos señoriales. Las aldeas, con sus crucifijos a la entrada del lugar, bajo el cobertizo que los preserva de la lluvia y de la nieve y los "heurigen" entre parras y enrededaras, desde cuyo interior llega un golpear de vasos y alguna canción de dejo melancólico, parecen recibir al viajero con palabras de paz y un generoso ofrecimiento de rubia cerveza espumante en toscos vidrios. En los castillos hay simpre una historia que escuchar.

Y acaso sea la más interesante, entre todas, la del archiduque Juan Salvador. Aquí ,en el Salzkamergut, se alza el castillo de Orth, del cual tomó su nombre cuando quiso, o las circunstancias le forzaron, dejar la grandeza del título para no ser más que Juan de Orth. Renunció a la Corte Imperial y se retiró entre estas montañas; y aún venía hasta ellas el rumor de la vida, y quiso ir más lejos, allá donde no supiera del mundo ni el mundo supiera de él. Se esfumó entre la bruma de un camino sobre el mar, como aquellos de que hablaba antes, que parecen, más que cortados con filo agudo, desgarrados en jirones, rotos y sin posibilidad de ser otra vez sendero que conduzca a un lugar cualquiera.

Juan Salvador ha perdido el favor de su tío, el Emperador Francisco José, pero aún conserva la amistad del que luego ha de ser Emperador de Austria, Rey Apostólico de Hungría y señor de Bohemia, del Cronprinz Rodolfo .Se ven en las soledades de Mayerling y el archiduque es testigo de los amores del príncipe heredero con la baronesina Wetsera. Una mañana el conde Hoyos descubre horrorizado los ensangrentados cadáveres de los dos amantes, tendidos sobre el lecho, entre flores... Y para estos corazones que, tras bordados y cruces, laten empujados a cada instante por una ambición nueva, es tan absurdo que un hombre llamado a ocupar el más alto puesto de Europa se mate por tan banal motivo como es el amor de una mujer casi niña, a quien nunca podrá llamar suya delante de los hombres, que se imaginan aquella claridad transparente de la verdad como cristal turbio que les deforma las imágenes; y ellos le envían el vaho de sus invenciones para ver mejor. No se conforman con que pudo suceder de aquella manera sencilla y quieren adornar la trágica muerte del Kronprinz con fantasías novelescas como si la más apasionante de las novelas no fuera esta de un príncipe que muere de amor.

Juan Salvador ha estado la noche última en Mayerling. Un criado asegura que Rodolfo ha discutido con su primo; en un rincón hay botellas vacías... He aquí el cañamazo sobre el que bordar una leyenda...

UNTERBUNGAN. — El lago Attersee.

Cuando en las horas amargas que siguen al suicidio de su heredero el Emperador teme que el Papa le niegue el consuelo de saber que su hijo único lo espera en el reposo eterno de la cripta imperial, acaso haya tenido entre sus dedos aquel cañamazo con deseo de que, de pronto, la verdad se fuera dibujando, hilo a hilo, sobre él; por que

se sucedían los Reyes y las Repúblicas. Fué el duque de Burdeos y conde Chambord, nieto de Carlos X y pretendiente al Trono de Francia; el castillo se llama de Ebenzweier. Hoy lo habitan unos viejos príncipes que han pasado por la Historia de España en días de revueltas y turbación; por ello sus figuras, si las buscamos en las páginas que hablan de esas horas, se nos aparecen, asimismo, turbias y desdibujadas. Ya sólo son dos viejecitos amables, que sufren las amarguras de estos tiempos, también de confusión y revuelta, con resignación cristiana y señoril desdén por los bienes de que los despojan las leyes nuevas. Por un rinconcito de su memoria acaso desfilen alguna vez los viejos días con marchas y contramarchas sobre los peñascales del Maestrazgo y de la serranía conquese, entre guerrilleros tocados con boinas rojas; pero ellos no quieren acordarse y les es grato envolver el espejo que copia sus memorias en esta misma niebla vaga que cubre el lago en las tardes de otoño, y que parece velarlas las miradas sin brillo. Se llaman Doña Blanca y Don Alfonso de Borbón y de Este...

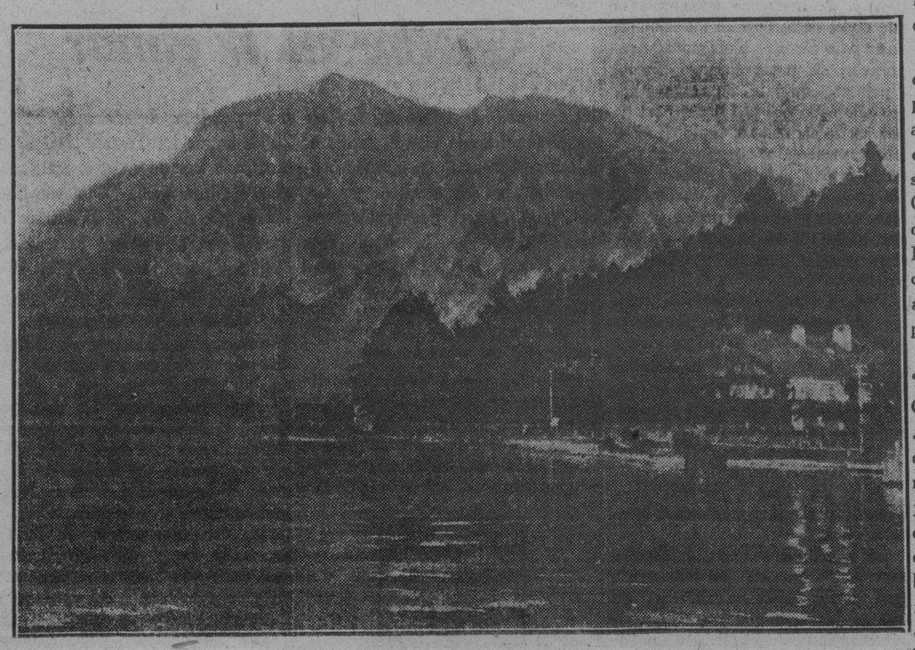

UN ASPECTO DEL LAGO ATTERSEE

La Belleza de la Cubana y "sus Grandiosos Ojos"

POR JOSE AIXALA

GERTRUDIS GOMEZ DE AVELLANEDA

Lo habitual en la vida, ejerce tal monotonía que adormece, por saciedad, los sentidos ilusorios. El guardián del Museo pasa indiferente a los destellos del arte. Un sacristán, a fuerza de andar con las imágenes, se acomoda imperturbable ante su pedestal. Es un fenómeno que no supone merma del sentimiento, sino familiaridad constante; por la misma razón que un celador del campo santo, convive, abstraído de la muerte, entre la vigilancia de los panteones.

El Arte y la Belleza se exhiben en los museos para ofrendar el encanto de su magia, al visitante anheloso de curiosidades, con la atención fija en las plasmaciones de los genios. Cuadros, estatuas y conjuntos emotivos, nos turba el pensamiento ante la obra inmortal. Son los museos a modo de balnearios del espíritu, para sumergir las almas en ambientes de seducción ideal, dilecta, sublime.

Los que vivimos en Cuba somos los eternos peregrinos redimidos o sacristanes respetuosos y creyentes, sin el asombro de lo magnífico, como lo sienten los feligreses periódicamente. A causa de vivir entre lo sublime, no experimentamos la maravilla con que sorprende la cubana, el cruce de un turista, de un pasavolante de nuestras playas. Es algo detonante en ellos que se escapa a nuestra observación por el contacto diario. No sentimos ya como un grito admirativo por la abundancia.

Ya se sabe que, de Adán y Eva a nuestros días, la mujer es lo más perfecto de la creación. Dios quiso confundir en nuestra cara mitad, todos los primores estatuarios en ella. Pero si esta perfección modelada ofrece las excelencias tan celebradas por los helénicos, habremos de convenir forzosamente, en los diversos matices diferenciales en cada respectiva latitud.

Desde este aspecto, Cuba debe estar agradecida al Supremo Hacedor por haber concedido a sus feminas, todas las gracias de su género, pero con la mayor gracia en sus ojos cautivantes, atractivos, de esplendores lindísimos, como ensoñación de gloria inefable que tiene en su cara la criolla mujer.

Cierto que en todas partes se ven esos grandes ojos en Evas de cada país. Pero lo que allí es excepción, aquí resulta lo general. Lo raro en otras partes es aquí lo que suspende el paso de los visitantes. Cuba es admirada por los grandes ojos de sus hijas: alucinantes, bellísimos, sorprndentes. Más de una cubana dejó alelado ante su rostro al cautivo de su encontronazo repentino.

Don José Pijoan, profesor en "Pomona College" en el Estado de California, autor de la "Historia del Arte", arquitecto y conferencista, cuyos títulos aporto para dar más realce expresivo a sus palabras de justicia, me decía lleno de satisfacción ,que una de las particularidades admirativas que sentían los hombres refinados —y aún los por refinar— al llegar a la Habana, eran esas llamaradas deslumbrantes de los ojazos de sus mujeres.

Si esto es lo observado por un hombre de mundo y de saber, selecto en cultura, devoto de la Belleza, ¿qué no será en aquellos impresionistas, fascinados por los ojos de nuestras criollas? Porque, además en la mujer cubana, como sus los dos secretos que los filósofos congénitas universales, guardaran descuentan en la psicología femenil: el de su verdadero primer amor y el de su íntimo pensar. Pero en la hermosura legendaria, en esa deslumbrante preeminencia de sus ojazos hay algo sintomático que se atornilla en el alma del extranjero como el recuerdo de un embeleso inolvidable.

Un canto y un libro, distantes en su origen, pero coincidentes ocasionalmente, me han despertado estas vibraciones de mi pluma, o de mis teclas, que muevo con más sentimiento que acierto y amenidad. Una de mis hijas, (naturalmente, con "ojos cubanos"), POR LA GRACIA DE DIOS, cantaba enternecida, acompañándose ella misma al piano, la conocida canción de,

"Para jardines Granada,
para mujeres Madrid,
y para amores tus ojos,
cuando me miran a mí..."

Mentalmente, por asociación de ideas y egoísmos amorosos hacia Cuba, coincidía esta impresión musical con la lectura de una obra de Manuel Azaña, actual Ministro de la Guerra de la República Española, titulada "VALERA EN ITALIA", (Amores, política y literatura). Precisamente llegaba a la página 45, línea segunda en donde el autor de "EL JARDIN DE LOS FRAILES" dice: "El primer amor de Juan Valera en Madrid, fué Gertrudis Gómez de Avellaneda..."

He aquí como dos impresiones disasociadas al parecer, convienen al punto de mira ideal en nuestro caleidoscopio de la mente reproductiva. Pasaron fugaces y atropellados los recuerdos esfumados de la mocedad. Se me refrescó aquel cuadro de respeto, en el testero de la fotografía de Cohner, como tributo a la inmortal poetisa camagüeyana, cuyo estro lindó con el cielo de la fantasía, con tan inspirado númen que rebasó al de las mujeres de su siglo, igualándose genialmente con lo más aristocrático del Parnaso español.

La gentil Avellaneda paseó como una reina su escultural figura y se le rindió pleitesía a su mente de diosa poética, en cuantos países dió a conocer su vida interesante, sus penas íntimas y laureles de oro.

La que rimó como un querubín del cielo el "CANTO A LA CRUZ", fué una cubana simbólica por excelencia. Cierto que en aquellos tiempos aun se desconocía el martirio de "la línea". No podía ser un tipo nórdico, escueto como árbol de trementina, frío de semblante y ojos de profunda melancolía, que entristecen. No, no, no! Eso no será nunca tropical, en donde todo es luz, vivacidad y ardentía de vivir.

Cuando en mi niñez, oía hablar, en España, de las mujeres cubanas, las alabanzas estaban impregnadas de veneración como manjar de dioses. ¿La habanera?... un poema hecho dulce. ¿La matancera?... ni los atenienses pudieron concebirla mejor. ¿Y la camagüeyana?... ¡Ah! decir "camagüeyana" en España era llamar a la divinidad en forma de mujer hermosa. Pues todas las preciosidades de mi tiempo, ni tenían una línea por cejas, ni eran sutilezas humanas envueltas en sedas y quimonas. Eran mujeres completas, ídolos para el hogar, sin pasar por Reno jamás. Porque las madres cubanas, además de todo lo bueno que ofrecen en los demás países, se exceden en amor a los suyos, muchas veces contraproducente. A ellas se les debe la copla "Hay amores que matan", porque las cubanas son exageradamente idólatras de sus hijos y muchas veces las pierde esa espuma de amor que se derrama de su magnánimo corazón..

Las teclas se me van de mi heredad ideal y dejan trunco el pensamiento. Hay que rehacer la lección y preguntar: ¿Cómo eran los ojos de la Avellaneda? Ni en el cuadro de Cohner, el fotógrafo ochentista de la sociedad habanera, ni en otros clisés de la eminente poetisa, se puede apreciar el mágico atractivo de sus lindos ojos. Pero resulta evidentísimo que además de su continente de pura mujer camagüeyana poseía el don primoroso de la Musa. Fué la perla mejor en la diadema de Cuba. "¡Perla del mar! ¡Estrella de Occidente!", canta en su partida. Y cuatro lustros después, en "La Vuelta a la Patria", repite el símil, con su saludo ardoroso:

"¡Perla del mar! ¡Cuba her-
(mosa!"

por donde se deduce la fijeza de su imagen en su concepción patriótica.

Pues esta Avellaneda que debió sustituir en la Real Academia Española a su admirador y crítico Juan Nicasio Gallego, como más tarde le sucedió otro tanto a doña Emilia Pardo Bazán, debía poseer atractivos de **"Manón"**, ya que, independiente de su voluntad, inspiró en Madrid, el primer amor al insigne novelista don Juan Valera, autor de **"Pepita Jiménez".** Indudablemente esto sugiere un misterio de atracción, al deslumbrar a un aristócrata de la sangre y del talento, con diez años de ventaja que le llevaba la ilustre poetisa que puede confundirse con los primeros clásicos del siglo de oro.

Gutierre de Cetina, con su madrigal perfecto, parece hecho a propósito para el elogio de la Avellaneda:

"Ojos claros, serenos,
"Si de un dulce mirar sois alabados..
"¿Por qué si me mirais, mirais airados?

Eso debía tener, sin duda alguna la Avellaneda, el poder del imán. En sus ojos destellaba el sol ardiente del trópico. En su cuerpo, se fundía la imagen privativa de la mujer ideal de Cuba. Porque en aquel entonces, aun no se había inventado el Tribunal de Galveston. Pero había otro ,sin tanta medida de centímetro y con más espiritualidad y eficacia lugareña, sin tanta revista "Paramount" aunque, para los que ya estamos al borde de la piragua, para donde van los que no vuelven, lo consideramos más casero y por ende con mayor humanidad.

De todos modos, seguiremos cantando a la mujer cubana, al decir:

"Y para amores tus ojos
"cuando me miran a mí".

En esto estaremos de acuerdo, los de ayer y los de mañana.

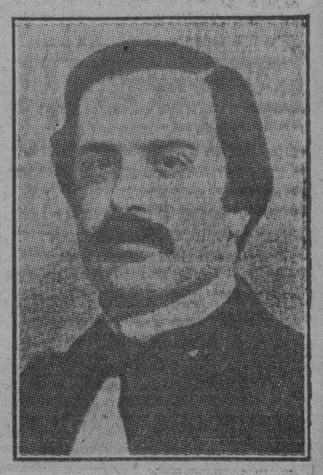

Don Juan Valera

M.E.C.D. 2016

El Dr. Fuente Duany Fué a un Congreso Sobre Radiología

Presentó un trabajo original relacionado con tratamiento de ciertas formas de cánceres

Doctor Puente Duany

LOS encontramos de manos a boca con el doctor Nicolás Puente Duany, a quien hacíamos todavía en Europa.

—¿Cómo, doctor, usted por aquí? ¿Cuándo regresó?

—Hace algunas semanas.

—Nadie ha dicho nada; los periódicos no han publicado una palabra!...

—Mire usted, soy un poco tímido; el reclame me amedrenta... prefiero pasar inadvertido.

—Ah; pero, no hay derecho a privar al público de cuanto debe saber. Usted ha asistido a un Congreso, si no estoy mal enterado. ¿No se celebró? ¿No pudo hacer nada? Ah, no se me escapa, me tiene que contar...

Y Puente Duany, con excesiva modestia, como quien faltase a una consigna, se decide a hablar.

—Fuí a París al Congreso de Radiología que se celebra cada tres años. El anterior fué en Estocolmo, el venidero será en Suiza. Todos los radiólogos del mundo se reúnen para explicar los resultados de sus investigaciones. Yo fuí representando a «La Covadonga», aunque allí me tomaban como enviado de la Universidad Nacional, de la que fuí profesor de Anatomía Patológica hasta su clausura.

—¿Qué trabajos interesantes se presentaron?

—Muchos y de gran importancia, referentes casi todos al tratamiento del cáncer, tomándose acuerdos que pudiéramos llamar internacionales sobre la conducta a seguir en el tratamiento del cáncer, según los resultados obtenidos por los más eminentes especialistas. Los trabajos escandinavos y alemanes fueron los que más llamaron la atención. En cambio casi todos los delegados se negaron a asistir en persona por un rozamiento que hubo en aquellos días entre Francia y Alemania con motivo de la solicitud de empréstito que ésta hizo a aquélla. Se ha modificado la técnica en ciertos tipos de cáncer que ofrecen un porcentaje elevado de curaciones cuando se les combate en sus principios.

—¿La América no sajona mandó delegados?

—Brasil y Chile, que yo recuerde.

—¿Presentaron trabajos?

—Uno de ellos.

—¿Cuba, digo, usted, presentó algún trabajo?

—Sí, uno bastante extenso en francés, «Tratamiento de los cánceres de la boca y piel por los medios electrotérmicos», que va a ser publicado en una revista francesa dedicada a esa especialidad.

—¿Qué otras actividades científicas desarrolló usted allí?

—Visité los centros anticancerosos de Francia, Bélgica e Inglaterra. En la Asociación Francesa para el Estudio del Cáncer presenté un trabajo sobre un nuevo tipo de tumor hasta ahora desconocido—dos casos únicos hasta ahora—que ellos reconocen, como muchos de nuestros tipos de cáncer que se ven menos frecuentemente en Europa que aquí. Los profesores de Anatomía Patológica de la Universidad de París, sabiendo que yo era catedrático de esa asignatura en Cuba me invitaron a ver una película novísima, con vitafón, que resulta la clase más completa y eficaz que puede suponerse...

—¿Qué actividades ha desarrollado después de su regreso, doctor?

—Continúo mi trabajo en la quinta del Centro Asturiano ,mis actividades profesionales particulares y, además, acabo de editar un libro de 190 páginas, en cuarto, con unos 85 grabados, que titulo «Notas sobre cánceres y tumores» en que explico los últimos adelantos, las últimas concepciones sobre el tratamiento de esta plaga, con aspectos muy modernos del problema. He mandado ejemplares a amigos míos europeos y americanos del sur, centro y norte, y espero las críticas que suscite en las revistas científicas de los países correspondientes.

—¿Algo más?

—Nada más; ya me parece demasiado.

Y nos despedimos de este joven, muy joven hombre de ciencia, director del Instituto de Radium del Hospital Mercedes, en donde combate el cáncer de los pobres, obligado a tratar unos ochocientos casos anuales, campo extenso para la observación y la experimentación, gracias al cual, y a su vocación y a su talento, el doctor Puente Duany es ya hoy por hoy una eminencia en la materia.

Armando MARIBONA.

ANUNCIESE EN EL Diario de la Marina

Información Telegráfica del Interior de la Isla

POR NUESTROS CORRESPONSALES

SEPELIO DE DISTINGUIDA SEÑORA

SAN JOSE DE LOS RAMOS, octubre 10. DIARIO, Habana.

A las cuatro de la tarde de ayer se efectuó el sepelio, que constituyó una imponente manifestación de duelo, de la señora Josefa Aurora Delgado, esposa del señor José María Armengol, secretario de la Junta municipal electoral de este pueblo, la que después de una larga y penosa enfermedad falleció en las últimas horas de la noche de ayer.

Su muerte ha sido muy sentida. Reciban su viudo, hijos, hermanos y demás familiares nuestra sentida expresión de condolencia.

Corresponsal.

INAUGURACION DE OBRAS SANITARIAS EN CIENFUEGOS

CIENFUEGOS, Octubre 10. DIARIO, Habana.

El Supervisor de la Jefatura local de Sanidad y Hospital Civil Capitán Dr. José Randín Vergara, nos ha invitado a los actos que tendrán lugar mañana en esos departamentos, inaugurándose el edificio donde funciona dicha Jefatura junto con los dispensarios dental y antituberculoso nombrados «Francisco María Fernández»; a virtud de que el doctor Fernández ha auspiciado el Comité local de la Cruz Roja.

En el Hospital se inaugurarán las salas «Dr. Alfredo Méndez» y «Dr. Fernando J. del Pino» y el pabellón destinado a cocina, fregadero y despensa.

Estas obras han sido ejecutadas por el Supervisor Dr. Randín, utilizando las economías realizadas en el presupuesto y consignaciones de ambos departamentos.

El pueblo cienfueguero siéntese agradecido al Supervisor Sanitario por estas obras de positivas utilidades públicas.

Obdulio A. García

CAUSA CONTRA UN VIGILANTE

MATANZAS, octubre 10.—DIARIO Habana.

El Juez de Los Arabos informó a la Fiscalía de esta Audiencia que ha iniciado causa contra el vigilante de Policía de aquel pueblo, Fabián Silva, quien aparece acusado de un delito de usurpación de funciones.

Corresponsal.

AVERIAS EN UNA PLANTA ELECTRICA

VICTORIA DE LAS TUNAS, octubre 10. DIARIO, Habana.

Por espacio de diez días, debido a la rotura de una biela y desquiciamiento en lo soportes de uno de los dinamos generadores de corriente, la planta eléctrica del alumbrado público de esta ciudad ha sufrido sería interrupción y en su consecuencia hace unos seis días permanecen a oscuras las calles de la población, desde las seis a las diez de la noche, y son encendidas sólo a última hora, cuando disminuye el consumo en las casas particulares. Con este informe, quedan desvirtuados torcidos comentarios que han venido circulando y que no tienen razón de ser.

Herrera Martínez.

DETENCION DE UN MALHECHOR

CENTRAL VIOLETA, Octubre 10 —DIARIO, Habana.

Ha sidod etenido en la colonia "Sitio» el haitiano José Fable, que se dedicaba a hacer fechorías por estos contornos. El detenido ha sido puesto a la disposición del Juez Correccional de Morón.

Escobar Diaz.

FIESTAS EN LA ESCUELA TECNICA INDUSTRIAL

GENERAL MACHADO, Octubre 10 —DIARIO. Habana.

Por iniciativa del doctor Arsenio Roa, catedrático del referido Plantel, se vienen celebrando todos los viernes en el salón de actos unas amenas veladas que a la par que solazan a los alumnos, cultivan el mismos.

En la que se celebró ayer noche se desarrolló el siguiente programa:

1.—Amalia (Polka), ejecutada por la Banda de la Escuela.

2.—Discurso por el alumno Celso Valdés Rondon.

3.—«No me recuerdes más», cantada por los alumnos Gessé y Arriga, acompañado al piano por su autor doctor Carlos González U.

4.—Cine, proyectándose una interesante película.

5.—«Reír llorando», poesía de Juan de Dios Peza, por la señorita Josefina Petras.

6.—«Estrellita», canción mexicana, «Ojos negros», bolero cantado por la señorita Daisy Maldonado, acompañado al piano y al violín por las señoritas onzález Toledo.

Prestidigitación e hipnotismo, por el maestro Josué Frederovitch.

8.—Cine.

9.—Yankee Douglas (bailes) por el alumno Renier Carts, acompañado al piano por el alumno Lafitte.

10.—«Canto a la Escuela Técnica Industrial», recitado por su autor Carlos González N.

Felicitamos al doctor Arsenio Roa, organizador de estas fiestas.

Mañana se conmemora brillantemente la fecha patriótica del Grito de Yara por todos los alumnos de la Escuela Técnica Industrial.

—Se ve alegrado el hogar de los esposos Molina-Hernández con el nacimiento de un hermoso varoncito como fruto primero de su venturosa unión, a quien le han puesto por nombre Rafael Francisco. Nuestra felicitación a los apdres y en particular al sñeor Rafael Molina, abuelito del bebito que actualmente se encuentra viajando por París.

Pablo Donato Jr.
Corresponsal.

CAMPAÑA CONTRA LOS ADULTERADORES DE LA LECHE

PINAR DEL RIO, octubre 10.—DIARIO. Habana.

El jefe local de Sanidad, doctor Gustavo Cabarrouy, con el personal a sus órdenes, que es por cierto muy escaso e insuficiente, ha iniciado una campaña contra los adulteradores de la leche que ponen en grave peligro con sus artimañas la vida de los consumidores de ese importante alimento.

Ayer infinidad de lecheros fueron conducidos a las oficinas de la Jefatura local y se procedió al análisis de la leche, arrojándose quinientos litros e imponiéndose fuertes multas.

LA LABOR DEL CENSO EN PINAR DEL RIO

Siguen desenvolviéndose con normalidad los trabajos del Censo en toda la provincia. Aunque no en la inspección provincial ni en la oficina del instructor municipal, se nos han facilitado datos, porque la Junta Nacional del Censo lo ha prohibido, autorizando para hacerlo solamente a la Dirección General, podemos informar que más de cincuenta enumeradores de los trescientos y pico que hay en la provincia han terminado ya su labor. Las dos terceras partes de los habitantes de la provincia han sido ya enumerados.

Desde luego, se han presentado problemas con motivo de la expedición de cédulas a los hijos de extranjeros nacidos en Cuba, pero parece que los pequeños contratiempos surgidos van siendo vencidos con facilidad y aunque prosigue con gran actividad en la provincia la labor fiscalizadora son muy pocos los casos de fraudes descubiertos, a juzgar por las causas iniciadas en los distintos Juzgados.

EL GRITO DE YARA EN LA REPUBLICA

MATANZAS, octubre 10 DIARIO, Habana.

En el interior del cuartel Agramonte de esta ciudad, formaron hoy las tropas del Ejército allí destacadas, en conmemoración de la efemérides patriótica, al mando del Teniente Luis Fernández Barquín Asistieron al acto el jefe de las fuerzas de esta provincia Coronel Herrera con varios oficiales. La banda de música militar amenizó la fiesta.

Corresponsal.

LAS MARTINAS, octubre 10. DIARIO, Habana.

En la escuela pública de este pueblo se conmemoró hoy con bastante entusiasmo el aniversario del Grito de Yara, desarrollándose un ameno programa. Alumnos y profesores dedicaron poesías y cantos a Carlos Manuel de Céspedes y el Director de la escuela pronunció un patriótico discurso.

Al acto concurrieron las autoridades, numerosos vecinos, los veteranos de la Independencia y el cuerpo local de maestros.

Corresponsal.

GüINES, octubre 10. DIARIO, Habana.

La gloriosa fecha de hoy se conmemoró sencillamente y solo por la Delegación de Veteranos por la tarde y en las escuelas públicas por la mañana.

Suárez.

CARLOS MIGUEL DE CESPEDES, octubre 10. DIARIO, Habana.

Con motivo de la fecha patriótica se han celebrado en este pueblo distintos festejos para conmemorar la misma. En el parque público se verificó una parada escolar por los alumnos de la academia Mouriño dirigida por el profesor Ramiro J. Mouriño.

A las nueve comenzó en el teatro Mouriño una velada donde hicieron uso de la palabra distintos alumnos de dicho plantel, verificándose distintos actos patrióticos, según el programa confeccionado.

Farias.

SANTO DOMINGO, octubre 10. DIARIO, Habana.

En conmemoración de la fecha de hoy y bajo la presidencia del Alcalde Municipal, se repartieron 500 raciones de comida entre los pobres.

Corresponsal.

BANAGüISES, octubre 10. DIARIO, Habana.

Banagüises conmemoró solemnemente la gloriosa fecha de hoy con una hermosa fiesta que tuvo por escenario el teatro Fausto, cedido por su empresario el señor Pastor Espinosa al profesorado de la escuela número seis por resultar insuficiente local del plantel. El señor Enrique Ramos, Director del centro, pronunció un magnífico discurso haciendo la apertura del acto y los niños recitaron inspiradas poesías. Luego constituyóse la asociación de exalumnos de la escuela número seis resultando electos presidentes de las mismas la señorita Elida Viciedo y el joven Luis Tolon, los cuales pronunciaron elocuentes discursos. Al acto asistieron autoridades civiles y militares, prensa y numeroso público.

Francisco Herrera.

VICTORIA DE LAS TUNAS, octubre 10. DIARIO. Habana.

El grito de Yara se celebró hoy en Tunas por la Delegación de Veteranos y en el Colegio particular Rodríguez García, en cuyos lugares se verificaron lucidos y animados actos.

Herrera Martínez.

AHORCADO EN VERTIENTES

CENTRAL VERTIENTES, octubre 10. DIARIO, Habana.

En la Colonia Cayera, cerca de este central, apareció ahorcado el vecino Teudiselo Peláez, de raza blanca y cubano. Ignóranse las causas.

Corresponsal.

OTRO AHORCADO EN GüINES

GüINES, octubre 10. DIARIO, Habana.

En la mañana de hoy apareció ahorcado en su domicilio de Máximo Gómez 235, en esta villa, el ciudadano blanco Pedro Maya. Se cree que tomó esta fatal resolución por padecer hace algún tiempo de penosa enfermedad.

Corresponsal.

HERIDO DE BALA EN DUELO IRREGULAR

COLON, octubre 10. DIARIO, Habana.

En el Hospital San Fernando de esta ciudad fué asistido esta noche un individuo nombrado Saturnino Espinosa, de 33 años, y vecino de esta ciudad ,quien presentaba una herida de proyectil de arma de fuego situada en el antebrazo derecho.

Ante la policía declaró el lesionado que con motivo de unas desavenencias que tuvo con Quintín Herrera, de 35 años y vecino de Gonzalo de Quesada 3, decidieron ambos salir fuera de la población para dirimir sus rencillas y que una vez en el lugar que habían escogido de antemano, el Herrera lo agredió inesperadamente haciéndole varios disparos con un revólver, uno de los cuales le hirió en el brazo.

La Guardia Rural logró detener poco después del hecho al agresor y ocupar el arma que éste había arrojado a la cuneta al huir.

Corresponsal.

SITUACION DE UNA ENFERMERA

A continuación damos a la publicidad en estas columnas la carta que, autorizada por la enfermera graduada María Luisa Rodríguez, sugiriendo la conveniencia de que se haga por el Gobierno una revisión de las exeedencias decretadas en cuanto respecta, explicando la razón según la cual cree la comunicante por qué deben ser aumentadas las plazas de enfermeras en el Hospital de Cienfuegos.

La carta a que nos referimos, dice:

«Cienfuegos, 7 de octubre de 1931.
Sr. José I. Rivero.
DIARIO DE LA MARINA.
Habana.
Muy señor mío:

Viendo en usted el único hombre capaz de ayudar en cualquier momento a la clase desvalida, quiero trazarle estas líneas.

Soy enfermera graduada, venía desempeñando mi profesión como tal en el Hospital de Cienfuegos con un haber de $33.33 m. o., siendo yo la única que trabaja para el sustento de mi madre y de mis hermanos menores.

Como yo, hemos quedado excedentes cinco enfermeras graduadas en el reajuste correspondiente a la Secretaría de Sanidad y Beneficencia.

El Hospital de Cienfuegos contaba hasta el momento de dejarnos excedentes con número de diez enfermeras graduadas, de ellas seis ganábamos $33.33 m. o. y las demás en la forma siguiente: la del salón de operaciones, $40.76; la jefe de enfermeras, $54.70; la enfermera de la Sala de Maternidad, $40.76; la enfermera de noche, $40.76, y otra con un sueldo de $33.33 m. o.

De las que ganábamos $33.33 hemos quedado excedentes cinco, quedando solamente una de $33.33, que es la que le menciono más arriba, con las que se quedaron.

Como usted verá, todas tienen una mayor retribución que la que nosotros devengábamos.

En cuanto a la del salón de operaciones, una de las que han quedado es una mujer solvente, posee propiedades, casa propia, es comadrona y aparte del trabajo del Hospital es poseedora de una gran clientela en esta ciudad, que le abona muy bien sus trabajos.

Otra, aunque no tan solvente como la anterior, pero no le faltarían los recursos tampoco.

En cuanto a la enfermera de la Sala de Maternidad, tiene casa propia, dinero colocado y como comadrona tiene una escogida clientela en esta ciudad.

Lo que le pido y lo que hago ver con esto no lo hago con el ánimo de perjudicar a mis compañeras y mucho menos por intrigas o ambición, sino que creyendo una cosa justa la revisión de las excedencias, me he determinado a exponérle mis razones y que el Gobierno, más que a nadie convendría saberlo o hacérselo saber, pues lograría con ello ser equitativo estableciendo un equilibrio económico y no aumentar la desolación y miseria en tantos hogares.

Si usted suma los sueldos de las cinco enfermeras que han quedado en el Hospital en sus respectivos puestos y divide dicha suma entre siete, verá que resulta que habría dinero para aumentar dos plazas más con un sueldo de $33.33 salvando con ello de la miseria a nuestros hogares. Ya ve usted que no soy ambiciosa ya que las que no lo necesitan continuarían percibiendo un sueldo que muy bien podían dedicarlo o destinarlo a comodidades y lujo sin preocupaciones de ninguna clase.

Los médicos y director del Hospital no tendrían inconveniente alguno en ceder algo para el aumento de plazas de enfermeras.

Dándole las gracias anticipadas, queda de usted atentamente y s. s.—

Una enfermera graduada excedente.

EL DR. FERNANDEZ MEDINA

La tribuna de la Institución Hispano Cubana de Cultura, tantas veces prestigiada por personalidades relevantes, lo será una vez más el próximo día 12, Fiesta de la Raza, en que la ocupará el Excmo. señor doctor Benjamín Fernández Medina, actual Ministro del Uruguay en Cuba, internacionalista y escritor de universal renombre.

La conferencia que en dicho día ha de ofrecer el señor Fernández Medina, versará sobre un tema de excepcional importancia, porque gira alrededor de una figura nuestra, muy poco conocida, y que tuvo influencia en las ideas liberales españolas, en la segunda mitad del siglo XIX. Además, fué maestro con quien Martí compartió sus ideas durante su primer destierro en España.

He aquí el título de la conferencia: «El cubano Calixto Bernal, precursor de la Sociedad de Naciones».

UN INDUSTRIAL ENTREGO A CADA EMPLEADO UNA POLIZA DE SEGURO

El señor Rodríguez Jiménez ha querido asegurar a todos los obreros que trabajan en su fábrica de mosaicos y ladrillos

El señor Rodríguez Jiménez entregando las pólizas

El señor F. Rodríguez Jiménez, conocido industrial, establecido en Avenida Menocal 75 y 77 en esta ciudad, ha tenido un rasgo digno de que se haga público, al ofrecer a todos los obreros de su fábrica de mosaicos y otros materiales de construcción, una Póliza de Seguro de Vida.

De esa manera quedan protegidos todos los obreros y empleados de las oficinas del señor Rodríguez Jiménez, con una cantidad de seguro que en total ascienda a $60.000.

La Póliza ha sido hecha en la Confederación del Canadá, de la que es Gerente el señor Atilio León, por el agente señor Gonzalo de Palacio.

En la fotografía que encabeza estas líneas aparece el señor Rodríguez Jiménez haciendo entrega a cada uno de sus obreros de la Póliza correspondiente.

En ese acto hicieron uso de la palabra el señor José A. Poo de la Confederación del Canadá, el señor José Luis Fernández en nombre de los Gremios Obreros, el Padre José Viera y el señor Gregorio Rivera, Presidente de la Asociación de agentes de dicha Compañía.

Entre los asistentes se encontraban el señor José A. Fernández García, del Casino Español; señor José Luis Fernández, Secretario de la Unión de Vendedores de la Habana, señor José García Zinza, Presidente de la referida Corporación; señor Angel Pérez, secretario de la Unión de Empleados de Cafés; señor Arturo Potts, del periódico «Mercurio»; señor Alvarez de Cañas, del periódico «El País» y representantes de la Hermandad Ferroviaria, Obreros de la Nueva Fábrica de Hielo, Unión Industrial y Sindicato Tranviario.

Se obsequió a toda la concurrencia con un espléndido buffet.

EL PROGRAMA DEFINITIVO PARA LA CONVENCION DE BOMBEROS

Contiene importantes datos históricos referentes a la Habana, bellas fotografías y relación de todos los actos

Ayer sábado, durante toda la mañana, estuvo el Mayor de la Ciudad, señor Tirso Mesa, reunido con los miembros del Comité Organizador de la Convención Internacional de Jefes de Bomberos que se verificará en la Habana durante los días del 14 al 17 del actual mes de octubre. Mañana lunes comenzarán a llegar a nuestro puerto los miembros de la Convención, pertenecientes a ciudades de los Estados Unidos y del Canadá.

Se trata de la quincuagésima convención de esta índole que se verifica, siendo la primera que tiene lugar en nuestra población.

A las doce del día, cuando la fortaleza de la Cabaña disparaba los 21 cañonazos en saludo al día de la Patria, que ayer celebraba la República, se daba por terminada la última sesión del Comité Organizador. El señor Mesa rogó a los comisionados que actuaran de conformidad con las instrucciones recibidas, esperando de todos el mayor celo en el cumplimiento de estas obligaciones, a fin de que los visitantes guardaran siempre con agrado el recuerdo de su estancia en la Habana.

EL PROGRAMA

Ya está impreso el programa definitivo de los actos de la Convención, labor en que ha realizado un admirable trabajo el señor Lara, seleccionando, de acuerdo con el señor Mesa, el material histórico que ha de dar a los componentes de la Convención una idea perfecta de la fundación de la Habana y de sus actuales progresos urbanos, ilustrado con adecuadas vistas fotográficas. En la portada lleva el programa la figura que remata el monumento a los heroicos bomberos voluntarios de nuestra ciudad, que guarda en el Cementerio de Colón los restos de las víctimas de la catástrofe ocurrida en el incendio de la ferretería de Yssasi, en 17 de mayo de 1889.

CORTESIAS ADUANERAS

Las máquinas que conducirán los viajeros desde el muelle a los hoteles, los equipajes de éstos, sus paseos por la ciudad y por el campo y hasta su conducción desde los hoteles al Salón de Sesiones de la Conferencia, todo está preparado y todo ha sido calculado y previsto. Nuestra Secretaría de Estado ha concedido las cortesías aduaneras para los miembros de la Convención, lo que hará que ningún inconveniente surja para dichos visitantes y que su llegada a nuestra capital se caracterice por el máximum de cortesías y facilidades.

Un baile en el Hotel Plaza, un banquete en el Hotel Nacional y un concierto de música cubana en el Auditorium, serán las fiestas bajo techo que se ofrecerán a los visitantes. Todo lo demás será al aire libre: los paseos de la ciudad y los alrededores serán en automóviles, yendo en ellos hasta la Escuela Técnica Industrial «General Machado», que les será mostrada.

L. FABREGAT ES DETENIDO

Infringió el Censo Electoral. Robo a un teniente de Marina

El Subinspector Padrón de la Policía Judicial, detuvo al líder obrero Luis Fabregat Pérez, natural de la Habana, de 53 años, vecino de San Miguel 20 y a Antonio García del Castillo, de 45 años, empleado y del mismo domicilio, porque, según el inspector del Censo Mariano Faget, Fábregat inscribió como residente en su casa a su cuñado Antonio Castillo, extremo que no era cierto, pues dicho individuo reside en otro lugar.

Ambos fueron puestos a disposición del Juez de Instrucción de la Sección Quinta.

TENTATIVA DE ROBO

Vicente S. Cartaya, vecino de República 100, dió cuenta que su esposa la señora Rafaela González, había sorprendido a un individuo dentro de la casa, cuyo sujeto se dió a la fuga en unión de otro desconocido que lo esperaba en el pasillo a los cuales persiguió el denunciante sin lograr darles alcance. En la huída, los desconocidos arrojaron las herramientas que pensaban utilizar para realizar el robo.

ROBO A UN TENIENTE

Sergio Orisondo Siberio, Sub-Teniente de la Marina Nacional, vecino de Misión 35, letra A, dió cuenta a la policía, que de su domicilio le habían robado prendas de vestir que apreciaba en la suma de 216 pesos. No tiene sospechas de persona alguna.

LO EXPLOTO UN REVERBERO

Rosario Díaz Ruiz, de 36 años de edad y vecina de San Francisco 90, en la Víbora, ingresó en la Clínica del doctor Gustavo de los Reyes, para ser asistida de graves quemaduras diseminadas por el cuerpo, que se produjo casualmente al explotarle un reverbero.

INAUGURADA LA ESCUELA "R. DE LA CUESTA, AYER

Se han hecho en ella reformas de importancia. Habló el viejo y venerable maestro Rosainz

La Escuela «Romualdo de la Cuesta» fué inaugurada ayer tarde. Fué preciso, a causa de la lluvia, realizar el acto en el interior del edificio, pues se había pensado celebrarlo en el exterior, para tener mayor amplitud.

Presidieron la fiesta el Alcalde de la Habana, los Comisionados del Distrito, señora Eulalia Miranda y señores Ruy de Lugo Viña y Wifredo Brito; Ramón Rosainz, doctor Matías Duque, Andrés Avelino Orta, Cándido Hoyos y señorita Cristina Alvarez Pujals, directora del plantel.

Hicieron uso de la palabra el doctor Duque, C. Hoyos, W. Brito y el maestro Rosainz, quien evocó los acontecimientos de que fué testigo en aquel barrio—el Pilar—media centuria antes.

LAS REFORMAS

La escuela ha sido reorganizada totalmente. Los viejos techos de vigas de madera han sido sustituidos por cielo-raso. Han desaparecido algunos vetustos tabiques y se han reparado todas las paredes, puertas y pisos. Nuevas instalaciones eléctrica y de gas; refrigeración automática; modernos pizarrones, pupitres y mesas especiales para las profesoras; nuevos servicios sanitarios, etc.

LAS CLASES

Las clases comenzarán el próximo día 15. Se han matriculado unas doscientas alumnas, vecinas todas del barrio de El Pilar, a quienes se ha suministrado gratuitamente uniformes. Diariamente se les dará también una merienda.

ADMINISTRACION

El plantel es administrado por el Distrito Central con la donación hecha por don Romualdo de la Cuesta.

$93.000 SITUARAN PARA EL PAGO A LOS ENUMERADORES DEL CENSO EN LA 2a. QUINCENA DE OCTUBRE

Va tocando a su fin la terminación de empadronamiento censal. Siguen aprehendiendo a los que falsean la verdad del censo. Una mujer de ciento treinta y un años enumerada en Cárdenas

A pesar de la fiesta nacional que registró el calendario, ayer fué día de labor, durante la mañana y tarde, en las oficinas del Censo. El Director General, Ingeniero Masses Valera y los jefes de Departamentos más importantes y de mayor responsabilidad, acudieron a despachar asuntos de trámite inaplazable. No fué un día de bullicio y multiplicidad de labores en las oficinas, pues la mayoría de los empleados no acudió por prohibirlo la Junta del Censo y el Jefe superior del mismo.

EL PAGO A ENUMERADORES

La cuestión del pago a los enumeradores ha sido asunto que no desatendió un sólo momento el Director del Censo. Para saber cuándo habrían de cobrar dichos empleados, ahora que parece ir tocando a su fin el trabajo de inscripciones, los repórters encargados de la diaria información en el Censo, inquirimos del Ingeniero Masses Valera nos informase cuándo se abonaban los haberes de los enumeradores, muchos de los cuales se han interesado por conocer el particular.

El señor Masses nos dijó que en uno de los primeros días de la próxima quincena, se abonarán los haberes que tengan devengados dichos empleados dejando por liquidar aquella parte de sus haberes correspondientes a los trabajos no finalizados, a fin de que queden cumplidos los requisitos de la legislación censal vigente. Para ello será situados $93.000, suma total de esos haberes.

UNA MUJER DE 131 AÑOS DE EDAD, ENUMERADA

Ayer se informó por el doctor Escoto, Inspector Provincial de Matanzas, a la Dirección del Censo, que en Cárdenas ha sido inscripta una señora, perteneciente a la raza de color, contando ciento treinta y un años de edad, nombrada Carlota Ibañez, sin que presente anormalidad mental alguna y disfrutando de salud.

Según consta en las oficinas del Censo, es la referida centenaria la persona de más edad inscripta hasta ahora.

El propio Inspector doctor Escoto, informa que hasta el día 9 sumaban los enumerados en la provincia de Matanzas, 21,798 habiéndose extendido, hasta dicha fecha, 40.875 cédulas. Asimismo da cuenta de haber abierto una investigación con relación al tanto por ciento de cédulas extendidas en algunos distritos.

NO PASARAN LAS FALSEDADES

Preocupa en estos momentos al Director del Censo, la noticia confidencial que tiene acerca del propósito de seis individuos que intentan entorpecer la normal marcha de los trabajos del Censo de Población. A este respecto, nos dijo el señor Masses:

—No pasarán los intentos de falsedades. Tengo bien organizado el servicio de Investigación Secreta. Y en éste y en todos los casos agotaré todos mis recursos por ahogar en su nacimiento la dolosa acción de los que violan las leyes. Cuando se trate de errores simples, se salvan sencillamente sin daño alguno para quienes los cometan involuntariamente.

El Ingeniero Masses Valera estuvo despachando hasta las seis, auxiliándole diligentemente el Secretario de la Dirección también Ingeniero Sallés, y la Jefe de Despacho, señorita Concepción Carbonell, la cual curso el traslado de más de ciento sesenta comunicaciones a distintos centros oficiales relacionados con el Censo y sus trabajos.

El Morón—asunto el cual referíamos más arriba—seis sujetos, a quienes vigila de cerca el Servicio Secreto proponíanse actuar en distintos barrios y colonias del término de Morón, en la provincia de Camagüey. Esos sujetos ,entre los cuales figuran dos blancos, dos mestizos y un expolicía nombrado Francisco Fernández, conocido por «Paco», quien a pesar de haber sido expulsado del cuerpo continúa vistiendo de uniforme y un mestizo que sólo se conoce por Casiano, han sido llevados a Morón de otro lugar para realizar determinado insano propósito con relación al Censo.

Con vista de lo que dejamos expuesto, el Director cursó un despacho telegráfico de carácter urgente al Juez de Instrucción de Morón, denunciando los hechos de que tiene noticias y pidiéndole proceda contra los sujetos en cuestión con toda energía.

LUIS FABREGAT DETENIDO Y ENCAUSADO POR DELITO DE PERJURIO ELECTORAL

El Jefe del Servicio Secreto, Subinspector de la Judicial, Juan F. Padrón, realizó ayer determinadas investigaciones, logrando hallar el hilo de algunas anormalidades, siendo la más saliente la que se refiere a dos inscripciones, hechas por Luis Fabregat en su domicilio, calle de San Miguel número 20, reputadas de falsas. Padrón, auxiliado por Faget y Díaz, logró saber que dos individuos enumerados allí por sugestión de Fabregat, no eran vecinos del lugar.

Fabregat fué detenido y conducido a la Policía Judicial, donde después de levantarse acta púsosele a disposición del Juzgado de Instrucción de la sección segunda.

PINAR DEL RIO

También informa la Inspección Provincial de Pinar del Río, en despacho telegráfico de ayer que las inscripciones allí han llegado hasta el día nueve a 202.005 con 40.071 cédulas.

La enumeración por términos municipales dice: en Artemisa: 16.001; Cabañas, 11,983; Candelaria, 8.320; Consolación del Norte 9.884; Consolación del Sur 20.449; Guanajay 11,175; Guane 18.075; Palacios 14.490. Mantua 9,910; Mariel 7,663; Pinar del Río 35.399; San Cristóbal 8,838; San Juan y Martínez 13.089; San Luis 8,894 y Viñales 10,335. Se han terminado los trabajos en treinta y cinco distritos.

SANTIAGO DE CUBA

El parte oficial diario procedente de Santiago de Cuba, acusa 400.914 inscripciones hasta el ocho del corriente y una expedición de cédulas hasta la misma fecha de 65.718.

PROTESTA UN ENUMERADO DE LA INSCRIPCION QUE LE HIZO UNA SEÑORA

Víctor Serrú y Badía fué inscripto dos veces en Camagüey. La primera enumeración la efectuó el empleado Eduardo Morell en el barrio de Vista Hermosa. La segunda fué hecha por la enumeradora Mercedes Minueses en la casa de la Sr. Domitila Badía Condes, en el quinto barrio de Camagüey a quien se entregó en ese acto la cédula correspondiente a Serrú, previa firma del juramento de Ley.

El interesado, con conocimiento de la doble inscripción se presentó en la Inspección Provincial de aquella ciudad para que sin pérdida de tiempo se haga la debida enmienda.

Casos como el que acabamos de describir se presentan muchos y la Dirección General del Censo tiene que estar determinando muy a menudo lo que debe hacerse en cada caso.

En el caso presente no cabe otra cosa que anular la cédula y la inscripción verificada en casa que niega el interesado como la de su residencia habitual.

Manuel Delgado y Emilio Rodríguez, de la Habana y Camagüey, respectivamente, se presentaron en la oficina del Censo de Ranchuelo, pretendieron obtener sus cédulas mediante la correspondiente inscripción.

Se dió cuenta al Juzgado.

SE TRATO DE ALTERAR EL ORDEN EN CAIBARIEN

CAIBARIEN, octubre 10.—DIARIO, Habana.— Esta noche, a las ocho, en momentos en que terminaba la banda municipal de ejecutar el Himno Nacional en el parque de ésta, se oyeron varias voces que alteraron el orden público, sintiéndose disparos de armas de fuego en distintas direcciones, ocasionando alarma entre la concurrencia y habitantes de la población. Al restablecerse el orden por el Ejército y la policía, fué hallado en una esquina del parque al jovencito José Parrado (a) «Baco», herido mortalmente, desconociéndose hasta estos momentos a los autores del disparo.

El pueblo está tranquilo, tejiéndose distintos comentarios sobre el lamentable suceso.

EL MEJOR...

(Continuación de la página 17)

Burleigh Grimes dijo que había pitcheado el juego de su vida para ganar el campeonato. Declaró que no se hallaba cansado en el octavo cuando Hallahan comenzó a calentarse el brazo; pero explicó que había tratado de descansar un poco para acabar el juego. Por eso «patinó» un poco.

«He tenido un trabajito duro con esos muchachos—dijo. Son grandes bateadores. Me obligaron a echar el resto en todo el game. No me engaño. Constituyen un team difícil de vencer».

El sueño dorado de Connie Mack de convertirse en el primer manager que conquista tres campeonatos mundiales consecutivos, quedó destrozado y el prolongado leader de los A-s se hallaba un poco descorazonado por la derrota.

«Siento mucho haber perdido la serie; no tanto por mí como por mis players, mi liga y a Filadelfia y hubiese deseado dar a dicha ciudad un tercer campeonato consecutivo».

Dijo que los Cardenales constituían un gran club. Espera que los A-s tendrán suficiente buena suerte para vencer en el Campeonato de la Liga Americana el año próximo y que los Cardenales también venzan en la Nacional.

«Doy el crédito por el triunfo a los Cardenales y al manager Street —dijo—. Debemos darle crédito a Grimes por haber pitcheado otro gran juego. Su club le dió una ventaja de cuatro carreras, pero no se descuidó. Trabajó duro todo el juego. Pero después de ponchar a Simmons, Foxx y Dykes en el séptimo inning, se agotó. Desmayó en el otro acto, pero no lo suficiente para que pudiésemos ganarle.

«Earnshaw no merecía aquel primer inning, cuando dos palomones cayeron en terreno «safe», fuera del alcance de los fielders. Pitcheó gran pelota. Claro que las dos carreras del tercero, empujadas por Watkins, fueron limpias.

«Earnshaw lanzó una bola rápida, la misma clase de bola que le pitcheó en el juego de Filadelfia, cuando retiró a Watkins en cuatro flies, al batear cuatro veces. Esta vez, sin embargo, en vez de mantener la bola alta, la tiró un poco más baja, a la altura que deseaba Watkins y ya sabemos el resultado».

Mack declaró que no tenía planes inmediatos para hacer sustituciones en el club, con el cual ha ganado tres campeonatos en la Liga Americana y dos campeonatos del mundo.

«Contestaré a esa pregunta un poco más adelante; por ahora no puedo responder».

EL ANUNCIO es el PUENTE QUE UNE al PUBLICO y al COMERCIANTE

M.E.C.D. 2016

LECCION DE RADIO Y ELECTRICIDAD

No. 2

Por el Profesor Antonio de los Santos

(Curso del Radio Club de Cuba)

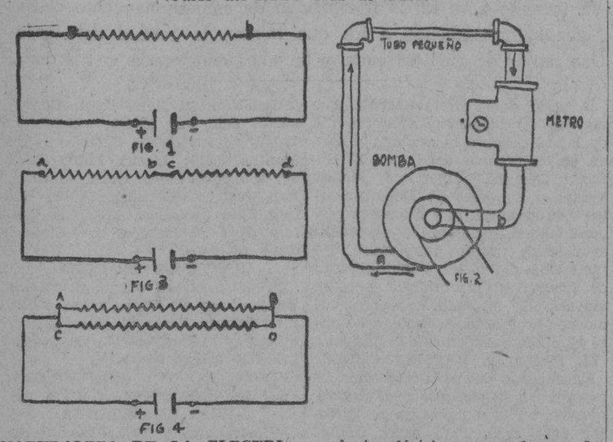

NATURALEZA DE LA ELECTRICIDAD

En los últimos años se ha establecido firmemente la teoría, de que todos los átomos de materia están cargados de minúsculas cantidades de electricidad negativa llamada ELECTRONES. Estos electrones en el átomo están agrupados alrededor de otras particulares de electricidad positivas llamadas POTRONES.

Se conoce mucho menos de la constitución de estos potrones que del electron, sin embargo se ha determinado que ellos son aproximadamente del mismo tamaño aunque la fuerza de su masa es mil veces mayor que la del electrón.

El elemento más ligero que se conoce, el Hidrógeno, se compone de un sólo potrón alrededor del cual gira un electrón en su órbita de manera similar a la de los planetas alrededor del Sol. Elementos más pesados que el Hidrógeno, se componen de un nucleo que contiene dos o mas potrones y que neutralizados por igual número de electrones que giran a su alrededor.

Los electrones son atraídos hacia el núcleo del átomo pero ellos entre si se repelen con fuerzas tremendas con relación a su magnitud.

Por esta razón los electrones que se sitúan cerca del núcleo están muy estrechamente unidos, pero que aquellos que están a distancia y giran alrededor de este pueden ser retirados del átomo con relativa facilidad, lo que hace que este quede cargado de electricidad positiva.

De esta manera un átomo está cargado de electricidad positiva, cuando posee menos de su número normal de electrones, y por el contrario se dice que un átomo está negativamente cargado cuando contiene un número mayor de electrones del que necesita para estar debidamente neutralizado.

Un circuito eléctrico en su forma mas simple consiste de una fuente de fuerza electromotriz, (E. M. F.) (que puede ser un generador o una pila electrica y un conductor exterior que va del polo positivo al negativo.

Las fuerzas electromotivo puede ser directa o alterna, directa si sus terminales positivo y negativo no cambian, y alterna si sus polaridades se cambian a intervalos frecuentes.

De acuerdo con esto el estudio de la electricidad se divide en dos partes: El estudio de la corriente directa y el de la corriente alterna.

PRESION ELECTRICA Y FUERZA ELECTROMOTIVA

En la figura una vemos un circuito simple que representa una batería conectada a una resistencia muy análogo al mecanismo de circulación de agua representado en la figura 2.

En este último la bomba crea una difreencia de presión entre los punto A y B del sistema. La diferencia de presión hará que el agua afluya por la tubería de salida A, a través del tubo C, hacia el metro y retorne a la parte de baja presión de la bomba por el tubo B. La cantidad de agua que circule depende de la presión y del calibre del tubo C. La fuerza electro motriz que vemos en la figura una representa la bomba y la resistencia el tubo C.

Si conectáramos unos manómetros en los puntos A y B veriamos la diferencia de presión en libras por pulgadas cuadradas entre estos dos puntos.

La presión eléctrica esto es la diferencia de potencial entre dos puntos del circuito es comparada con la unidad llamada volt.

RESISTENCIA

Si en la figura dos el tubo C lo hacemos mas largo la cantidad de agua que pasa por él será menor, asumiendo que la presión de la bomba sea la misma entre los puntos A y B. Y si disminuimos su sección la cantidad de agua que pase por el será también menor. No hay una unidad que mida la resistencia de la tubería, al paso del agua, pero hay una gran similitud entre la resistende esta y la de un circuito eléctrico. La unidad de resistencia eléctrica se llama OHM y se define como la resistencia que ofrece al paso de una corriente eléctrica una columna de mercurio de un milimetro cuadrado de sección por 106.3 cms. de alto a la temperatura de cero grados centigrados.

CORRIENTE

En nuestro sistema de la fig. 2 nos otros decimos que la corriente es la cantidad de agua que circula por la tubería, medida en galones por segundos. En trabajo eléctrico la corriente se expresa en AMPERES.

Un ampere es la corriente que pasando a través de una solución de niterato de plata entre dos placas de plata, deposita debido a la acción electrolítica 0.001118 grms. de plata por segundo.

EL VOLT

CIRCUITOS SERIES Y PARALELOS

Un circuito simple puede contener varias resistencias, en la fig. 3 las resistencias están conectadas en serie en la fig. 4 vemos que las resistencias están conectadas en paralelo. El número de resistencias pueden ser 2, 3, o mas en cualquiera de los dos casos.

La corriente de la bateria en un circuito en paralelo se divide entre las varias resistencias, pero cuando es serie no se puede dividir y la corriente será la misma en todos los puntos del circuito.

SIMBOLOS USADOS EN ELECTRICIDAD

I Intensidad de la corriente en amperes.
E Fuerza electromotiva en volts.
R Resistencia en Ohms.
P Fuerza de Watts.
Q Cantidad en coulombs.
V Lectura del volmetro en Volts.
A Lectura del Amperímetro en Amperes.
G Conductancia en Mhos (Reciproco de R).
T Tiempo en segundos.
C Capacidad en faradios.
M M. Microfaradio (Millonésima parte del faradio.
L Inductancia en Hanrys.
F Frecuencia en ciclos por segundos.
B Suceptancia en Mhos.
Z Impedancia en Ohms.
Y Admitancia en Mhos
OC Atenuación por unidades de largo.
D Distancia del circuito.

Prof. RAIMUNDO TOLL Y DE HOYOS

Inteligente Sub-Director del Conservatorio «Pastor» que otrecio un magnífico programa artístico, con su Conjunto Clásico-Romántico», el jueves último, desde nuestra emisora «CMW», habiendo obtenido cálidas felicitaciones de la audiencia de radio.

CONTINUAN LOS ROBOS

En la casa Riglita 9, en Luyanó, domicilio de Ramón García Prendes, se cometió un robo de ropas. Según el vigilante 371, que invesitgó el hecho, los autores lo eran un tal Rogelio y un blanco, los cuales penetraron, en la casa, por la contigua, que está vacía.

UN RETRATO DE E. NUÑEZ PARA LOS VETERANOS

Les fué entregado por el Consejo Deliberativo, en una ceremonia muy sencilla

En la planta baja del nuevo edificio del Consejo Nacional de Veteranos, se llevó a cabo la ceremonia dispuesta para entregar a este organismo superior del veteranismo, el retrato del general Emilio Núñez, que por varios años figuró en la galería de patriotas del extinguido Ayuntamiento de la Habana.

La donación se ha hecho por el Consejo Deliberativo del Distrito Central de la Habana.

Todavía no está terminada por completo la construcción del edificio del Consejo Nacional de Veteranos, en terreno próximo al edificio de la Cruz Roja Nacional, en la calle de Zulueta entre las de Teniente Rey y Dragones. Pero la planta baja puede ya utilizarse, y en ella se han instalado las oficinas del Consejo.

La entrega del cuadro del general Emilio Núñez se hizo por el presidente del Consejo Deliberativo señor Ruy de Lugo Viña. La recepción la hizo el general Francisco de Paula Valiente, presidente del Consejo Nacional de Veteranos.

Esta ceremonia fué presenciada por los generales Emilio Ducassi Dr. Daniel Gispert y Antonio Varona. Coroneles, Eliseo Cartaya, Guillermo Swayer, Leopoldo Calvo y Manuel Daspigner. Teniente coronel Eladio Paláez. Comandantes Miguel Varona, Lino Dou, Eulogio Sardiñas, Pedro Acevedo y Nicolás Pérez Estable. Capitanes, Joaquín Llaverías, Mariano Chapelli, Victoriano Lacalle, Díaz Arjona y Ramírez Tamayo. Tenientes Armando Pérez Carrillo y José Martínez. Por el Mayor de la Ciudad Sr. Tirso Mesa. El Secretario del Consejo Deliberativo señor Manuel Pereira y los comisionados al mismo señores Octavio de Céspedes, Sra. Eulalia Miranda, Dr. Antonio Berenguer, Celedonio García, Guillermo Urrutia, David Aizcorbe, Dr. J. G. Sánchez, Dr. Roberto F. Tiant y Dr. Rafael Moragas.

Por los familiares del general Emilio Núñez, asistieron sus hijos los doctores Emilioy Ricardo Núñez Portuondo.

El Sr. Lugo Viña, al entregar el cuadro al general Valiente, expresó como lo hacía en cumplimiento de acuerdo del Consejo Deliberativo, asegurando que constituía un honor para el Ayuntamiento la posesión del retrato del general Núñez, pero que estimando cuanto se apreciaría por los veteranos de la Independencia el poseerlo en su galería de presidentes, era que los comisionados habían aceptado el desprenderse del mismo, en la seguridad de que estaría conservado de conformidad con los altos prestigios revolucionarios del general Núñez y con el aprecio y el respeto que a su memoria guardan sus compañeros de armas.

El Comandante Dr. Eulogio Sardiñas habló en nombre del Consejo Nacional de Veteranos, para dar las gracias por la donación del cuadro, haciendo historia de la personalidad del general Emilio Núñez.

El doctor Emilio Núñez Portuondo dió las gracias a nombre de sus familiares y en el suyo propio, por las frases dedicadas al recuerdo de su padre.

El cuadro del general Emilio Núñez será colocado junto al de otros presidentes del Consejo Deliberativo, Marqués de Santa Lucía, Pedro Betancourt y Francisco de P. Valiente.

UN ALMUERZO A LOS POBRES HAN DADO LOS CABALLEROS DE COLON

Con motivo de la festividad del 10 de Octubre hicieron un amplio reparto. La Cocina Gratuita funciona hace dos meses

Caballeros de Colón y familiares, con el Gran Caballero doctor Arturo Fernández, repartiendo el almuerzo a los pobres)

Con motivo de la festividad patriótica de ayer, el Consejo de San Agustín de los Caballeros de Colón llevó a efecto, en su local social de Malecón 54, la distribución de un extenso almuerzo entre trescientas familias pobres.

El menú fué el siguiente: Arroz con carne de puerco, sandwich de pan y sobreasada, plátanos, leche condensada y dulce de guayaba como postre.

Hicieron el reparto los miembros del Consejo y sus familiares, entre los que se encontraban el doctor Arturo Fernández, Gran Caballero del Consejo; el doctor Carlos Finlay, Diputado de Distrito; Eusebio Dardet, Gran Caballero Delegado; doctor Juan Antonio Mendoza, Conferencista; doctor Oscar Barceló, Antonio Alegría, W. Trickey, Alejandro Fernández, Gabriel de Zendegui, Alberto Rafael, Gustavo Cossío, doctor Oscar A. Lay, Baltasar Gelaber Antonio Rodríguez, Fernando Arrojas, Fernnado Díaz de la Rionda, Antonio López Ibaceta, Harry Swan, J. M. Hernando, Alberto Landa, Francisco Verdugo, Nicolás Izquierdo José Antonio Pérez Valdés, Conrado Gutiérrez, Antonio Corripio, Carlos Finlay Jr., doctor Manuel Cuadrado; y señoras Antonia Z. de Gelabert, Amanda M. de Dardet, Antonia J. de Rodríguez, Jesusa A. de Gutiérrez, Dolores Sánchez de Busto, y señoritas Josefina Dardet, Asunción Marqués, Virginia Franchi de Alfaro Lolina López, Rosa Franchi de Alfaro, Adela Dardet, Lolina López, Mercedes Chávez y Margot Pérez Cobos.

Esta **Cocina Gratuita** de los Caballeros de Colón funciona desde hace más de dos meses y en ella se da almuerzo diariamente a cerca de un centenar de pobres; con lo cual trata de cumplir dos de sus fines fundamentales, que son: la **Caridad** y el **Patriotismo**, la benemérita Fraternidad de los Caballeros de Colón, que cuenta con más de setecientos mil miembros en los diversos paises en que se encuentra establecida y donde realiza constantemente obras dignas de la mayor loa.

ACTOS SUSPENDIDOS

Por varias dificultades surgidas a última hora, el Consejo de San Agustín, de los Caballeros de Colón, se ha visto obligado a suspender los actos que había de celebrar hoy y mañana, Fiesta de la Raza, consistentes en la recepción bailable del Knights Glee Club y la velada literario-musical en el local social de Malecón 54.

ESTADISTICA DE ENFERMOS ASISTIDOS EN LA C. ROJA DURANTE SEPTIEMBRE 1931

ESTADISTICA DE LOS ENFERMOS ASISTIDOS EN EL DISPENSARIO MEDICO-DENTAL DE LA CRUZ ROJA CUBANA DURANTE EL MES DE SEPTIEMBRE DE 1931

RESUMEN

Medicina general	57
Vías respiratorias	52
Vías digestivas	82
Vías urinarias	15
Ojos	10
Garganta, nariz y oídos	26
Puericultura	57
Piel y sífilis	36
Extracciones	266
Fórmulas	1243
Número total de enfermos consutados	674

SERVICIO DE LABORATORIO ANALISIS PRACTICADOS DURANTE EL MES DE SEPTIEMBRE DE 1931

Orina total	15
Orina parcial	2
Coagulabilidad sanguínea	1
Reacción de Wassermann	1
Reacción de Kaham	5
Heces fecales (parásitos)	10
Exudados varios	2
Total	36

(Fdo). Dr. Ramón F. Ledón García
Director del Dispensario Médico-Dental de la Cruz Roja Cubana

EL COMERCIO CERRARA TRES DIAS SEGUIDOS

Agricultura dice que no puede hacer nada en favor de los que resultan por esto perjudicados

A la solicitud formulada por la Asociación Nacional de Detallistas de Tejidos, Sedería y Joyería pará que fueran autorizados el comercio y la industria a trabajar el día 12 del corriente, en vista de los perjuicios que hasta el propio Estado le ocasionaba la inactividad de estos tres días de fiesta, el secretario de Agricultura ha contestado en la siguiente forma:

Habana, octubre 9 de 1931.—Señor Tomás Gutiérrez Alea, secretario de la Asociación Nacional de Detallistas de Tejidos, Sedería y Joyería, Manzana de Gómez 315, Habana. Señor: Con referencia a su escrito fecha 6 de los corrientes, por el cual interesa a nombre de esa Asociación que no se paralicen las actividades comerciales, el 12 del actual, fecha en que se conmemora el Descubrimiento de América, tengo el gusto de informarle:

Que por la Ley de 18 de Marzo de 1903, se declara día de fiesta nacional, todos los años, el 10 de Octubre, así como días festivos los domingos y por la ley de 5 de octubre de 1922, se declara fiesta nacional el 12 de Octubre de cada año.

Resulta lamentable para esta Secretaría no poder acceder a lo solicitado por usted a nombre de esa distinguida Asociación, porque me encuentro con la dificultad de que los secretarios del Despacho no pueden modificar las leyes y cualquiera disposición, orden o decreto que diera a ese objeto, no sería más que vulnerar las mismas.

Al aceptar usted la razón de mi negativa, aprovecho la oportunidad para reiterarle el testimonio de mi consideración más distinguida. (F.) **Dr. Ei Molinet**, Secretario de Agricultura, Comercio y Trabajo.

En Hollywood...

Continuación de la página QUINCE

la indumentaria, probablemente porque se vino directamente del estudio, al gordito Roscoe Arbuckle ignorado entre la muchedumbre que hace unos años lo aclamaba con delirio, mudo espectador esperando su coche a la salida, Mary Brian tomando una soda con Russel Gleason en un entreacto, Irene Rich tan joven como la más joven, al lado de sus lindas hijas que parecen sus hermanas, el bruno Ricardo Cortez, acompañado de una linda rubia. Y por otros rumbos: a Lolita del Río en el teatro de la calle Olvera, vestida muy simplemnte con un traje de sport para no llamar la atención; pero logrando exactamente lo contrario, pues al salir se había corrido la voz de que estaba dentro del teatro y cientos de curiosos se habían apiñado en el andén para contemplarla a sus anchas. A Lupita Tovar caminando por Broadway del brazo de su abuelita, a Douglas Fairbanks, Jr., entrando a su linda casa estilo español de Brentwood Heights, al Ford amarillo de Joan Crawford, siendo guardado en el garage por el choffeur a la llegada de su dueña.

Y ahora para el "au revoir" les pasaré otra observación de la misma hollywoodense: Cada vez que el Marqués de la Falaise quiere pedir un beso a Constance Bennett le dice: "Un tout petit peu". Ella entonces responde: "Un tout petit peu? Y voilá el milagro. Ustedes de por allí que tengan una novia francesa, ensáyenlo. Vraiment épatant, mes amis!

COMPAGNIE GENERALE TRANSATLANTIQUE

VAPORES CORREOS FRANCESES

Bajo contrato postal con el Gobierno Francés
Todos los vapores de esta Compañía atracan a los muelles de San Francisco o Machina.

PROXIMAS SALIDAS

PARA GALVESTON Y VERACRUZ
MEXIQUE ..... 3 Nov.
ESPAGNE ..... 3 Dbre.
MEXIQUE ..... 3 Ene.

PARA CORUÑA, SANTANDER, PLYMOUTH Y EL HAVRE
ESPAGNE ..... 17 Obre.
A las 12 del día.
MEXIQUE ..... 15 Nvre.
ESPAGNE ..... 15 Dbre.

Sesiones de Cinematógrafo diarias en los vapores de esta Compañía según contrato con la casa «Pathe».

IMPORTANTE

Buena comida a la española. Camareros y cocineros españoles. Línea de New York al Havre, Plymouth y Burdeos.

En esta Agencia se expiden pasajes por esta línea por los lujosos y rápidos trasatlánticos franceses ILE DE FRANCE; PARIS; FRANCE; LAFAYETTE; DE GRASSE, etc.

Para más informes dirijase a:

ERNEST GAYE

O-Reilly No. 9. Apartado No. 1090. — Teléfono A-1476. — Habana.

Vapores Correos de la Compañía Trasatlántica Española

SERVICIO REGULARES MENSUALES DE PASAJE, CARGA Y CORRESPONDENCIA

LINEA RAPIDA PARA VERACRUZ, NEW YORK Y NORTE DE ESPAÑA
Próximas salidas:

PARA VERACRUZ 48 horas de viaje.
HABANA ..... 2 Oct.
C. COLON ..... 1 Nov.
HABANA ..... 2 Dic
C. COLON ..... 1 Ene

PARA NEW YORK, VIGO, CORUÑA, GIJON, SANTANDER Y BILBAO
HABANA ..... 10 Oct.
C. COLON ..... 10 Nov
HABANA ..... 10 Dicb.
C. COLON ..... 10 Ene 32

LINEA PARA NEW YORK, CADIZ Y BARCELONA:
M. COMILLAS ..... 2 Oct.
M. ARNUS ..... 1 Nov
M. COMILLAS ..... 2 Dicbre.
M. ARNUS 1 En-32

MANUEL OTALVO 17 Dic.

Magníficas cámaras. Amplios comedores para pasajeros de tercera servidos camareros. Camarotes para 3a. clase. Excelentes menús. Para más informes:

MANUEL OTADUY
AGENTE GENERAL.

Palacio Lonja. Telf. A-6588. A-7900 Apartado 707. Habana.

N. GELATS & Co

Habana BANQUEROS Aguiar 106-108

Vendemos cheques de Viajeros
Pagaderos en todas partes del mundo
y Cartas de Crédito Circulares
en las mejores condiciones.
"SECCION DE CAJA DE AHORROS"

Recibimos Depósitos en esta Sección Pagando de 3 por 100 Anual.
Todas estas operaciones pueden efectuarse también por correo.

EMPRESA NAVIERA DE CUBA, S. A.

Apartado No. 2490. Dirección Telegráfica: EMPRENAVE.

Claves en uso: A. B. C. 4a y 5a. Edición Western Unión
Walkins and Apendix

SAN PEDRO No. 6. — HABANA.

TELEFONOS: A-6236. Pasajes y Fletes A-5315 Información General. A-4730 Departamento de Tráfico A-3966 Almacén.
A-5634 Segundo Espigón de Paula M-2860 Tercer Espigón de Paula.

VAPORES EN SERVICIO: «Presidente Machado», «Baracoa», «Cienfuegos», «Eusebio Coterillo», «Gibara», «Guantánamo», «Habana» «Joaquín Godoy» «Julián Alonso», «La Fé», «Las Villas», «Manzanillo», «Rápido», «Santiago de Cuba» y «Camagüey».

PUERTOS DE ESCALA: COSTA NORTE.— Puerto Tarafa, Nuevitas, Manati, (Victoria de las Tunas), Puerto Padre, (Chaparra), Gibara (Holguín), Velasco Bocas), Vita, Banes, Nipe, (Mayarí), Antilla, Preston, Saguа de Tánamo (Cayo Mambí) Baracoa Guantánamo (Boquerón y El Deseo) y Santiago de Cuba.

COSTA SUR:— Cienfuegos, Casilda, Tunas de Zaza Santa Cruz del Sur, Manopla, Guayabal, Manzanillo, Campechuela, Media Luna, Niquero, Ensenada de Mora y Santiago de Cuba.

COSTA NORTE DE VUELTA ABAJO.— Bahía Honda Río Berracos, Puerto Esperanza, Santa Lucía, (Minas de Matahambre), Río del Medio, Dimas, Arroyos de Mantua y La Fe.

REPUBLICA DE HAITI.— Port-Au-Prince Aux-Cayes.

REPUBLICA DOMINICANA.— Santo Domingo, San Pedro de Macoris y Puerto Plata.

PUERTO RICO.— San Juan, Aguadilla, Mayagüez y Ponce.
JAMAICA.— Kingston.

NOTA.—Las escalas de Port-au-Prince, Aux-Cayes (Haiti), San Pedro de Macoris, R. D. Aguadilla Mayaguez y Ponce P. R. Kingston, (Jamaica), son eventuales, esto es se harán cuando el pasaje o la carga lo ame-

ANUNCIOS CLASIFICADOS DE ULTIMA HORA

ALQUILERES

A-1. Habana.

BELASCOAIN 613 E
Se alquilan los altos entre Figuras y Carmen, con sala, comedor, tres cuartos, baño moderno, intercalado y un cuarto en la azotea con servicio. Informan en San Miguel 100. Carlos Rodríguez.
Al 47441 10 oct 15

ALQUILO, San Miguel 179 F, segundo piso, sala, tres cuartos, comedor, baño intercalado, cocina, servicios, cuarto criados. Rebajados, $30. Llaves, bodega. U-4742, A-6524.
Al 47421 10 oct 16

ALQUILO moderna, Concordia 193, segundo piso, sala, saleta, tres cuartos, baño intercalado, comedor al fondo, cocina, servicios, cuarto criados. Rebajada, $35. Llaves, bodega, U-4742, A-6524.
Al 47422 10 oct 16

SAN MIGUEL número 268 A, entre San Francisco y Espada, amplia casa de sala, comedor, 4 cuartos, baño completo, cocina, patio y escalera azotea. Informes, Goizueta, F-3937.
Al 47438 10 oct 17

PROFESIONALES

DRS. EN MEDICINA

DR. ABELARDO LABRADOR
Consultas gratis de 8 a 12 a. m. Pagas de 3 a 5 p. m. Enfermedades señoras, flujos crónicos, metritis, bronquitis. Corazón, riñones, diabetes, reumatismo crónico, enflaquecimiento. Inyecciones Neo Salvasán, Angeles 3, entre Reina y Estrella. Telf. A-0801.
Prof. 44801 30-30 Oc.

CIRUJANOS DENTISTAS

DR. VALDES MOLINA
Dentistas, Galiano 9 A, altos. Dentadura, $15. Puentes, $5. Pieza empastadura, $2. Limpieza, $3. Consulta de 8 a 7 p. m. Se garantiza. Telf. A-8583.
Prfs. 45833 5 nov 5

COMADRONAS

ESTRELLA Viñals, Comadrona, Hija España y particular, óptimos procedimientos, consultas gratis, San Rafael 152-N., segundo piso, esquina Oquendo. Telf. U-2826.
Prof. 39655 25-10 Sep.

ALQUILERES

BEERS BOLETIN

Estas son algunas de nuestras casas:
O-REILLY 16, local grande con altos, $200.
PAULA, almacén, 200 metros, $30.
S. RAFAEL, media tienda, (novedades), $125.
PRADO 64, exhibición, 500 metros, $200.
VEDADO, 17 esquina Paseo, 9 hab, 4 b, $350.
ALM. con muebles, 4 habs, 2 bs, gar, $150.
AMP. ALM, 4 habs, 2 baños, garage, $40.
SIERRA, cerca club, 4 hab, garage, $75.
S. BARBARA, casa con mueb, 1 cab, $25.
FINCA 12,000 metros, casa con mueb, $60.
ALQUILADA
Casa de Aquiles Martínez, calle 6, al señor Juan Freyre Andrade, $180; también casa Mr. J. U. Ross, a Mr. James W. Stickney, ingeniero de los E. Unidos, $80.

Se necesita solar frente río, Alturas de Miramar o Alturas de Kohly, ganga.

Quiere alquilar una casa de apartamentos por varios años, hombre moral y de solvencia.

LA SIERRA, casa 9 x 22, sala, comedor, 2 habitaciones, baño int., garage, $3,500, al contado.
VILLA VIOLETA, se vende, 1,300 metros, gran casa con todo confort, jardín, su porch, 4 habs. 2 baños, $65,000; $15,000 cash.

3,000 metros, carretera de Guanabacoa, cerca Shell Mex, 30 metros, frente, $1.50 metro.

Calle 9, frente parque Sierra, 15 x 50 metros, 6 hab, 3 baños, garage, 2 máquinas, costó $38,000, por solamente $13,500, gran ganga.

BEERS HAVANA
Especialistas en Alquileres
Desde 1906, 9 1-2, O-Reilly St.
Al 47371 10 oct 11
Havana.

ALQUILO, Gloria 93, altos, esquina Angeles, sala, cuatro cuartos, comedor, cocina, buen baño. Rebajados, $30. Llaves bodega. A-4742 y A-6524.
Al 47423 10 oct 16

ALQUILO, Pocito 112, altos, pegado Infanta, sala, cuatro cuartos, comedor al fondo, baño intercalado, cocina, servicio, cuarto criados, $38. Llaves, bodega. U-4742, A-6524.
Al 47424 10 oct 16

MALECON 52, bajos, esquina Galiano. Familia respetable alquila magnífica habitación vista calle, propia para matrimonio o dos personas de compañeros. Toda asistencia si desea. Precio situación.
Al 47439 10 oct 14

NEPTUNO esquina Aramburo, hermosa casa de sala, antesala, comedor, 8 cuartos, baño completo, cocina y servicio de criados. Precio rebajadísimo. Informa, Goizueta. F-3937.
Al 47437 10 oct 17

SAN LAZARO 15, bajos, moderna, pegada a Prado, con sala, despacho, tres cuartos, baño intercalado, comedor, cocina, cuarto y servicio para criados. Informes, F-3862
Al 47118 9 oct 12

EDIFICIO Portas, Cuba 36, Chacón 2, moderno, fresco, bien situado, espléndidas habitaciones con y sin muebles, desde $8. Sólo personas morales. Informa encargado.
Al 47449 10 oct 14

A-2. Vedado y Príncipe

MODERNO piso alto en esquina de brisa, con sala, comedor, tres cuartos, lujoso baño en colores, cuarto y servicio criados, cocina de gas con calentador y garage. Línea 104 esquina a 4, el encargado informa en la misma.
A2 47434 10 oct 12

SE ALQUILAN altos de esquina en 21 y 4, con sala, recibidor, comedor, 3 grandes habitaciones, baño intercalado, cuarto y servicio de criados. Llaves en la bodega. Informan. F-6095.
A2 47447 10 oct 13

CALZADA entre H e I. Hermosísima residencia, compuesta de sala, antesala, 7 grandes habitaciones, hall, 2 baños, tres cuartos de servidumbre, garage para dos máquinas, lavandería, etc. Precio rebajadísimo. Informa. Goizueta. F-3937.
A2 47436 10 oct 14

ALQUILO moderno chalet, 11 y F, jardín, portal, sala, comedor, pantry, cocina, servicios, cuarto criados. Bajos, cuatro cuartos, tres baños familia, terraza altos. Rebajados, $80. U-4742, A-6524.
A2 47420 10 oct 16

ALQUILO preciosos altos en 23 y 4, sala, comedor, recibidor, 4 cuartos, baño de loza, cuarto servicios de criado y dos casas, en Jovellar 39, tres cuartos y demás servicios, muy barato. La llave en la bodega, F-6186.
A2 47425 10 oct 13

A-4. Marianao y sus Repartos

SE ALQUILA la preciosa casa estilo español, exteriormente e interiormente, situada en la Calzada de Columbia y Avenida 12, Alturas de Almendares con frente a tres calles, rodeada de jardín. Sala, hall, comedor, pantry, cocina, cuarto y baño de criados en la planta baja. Cinco hermosos cuartos con closets y dos baños en los altos. Dos garages. La llave e informe en la casa del frente (Villa Azul) por Teléfono: A-5562 o FO-1780.
UH CR 5 oct Ind.

PEQUEÑAS RESIDENCIAS en Miramar. Frente a las Ursulinas; tres y cuatro habitaciones, dos cuartos de criados, garage doble, agua abundante, lujo y confort. Informan: Teléfono: FO-1423.

SE ALQUILA una bonita casita, portal, sala, dos habitaciones, comedor, baño, cocina y patio. Informan en la zapatería de Manolo, calle 18 entre Tercera y Quinta, teléfono F-1155, reparto Ampliación de Almendares.
A4 45902 5 oct 15

A-7. Sto. Suárez y Mendoza.

SE ALQUILA la moderna casa Estrada Palma 202 entre Goicuría y Mayía Rodríguez, a cuadra y media del tranvía, con jardín, portal, sala, tres cuartos, comedor al fondo, baño espléndido, cocina, pantry, cuarto y servicios criados, patio cementado y traspatio, entrada para garage, precio, $40.
A7 47451 10 oct 12

ALQUILO lo mejor Santos Suárez, Estrada Palma entre Mayía Rodríguez y Sola, jardín, portal, sala, 3 cuartos, comedor, baño primera, dos cuadras tranvías, le conviene verla.
A7 47453 10 oct 14

B-2. Locales y Naves.

ALCANTARILLA 36
Se alquila con armatostes, vidriera, cuatro habitaciones altas. La llave en los altos. Para informes, venga a Reina 82, que será complacido. Teléfono: A-1805.
B2 47409 10-14 Oc.

LOCAL para comercio, se alquila, San Ignacio entre Merced y Paula. Informa: Genda. A-7347, horas oficinas.
B2 47358 10-15 Oc.

ALQUILERES

SE ALQUILA, preciosa, esquina Clavel y Pajarito, una cuadra antes de Infanta, 5 puertas de hierro, muy propio para ferretería, víveres o cualquier establecimiento, vivienda para familia separada por reja de hierro con puerta, todo por $50. Informan en la misma. También se alquila al lado dos hermosas naves para almacén o industrias, muy baratas, del mismo dueño. Oficios 16, teléfono A-6567.
B2 45385 8 oct 18

B-4. Habitaciones

VIRTUDES 28, edificio moderno, céntrico, espléndidas habitaciones con muebles, ropa, limpieza y teléfono, desde $12. Animas 170 A, amplias habitaciones muy baratas. A-4253.
B4 47448 10 oct 16

SE ALQUILA una habitación espaciosa y fresca, con entrada independiente, vista a la calle, con comida para dos, $40. Obispo número 97, segundo piso.
B4 47428 10 oct 15

SE ALQUILA una habitación en Galiano 114-A., casa particular.
B4 47406 10-14 Oc.

SE OFRECEN

O-1. Criadas y Criados

DESEA colocarse una joven española para cuartos o para todo menos cocinar, tiene referencias. Teléfono U-6866.
O1 47400 10-12 Oc.

DESEA colocarse una joven española para cuartos o comedor, sirve a la rusa, excelentes referencias y trato muy fino. I-6482.
O1 47060 8 oct 15

DESEA colocarse una joven española, para cuartos o comedor, es formal y cumplidora; también es manejadora y cariñosa con los niños, buenas referencias. Telf. A-1969.
O1 47411 10-13 Oc.

SE DESEA colocar una joven española para criada de mano o manejadora, entiende un poco de cocina; tiene referencias. Informan: XO-1185
O1 47399 10-12 Oc.

O-2. Cocineras y Cocineros

COCINERO español se ofrece para casa particular o de comercio, cocina a la española, criolla y francesa y práctica en repostería y pastelería y helados de todas clases. No tiene pretensiones. M-5298.
O2 47445 10 oct 12

DESEA colocarse una señora española de mediana edad, de cocinera, sabe repostería; tiene buena referencia, duerme en la colocación. Informan: Sol 13. Telf. M-5512.
O2 47415 10-13 Oc.

O-6. Choferes

SOLICITA colocación un chofer de color, buen mecánico, con mucha práctica y muy buenas recomendaciones de las casas donde ha trabajado. Telf. F-5306.
O6 47356 10-14 Oc.

DESEA colocarse un chofer español, en casa particular o de comercio, es formal y cumplidor de su deber; no tiene muchas pretensiones, tiene buenas referencias de las casas anteriores. Informan: M-4034.
O6 47354 10-13 Oc.

SE COMPRAN

C-2. Solares

COMPRO parcelita de terreno, en Lawton, Víbora o Santos Suárez, cerca tranvía y guaguas, cuyo precio no exceda de 400 pesos. Contado. No corredores. Informar a Cuba 21 A, azotea, Munin.
C2 47431 10 oct 15

SE VENDEN

V-1. Casas.

SE VENDE
$4,500 y algunas mensualidades, una casa por estrenar, Almendares, calle Lanuza entre B y C, a media cuadra de tranvías de playa, jardín, portal, sala, saleta, hall, tres cuartos, baño intercalado, comedor, cocina, pantry, despensa, garage, cuarto y servicio de chófer, cuarto y servicio de criados y un hermoso patio con árboles frutales. Informan en la misma, su dueño. Antonio Silleras.
V1 47350 10 oct 18

CASA nueva, dos plantas independientes, garage, 500 mts. 2 fabrica 16, costó $18,000; vendo, $7,800. Dueño 1-1799. Si quiere dejo parte en hipoteca.
A 47432 10 oct 12

GANGA: Circunstancias privadas, obligánme vender, cambiar, aceptaré proposiciones por hermoso chalet, situado en 11 esquina a 16, junto Crucero tranvías Marianao-Playa, Reparto Nicanor del Campo. Venga verlo de 2 a 6. Dueño allí.
V1 47404 10-12 Oc.

V-5. Muebles y Prendas.

SE VENDE una cama de niña de cedro, pintada color marfil, con dos barandas, en perfecto estado, y un velocípedo, en Malecón 330 entre Gervasio y Belascoaín, primer piso.

DE OCASION

Baúles y maletas desde $1.00. Joyas, muebles, objetos de adorno, lámparas, trajes, abrigos, sobrecamas, ropa en general. Casa de préstamos La Sociedad. Suárez 34 entre Apodaca y Gloria. Telf. A-7589.
V5 47446 10 oct 20

V-6 Maquinarias

BOMBA propia para regadío, con menos de un mes de uso, se vende una en Paraíso entre Barreto y Corral Falso, Guanabacoa.
V6 47450 10 oct 12

V-7 Automóviles y Accesorios

SE VENDE una guagua Chevrolet, 6 cilindros. Informan en el Auto-Bus «Amaro» número 23, el chofer.
V7 47416 10-15 Oc.

FORD DEL 29
Vendo chapa particular, solamente la maneja su dueño. Precio 200 pesos. Informan: Monte y Cárdenas, vidriera de dulces.
V7 47407 10-13 Oc.

V-8 Instrumentos de Música

PIANO moderno, nuevo, de la famosa marca R. S. Howard, se da por lo que ofrezcan. Véalo hoy. Monte 18, entre Aguila y Angeles.
V8 47454 10 oct 13

MI RADIO R. C. A. costó $150, gran alcance y claridad de voz, lo doy en menos de 40 pesos. Monte 125, entrada por Angeles. Telf. A-9636.
V8 47430 10 oct 13

V-12 Objetos Varios

GALIANO 126 POR SALUD
Vendo vidriera grande, apropiada para muestrarios, toda cristal y una nevera porcelana, costó 350 pesos se da en 50 pesos, escaparates con lunas, desde 8 pesos. Compramos y cambiamos muebles. Telf. A-6978.
V12 47412 10-13 Oc.

DINERO E HIPOTECAS

DINERO sobre bóvedas y panteones, en el día, sin corredores y sin pagar corretaje. A-2514.
Z s o 47440 10 oct 25

PREDICAMOS con el ejemplo: TENEMOS 99 AÑOS DE EXISTENCIA

M.E.C.D. 2016

INGLES
CON DISCO FONOGRAFICO
MUESTRA GRATIS
Método nuevo Garantizamos por escrito que Ud. hablará, leerá y escribirá correctamente el inglés en poquito tiempo, 20 años de éxito. Pida informes hoy.
INSTITUTO UNIVERSAL (P56) 1265 LEXINGTON AVE. NEW YORK
Sírvase enviarme sin obligación ninguna muestra gratis y completos informes:
Nombre.................... Dirección....................

PROFESIONALES

DRS. EN MEDICINA

CURA RADICAL

De las Hemorroides, sin operación: Especificándonos con detalles las causas por qué padece usted tan terrible dolencia; nosotros de acuerdo con las curas realizadas le ofrecemos un procedimiento que en plazo de 15 días quedará completamente curado. Acompañe los detalles, el importe de tres pesos, bajo sobre certificado o giro postal. Representante de los productos Mongrad. Dr. Pedro S. Núñez, Apartado 1916, Habana.
Prof. 47233 9-13 Oc.

DRA. CATALINA Pozo Gato. Del Hospital Elvira Machado y Dispensario Tamayo. Partos, enfermedades de señoras y de la sangre, metritis, flujos crónicos, menstruaciones dolorosas, esterelidad, menopansia, anemia, neurastenia. Niños. Consultas diarias: 7 a 9 p. m. San Francisco 199, esquina Novena, (Lawton). Lunes, miércoles, viernes, 11 a 1 en Revillagigedo 52. Honorarios: $1.00. Visita domicilio, $2.00. Telf. X-1015.
Prof. 44552 29-14 Oc.

DR. A. G. CASARIEGO

Catedrático de la Facultad de Medicina, Especialista de «Covadonga». Enfermedades urinarias y genitales (hombres y mujeres). Consultas de 2 a 6. Neptuno 125, bajos.
Prof. 37712 12-12 Oc.

DR. MANUEL LOPEZ PRADES

Graduado Madrid y Habana, cuarenta y un años ejerciendo, enfermedades de la sangre, pecho. Señoras y niños, (partos), tratamiento especial curativo de las afecciones genitales femeninas. Consultas diarias: 9 a 11 y 1 a 5. Gratis: martes y viernes. Amistad 95, altos. Telf. A-0594.
Prof. 38035 14-14 Oc.

DR. FRANCISCO J. DE VELASCO

Corazón, Pulmones. Estómago. Intestinos.
DR. RUBEN DE VELASCO
Corazón. Pulmones. Enfermedades de los niños.
Consultas de 12 a 2 y de 1 a 3. Días laborables. Horas especiales previo aviso.
Salud 34. Telf. A-5418.
Prfs. 38026 14 oct 14

ALQUILERES

SE ALQUILA. El alto del "Palacio de las Corbatas". Sala, comedor, 2 habitaciones, cocina, baño moderno, agua fría y caliente, mucha agua. Galiano 128, esq. a Salud. Altos del "Palacio de las Corbatas".
A1 47241 9-12 Oc.

SAN MIGUEL 185, altos, entre Soledad y Aramburo. Sala, saleta, tres habitaciones, baño completo, cocina. Una habitación en la azotea. Llave bajos Informan: A-1112 F-5689.
A1 46674 7-11 Oc.

SE ALQUILAN

AVE. DE LA REPUBLICA 318

Entre Gervasio y Escobar, modernos altos con sala, dos habitaciones, baño intercalado, comedor y cocina. Alquiler $35.00. La llave en la misma.

SAN MIGUEL 118

Entre Campanario y Lealtad, hermosos pisos altos y bajos, muy frescos, con todas comodidades. Alquiler rebajado. Verlos de 2 a 6 p. m.

SUAREZ No. 137

Modernos bajos con sala, dos habitaciones, baño completo, comedor y cocina. Alquiler $25.00. Verlos de 8 a 12 p. m.

INFORMAN:
COMPAÑIA DE SEGUROS EL IRIS
Empedrado No. 34. Telf. A-1294
A1 47419 10-14 Oc.

AGUIAR 28

Entre Cuarteles y Peña Pobre, se alquila una casa, dos habitaciones, sala, comedor y baño moderno. Informan en la misma y F-2304.
A1 47210 9 oct 11

SE ALQUILA la casa San Joaquín 78, entre Omoa y San Ramón, con tres habitaciones, sala, comedor y servicios, precio, $30. Informan, teléfono I-2262.
A1 47148 9 oct 15

CORRALES 226

Altos, a una cuadra del Mercado Unico, sala, comedor, dos habitaciones y servicios, 26 pesos. Informan: Reina 82. A-1805.
A1 47410 10-14 Oc,

ALQUILO: Cuba 34, primer piso, sala, recibidor, cinco cuartos, dos baños intercalados, comedor, pantry, cocina, cuarto y servicio criados. Llaves, bajos. Informa: Dr. Lamelas.
A1 47414 19-13 Oc.

SAN LAZARO 478, entre M. y N., se alquila el alto compuesto de portal, sala, recibidor, cuatro cuartos, baño intercalado, comedor, pantry, cocina, cuarto y servicio de criados. Precio 60 pesos. Informan: Bufete de Arellano. M-3936.
A1 47369 10-24 Oc.

ALQUILO frente Parque, Lugareño 28, altos esquina Luaces, terraza, sala, tres cuartos, comedor al fondo, baño intercalado, cocina, servicios, cuarto criados, rebajado, 38 pesos. Llaves, bodega. U-4742. A-6524.
A1 47429 10-16 Oc.

ALQUILO: Moderna, Oquendo 23 y medio, bajos, entre San Miguel y San Rafael sala, dos cuartos, comedor, baño intercalado, cocina, dos patios. Rebajada 22 pesos. Llaves al lado. U-4742 A-6524.
A1 47427 10-16 Oc.

ALQUILO: Pegado Carlos III, San Francisco 59, altos, esquina Pocito, sala, cuatro cuartos, comedor, baño intercalado, cocina, servicios, cuarto criados. Rebajados 40 pesos. U-4742 A-16524.
A1 47426 10-16 Oc.

ALQUILO: Cerca Carlos III, Almendares, 25 y medio A, bajos, sala, comedor, dos cuartos, baño intercalado, cocina, patio, garage. Rebajados 20 pesos. Llaves, bodega. U-4742, A-6524.
A1 47425 10-16 Oc.

ALQUILO en 25 pesos, Carmen 8, entre Belascoaín y Lealtad, sala, comedor, tres cuartos, cocina, servicios, patio grande, mucha agua, de una sola planta. Informan: Lealtad 238. A-2689 U-2256.
A1 47388 10-13 Oc.

ESPLENDIDOS bajos y segundo piso, compuestos de gran sala, saleta, comedor, baño completo, cocina grande, cuarto y servicios criados, tres habitaciones. Precio situación. Arbol Seco 6, a cuadra y media Carlos III.
A1 47357 10-12 Oc.

PRADO 107: Se alquilan los pisos principal y segundo, junto o separado. Se compone cada uno de sala, recibidor, ocho habitaciones amplias, baño, hall, comedor, cocina, propio para Asociación o Club. Se admiten proposiciones. La llave en Empedrado 16. Informan: Bufete de Arellano. M-3936.
A1 47365 10-24 Oc.

SE ALQUILA segundo piso moderno, nuevo, fresco y barato. También se alquila una habitación aparte. Angeles y Estrella. Mueblería de Ruisánchez. Telf. A-2024 M-9203.
A1 47375 10-13 Oc.

ALQUILERES

LUJOSA planta baja y primer piso San Rafael 151½, entre Espada y San Francisco, entrada izquierda, hay un timbre, llame al encargado; informes Teléfono M-6659
A1 46898 8-18 Oc.

SAN LAZARO 303 altos, entre Hospital y Espada Sala, saleta, cuatro amplias habitaciones, baño completo, cocina. Llave en la misma. Informan: A-1112, F-5689.
A1 46673 7-11 Oc.

ALTOS nuevos, baratos, $30, con cuatro cuartos, baño completo, servicio para criados, media cuadra Monte. Romay 25. Abierto de 1 a 6. Librería Albela. U-5783.
A1 46990 8 oct 11

SE ALQUILA, Trocadero 103, altos, muy fresca y cómoda, agua abundante, se da muy barata. La llave en los bajos. Informes, teléfono M-6596.
A1 46788-90 8 oc 12

SE ALQUILA: Desagüe y Morales, en 22 pesos, pegado a Infanta, sala, comedor, tres cuartos, cocina, servicios, patio grande, mucha agua. Llave en la bodega. Informan: Lealtad 238. U-2256 A-2689.
A1 47387 10-13 Oc.

CASA una sola planta, $32, no tiene altos, acabada de reformar, tres cuaros, baño completo, media cuadra San Lázaro. M número 266 Abierto de 7 a 11 media. Librería Albela. U-5783.
A1 46989 8 oct 11

SE ALQUILA, Jovellar 43 entre Espada y Hospital. Casa moderna de sala, comedor, dos habitaciones, baño y cocina, $30. Llaves en la misma.
A1 47111 9 oct 12

EN 30 pesos y dos meses en fondo, alquilo los altos de Florida 16, sala, saleta, tres cuartos, baño intercalado y cocina, llave en los bajos. Informan, teléfono F-5719.
A1 47298 9 oct 11

SE ALQUILA, San Miguel número 76, esquina a San Nicolás, acabada de pintar, propia para comercio. Informan en la misma.
A1 46317 6 oct 15

EN AMISTAD 112 se alquila una accesoria independiente, propia para oficina.
A1 47327 9 oct 11

SE ALQUILA en 23 pesos, Corrales 239. La llave en los altos. Informan: F-3327.
A1 47121 9-14 Oc.

ALQUILO bajos, Gervasio 17, sala, saleta, cuatro habitaciones, baño intercalado, comedor, cocina, cuarto y servicio criados. También bajos, Gervasio 26. Sala, recibidor, 3 habitaciones, baño intercalado, comedor, cocina, cuarto y servicio criados. F-3469.

DAMAS 2, ESQUINA A LUZ

Casa moderna, fresca y clara, propia para familia, alquilo planta baja, sala, comedor, tres habitaciones, baño, cocinas carbón y gas. La llave en la misma. Informes, Sol 42. Teléfono A-2974.
A1 47106 9 oct 17

NEPTUNO 229

En 45 pesos, precio reajustado, se alquila, entre Oquendo y Soledad, el primer piso moderno, acabado de pintar, compuesto de sala, saleta, cuatro habitaciones, comedor, cocina, pantry, etc. Todo amplio, fresco, luz y limpieza escalera, cargo del propietario. Llaves en los bajos. Informan, teléfono A-4648.
A1 47267 9 oct 13

ALQUILO, 18 pesos, sala; cuarto y comedor; patio y servicio: lugar céntrico. Gloria número 59 esquina Revillagigedo. Llave, bodega. Dueño, M-2874 o Rastro número 11, altos.
A1 47312 9 oct 11

ALQUILO, Figuras 14, bajos, sala, saleta, tres cuartos, baño y servicio criados. Informan, Monte, San Nicolás, El Pueblo, teléfono A-5191.
A1 47308 9 oct 12

ALQUILO, $20, Antón Recio, sala, saleta, tres cuartos. Informan, Monte, San Nicolás, El Pueblo. Teléfono A-5191.
A1 47309 9 oct 12

NEPTUNO 22

Frente al cine Encanto, con zaguán, patio, garita portero y servicios en los bajos. Nueve habitaciones y dos baños en primer piso y cinco y un baño en la azotea. Escalera servicio y agua abundante. Buena casa y muy fresca por su construcción. Teléfono FO-7452.
A1 47130 9 oct 11

MALECON 92

Altos, entre Lealtad y Perseverancia, con terraza, sala, cinco cuartos y dos altos, comedor, baño y servicios para criados. La llave en los bajos. Teléfono A-1805.
A1 47133 4 oct 13

INFANTA 113, altos. Sala, tres habitaciones, comedor, baño intercalado, cocina de gas, vale $30. Teléfonos X-3136 y I-7840. Muñoz.
A1 47335 9 oct 12

AYESTERAN 35. Casita, $18. Sala, dos cuartos, servicio con bañadera, frente a la calle. Telfs. X-3136, I-7840. Muñoz.
A1 47336 9 oct 12

ANIMAS 38, espléndidos altos, punto céntrico, cerca de Prado. Cuatro cuartos, sala y saleta y dos cuartos en la azotea. Puede verse a todas horas. $50. Informan, M-7190.
A1 47338 9 oct 11

COMPOSTELA y Porvenir, se alquila el primer piso, sala, comedor y dos habitaciones, baño moderno completo y cocina de gas, mucha agua. Llaves café en frente. M-5350.
A1 47326 9 oct 12

MALECON 338 y San Lázaro 344, con sala, comedor, cuatro cuartos, cocina y calentador de gas, cuarto servicios de criados. Se exigen referencias. $70 y $50. M-3032.
A1 47324 9 oct 13

SE ALQUILAN los altos de Merced 15 A, la llave en los bajos, 15 B, informan en 15 y 4, Vedado, teléfono
A1 47314 9 oct 14

SAN LAZARO 15, bajos, moderna, pegada a Prado, con sala, despacho, tres cuartos, baño intercalado, comedor, cocina, cuarto y servicio para criados. Informes, F-3862.
A1 47118 9 oct 12

SE ALQUILA, Jovellar 12 entre Aramburo y Hospital. Casa moderna de recibidor, sala, tres habitaciones, baño, comedor, cocina, cuarto y servicio de criados, $50. Llaves en la misma.
A1 47115 9 oct 12

SE ALQUILAN, Jovellar 27 entre Aramburo y Hospital. Casas modernas de sala, dos habitaciones, comedor, baño y cocina. $27 y $32. Llaves en las mismas
A1 47114 9 oct 12

SE ALQUILAN, Jovellar 30 y 51, entre Espada y Hospital, casitas modernas de sala, dos habitaciones, baño y cocina. $18, $20 y $21. Llaves en las mismas.
A1 47113 9 oct 12

REVILLAGIGEDO 1, se alquilan las dos plantas acabadas de pintar, con sala, recibidor, tres cuartos, comedor, servicio intercalado y criados, una habitación en la azotea, con servicio y baño. De 9 a 10 y de 3 a 5.
A1 46011 7 oct 11

GANGAS SE ALQUILAN

CASAS

Aguacate 75, Habana	$ 25.00
Compostela 36, altos, sala, recibidor, 5 cuartos, baño, comedor, cocina	$ 50.00
OMOA 81-M., sala, 3 cuartos, baño, comedor, cocina	$ 20.00
Peñalver 114 y 116, sala, 2 cuartos, baño, comedor, cocina	$ 18.00
Virtudes 82, zaguán, sala, recibidor, 3 cuartos, baño, comedor, cocina	$ 75.00
Cerrada del Paseo 7, Casas 3 y 4, sala, 3 cuartos, baño, comedor, cocina	$ 28.00
Lindero 24, Dptos. ventilados, cómodos y limpios	$ 12.00
Vigía 11, Dptos. independientes y frescos	$ 13.00
Alej. Ramírez 4, Aptos. cómodos, limpios y ventilados	$ 14.00
Dragones 12, propia para Hotel	$550.00
Genios 3, 7, frescos Dptos., con elevador, etc., desde	$ 30.00
S. Lázaro 222, Deptos., Habana, sala 2 cuartos, baño, comedor, cocina. Desde	$ 12.00
Infanta 70, altos, sala, recibidor, 3 cuartos, baño, cocina	$ 30.00
Sta. Irene 88, sala, 2 cuartos, baño, comedor, cocina	$ 12.00
S. Bernardino 36, altos, sala, 3 cuartos, baño, comedor, cocina	$ 28.00
San Lázaro 105, 113, sala, recibidor, 5 cuartos, 2 baños, comedor, cocina, cto. y servicios criados	$ 75.00
Suárez 116 y 116-A., altos, sala, recibidor, 4 cuartos, baño, comedor, cocina	$ 30.00
Teresa Blanco, 2, bajos, sala, recibidor, 3 cuartos, baño, coedor, cocina	$ 20.00
Vives 182, sala, 3 cuartos, baño, comedor, cocina	$ 33.00
San Francisco 66 y 68, Habana sala, recibidor, 3 cuartos, baño, comedor, cocina	$ 32.00
8ª entre 5ª y Línea, casa 6, Miramar, sala, recibidor, 3 cuartos, baño, comedor, cocina, garage	$ 40.00
San Ignacio 25, altos, 12 cuartos, gran comedor	$ 60.00
Línea número 209-211, Vedado, sala, hall, 5 cuartos, baño, comedor, cocina	$ 75.00
Correa 5 C, bajos, sala, 2 habitaciones, baño, comedor, cocina	$ 12.00
22 número 24, casa 9, Vedado, sala, comedor, 2 cuartos, baño, cocina	$ 12.00
12 y 23, Dptos. cómodos, ventilados	$ 18.00
Pedro Pernas 13, Luyanó, sala, 3 cuartos, baño, comedor, cocina, etc	$ 18.00

LOCALES

Lindero 24	$ 60.00
Zulueta 32 Dep. Nº 3	$ 50.00
S. Ignacio 25, bajos	$ 15.00
Inquisidor 31, en	$ 20.00
O-Reilly 13, izq.	$ 25.00
O-Reilly Nº 29	$150.00

HABITACIONES

Alej. Ramírez Nº 4	$ 5.00
Atocha 8½ $3.00 y	$ 5.00
Ayesterán 12	$ 7.00
Concepción 56	$ 6.00
Castillo 62	$ 5.00
Cerro y Sta. Teresa	$ 5.00
Dragones 90	$ 8.00
Esperanza 117	$ 5.00
Flores y S. Bernardino	$ 4.00
H. entre 5 y 7. A $3.00 y	$ 4.00
Habana 111	$ 7.00
O-Reilly 13	$ 3.00
S. Bernardino 93	$ 4.00
Velázquez 91	$ 5.00
Zanja 111 y 115	$ 5.00
Cruz del Padre 2	$ 5.00

A-4358. M-6263. M-2096.
A1 C 15 Jul Ind.

MAZON 12, entre Neptuno y San Miguel, cinco habitaciones y demás comodidades modernas, muy fresca. Precio módico. Informan: Telf. A-1051. Llaves en los altos.
A1 45228 2-12 Oc

ALQUILAMOS CASAS MODERNAS

Lucena 21, entre San Rafael y San José, primer piso alto, con sala, recibidor, cuatro habitaciones, comedor, baño moderno, cocina gas, cuarto baño criados y patio.

LUCENA 15 y medio, esquina San Rafael, pisos altos con sala, saleta, cuatro habitaciones, comedor, baño moderno cocina gas, cuarte baño criados.

SAN RAFAEL 57, esquina Campanario, alquilo espléndido piso alto, completo de comodidades. Llaves en la bodega esquina.

SAN RAFAEL 153, esquina Hospital, piso bajo y alto, con sala, saleta, tres habitaciones, baño moderno, cocina gas, 35 y 40 pesos.

PEREZ esquina Fábrica, casa con portal, sala, dos habitaciones grandes, cocina, baño y patio. 18 pesos.

HOSPITAL 58, entre San Rafael y San José, casa baja, antigua, con sala, saleta, tres habitaciones, baño, cocina carbón y patio. 30 pesos.

INFORMAN:
FERRETERIA BELASCOAIN, esq. SAN RAFAEL. U-5215.
A1 44988 1-11 Oc.

MONTE 79, planta alta, casa recién fabricada, sala, dos cuartos muy grandes, comedor, baño de cuatro piezas, cocina de gas, vista a Campo Marte. Llave, A-7608, F-5113.
A1 47247 9 oct 12

SE ALQUILAN, Jovellar 34 entre Espada y Hospital, casa modernas de recibidor, sala, cuatro cuartos, baño, comedor, cocina y cuarto y servicio criados, $60 y $55. Llaves en las mismas.
A1 47112 9 oct 12

VIRTUDES 79, entre Galiano y San Nicolás, segundo piso, sala, tres habitaciones, comedor, baño, cocina de gas, cuarto para criados. La llave el portero de en frente. Precio, 45 pesos. Informes, M-7945.
A1 47146 9 oct 16

SE ALQUILAN: Jovellar 53 entre Espada y Hospital, casitas modernas de sala, dos habitaciones, baño y cocina, con luz, a $18, $20. Llaves en las mismas.
A1 47110 9 oct 12

SE ALQUILAN: Vapor 43 entre Espada y Hospital, casitas modernas de dos habitaciones, baño y cocina, $13 y $14, con luz. Llaves en las mismas.
A1 47109 9 oct 12

SE ALQUILAN: Vapor 45 y 47, entre Espada y Hospital, casas modernas de sala, comedor, dos habitaciones, baño y cocina. $28 y $30. Llaves en las mismas.
A1 47108 9 oct 12

SE ALQULIAN: calle 16 número 3 entre 9 y 11, Vedado. Casas modernas de sala, dos habitaciones, comedor, baño, cocina y cuarto y servicio criados. $25 y $35. Llaves en las mismas.
A1 47107 9 oct 12

AMPLIA CASA MALECON

Alquilo fresco bajo, número 40, entre Aguila y Crespo. Sala, saleta, comedor, cuatro cuartos, dos baños intercalados modernos. Informa el dueño en el alto. Véalos.
A1 47346 9 oct 13

AMPLIO PRINCIPAL BARATO

Reajústanse dos familiares para moderno piso con sala, comedor, seis cuartos, dos baños, terraza, etc., agua abundante. San José 126 1-2 G. Llave allí. Informan M-8007.
A1 47345 9 oct 13

BERNAZA 39, alquilo altos derecha e izquierda, juntos o separados. Sala, saleta, cinco habitaciones con lavabos agua corriente, baño, comedor fondo, cocina, cuarto servicio criados cada uno. Precio rebajado. Llaves, informes, bajos. A-3568.
A1 47285 9 oct 12

ALQUILERES

SE ALQUILA en $34, los altos Apodaca y Cienfuegos 3 cuartos grandes sala, comedor, la llave en la Lechería y Teléfono U-6829, Informan.

SE ALQUILA en $26 los altos, S. Nicolás 185. Sala comedor, tres cuartos, cocina de gas y baño. La llave en los bajos. U-6829. Informan.
A1 46434 6-11 Oct.

A PRECIOS DE SITUACION SE ALQUILAN

La preciosa y fresca casa número 110, derecha de la calle de Jesús Peregrino, entre Infanta y la Quinta de los Molinos, compuesta de sala, saleta, tres habitaciones, precioso baño intercalado, cocina con su calentador, servicio de criados y patio. Puede verse a todas horas. La llave en la masillería. Para más informes, el dueño, en el teléfono A-9791. Por el precio no habrá dificultad ninguna.
A1 47030 8 oct 18

ALQUILO altos hermosa terraza, sala, recibidor, tres cuartos, comedor al fondo, baño intercalado, cuarto servicio criado. Pozos Dulces 12, casi esquina Bruzón, dos cuadras Carlos III, Ensanche Habana. Llaves, informes, café esquina. A-4761. $36.
A1 47064 8 oct 13

MALECON número 61. Primero y segundo piso, entre San Nicolás y Galiano, sala saleta, cuatro habitaciones, baño intercalado, comedor al fondo, cocina y servicios criados. Informes, San Miguel número 53, teléfono A-4276.
A1 47000 8 oct 11

PRADO 38, alquilo altos. Sala, saleta, comedor fondo, cinco habitaciones, baño intercalado, cuarto servicio criados, cocina, dos habitaciones azotea. Informa, Cuevas, M-9896.
A1 47283 9 oct 12

SE ALQUILAN los altos de la calle Acosta número 99, con sala y saleta, tres cuartos, cocina y servicios. La llave en el 101. Informan, M-7913. Señor Carballeira.
A1 47296 9 oct 13

PRECIOSOS altos, Virtudes 150, entre Marqués González y Oquendo. Sala, comedor, cuatro habitaciones, baño nuevo completo. La llave en los bajos e informan. F-2313 y F-6763.
A1 47273 9 oct 13

SE ALQUILA una casa en Alambique 61, planta baja, compuesto de sala, comedor, tres cuartos, cocina y baño. Informan, I-3368. Llave en el segundo piso.
A1 47275 9 oct 14

SE ALQUILA el primer piso alto de Obispo 36, entre Habana y Aguiar, con servicio de elevador, propio para oficina.
A1 47255 9 oct 12

EN LA calle Montoro número 3, casi esquina a Carlos Tercero. Se alquila una moderna casita interior, compuesta de sala, comedor, dos habitaciones con baño intercalado, cocina y servicio de criados. Precio de situación. Informes en la casa del frente.
A1 47257 9 oct 12

ALQUILO: Villegas 22 y Factoría 22, bien situados, cerca del Parque Central y Plaza Fraternidad, lugar céntrico, inmejorable. I-2138.
A1 47137 9-13 Oc.

SE ALQUILA: Corrales 30, una moderna casa, echo cuartos, dos independientes, dos baños intercalados, en lo más céntrico. Informan en la misma.
A1 47067 9-19 Oc.

SE ALQUILA en San Francisco de Paula, Carretera de Güines, la finca «Bellavista», con arboleda y abundante agua, buena casa de vivienda. Informan en la misma.
A1 47186 9-12 Oc.

SE ALQUILAN unos altos independientes, Callejón O-Farrill 95, final de Compostela, dos salones con servicio cada uno, juntos o separados, por uno 10 pesos y juntos 17 pesos. Telf. M-1187.
A1 42205 9-15 Oc.

SE ALQUILA segundo piso, Corrales 235, sala, comedor y dos cuartos, baño intercalado, en 23 pesos. M-1187
A1 47206 9-15 Oc.

SE ALQUILA la casa calle Hospital 16, altos, entre Jovellar y Vapor. Informes: Dr. Luis Grau. Telf. M-9838 o F-1350.
A1 47088 9-11 Oc.

20 PESOS, moderna, Concordia 177, entre Soledad y Aramburo, segundo, tres habitaciones, gran sala, cocina, servicios. Informes: Neptuno número 62. A-4454.
A1 47095 9-14 Oc.

ALQUILO: Trocadero y Amistad, casa con dos habitaciones, baño completo intercalado, sala, comedor y cocina. Informan en la azotea.
A1 47096 9-19 Oc.

ALQUILO: Pozos Dulces 24, altos, casa contres cuartos, sala, saleta, comedor, terraza, baño completo intercalado, cocina, cuarto, servicio de criados, lavadero y gallinero, en 40 pesos. Las llaves en el 26 bajos. Telf. A-8956.
A1 47097 9-19 Oc.

EN AGUIAR y San Juan de Dios. Se alquila una casita independiente y un departamento, con vista a la calle. San Rafael 27, departamento en azotea y Telf. y agua corriente.
A1 47123 9-13 Oc.

ALQUILO: Altos San Miguel 163, modernos, sala, antesala, baño intercalado, cuatro cuartos, comedor al fondo, pantry, dos cuartos criados con servicio. Llave los bajos. Telf. F-2206
A1 47145 9-13 Oc.

APODACA 71, frescos altos, con sala, saleta, comedor, cuatro habitaciones, cocina y demás servicios. Informa en la misma.
A1 47160 9-12 Oc.

ALQUILO 25 pesos, chalet con portal, sala, comedor, tres habitaciones, baño intercalado, entrada y servicios de criados, Bruzón 31, entre Montoro y Pozos Dulces, Ensanche de La Habana.
A1 47167 9-12 Oc.

ANIMAS 160, entre Escobar y Gervasio, sala, comedor, dos cuartos, ducha, servicios 20 pesos, fiador. Llave e informes: Panadería esquina Gervasio y F-6518.
A1 47179 9-11 Oc.

ALQUILO: Escobar 125, entre Reina y Salud, gran sala, comedor, cuatro cuartos, entresuelo, dos cuartos en la azotea, patio, pegado a Reina. I-2053, 45 pesos, último precio.
A 47 123456 789006 6

SE ALQUILA todo o e npartes, el espléndido y moderno primer piso alto de O-Reilly 51, frente a La Metropolitana, Propio par aestablecer extensa oficina consular, comercial, de seguros, notaría, academia, etc., etc. Se da barato. Informan en el mismo de 9 a 12 y de 3 a 5.
A1 46997 8 oct 18

SE ALQUILA lindísima moderna casa esquina, sala, hall, comedor, 3 cuartos, lujoso baño, cocina, servicio criados, elevador. Neptuno y Aramburo. Precio, $40. U-4819.
A1 47028 8 oct 13

SE ALQUILAN en $45 los bajos de la casa Miguel Aldama número 18, (antes Amistad), compuestos de sala, saleta, tres cuartos, comedor al fondo, baño intercalado y servicio para criados. La llave en los altos. Para informes, mueblería Le Palais Royal de Angeles número 14, teléfono A-7451.
A1 47040 8 oct 18

SE ALQUILA, precio de situación, Concordia 176 y medio, bajos dos ventanas, sala comedor, tres habitaciones, entre Hospital y Aramburu, y cuarto de desahogo. Llave bodega. Informan U-7376. Escobar 18 altos
A1 47012 8-11 Oct.

ALQUILERES

LOS BAJOS MAS MODERNOS Y BARATOS D ELA HABANA Y DOS CUARTOS EN $17.

Se alquilan a 10 minutos del Parque Central; otros bajos con sala, cuatro cuartos y baño intercalado, en 22 pesos; otro con dos, sala y cuarto, en $13.50. Calle de Justicia esquina Arango, una cuadra de los tranvías de la Calzada de Concha. Llaves, bodega esquina.
A1 46326 6-13 Oc.

ESCOBAR 188, a cuadra y media de dísimos altosc y bajos, recién fabricados. Ambos compuestos de sala grande, comedor, dos grandes habitaciones, baño completo, calentador.
A1 46786 8-12 Oc.

ALQUILO: Puerta Cerrada 24, altos, sala, comedor, tres habitaciones, en 25 pesos. M-3498 X-3667.
A1 46271 6-12 Oc.

MALECON y San Nicolás. Alquilo los altos compuestos de sala, tres cuartos, baño, comedor, cocina y cuarto de criados con sus servicios. Precio 75 pesos. A-7501 F-1804.
A1 46496 7-12 Oc.

SE ALQUILAN los hermosos bajos de Empedrado 52, zaguán, recibidor, sala, siete cuartos, baño, comedor, cuarto, servicio de criados, cocina, tres pantrys. Precio 75 pesos. Informan: FO-1693.
A1 46558 7-13 Oc.

SE ALQUILAN los bajos de la casa Animas 147. La llave en los altos, 35 pesos. Informan: Calle 11 número 33, Vedado. Telf. F-5083.
A1 46689 7-11 Oc.

HABANA 102, altos, esquina a Obrapía, altos, alquilo casa, sala, saleta, tres cuartos, baño, cocina y hall. Precio de situación. Llave en los bajos. Informan: FO- 2831.
A1 46928 8-11 Oc.

ALQUILO Escobar 18 bajos, sala, recibidor, cuatro habitaciones, baño completo intercalado, comedor al fondo, cocina, cuarto y servicio de criados. A-0505. Campanario 27, altos.
A1 46924 8-11 Oc.

SE ALQUILAN casitas con sala y comedor, dos cuartos, patio y cocina. Montoro 34, Ensanche Habana.
A1 46915 8-11 Oc.

PROGRESO 30 bajos. Se alquila cerca del Parque Central, Villegas 83, altos, sala, comedor, cuatro habitaciones, demás servicios. La llave barbería y bodega. Informan: Telf. F-4221.
A1 46806 8-12 Oc.

DAMAS 14 bajos, entre Luz y Acosta, sala, comedor, cuatro habitaciones, baño y cocina y patio. Llave altos. Telf. F-1163.
A1 46797 8-13 Oc.

ALQUILER rebajadísimo. O-Reilly número 116, piso principal, frente Parque Albear, sala, antesala, comedor, cuatro cuartos, baño y cocina. Informes: F-3041 U-1971.
A1 46204 8-18 Oc.

SE ALQUILA la moderna casa de Gloria 181, con sala, saleta, tres cuartos, comedor, baño intercalado. Llave en los altos. Informan: Telf. A-7747.
A1 46655 7-13 Oc.

SE ALQUILAN los bonitos y frescos altos Bruzón número 9, frente al cine. La llave en los bajos. Informan: Telf. U-5352.
A1 46568 7-14 Oc.

ALQUILO 25 pesos, bajos, Lealtad 193 sala separada del comedor, por columnas, dos cuartos, servicios, cocina, muy fresca y clara. Telfs. A-9927 U-2029.
A1 46571 7-12 Oc.

65 PESOS, alquilo, Virtudes 109, bajos, sala, saleta, comedor, cuatro cuartos, baño completo, cocina gas y carbón, servicio de criados. Llave Animas 121. Informan: Cuba 100. Telf. A-2596.
A1 46585 7-14 Oc.

35 PESOS. Alquilo los modernos y ventilados altos de Porvenir 3, Habana, sala, recibidor, comedor, dos cuartos, baño intercalado y cocina. Informan y llaves: Cuba 100. A-2596.
A1 46583 7-14 Oc.

AGUIAR 22, alquilo moderno primer piso vista al mar, sala, comedor, dos habitaciones, servicios. nformes en la misma. Teléfono M-4510.
A1 47041 8 oct 14

SE ALQUILAN bajos de Chávez 27, próximo Reina. Sala, saleta, dos cuartos. Gana $25. Diaria 20, frente Normal. Sala, comedor, cinco cuartos, $25. Malecón 330. Sala, comedor, cinco cuartos muy espléndidos, 50 pesos. Neptuno 218. U-3915.
A1 46993 8 oct 11

REVILLAGIGEDO 1, se alquilan las dos plantas acabadas de pintar, con sala, recibidor, tres cuartos, comedor, servicio intercalado y criados, una habitación en la azotea, con servicio y baño. De 9 a 10 y de 3 a 5.
A1 46011 7 oct 11

SE ALQUILAN los bajos de Antón Recio 73, esquina a Vives, sala, comedor, dos cuartos, baño, muy frescos, 25 pesos. La llave en los altos, M-5172.
A1 46976 8 oct 11

ALQUILO Espada 22, esquina a Ave. de la República, sala, dos cuartos, baño intercalado, cuarto y servicio de criados. construcción moderna, decorada, a familias de moralidad. Informan. café Vista Alegre, teléfonos U-1896, U-6862.
A1 47055 8 oct 18

SE ALQUILA un alto en Vapor y Hospital. Sala, comedor, dos cuartos, fabricación moderna, precio de situación. Teléfono U-7089.
A1 47056 8 oct 12

ALQUILO en Franco número 5 y 9, entre Carlos III y Estrella, a media cuadra del colegio La Salle, los modernos primer piso, compuesto de sala, recibidor, comedor corrido, tres habitaciones, baño intercalado, cuarto y servicios para criados. Informan, teléfono A-1882. Campanario número 224.
A1 47018 8 oct 11

EN e20 se alquila la casa moderna, Animas número 182, bajos, dos cuartos, sala, baño intercalado y cocina. Informan, teléfono A-9044 y U-6652.
A1 47061 8 oct 13

ALQUILO, Lealtad 20, altos, entre Lagunas y Animas, sala, saleta, tres cuartos y baño completo $42. Informes, La Zarzuela, A-7604. Neptuno y Campanario.
A1 47021 8 oct 11

ALQUILASE fresco hermoso primer piso en Damas 18 casi esquina Luz, compuesto de recibidor, sala, cinco amplias habitaciones, baño intercalado, con agua fría y caliente, comedor cocina de gas, cuarto de criados con todos sus servicios. Precio de situación. Informan en los bajos. Teléfono M-3039.
A1 46862 8 oct 16

NEPTUNO altos, 201 C, esquina Marqués González, sala, gabinete, recibidor, comedor, baño completo y calentador, cuatro cuartos, servicio criados, patio, traspatio. Llaves, bodega esquina. F-2313. F y 19, Vedado, $46.
A1 46846 8 oct 11

ALQUILO los bajos de San José 93 A, entre Belascoaín y Lucena, compuestos sala, comedor, tres habitaciones, baño, cocina, patio y servicios de criados. Informan, Belascoaín 48. Ferretería apitolio.
A1 46849 8 oct 16

ALQUILO: San Lázaro 390 entre Hospital y Espada, terraza, sala, recibidor, cuatro habitaciones, baño intercalado, servicios de criados. Dueño, Santa Emilia 80. Telf. I-3160.
A1 46875 8 oct 11

ESCOBAR 8, altos y bajos, independientes. Sala, comedor, tres cuartos, baño, cocina. Sala, comedor, dos cuartos, baño, cocina. Llaves, bodega esquina S. Lázaro. F-2313. F y 19. Vedado. $33, $30.
A1 46845 8 oct 11

ALQUILO barata, Suspiro número 8, bajos, a do scuadras del Campo de Marte, sala, comedor, tres cuartos, servicios, la llave en la bodega. Informes, U-6392.
A1 46826 8 oct 12

NEPTUNO 160, entre Escobar y Gervasio, primero y segundo piso, cuatro cuartos, do sbaños, sala, saleta, gran comedor, cocina gas, calentador, servicio criados. A-6537.
A1 46872 8 oct 11

ALQUILERES

EN $25.00, POR SU PRECIO NADA MEJOR

S alquilan en 25 pesos las cómodas y ventiladas casas bajas, calle de Agustín Alvarez números 15 y 21, entre Marqués González y Oquendo a dos cuadras de Belascoaín y una del Nuevo Frontón, acabadas de pintar, compuestas de sala, saleta corrida, tres habitaciones, cocina, patio y demás servicios, con abundante agua. Calle pavimentada, y mucha luz. Vecindario de moralidad. Las llaves en el número 10. Informes: Edificio "Bacardí" Apartamento 401. Sr. Francisco Torres. Teléfono A-7830.
A1 46243 6-11 Oc.

ALQUILO primer piso de Sol 125, compuesto de sala, saleta, dos cuartos, comedor, cocina y baño intercalado. Informan en bajos.
A1 46779 7 oct 12

LEALTAD 10 altos, entre Lagunas y San Lázaro. Sala, recibidor, cuatro habitaciones, baño completo, comedor, cocina, dos habitaciones en la azotea. Llave en la misma. Informan: A-1112, F-5689.
A1 46672 7-11 Oc.

GANGA. En 25 pesos se alquilan unos modernos bajos en Universidad 38 y Cruz del Padre, con tres cuartos; gran baño intercalado y otras comodidades. Informan, Santeiro y Cía. Telf. A-6020.
A1 46530 7 oct 15

LUGAREÑO entre Luaces y Montoro y esquina a Pozos Dulces, altos y bajos, con tres y cuatro habitaciones. Abundante agua, frescas, llave e informes en las mismas, de 10 a 12 a. m.
A1 46722 7 oct 12

ALQUILO HOSPITAL 18 entre Jovellar y Vapor, planta baja y segundo piso. Tiene sala, 3 cuartos, baño intercalado comedor y cuarto de criados. Llave los altos. Informan Teléfono A-1481.
A1 46564 7-11 Oct.

SE ALQUILA una casa en Estevez No. 73, con sala, saleta 3 cuartos comedor y cocina en 18 pesos. La llave en la Zapatería Telf. M-5083.
A1 46684 7-15 oct.

SE ALQUILA

Merced 76, bajos, izquierda. La llave en la bodega del frente. nforman: Villegas 80. Telf. A-7072.
A1 60115 28-13 Oc.

EN 28 PESOS se alquilan altos o bajos, Concordia 153, compuestos de sala, tres cuartos, cocina, servicios. Llaves, bodega «El Paraíso». Informan, Belascoaín 121. Telf. A-3629.
A1 46824 8-16 Oc.

EN CRISTINA.— Se alquilan Casitas altos y bajos fabricación moderna, abundante agua. A $10.00 y $14.00. San Felipe y Ensenada al lado de la Fabrica de Mosaicos «La Cubana». Para más informes, el A-5250.
A1 44494 28 oct 12

SE VENDE: En la Loma de la Universidad una hermosa casa con todas las comodidades apetecibles, con seis cuartos altos y dos bajos, cuatro baños completos y tres cuartos para criados con sus servicios cada uno, garage para tres máquinas. Informan: F-4919.
A1 46784 8-16 Oc.

Villegas 96. La llave en los bajos, 30 pesos. Informan: Calle 11 número 33, Vedado. Telf. F-5083.
A1 46688 7-11 Oc.

MALOJA 189, entre Gervasio y Belascoaín, ventilada y grandísima habitación baja, con comedor, cocina 12 pesos; también dos altos, con cocina a 8 pesos, personas moralidad.
A1 46909 8-13 Oc.

ALTOS, Animas esquina a Soledad, sala, tres cuartos en 30 pesos, esquina sombra. Llave en la bodega. U-1363.
A1 46885 8-11 Oc.

SAN JOSE 200 altos, espléndidos, fresquísimos, sala, saleta, cinco cuartos, comedor, servicios criados, amplia cocina. Llave bodega. Informan: Telf. FO-2969.
A1 46800 8-18 Oc.

SE ALQUILA

Cristo 30, segundo piso, tres cuartos, comedor, cuarto y servicio de criados. Informan en la misma, primer piso, izquierda.
A1 45370 3-13 Oc

¡¡GRATIS!!

Yo tengo una relación de todas las casas desalquiladas de la ciudad. Dígame la que usted necesita y se la inticaré sin costo alguno. Llame en seguida al X-2864.
A1 45847 5-13 Oc.

SE ALQUILAN los bajos de Animas 151, entre Gervasio y Belascoaín, sala, saleta, comedor, cocina, cinco cuartos, baño completo en 45 pesos, mínimo. Informan los altos. Telf. FO-7976.
A1 46831 8-12 Oc.

ALQUILO: Monte 15, dos primeros pisos, juntos o separados, compuestos, terraza, sala, saleta, hall, comedor, nueve grandes habitaciones, cocina, dos baños y doble servicio, a 90 pesos. Llaves e informes: bajos, grandes almacenes «El Número 15. Telf. A-2803.
A1 46856 8-16 Oc.

ALQUILO: Cuba 89, dos segundos pisos, compuestos sala, comedor, cocina, cuatro y cinco habitaciones, baño y doble servicio. Informes: gran des almacenes «El Número 15», Monte 15. Telf. A-2803.
A1 48656 8-16 Oc.

ALQUILO: Corrales 2-E., primer piso, sala, saleta, comedor, cuatro habitaciones, cocina, baño y servicio sanitario. Precio 50 pesos. Llaves e informes: grandes almacenes «El Número 15». Monte número 15. Telf. A-2803.

VIRTUDES 144-A

Altos, sala, recibidor, cinco habitaciones, dos baños intercalados, comedor al fondo, pantry, cocina de gas. Informan: F-2134. Precio 80 pesos.
A1 46980 8-14 Oc.

OQUENDO 5-D

Bajos, sala, saleta, cinco habitaciones, dos baños, comedor, cocina de gas, carbón, lavadero de ropa. Precio 50 pesos. Informan: F-2134.
A1 46982 8-14 Oc.

REGALADOS ALQUILO

Altos modernos con sala, comedor, tres habitaciones y servicios. Calle Cruz del Padre número 13, esquina a Velásquez. Llave bodega. Informes: «Casa Versalles». Telf. U-2424 y U-3131.
A1 46948 8-16 Oc.

SANTIAGO 36, entre Pocito y Jesús Peregrino, media cuadra Belascoaín, media Carlos III, sala, comedor, cuatro cuartos, baño intercalado, etc. Informan: A-5650.
A1 46944 8-1 Oc.

PRADO 68. Se alquila el piso alto de esta espaciosa y ventilada casa, acabada de reparar y pintar, se puede ver todos los días hábiles, de 8 a 11 a. m. y de 1 a 5 p. m. No tiene garage. Precio 160 pesos.
A1 46951 8-14 Oc.

CONCORDIA 271, altos, bajos, modernos, sala, comedor, tres cuartos, baño intercalado, cocina gas, patio, etc. Informes: Telf. M-2863 F-3199 Llave: Concordia 263, altos.
A1 46857 8-18 Oc.

SE ALQUILA, San Rafael 295, bajos, amplia y ventilada casa, con todas las comodidades. Precio 45 pesos. Telf. F-1654. La llave en la bodega esquina a Basarrate.
A1 46868 8-11 Oc.

O-REILLY 90

Sala, saleta, comedor al fondo, cuatro habitaciones, baño y cocina. Precio 55 pesos. Informan: F-2134.
A1 46979 8-14 Oc.

ALQUILERES

DOS ALTOS MODERNOS, SALUD 39, en $35.00 y $40.00

Se alquila casa recién construída, al costado de la Iglesia de la Caridad, sala, comedor, tres cuartos, baño lujoso intercalado, cuarto y servicio criados. Llaves al lado. Dueño: Telf. F-1806.
A1 46324 6-11 Oc.

35 PESOS modernos altos Trocadero 105 entre Galiano y San Nicolás, sala, comedor, cuatro cuartos, cocina gas, baño completo, servicios criados. Informes teléfono U-4603.
A- 45864 5-11 Oct.

CONCORDIA 66, entre Lealtad y Escobar. Espléndido, moderno piso bajo, sala, recibidor, tres cuartos, baño intercalado completo, comedor azulejeado, cocina y calentador de gas, cuarto y servicio de criados. Encargado en el mismo, de 1 a 6.
A-1 45976 5-11 Oct.

SAN LAZARO 482, espacioso y elegante piso alto, sala, gabinete, recibidor, galería, cuatro cuartos, baño completo, comedor, espaciosa cocina con fogón de gas y carbón, cuarto y servicio de criados. Encargado en el mismo. De 7 a 12.
A-1 45977 5-11 Oct.

SE ALQUILA muy barato, el primer piso, Bernaza número 48, sala, saleta, comedor y cuatro hermosas habitaciones. Informan: Zulueta número 36-G., Telf. A-9266.
A1 46140 6-16 Oc.

ALQUILO, primer piso, Arbol Seco 4, sala, recibidor, cuatro habitaciones, baño intercalado, comedor, cocina y servicio de criados. Informan: F-5021 A-8979.
A1 46145 6-11 Oc.

CONCORDIA 175-A., (altos), entre Soledad y Aramburo. Se alquila barata esta casa compuesta de sala, saleta, dos habitaciones y servicios sanitarios. La llave en los bajos. Informan: U-1773.
A1 46177 6-12 Oc.

LINDERO 8, entre Llinás y Clavel, a una cuadra de Belascoaín. Se alquila barata esta casa compuesta de sala, saleta, tres habitaciones y servicios sanitarios. La llave en la bodega esquina a Clavel. Informan: U-1773.
A1 46178 6-12 Oc.

33 PESOS frescos altos, sala, saleta, dos cuartos, baño, comedor y cocina. San José 218, entre Mazón y Basarrate. Llave en los bajos. Informan: F-3055.
A1 46344 6-11 Oc.

ALQUILO los altos de Estrella 235 entre Infanta y Ayesterán Compuesta de sala, comedor, tres habitaciones, baño y cocina de gas. Informa: Luis González U-1157.
A-1 46219 6-12 Oct.

INQUISIDOR No. 35-B

Primer piso, se alquila compuesto de sala, saleta, cuatro habitaciones, amplia cocina. Informan en Oficios número 88, almacén de M. Muñoz y Cª Telf. A-1474.
A1 44570 29-14 Oc.

ALQUILO bajos modernos en Basarrate No. 11 entre San José y Valle a una cuadra de Infanta, compuesto de sala, comedor, 4 amplias habitaciones, baño intercalado, cocina de gas todo pintado, precio 32 pesos la llave el papel dice Informan: U-7017.
A1 46349 6-11 Oct

BENJUMEDA 56, ALTOS

En 30 pesos, se alquilan los lujosos, modernos y frescos altos, de Benjumeda número 56, entre Marqués González y Oquendo, compuestos de sala, saleta corrida, tres habitaciones, baño intercalado completo y calentador. Las llaves en la bodega esquina a Oquendo. Informes: Edificio «Bacardí» número 401. Telf. A-7830. Francisco Torres.
A1 46242 6-11 Oc.

MISION 104, bajos, entre Indio y Florida, casa nueva con tres cuartos, baño completo intercalado, sala, saleta, comedor, cocina. Precio bajo. Informes: E-50. Telf. F-3962.
A1 46105 6-15 Oc.

SE ALQUILA preciosa esquina, Clavel y Pajarito, una cuadra antes de Infanta, cinco puertas de hierro, muy propia para ferretería, víveres o cualquier establecimiento, vivienda para familia, separada por reja de hierro, con puerta, todo por 50 pesos. Infrman en la misma. También se alquila al lado, dos hermosas naves para almacén o industrias, muy baratas, del mismo dueño. Oficios 16. Telf. A-6567.
A1 45385 3-11 Oc.

SAN MIGUEL 254-D., altos, modernos, sala, comedor, cuatro cuartos, servicios completos y de criado, calentador, siempre agua, cocina carbón. Verse: 3 a 5 p. m. Telf. F-2635.
A1 45290 3-12 Oc.

SE ALQUILA: Galiano número 20, segundo piso, para particular o casa de huéspedes, con 11 habitaciones. Informan en la misma de 8 a 12 a. m.
A1 46318 6-13 Oc.

PRADO 19, se alquila, primer piso, precio de situación. A-2446. Informan: F-2974.
A1 39851 26-11 Oc.

ALQUILO en $30. Casa moderna, sala, comedor, dos cuartos, baño completo, cocina de gas, patio, Maloja 140. esquina a Lealtad, a dos cuadras de Reina y Belascoaín, llave en la bodega. Informan, Juan Delgado entre San Mariano y Vista Alegre, Reparto Mendoza Telf. I-6249.
A1 46198 6-16 Oct.

CRISTO 23. En 40 pesos, alquilo estos bajos con zaguán, sala, antesala, comedor, tres cuartos, baño, patio, traspatio con cuarto y baño criados. Llave: número 33. Telf. FO-7732
A1 46226 6-11 Oc.

SAN LAZARO 98, altos modernos, sala, comedor, tres cuartos, baño intercalado, hall; otro departamento interior, sala, dos cuartos. Informan: M-2863. F-2124. Llave en los altos.
A1 46223 6-16 Oc.

SE ALQUILA: Malecón 294, entre Lealtad y Escobar, altos compuestos de terraza, sala, recibidor, cinco habitaciones, comedor al fondo con balcones a San Lázaro, y demás comodidades. Precio 70 pesos. La llave en los bajos. Informes: San Ignacio 70 pesos. A-7501 F-1804.
A1 46495 7-12 Oc.

CARLOS III 73, frente a la Quinta de los Molinos. Se alquila primer piso, moderno, fresco y ventilado, sala, saleta, comedor, cuatro cuartos, magnífico baño completo, cocina, cuarto de criados y servicios. Informan, U-1564.
A1 46769 7 oct 13

SE ALQUILA la casa Florida 40 sala, saleta, 4 cuartos, comedor y demás servicios. precio 30 pesos Informes A-3303.
A1 46350 6-11 Oct.

ALQUILO los bajos de Desague 92, casi esquina a Infanta compuesta de sala comedor dos habitaciones baño cocina y patio. Precio de situación: Informa Luis González U-1157.
A1 46217 6-12 Oct.

ALQUILO los bajos de Benjumeda 90 casi esquia a Infanta, compuestos de sala, comedor, dos habitaciones, baño, cocina, patio y traspatio Informa: Luis González U-1157.
A1 46216 6—12 oct.

ALQUILO los bajos de Virtudes 162 entre Oquedo y Soledad compuestos de sala, saleta, tres habitaciones, baño y cocina de gas. Informa Luis González. U-1157.
A1 46211 6-12 Oct.

ALQUILO los altos y bajos de Infanta 43 C. compuestos de sala, comedor. Gabinete terraza, tres habitaciones, baño intercalado y cocina de gas. Informa: Luis González U-1157.
A1 46210 6-12 Oct.

$25 ALQUILO casa una sola planta Escobar 179, sala, comedor, dos cuartos, cocina gas, baño completo, cielo raso, acabada de pintar, llaves en la Bodega.
A1 46173 6-12 Ocb.t

HABANA 98 entre Obispo y Obrapía Se alquilan los altos completos. Reajustados, Llave en los bajos F-1617.
A1 46316 6-13 Oct.

ALQUILO 35 y 28 pesos, Infanta 99 esquina. Benjumeda, sala, comedor, recibidor dos y tres cuartos, baño intercalado cocina gas, calentador. Informan Bodega. Telf F-6775 U-6677.
A1 46419 6-14 oct

ALQUILO MODERNOS altos y bajos, San José 137 entre Infanta y Basarrate, sala, comedor, dos y tres habitaciones, cocina gas, baño completo. Rentan $30 y $32.
A1 46404 6-11 oct.

ALQUILERES

GERVASIO 78, bajos ,entre Neptuno y Concordia Sala, recibidor, tres habitaciones, baño intercalado, comedor, servicio criados, cocina. Llave al lado, bajos.Informan: A-1112, F-5689.
A1 46675 7-11 Oc.

14 y 18 PESOS accesorias exteriores e interiores, Campanario 228 y Zanja 137 y departamento vista calle a 12 pesos. Informes Telf. U-4603.
A-1 45862 5-11 Oct.

CONCORDIA 105, primero, entre Escobar y Gervasio, sala, recibidor, cuatro habitaciones, baño, comedor. Informes: Neptuno 62. A-4454.
A1 45829 5-11 Oc.

SE ALQUILAN los altos de San Felipe número 3, compuestos de dos casas, con nueve habitaciones, cada una, juntas o separadas. Precio de situación. Informan en los bajos.
A1 46139 6-1 Oc.

SALUD 146, en $30, se alquila con sala, comedor, cuatro habitaciones y servicios, la llave en la tabaquería. Informan F-3040.
A-1 45911 5-11 Oct.

SAN RAFAEL 41, C, entre Manrique y San Nicolás en $35, cada uno, se alquila el alto y el bajo, con sala, comedor, recibidor, dos habitaciones. La llave en la bodega. Informan F-3040.
A-1 45479 5-11 Oct.

25 PESOS modernos altos y bajos Finlay 139 y Salud 180, sala, comedor, dos cuartos, baño intercalado, cocina gas. Informes teléfono U-4603.
A-1 45863 5-11 Oct.

SAN LAZARO 120, entre Aguila y Crespo, confortables pisos, alto y bajo, sala, comedor, tres cuartos, demás servicios, bien decorados, baratos hay elevador. Informan en la misma. Telf. U-1057.
A1 46657 7-12 Oc.

ALQUILO los altos más cómodos, hermosos y baratos en Belascoaín 95, Chávez 6, tienen sala, saleta ,decorados, tres habitaciones, gabinete, no pierda tiempo, véalos.
A1 46624 7-13 Oc.

ALQUILO los altos de la casa Lealtad 83, entre Concordia y Virtudes, tienen tres habitaciones, sala, saleta, el máximo de comodidades, es bonita y barata.
A1 46622 7-13 Oc.

GLORIA esquina a Rastro. Se alquila el primer piso, casa moderna construcción, compuesto de sala, comedor, dos cuartos, baño completo, cocina y servicios. Informan, teléfono M-6182.
A1 46668 7 oct 17

SE ALQUILAN frescos altos, Tejadillo 27 entre Habana y Aguiar. Sala, saleta, cuatro habitaciones; otra arriba, comedor, baño, servicios. Llave, bodega ,esquina Habana. U-5079.
A1 46662 7 oct 17

CONCORDIA 148 bajos entre Marqués González y Oquendo, sala, comedor, tres cuartos, baño intecalado. Llaves en la misma de 1 a 6 Informan: F-5400.
A1 46715 7-11 oct.

ALQUILO EN $35. Ganga, espléndida casa en Nueva del Pilar 33, a pocos pasos de Belascoaín, compuesta de una gran sala, saleta, tres espléndidas habitaciones, baño intercalado completamente nuevo, comedor al fondo, gran patio y servicios de criados La llave e informes, Infanta y Desague. Telf U-1850.
A1 46708 7-12 oct

AVENIDA MENOCAL, 108 altos se alquila esta esquina San Miguel una cuadra Iglesia Carmelitas, acabada de pintar 4 cuartos, sala, saleta Informan Galiano 54. Telf A-4655.
A1 46698 7-12 Oct.

SE ALQUILA el segundo piso de Neptuno 138 compuesto de sala, saleta 3 cuartos comedor, baño intercalado, cocina y servicio de criados es moderno informan en la misma.
A1 46570 7-12 oct.

AGUILA 307

Segundo piso, entre Misión y Esperanza, modernos, sala, cinco cuartos, baño completo. Precio 35 pesos. Telf. U-7303. Escobar 10, altos.
A1 46630 7-14 Oc.

SE ALQUILA: Infanta 103 y 115, dos casas altas, tres y cuatro cuartos, respectivamente, sala, comedor, baño intercalado, cuarto y servicios de criados. Informan: Telf. I-1116.
A1 46591 7-11 Oc.

EDIFICIO MENENDEZ

Virtudes esquina a Gervasio, alquilo primer piso de esquina, brisa, baratísimo, sala, comedor, gabinete, tres cuartos, baño intercalado, gas, cuarto y servicio de criados. Informan en la bodega,
A1 46659 7 oct 15

SE ALQUILAN los hermosos bajos de Empedrado 52, zaguán, recibidor, sala, siete cuartos, baño, comedor, cuarto servicio de criados, cocina, tres patios. Precio, $75. Informan, FO-1693.
A1 46558 7 oct 13

ALQUILO altos y bajos de Escobar 162, entre Reina y Salud. Cada piso con sala, saleta, comedor, cinco habitaciones para familia, dos para criados, cocina y servicios. Llaves en la misma. Informan: Telf. X-2875.
A1 46265 6-16 Oc.

ALQUILO, amplios, modernos altos, Oquendo 25, entre Animas, Virtudes y Animas 177, entre Oquendo, Marqués González y Sitios 8, 35, 20, 18 pesos. Informan: U-7775.
A1 46269 6-12 Oc.

ALQUILO los altos, Aguacate 16, esquina Tejadillo, 50 pesos, sala, comedor, tres habitaciones, baño, etc. Informan: M-9057. Llave en los bajos.
A1 46273 6-14 Oc.

SE ALQUILAN los hermosos bajos de Amistad 34, a dos cuadras del Parque Central, con todas las comodidades necesarias. Informan: Aguiar 71. Apartamento 402. Telf. A-9256.
A1 45327 3-18 Oc.

SE ALQUILA: San Miguel número 76 esquina a San Nicolás, acabada de pintar, propia para comercio. Informan en la misma.
A1 46317 6-13 Oc.

SE ALQUILA casa en Hupman 7, bajos, sala, comedor, tres cuartos, baño, intercalado, cocina de gas. Precio 30 pesos. La llave en los altos. Dueño: U-9774.
A1 46282 6-12 Oc.

AGUIAR 134, ENTRE MURALLA Y SOL

Se alquila un piso compuesto de sala, recibidor, cuatro habitaciones amplias, baño intercalado, agua caliente, timbre eléctrico, comedor, cocina de gas, pantry, lavadero y cuarto de criados con servicio sanitario completo, acera de la brisa. Informa, J. Barquín y Ca. Muralla y Aguiar. Telf. A-7858.
A1 45848 5 oct 15

MODERNOS, lujosos bajos y altos, Alcantarilla 21 y 23, sala, saleta, cinco habitaciones, comedor, baño completo 35 pesos.

COMPOSTELA 86, (altos), sala, comedor, cinco habitaciones, terraza, servicios, $40.00.

SOL 28¾, (altos), sala, recibidor, tres cuartos, comedor al fondo, baño intercalado, $45.00.

ACABADO de fabricar, lujosos pisos, Cuba esquina a Sol, tres y cuatro habitaciones, desde 35 pesos hasta 55 pesos. Dr. Arturo Fernández, Habana 86. M-2602.
A1 46302 6-16 Oc.

CAMPANARIO 52 y 54, pisos principales contiguos, modernos y frescos, de cinco habitaciones sala, saleta, galería, comedor, doble baño, etc. Informan, Campanario 54, principal.
A-1 46418 6-11 Oct.

SE ALQUILA, Ricla 117, 1o. piso nuevo, recibidor, cuatro cuartos, comedor al fondo, cocina y servicio criados, patios. Informan en la «Tijera». Ricla 117.
A-1 46384 6-11 Oct.

MALOJA y Gervasio. Se alquilan los altos compuestos de sala, comedor, 2 cuartos con su servicio completo en 28 pesos.
A-1 46459 6-11 Oct.

120 PESOS, altos modernos, Malecón 6, sala, antesala, comedor, cinco cuartos, baño completo. Llave en número 5. Informan: A-2255 FO-1458.
A1 46611 7-12 Oc.

M.E.C.D. 2016

ALQUILERES

SE ALQUILAN en $26 los altos, S. Nicolás 183. Sala, comedor, tres cuartos, cocina de gas y baño. La llave en los bajos. U-6829. Informan.
A1 46434 6 oct 12

ANTON RECIO 65, se alquila a precio de situación, casa compuesta de sala, saleta, cinco cuartos, patio, baño, cocina y azotea. Informan en la misma, de 9 a 5.
A1 45771 5-13 Oc.

SE ALQUILA la planta baja de Salud 128, compuesta sala, comedor, tres habitaciones, baño intercalado, Isforman: San Rafael 113. Teléfono U-9763.
A1 45701 4—12 oct.

PEÑALVER 52. Se alquila, casa moderna, compuesta de sala, comedor, dos habitaciones, baño, cocina y patio. La llave en la casa de en frente. Informes, teléfono M-6182.
A1 44732 29 oct 14

OFICIOS No. 88-B

Segundo piso, se alquila compuesto de sala, ocho habitaciones, doble servicio, cocina de gas y frente a la Alameda de Paula. Informan en los bajos. A-1474.
A1 44572 29-14 Oc.

LOMA DE UNIVERSIDAD, Mazón 2-A., piso segundo, esquina Neptuno, sala, tres cuartos, baño intercalado, comedor y cocina gas. Llaves en la misma, de 2 a 6. M-1541.
A1 45803 5-14 Oc.

PROPIA para casa de huéspedes, oficinas, colegios, clubs, sociedades o familia numerosa. Se alquila magnífica casa moderna, en Reina 59. 14 habitaciones y dos baños en el segundo piso; cinco habitaciones y un baño en el tercero. Sistema especial de ventilación por patio. 130 pesos. Puede verse, de 9 a 12.
A1 45786 5-15 Oc.

SE ALQUILAN modernos altos, Animas 158, entre Escobar y Gervasio y Habana 214, entre Merced y Paula. Informan: F-5195.
A1 46512 7-13 Oc.

ESCOBAR 33, bajos propia para profesionales, sala, saleta, comedor, cuatro cuartos, baño completo y calentador, pantry, cuarto y servicios de criados. Informan y llaves en el núm. 31.
A1 46524 7-14 Oc.

SE ALQUILAN las casas de Vapor 15, 17 y 23, sala, tres habitaciones, patio y servicios; número 23, dos habitaciones. Precio 30, 30, 25 pesos. Informan: Telf. A-5540. Llave bodega.
A1 46527 7-12 Oc.

25 PESOS, Hornos 11-A., entre Príncipe y Vapor moderna, sala, comedor, tres cuartos baño intercalado. Llave en número 11, garage. Informan: A-2255 FO-1458.
A1 46610 7-12 Oc.

EN 27 PESOS. Se alquilan los bajos de Tejadillo número 57, Sala, comedor, dos cuartos, calle céntrica. Informan: Tejadillo 32.
A1 46502 7-15 Oc.

SE ALQUILAN dos pisos independientes, edificio nuevo, Espada número 9, segunda planta, sala, comedor, cocina de gas, baño moderno intercalado, cuatro habitaciones, servicio de criados. Precio 40 pesos. Llave azotea. Informan: Telf. A-5540.
A1 46529 7-12 Oc.

SE ALQUILA piso independiente, casa moderna, primer piso, San Miguel 59, sala, tres habitaciones, baño moderno intercalado, comedor y cocina. Precio 40 pesos. Llaves, bajos, izquierda. Telf. A-5540.
A1 46528 7-12 Oc.

SAN NICOLAS 130, altos, entre Salud y Reina, moderna y muy fresca, sala, comedor, cuatro habitaciones, baño completo, cocina gas, carbón. Informes, bajos y Galiano 126.
A1 46092 5 oct 15

SE ALQUILA en Monserrate número 139, frente a la nueva estación de policía, piso alto, acabado de fabricar, con sala, comedor al fondo, cocina y calentador de gas. Informan: Manzana de Gómez 240. Telf. A-4893.
A1 45019 5 oct 15

CONSULADO 139 entre Animas y Virtudes. En $110, se alquila el alto propio para casa de huéspedes o numerosa familia, con zaguán, sala, comedor, catorce habitaciones, lavado en todas ellas. Se puede ver a todas horas. Informan F-3040.
A-1 45910 5-11 Oct.

SE ALQQUILA, Belascoaín 125 entre Reina y Estrella, primero y segundo pisos en 40 y 45 pesos, acabados de fabricar, con sala, comedor, tres habitaciones, baño intercalado con calentador, cocina gas. Están sin estrenar. Más informes, Manzana de Gómez 240. Teléfono A-4893.
A-1 46021 5_13 Oct.

ALQUILO en Neptuno 164, altos, con portal, sala, recibidor, cuatro habitaciones baño cocina servicio criados, casa moderna, alquiler módico. Informan: Empedrado 49. A-2021.
A1 45932 5-11 Oc.

ALQUILO en Empedrado 49, lujosos apartamentos con sala, comedor, dos habitaciones, baño y cocina. Edificio moderno, con ascensor, servicio criados. Alquileres módicos. Informa: Conserje. A-2021.
A1 45930 5-11 Oc.

AGUIAR número 20, altos, en 33 pesos, se alquilan muy frescos, sala, saleta, dos cuartos, cocina, baño completo intercalado. La llave en los bajos.
A1 45772 5-13 Oc.

OFICIOS No. 88-A

Se alquila este primer piso compuesto de sala, saleta, seis habitaciones y comedor, doble servicio. Informan en los bajos. A-1474. Manuel Muñoz y Co.
A1 44573 29-14 Oc.

SE ALQUILAN los altos de Muralla 82 y 85. Informan en los bajos, Humara. Telf. M-9093.
A1 45832 5 nov 4

EN MONTE 2, letra G., entre Zulueta y Prado, se alquilan los altos. Precio de situación. Informan, en los bajos.
A1 45817 5-15 Oc.

SE ALQUILA la casa Zanja número 128 y medio, entre Aramburo y Oquendo, compuestos de sala, saleta, cuatro habitaciones y demás servicios. La llave e informes en Zanja número 128, taller Acevedo. Telf. U-1287.
A1 46310 6-11 Oc.

SAN IGNACIO 84-A., tres pisos altos, modernos, lujosos, sala, recibidor, cinco habitaciones, baño intercalado, comedor, cocina y servicio criados. Dr. Arturo Fernández, Habana 86. M-2602.
A1 46305 6-16 Oc.

ALQUILERES

GALIANO 92

Entre San Rafael y San José. Se alquilan estos preciosos altos, compuestos de sala, saleta, siete habitaciones, baño intercalado, servicio para criados, gran terraza a la brisa, pisos de marmol y escalera también de marmol. Casa propia para Consultorio. Informan: Cuervo y Sobrinos. A-2626.
A1 46231 6-11 Oc.

SAN RAFAEL 263

Entre Infanta, Basarrate, modernos bajos, sala, comedor, tres habitaciones, baño intercalado, cocina, servicios criados. Llaves: Informes: Infanta 30 altos.
A1 46347 6-11 Oc.

SE ALQUILAN las siguientes casas: Animas 190 bajos, entre Soledad y Oquendo, compuesta de sala, saleta, tres habitaciones y demás servicios. Espada número 128 y 130, bajos, entre Pocito y Jesús Peregrino, compuestas de sala, saleta, tres habitaciones y demás servicios. La llave e informes en Zanja 128, taller Acevedo. U-1287.
A1 46309 6-11 Oc.

ALQUILO en Aramburo y Animas, modernos bajos yaltos, con sala, comedor, dos o tres habitaciones, baño y cocina .Alquileres módicos. Informan: Empedrado 49. A-2021.
A1 45931 5-11 Oc.

SE ALQUILA, San Lázaro número 305 piso primero, en 50 pesos y segundo piso en 45 pesos, modernos, con hall, sala, gabinete, cuatro habitaciones, cocina de gas y cuarto con servicio de criados. Informan, Manzana de Gómez número 240. Teléfono A-4893.
A-1 46020 5-13 Oct.

REBAJADOS, septiembre 1, San Lázaro 200 y Malecón 62, frescos, modernos apartamentos y habitaciones, con luz, para comisionistas y familias. Informan: Encargado. A-6189. Dueño: M-2863.
A1 45974 5-15 Oc.

¡¡GRATIS!! Yo tengo una relación de todas las caas desalquiladas de la ciudad. Dígame la que usted necesita y se la indicaré sin costo alguno. Llame en seguida al X-2864.
A1 45847 5-11 Oc.

SE ALQUILAN bonitos bajos, con cuatro habitaciones, sala, comedor, baño completo, San Miguel casi esquina a San Francisco, alquiler reducido. Informan: F-1000. Llave: letra E.
A1 45236 2-17 Oc.

LOMA DE LA UNIVERSIDAD, calle Ronda 1, piso segundo, esquina Neptuno, sala, tres cuartos, baño intercalado, comedor, cuarto y servicio cria dos. Puede verse, de 2 a 6. Informes: M-1541.
A1 45801 5-14 Oc.

NEPTUNO 220 bajos, entre Marqués González y Oquendo, propios para larga familia, sala, cuatro habitaciones, comedor, baño, cuarto y servicios criados, cocina. Llaves bodega esquina Oquendo. Informes: M-1541.
A1 45802 5-14 Oc.

SE ALQUILA lindo piso acabado de pintar, cuatro habitaciones, baño completo, sala, comedor, Manrique número 47, altos. La llave en los bajos. Informan: F-1000.
A1 45235 2-17 Oc.

A-2. Vedado y Príncipe

$20 PLANTA BAJA

Modernas casas A. y 17, reparto Lawton, media cuadra tranvías, portal, sala, dos habitaciones, baño intercalado completo, calentador, saleta de comer al fondo, patio, traspatio, tercer patio cercado para animales, agua abundante. Bahamonde. A-3650. Obra pía 105.
A2 47382 10-13 Oc.

19 NUMERO 139, entre K. y L., Vedado. Se alquila una casa compuesta de jardín, portal, sala, comedor, tres cuartos, baño completo, cocina y servicio de criado. Precio 45 pesos. Informan: Bufete de Arellano. Telf. M-3936.
A2 47366 10-24 Oc.

SE ALQUILA: Casa fresca, cómoda, de una planta, parte elevada, Vedado, calle 25 número 418, entre 4 y 6 tiene sala, comedor grande, corredor, cuatro cuartos amplios, dos baños, garage, más detalles por Telf. F-4709.
A2 47417 10-13 Oc.

ALQUILO los altos K-166, entre 17 y 19, compuestos de terraza, sala, comedor, cocina, baño, cinco habitaciones grandes, cuarto y servicio de criado. Informes: K-166, bajos.
A2 47418 10-17 Oc.

ALQUILO un hermoso primer piso, en 17 y 12, es completo para familia de gusto y dos primeros pisos en 12 y 11, Vedado. Informan en el Telf. F-6035.
A2 47379 10-20 Oc.

VEDADO. Tercera y B. Alquilo modernos bajos. Jardín, Portal, sala, comedor, seis cuartos. Altos por B, terraza, sala, saleta, cuatro habitaciones, servicio criados, muy baratas. F-4479.
A2 47289 9 oct 15

CALLE H., entre 23 y 25, moderna, bajos, precio situación. A-2446. F-2974. Informan.
A2 39853 26-11 Oc.

ALQUILO casa, altos, situación ideal, cuatro dormitorios, sala, hall, regio baño, cuarto, servicio de criados. Calle D., número 167 entre 17 y 19, Vedado. Precio 50 pesos.
A2 46963 8-11 Oc.

VEDADO. Casa independiente, cuatro cuartos, sala, comedor, baño lujoso, agua caliente, garage, cuartos y servicios criados. Quinta entre A y Paseo. Llave al lado. En la misma se vende una cuña coupé Chevrolet, 5 gomas nuevas y funcionando perfectamente.
A2 47295 9 oct 12

REBAJADOS, Vedado, C número 264, al lado de la esquina de 27, a la brisa, tres amplias habitaciones, comedor al fondo, patio, traspatio, cuarto y servicio de criados. Y los altos de C esquina 27, cuatro amplias habitaciones, terraza, baño completo, comedor al fondo, cuarto y servicio de criados, las llaves al lado, respectivamente. Infórman, A-9665.
A2 47100 9 oct 12

FRENTE al parque Menocal, residencia de lujo, cinco cuartos, cuatro servicios, biblioteca, roperos, garage, jardín, portal, terraza, tre scuartos criados. Informan en 6 y 15, Casa Balaguer.
A2 47152 9 oct 12

VEDADO. Alquilo 10 entre 17 y 19, número 162, hermosa, cómoda casa, a la brisa. Informan en la misma.
A2 47237 9 oct 16

ALQUILERES

VEDADO, CASA ELEGANTE

Se alquilan los preciosos altos de Línea 51 entre B y C, compuestos de 7 habitaciones con lujosos baños intercalados. Sala, comedor, espaciosa cocina y pantry. Garage para dos máquinas, con habitaciones y servicios sanitarios para la servidumbre. Precio, $130. Informan en los bajos y teléfono M-5842.
A2 47292 9 oct 11

VEDADO

Alquilo espaciosos altos, calle B número 186, entre 19 y 21, acera de brisa, compuestos de sala, comedor, terraza, 4-4, baño intercalado, cocina, cuarto criado y servicios. Informan, bodega.
2 47272 9 oct 24

VEDADO. Se alquilan los altos de F número 198 entre 21 y 23, compuestos de recibidor, sala, escritorio, cinco cuartos con dos baños, hall, comedor, pantry, cocina, despensa y comedor de criados, do s cuartos de criados con servicios, lavadero y garage. La llave en la misma. Informan en 27 número 91 entre Baños y D. Precio, 150 pesos. Telf. F-5321.

SE ALQUILA fresca, moderna, acabada de pintar, M 52, bajos, entre 15 y 17, Informes, I-6332.
A2 47293 9 oct 12

SE ALQUILAN los frescos y modernos bajos de calle 4 número 14 entre Calzada y Quinta. Tienen jardín, portal, sala, recibidor, comedor, cuatro cuartos grandes con closets, dos baños completos intercalados, pantry, cocina, cuarto y baño de criados, entrada independiente para el servicio. Telf. F-5969.
A2 47332 9 oct 11

CALLE 6 entre Línea y 11, número 7, una espléndida planta baja, portal, sala, comedor, pantry, 4 cuartos, dos closets, cocina y calentador gas, garage, dos cuartos criados. Se exigen referencias, $20. M-3032.
A2 47323 9 oc 13

HERMOSOS altos, J 255 entre 25 y 27, cuatro habitaciones, dos baños, garage y cuarto chófer. Informes en los bajos.
A2 47320 9 oct 12

CALLE 27 número 328, entre A y B, Vedado, se alquilan modernos bajos con cuatro habitaciones, demás comodidades. Los altos con 5 habitaciones ,tres en azotea, demás comodidades. Llaves, esquina A.
A2 47317 9 oct 12

SE ALQUILA, 23 esquina a 6, Vedado, número 414, de altos y bajos, visible de 8 a 1 y de 2 a 6. Informa el portero en Concordia 33. M-4506.
A2 47116 9 oct 12

VEDADO, situación inmejorable, 19 número 109 entre L y M, casa particular, segundo piso, dos cuartos grandes, baño privado, luz, cocinita gas, entrada independiente. F-5294.
2 47306 9 oct 16

VEDADO: 4 número 170, espléndidos altos, seis habitaciones, baños intercalados, servicio criados y garage. Paseo número 25, espléndidos altos, siete habitaciones, baños intercalados y servicio criados. Paseo número 226, espléndidos altos, cinco habitaciones y servicio criados. Informes: F-5224 A-1796.
A2 47157 9-19 Oc.

VEDADO: Alquilo casa moderna, en la acera brisa, con sala, comedor, tres habitaciones, lujoso baño y cocina. Precio 35 pesos. 16 esquina a 19. Informan en la bodega.
A2 47177 9-13 Oc.

VEDADO: Se alquila primer piso alto, calle 4 entre Línea y Calzada, a la brisa, acabada pintar, cuatro amplias habitaciones, sala y comedor fondo, baño intercalado, agua fría y caliente, abundante, dos preciosas terrazas, con gran lavadero. Véala que le gustará. Llaves e informes: bajos de la misma.
A2 47181 9-13 Oc.

VEDADO: Alquilo modernos bajos, 19 número 247, entre F. y Baños, jardín, portal, sala, comedor, tres habitaciones, dos baños, pantry, cocina, despensa, patio. Precio situación. Informan: F-5913.
A2 47185 9-13 Oc.

SE ALQUILA, cómoda casa compuesta de sala, comedor, dos cuartos, baño, cocina, garage, un cuarto en los altos del garage. Avenida 8 número 3, entre 8 y 9, Ampliación de Almendares.
A2 47214 9-13 Oc.

VEDADO: Todo barato, alquilo casa bajos y al lado altos, casita y apartamentos modernos, independientes, esquina, muy fresca, calles de 20 y 15. Informan, bajos, bodega. Teléfono: F-6250.
A2 47119 9-14 Oc.

CALLE 14 número 2, altos, terraza, sala, comedor, tres habitaciones, baño intercalado, cuarto con servicios para criados y garage. Informes: A-0139, Piña, Habana 49.
A2 47093 9-14 Oc.

G número 208 entre 21 y 23, casa moderna, a la brisa y sombra, 5 habitaciones y demás comodidades modernas. Llaves en el 206. Informan, teléfono A-1051.
A2 46983 8 oct 18

SE ALQUILA. Los altos J. 207, entre 23 y 21, terraza, sala, recibidor, cuatro cuartos, dos baños, cuarto criado, garage.
A2 46830 8-13 Oc.

27 número 267

Altos con balcón, sala, saleta, comedor, tres cuartos, baño intercalado, cuarto y servicio de criados, cocina carbón y gas, mucha agua. 40 pesos. Informan: A-2418 F-1455.
A2 46864 8-13 Oc.

LINEA 36 entre I y E, Vedado. Se alquila el piso alto, en el mejor sitio del Vedado, muy fresca. Seis habitaciones y garage. AlqAuiler rebajado, $85. Llave en bajos. Teléfono F-5285.
A2 46992 8 oct 16

21 ENTRE A B, sala, comedor, pantry, cinco habitaciones altas y una baja con servicio, habitaciones de criados, garage para dos máquinas, situación inmejorable y precio módico. Teléfonos F-5037, A-2980.
A2 46792 8 oct 18

26 PESOS. Vedado, 8 y 19, por 8 altos, terraza, sala, saleta, dos habitaciones, baño completo. F-1814.
A2 46869 8-16 Oc.

ALQUILO: Moderna, de mampostería con jardín, portal, sala, comedor, dos cuartos, baño y cocina y garage, a una cuadra. 2 número 300, entre 35 y 37, Vedado. Llave en 2 y 37, bodega, 17 pesos. Telf. F-3647. Venta: También vendo a plazos casas chicas y parcelas de terreno, muy baratos, en el mismo barrio. No corredores.
A2 47082 9-15 Oc.

Los Económicos del DIARIO

TRATAR de Alquilar Casas anunciándolas entre elementos sin recursos, es predicar en desierto y botar pesos por gusto.—USTED DEBE PREGONAR sus Fincas y Departamentos vacíos a los Jefes de Familia, Matrimonios, y Amas de Casas que reciben este periódico, porque éstos generalmente no viven del aire, y cuando toman una casa, duran en ella y no hay que perder tiempo, paciencia y dinero en demandarlos.

Los LEE quien Puede PAGAR

ALQUILERES

VEDADO, se alquila hermosco chalet, calle 2 entre 21 y 23, de dos plantas. Planta baja, portal, recibidor, living-room, sala, comedor, pantry, cocina, despensa, tres cuartos de criados, servicios de criados, garage para tres máquinas. Planta alta, seis cuartos, dos baños de lujo, hall y terraza. Informan: Cuba 81, altos, esquina a Sol. A-4005 F-1684.
A2 45016 1-16 Oc.

VIVA en el Vedado, más barato que en la Habana, calle 13 número 6 esquina a M. frescos, amplios y modernos apartamentos completamente independientes, compuestos de sala, comedor al fondo, tres habitaciones, baño intercalado, co nagua caliente, cuarto y servicios de criados, primer piso, escalera independiente para criados. Rentan $25. Informes el encargado, teléfonos F-4340 y F-3366.
A2 47052 8 oct 15

SE ALQUILAN preciosos altos a precio de situación, compuestos de sala, comedor, tres cuartos, baño intercalado, cuarto y servicio de criados, pasan los tranvías por la puerta. Infanta y 25. Informan, U-6994.
A2 47059 8 oct 11

SE ALQULAN losl bajos de las casas Quinta 43 y 43 A, con sala, saleta, cuatro habitaciones, baño, comedor, cuarto y servicios de criados. Renta, $50. Al lado del colegio Dominicas Americanas. Informan, Calzada 74. Teléfono F-1289.
A2 46994 8 oct 14

CALLE 27 No. 372

Entre 2 y 4, sala, saleta, cuatro habitaciones, baño, cocina de gas, carbón. Precio 50 pesos. Informan: Telf. F-2134
A2 46981 8-14 Oc.

ALQUILO casita, bajos, para corta familia, jardín, portal, sala, dos cuartos, baño, próxima a 23, en la calle 24, entre 25 y 27, Vedado. Casa rústica.
A2 46961 8-11 Oc.

CALLE 14 número 4, bajos, jardín, portal, sala, comedor, tres habitaciones, baño intercalado, cuarto con formes: A-0139, Piña, Habana 49.
A2 47092 9-14 Oc.

VEDADO: Se alquila, Calzada 163, entre 20 y 22, con sala, comedor, cuatro habitaciones, baño intercalado, garage, dos habitaciones de criados, cocina de gas y traspatio.
A2 47078 9-13 Oc.

VEDADO: 25 número 283, altos, entre Parque, Medina y Baños, cuatro habitaciones, 35 pesos. Calle C. número 61, altos, entre 19 y 21, 45 pesos. Informan: FO-1408.
A2 46190 6-12 Oc.

ALTOS DE ESQ. EN $40.00

Se alquilan los modernos y frescos altos de 10 número 199, esquina a 21, Vedado, compuestos de sala, saleta corrida, tres habitaciones, baño intercalado completo, calentador y servicio para criados. Las llaves en la misma. Informa: Sr. Francisco Torres, edificio «Bacardí» número 401. Telf. A-7830.
A2 46240 6-11 Oc.

SE ALQUILA Edificio Piloto un piso, puede verse a todas horas Informan F_4782.
A2 46228 6—11 Oct.

ALQUILO Vedado, modernos bajos, chalet calle C. número 169 entre 17 y 19. Sala, recibidor, cuatro cuartos, dos baños, cuarto y baño criado, garage, cuarto baño chauffeur. Precio $75. Llave al lado.
A-2 45757 5-9 Oct.

ALQUILERES

CALLE 23 entre J e I, Vedado, alquilo bajos Renacimiento Español. Jardín, portal, sala, 3 grandes habitaciones, gran hall, regio comedor, cuarto servicio criados, pantry, cocina, patio.
A2 45955 5-13 Oc.

29 entre B y C

Alquilo bajos con jardín, portal, sala, comedor, tres cuartos, baño intercalado, cuarto y servicio de criados, garage, cocina carbón y gas. Informan: A-2418 F-1455, 45 pesos.
A2 46866 8-13 Oc.

QUINTA 118, esquina a 12 frente al Vedado Tennis, sala, cuatro habitaciones, baño intercalado, comedor, cuarto servicios criados, fresquísima, moderna, 40 pesos. Telf F-3411.
A2 46910 8-13 Oc.

SE ALQUILAN los altos de la moderna casa Línea 89, entre 4 y 6. La llave en los bajos. Informan: F-1187.
A2 46895 8-16 Oc.

27 número 337

Bajos con jardín, portal, sala, tres cuartos, baño intercalado, cuarto y servicio de criados, traspatio, cocina carbón y gas. Con o sin garage. Informan: A-2017 F-1455.
A2 46865 8-13 Oc.

ALTOS EN EL VEDADO, $34.00

Se alquilan los modernos y frescos altos en la calle 10 número 197, entre 19 y 21 compuestos de sala, saleta corrida, tres habitaciones, baño completo intercalado, calentador y servicio de criados. Abundante agua. Las llaves en la misma. Informes: Edificio «Bacardí». Apartamento 401. Sr. Francisco Torres. Telf. A-7830.
A2 46241 6-11 Oc.

ALQUILO hermosa casa en 19, esquina a 10, por 10, Vedado, jardín, portal, sala dos cuartos patio y servicios. La llave al lado. Letra C. Informan: M-7611 16 pesos.
A2 46322 6-11 Oc.

VEDADO. Alquilo chalet moderno en la calle 14 entre Línea y Calzada, con jardín, portal, recibidor, comedor, sala, cuarto y servicio de criados en los bajos y terraza, baño y cuarto, habitaciones en los altos. Informan, Manzana de Gómez 240, teléfono A-4893.
A2 45028 8 oct 13

L-162, 164, (altos), entre 17 y 19, Vedado: Se alquila reajustada esta espaciosa casa compuesta de terraza al frente, sala y saleta espléndidas, cuatro habitaciones grandes, dos baños intercalados, comedor corrido al fondo, cuartos y servicios para criados. La llave en los bajos. Informan: Romeo y Julieta. Telfs. U-5166 y U-5738
A2 46179 6-12 Oc.

ESPLENDIDOS bajos, modernos, jardín, portal, sala, recibidor, tres [illegible] pasillo, lavadero y demás servicios. 21 número 283, entre C. y D., Vedado.
A2 46257 6-11 Oc.

SE ALQUILA en el Vedado, calle Paseo entre 19 y 21 bajos y altos modernos, con jardín, portal, sala, cuatro habitaciones, dos baños intercalados, comedor al fondo, pantry, cuarto de criados, gas y garage. Informan, Manzana de Gómez 240. Teléfono A-4893.
A-2 46031 5-13 Oct.

ALQUILO ventilados, modernos altos, en 25, entre 6 y 8, Vedado, cuatro habitaciones, baño intercalado, cuarto y servicio criados, terrazas, garage, etc. Informan: F-2051.
A2 46244 6-11 Oc.

SE ALQUILA. Petit chalet, calle 12, entre 21 y 23, Vedado, sala, tres cuartos, comedor, cocina y servicio de criados.
A2 46821 8-11 Oc.

ALQUILERES

ONCE entre 20 y 22, chalet moderno, a una cuadra de los tranvías de Línea, baño completo, agua caliente. Precio módico. Informan: la bodega y Telf. A-1051.
A2 45229 2-12 Oc.

VEDADO: Alquilo casa en la calle 21 número 425, casi esquina a 6, con portal, jardín, sala, comedor, tres cuartos, cocina y baño. La llave en Concha 3-K., esquina a Marina, garage, precio 35 pesos.
A2 46819 8-11 Oc.

VEDADO, 20 pesos, sin niños, alquilo casa nueva, sala, dos habitaciones, baño, cocina, calentador, patiecito, azotea frente mercado y todas líneas, 23 308, entre B. y C. Verse 11 a 4.
A2 46795 8-12 Oc.

BARATISIMA, Vedado. 21 número 315, entre B. y C., familias americanas, cerca colegios, mercado, comunicaciones, alquilo casa, altos y bajos, adecuadas dos familias grande, cómida, traspatio frutales, cuarto cria dos. Verse 3 a 6.
A2 46796 8-12 Oc.

VEDADO. Calle 15 entre Paseo y A. Casa de planta baja. Informarán FO-2980.
A2 46186 6-12 Oc.

VEDADO calle D número 225, casi esquina a 23, se alquilan espléndidos altos, tienen 5 habitaciones y demás comodidades modernas. Ultimo precio, $65. Llaves, bajos. Informan, A-3490.
A2 46773 7 oct 11

VEDADO: Se alquilan los altos de la calle H., número 39, entre 9 y 11, sala, comedor, cuatro cuartos, dos baños, cuarto y servicio de criada. La llave en los bajos. Informan: Reina 1. Telf. A-1449. Rivas.
A2 46614 6-14 Oc.

VEDADO: 17 y A. Alquilo bajos, jardín, portal, sala, cuatro cuartos, hall, comedor, pantry, cocina, baño y dos cuartos de criado con sus servicios. Puede verse de 1 a 6. Precio 75 pesos. A-75061 F-1804.
A2 46494 7-12 Oc.

MODERNOS, cómodos, ventilados altos, calle 8 número 11, entre 21 y 23, tres habitaciones, baño moderno, comedor al fondo, cuarto, servicio criados. Informan: M-8713.
A2 46540 7-13 Oc.

ALQUILO altos, calle 15, entre 18 y 20, Vedado, tres cuartos, sala, recibidor, baño intercalado, comedor, cocina con gas o carbón, servicio criados, garage o sin él. F-2479.
A2 46548 7-15 Oc.

SE ALQUILAN los altos de Paseo 268, entre 25 y 27. La llave al lado, en el 270. Informan: FO-7076.
A2 46556 7-13 Oc.

SE ALQUILA la fresca casa 14, entre 3 y 5, frente a la línea del tranvía de la Playa y a dos cuadras del tranvía de Marianao. Informan: Habana 51. Telf. A-1469.
A2 46649 7-11 Oc.

SE ALQUILAN dos cómodas habitaciones con comida, baño y demás servicios. Casa de familia honorable, Calzada 131, esquina 12, Vedado, frente Tennis Club. F-2234.
A2 46652 7-11 Oc.

SE ALQUILA el hermoso piso alto de 19 número 245, entre E. y F., Vedado. Informan al fondo, edificio Arcos, Conserje Fermín.
A2 46638 7-13 Oc.

SE ALQUILA casitas altas, cuarto, sala, comedor, cocina y servicios, terraza y azotea veinte pesos. Calzada y C Vedado. Telf. F-2494.
A-2 46395 [illegible]-14 Oct.

PROXIMA a desocuparse se alquila la amplia Casa Calzada 62 (Vedado) entre F. y Baños propia para dos familis, con sala, saleta, comedor, ocho cuartos de familia, dos para criados, dos cuartos de baño, garage para dos máquinas, jardín al frente y costado. Precio 150 pesos. Teléfono F-1321.
A-2 45986 5-11 Oct.

SAN LAZARO 474, esquina a N., precioso, cómodo alto, acera de la sombra, dos cuadras de la Universidad; sala, corredor, tres cuartos, baño completo, comedor al fondo, cocina, cuarto y servicio de criados; encargado en el mismo, de 7 a 12.
A-2 45975 5-11 Oct.

CALLE 4 No. 205 entre 23 y 25, altos La llave en la bodega Informan 2 No. 8 Telf F-1173.
A2 46357 6_12 Oct.

VEDADO, alquilo chalecito moderno, en la calle Tercera entre E y F, con jardín, portal, sala, gabinete comedor, cocina y cuarto con servicio de criados en los bajos, y terraza 4 habitaciones y dos baños en los altos. Informan, Manzana de Gómez 240, teléfono A-4893.
A2 46037 5 oct 15

VEDADO alquilo piso alto entre Línea y Calzada, con sala, comedor, cuatro habitaciones, baño y cuarto de criada. Informan Manzana de Gómez 240. Telf. A-4893.
A-2 46036 5-13 Oct.

SE ALQUILA en el Vedado, calle línea esquina a J, hermosa residencia con todas comodidades necesarias y grandes jardines. Informan, Manzana de Gómez 240. Telf. A-4893.
A-2 46027 5-13 Oct.

SE ALQUILA la casa calle 25 número 367, entre Paseo y 2, Vedado, sala, tres habitaciones, comedor, baño, cocina y cuarto de criados. Puede verse 2 a 6 de la tarde.
A2 45739 5-13 Oc.

CALLE 21, entre J. e E., alquilo altos Renacimiento, sala, tres habitaciones, baño completo, comedor, cocina, patio. Precio situación.
A2 45956 5-11 Oc.

CALLE I., entre 21 y 23, Vedado, alquilo, bajos, Renacimiento, jardín, portal, sala, dos habitaciones, baño completo comedor cocina, patios. Preció situación.
A2 45957 5-11 Oc.

CALLE F., número 5, entre Tercera y Quinta, Vedado, se alquila, compuesta de sala, saleta, cinco habitaciones, hermoso patio, dos cuartos de criados. La llave e informes en la misma.
A2 45770 5-13 Oc.

PISO ALTO, Renacimiento Español, calle 27 número 425, entre 4 y 6, Vedado, cuatro cuartos, baño intercalado, garage, etc., alquiler rebajado. Informan: M-7245.
A2 45867 5-11 Oc.

LUJOSOS altos, con garage, 11 esquina 10, precio 75 pesos; altos, chalet, 10 número 9 y medio, entre 11 y 13, 60 pesos. Llaves, bajos. Telf. FO-1056.
A2 44506 28-14 Oc.

VEDADO, calle 17, número 595, entre 26 y 28, se alquila casa, terraza, sala, cinco cuartos, baño intercalado, comedor al fondo, cuarto y servicio criados. 32 pesos. F-1183. moderna.
A2 39854 26-11 Oc.

ALQUILERES

21 ESQUINA a F., casas modernas, decoradas, de tres y cuatro habitaciones, baños espléndidos, frescas. Precios módicos. Informan: la bodega y Telf. A-1051.
A2 45231 2- 12 Oc.

LUJOSOS ALTOS, con garage 11 esq. 10 precio $75. Altos chalet 10 no. 9 y medio entre 11 y 13 $60. Llave bajos F-1056.
A2 44506 28-14 Oc.

CALLE K, entre 21 y 23, alquilo casitas, portal, sala, cuarto y comedor, cocina, patio con luz. Precio 18 y 20 pesos.
A2 45954 5-11 Oc.

VEDADO: 17 esquina a 16, 23 pesos, modernos, ventilados altos, sala, dos habitaciones, baño, cocina. Llave en la bodega. Informan: FO-7660 y FO-1502.
A2 45815 5-20 Oc.

VEDADO: 21 esquina a 14, 26 pesos, modernos, ventilados altos, sala, comedor, dos habitaciones, baño intercalado, agua caliente. La llave en la bodega. Informan: FO-7660 FO-1502.
A2 45816 5-20 Oc.

ALTOS elegantes, para familia fina, Calle C-184, con sala, antesala, cinco cuartos, baño lujoso, sombra, agua abundante, garage opcional, calentador, varios closets, cuarto baules.
A2 45142 2-12 Oc.

A-3 Cerro y Palatino.

TRINIDAD 34, Cerro, una cuadra Calzada, tres Tejas, grande, sala, saleta corrida, tres cuartos,, baño completo, hermoso patio. X-1558.
A3 47386 10-16 Oc.

CERCA Esquina de Tejas, Carballo entre Cruz del Padre y Consejero Arango, preciosa casita, portal, sala, comedor, tres habitaciones, baño intercalado, traspatio. Se exigen referencias. La llave al lado. $25. Aguiar 19.
A3 47325 9 oct 13

12 PESOS, casita, sala, cuarto, cocina y demás servicios, construcción reciente, mosaico y cielos rasos, gran patio cementado y traspatio. San Salvador 10 entre Peñón y Arzobispo. F-5113.
A3 47243 9 oct 12

ALQUILO, Ciltra número 2, letra C, precio $20. Terminados de pintar. Sala grande, tres cuartos, baño completo, cocina y patio grande a una cuadra Santa Teresa, llaves al lado. Informan, I-7813.
A3 47066 9 oct 13

SE ALQUILA en Santa Catalina 1 1-4, Cerro, casa compuesta de sala, comedor, tres cuartos, cocina y baño. Informan, I-3368, llave en el 1 3-4.
A3 47274 9 oct 14

ZEQUEIRA 52-A., altos y bajos, casa fresca, moderna, sala, comedor, tres cuartos, baño intercalado, cocina gas. Informan: M-2863 F-2124. Llave en la bodega de enfrente.
A3 44995 1-11 Oc.

MANILA y Ayuntamiento. Se alquila la casa con sala, saleta y cuatro habitaciones, muy barata. Llave en la bodega. Informan: Monte 317 «Casa Vila». A-1988.
A3 46168 6-16 Oc.

SE ALQUILAN hermosos altos, acabados de fabricar, sala, dos cuartos, comedor, servicio completo, 18 pesos. Saravia y Zequeira. Telf. M-5083, dos cuadras de la Calzada. Llave, bodega.
A3 46259 6-14 Oc.

CERRO: Alquilo en Primelles 81, casitas cómodas e independientes a 10 y 20 pesos, son nuevas, tienen paradero de guaguas en el frente. Informan, bodega.
A3 46626 7-13 Oc.

SE ALQUILA una casa con sala, saleta, 3 cuartos, comedor, cocina, baño y dos patios. Calle Prensa número 29 Cerro, una cuadra de la Calzada. Telf. U-4352.
A-3 6454 6-11 Oct.

CERRO: Alquilo en 18 pesos, los cómodos bajos de la casa Infanta 26, casi esquina Santa Teresa, tiene dos habitaciones, sala, saleta, portal, gran patio.
A3 46623 7-13 Oc.

CERRO: Santo Tomás 32, se alquilan altos 25 pesos; bajos, 27 pesos, con sala, saleta, cuatro cuartos, baño y cocina.
A3 47128 9-15 Oc.

ALQUILO: Unión Ahorro 12, sala, saleta, dos patios, servicios sanitarios, sirve para colegio, 40 metros fondo, 20 pesos mensuales. Informan en el 14.
A3 47131 9-12 Oc.

ALQUILO en 16 pesos la casa Vista Hermosa letra B., esquina a Domínguez, Cerro, frente al Paradero de Domínguez, con sala, dos cuartos, cocina, baño y patio. Su dueño en Domínguez número 21, bajos, Cerro.
A3 47215 9-13 Oc.

ALQUILO altos modernos, 18 pesos, sala, saleta, dos cuartos, comedor, baño completo, cocina gas y carbón. Velarde 25, casi esquina Primelles. Llaves, en la bodega. F-4018.
A3 47200 9-12 Oc.

ALQUILO: Ciltra número 2 letra C., precio 20 pesos, terminados de pintar, sala grande, tres cuartos, baño completo, cocina y patio grande a una cuadra Santa Teresa. Llaves al lado. Informan I-7813.
A3 47066 0-13 Oc.

CHALET Tulipán 21-A, jardín, portal, vestíbulo, recibidor, sala ,hall, comedor, cuatro cuartos, salón al fondo, baño, garage. Llave: Tulipán 36. Bodega. Telf. F-2024.
A3 47070 9-12 Oc.

CERRO, en $20, Piñera 3, entre Línea y Mariano, casa moderna, sala, comedor, tres habitaciones, cocina, patio y baño, la llave al lado. A-3056.
EN $40, Cerro 529, cas acon sala, comedor, 4 habitaciones, baño, patio y cocina, la llave en la bodega. A-2814.
A3 46969 8 oct 13

SAL SALVADOR 24 esquina a Meireles. Se alquila esta casa. Véala y ofrezca al U-8510.
A3 46968 8 oct 11

SE ALQUILA una esquina con tres accesorias en la calle de Palatino número 5, propia para toda clase de comercio. Informes: Diez de Octubre núm. 442.
A3 46879 8-16 Oc.

EN SALVADOR 56, Cerro, se alquilan casas a 15 y 20 pesos. Informan en la misma, el Sr. Benito.
A3 46639 7-13 Oc.

ALQUILO casa moderna en San José número 4, altos, Cerro, entre San Salvador, Santo Tomás, compuesta sala, comedor, dos cuartos, servicios modernos. Llave, los bajos. Informan: M-5097.
A3 47160 9-15 Oc.

ALQUILERES

A MEDIA cuadra de la Calzada del Cerro, Monasterio 2-D., lujosa casa, sala, comedor, tres cuartos, baño intercalado completo, 25 pesos. Dr. Arture Fernández, Habana 86. M-2602.
A3 46304 6-16 Oc.

SE ALQUILA una casa, Arzobispo y Parque, por Parque, letra G., sala, dos cuartos, patio, 10 pesos. La llave en la D. Telf. M-5083. Dueño: Zequeira y Saravia.
A3 46260 6-14 Oc.

CERRO: Alquilo casa nueva, sala, dos cuartos, comedor, cocina, servicios. Precio de situación. Calle Santa Teresa 14 y medio B. Llave en el número 14-B. Telf. I-5125.
A3 46285 6-11 Oc.

CERRO:: Calle Ferrer número 12, casa sala, tres cuartos, cocina, servicios, patio grande, dos cuadras del Paradero Tranvías, 15 pesos. Llave en el número 16. Informan: Telf. I-5125.
A3 46286 6-11 Oc.

SE ALQUILA, Calzada del Cerro 440 E, a dos cuadras Esquina Tejas, frescos y lujosos altos con limpieza escalera rebajados de precio. Informan, A-2647.
A3 59989 27 oct 11

ALQUILAN casas modernas con derecho a garage, con sala, dos habitaciones, comedor, cocina y servicios. Precio 18 pesos. Calle Chaple esquina Salvador, Cerro a dos cuadras paradero tranvías Palatino. Informan: en la misma, el encargado.
A3 46816 8-16 Oc.

A-4. Marianao y sus Repartos

PEQUEÑAS RESIDENCIAS en Miramar. Frente a las Ursulinas; tres y cuatro habitaciones, dos cuartos de criados, garage doble, agua abundante, lujo y confort. Informan: Teléfono: FO-1423.
A4 47155 9 oct 11

AVENIDA 10, entre calles 9 y 10, Ampliación Almendares, Marianao, se compone de sala, recibidor, tres cuartos, baño, comedor, cocina, cuarto y servicio criado. Precio 35 pesos. Informan: Bufete de Arellano. M-3936.
A4 47368 10-24 Oc.

REPARTO La Sierra. Alquilo una casa, jardín, portal, sala, comedor, tres cuartos, baño, cocina y patio. Teléfono: FO-2979.
A4 47351 10-14 Oc.

CALLE 12, entre Avenida 5 y 6, Ampliación de Almendares, Marianao, se compone de sala, recibidor, cinco cuartos, dos baños, cocina, cuarto y servicio de criados, garage y cuarto chofer. Precio 55 pesos. Informan: Bufete de Arellano. M-3936.
A4 47367 10-24 Oc.

LA SIERRA, primera entre 6 y 8, alquilo hermosa casa, con jardín, portal, sala, hall, cuatro cuartos, dos baños, comedor, cuarto criados, garage, cuarto chófer. F-1704.
A4 47258 9 oct 17

REPARTO Almendares, alquilo casitas modernas, a $12, con luz, punto ideal, tranvías y guaguas por frente, 14 entre 3 y 5. Teléfono F-2568.
A4 47291 9 oct 13

AMPLIACION Almendares, bonito chalet, portal, sala, comedor, tres habitaciones, bonito baño, cocina eléctrica, cuarto, servicios criados, garage, buen patio. I-4186.
A4 47270 9 oct 14

ALTURAS de Almendares. Avenida de los Aliados 35, moderno chalet de dos plantas con todas las comodidades, se alquila. Llaves en el número 28. Informan, FO-3235.
A4 47267-82 9 oc 16

REPARTO ALMENDARES

Se alquila hermoso chalet, calle Primera entre 14 y 16. Jardín lateral, portal, sala y salón de comer, pintados al óleo, 4 cuartos, cuarto criado, cocina, despensa, garage y cuarto chófer, patio y traspatio. Verdadera ganga. Alquiler, $50. Fiador solvente. Informan, FO-2909.
A4 4286 9 oct 12

SE ALQUILA, Miramar, primera esquina ocho, casa altos, salón, baño lujoso, cinco habitaciones, terrazas al mar. Bajos, sala, saleta, comedor, pantry, baño lujoso, cocina, cuarto servicios criados, garages, jardín. Para familia, hotel, club. Informes, U-8601, M-2781.
A4 47182 9 oct 12

EN LA MEJOR calle de Columbia, calle Mendoza, entre Calzada y Gutiérrez. Se alquila una hermosa casita, compuesta de portal de marmol, sala, comedor, dos cuartos, cocina, baño y patio. Llave e informes: Almacén.
A4 47080 9-17 Oc.

REPARTO Country Club, Tercera Avenida entre Quinta y Quijano, suntuosa, nueva residencia, dominando lago, cinco cuartos, cuatro baños de lujo, patio, barra, piscina de natación, teléfono en cada cuarto, roperos, doble garage y cuatro cuartos criados. Informan en la misma.
A4 46985 8 oct 11

SE ALQUILA. En el mejor reparto. Alturas del Río Almendares, y en su calle principal, Avenida de la Paz 41, una hermosa casa compuesta de sótano con tres grandes cuartos, salón de billar, garage y baño completo. En la planta principal, portal, sala, hall, comedor, tres habitaciones con closet, baño completo, pantry y cocina. En el alto, tres hermosas habitaciones, closet, baño completo, terraza al frente y fondo. Acera de sombra. La llave en la misma al fondo .Informes: Vedado, 17-435, entre 6 y 8, altos Telf. I-1046. Precio de situación.
A4 46801 8-13 Oc.

REPARTO ALMENDARES, Calle C, núm. 16, entre 14 y 16 (Curva Montalvo). $12.00 con luz. Altos independientes, compuestos de 2 habitaciones, servicios completos, amplia azotea. Familia sin niños. Informan la misma.
A4 46901 8-12 Oc.

ALQUILO, portal, sala, dos cuartos, comedor, cocina, baño intercalado, 300 varas patio, 23 pesos. Calle Fuentes y C., reparto Almendares.
A4 46873 8-12 Oc.

SE ALQUILA, acabada de fabricar, Avenida Quinta y calle 9. FO-3267.
A4 45371 3-11 Oc.

FOLLETIN 41

EL VELO RASGADO

«COLECCION PRINCESA»
(NOVELAS ESCOGIDAS)
GLV

(Por MARY FLORAN)

VERSION DE LUIS DE G. UMBEST
(De venta en «La Moderna Poesía», Obispo 135. Tel. A-1171)
«Cervantes», Galiano 62. Tel. A-4958

obligación por su regularidad, devolvió el equilibrio a su naturaleza. Encontrábase bien, tanto en lo físico como en lo moral y lo demostraba su belleza con su admirable brillo. La expresión de la abnegación sentaba mejor a sus rasgos puros y regulares, que la viveza de la pasión cuando animaba sus grandes, sus hermosos y límpidos ojos.

Conservaba sus hábitos de elegancia, estimando, con alguna razón que una mujer bien educada débese a sí misma, aun cuando no sintiese yia placer en ataviarse, para agradar a los demás. Su tacto delicado los modificó no obstante en el sentido que era propio de las circunstancias. Una falda blanca sobresalía de su blusa de enfermera y por el cuello aparecía algún rizo del albo encaje de su cuerpo de bordada muselina. Su nívea cofia, de la cual surgio la dorada espuma de su trenza rubia, servía de delicioso marco a su joven fisonomía. Nunca llevó atavío que más aventajase su belleza. Satisfacíala que se lo dijesen, contenta de ofrecer aquel regalo de los ojos a los heridos que tenía a su cuidado.

Amábalos como si hubiesen sido hijos suyos, y cuando uno d e ellos se agravaba desesperábase como si se hubiese tratado de un miembro de su familia, y si moría alguno, llorábalo como se llora a un buen amigo.

Su hospital era un objeto para su existencia desamparada, y felicitábase de haberlo hallado.

«La guerra concluirá— pensaba;— pero siempre quedarán enfermos que cuidar miserias que necesitarán consuelos.»

No hablaba nunca sin embargo, de sus proyectos: para consolidar su independencia, no debía exponerse a las confidencias ni a los consejos que reportan. Habiendo hallado su camino, marchaba por él resueltamente, sin consejos ni socorro.

x x x

Un día de octubre, al llegar a la ambulancia manifestáronle a Odilia que habían llegado nuevos heridos durante la noche.

—La sala de usted está llena —dijéronle.

Odilia se trasladó a ella al momento.

—¡Señorita!

—¡Señorita de Averjean!

—¡Señorita Odilia!

Reíase la joven al oir aquella acogida, no sabiendo a quién oir, y primeramente dirigióse hacia las camas más próximas.

—Señorita, se me han soltado las vendas.

—Señorita, la sopa estaba muy salada y me muero de sed.

—¿No me ha traído usted uvas, señorita?

—Señorita, quisiera escribir. ¡¡Si fuese usted tan amable!..

—Bueno, bueno— contestó la joven —todo se arreglará. Usted, Raimundo aquí tiene sus uvas; pero si continúa usted agitándose así, no le traeré más. Usted, Pablo, tome un poco de paciencia luego va a escribir; primero es necesario que asista a Julián.

Llamábalos a todos así, por su nombre de pila, de un modo más familiar y más amistoso que si los hubiese designado por los números de sus camas.

Y a la vez que le arreglaba las vendas a Julián, decía:

—He de ver también a esos otros heridos.

Después de haber dado a Eugenio un vaso de limonada que solicitaba, acercóse con infinita benignidad a los recién llegados:

—¿Está usted herido en la pierna? Más lejos decía:

—¿Siente usted calentura?... No será nada... es el viaje. Pronto se pondrá usted mejor.

Con un desdichado a quien sus heridas arrancaban dolorosos gemidos guardó más atenciones todavía.

—Cálmese usted— díjole; —aquí estará usted muy bien cuidado; ya verá usted cómo se aliviarán sus sufrimientos, y curará...

Al llegar a la cama del último herido, preguntóle:

—¿Y usted, amigo mío, en dónde le hirieron?

El paciente creyendo que le preguntaban por el lugar donde cayó, respondióle:

—En Arras.

—¿Arras? —replicó la joven, palideciendo y apoyándose en la cama.

—Cállate— dijo bruscamente el herido del lado inmediato.—Las señorita es de Arras y la impresiona saber que se lucha cerca de su casa. Esto no se dice así como así, ¿oyes?

El otro se excusó torpemente.

—¡Si hubiese sabido!

Pero la joven se había dominado, y replicaba:

—No ha hecho usted mal en decírmelo amigo mío, al contrario; siempre agrada saber. Tal vez está usted fatigado para hablar; más tarde, ya me contará.

—¡Oh!— repuso el soldado. —El hablar no me causa fatiga. Es el brazo lo que me duele; lo demás, nada.

—Si es así—dijo Odilia, —dígame usted: ¿le hirieron cerca de Arras? ¿Dónde?

—No lo sé de un modo preciso; no retengo bien los nombres en la memoria. Era hacia el norte de Arras. Los alemanes ocupaban una aldea, un lindo pueblecillo recogido todo él en torno de su iglesia. El enemigo manteníase allí; sus cañones estaban detrás.. Destruyeron todo el pueblo... lo quemaron completamente. La iglesia fué la última en hundirse. Entonces, nos lanzamos nosotros al ataque, e inmediatamente abandonaron ellos una grande y hermosa quinta de que se habían apoderado; pero antes de partir, pegáronle fuego, los bandidos.. Les perseguimos por el parque, trabóse una lucha y hubieron de retroceder más todavía... En ese momento caí yo herido. Permanecimos mucho tiempo sobre el campo de batalla, hasta que por la noche nos recogieron. Entonces supimos que conservábamos el terreno conquistado, y que los alemanes habían retrocedido hasta sus últimas trincheras. ¡Ah, caro les costó pues sus pérdidas fueron muchas! El combate fué cuerpo a cuerpo.

—¿Y no recuerda usted el nombre de la aldea donde se libró esa batalla?

—No muy bien: era algo así como...—dijo el herido vacilando— como..Bois, sans bois.. faubois...

—Beaubois—corrigió Odilia, que apenas podía sostenerse en pie.

—Beaubois, sí, esto es; Beaubois, ahora estoy seguro.

—¿Y esa quinta que dice usted, está quemada?

—Consumida del todo, señorita, no quedaban de ella más que cenizas, y esas cenizas cubrían muchos muertos. La aldea, la iglesia, todo quedó también consumido... ¡Tabla rasa!.. Ni una casa quedó en pie.

Odilia permanecía silenciosa y pálida, fijos en tierra los ojos.

El herido preguntóle:

—¿Conocía usted esa quinta de Beaubois?

La joven contestó con voz lenta y grave:

—¡Era mi casa!

Luego, ocultando las lágrimas que inundaban sus párpados, fuése a buscar el recado de escribir para Pablo, en tanto los que habían oído la conversación guardaban silencio ante aquella escena muda y ante el valeroso esfuerzo de la joven, que, sin desfallecer, había adquirido la certidumbre de la destrucción de su casa, con todos los recuerdos vinculados en esta palabra.

Aquella noche, el regreso de Odilia a la Chauviniére debió de ser profundamente triste.

Había sufrido mucho al saber la destrucción de Beaubois. Allí era donde había pasado ella los mejores años de su tranquila juventud. Las permanencias en París eran cortas; en Artois había pasado siempre las vacaciones cuando estaba en pensión; en Beaubois corrían para ella los espléndidos días de la estación dichosa. Todos los goces de su joven vida tuvieron por marco la antigua morada familiar, y Odilia la amaba por todos los recuerdos que en su recinto contenía. Al adquirir el convencimiento de que no existía ya, desgarrósele el corazón; parecióle que no tenía ya puerto de refugio, que su casa destruida la condenaba a errar sin ventura..

Aumentaba aún su tristeza el pensar la que experimentaría su madre al tener conocimiento de la fatal noticia. Más que ella todavía estaba su madre encariñada con Beaubois: la excelente señora alcanzaba una edad en que el hogar es cada vez más querido, pues no se puede ya crear otro. ¡Cuánto sufriría al saber que el suyo estaba totalmente devastado!

Entre la actividad de su servicio en la ambulancia distrájose algo la joven de su penoso pensamiento; pero ahora la asediaba con punzante intensidad durante el rápido trayecto del tranvía que la devolvía al lado de su madre. ¿Cómo iba a decirle lo que había sabido? ¿Cómo atenuar el choque de aquella penosa sorpresa?

La ansiedad y el pesar la enmudecían.

—Hoy parece que está usted muy fatigada— díjole la señora de Ferlandec al ver que en todo el trayecto respondía casi únicamente con monosílabos a las palabras que le dirigía.

—Sí— respondió Odilia; —tengo jaqueca.

Cuando llegó a la Chauviniere, había cerrado ya la noche. Encontró a su madre, a su hermana y a los niños reunidos en el salón al

M.E.C.D. 2016

ALQUILERES

ALQUILO en la Sierra 7 entre 10 y 12 magnífica casa, compuesta de 3 cuartos, sala, comedor, baño intercalado, portal, jardín y patio. Informan A-1454.
A4 46763 7-12 Oct.

REPARTO Almendares, frente Ursulinas, alquilo casitas independientes, jardín, portal, sala, cuarto, servicio, patio. Precio rebajado, 5 a 12 pesos. Informes encargado. Calle 13 esquina 2. M-2863.
A4 46857 8-18 Oc.

LA SIERRA: Alquilo preciosa casa estilo colonial, bien situada, 7 y 8, inmediata ómnibus, tranvías, portal, sala, comedor, dos cuartos, baño intercalado, patio, cocina Llave bodega. X-2896.
A4 46633 7-13 Oc.

CASA de Campo. Se alquila la espléndida casa de la finca «Mora Chica», con todas las comodidades modernas, 10 kilómetros del Capitolio. Carretera Central. Informes: I-3082.
AV. 46817 8-14 Oc.

CASITA MODERNA, PORTAL, 2 CUARTOS EN $13.50

Se alquila una cuadra del Colegio de Belén, calle de Barreto, casi esquina a la Calzada de Columbia; tiene patio, en donde guardar máquina. Llaves, bodega esquina. Dueño: F-1806.
A4 46325 6-11 Oc.

REPARTO Almendares, Nicanor del Campo. Calles 9 y 11, entre 16 y 18 y Lado Panadería Primera de Aguiar altos y bajos, 25 y 30 pesos. Informan: FO-1408.
A4 46189 6-12 Oc.

REPARTO Almendares, (Nicanor del Campo). Alquilo próximo Crucero tranvías Marianao-Playa, lugar ideal, casa esquina 11 y 16, una planta. La más moderna y hermosa. Véala. Llame FO-2187.
A4 46199 6-12 Oc.

AVENIDA 10, entre calles 9 y 10, Ampliación Almendares, Marianao, se compone de sala, recibidor, tres cuartos, baño, comedor, cocina, cuarto y servicio criado. Precio 35 pesos. Informan: Bufete de Arellano. M-3936.
A4 39837 26-11 Oc.

BUENA VISTA. Precio de situación, linda casita, jardín, portal, sala, comedor, dos cuartos, cocina y baño. Avenida Cuarta, entre 1 y 2. Informan al lado en «Villa Gloria». Telf. FO-1663.
A4 45751 5-14 Oc.

VEDADO, 30 pesos, alquilo casa nueva, jardín, portal, sala, dos cuartos, baño intercalado completo, calentador, comedor, cocina gas y patio; otra, sala, comedor, cuarto, cocina gas y patio, 16 pesos. Quinta 76, entre A. y B.
A4 47214 9-14 Oc.

A-5 J. del Monte y Víbora.

SE ALQUILA la amplia casa de dos ventanas Jesús del Monte 409, con sala, saleta, 5 grandes cuartos, comdor al fondo y doble servicios en $45. Su dueño en el alto. Teléfono I-2393.
A5 47398 10-14 Oc.

VIBORA: Tercera y Lagueruela. Alquilo dos casas iguales, capaces para larga familia, frescas, sanas, baratas. Siempre agua, sala, tres cuartos, comedor, baño, patio, 20 pesos. Telf. A-7787.
A5 47373 10-19 Oc.

ALQUILO: Encarnación 4, entre Dolores y San Indalecio, sala, comedor, tres cuartos, baño intercalado, servicio y entrada criado, salón al fondo. Llave al lado. Informa: Dr. Lamelas.
A5 47413 10-13 Oc.

SE ALQUILA en 80 pesos en la Loma Chaple, Luz 15, el chalet más fresco de La Habana, jardín, portal, sala, comedor, dos habitaciones, lujoso servicio, cocina, garage, cuarto de chofer. En los altos, cuatro habitaciones, regio baño, terraza. Informan: Lealtad 238. U-2256 A-2689.
A5 47389 10-13 Oc.

SE ALQUILA: Josefina 56, Víbora, jardín, portal, sala, saleta, tres habitaciones, baño intercalado, comedor, cuarto y servicio criados, patio y traspatio. Informan: A-2839.
A5 47355 10-20 Oc.

SE ALQUILA en lo mejor y más alto del Reparto Mendoza, D'Estrampes y Patrocinio, Víbora. Hermoso chalet de dos plantas con todas las comodidades. Terreno anex con arboleda muy propio para recreo y cría de aves. Informan: Teléfono I-6303.
A 5 JIR. Ind.

VIBORA. Se alquila la casa Primera 6 entre Acosta y Lagueruela, con sala, saleta, tres cuartos grandes y uno chico. La llave en bodega esquina.
A5 47337 9 oct 11

EN LO mejor de la Víbora, a media cuadra del paradero de los tranvías, alquilo casa moderna con sala y saleta corrida, 3 cuartos, comedor al fondo, baño intercalado, cocina, cuarto y servicio para criados, patio y traspatio, agua abundante, $45. Informes, I-7788.
A5 47135 9 oct 14

CASA moderna, $23, sala, comedor, 2 cuartos bajos y uno alto, baño intercalado completo, cocina con calentador de carbón, patio, azotea con balcón. Otra en $14, sala, dos habitaciones, baño intercalado con banadera, cocina, patio, ambas casas en Rodríguez 124 entre Reforma y Guasabacoa, una cuadra Fábrica. Hay teléfono.
A6 47302 9 oct 12

CARMEN 31, casi esquina Monte, alquilo, $27 y $25, primero y segundo piso. Sala, comedor, dos cuartos, baño moderno. Llaves, bajos. Dueño, Prado 29, bajos.
A5 47288 9 oct 12

ALQUILO casas, jardín, portal, sala, dos cuartos, patio, baño, cocina y patio, $18, en Carmen y Goicuría, Víbora, (parque de Mendoza). I-1718.
A5 47281 9 oct 13

O-FARRILL 51, alquilo, jardín, portal, sala, saleta, tres habitaciones, baño, cocina, $27. Llaves en la misma. Informes, M-9896. Cuevas.
A5 47284 9 oct 12

SE ALQUILA, Dolores 24, Víbora, entre San Lázaro y Buena Ventura. Sala, comedor, cinco habitaciones, garage, servicios de criados, treinta y cinco pesos. Informan en la bodega.
A5 47276 9 oct 16

ALQUILO casa en Arango número 4 entre 10 de Octubre y Fomento, con portal, sala y tres cuartos. Llave, bodega 10 de Octubre y Municipio, teléfono X-2235.
A5 47231 9 oct 17

SE ALQUILAN los altos, esquina, S. Francisco y Armas, compuestos de dos habitaciones, sala y comedor y demás servicios, muy frescos. Informan, teléfono M-5412.
A5 47194 9 oct 14

SE ALQUILAN LOS COMODOS ALTOS

10 de Octubre 347, y los bajos de Francisco Polanco (antes Madrid) 9. Informes, U-5577. Pueden verse de 3 a 5 1-2.
A5 47011 8 oct 11

SE ALQUILA hermosa casa con garage, 10 de Octubre número 632 esquina Acosta. Informan, U-3986.
A5 46971 8 oct 11

ALQUILO bajos y altos de Goss, esquina a Estrada Palma, con sala, dos grandes cuartos, baño intercalado completo y comedor al fondo, cocina y terraza. Precio 20 pesos. Informan: M-1566.
A5 47161 9-15 Oc.

SE ALQUILAN los bajos de Llinás 6. Informan en el Telf. M-2339.
A1 47164 9-14 Oc.

SE ALQUILAN los bajos de Dolores 31 y medio. Informan en el Telf. M-2339.
A5 47163 9-14 Oc.

$13.50, CASA portal, sala, cuarto, cocina y luz. Rodríguez número 70, entre San Benigno y Flores.
A5 47187 9-12 Oc.

ALQUILERES

SE ALQUILA en 12 pesos una casita Colina 43, entre Reyes y Benavides, Jesús del Monte, a cuatro cuadras de la Calzada.
A5 47142 8-11 Oc.

ALQUILO baratísima, ventilada y hermosa casa en lo mejor de la Víbora, San Mariano, entre Párraga y Poey, a cuadra y media del tranvía. I-1256.
A5 47154 9-12 Oc.

VIBORA: Calzada 638, entre Acosta y Lagueruela. Se alquilan espaciosos bajos, sala, saleta, cuatro cuartos, comedor al fondo, patio y traspatio.
A5 47-29 9-15 Oc.

ALQUILO: Porvenir 15, Víbora, portal, sala, saleta, comedor, cinco cuartos, uno alto, con servicios, entrada independiente, tranvía inmediato. F-4117.
A5 47192 9-12 Oc.

MORELL 99, Loma Chaple, alquilan chalet, cuatro habitaciones, demás servicios, con o sin garage. Informan: Chaple y Felipe Poey, bodega. Dueña: Bernaza 30, departamento 24.
A5 47171 9-14 Oc.

EN 17 PESOS alquilo casita moderna, portal, sala, dos cuartos, baño con agua fría y caliente, cocina, patio 11 número 12, entre Concepción y Dolores, Víbora.
A5 47172 9-12 Oc.

ALQUILO casa en San Anastasio 32, Víbora, con tres cuartos, baño completo, cocina, comedor, sala y hermoso patio, en 25 pesos. La llave en la barbería de al lado. Teléfono: M-6123.
A5 47098 9-31 Oc.

ALQUILO bonita casa, Gertrudis 47. Llave bodega. Informan: Manrique 175. M-8293.
A5 47230 9-16 Oc.

SE ALQUILA una bonita casita, portal, sala, dos habitaciones, comedor, baño, cocina y patio. Informan en la zapatería de Manolo, calle 18 entre 3ª y 5ª. Telf. F-1155, Reparto Ampliación de Almendares.
A5 45902 5-14 Oc.

ALQUILO la más hermosa residencia de la calle San Mariano, lado derecho, esquina a la segunda cuadra, mide un cuarto manzana, preciosos jardines, amplios terrenos, crías de gallinas. Este regio chalet, puro estilo inglés, se compone de portal, sala, salón de comer, hall, sala de recibo privado, cinco hermosísimos cuartos con closets, dos regios baños, garage dos máquinas, dos cuartos criados. Precio: asómbrese usted, $100.
A5 6864 8 oct 11

ALQUILO bajos, Vega 57, esquina Tamarindo, frente Ambrosia. Sala, comedor, despensa, 3 cuartos, baño moderno, muy decorada, $20. Llave, Agua Dulce 4, Correa. Informes, señora María, San Miguel 117, U-3627.
A5 47057 8 oct 11

SE ALQUILA, Lawton 4 entre Milagros y Santa Catalina, sala, comedor al fondo, tres habitaciones cocina de gas y carbón, baño, nunca falta el agua. La llave en el 48. Informan en San Francisco 1, tintorería o los teléfonos I-2506 y M-6596.
A5 46789-91 8 oc 12

BARATAS, amplias, alquilo Luis Estévez 13, y Chaple 11, 13, 15. Una cuadra del tranvía, jardín, portal, tres y cinco habitaciones, baño intercalado patio cementado. Informan: I-1354.
A5 46782 8-11 Oc.

CASITAS baratas, altos y bajos, Delicias, entre Mangos y Princesa, sala, comedor, tres y dos habitaciones, respectivamente, agua abundante, dos cuadras Calzada. Llave al lado.
A5 46878 8-11 Oc.

27 PESOS, casa Dolores número 22 moderna, cinco habitaciones, sala, comedor, cocina, baño completo, dos cuadra de la Calzada. La llave en la bodega. Informan: X-3607.
A5 46832 8-11 Oc.

CASITAS con luz 13 pesos; una con sala, tres cuartos, baño intercalado, comedor, cocina, patios, 23 pesos, Armas 20, entre San Francisco y Concepción.
A5 46890 8-17 Oc.

CASITAS con luz 10 y 12 pesos; una con portal, sala, tres cuartos, comedor, cocina y baño, patio 24 pesos. Pocito entre 16 y 17, Lawton. Telf. X-1405.
A5 46889 8-17 Oc.

ALQUILO altos de Tamarindo 70, con 8 habitaciones, en 25 pesos. Informes. Monte 174, teléfono M-2659. Panadería, el dueño.
A5 46781 7 oct 13

JESUS DEL MONTE. Quiroga, una cuadra la Calzada, alquilo espléndidos altos esquina. Precio rebajado. Casitas de 12 pesos, San José entre Quiroga y Remedios. Informes: Quiroga 14.
A5 46877 8-14 Oc.

VIBORA 10 de Octubre 717, se alquila 4 cuartos, sala comedor al fondo, dobles servicios, portal, traspatio nueva. Informan Galiano 54. A-4655
A5 46697 7-12 Oct.

ALQUILO bajos, Tamarindo 67, portal, sala, comedor, tres habitaciones, cocina, servicios. Precio 25 pesos.
A5 46671 7-11 Oc.

SE ALQUILA en $16.50 la casa Jesús del Monte 213, entre el Puente de Agua Dulce y Tamarindo. Las llaves en la barra de enfrente. Informan: Dr. Arcos. M-3741.
A5 46640 7-13 Oc.

SE ALQUILA casa Tamarindo 61, sala, recibidor y comedor, tres cuartos y baño completo. Precio 30 pesos.
A5 44671 29-26 Oc.

ALQUILO Gertrudis 12, Víbora, una cuadra de la Calzada, jardín y portal al frente, sala, saleta tres cuartos, cocina, servicio criados y 1 cuarto en la azotea, 25 pesos. Llaves en la bodega. Informes, teléfono A-5394.
A5 46100 6 oct 12

SE ALQUILA, en Concha y Guasabacoa, bajos modernos con portal, sala, dos habitaciones, cocina y servicios, rebajada a 20 pesos. Informan, Manzana de Gómez 240. Telf. A-4893.
A-5 46026 5-13 Oct.

SE ALQUILA una casita en $13, muy fresca y bien situada, altos de la bodega Carmen y Destrampes, Víbora. Teléfono I-7534.
A5 46044 5 oct 12

ESPLENDIDO chalet, alquiler de situación, Carmen 2, Víbora media cuadra de Calzada, cinco habitaciones dos baños, garage dos máquinas, cuartos y baño criados, amplio jardín. Informan: F-3317.
A5 46462 6-26 Oct.

EN LO MAS alto de la Víbora, Buenaventura 1, dos cuadras Calzada, espléndida casa, portal, sala, cinco habitaciones espaciosas, baño intercalado, hermosa galería, comedor, cocina, servicio y cuarto criados, patio, garage, agua abundante. Informan Telf. I-2593.
A5 46683 7-12 Oc.

ALQUILO casas de sala, comedor, dos cuartos, baño completo, cuatro cuartos, cuarto y servicio criados, una con garage, 15, 22, 30, 32 pesos, garantizo agua. Segunda 26, esquina a Genaro Sánchez Víbora.
A5 46557 7-4 Oc.

SE ALQUILA Villa Nieves, San Francisco esquina 10 Lawton, sala, comedor, cuatro habitaciones, servicios, cuarto y servicio criados, garage, etc Informan FO-1139.
A5 46402 6-11 Oct

ALQUILO Casita Quiroga letra «B» Jesús del Monte. Informes: Princesa 1, señor Barbero, o teléfono A-1524, o Luyanó 131 esquina a Guasabacoa.
A5 46308 6-15 Oct.

ALQUILO, 23 pesos, magnífica casa, sala, saleta, tres cuartos, baño completo, agua abundante, San Anastasio 25, entre Concepción y Dolores, Víbora. Telf. X-1152.
A5 46514 7-12 Oc.

ALQUILO San Anastasio 9, portal, sala, tres habitaciones, 20 pesos. Espléndidos altos, 14 y C., Lawton, sala, comedor, cuatro habitaciones, 22 pesos. Los bajos 13 pesos. Informan: I-7794.
A5 46521 7-17 Oc.

SE ALQUILA, magnífica casa, San Lázaro número 43, Víbora, compuesta de sala, saleta, tres habitaciones, baño, patio amplio. Informan: «La Protectora». Telf. A-3639.
A5 46541 7-12 Oc.

ALQUILO casa portal, sala, comedor, dos cuartos, baño completo, terraza y un local para bodega o garage, con su accesoria, muy baratas, Genaro Sánchez número 21, Víbora, a dos cuadras Calzada.
A5 46561 7-11 Oc.

ALQUILERES

ENCARNACION 39, entre Flores y San Benigno, hermosa casa propia para dos familias, jardín, portal, sala, saleta, cinco cuartos, comedor, dos baños completos, servicios criados, traspatio, frutales. Precio 55 pesos. Llave Correa 27, esquina San Indalecio. Informan: Industria 113. Telf. A-0108.
A5 46562 7-17 Oc.

JESUS DEL MONTE 441, por Colina, letra F., casa portal, sala, cuarto, cocina, servicios, todo independiente. Precio de situación. Llave Carnicería. Informan: I-5125.
A5 46287 6-11 Oc.

JESUS DEL MONTE: Alquilo cómodas y elegantes casas, Ensenada 16, bodega del pasaje, tienen tres habitaciones, sala, saleta, son bonitas y baratas. Vista hace fe.
A5 46625 7-13 Oc.

ALQUILO a 10 y 11 pesos, con luz, casitas interiores, dos habitaciones, cocina, baño y patio independiente. Milagros 124, entre Lawton y Armas, una cuadra tranvías.
A5 46171 6-12 Oc.

SE ALQUILA: Josefina 56, Víbora, jardín, portal, sala, saleta, tres habitaciones, baño intercalado, comedor, cuarto y servicio criados, patio y traspatio. Informan: A-2839.
A5 39310 23-11 Oc.

ALQUILO Armas 123, bajos entre San Francisco y Milagros, compuesta de sala saleta, comedor dos habitaciones, baño intercalado y Cocina Informa: Luis González U-1157.
A5 46214 6-12 Oct

ALTOS frescos y gran vista a La Habana, terraza, sala, hall 3 cuartos, baño completo, comedor cocina, etc. agua abundante, una cuadra tranvías. Paradero Víbora, baratísimos. Informan: I-1748.
A5 46201 6-16 Oc.

SE ALQUILAN en la calle de Dolores y Santa Irene, a una cuadra de la Calzada de Jesús del Monte, espléndidos altos, con tres cuartos, magnífico cuarto de baño, sala, comedor y cocina, baño adicional para criado y terraza. Precio 25 pesos. También alquilo casitas chicas de portal, sala, un cuarto y cocina, completamente independientes a 16 pesos.
A5 46246 6-11 Oc.

SE ALQUILAN dos casas, en Tamarindo y San Benigno, portal, sala, comedor, tres cuartos. Precio 20 pesos. La llave en la bodega. Dueño: U-9774.
A5 46283 6-12 Oc.

ALQUILO: Loma de la Iglesia, casas modernas, dos y tres habitaciones, sala, comedor, baño completo, cocina, Mangos 50, esquina Marqués de la Torre, mucha agua, 22 pesos.
A5 45837 5-11 Oc.

SE ALQUILA chalet San Mariano 62, entre San Lázaro y San Anastasio, compuesto de jardín, portal, sala, saleta, cinco cuartos, comedor y cocina grande. Informan: San Mariano 39. X-3672, Víbora.
A5 45752 5-11 Oc.

VIBORA, MENDOZA

Juan Delgado y Estrada Palma, frente a la línea de los carros, se alquilan unos hermosos altos, propios para corta familia, su alquiler es de situación. Informes en la bodega. Telf. I-7589 y F-1482.
A5-45423 3-14 Oc.

A-6. Concha y Luyanó.

$15 y $20, casitas modernas, Reforma 97 y 99, altos, esquina Santa Felicia, sala, dos cuartos, cocina, servicios, punto alto, muy fresco, pegado a la calzada de Luyanó y Fábrica. Informan, la bodega.
A6 47242 9 oct 12

SE ALQUILA en Fomento y Arango, una casa con portal, sala, dos cuartos grandes, baño completo, comedor y todo lo demás. Precio módico.
A6 47069 9-18 Oc.

JUAN ABREU 44, por Pruna, casas nuevas, portal, sala, dos hermosos cuartos, servicios, patio y traspatio. Informan F-6317 A-0146. Llaves, bodega. Precio rebajado, 18 pesos.
A6 47077 9-15 Oc.

CASITA BARATA

Y moderna, 14 pesos, alquiler, con sala, cuarto, luz, fresca, abundante agua y azotea, todo independiente. Reforma letra A., altos, esquina Herrera, Luyanó. En bodega informan. Dueño, Daoiz 15. Telf. I-6898.
A6 47211 9-13 Oc.

SE ALQUILA casa, sala, saleta, dos cuartos, cocina y baño intercalado, un apartamento, entrada independiente y servicios. Infanzón 22, a una cuadra de Luyanó. La llave al lado. Informan: Zanja y Lealtad, altos del garage. Telf. U-3523.
A6 47173 9-14 Oc.

$ 17.00

Nuestra Señora de Los Angeles 10, una cuadra de Calzada de Luyanó, sala, comedor, tres cuartos, mampostería, recién pintada. Informan: A-2418 F-1455.
A6 46863 8-13 Oc.

ALQUILO una accesoria con sala y dos habitaciones en 13 pesos. Arango y Fomento, media cuadra de los tranvías de Jesús del Monte y Tamarindo.
A6 46748 7 oct 13

ALQUILO en Concha y Velázquez, casa compuesta de sala comedor tres habitaciones, baño y cocina. Informa: Luis González U-1157.
A-6 46221 6 12 oct.

A-7. Sto. Suárez y Mendoza.

SANTOS SUAREZ: Alquilo casa alta, a la brisa, sala, comedor, dos cuartos, servicios completos. Lacret 509. La llave en la bodega.
A7 47384 10-18 Oc.

AVENIDA DE SERRANO número 43, entre Santos Suárez y Enamorados, espaciosa y moderna casa, propia para larga familia. Precio reducido. I-6759.
A7 47381 10-19 Oc.

CASITA moderna en Santos Suárez, por 12 pesos, consta dos hermosos cuartos, baño, cocina, lugar alto, saludable. Avenida Mayía Rodríguez 35, cerca Luis Estévez. Informes: I-7127.
A7 47361 10-13 Oc.

SE ALQUILA una casa Luis Estévez letra C., esquina Juan Delgado, con sala, comedor, dos cuartos, baño intercalado, cocina, patio, portal, jardín, está nueva y se da barata. La llave letra A. Informan: Telf. A-1706
A7 47392 10-16 Oc.

ALQUILO casa compuesta de portal, sala, recibidor, tres habitaciones, comedor, cocina, baño, patio, traspatio. Lacret 503. Santos Suárez.
A7 47236 9 oct 13

SE ALQUILAN dos altos en Juan Delgado y Milagros, Víbora, sin estrenar, compuestos de sala, comedor, tres habitaciones, baño moderno, tranvías por el frente. Telf. U-5760.
A7 47126 9 oct 12

$35, ALQUILO, San Benigno 57, casi esquina a Correa. Portal, sala, saleta, cuatro habitaciones, comedor, baño intercalado, dos patios y servicios criados. Llave en frente, número 22, altos. Informan, La Regente, A-4376.
A7 47079 9 oct 19

ALQUILO chalet moderno, Lacret 34, entre Bruno Zayas y Cortina, jardines, traspatio, frutales, baño, ómnibus esquina, cerca tranvía. Informan en el mismo. Alquiler rebajado.
A7 47253 9 oct 12

CASITA EN $20

SE ALQUILA la casa Flores 55 entre Santos Suárez y Enamorados, con portal, sala, comedor, tres habitaciones, cocina y patio. La llave en la bodega de la esquina. Informan, teléfono A-7650.
A7 46945 8 oct 11

SANTOS SUAREZ. Se alquila una casita, altos, cuarto, sala y saleta, baño completo. San Benigno y Enamorados.
A7 47224 9-14 Oc.

Se alquila casita muy confortable, de sala, comedor, dos habitaciones, baño y cocina. Juan Delgado 3, esquina General Lee, Santos Suárez, frente a los tranvías, agua abundante.
A7 47218 9-12 Oc.

SANTOS SUAREZ: Se alquila una casa portal, sala, saleta y dos cuartos, San Benigno y Enamorados.
A7 47223 9-14 Oc.

Los Económicos Del DIARIO

Si las Propiedades urbanas o rústicas pudiesen comprarse con buena voluntad, usted podría anunciar las suyas dondequiera; pero como USTED COBRARA EN DINERO esa Finca que desea vender, lo más práctico es que la proponga desde aquí a las únicas personas que en Cuba suelen hacer adquisiciones de esa clase, la mayoría de las cuales sólo leen este periódico, en los buenos y en los malos tiempos.

Los LEE quien Puede PAGAR

ALQUILERES

SE ALQUILA

Santa Emilia 17, casa moderna, muy barata. Puede verla de 4 a 6 p. m. La llave en la bodega esquina San Benigno. Informan, A-3480.
A7 45651 4-13 Oc.

LACRET 507, dos cuadras tranvías. Alquilo 27 pesos, altos, recibidor, sala, tres cuartos, comedor, cocina, baño, cuarto criado, con baño, azotea. Informan: Telf. I-7509.
A7 46284 6-13 Oc.

EN 22 PESOS alquilo casa grande, Santos Suárez, portal, sala, tres habitaciones, baño intercalado, comedor y cocina, dos patios. Sola y Libertad, 20 pesos. Informan: I-1080, Figueroa.
A7 46161 6-14 Oc.

SE ALQUILAN los hermosos y frescos bajos de la casa esquina a San Leonardo 74 y Avenida Serrano (Santos Suárez), a dos cuadras del tranvía; compuesta de sala, dos cuartos, comedor, cocina y baño intercalado, con un magnífico portal. Precio 34 pesos. La llave en la misma. Informan: Monte 320, Perfumería Cruzellas.
A7 46249 6-14 Oc.

A $11.00 Y $13.00

En Serafines 83, entre Vega y Flores alquilo casitas independientes, de mampostería y pisos de mosaico, tienen dos habitaciones, cocina, servicios, patio y luz. Encargado en el 21, teléfono A-3970.
A7 45838 6 oct 11

ALQUILER 18 y 20 pesos, casita de sala, comedor, dos habitaciones, baño y cocina, Juan Delgado 3, esquina a General Lee, Santos Suárez, frente a los tranvías.
A7 45882 8-11 Oc.

ALQUILO hermosos altos, San Benigno 45, sala, saleta, cuatro habitacionec, baño intercalado, cocina, servicio criados, terraza al frente y fondo. Precio de situación. Informan: I-3104.
A7 45765 5-12 Oc.

A-9. Guanabacoa y Cojímar

SE ALQUILA una casa en Amenidad número 4, con sala, saleta, tres cuartos y demás servicios. Teléfono: XO-1977. Guanabacoa.
A9 46902 8-15 Oc.

A-11. Los Pinos y Naranjito

ARROYO NARANJO: Alquilo Calzada 24 la casa «Quinta Bango, con portal, sala cinco cuartos, comedor, cocina, dos baños; tiene grandes patios con frutales, 50 pesos. E. Cosculluela. M-1625.
A11 46658 7-17 Oc.

A-12. Solicitud de Alquileres

SEÑORA sola, blanca, decente, modista, solicita habitación clara, ventilada, en casa seria, de pocas personas para pagarla con costura, confecciono vestidos finos de señoras y niñas, voy a domicilio. Soy mecanógrafa. Hago copias. Informes: A-8789.
A12 46880 8-11 Oc.

PROPIETARIOS

Tengo muchos inquilinos esperando por casas y apartamentos de La Habana y repartos, déme en seguida los datos de su propiedad al X-2864. Sr. Izquierdo.
A12 46204 6-11 Oc.

SAN BERNARDINO 24, a una cuadra de las guaguas y dos de tranvías Santos Suárez, se alquilan casitas modernas y ventiladas, con luz, a 12, 13, 14 y 15 pesos. Telf. M-5172.
A7 46977 8 oct 11

SAN BERNARDINO 24, a una cuadra de las guaguas y dos de tranvías Santos Suárez, se alquilan casitas modernas y ventiladas, con luz, a 12, 13, 14 y 15 pesos. Telf. M-5172.
A7 46977 8 oct 11

ALQUILO casitas con luz 13 pesos, Luis Estévez 122, entre Juan Delgado y D-Strampes, Santos Suárez.
A7 46888 8-17 Oc.

ALQUILO casitas modernas, con escalera a la azotea, tres cuadras J. del Monte, San Benigno número 68, pasaje, entre Tamarindo y Rodríguez. Informan, 10 Octubre número 209, altos. Telf. X-2757.
A7 45499 3-11 Oc.

ALQUILO los altos de Lacret y Sola, Santos Suárez, con sala, saleta, dos cuartos, baño intercalado, cocina y patio. La llave en los bajos. Informan: Cerro número 807. Telf. I-1080
A7 47213 9-15 Oc.

ARRENDAMIENTOS

SE ARRIENDA en 50 pesos mensuales, finquita para vaquería con bungalow nuevo, establo y trasiego, conforme reglamento abasto de lece, abundante agua Vento, arboleda mangos en producción, excelente acceso, entre Víbora y Cerro, 21,000 metros cuadrados. Aumentando renta puede aumentarse cabida. Además se arriendan parcelas de todos tamaños. Informes Telf. I-1023.
W 47071 9-12 Oc.

DESEO arrendar finca rústica, de 2 a 4 caballerías, no más de media hora Habana, con casa confortable, agua y palmas. Cuidamos arbolado, jardín, etc., referencias incuestionables. Informa: Adolfo Zayas. Apartado número 67, Habana.
W. 47229 9-12 Oc.

TEATRO MENDOZA: Santos Suárez, abierto ya de nuevo, se atienden proposiciones para el arriendo del café-cantina, allí existente. Telf. M-2457
W 45940 5-10 Oc.

ALQUILERES

B-1. Casas-Apartamentos.

APARTAMENTOS
Desde $25

Palacio Díaz Blanco
Belascoaín 120 entre Clavel y Antonio Díaz.

THE TRUST COMPANY OF CUBA
Departamento de Bienes
Obispo 53. M6917.
B1 46642 8-19 Oc.

VEDADO. Baños y 17, edificio Menéndez, alquilo un apartamento barato, con sala, dos cuartos, baño, cocina, muy fresco.

APARTAMENTO en Galiano y Trocadero, altos del Bar con vista a la calle Informa Luis González U-1157.
B1 46222 6-13 Oc.

MALECON, MANRIQUE, SAN LAZARO

Apartamentos frescos, módicos, hermosa vista. Y gran casa, tres pisos en Prado. Cambio casas por otras o fincas. M-3493 M13813 M-6589.
B1 46653 7-16 Oc.

SE ALQUILAN apartamentos, con todo el servicio a 14 pesos, Velasco número 5, entre Habana y Compostela, a una cuadra de los muelles.
B1 46559 7-12 Oc.

EDIFICIO HERRERA

Lo mejor del Vedado. L entre 21 y 23. Se alquilan modernos y frescos pisos a precios muy módicos. Elevador y portero.
B1 45741 5 oct 20

ALQUILO en 30 pesos, apartamento moderno, altos. Llaves el café. A-2919.
B1 45933 5-11 Oc.

REPARTO Almendares. Alquilo apartamentos, acabados de construir, sala, cuarto, cocina y servicio. Precio 10 pesos. Calle 12, entre 5 y 7.
B1 47178 9-13 Oc.

APARTAMENTOS en Armas 123 entre San Francisco y Milagros, compuestos de sala, dos cuartos, cocina y baño, informa Luis González Teléfono U-1157.
B1 46215 6-12 Oct.

REBAJADOS: Paseo 273 entre 27 y 29 apartamentos altos y bajos, con luz y teléfono muy frescos y baratos: Informan en la misma.
B1 46160 6-17 Oc.

MANRIQUE 53, pegado a Neptuno, alquilo departamento con sala, dos cuartos, baño espléndido completo, cocina de gas. Llave el encargado. Informan: FO-7732.
B1 46227 6-11 Oc.

K. ESQUINA 21, Vedado, apartamentos nuevos, ventilados, de esquina, con uno o dos dormitorios y demás comodidades. Desde 25 pesos. Avelino.
B1 45363 3-12 Oc.

INFANTA y San Lázaro, alquilamos apartamentos, primera planta alta, sala, comedor, tres cuartos, baño completo 42 pesos y segunda planta 35 pesos. Telf. U-6602.
B1 46663 7-12 Oc.

CASA LUZ 33, se alquilan apartamentos y habitaciones, altos y bajos, con buenos pisos a 5, 6, 7, 8, 9, y 18, pesos, entre Habana y Damas.
B1 39436 20-12 Oc.

VEA ESTOS APARTAMENTOS

Lujosos, de dos, tres, cuatro habitaciones, magníficos baños, etc., a precios reajustadísimos. En el Malecón y Calzada y J, entrada Vedado. También amuebladas. Echeverría. F-1664 F-5075. M-2387.
B1 44743 29 oct 14

8 Y 19 — VEDADO

F-6635. Apartamentos modernos. Dos tres y cuatro locales, con luz, teléfono, frigidaire, radio, agua caliente. En el edificio, garage y restaurant.
B1 39499 14-24 Oc.

16 a 23 PESOS, apartamentos modernos, sala, cuarto, comedor, baño completo, cocina y calentador gas, edificio Estilo Español, San Lázaro, entre Hospital y Espada. Botica informa.
B1 45303 3-13 Oc

PRECIOSOS apartamentos para familias distinguidas. Soberbio edificio Santa Clara, acabado de construir, con conserje, luz y limpieza de escaleras y recogida de basura. Lujosamente decorados en color, elegantes baños intercaladoss, cocina de gas, calentadores, etc. Desde $35 hasta $55. Cuba esquina a Sol.
B1 45490 3 oct 11

APARTAMENTOS, casa nueva, con vista calle, sala, dos cuartos, cocina, baño completo 25 pesos; otro interior en 21 pesos, con luz, Maloja 87, entre San Nicolás y Manrique.
B1 45171 2-12 Oc.

APARTAMENTOS: Modernos, pintados, decorados, sala, tres cuartos, comedor, lujoso baño intercalado completo, cocina de gas y servicios de criados. Alquiler reducido. Jesús María número 17. Llave en los bajos. Informan: F-1000.
B1 45237 2-11 Oc.

B-2. Locales y Naves.

LOCAL espacioso con habitaciones, vivienda, brisa, baño privado, lavabos, patio, pegado San Rafael y Galiano, propio industria, depósito; vivienda. Precio, $25. Informes, Galiano 90, altos.
B2 47250 9 oct 12

SUSCRIBASE AL
DIARIO DE LA MARINA

ALQUILERES

Neptuno 150

Entre Escobar y Gervasio. Se alquila con dos vidrieras a la calle, preparada para cualquier clase de comercio, alquiler barato. La llave en la misma.
B2 47271 9 oct 12

A PRECIOS MODICOS

Ofrecemos el siguiente local
Aguiar 71

Bajos, entre Crespo y Obrapía, propio para oficina de banco, compañía de vapores o agencia de seguros, con servicio de limpieza, renta mensual: 250 pesos.

THE TRUST COMPANY OF CUBA
Departamento de Bienes
Obispo 53. M-6917.

VEDADO, 16 pesos, local independiente. Portal, sala, cuarto y demás servicios, gran patio y traspatio, calle G entre 25 y 27, vista a la calle. J. Posse. F-5113.
B2 47244 9 oct 12

OPORTUNIDAD

Alquilo magnífico local propio para comercio o industria, muy claro y fresco, 300 metros. Amargura 61 entre Compostela y Aguacate. Precio, $60. Telf. A-7769.
B2 47264 9 oct 24

EN CALZADA de Columbia casi esquina Miramar. Se alquila local habilitado nuevo, para carnicería. Buena barriada para hacerse d clientela. Informes, teléfonos U-8601, M-2781.
B2 47184 9 oct 12

BUENA OPORTUNIDAD: Buena esquina para puesto de frutas, con enseres completos, alquiler 20 pesos mensuales. Animas y Soledad. Informan en la bodega de enfrente. Telf. U-6608.
B2 47394 10-12 Oc.

SE ALQUILAN MUY BARATAS TRES NAVES, solas o separadas, propias para almacén o depósito, cada una tiene 400 metros, en la misma calle de Jesús Peregrino los números 110, 112 y 114 pueden verse también a todas horas. Las llaves en la masillería. A media cuadra de Infanta. Para más informes su dueño, teléfono A-9791.
B2 47032 8 oct 18

EN HAMEL ENTRE HOSPITAL Y ARAMBURO

Se alquilan dos naves propias para garage, una tiene 700 metros cuadrados, y la otra 500 metros, con la entrada por la calle de Hospital Pueden verse a todas horas. Las llaves la tiene el dueño, señor Salcido. Y para más informes, su dueño, n el teléfono A-9791. Véanlas, que por el Precio pueden tener la seguridad que se arreglarán.
B2 47031 8 oct 18

GLORIA esquina a Rastro. Se alquila local para establecimiento. Informan, teléfono M-6182.
B2 46669 7 oct 17

SE ALQUILA un local propio para establecimiento, en Diez de Octubre 266, entre Toyo y Santos Suárez.
B2 47201 9-15 Oc.

ALQUILO local con 250 metros, Monte 280, a media cuadra del Mercado Unico, propio para depósito, industria o cualquier otro giro. Precio 45 pesos, tiene vidrieras a la calle y armatostes. Informan: Telf. A-9735 y en la misma, segundo piso.
B2 47197 9-17 Oc.

ZANJA, Lucena, media cuadra de Belascoaín, alquilo local grande, propio para cualquier industria o cine. Puede verse a todas horas. Informes, en la misma.
B2 49090 9-19 Oc.

INDUSTRIA 115, habitaciones balcón calle, 10, 12, 15 pesos; departamentos 16 pesos. Sol 79 habitaciones 5, 7, 10 pesos; departamentos 15. Monte 397, habitaciones 8, 10. Casitas, 13 pesos.
B2 47228 9-14 Oc.

A LOS BILLARISTAS. Punto de mucho tránsito, se alquila parte del salón y café del paradero de los tranvías del Príncipe, par aponer una mesa de billar. Precio económico. Informan en el mism oa todas horas.
B2 46973 8 oct 11

SOLICITO una nave para industria, de 900 a 1,000 metros(no menor), ventilada y clara, en lugar de fácil comunicación para el personal. Dirigirse al Telf. A-3334.
B2 46596 7-12 Oc.

CENTRICO local con vidrieras, armatostes, anaqueles, superficie 240 varas, precio módico, Neptuno entre Campanario y Perseverancia. Llave en el 102.
B2 46632 7-14 Oc.

SE ALQUILA un local para barbería, con buena clientela, en Calzada número 100, Vedado.
B2 46137 6-13 Oc.

SE ALQUILAN Carnicería y dos accesorias en Estramps y Freyre Andrade, de Arroyo Apolo, Precio de situación Informa Luis González U-1157.
B2 46218 6-12 Oct.

UN LOCAL propio para Industria en Desagüe casi esquina a Infanta, precio de situación. Informa: Luis González U-1157.
B2 46220 6-12 Oct.

LOCAL PROPIO para comercio o Industria, en Concepción de la Valla y Campanario. Informa: Luis González U-1157.
B2 46213 6-12 Oct.

LOCAL PROPIO para Bodega, Infanta y Desague, con Armatostes Vidrieras y Nevera. Informa: Luis González U-1157.
B2 46212 6—12 Oct.

SE ALQUILA un local en 10 de Octubre número 716 frente a Víbora Park, tiene enseres propios para bodega. Informan, Telf. I-7407.
B-2 46461 6-11 Oct.

PARA ESTABLECIMIENTO

Se alquilan los bajos de Monte esquina a Aguila. También se alquila un gran salón con tres puertas metálicas por Maloja, propio para industria, almacén o depósito. Informes: Sr. Francisco Torres, Edificio «Bacardí», Apartamento 401. Telf. A-7830.
B2 46239 6-11 Oc.

SAN IGNACIO 84, gran nave para comercio, con entresuelos para oficina. Precio módico. Dr. Arturo Fernández, Habana 86. M-2602.
B2 46303 6-16 Oc.

NAVE: Se alquila. Estévez 96. 14 x 46. Telf. A-3861.
B2 46192 6-16 Oc.

ALQUILO: Mejor local de La Habana, moderno, 1,300 metros, para almacén, industria, garage, cerca Belascoaín, barata. Animas 177, entre Oquendo, Marqués González. Informan: U-7775.
B2 46268 6-12 Oc.

SE ALQUILA en la Calzada de Concha número 16, espaciosa nave de cemento, propia para industria o depósito. Informan, Manzana de Gómez 240. Telf. 4893.
B-2 46022 5-13 Oct.

ALQUILO O-Reilly 106 y 108, edificio cuatro plantas, antigua casa Harris Bros., entrada por O-Reilly por el fondo. Hay elevador pasajeros y carga. Informes, Manzana de Gómez 240. Telf. A-4893.
B-2 46023 5-13 Oct.

ALQUILO Obispo número 34. gran local con vidriera, propio para establecimiento con varias habitaciones en los altos, se da muy barato. Informan, Manzana de Gómez 240. Telf. A-4893.
B-2 46024 5-13 Oct.

GALIANO 23, se alquila local, precio situación. A-2446 y F-2974. Informan.
B2 39852 26-11 Oc.

ALQUILERES

PARA ESTABLECIMIENTO, alquilo planta baja la casa Amargura 34, entre Cuba y Aguiar, gran local, sobre columnas, 18 metros frente x 22. Llave los altos. Informes: La Regente. A-4376.
B2 45804 6 oct 20

EN MURALLA entre Aguacate y Villegas se cede local grande, muy barato, con armatostes y enseres; también se venden vidrieras, una caja de caudales grande, un automóvil Chevrolet cerrado, dos puertas, modelo 1929. poco uso. Telf. M-1460.
B2 46353 6-6 Nov.

ATENCION. Se cede hermoso local, Belascoaín 20, completamente habilitado con modernas vidrieras a la calle y armatostes, propio para cualquier industria. Véanlo. Verdadera oportunidad También cedo dos hermosas naves: una con 807 metros de superficie en Aguila 155 al lado de la Cuban Telephone, y otra de 446 metros, en Estrella 23; ambas propias para ejercer cualquier industria. Informes, Gómez y Hermano, Galiano 104. A-1796.
B2 44752 29 oct 14

SE ALQUILA en Habana y Muralla, segundo piso, con un gran salón para industria y habitaciones para vivienda. Informan, Manzana de Gómez 240. Telf. A-4893.
B-2 46025 5-13 Oct.

PADRE VARELA 66

Local propio para zapatería, sastrería o tienda, con tres habitaciones, cocina y servicios. Informan: F-2134 Precio 85 pesos.
B2 46978 8-14 Oc.

SE ALQUILA un salón esquina para comercio, Marqués González, Concordia, frente al Jai Alai, se da contrato. Llaves e informes: Belascoaín 121. Telf. A-2639.
B2 46823 8-16 Oc.

SE ALQUILA una esquina muy cómoda y barata para establecimiento bodega, en Infanta y Cañongo, Cerro. Informan: San Rafael 126, altos. Telf U-5311.
B2 46815 8-16 Oc.

SE CEDE un local con vidriera y armatoste propio para cualquier negocio. Informan en el mismo, Compostela 49 1-2.
B-2 46047 5-12 Oct.

OFICIOS No. 90, BAJOS

Se alquila hermoso local con doscientos metros cuadrados; pegado al edificio de la Embajada y Consulado de España. Informan al lado, almacén de M. Muñoz y Compañía. Telf. A-1474.
B2 44571 29-14 Oc.

INQUISIDOR No. 37, BAJOS

Se alquila este amplio local propio para almacén o establecimiento; junto al nuevo edificio de la Embajada y Consulado de España; se da barato. Informan en Oficios 88, bajos. A-1474 almacén de Manuel Muñoz y Comp.
B2 44575 29-14 Oc.

PALACIO TORREGROSA, Compostela 65, esq. Obispo. Se alquilan cinco locales de distintos tamaños en la planta baja de este edificio, propios para cualquier comercio, oficina o consultorio, sumamente baratos. Informan en el 1er. piso. Oficina del Hotel, señor Díaz.
B2 39317 23-11 Oc.

NEPTUNO 219, entre Oquendo y Soledad. Se alquila buen local nuevo, amplio, sin columnas, claro y ventilado, puertas vidriera. Alquiler reducido a 60 pesos. Telf. F-3656.
B2 45349 3-13 Oc.

SAN IGNACIO 130, entre Jesús María y Merced, preciosa nave para almacén o garage. Precio muy módico. Informes: Telf. A-1051. Llaves en los altos.
B2 45230 2-12 Oc.

EN MONTE 2-G., entre Zulueta y Prado, se alquila un pequeño local. Informan en el mismo.
B2 44964 1-11 Oc.

SE ALQUILA una nave apropiada para garage o depósito, a precio de situación, en Zanja y Soledad. Informan en la bodega. Telf. M-3578.
B2 44830 30-15 Oc.

ALQUILO hermoso local en centro Habana, Virtudes y Escobar, frente dos calles, cinco puertas metálicas, propio para cualquier establecimiento baratísimo. Informan: Virtudes y Gervasio, bodega.
B2 44990 1-16 Oc.

B-3. Departamentos

DE 15 A 20 PESOS, departamentos de dos y tres habitaciones, claras y ventiladas, servicios propios, instalación eléctrica. Compostela 113, entre Muralla y Sol.
B3 47396 10-20 Oc.

SE ALQUILA un departamento a matrimonio o persona sola, barata, Aguila 83-A., altos.
B3 47391 10-13 Oc.

GERVASIO 96, esquina a Neptuno: Alquilo departamentos independientes para familias, con todas sus pertenencias en los mismos. Informa el encargado.
B3 47360 10-19 Oc.

SE ALQUILA un departamento en la azotea, con terraza independiente, de dos habitaciones y cocina. Una habitación en la planta baja y otra en la azotea, muy fresca y amplia. Precios muy reducidos. Informan en la misma. Campanario 121 entre Reina y Salud.
UH B3 C R 17 ind.

EDIFICIO CARREÑO

Se alquilan espléndidos departamentos para familias, cuartos para matrimonios y hombres solos, hay restaurant. También se alquila un piso de 3,000 metros, propio para exhibiciones. U-2958.
B3 47087 9 oct 16

LOCAL propio para farmacia o víveres. Juan Delgado y Milagros, Víbora, tranvías por el frente, teléfono U-5760.
B3 47125 9 oct 12

ALQUILO un departamento alto con sala y un cuarto, cocina y baño completo, $13 con luz. 10 de Octubre 616, altos de San Ramón. Informan, I-7788.
B3 47136 9 oct 14

DEPARTAMENTO amplio en la azotea tiene dos amplias habitaciones y ventiladas, con servicio privado, vista inmejorable, luz, teléfono. Precio de situación. Prado número 102, esquina a Virtudes.
B3 47316 9 oct 11

EN 15 pesos se alquilan departamentos, altos y bajos, completamente independientes, con dos habitaciones grandes, baño, cocina, patio y cuatro luces, agua abundante a todas horas. Zequeira 13 entre San Joaquín y Romay.
B3 47331 9 oct 14

SE ALQUILA un departamento en Jesús del Monte 303, frente a Santos Suárez, compuesto de dos habitaciones, baño y cocina. Informan, Teléfono U-5117.
B3 47240 9-15 Oc.

EN AMISTAD 98, entre Barcelona y San José, apartamentos con baño privado, para personas decentes, Telf. y agua abundante. Los precios reajustados.
B3 47122 9-13 Oc.

ALQUILO departamento alto, grande, moderno, en 16 pesos, con luz y uno bajo en 12 pesos. Calle Zapata número 19, entre A. y B., Vedado, ferretería.
B3 46964 8-11 Oc.

SANTA Irene número 94, entre Serrano y Durege, frescos y amplios departamentos con luz, de sala, cuarto, cocina y baño. Rentan $10. Informes, el encargado, teléfonos F-4340 y F-3365.
B3 47048 8 oct 15

ALQUILERES

DEPARTAMENTOS

Desde 10 pesos; habitaciones, desde 6 pesos, luz y agua abundante. Trinidad 3 y 5 al fondo de «La Bondad».
B3 46631 7-14 Oc.

VEDADO: Alquilo a corta familia, departamento interior, entrada independiente, salita y cuarto, luz y servicios, propio para matrimonio. F-215 casi esquina a 23. Hay Telf.
B3 46603 7-11 Oc.

BERNAZA 65, se alquilan departamentos de distintas comodidades y precios de Diez a Veinte Pesos. Informa la encargada.
B-3 45912 5-11 Oct.

8 PESOS mensuales, departamento con tres divisiones, frente con terraza, Monte número 130.
B3 45843 5-20 Oc.

EN EL EDIFICIO Arcos, calle F., entre 19 y 21, Vedado, se alquilan grandes departamentos a precios de situación. Informan en el mismo, Conserje Fermín.
B3 46642 7-13 Oc.

CUBA 4. Se alquila un departamento con vista a la calle Cuba; otro departamento a la calle Aguiar. Ganan 15 y 14 pesos. En Paseo de Martí 71, habitaciones a 7 pesos.
B3 46883 8-16 Oc.

DEPARTAMENTOS de dos habitaciones, patio y cocina, propios para familias, a 11 pesos. Cristina 38 y 40, Quinta del Rey, próximo al Mercado Unico.
B3 46747 7 oct 13

RAYO Y ESTRELLA

Alquilo departamentos en casa nueva, a precios razonables; tienen sala, comedor, dos habitaciones, cocina y servicios. Hay encargado. Teléfono: A-2746.
B3 44989 1-16 Oc.

PALACIO AYESTERAN

No alquile sin antes ver estos Departamentos, son los más claros y baratos, exteriores e interiores. Ayesterán 8, casi esquina a Carlos III. Telf. U-7200.
B3 44623 29-14 Oc.

MONTE 133. Se alquilan modernos departamentos, bien ventilados, compuestos de dos cuartos, cocina y servicios. Informa en la misma la encargada.
B3 44723 29 oct 14

B-4. Habitaciones

FAMILIA honorable ofrece sola o con asistencia, magnífica habitación a matrimonio sin niños o personas que deseen vivir en familia. Módico precio. Campanario 5, altos.
B4 47401 10-13 Oc.

MALECON 75, altos. Se alquilan dos grandes, lindas habitaciones, balcón independiente al Malecón y una interior, todo servicio, si se desea. Casa respetable familia.
B4 47405 10-20 Oc.

VEDADO: En casa de familia, se alquila una hermosa habitación con lavabo de agua corriente. Baños número 11, esquina a Calzada. Telf. F-3458.
B4 47376 10-13 Oc.

ESPLENDIDAS habitaciones, con lavabos, agua corriente, baños con agua caliente y apartamentos económicos. Reina 55, altos, casi esquina a Rayo.
B4 47353 10-16 Oc.

ALQUILO hermosa habitación con vista a la calle, amueblada, para dos hombres solos, gana 12 pesos; otra muy fresca, con muebles, gana 8 pesos. Salud 20, altos.
B4 47393 10-14 Oc.

FRESCA y linda casa. B 250, altos. Precio módico. En los bajos se ofrece una agradable habitación con toda asistencia, a señora o señorita honorable. Carros esquina.
B4 46144 6 oct 14

A HOMBRES solos, se alquila una habitación amplia en Industria 53, bajos, derecha.
B4 47315 9 oct 11

CASA de familia. Hermosa habitación, baño anexo, $25 persona. Dos, $40. Magnífica comida. Neptuno 106, altos, frente cine. Telf. M-7630.
B 47334 9 oct 11

HABITACIONES baratas, Sol 79, 5, 7, 10 pesos; deptrtamentos 15 pesos. Industria 115, habitaciones balcón, 10, 12 y 15 pesos. Monte 397, casitas, 13, 14 pesos; departamentos, habitaciones, 8, 10 y 12 pesos.
B4 47217 9-24 Oc.

¿QUIERE vivir tranquilo, decente? «Palacio Gris», San José, Lucena, Zanja, habitaciones grandes, apartamentos dos habitaciones, balcón calle, baratos, agua, luz.
B4 47091 9-19 Oc.

SE ALQUILAN en casa moderna, dos habitaciones con balcón, juntas o separadas a personas decentes. Precio de situación, tranvía a la puerta. Aguila 52, altos.
B4 46881 8-11 Oc.

A SEÑORA o caballero solo, se alquila una habitación en casa de familia respetable, único inquilino. Precio módico. Escobar 174 (altos), casi esquina a Reina.
B4 46908 8-11 Oc.

ALQUILO habitación moderna con todos los servicios independientes, cerca de la calle 23. Véala, calle 24 entre 25 y 27, casa rústica.
B4 46962 8-11 Oc.

$7.00 HABITACIONES con luz y lavabos, departamentos 12 pesos. Pozos Dulces y Lugareño. Una cuadra Paradero Príncipe.
B4 46205 8-18 Oc.

VEDADO: Familia americana sin niños alquila habitación amueblada hombres solos, único inqnilino, toda asistencia y comodidad. Pasaje Crecherie, entre 21 y 23, altos. Telf. F-1073.
B4 46814 8-11 Oc.

SE ALQUILAN dos habitaciones juntas o separadas, muy ventiladas, con derecho al balcón, en Salud número 3, a media cuadra de Galiano, luz toda la noche. (Precio módico).
B4 46955 8-11 Oc.

EN CASA respetable se alquila una habitación hermosa, bajo, fresca, vista a la calle, punto céntrico. Precio módico a señora sola. Informan: U-7113.
B4 46925 8-11 Oc.

EDIFICIO Catedral, casa para familias honorables. Hay ascensor, agua abundante. Habitaciones y departamentos muy frescos. Visitando este edificio ningún otro le gustará después. Empedrado número 4.
B4 C6589 9 nov 8

VEDADO, A número 13 entre Calzada y Línea, se alquila una habitación con o sin asistencia a hombre solo. Telf. F-2317.
B4 46959 8 oct 12

HABITACIONES fresquísimas, lavabos agua corriente, baño caliente, comida riquísima. Estricta moralidad. Por $25 mensuales, casa, comida y desayuno (en lo más céntrico). Galiano 90, principal.
B4 47251 9 oct 12

EMPEDRADO número 20, entre Cuba y Aguiar, frescas y amplias habitaciones con luz, desde $5. Informes, el encargado. Telfs. F-4340 y F-3365.
B4 47046 8 oct 15

SE ALQUILA una habitación grande, muy barata. Reina 55. Informan en la botica.
B4 46752 7 oct 13

CASA particular alquila muy barato habitación grande a hombres solos o matrimonios sin hijos, comida si se desea a personas de moralidad. San Rafael 72, altos.
B4 47299 9 oct 12

HABITACIONES fresquísimas, lavabos agua corriente, baño caliente, comida, lo mejor de la Habana. Moralidad, baratísimas. También solicito caballero decente. Socio cuarto. Baratísimo. Galiano 90, principal.
B4 47249 9 oct 12

SE ALQUILAN dos cómodas habitaciones con comida, baño y demás servicios. Casa de familia honorable, Calzada 131 esquina 12, Vedado, frente Tennis Club. F-2234.
B4 46652 9 oct 13

GRATIS de hoy al 15, bonita habitación con baño completo, agua caliente, otra balcón calle, con o sin muebles. Baratísima, casa particular. M-9685. Empedrado 39, altos.
B4 47322 9 oct 11

VEDADO. Línea 91 esquina Seis, necesito compañero para cuarto independiente, con baño, en casa honorable. Amueblado, ropa de cama, magnífica comida. $25. F-5632.
B4 45935 5 oct 18

M.E.C.D. 2016

ALQUILERES

VEDADO, Línea 91, esquina 6, alquilo dos habitaciones unidas, con baño, gran portal. Planta baja, casa honorable, caben cinco personas, magnífica comida. Precio módico. F-5632.
B4 45937 5 oct 18

CONCORDIA 12, entre Aguila, Galiano, familia americana, alquila hermosa habitación amueblada, con balcón calle, entrada independiente, dos caballeros 17 pesos mensuales, habitación, lavabo, baño intercalado, 12 pesos.
B4 47220 9-14 Oc.

ALQUILO hermosísima habitación en 13 pesos, baño intercalado, Reina número 2, último piso, derecha. En la misma se necesita un socio que pague 6 pesos, con toda asistencia, hay Telf.
B4 47212 9-14 Oc.

HABITACIONES y departamentos, altos y bajos, desde 6 pesos, casa tranquila, Manrique 80, casi esquina San Rafael, al lado «Diario Español», tranvías y guaguas a la puerta.
B4 46930 8-11 Oc.

HABITACIONES vista calle, lavabo, agua corriente y luz. Precios de situación. Lamparilla 63, altos, esquina a Villegas.
B4 46867 8-11 Oc.

HABITACIONES. Se alquilan dos juntas o separadas, casa moderna, único inquilino, buen baño, a personas morales. San Rafael 152-A., esquina Marqués González, altos.
B4 46848 8-11 Oc.

REVILLAGIGEDO número 70, entre Misión y Esperanza, frescas y amplias habitaciones con luz, desde $7. Informes, el encargado. Teléfonos F-4340 y F-3365.
B4 47049 8 oct 15

VILLEGAS 21, esquina Empedrado, 9 y 10 pesos, habitaciones con balcón e interiores; una habitación amueblada, $15 y $12. Informes, encargado.
B4 46765 7 oct 17

ALQUILO habitación grande, con lavabo hay teléfono, baño completo, agua caliente, precio módico. Reina 131, segundo piso derecha, y una chica por Escobar 176_A Primer piso
B4 46713 7-12 oct

SE ALQUILAN HABITACIONES
Se informa en los bajos. Se cobra alquiler reajustado. Se desean inquilinos de moralidad. Se da alumbrado eléctrico. Se da agua abundante. Compostela 55 entre Obispo y Obrapía, altos.
B4 46759 7 oct 14

SALUD número 132, altos. Se alquilan frescas y hermosas habitaciones a precio muy económicos.
B4 46141 6-17 Oc.

ALQUILO habitación vista calle, al lado hermoso baño, a caballero solo, se cambian referencias ,único inquilino. Precio situación. O-Reilly 82 segundo piso, entrada Villegas. Informes: M-9563.
B4 46656 7-11 Oc.

CHACON 19, esquina Compostela, alquílase una habitación con balcón calle, a personas de moralidad, agua abundante, criado y Telf.
B4 46535 7-12 Oc.

SE ALQUILA a matrimonio o dos jóvenes juntos, habitación con toda asistencia, Neptuno 80, esquina a Manrique. Telf. A-8408.
B4 46604 7-13 Oc.

EN LAS CASAS Animas 121, Aguila 164, Habana 157, Luz 59 y Villegas 93, alquilo habitaciones y departamentos interiores y vista a la calle.
B4 46534 7-14 Oc.

A 8 PESOS. Se alquilan espaciosos cuartos, en Figuras 94; cada uno tiene su cocina, luz, toda la noche.
B4 46503 7-15 Oc.

SE ALQUILAN habitaciones amplias y frescas, a precios situación, pase y véalas. Aguila 66, altos, cerca Neptuno. M-2400.
B4 46506 7-11 Oc.

SITIOS 12. A unos pasos de Angeles y Monte. El centro de la Habana, habitaciones lindas, frescas, con luz continua. 7, 8 y 9 pesos.
B4 46634 7-11 Oc.

SE ALQUILA una habitación con o sin comida, casa familia. Matrimonio, $36; persona, $20. Otra balcón calle. Muralla 59 entre Habana y Compostela. Teléfono A-6579.
B4 46042 5 oct 15

CASA PARTICULAR, se alquilan dos habitaciones a matrimonio sin niños o señora de moralidad, único inquilino. Informan: Concordia 176. Telf. U-7826.
B4 46280 6-1 Oc.

9, 10, 11, 12 PESOS. Alquilo frescas y amplias habitaciones, todas con agua corriente y luz toda la noche, propias para hombres solos y matrimonios sin niños. Casa de orden y buen aspecto. Manrique 120, entre Dragones y Salud.
B4 46279 6-1 Oc.

PRADO 29 altos, matrimonio alquila una o dos habitaciones, todo servicio excelente comida, lavabo en las habitaciones, agua caliente, únicamente personas de moralidad, cambian referencias. señora Fernández.
B4 46409 6-21 oct

HABITACIONES BARATAS
AGUIAR 57 frente al Parque San Juan de Dios Cuba 80, entre Obrapía y Lamparilla, Cuba 120 entre Luz y Acosta, Compostela 110 entre Luz y Sol, Aguacate 122 entre Teniente Rey y Muralla Manrique 163 entre Maloja y Sitios, Animas 129 entre Escobar y Gervasio. Lagunas 85 entre Escobar y Belascoaín, Cerro 607 al lado del Prescinto, casi esquina a Patria, J. número 11 Vedado, 10 número 6 y 3a, esquina a C. Vedado una casita con todo su servicio.
B-4 46413 6-11 Oct.

COLON 27, a media cuadra de Aguila, alquilo habitación grande, con agua corriente y luz. Alquilo zaguán, 6 pesos, lugar céntrico, acera de la sombra.
B4 46289 6-11 Oc.

BARATAS, HERMOSAS Y FRESCAS HABITACIONES
Se alquilan habitaciones con vista a la calle, en Maloja Nº 1, esquina a Monte y Aguila. Las llaves en la misma. Informan: Edificio «Bacardí. Apartamento número 401. Telf. A-7830. Francisco Torres.
B4 46238 6-11 Oc.

FAMILIA respetable, alquila habitación, balcón calle y otra, azotea, con servicios, a matrimonio o señoras honorables. 11 y J., Vedado. F-2802
B4 46162 6-14 Oc.

NEPTUNO 45, casa moderna y tranquila, alquilo espléndida habitación amueblada, para dos compañeros, 15 pesos; otra para uno 10 pesos. Telf. M-1331.
B4 46136 6-12 Oc.

LA CASA donde hombres solos viven decentemente, tranquilamente, alquila habitaciones con todo servicio, desde 8 pesos. Vías de comunicación por los cuatro frentes. Neptuno 57.
B4 46256 6-11 Oc.

REINA 83, esquina a Manrique, ventiladas habitaciones, buena comida, orden, agua, vista calle. Precio de lo más barato para familia. Telf. A-0238.
B4 45942 5-12 Oc.

O-REILLY No. 98 entre Villegas y Monserrate se alquilan 2 habitaciones con labado agua corriente con o sin muebles con comida, casa de familia.
B4 45696 4—11 oct.

INQUISIDOR No. 35-B, AZOTEA
Se alquilan ocho espléndidas habitaciones, con dos cocinas, agua abundante. Informan en Oficios 88. Telf. A-1474. Almacén de M. Muñoz y Comp.
B4 44574 29-15 Oc.

SE ALQUILA una habitación moderna, con agua corriente y luz, 10 pesos, altos de la peletería «Nuevo Mundo», Belascoaín esquina a Neptuno.
B4 45596 4-12 Oc.

FAMILIA americana, alquila un cuarto, con entrada independiente; otro interior amueblada. Concordia 2, altos.
B4 45738 5-12 Oc.

ALQUILERES

HABITACIONES a siete y ocho pesos con luz eléctrica. Lagunas 60 E entre Escobar y Gervasio. Informan en la misma. Teléfono I-1002.
B4 46851 8-15 Oc.

ALQUILO espléndida habitación completamente independiente, vista al mar, magnífico baño, agua caliente. Edificio Carrera Jústiz, Manrique 2 esquina a Malecón. Pregunte jóvenes elevador, por Aleja.
B4 47054 8 oct 11

SE ALQUILA una habitación alta con balcón a la calle, para hombres solos, muy ventilada y fresca, agua abundante, buen baño y buena ducha. San Miguel 90, altos. Alquiler módico, familia particular.
B4 46950 8 oct 11

MURALLA número 20, entre Habana y Aguacate, altos, grescas y amplias habitaciones con luz, desde $8. Informes, el encargado. Teléfonos F-4340 y F-3365.
B4 47047 8 oct 15

PUNTO céntrico. En casa de señor solo, alquílanse dos habitaciones muy frescas, juntas o separadas, a una o dos personas. Malecón 31, altos.
B4 47017 8 oct 11

OBRAPIA 96 y 98
Se alquilan habitaciones con balcón a la calle y un gabinete de mamparas y otras interiores, grandes y frescas, lavabos de agua corriente, luz toda la noche. Son especiales para oficinas u hombres solos, matrimonio solo. Precio de situación. Informes, portero.
B4 47037 8 oct 18

B-5. Casas de Huéspedes

HUESPEDES. Apartamentos con y sin muebles, desde $25, casa especial familia moralidad, situación inmejorable, la mejor esquina de la Habana. Prado y Neptuno, altos, Partagás.
B5 47313 9 oct 11

CASA DE HUESPEDES. GALIANO 103
Entre San José y Barcelona. Esta casa ha sido completamente reedificada. Su nuevo dueño ofrece espléndidas y cómodas habitaciones, espléndidos baños intercalados, agua fría y caliente a todas horas y excelente comida. Telf. A-9312.
B5 47039 8 oct 15

¡OJO! MONTE 5
Gran casa para familias. Rebajados los precios al 30 0-0, de acuerdo con la rebaja de sueldos. Habitaciones bal cón y lavabo, 8, 10, 12. Apartamentos de dos habitaciones, 15, 18, balcón y baño privado. Agua caliente, con o sin comida. A-5173.
B5 45787 5 oct 20

HUESPEDES: «La Matancera», Reina 83, esquina a Manrique, habitaciones, modernas, vista calle, buena comida, casa de orden. Precio de lo más barato, para familias estables. Telf. A-0238.
B5 45941 5-12 Oc.

GRAN CASA de huéspedes. El segundo piso de los Almacenes número 15 de Monte, ofrecen los nuevos dueños habitaciones y comidas baratísimas, desde 8 pesos.
B5 45192 2-12 Oc

HUESPEDES, espléndida casa propia para familias, situación inmejorable, habitaciones desde $10. apartamentos $25, con y sin muebles. Prado 93, altos, Partagás, esquina Neptuno.
B5 44757 29 sp 31

B-6. Hoteles

ROOSEVELT
HOTEL
Económico y moderno
Para Matrimonios: Comidas excelentes, con Baño y Garage
$70 MENSUALES.
AMISTAD Y SAN MIGUEL
Visítenos y será nuestro propagandista.
B-6 47319 9-12 Oct.

"MAISON GEORGINA"
17 y H, Vedado. Telf. F-6123. Lugar céntrico. Habitaciones con o sin comidas, precios de situación. Mesas separadas. Orden, limpieza, ambiente agradable. Visítela.
B6 47239 9 oct 16

HOTEL NUEVO
VILLEGAS 110. TELF. M-6674
Aproveche esta oportunidad. Vivir en un hotel de primera a precio de situación. Matrimonios, $45 al mes, con todo servicio. Visítenos y se convencerá.
B6 JIR 5-6 Nov.

HOTEL SANTA FE, S. A.
Se alquilan habitaciones a precios de situación, con o sin comidas, en lo más céntrico de la ciudad. Amistad 61, entre San Rafael y San Joesé.
B6 C-6582 29-29 Oc.

HOTEL SAN CARLOS
Hágase ahora huésped estable de este hotel y evitará pagar precios caros en la temporada de invierno. Alquilamos habitaciones, con o sin comida, a los reducidos precios de verano. Bélgica 7 entre Muralla y Sol, frente a Monte.
B6 46499 7 oct 13

HOTEL Pan América, Consulado 146, entre San Rafael y San José, frente al Capitolio. Apartamentos para dos o más personas, con baño privado. Abonos al restaurant.
B6 46539 7 oct 22

HOTEL DE LUZ
Espléndidos departamentos con baño, agua caliente, con o sin muebles, los más frescos y cómodos de la ciudad, a la brisa del mar, ascensor permanente, comida seleccionada a gusto del cliente, precio especial para familia de estancia permanente y para nuestros clientes del interior ha cambiado de Administración total. Informes, en el mismo, Oficios 35. Telf. M-5764.
Hot. B6 37573 11-11 Oc.

HOTEL VANDERBILT
Espléndidas habitaciones, de esquina y servicio privado. Hay más modestas desde 30 pesos, con todo servicio, una una persona. Neptuno 309, Loma Universidad.
B6 X. 6-13 Oc.

HOTEL ROMA
Dedicado a familias estables y pasajeros del interior. Gran reducción de precios; excelente comida. Se admiten abonados al comedor Roof Garden. Servicio a la carta O-Reilly y Aguacate. M-6944, Cable Romotel
B6 44499 28—28 Oct

ALQUILERES

THE SAVOY
F Y 15, VEDADO
Teléfono F-6616
Situado en un lugar alto del Vedado, con fácil y frecuente comunicación con la ciudad y repartos; rodeado de jardines, con 600 metro de hermosos portales. Las habitaciones tienen ventilación directa, teléfono, closet y baño particular con agua fría y caliente. Precios moderados incluyendo tres excelentes comidas bien seleccionadas; el servicio en mesas separadas para cada familia.
B6 C-6558 9-9 Oc.

EL HOTEL CENTRAL
SAN RAFAEL Y CONSULADO
Todo el que sabe viajar busca su hotel arreglado a su bolsillo; éste reúne todas las condiciones del mejor hotel de Cuba. Posición, confort, seriedad, limpieza y todos los adelantos modernos de nueva creación. Precios, $1 a $3.
B6 38739 19 oct 19

HOTEL MANHATTAN. ¿Desea vivir confortable y económico y buen lugar? El Manhattan. Precio especial a familias residentes y del interior; completamente reformado. San Lázaro, Belascoaín y Malecon Teléfono U-1057.
B6 46661 7-22 Oc.

NUEVO HOTEL LUZ
Amargura 47 Telf. M-2395
Aquí puede comer bien, dormir fresco. Esta casa cuenta con cuartos para todas las fortunas, lo que usted pueda gastar. El dueño al frente de la cocina, no tendrá problemas con la comida. Cuartos con baño matrimonios desde $55, una persona $40. Con el baño fuera matrimonios desde $50, una persona $30. Apartamentos especiales. Por días $1.50 y $2 pensión completa.
B6 39147 21-21 Oct.

Los
Económicos
del DIARIO

ESTE periódico llega todas las mañanas a cuantas Empresas, Casas de Comercio y Oficinas tienen arraigo y solvencia. Los Gerentes de esos negocios siempre necesitan varios Empleados cumplidores a los que ofrecer un puesto fijo. DIGALES USTED desde esta Sección lo que sabe hacer y la dirección donde pueden avisarle, y uno de ellos le llamará enseguida para ofrecerle esa colocación que usted anda buscando.

Los
LEE quien
Puede Pagar

SE OFRECEN

O-1. Criadas y Criados

SE OFRECE un joven español, práctico para criado de mano o para camarero, portero, sirviente, clínica, dependiente, sabe de jardinero, fregar máquinas; tiene recomendación. Telf. A-4792.
O1 47390 10-12 Oc.

OFRECESE criado español, fino, acostumbrado a servir con familias distinguidas, sabe hacer toda clase de cocktails y ponches, y tiene muy buenas referencias de donde ha servido. F-1849.
O1 47347 9 oct 11

BUEN CRIADO acostumbrado a servir en buenas casas, es muy práctico en el servicio de la mesa, hace cocktails, plancha ropa de caballero, tiene buenas referencias, llámelo M-4471.
O1 46847 8-11 Oc.

JOVEN española desea colocarse de criada de cuartos o de mano, sabe coser, tiene referencias. Telf. M-2120.
O1 47297 9 oct 11

SE DESEA colocar una joven del país para criada de mano o ayudar a otros quehaceres. F-5739.
O1 47143 9 oct 11

DESEAN colocarse dos jóvenes españolas, buenas criadas de mano o para manejadoras o cuartos, una sabe coser y las dos tienen referencias de buenas casas. Teléfono A-4792.
O1 47300 9 oct 11

DESEAN colocarse dos españolas, una cuartos o manejadora, entiende de costura y otra criada de mano o cocinar y limpiar para corta familia. F-2675.
O1 47287 9 oct 11

DESEA colocarse una joven española de criada de cuartos o manejadora, tiene inmejorables referencias. Teléfono FO-2842.
O1 47202 9 oct 11

SE DESEA colocar una joven española para criada de mano o manejadora, tiene referencias. Teléfono M-7078.
O1 47162 9 oct 11

SE DESEA colocar una española criada de cuartos o comedor o manejadora, tiene referencias, teléfono F-6215.
O1 47083 9 oct 12

DESEA colocarse una joven española para los quehaceres de una casa. es trabajadora y formal y tiene referencias de la casa que trabajó. Informan, teléfono A-3726.
O1 47310-11 9 oct 11

SE DESEA colocar una muchacha española de criada de mano o para cocinar y limpiar para corta familia, tiene buenas referencias, lleva tiempo en el país. Informan, Virtudes 39, bajos, teléfono M-2205.
O1 47321 9 oct 12

DESEAN colocarse dos jóvenes españolas, buenas criadas de mano, manejadoras o cuarto, una sabe coser y las dos tienen referencias de buenas casas. Telf. A-4792.
O1 46644 7 oct 10

SE OFRECE criado de mano peninsular, experimentado en todo esmerado servicio, sin pretensiones y con referencias de casas conocidas, va a cualquier punto. Telf. A-4792.
O1 46919 8 oct 11

DESEA colocarse una muchacha española para criada de mano o manejadora o para los quehaceres de un matrimonio, tiene referencias, teléfono A-4832.
O1 47305 9 oct 11

MUCHACHA española desea colocarse para criada de mano o cuartos, sabe coser y tiene referencias, no le importa salir al campo, sirve a la rusa. Informan, FO-2362.
O1 47086 9 oct 11

SE DESEA colocar una joven española de criada de mano o manejadora, no le importa ir al campo. Teléfono X-1145.
O1 47254 9 oct 11

SE OFRECE joven española, buena criada de mano o para cuartos, es honrada y trabajadora; tiene referencias de buenas casas. Telf. I-7750.
O1 47153 9-14 Oc.

SE OFRECEN dos jóvenes españolas, buenas criadas de mano, manejadoras o cuartos, una sabe coser y las dos tienen referencias de buenas casas. Telf. A-4792.
O1 47139 9-11 Oc.

JAPONES habla y escribe bien español e inglés, hace toda clase de cocktails, sirve a la rusa, muy práctico y cumplido, colócase en casa particular o en hotel. Norie. A-9814.
O1 47199 9-11 Oc.

DESEA colocarse joven española, para criada de mano o manejadora, o servicio de matrimonio. Magníficas referencias. Telf. A-5974, Neptuno 9, altos.
O1 47068 9-14 Oc.

SE DESEA colocar muchacha española para criada de mano, sabe trabajar de todo, tiene buenas referencias. Telf. M-5220.
O1 46916 8 oct 11

SE DESEA colocar muchacha española para criada de cuarto o comedor, o para cocinar y limpiar, sabe hacer de todo es formal. Informan Telf A-1472.
O1 46599 6-13 oct

SE OFRECEN

SE DESEA colocar una joven española para criada de mano o manejadora o para ayudar a todos los quehaceres de un matrimonio, tiene referencias, sabe cumplir con su obligación. Teléfono A-8992.
O1 47002 8 oct 11

SE DESEA colocar una joven española para cuartos o de mano, sabe cocinar, tiene buenas referencias de casas conocidas, teléfono F-2375. Pregunten por Amalia.
O1 47006 8 oct 11

SE DESEA colocar una joven española, de criada de mano o por horas, tiene referencias, desea casa de moralidad. Telf. F-6197.
O1 47108 9-11 Oc.

JOVEN española desea colocarse de criada de manos o manejadora, es formal y trabajadora, tiene buenas referencias. Telf U-1282
O1 47009 8-11 oct.

O-2. Cocineras y Cocineros

SE OFRECE maestro cocinero, repostero, español, joven, casa particular, limpio, económico, sabe hacer plaza, sin pretensiones. Telf. F-4771.
O2 47303 10-11 Oc.

DESEA colocarse cocinera, repostera, tiene recomendaciones. F-5291.
O2 47377 10-12 Oc.

UNA ESPAÑOLA se desea colocar para cocinar y limpiar si es cocina sencilla, también se coloca para criada de mano, es formal y tiene referencias, se desea casa de moralidad, teléfono A-3257.
O2 47301 9 oct 12

DESEAN dos jóvenes españolas colocarse, una para cocinar y otra para cuartos y coser tienen buenas referencias. Informan, FO-3272.
O2 47151 9 oct 11

DESEA colocarse una joven inglesa de color, para cocinar y limpiar. Trabajo en general, habla el español, duerme afuera, tiene inmejorables recomendaciones. Telf. M-5396.
O2 47294 9 oct 12

JOVEN inglesa, mestiza, solicita empleo de cocinera, es limpia y formal, con familia americana o cubana, habla español correctamente, tiene referencias de donde actualmente trabaja. No duerme en la colocación. Informes, U-8019.
O2 47280 9 oct 16

DESEA colocarse una muchacha española para cocinar, lo mismo para limpiar, es práctica, lleva tiempo en el país, es formal, teléfono M-5743.
O2 47269 9 oct 11

COCINERA repostera española, desea colocarse, no duerme en la casa, tiene buenas referencias, no tiene inconveniente en hacer plaza. Informan, FO-2683.
O2 46970 9 oct 11

SE OFRECE una joven española, buena cocinera a la criolla y española, sabe hacer dulces y siendo corta familia ,cocina y limpia; tiene recomendación de buenas casas. Telf. A-4792.
O2 47140 9-11 Oc.

MUCHACHO de 16 años, desea empleo sin pretensiones. Sabe mecanografía, contabilidad y tiene buen carácter de letra. Roca, Animas 108, altos. Telf. A-2474.
O2 44094 9-16 Oc.

DESEA colocarse una señora joven, española, de cocinera, sabe hacer dulces; tiene muy buenas referencias, no duerme nn la colocación. M-4661.
O2 47103 9-11 Oc.

EXPERTO cocinero y repostero, asiático, desea colocarse en casa particular, cumple con su obligación; tiene buenas referencias. Informan: Tel. M-4843.
O2 47166 9-11 Oc.

JOVEN de color, cocinero, repostero, desea casa particular o de huéspedes, tengo referencia de familia distinguida, hago plaza por 30 centavos, persona económica y buena. M-3017, Pedro.
O2 47158 9-12 Oc.

SE DESEA colocar una joven española para cocinar y limpiar a corta familia o por horas, tiene buenas recomendaciones, teléfono I-7293.
O2 46807 8 oct 11

JOVEN cocinero español, ofrece su excelente repostería de menús de las tres cocinas, especialidad en platos criollos y un inmejorable criado fino, sabe planchar ropa caballero, con referencias. Telf. A-7839.
O2 46802 2-11 Oc.

BUEN COCINERO y repostero asiático, desea colocarse en casa particular, cocina bien a la criolla, española, francesa y americana, tiene buenas recomendaciones. Informan: Telf. M-5010. Preguntar por José Wong.
O2 46809 8-11 Oc.

DESEA colocarse una joven española para cocinar y limpiar. Telf. A-6531.
O2 46834 8-11 Oc.

SEÑORA española, mediana edad y una joven, se ofrecen para cocinar y limpiar, sin pretensiones, garantizan el sazón. M-1583.
O2 46837 8-11 Oc.

SEÑORA española, sola, con referencia, acepta colocación para cocinar y limpieza, con familia decente. Telf. M-5784.
O2 46489 7-11 Oc.

SE DESEA colocar una señora de mediana edad, con corta familia o matrimonio solo para cocinar y limpiar. Telf. M-0...
O2 46573 7-11 Oc.

SE OFRECEN

DOS MUCHACHAS de color y una señora de mediana edad, desean casa para cocinar y limpiar, buena sazón, sin pretensiones, somos formales. M-1583.
O2 46838 8-11 Oc.

SE OFRECE un cocinero asiático en casa particular, que tiene la práctica; experiencia en cocinar española y criolla. Repostería fina. Tiene referencias llamar al Telf F-6134.
O2 45612 4—11 Oct

O-3. Manejadoras

DESEA colocarse una española para manejadora o criada de mano, entiende de cocina. Telf. F-1370.
O3 46927 8 oct 11

O-6. Choferes

DESEA colocarse chofer español, experto en toda clase de máquinas y mecánica, sin pretensiones y con referencias de casas conocidas. Telf. A-4792.
O6 47138 9-11 Oc.

CHOFER mecánico, español, verdadero experto en su oficio, con herramienta propia para toda clase de reparaciones, ofrécese a quien desee un buen servicio, garantías las que usted quiera. F-3801.
O6 47246 9 oct 14

O-8. Lavanderas.

LAVANDERO y planchador desea trabajar en casa particular, asiático, tiene buenas referencias. Teléfono U-7902. Zanja 45. Primer piso.
O8 47248 9 oct 14

SE DESEA colocar una buena lavandera o cocinera de ropas finas, con buenas referencias, y en la misma una muchacha para los quehaceres de una casa, sabe coser, teléfono FO-9234.
O8 47304 9 oct 11

O-10. Oficinistas

DESEA colocarse muchacho de 16 años, para ayudante de oficina o para que se presente, lo mismo hace mandados. Acosta 43; último piso, preguntar por Jesús.
O10 47225 9 oct 11

EXPERTO Tenedor de Libros, Cajero y Corresponsal en Inglés y Español con varios año sde experiencia en Compañía americanas, solicita empleo Telf. U-3262. Contador. Departamento Anuncios DIARIO DE LA MARINA.
O10 46812 8-17Oc.

JOVEN 17 años, con conocimientos de teneduría de libros, taquigrafía, mecanografía al tacto, corresponsal, inglés, español, solicita empleo, todo o parte del día, referencias inmejorables de competencia y moralidad, pocas pretensiones. A. García Telf. A-2114, o Apartado 685.
O10 46783 8-16 Oc.

TAQUIGRAFA mecanógrafa español con práctica en todo trabajo oficina solicita empleo medio día. También hace trabajos en su casa. Dirigirse por escrito a Srta. C. Fraga. Merced 78-altos.
O-10 46048 5-12 Oct.

SE OFRECE señorita formal y activa, mecanógrafa o cualquier otro trabajo de oficina, empleada de casa de comercio o almacén. Buenas referencias. Telf. FO-2726. Señorita Moure.
O10 46920 8 oct 11

O-12. Ofrecimientos Varios.

CUIDO niños, señora joven y de moralidad, solicita varios en su casa, dándoles instrucción, buen trato. Precios convencionales. Informes: Luz núm. 22.
O12 47359 10-15 Oc.

SE OFRECE señora mediana edad, encargada de ropería, hotel o casas huéspedes, para cuidar enfermos o acompañar señora sola. Telf. I-7880.
O12 46893 8 oct 11

SE SOLICITAN

S-2. Cocineras y Cocineros.

ESPAÑOLA, mediana edad, desea colocarse de cocinera en casa de comercio o particular, lleva tiempo en el país, si es para un matrimonio solo, lo hace todo, buenas referencias. U-4806.
S2 47132 9-11 Oc.

DESEA colocarse una señora seria y formal para cocinar o quehaceres de la casa. Informan de 1 a 6, Compostela 98.
S2 46949 8-11 Oc.

S-8. Lavanderas

SE SOLICITA una lavandera que lave en casa. Muralla 43, altos.
S8 46839 8-11 Oc.

SE SOLICITA una muchachita para cuidar y lavar la ropa de un niño de 5 años. No se da sueldo. Se viste y se calza. Informes 5ta. 476 Vedado de 1 a 5 p. m.

S-11. Agentes y Socios.

NECESITO un socio activo con 650 pesos, para negocio ya establecido, sencillo y productivo.
S11 47372 10-14 Oc.

SE SOLICITAN

SE DESEA un socio con pequeño capital para dirigir un café y restaurant. Informes: Lealtad número 82, bajos. Antonio Serra.
S11 46911 8-13 Oc.

SOLICITAMOS hombres y mujeres para vender a domicilio, artículo de primera necesidad. Magnífica utilidad para quien quiera trabajar. Entregamos mercancía previa carta recomendación de comerciante establecido. Farmacia Carlos III y Pozos Dulces, Paradero Tranvías Príncipe.
S11 46850 8-13 Oc.

SOLICITO socio con 8,000 pesos para un negocio en marcha que garantizo deja 700 pesos al mes. Lo garantizo con propiedades. Informes, Monte 174, de 11 a 1, García.
S11 46780 7 oct 13

SE SOLICITAN señoras y señoritas para la venta de un producto de fácil venta, no tiene que llevar ni paquetes ni maletas. Canales, Aguila 86 de 11 a 12 y de 3 a 5.
S11 46420 6-13 Oc.

S-12. Solicitudes Varias.

SE SOLICITAN 25 trabajadores con conocimientos en construcciones, para trabajar tres meses. Presente su solicitud el martes día 13, de 9 a 12 m. en Aguiar y Obrapía.
S12 47188 9 oct 12

SE SOLICITA profesor católico de instrucción primaria, colegio San Luis Gonzaga, Luyanó 129, de 1 a 4, teléfono I-3743.
S12 46896 8 oct 11

SE SOLICITAN Señoras o Señoritas que quieran ser agentes en todo el territorio de la Isla de Cuba para la venta de los productos de belleza de las estrellas del cine, de Max Factor, de Hollywood. Diríjirse por escrito a Eduardo Acosta Rodríguez, H. 130., Vedado, Habana.
S12 47073 9-14 Oc.

FABRICANTE Americano Solicita persona en cada población para atender buen negocio, trabajando desde su casa. Premoid Company, 397 Third Avenue, New York.
S12 47081 9-18 Oc.

UN MUCHACHO para enseñarle la imprenta, que viva en la Víbora. Dolores 9, entre Lawton y Armas, Víbora.
S12 47085 9-11 Oc.

SE SOLICITA un matrimonio blanco, sin niños para encargados de un pasaje. Se da el departamento, Libertad 97, entre Juan Delgado y D. Strampes, Santos Suárez.
S12 47089 9-1 7Oc.

SE SOLICITA hombre de preparación habilidad ejecutiva, inteligencia y ductibilidad, para obtener resultados y establecer normas de eficiencia en una planta de litografía. Debe ser activo, metódico y experto en cálculos. Se prefiere a quien tenga experiencia en el ramo de litografía o imprenta y que hable inglés. Escriba detallando aptitudes etc a M. T. Montoro No. 10 Habana.
S12 46695 7-12 oct

X- Agencias de Colocación

ASOCIACION de criadas y cocineras «La Luisa». Con nuestras asociadas, servimos criadas y cocineras españolas y del país, blancas y de color. Luz 74. M-1583.
X. 47352 10-15 Oc.

M-5241 «La Milagrosa» A-8066. La Agencia que sirve lo más distinguido de Cuba por tener su personal escogido, con referencias.
X 45985 5-5 Nov.

"LA MATANCERA"
A-7740. Sirve rápidamente cocineras, criadas; toda clase de servidumbre y empleados de ambos sexos, con referencias. Calle Sol 102. Servicio permanente a todas horas.
X 45935 5 nov 5

SE COMPRAN

C-1. Casas

SE DESEA comprar una casa cuyo precio sea de 4.500 pesos, se da en pago un solar que vale 3,000 pesos y el resto en efectivo. A. Guerra. A-7712.
C1 47262 9 oct 14

COMPRO casas chicas y doy dinero en hipoteca en todas cantidades, habiendo buenas garantías. Doy sobre usufructos, nuda propiedad, condominios. San Lázaro 94, primero, derecha. A-9173.
C1 46477 6 oct 15

COMPRO, vendo casas, solares y fincas, Habana y sus barrios, doy y acepto dinero en primera y segunda hipoteca. Operaciones con absoluta reserva. Sr. Quintana. Telf. FO-2188
C1 46842 8-13 Oc.

SE COMPRA CASA
De 8 a 10.000 de Belascoaín a Galiano. San Lázaro a San Rafael de 1 a 2 plantas, moderna Informes: San Miguel 137. Bodega.
C1 47704 4-5 Oc.

C-4. Establecimientos

COMPRO una buena bodega, doy en pago una buena propiedad, sin estrenar. Informan, Reina y Galiano, bazar Boston, de 8 a 10 y 2 a 4.
C4 47020 8 oct 12

C-5. Muebles y Prendas

M-3209: Compro muebles, radios, ortofónicas, victrolas, pianos, pianolas, buró, máquinas de coser, escribir, objetos arte, todo lo que quieran vender, voy en seguida, operación rápida. M-3209.
G5 47403 10-13 Oc.

COMPRO UNA LECHERIA
Doy en parte de pago una casa moderna. Informan, de 12 a 2, en San todo valor. Diuvillere. M-2677.
C5 46536 7-13 Oc.

A-5704. Compra muebles modernos, pianos, pianolas, ortofónicas, máquinas de escribir y de coser, radios, paso en seguida con dinero en mano. Llame al Telf. A-5704, e inmediatamente será atendido.
C5 47204 9-12 Oc.

COMPRO toda clase de muebles, pianos, pianolas, ortofónicas; así sea desastroso el estado de cualquier objeto, también objetos de arte. Y ropas usada. Paso rápidamente. Telf. A-2826.
C5 46934 8-11 Oc.

M-8638. Oficina, compro muebles de metal y madera, máquinas de escribir, sumar, archivos, Kardex, tarjeteros, pupitres, cajas de archivo, M-8638. González.
C5 46739 7 oct 14

COMPRO máquinas Singer, escaparates, camas, neveras, baúles, muebles casas completas, pago bien, llame A-4196. Se cambian muebles.
C5 46737 7 oct 15

A-7327. COMPRO muebles modernos, antiguos, antigüedades, oro, brillantes, radios, pianos, muebles oficina, casas completas, enseres café, vidrieras, fincas, casas, automóviles. Negocio rápido. Pago bien. A-7327.
C5 46322 6-12 Oc.

M-2677. COMPRO
Objetos Arte, muebles finos, bronces, porcelanas, plata, oro, antigüedades, máquinas escribir, coser, baules, maletas, lámparas, casas enteras, radios, todo valor. Beauville. M-2677.
C5 46536 7-12 Oc.

ORO. ORO. ORO.
Compramos oro, platino, plata, en todas cantidades, pagamos el más alto precio de plaza. A-6454. Luz 28.
C5 45226 2-1 Nov.

COMPRAMOS oro viejo, en prendas y otros objetos. Pagamos buenos precios. También cambiamos su vajilla por prendería de fantasía. Joyería, Muralla 82.
C5 39872 28 oct 29

SE COMPRAN

C-7. Automóviles y Accesorios

COMPRO Ford cerrado, de dos puertas modelo del 30 al 31. Teléfono: U-3764.
C7 47117 9-12 Oc.

SE COMPRA Chevrolet abierto del 28 en buen estado. Telf. A-4220. Saavedra.
C7 46905 8-11 Oc.

COMPRO camión Ford del 30 o 29, con carrocería abierta, que esté en perfecto estado. Rodríguez, Enamorados 72, altos, casi esquina a Durege.
C7 46897 8-11 Oc.

C-8. Instrumentos de Música.

DISCOS USADOS. Compro cualquier cantidad, siendo modernos, ortofónicos, admito como fondo por radios. Llame al Sr. García. X-3316.
C8 46827 8-11 Oc.

A-5069: Compro piano, pianola, radio, máquina escribir, coser, muebles oficina, juego cuarto, oro, brillante, ventiladores, archivos, pago más que nadie, convencerse, pase en seguida. Llame al A-5069.
C8 47203 9-13 Oc.

C-9. Utiles de Oficina

SE DESEA comprar un Kardex de 8 x 7, de segunda mano, pero que esté en buen estado. Informes a los Telfs. A-1071 y M-9469.
C9 46813 8-11 Oc.

DE OFICINA. Compro y empeño máquinas de escribir, sumar, mimeógrafos, adresógrafos, archivos, kardex, satélites, muebles en general. Pago bien. Llame al A-8054. Villegas 6. Losada.
C9 46735 7 oct 13

C-11. De Anamiles

CARNEROS DE RAZA
DESEO comprar seis hembra buenas. También una novilla de raza lechera que sea barata. Diríjanse por escrito al Sr. González, apartado 996. Habana.
C-11 46386 6-11 Oct.

C-12. Objetos Varios.

COMPRO libros y novelas usadas en cualquier cantidad, también acepto victrolas chicas y grandes como fondo. Radio Philips (Holandés). Llame al señor García. X-3316.
C12 46826 8-11 Oc.

SE COMPRA madera de uso para encofrado de 3»x4»; 1»x8 y 1»x6, buen estado Llame teléfono F-3082. Batería No. 5 calle 2 y tercera Vedado
C12 46679 7-12 oct

COMPRO sellos de Correo, usados, en todas cantidades, señor Bonachea, Gervasio 149, altos.
C12 60086 28-16 Oc.

MARTINEZ. TELEFONO M-9654
COMPRO
Ropa usada, zapatos y toda clase de objetos de vestir. Monserrate 133 entre Teniente Rey y Dragones.
C12 37786 12 oct 12

SE VENDEN

V-1. Casas.

Vendo varias casas recién terminadas. Las hay de tres habitaciones. Otras de cuatro habitaciones, y algunas de dos habitaciones. Todas muy sólidamente construidas y decoradas con gusto y elegancia. Cuentan con jardines preciosos. Las doy con $500 de entrada y el resto como alquiler. Pueden verse todo el día de hoy y de mañana. Hay encargado en las mismas. Ocupan solares independientes en el próspero reparto La Asunción, de Mendoza y Cía. Pedro Salas; Julián Badillo. Oficinas en el mismo reparto.
V1 47124 10 oct 12

VENDO casa dos plantas, Reparto Lawton, en 3,250 pesos. Cambio por finca rústica. Crédito hipotecario y se admite solar parte pago. Concepción y Avenida de Acosta, bodega. Informa: Eduardo.
V1 47378 10-15 Oc.

SE VENDE
4,500 pesos y algunas mensualidades, una casa por estrenar, Almendares, calle Lanuza entre B. y C., a media cuadra de tranvías de Playa, jardín, portal, sala, saleta, hall, tres cuartos, baño intercalado, comedor, cocina, pantry, despensa, garage, cuarto y servicio de chofer, cuarto y servicio de criado y un hermoso patio, con árboles frutales. Informan en la misma, su dueño Antonio Selleras.
V1 47350 10-18 Oc.

SE VENDE una magnífica casa en el Vedado, a dos cuadras de la línea, cerca del colegio de La Salle, y Las Dominicas Francesas, tiene 300 metros de fabricación y 700 metros cuadrados de terreno. Se da en $20,000. Tiene jardín, portal, sala, comedor, cinco grandes cuartos, baño, cocina, dos cuartos de criados y techos de cemento. Su dueño, Juan Vigo, en Prado número 33, altos, teléfono A-5049. No se cambia.
V1 47260 9 oct 14

VENTA forzosa, espléndido chalet en Lawton, construido de concreto, más de doscientos metros fabricados, jardín, cuatro dormitorios, biblioteca, 2 cuartos, baño, dos halls, pantry, todo muy amplio, 300 metros, traspatio frutales. Precio, $3,500 y $500 censo. Costó $15,000. Teléfono X-3421.
V1 47271 9 oct 13

SE VENDE, Alcalde O-Farrill entre Estrada Palma y Luis Estévez, casa sin terminar, techos, tabiques interiores, techo monolítico, construida en mil metros terreno, superficie fabricada, 500 metros. Es ganga, al contado o plazos. Informes, U-8601, M-2781.
V1 47183 9 oct 12

APROVECHE EN HACERSE DE UNA PROPIEDAD HECHA CON GUSTO Y CON POCO DINERO
Se venden dos casas de altos y bajos a precio de situación y con facilidades de pago. En los bajos de cada casa se compone portal, jardín, sala, comedor, hall central, cocina, un baño y garage, y en los altos se compone, hall central, tres habitaciones, baño de lujo, cuarto y baño de criados. Informes en las mismas, Calle de Consulado y D, reparto Almendares. Su dueño, Martí.
V1 47333 9 oct 13

LINDO CHALET
Vendo en amplia calle 12 casi esquina C, reparto Almendares, una cuadra tranvía y buenas guaguas. Jardín, amplio portal, sala, tres grandes cuartos, baño grande completo intercalado, hall, bonito comedor, pantry, cocina, garage grande, cuarto criados con buen servicio, patio. Solamente $2,000 contado, $5,000 facilidad pago. No pierda esta gran oportunidad. Llame para verla, FO-1167.
V1 47227 9 oct 11

CAMBIO casa moderna por finca de una o dos caballerías de buena tierra y con bastante agua, a no más de 20 kilómetros de la capital. Informes, calle de Juan Delgado y Milagros, chalet de esquina, de 12 a 3 de la tarde.
V1 47328-29 9 oct 13

VENDO en 2,800 pesos, libre gravamen, casa calle Santos Suárez y San Benigno, 8 x 50, portal, sala, saleta, cuatro cuartos, saleta, comedor, patio, traspatio. Renta 30 pesos. Dueño: X-3648.
V1 47099 9-12 Oc.

FIJESE: Elegante casa 700 pesos, contado; fíjense, techos monolíticos; fíjense, oportunidad real, Avenida 10 número 5, entre 9 y 8, Ampliación Almendares. Aproveche situación. Véala, fíjense.
V1 47222 9-11 Oc.

SE VENDEN tres casas en La Habana Informa: I-4266. a todas horas.
V1 46551 7-14 Oc.

SE VENDEN

LA SIERRA
Viva en el más saludable, fresco y aristocrático reparto. En lo mejor de La Sierra, calle 5 entre 2 y 4, a media cuadra del cine Rívoli y una del parque y tranvías, vendo lujosa casa de reciente construcción de primera, toda decorada, compuesta de jardín, Portal, hermosa sala, hall, tres habitaciones para familia, baño intercalado moderno, amplio comedor, pantry, cocina, lavandería, garage, 2 cuartos de criados y baño, bonito patio con artística fuente sevillana. Véala de 9 a 12 y de 3 a 6 y póngale precio, que le daré facilidades.
V1 46126 5 oct 11

PROPIETARIOS: Vendo varias residencias, distintos precios; igual construyo, reedifico, amplío cualquier obra; estudio y planos gratis, aprovechen baja de materiales y jornales, con poco dinero, mucha obra, no cierren ningún contrato sin pedir precio a J. Fonollar. Llamadlo para convenceros, voy al campo; llegó la hora de cambiar el guano y tabla por ladrillo y cemento. FO-1969. (Correo) Calle 12, Ampliación de Almendares, Marianao.
V1 47174 9-17 Oc.

REGALO casa Santos Suárez, jardín, portal, sala, hall, baño, dos habitaciones, dos altas, con su servicio, comedor. Luis Estévez 115, puede verse, 10 a 77 a. m. y 4 a 5 p. m.
V1 47221 9-16 Oc.

VENDO casa barata, madera, tejas, mosaicos, portal, sala, saleta, dos cuartos, Trespalacios 25-B., Jesús del Monte. Y un solar 10 x 16 y medio. López, Altarriba 8.
V1 47175 9-13 Oc.

EN ALTURAS de Almendares, vendo hermosa residencia, sin estrenar, fabricada con esmerado gusto. Facilidades para el pago. FO-1480.
V1 47176 9-14 Oc.

PLAYA GUANABO: Vendo una casita, mampostería, precio situación, servicio sanitario de lujo, para persona de gusto. Informan: Señora Nina, San Julio 70, Santos Suárez.
V1 47156 9-12 Oc.

INVIERTA bien su dinero comprando casa cómoda, sólida fabricación, muy fresca, acera brisa, patio y traspatio, más informes Paz 16, entre Santos Suárez y Enamorados.
V1 47141 9-13 Oc.

MANUEL LLENIN
Casas y establecimientos en venta y cambio dinero en hipoteca, seriedad y honradez conocida. Informes: Neptuno 208, bajos. U-1802, entre Oquendo y Soledad, de 12 a 6.
V1 46483 7-11 Oc.

VENDO preciosa casa no estrenada. Algo mucho gusto y apariencia. Todo confort moderno. 9 esquina 10, Almendares (Nicanor del Campo). Frente doble línea, ambas calles asfaltadas. Toda decorada primorosamente. Precio, $9,000. Informes, FO-3285. Abierta todo el día.
V1 47348 9 oct 13

VENDO, ganga, moderna casa, Estrada Palma 127, casi esquina D-Strampes, una cuadra tranvía Santos Suárez, sala, recibidor, comedor, cuatro habitaciones, baño intercalado, entrada garage, cuarto, servicios criados, pantry. Informan, misma, de 1 a 4. M-2097.
V1 46575 7-11 Oc.

REGALO lo mejor de Regla, casa 27 Noviembre 56, próxima a Martí, cuatro grandes habitaciones, solar yermo, frente a Maceo, todo 1,700 pesos. Admito parte del dinero. Aguila 239.
V1 45876 5-11 Oc.

PERMUTA de casa de esquina moderna, con una superficie de 756 varas, permuto por crédito hipotecario, solares o casa chica. Véala. Fuentes 49, esquina a B., Reparto Almendares.
V1 46844 8-13 Oc.

INVIERTA ahora y triplicará su dinero, 200 casas en venta en todos los barrios, de todos los precios, desde 1,300 pesos. Informa: Ricardo, Concepción 104. Telf. I-3825.
V1 46884 8-18 Oc.

LA OCASION la pintan calva y ésta es la suya. Regalo tres casas modernas en 2,500 pesos con 800 en mano, resto a deber. Dueño: X-3648.
V1 46799 8-11 Oc.

SE VENDE: Sala, dos cuartos, comedor, cocina, patio, traspatio, varias matas frutales, $6.00. Reparto La Lira, calle Arnao núm. 20.
V1 45747 5-14 Oc.

VENDO UN LOTE DE CASAS
Por establecimiento que no pase de 18 mil pesos. Informes, Monte 174. García.
V1 45445 3 oct 9

VENDO en el pueblo de Hoyo Colorado dos casas de tabla, tejas, piso de cemento, una en la mediación de cuadra y la otra hace esquina. $650. Están alquiladas. Ganan $10. Puede entregar 325 pesos y el resto en mensualidades de 20 pesos hasta amortizar $325. Celestino Braiz. Caimito, bodega, Cayaguasal.
V1 39690 25 oct 10

V-2. Solares

SE HACE traspaso de contrato de un solar, con una casa de madera; tiene pago 755 pesos, se da en 500 pesos. Mariano 35, Cerro.
V2 47349 10-20 Oc.

CALLE 23 esquina, vendo medida ideal, también solar centro poco fondo. Precio de hoy. Facilidades de pago. F-5397. Propietario.
V2 47364 10-18 Oc.

SE VENDE un solar en la gran calle 12, Ampliación de Almendares, a dos cuadras del tranvía y del parque, rodeado de lindos chalets. A. Guerra, A-7712. A $4.50.
V2 47263 9 oct 14

VENDO magnífica parcela de esquina, en Avenida de los Presidentes, la mejor situación y medida para residencia o gran casa de apartamentos. Dr. Francisco Lamelas, Habana 66.
V2 47245 9 oct 17

MIRAMAR: Calle 12, media cuadra Torre Reloj a 4 pesos vara; Larrazábal esquina Avenida Palmas y Línea F. C. Marianao, 1050 varas a 2 pesos. Dueño: U-6308.
V2 47209 9-12 Oc.

FENOMENAL ganga por 12,600 pesos. Reparto Kohly, Alturas Almendares, 2653 varas con 72 frente; Avenida Bella Vista, próximo Casino Alemán, sale a 4.75 vara. Inmejorable situación, grandioso panorama. Venta muy urgente. A-0290 y U-6308
V2 47207 9-12 Oc.

MIRAMAR: Calle 14, a $2.70. Calle 18 a $2.90. Calle 12 a $4.50, el mejor de la Quinta Avenida a $8.00. 11 y San Francisco a peso y medio. Almendares, frente a la línea a uno sesenta. García. U-1363, de 12 a 2, solamente.
V2 46887 8-23 Oc.

VENDO, precio increíble, terrenito de esquina, frente líneas tranvías Lawton y guaguas. Rodeado de fabricaciones modernas. Lugar fresco. No pierda esta oportunidad. Dueño: Telf. I-2530.
V2 46798 8-11 Oc.

SE VENDE por menos de la mitad de su valor, un solar de 14 varas de frente por 23 de fondo o sea 328 planas, situado en lo mejor de la calle de Milagros en la Víbora, para informes llame al teléfono I-6712.
V2 46519 7-12 oct.

SOLAR: Esquina, llano, 18 x 35 varas 625, a $1.80, rodeado de buenas casas, Reparto Santa Amalia, cerquita Calzada Víbora, libre gravames. Neptuno 208. U-1892. El dueño.
V2 46482 7-11 Oc.

V-3. Fincas Rústicas

25 MINUTOS del centro de la Habana. Hermosa finca cruzándole río Almendares, inmediata pueblo Arroyo Naranjo. Regadío, electricidad, arietes, tanques, tierra excelente. Ideal para reparto finquitas. Precio sumamente reducido. Facilidades pago. Calzada 70. Arroyo Naranjo.
V3 47238 9 oct 12

M.E.C.D. 2016

SE VENDEN

FINCA de recreo. Vendo una de las fincas más bonitas que existen en la provincia de la Habana, a 21 kilómetros del Capitolio, y a dos kilómetros de la Carretera Central por carretera, al lado de la finca de V. Bello. Tiene 50,000 metros cuadrados, está sembrada de árboles frutales, parque inglés, casa de vivienda, pudiendo disfrutarla desde el primer día, pues se vende amueblada. Teléfono A-5049. De dos a cuatro. No se cambia por propiedades.
V3 47261 9 oct 14

POR EMBARCARME vendo preciosa finca a 15 minutos d ela Habana, media caballería tierra buena, infinidad de frutales, 600 palmas, pozo con manantiales, dos casas, regadío por toda la finca, motores muy económicos, nunca le falta agua, toda muy bien cercada, luz eléctrica, teléfono, situación inmejorable para la salud. Doy facilidades. Informes, su dueño, Rivas, Carlos III número 22 entre Soledad y Castillejos.
V3 47053 8 oct 13

HAGASE de una finquita cerca de la Ciudad, con agua, en líneas de guaguas Cuba y Nacional, a pagar solamente 15 pesos mensuales por cada dos mil varas, «Campo Alegre», Calzada de Güines, Kilómetro 10, entrada del Diezmero. Informes: 10 a 12, en Cuba 76 y 78, Capitán Miranda.
V3 46818 8-23 Oc.

FIJESE: por 800 pesos vendo quintica, buena agua, luz eléctrica, frutales, casa mampostería, baño, mucho terreno libre gravamente, en propiedad. Telf. FO-3218. Pedro Rodríguez.
V3 46928 8-11 Oc.

4 CABALLERIAS tierra primera en $12,000; 1 caballería con tanque y electricidad, para hacerla regadío, $3,750; otra de media caballería, muchos frutales y cercada para cría aves en $3,000. García. U-1363, de 12 a 2 solamente.
V3 46886 8-11 Oc.

CAMBIO casa dos plantas, por una finca situada a dos cuadras Calzada Víbora, sala, comedor, cuatro cuartos, hall, baño completo, cocina, garage renta 35 pesos, cada planta, costó $18,000; el 22 gravada 4,200 al 8 por ciento. Finca 2 y media a 3 caballerías. Buena tierra; palmar; frutales, río o aguada, frente Carretera, una hora de La Habana. Informan: 10 de Octubre 658. No corredores.
V3 46555 7-12 Oc.

V-4. Establecimientos.

¡GANGA! Se vende un café-lechería en muy buenas condiciones con una venta de veinte a veinticinco pesos, se da en menos de la mitad de su valor, por tener que ausentarse su dueño. Informan: Castillo 70, esquina Vigía, café.
V4 47159 9-17 Oc.

VENDO fonda muy acreditada, con buena marchantería, por enfermedad del dueño; tiene mobiliario de primera, mucho crédito en plaza, lleva seis años abierta con el mismo dueño, negocio serio, se darán todos detalles, se regala solo por 700 pesos, es muy buen negocio. Informan: Teniente Rey y Aguacate, vidriera de tabacos, Antonio.
V4 47193 9-16 Oc.

BUEN NEGOCIO

Bodega con 1,200 pesos de existencia. Se vende en proporción, en un reparto, llame al Telf. I-7451. Le darán detalles.
V4 47189 9-12 Oc.

IMPRENTA

Vendo muy barata, por embarcar, compuesta de prensa, cuchilla, cosedora perforadora, ponchadora, cortar interlíneas, abundantes tipos y demás accesorios. Lamparilla 19. Telf. A-3060
V4 46890 8-20 Oc.

BODEGA y frutos del país, se vende con facilidades. Reina 126, esquina Belascoaín.
V4 46903 8-12 Oc.

COCINERA repostera española, desea colocarse tiene buenas referencias, sabe cumplir con su obligación, no tiene inconveniente en hacer plaza no duerme en la colocación. Telf FO-2683
36970 8_10 oct.

VEDADO, A número 13 entre Calzada y Línea, se alquila una habitación con o sin asistencia, a hombre solo. Telf. F-2317.
46959 8 oct 11

VENDO colegio barato. Museo de Historia Natural, completo o por especies sueltas. Por embarcar. Milagros 118, Víbora.
V4 47084 9 oct 12

UN GRAN NEGOCIO

Por enfermedad de su dueño, se vende una casa de huéspedes, moderna, situada en el mejor lugar, el más céntrico y estratégico de la Habana. Tiene más de cincuenta abonados al comedor, todos del comercio y de muy buena paga. Es un gran negocio y se cede en inmejorables cindiciones. Se da buena garantía, no hace falta todo el dinero de momento. Se aceptan fáciles pagarés. Para informes, A-9211. Conchita.
V4 46793 8 oct 13

FABRICA DE CALZADO

Se traspasa en condiciones muy ventajosas de precio, una máquina de puntear calzado de hombre, enteramente nueva. Puede verse en Campanario número 88, bajos.
V4 46687 7 oct 11

BODEGA y frutos del país, se vende con facilidades. Reina 126 esquina Belascoaín.
V4 46903 8 oct 12

BODEGUEROS SOLICITO SOCIO

Para buena bodega, garantizándole su dinero y éxito en el negocio. Aprovechen esta gran ocasión. Informan. San Miguel 137, bodega central.
V4 47330 9 oct 11

VENDO una gran bodega con 1,500 pesos al contado, 20 años establecida en la Habana, sola en esquina, no corredores. Informan de 8 a 12 a. m. Telf. X-3943.
V4 47004 8 oct 11

BOTICA, extraordinaria venta, magnífica instalación, excelente situación, alquiler regalado, contrato largo; se vende. Informa: Monteira. Bufete Dr. Ecay, edificio «Bacardí», segundo piso.
V4 46810 8-18 Oc.

CARNICERIA REGALADA

500 pesos carnicería en Calzada, muy antigua y acreditada, se vende por asuntos urgentes, no paga alquiler. Neptuno 208. Telf. U-1802. Informa: Sr. Llenín.
V4 46852 8-14 Oc.

GRAN OPORTUNIDAD

En pueblo cerca de La Habana, se vende negocio de carbón vegetal al detall, establecido y en marcha, propio para dos personas trabajadoras (Puede enseñárseles giro) que dispongan de 500 a 1,000 pesos en efectivo. Puede cederse abonado parte al contado y resto en mensualidades cómodas. Dirigirse por escrito a Carbón. Anuncios Clasificados del DIARIO DE LA MARINA.
V4 46820 8-11 Oc.

GRAN VIDRIERA tabacos, quincalla, billetes, vendo por embarcarme, buen contrato, fácil pago, buena esquina, sin competencia. Informan: Muralla 103, segundo piso, de 7 a 8 y de 12 a 2. S. Lizondo.
V4 45890 5-20 Oc.

VENDO fonda cerca del Parque La Fraternidad, igual admito socio trabajador y competente, Monte y Cárdenas, café Cuenya.
V4 46892 8-11 Oc.

VENDO gran tintorería, muy acreditada, trabaja caldera de 8 caballos; dos máquinas de planchar, un camión, no paga alquiler. Informan: Antón Recio y Monte, Benito.
V4 44847 30-14 Oc.

SE VENDE un puesto de Aves y viandas en Escobar 44 esquina a Animas.
V4 46712 7-13 Oct.

BARBERO vende una barbería y en la misma se venden mobiliario de de otra, con sillones Hercúles, se vende muy barata en Desague esquina a Subirana. Barbería.
V4 46705 7-15 oct.

SE VENDE una lechería cerrada, o sus accesorios: caja registradora «National» que da tickets, molino de café eléctrico «Steiner»; nevera «Polar»; cocina de gas y mostrador de mármol y vidrio. Antón Recio número 54, (azotea), de 3 a 5 p. m.
V4 45-843 5-13 Oc.

SE VENDEN

COMPRO Y VENDO

Toda clase de establecimientos. Peraza, café Los Alpes. Reina y Rayo. Vendo lecherías desde quinientos pesos en adelante con facilidades de pago. Vendo cafés cantina y café y restaurant en punto céntrico de la Habana con poco de contado y muchas facilidades de pago. Peraza, M-4374.

BARRAS cantina y bodegas, desde 500 pesos al contado, resto en cómodos plazos. Hoteles, casa de huéspedes y casas de hospedaje, desde 500 pesos en adelante. Peraza. Panadería, entre las muchas que tengo vendo una que en maquinaria y mercancías tiene 10 mil pesos y la dan en 4 mil pesos.

SOLICITO un buen socio para una lechería, con 500 pesos.

HAGO cambios de propiedades por todas clases de establecimientos y establecimientos por propiedades. Venga a verme que le conviene comprar o vender conmigo.

SI USTED necesita socio para su negocio y es persona formal, venga a verme y encárguemelo. Peraza, café Los Alpes. Reina y Rayo. Teléfono M-4374.
V4 45323 3 oct 11

SE ALQUILA o se vende un taller de tornería en Obrapía 76, a precio de situación; también se alquila la casa separadamente. Puede verse de 9 a 12 y de 2 a 6. Informan en la misma.
V4 45854 5-11 Oc.

VENDO café sin cantina, 1,600 pesos, vende garantizado 30 pesos, lo regalo por asunto de familia, alquiler 45 pesos, buen contrato. Informan: Antón Recio y Monte, Benito, café.
V4 46306 6-12 Oc.

VENDO INDUSTRIA PORVENIR

Negocio apropiado para señoras, por 4,000 pesos, acreditado y patentado, sin pérdida, enseñaré el tiempo necesario. Escriba: Luisa. Departamento Anuncios Clasificados.
V4 45353 3-11 Oc.

VENDO o admito socio para dejarlo frente a un negocio de fonda, mucha clientela y al corriente en el pago de todos los impuestos y contribuciones. Venga a verme que haremos negocio. Informa, Juan, Aguacate 142, esquina Sol.
V4 46991 8 oct 11

GRAN CARNICERIA EN $500.00

La vendo para embarcarme, alquiler y contrato el que quiera, mucho y buen barrio. Informes: Suárez y del Toro, Belascoaín y Figuras, café.
V4 45-73 2-12 Oc.

BODEGA, punto ideal para barra, modesto alquiler, casi regalada, para que aprovechen los gangueros. Informan: Corral Falso y Cruz Verde. «La Perla», Guanabacoa.
V4 39858 26-26 Oc.

GANGA VERDAD EN $4.500, ESQUINA Y BODEGA LISTA

Para abrir y una casa al lado, con altos, vea este negocio. Informan en San Rafael y Oquendo, café, de 2 a 5. Angel Alvarez.
V4 46354 6-1 Oc.

V-5 Muebles y Prendas

MUEBLES clásicos y Arte Moderno muy baratos, al contado y a plazos. Fabricación rápida a elección del cliente. Liquidación de enormes existencias, así como Joyería, Relojería, Lámparas, etc., con el fondo y mensualidades que convenga al comprador. Cambiamos y alquilamos muebles con opción a comprarlos, incluso los de lujo, rebajando el 50 por ciento de lo pagado. La Casa Ruisánchez. Angeles y Estrella. Teléf. A-2024.
V5 47370 10-9 Nov.

VENDO por tener que embarcarme, un juego de cuarto, tres cuerpos, arte moderno en San Nicolás 109, entre Reina y Salud, tren de lavado. Telf. A-5843.
V5 47397 10-12 Oc.

EN $20 se vende una máquina de coser, Singer, de ovillo central, dos camas de hierro y un par de sillones. 21 número 278, Vedado. Teléfono F-4738.
V5 47102 9 oct 13

SILLONES CUERO, GANGA

Vendo legítimo cuero. sofá y cuatro sillones muy cómodos, casi nuevo, valor $450, por $100; también buró nuevo, grande, piano, mesa dibujo, otros casi regalados, por embarcar. Llame FO-1167.
V5 47226 9 oct 11

SE VENDE: A precio razonable, flamante juego de sala, nevera y otras piezas. Informan: Telf. F-2603.
V5 47232 9-13 Oc.

VENDO casa entera a precio regalado, 4 juegos cuarto, modernos; juego comedor completo, recibidor, sala, máquina coser, lámparas, radio, adornos, a primera oferta razonable. Campanario 123.
V5 47235 9-13 Oc.

SE SOLICITA para trabajo fino, dos señoritas. Amistad 114, segundo piso.
S12 47074 9-11 Oc.

POR EMBARCARME vendo moderno juego de cuarto en 50 pesos. Vista Alegre número 41, entre Lawton y Armas. Telf. X-3844.
V5 47075 9-13 Oc.

VENDO todos los muebles de mi casa. Son modernos e inmejorables condiciones, Campanario número 41, bajos.
V5 47076 9-14 Oc.

MUEBLES: Vendo, cuarto, dos cuerpos, $40.00; otro tres cuerpos, finísimo, recibidor, con bastonera, $35; comedor flamante $50.00; nevera moderna, $15.00; sala, regio $25.00; lámparas. Lagunas 61, Escobar, Lealtad.
V5 47105 9-13 Oc.

JUEGO cuarto y de comedor modernos, sin estrenar, véndense, primera oferta; también piano francés, Chassaigne Fréser, regalado. Informan: San Rafael, Escobar, bodega.
V5 47195 9-13 Oc.

FAMILIA: Vende con urgencia regio juego comedor Renacimiento Español; sala Renacimiento moderno; cuarto, recibidor, arte moderno, varias lámparas, neveras botellón, Singer ovillo. Lealtad 128, bajos, esquina Reina.
V5 47216 9-11 Oc.

FAMILIA que embarca vende lujosísimo y flamante juego de comedor, Luis XVI, preciosa sombrerera, lámparas modernísimas de sala, comedor, recibidor y cuartos y otros objetos, muy barato todo. Baños 50 esquina a 21, Vedado.
V5 47029 8 oct 11

SE VENDE un escaparate de modista o para sastre o tintorería, se da muy barato. Gervasio 126 bajos, entre San José y San Rafael.
V5 46891 8-11 Oc.

POR EMBARCAR con urgencia, regalo juego de cuarto, costó 200 pesos, en 28 pesos; el juego de sala 12 pesos, lámparas y cuadros regalados, Lealtad 183 y medio. A-2826.
V5 46932 8-11 Oc.

SE VENDEN barato, juego cuarto, esmaltado, dos camas caoba, coqueta, chifonier, escaparate. mesas, mesitas, repisas, costureros, consolas. Calle 23 número 211, entre G y H. F-2383.
V5 46778 7 oct 11

EMBARCO: Vendo todos mis muebles modernos nuevos, piano, lámparas, objetos arte, Gobelinos, todo mitad de precio, tengo recibo propiedad; Manrique 130, bajos, entre Reina y Salud.
V5 46637 7-13 Oc.

CASA particular, vendo baratísimos muebles modernos, recibidor, sala, cuartos, caoba; comedor, nevera, buró plano, librero gabinete, cocina, bastonera, cuadros, lámparas, San José 97, entre Lucena, Belascoaín.
V5 46536 7-14 Oc.

MUEBLES. juegos cuarto $45, de caoba $85, con escaparate 3 cuerpos $150, juegos sala $20, recibidor $25, juego niño $25, neveras esmaltadas $12, sillones portal $9, camas de hierro $6, de niño $5, vitrinas $12, escaparates con luna $12, también arreglamos y cambiamos muebles. Cao y Pita, Infanta 88. Telf. U-4352.
V-5 46455 6-14 Oct.

SE VENDEN

MUEBLES BARATOS

Díaz y Chao. Gran rebaja de precios en nuestras existencias; muebles de cuarto, comedor, sala y recibidor, finos y corrientes, piezas sueltas al contado y a plazos. Tomamos muebles a cambio. Neptuno 197, entre Belascoaín y Lucena. Telf. U-5154.
V5 38027 14-14 Oc.

LA UNIVERSAL MUEBLES

Todas cantidades. Liquidamos al contado y a plazos. Juegos cuartos, desde $40,00; idem. comedor. Juegos recibidor y sala, desde $20.00; juegos mimbre, desde $20.00; burós de caoba y neveras, desde $15.00; máquinas idem., radios, pianos, alfombras, lámparas, juegos 3 cuerpos, arte moderno y toda clase, piezas sueltas, San Rafael 167. U-2110.
V5 45331 3-18 Oc.

EMBARCO el 15, vendo juego cuarto 38 pesos; comedor Adan 60 pesos; recibidor Renacimiento 35 pesos; sala 30 pesos; pianola 65 pesos; piano nuevo 45 pesos. Toda la casa. Escobar 107. Dragones, Salud.
V5 46342 6-12 Oc.

VENDO por embarcar día 10, juego cuarto Arte Moderno, 135 pesos; otro dos cuerpos 25 pesos, comedor Renacimiento Español, 85 pesos; sala 25 pesos; nevera 8 pesos. Concordia 127, bajos. Belascoaín Gervasio.
V5 46321 6-12 Oc.

AVISO

Remate de prendas. El día 27 del presente, 8 y 30 a. m. tendrá efecto la venta en pública subasta de objetos pignorados, cuyos contratos hayan vencido y no pagados sus intereses.

Los interesados pueden rescatar sus prendas o renovar los contratos, hasta el día señalado del remate.

«El Encanto» casa de préstamos, Compostela 129, próximo a Luz, Teléfono A-2545. Jesús Cal.
V5 46450 6_12 Oct.

GANGA GRANDE de mueblaje, 2 Apartamentos Juegos: Sala cedro $10. Comedor roble 6 sillas cuero $18. Cuarto señorita 5 piezas $29. Cameras 8 y $10. Lámparas $3. Aproveche pronto. Cuarto No. 8 F. No. 6. entre Tercera y Quinta Vedado
V5 45700 4-15 Oc.

MAQUINAS DE COSER

«Singer», ovillo central y otras; tenemos gran surtido, todos precios, garantizadas. Tenemos piezas de repuesto todas clases. Compramos y cambiamos; pagamos doble. Angeles 36 y Sitios. Telf. A-8861.
V5 45350 3-18 Oc.

MUEBLES baratísimos, escaparates $6.00; con lunas, $10.00; camas, $5.00 coquetas, $6.00; cómodas, $6.00; lavabos, $4.00; mesas noche, $1.00; aparadores $2.50; máquinas «Singer» gabinete, $10.00; libreros, burós, sillas, sillones, juegos cuarto, comedor, sala, recibidor, piezas sueltas a como quiera. San Rafael 152, esquina a Marqués González. «La Colonial». Telf. U-1488.
V5 45366 3-11 Oc.

MUEBLES y joyas a plazos. Juegos cuarto, sala, comedor, Arte Moderno, hasta con 10 pesos entrada y pagar como usted quiera. También joyas de todas clases. Grandes facilidades de pago. «La Eminencia», Neptuno 138, entre Gervasio y Belascoaín.
V5 38161 15-15 Oc.

MUEBLES BARATOS

Liquidamos los que quedan nuevos para dedicarnos a compra-venta, hacemos encargos, arreglos y compramos. Neveras casi regaladas. El Cedro. Galiano 123 entre Zanja y Barcelona.
V5 7410 21 oc 21

V-7. Automóviles y Accesorios

VENDO camión Ford, sinfín de extensión Guixon, en buenas condiciones. Informan: Calle Pasaje Córdova número 11, Batista, Antonio López.
V7 47395 10-12 Oc.

CUÑA Ford 1930, casi nueva, 415 pesos. F-2047, Vedado, calle 25 y O, quinto piso. Véalo en el garage de la casa.
V7 47252 9 oct 12

LINCOLN tipo turismo, 7 pasajeros, garantizado perfectas condiciones, se vende barato. Garage Duval. San Lázaro 99.
V7 47279 9 oct 14

CHEVROLET Sedan, 4 puertas, del 28, chapa y gomas nuevas, buen motor. Se da muy barato, 13 número 21 entre H e I. Vedado.
V7 47134 9 oct 11

SE VENDE cuña Mercer, en perfecto buen estado, seis gomas casi nuevas. Precio de ocasión. Garage San Indalecio 41, preguntar por Ramón.
V7 47147 9-24 Oc.

SE VENDE barato un automóvil Hudson siete pasajeros, pintura, motor, gomas, etc., en muy buen estado. Puede verse en Reina 91.
V7 46995 8 oct 11

VENDO o alquilo cuña Ford 1927, buena garantía; también máquina sumar Buroughs chica, romana Fairbanks, 2,000 lbs, caja americana Artmetal. Informes, Industria 125, cuarto 49.
V7 46952 8 oct 11

BUICK del 27, vendo barato y con facilidades de pago, por no necesitarlo. Venga a verlo que haremos negocio. Aguila y Neptuno, barbería. M-4789.
V7 46835 8-12 Oc.

¡GOMAS!

GARANTIZADAS

29x440	6.75
29x450	7.90
29x500	10.90
31x525	12.90
32x600	15.90
33x600	16.25

Otras medidas igual proporción

HAVANA TIRE CO.

San Lázaro 240, esquina a Campanario.
V7 46660 7 oct 12

FLAMANTE cuña Studebaker, se vende de muy barata, puede verse en el garage Blanco 29.
V7 46620 7-13 Oc.

VENDO Oakland, tipo sport, cuatro puertas, cerrado, completamente nuevo, precio de situación. Para verlo, de 7 a. m. a 6 p. m. Garage, Aguiar número 95. Antonio Pérez.
V7 46772 7 oct 11

SE VENDE un automóvil Studebaker y una incubadora Buckeye. Informan :I-4266.
V7 46532 7-14 Oc.

300 PESOS vendo «Nash» cerrado en perfecto estado acabado de pintar con chapa particular. Manrique 11.
V7 46172 6-12 Oct.

SE VENDE automóvil Plymouth, Sedan 2 puertas, completamente nuevo. Baratísimo. Informan Morro 30, garage NAVA.
V7 46185 6-10 Oct.

FORD CuÑA mod. 929 en magníficas condiciones, pintura nueva, gomas seis capas, vendo. Calzada entre 11 y 13 (Vedado) Garage Edificio Alfaro.
V-7 45988 5_10 Oct.

SE VENDE sin regatear precio, un Chevrolet Coach, del 28. Está nuevo. Venga a Belascoaín 171 y busque a Gilberto.

DOY por poco dinero una cuña Ford del 29. Necesito plata. Gilberto. Belascoaín 171.

CON URGENCIA y sin pararme en pesos, vendo un camión de reparto, Ford, del 29. Pregunte por Gilberto. Belascoaín 171.

VENDO un Town Sedan, Ford, del último tipo. Necesito hacerlo dinero. Véame, Gilberto. Belascoaín 171.

TENGO un Ford Faetón, del año 29, que lo doy muy barato, con facilidades de pago. Gilberto, Belascoaín 171.

VENDO un Town Sedan, Ford, del 29, pintura nueva, mecánica garantizada. Gilberto, Belascoaín 171.
V7 C6586 8 oct 11

Los Económicos Del DIARIO

De donde no hay no puede salir. Y será inútil que usted trate de financiar una hipoteca o conseguir dinero contra bienes raíces, mientras haga sus proposiciones a gentes sin ahorros ni crédito. En cambio, a esta plana del DIARIO concurren habitualmente los ojos curiosos de las personas adineradas, en busca de un negocio saneado, y USTED PUEDE atraer su capital fácilmente.

Los LEE quien PUEDE Pagar

SE VENDEN

GRAN TALLER DE CHAPISTERIA

Reparación en general de radiadores, pintura «Duco», soldadura autógena, de Enrique Padilla, Infanta 5, entre Jovellar y San Lázaro. Telf. U-7267. Esta casa pinta con «Duco» todas las reparaciones de los trabajos de chapistería, con precios muy reducidos y con toda garantía en las reparaciones generales. Mi interés es que sea usted un cliente para siempre.
V7 12462 J. I. R. ind.

STUDEBAKER de siete pasajeros en buen estado, motor a prueba, para el turismo, se vende barato, en Villa María', San Mariano y Luz Caballero, Víbora.
V-7 46245 6-11 Oct.

V-8. Instrumentos de Música

PIANO de acreditada marca, nuevo, de paquete, costó 700 pesos con banqueta, por embarcarme lo doy en menos de 50 pesos. San Joaquín 56 B.
V8 47339 9 oct 11

RADIOS, por dejar negocio doy radiola 18, 32 pesos, 33, 35 pesos. Aatwater-Kent 44, 38 pesos. Radio electrola Victor, 85 pesos. Lealtad 183 1-2. A-2826.
V8 47340 9 oct 11

PIANO alemán vendo 40 pesos; radio grandes voces 30 pesos; ventilador 110 Volts, 5 pesos; también todos mis muebles. Tesoro de la Juventud 13 pesos. Por embarcar. Lagunas 61, Escobar Lealtad.
V8 47104 9-13 Oc.

SE VENDE magnífico piano Giralt, además varios muebles, Lagunas 2-B., entre Galiano y San Nicolás.
V8 47190 9-12 Oc.

EN 125 PESOS, vendo piano francés Chassaigne Freres, sano y flamante, propio para profesional, sordina y regulador de pulsación. Se rebajará, San Rafael y Escobar, bodega.
V8 47196 9-13 Oc.

VENDO: Precioso piano 65 pesos, en inmejorables condiciones, 4 mesas uso, costó 700 pesos, se vende por urgente necesidad; también otro estudio 30 pesos y todos los muebles. Campanario 123.
V8 47234 9-13 Oc.

PROPIO para concierto y estudio, se vende u nespléndido piano de caoba nuevo, fabricación especial. Puede verse en hora hábil. Se da muy barato. F-2840.
V8 47072 9-12 Oc.

VENDO lujosísima ortofónica Victor modelo 4-40, gabinete Renacimiento, 6 albums empastados, muchos discos, completamente nueva, 28 pesos, costó 275 pesos. A-5704, Jesús del Monte 27, altos.
V8 46935 8-11 Oc.

ORTOFONICA legítima Victor, costó 200 pesos, de bello mueble, con muchos discos, 12 pesos y la de piel, propia para romería 10 pesos. Lealtad 183 y medio. A-2826.
V8 46933 8-11 Oc.

REGALO radio Majestic Superheterodino, lujoso mueble, completamente nuevo, costó 165 pesos, regalo 70 pesos, aceptando radio, ortofónica usada en parte pago. A-5704, Jesús del Monte 27, altos.
V8 46933 8-11 Oc.

GANGA: Victrola ortofónica, mueble caoba, tipo Granada, costó 200 pesos, la doy en 20 pesos, con muchos discos. Casa Liborio. Plaza Polvorín, por Zulueta, kiosco 134, librería.
V8 46829 8-11 Oc.

RADIO Philisps 1931. Lo vendo a plazo y contado, admitiendo en fondo o parte pago su fonógrafo, victrola de mesa, victrola grande y pianos. Sr. García. X-3316.
V8 46828 8-11 Oc.

LIQUIDAMOS por ocho días, pianos de garantía análoga a nuevos facilidades de pagos. Guitarras, violines, mandolinas, saxofones y todo lo que sea música La Predilecta. San Rafael y Oquendo.
V8 46553 7-15 Oc.

MAGNIFICO piano de marca reconocida, está completamente nuevo. Lo doy en precio de verdadera oportunidad. San Rafael 141, bajos, entre Soledad y Oquendo.
V8 46551 7-12 Oc.

AFINADOR de pianos y pianolas. Afinaciones de pianos $1.50, poniendo cuerdas gratis. Reparaciones con toda clase de garantías. Telf. U-3847.
V8 46549 7-1 Oc.

MAGNIFICO piano Chaesargue Theres en inmejorables condiciones, con sordina, nuevo completamente, Montes núm. 46.
V8 46501 7-11 Oc.

PIANO cuarto cola, dos meses de comprado y otro vertical, un año de uso; alemanes, buró plano, enchapado nogal y radio, Voz de Oro, se dan facilidades. Virtudes 30.
V8 46650 7-11 Oc.

SE VENDE un gran piano Kallmman, de tres pedales, está en magnífico estado, muy poco uso. Corrales 76.
V8 46500 7-11 Oc.

ORTOFONICA VICTOR, $18

Lujosísimo gabinete, completamente nueva. Muchos discos, costó $150, regalo $18. También regia Ultrafónica, elegantísimo gabinete, de paquetes, costó $295, regalo $28. Gloria 151, bajos. M-7279.
V8 45781 5 oct 12

SE VENDEN

RADIO MAJESTIC TIPO 1931

Superheterodynos, Multi-mu, control automático volumen, a plazos solamente $ mensuales, admitiéndole como fondo, parte pagos, ortofónicas, radios, pianolas, solicite una demostración. Gloria 151, bajos. M-7279.
V8 45782 5 oct 15

VENDO por embarcar día 10, piano Kalimann garantizado 35 pesos; radio gabinete nuevo, costó 180 pesos, lo doy en 65 pesos; ortofónica Victor 20 pesos. Concordia 127, bajos. Belascoaín Gervasio.
V8 46320 6-12 Oc.

RADIO Majestic, a plazos, modelo 1931, 5 pesos mensuales, su radio u ortofónica usados servirán de entrada o parte pago. A-5704 Jesús del Monte 27, altos.
V8 44459 22 oct 30

VENDO radio lujoso, gabinete nuevecito, grandes voces, regalo 30 pesos; juego cuarto, color marfil 28 pesos, propio para señorita. A-5704. Jesús del Monte 27, altos, esquina Tejas.
V8 45897 5-11 Oc.

AFINE su piano, pianola, por $2.50. Absoluta garantía. Virgilio Fernández, procedente de grandes fábricas europeas. Taller de reparaciones de pianos y autopianos. Zulueta 36 y medio. M-3040.
V8 44667 29-30 Oc.

PEDRO PLUMAR, 20 años de práctica en la «Casa Salas», reparaciones y afinaciones de pianos, autopianos, órganos. Facilidades de pago. Corrales 76. A-5713.
V8 39330 23-11 Oc.

VENDO un piano alemán de la famosa marca Bluthner, está nuevo, garantizado sin comején, con facilidades de pago. Aguila número 139, entre San José y Barcelona.
V8 46292 6-11 Oc.

V-9 Utiles de Oficina

PARA OFICINA

Y de ocasión, burós, máquinas de escribir, sumar, calcular, libreros, mesas, satélites, carpetas y archivos. No reparo precio. Véalos, Villegas 6. A-8054.
V9 46736 7 oct 13

BURO de acero, vendo, archivos, máquinas de escribir, sumar, cajas de archivos y caudales, kardes, tarjeteros, estantes acero, relojes, juegos recibidor. Progreso número 3, M-8638, González.
V9 46080 5 oct 12

MAQUINAS de escribir, sumar, burós planos y cortina, archivos, libreros, sillas, sillones, butacas, banquetas, percheros, satélites, neveras, kardes, sillas giratorias. Progreso y Aguacate. M-8638. González.
V9 46079 5 oct 12

V-10. Cajas Registradoras

REGISTRADORAS National de teclas, manigueta chicas, grandes con gavetería y contadores, 5, 7, 12 pesos mensuales. Hago cambios, niquelados, esmaltados, reparaciones garantizadas. Llamen: M-9571, Campanario 89.
V10 46894 8-8 Nov.

VENDO CAJA contadora, otra caudales; molino francés eléctrico, un cuarto caballo, dos vidrieras; un batidor, dos pesas, todo 100 pesos. 10 de Octubre 116, interior, pregunten Santiago.
V10 45865 5-12 Oc.

CAJAS contadoras, máquinas escribir y coser «Singer», gabinete, se venden baratísimas, proceden de empeño. San Rafael 152, esquina a Marqués González. Telf. U-1448. «La Colonial».
V10 45368 3-11 Oc.

V-11. De Animales.

VENDO mulos, carros y arreos de todas clases, caballos, mulos de monta, un burro semental de 7 cuartas, caballitos ponies, faetones, arañas, cesta de mimbre, cochecitos, TODO MU YBARATO. — JARRO y CUERVO, Marina núm. 3. Jesús del Monte. Telf. X-2876.
V11 C6571 16-16 Oc.

SACRIFICO por embarcar, hermosa cría, pollonas, Leghorns, casetas, incubadora, 250 huevos y cercas. Finca «Vista Alegre», Cotorro. X-2484.
V11 46155 6-15 Oc.

V-12 Objetos Varios

¡BORDADORAS!

En venta cuarto tomo La Luz del Monograma. Precio, $30. Pidanlo, remitiendo importe giro o sellos correo, al autor, Gerardo Gracia, Metropolitana 221, Habana.
V12 47303 9 oct 12

VENDO pesa, vidriera y armatoste a precio de situación. San Indalecio número 40, interior, letra C., entre Cocos y Encarnación.
V12 46833 8 oct 12

BOVEDAS

Panteones y osarios, listos para el momento; también se alquilan, por 2 o 3 años. Calle 8 número 45, entre 17 y 19, de 8 en adelante.
V12 47165 9-12 Oc.

VENDO 800 tubos de cuatro pulgadas, fundidos para agua, de cinco metros. Julio Cil. A-9464.
W12 47170 9-12 Oc.

SE VENDEN

VENDO: Pesa, vidriera y armatoste a precio de situación, San Indalecio número 70, interior, letra C., entre Cocos y Encarnación.
V12 46833 8-11 Oc.

A CUARENTA CENTAVOS, vigorosas matas de cocos de siete pies de altura, adornan y producen. Informes Telf F1113.
V12 46193 6-11 Oc.

GANGAS para los médicos: Regia mesa operaciones, vitrina gabinete, esterilizadora, cubo, banqueta, lámpara portable, irrigador, mesa auxiliar y varios instrumentos de cirugía, San Rafael 141, bajos, entre Soledad y Oquendo.
V12 46550 7-12 Oc.

LIBROS en ganga: Diccionario Enciclopédico (28 tomos); Tesoro de la Juventud, ambos 50 pesos; Historia Universal Onken, 75 pesos, pasta española; Historia del Arte, Pijoan, 12 pesos y otros. San Rafael 141, bajos, entre Soledad y Oquendo.
V12 46552 7-12 Oc.

MESA DE BILLAR

Se vende una de viuda y otra de carambola. Al contado o a plazos. Antón Recio No. 54 (azotea), de 3 a 5 pasado meridiano.
V12 46445 6—14 Oct.

SE VENDEN unos armatostes con vidrieras en precio de situación, para cualquier negocio. Informan, Monte 59, La Elegancia.
V12 46115 5 oct 5

UN EQUIPO de pintor se vende, 4 cocinas de carbón y varias de gas, un lote de puertas de todos los tamaños. Rejas, concreteras y winches y un motor de gasolina de 6 H. P. Cristina 58 y Corta, taller de materiales.
V12 46117 5 oct 11

SE CURA LA TUBERCULOSIS

¿Cómo se evita? Lo dice «Cura Solar», instructivo e interesante libro del Dr. Luis P. Romaguera, médico de visita del Sanatorio «La Purísima Concepción», especialista en las enfermedades del pecho y vías respiratorias. Se remite al recibo de 50 centavos. E. Maseda, 10 de Octubre 409, Víbora, Habana.
V12 45548 4-15 Oc.

DICCIONARIO Enciclopédico Hispano Americano, Geografía Universal, «El Tesoro de la Juventud», se venden baratísimos, por ser procedentes de empeño «La Colonial», San Rafael y Marqués González.
V12 45367 3-1 Oc.

DINERO E HIPOTECAS

SE OFRECE

DOY dinero rápidamente sobre casas, fincas rústicas, solares, condominios, usufructos. Sobre panteones, mercancías, alquileres de casas, directamente. San Miguel 146, primer piso, señor Escobar, Telf. U-7273.
Zso 47341 9 oct 24

EN PRIMERA hipoteca sobre casas de amplia garantía, facilito partidas de 400, 500, 700 mil, dos mil pesos. Informes. Santa Emilia diez, bajos, esquina Dolores.
Z 47318 9 oct 12

DOY DINERO sobre bóvedas, panteones, automóviles, alquileres y casas. Reserva absoluta. Telf. I-3167.
ZSO. 47127 9-15 Oc.

BANCOS: Compro cheques, libretas, giros, pesetas, Córdoba, Asturiano, Gallego, Bonos y Obligaciones del Gobierno y Bonos y Acciones de todas las Compañías, Manuel Piñol, Compostela 111.
ZSO 47150 9-19 Oc.

AVISO: No carezca usted de dinero, yo puedo facilitarle desde 1,000 hasta 60,000 pesos al tipo más bajo de plaza, en primera y segunda hipoteca. Señor Quintana. Telf. FO-2188
Z. 46843 8-13 Oc.

DINERO sobre bóvedas, panteones, usufructos, nuda propiedad, condominio, etc., rapidez y reserva. Francisco Carricarte. Aguiar 43. Telf. A-6312. De 2 a 6.
ZSO. 46488 7-14 Oc.

HIPOTECAS

Cualquier cantidad puedo facilitarle con módico interés en el acto, siempre que con buena garantía lleve sus títulos a Nicolás. Concordia 23, A-7750.
Zso 45676 4-14 oct.

PRESTAMOS dinero en pequeñas cantidades con firmas de empleados de casas comerciales e industriales o propietarios. Operación rápida. O-Reilly número 11, departamento número 606
Z s o 45866 5 oct 12

EN HIPOTECA se dan de 500 a 30,000 pesos, Habana, Repartos. San Miguel 4, restaurant «El Ariete», 9 a 3. Díaz.
ZSO 45807 5-13 Oc.

DINERO

No pierda tiempo. Cuando necesite tomar dinero en hipoteca o pagaré, vea a Fernández Alvarez, San Ignacio 50. Telf. A-4432, de 2 a 4. Operaciones rápidas y absoluta reserva.
ZSO. 44978 1-1 Nov.

DOY PARA HABANA, Vedado o Jesús del Monte, dineró al mejor tipo. Muñiz. A-9749. Amistad 50, segundo piso. Cambio casa muy linda, Habana, de dos plantas, por una de una planta, con garage, libre de gravamen y doy hasta 2,000 pesos más si el negocio gusta. Muñiz. A-9749. Amistad 50, segundo piso.
ZSO 46300 6-12 Oc.

PROPIETARIOS: Tengo dinero para hipotecas en pequeñas y grandes cantidades, para La Habana, Vedado y Repartos. Bajo tipo de interés; operaciones rápidas y confidenciales. Quesada. F-5584.
SO. 46314 6-16 Oc.

DINERO

Doy grandes y pequeñas cantidades en hipoteca, desde el 6 por ciento en adelante para La Habana y sus barrios. También tengo para los repartos. Operación rápida y absoluta reserva.

JULIO C. GRANDA

Obrapía 33 Telfs. M-5921 F-5759
ZSO 38313 16-18 Oc.

Dinero en Hipoteca

En todas cantidades al tipo más bajo en plaza. Con la mayor reserva y prontitud

MIGUEL F. MARQUEZ

Empedrado No. 16. altos esquina a Cuba.
E 1090 ind En

SE TOMA

BANCO Gallego. Compro libretas del 4 o-o. pago buen precio. Manuel Piñol. Compostela 111.
Z s t 47149 9 oct 13

TOMO 1,000 pesos en primera hipoteca), al 12 por ciento, sobre valioso chalet (fabricación mixta) muy amplio y confortable, con frente a línea, en Reparto avecindado y próximo. A0655.
ZST 46904 8-11 Oc.

GIROS Y LETRAS

CAJAS RESERVADAS

Las tenemos en nuestra bóveda, construídas con todos los adelantos modernos y las alquilamos para guardar valores de los interesados. En esta oficina daremos todos los detalles que se deseen.

N. GELATS Y COMPAÑIA

106 Aguiar 10, esquina a Amargura
GSI 155805 5-6 Nov.

PARA EL HOGAR

PH-1. Comidas a Domicilios.

EL RESTAURANT. Comida. Se sirve a domicilio, calidad, esmero en servicio, postre, diariamente. Una persona, 60; dos, 80; tres, $1. Escobar 96. U-6837.
PH1 46766 7 oct 11

PARA EL HOGAR

COMIDA a domicilio, a corta y larga distancia, hora fija, variación diaria, española y criolla. Precios de situación, servicio rápido en máquinas. Teléfono M-6795.
PH1 46601 7 nov 22

LA MEJOR casa de comidas a domicilio de la Habana. Precios económicos. En la misma departamentos a la calle, con comida, a $20. Porvenir 2 esquina a Habana. Teléfono M-8673.
PH1 45480 3 nov 2

SOPA substancia, potajes exquisitos, purés variados, langosta, croquetas, pescado asado rosbiff, riñones, uno, 60 centavos; dos, 80 centavos; tres $1.00, cuatro $1.30, qincenal, rebajado. A-3227.
PH1 46627 7-12 Oc.

PH-2. Reparación de Muebles

DORAMOS, plateamos y restauramos lámparas y objetos de arte. Forramos pantallas de seda. Compramos lámparas usadas de todas clases. Fábrica de lámparas. Salud 23. Telf. A-7146.
PH2 X. 10-17 Oc.

RESTAURAMOS muebles. Casa Pardo, U-5761; barnices muñeca, esmaltes «Duco», pinturas mimbres a vapor, tapicería en general, hacemos muebles encargo, los reformamos, envasamos, azogamos espejos, ponemos cristales, trabajos garantizados. Precios baratísimos. San Rafael 130.
PH2 45834 5-20 Oc.

SUS MUEBLES. Por poco dinero los reparo, barnizo, esmalto, tapizo, etc. A-7558, Aguila 145, hago trabajos a domicilio. Rouco.
PH2 44624 29-14 Oc.

PH-4. Limpieza de Cocinas

ELECTRICISTA. Hago instalaciones eléctricas, desde $1.00, destupo servicios, arreglo cocinas de gas, desde $0.80, arreglo bombas, motores, aparatos de electricidad en general. Trabajos garantizados. M-3104.
PH4 46581 7-22 Oc.

PH-6. De Interés para el Hogar.

OPORTUNIDAD

Experta lavandera con buenas referencias, se hace cargo de lavado de ropa a precio baratísimo. Llame y le daré precio gratis. F-6135.
PH6 47023 8 oct 11

3.500 HOGARES cubanos están usando ya el extractor de jugo de naranja KWIKWAY con el que no hay que apretar, comprimir, colar ni pelar la naranja. Llame al A-3028 e iremos a su casa a demostrárselo gratis. Al interior lo mandamos libre de gastos. L. E. Quevedo. San Juan de Dios 14. Habana.
PH6 46392 6-12 Oc.

PARA LAS DAMAS

PD-6. De Interés para las Damas

SEÑORA: Guarde este anuncio para cuando me necesite. Bordados a mano y toda clase de labores con elegantes dibujos. Originales monogramas para camisas, payamas y pañuelos. Canastillas, truseaux, relojeras, cigarreras etc., de peluche y raso bordado, propias para regalos. Se forran y reforman pantallas. Copio el dibujo que desee y dibujo para bordar. Voy a domicilio. Teléfono M-9743. Cerro 458 B, altos.
PD6 46998 8 oct 12

MODISTA, buen corte, entalle, mucha práctica vestidos calle, noche, niña, seda $2.00, algodón $1.50, voy a domicilio. Campanario 116. Telf. A-2492. Celestina.
PD6 46923 8-12 Oc.

SOMBRERERA. No bote su sombrero, sin verlo Celestina, tiño, hago, reformo, adapto su cara a cualquier modelo, le queda nuevo. Campanario 116. Telf. A-2492.
PD6 46922 8-12 Oc.

SEÑORAS. Se venden vestidos nuevos y de uso, también se hacen a medida y por figurín. Precios módicos. Informan por el teléfono U-8523.
PD6 45760 7 oct 14

MODISTAS expertas: Copiamos modelos, hacemos y reformamos vestidos de señoras y niñas, por los últimos figurines, a precio de situación. Tercera, entre 6 y 8, La Sierra. Telf. FO-2913.
PD6 46513 7-13 Oc.

CORTE Y COSTURA

Modista titular, sistema Parrilla, hace por figurín toda clase de costura desde un peso. Hace moldes desde 25 centavos. Da clases de lo mismo hasta su título. Confecciona actual temporada invernal. Precios situación. Aguila 66, altos, cerca Neptuno. M-2400.
PD6 46507 7-13 Oc.

PARA SER RUBIA Y CONSERVARSE RUBIA USE MANZANILLA ALEMANA "EL SOL DE ORO"

Producto vegetal completamente inofensivo. Desaparezca sus canas con este magnífico producto Frasco chico, 90 centavos, frasco grande, $1.50. De venta en Sarrá, Johnson, El Encanto y en todas las boticas.
PD6 46127 5 oct 11

SEÑORA MARTORELL, masagista graduada con 20 años de práctica, embellece el cutis, elimina arrugas, barros; reuma, circulación de la sangre en general Telf. A-7044.
PD 44567 4—17 Oct

ENSEÑANZA

E-1. Academias

ACADEMIA ALEMANY

«INTERNACIONAL»

Corte y confección. Moderno. Facilísimo. Rapidamente. Profesora, teoría, práctica y título. Apuesto con todos los sistemas (es el mejor de Cuba). Clases a domicilio. Vendo el método de corte. San Lázaro 131.
El 45830 5 nov 4

GRAN ACADEMIA de COMERCIO

Director: Luis B. Corrales. Reina número 113. La más antigua, la que proporciona conocimientos más sólidos y los títulos más estimados por el Comercio de la Isla. En esta Academia es donde se observa el orden y la moral más perfectos y donde se explica a conciencia las asignaturas de Aritmética Mercantil, Teneduría de Libros en sus variadas formas. Inglés, Taquigrafía, etc. Clases especiales de Mecanografía por un peso al mes.
E1 46840 8-23 Oc.

ACADEMIA PITTMAN
MANZANA DE GOMEZ 208 al 210

La más seria, antigua y acreditada Academia Comercial de la Habana. Clases individuales y colectivas, asistidas por verdaderos y competentes profesores. Enseñanza sólida y garantizada. El mejor equipo de máquinas de escribir. Invitamos a toda persona interesada en su mejor preparación, a visitarnos. Taquigrafía Pitman, en español e inglés. Mecanografía, Aritmética, Contabilidad analítica, Caligrafía y Gramática. Idioma inglés. Eficientes métodos americanos.

COLEGIO ACADEMIA PITMAN

Pupilaje, Primera, Segunda Enseñanza, Comercio e Idiomas. Calzada del Cerro 523. Director: R. FERRER FERNANDEZ.
E1 46876 8-12 Oc.

¡SABE USTED QUE

puede desde cualquier parte de la República dedicando momentos desocupados, con absoluta perfección, estudiar: Mecanografía, Taquigrafía, Ortografía, Gramática, Correspondencia, Contabilidad Moderna, Enseñanza eminentemente práctica, garantizada. Sorprendets resultados: últimos procedimientos. Cuotas facilísimas. Cientos de alumnos satisfechos. Escríbanos HOY MISMO por amplios informes, sin compromiso. Academia «Mercurio». Dragones 42. Habana.
E1 45351 3-18 Oc.

ENSEÑANZA

UN GRAN NEGOCIO

Por enfermedad de su dueño, se vende una casa de huéspedes moderna, situada en el mejor lugar, el más céntrico y estratégico de La Habana. Tiene más de 50 abonados al comedor, todos del comercio, de muy buena paga. Es un gran negocio, y se cede en inmejorables condiciones. Si se da buena garantía no hace falta todo el dinero de momento; se aceptan fáciles pagarés. Para informes: A-9211. Conchita.
E1 46793 8-13 Oc.

Academia de Inglés ROBERTS

MALECON 31, ALTOS

TELEFONO A-1317

Clases generales, 5 pesos mensuales Clases particulares en la Academia y a domicilio. Lección de ensayo gratis. ¿Desea usted aprender inglés? Compre usted el METODO NOVISIMO ROBERTS. Cuarta edición. Pasta, $2.
E1 39400 23 oct 23

ABSOLUTAMENTE GRATIS

Estudie seis meses gratis. Queremos ayudar a usted para que nos haga propaganda. Escríbanos hoy mismo y envíe 10 centavos en sellos. Instituto Nacional de Comercio, Dirección Central: Santa Rosa y Robau, Marianao, Habana.
E1 46803 8-18 Oc.

GRAN ACADEMIA DE CORTE NACIONAL

SISTEMA SERRA

Damos títulos de profesores en un mes. Admitimos pupilas y medio pupilas. Clase por correspondencia, día y noche, domicilio. Vendemos el valioso Método Serra. Lealtad 82. Telf. M-6846. Paquita Serra.
E1 45836 3-2 Nov.

E-5 Profesores

AL COLEGIO

El joven Gustavo Aulet (21), saldrá hoy para un colegio en el Norte, mandado por Mr. Beers. Departamento de Colegios. O-Reilly 9 1-2, departamento 9, altos.
E2 47307 9 oct 12

E-2. Colegios

PIANO, solfeo, violín, guitarra, mandolina, enseñamos por sistema rapidísimo. Piezas al mes de empezar. Exámenes trimestrales. Especialidad alumnos haraganes. Vamos a domicilio. Baratísimo. A-0225. San Rafael núm. 71.
E5 47362 10-9 Nov.

PROFESORA inglesa, años de práctica, sabe traducir bien al español. Clases a domicilio y en su casa. Precios módicos. Cárdenas número 1, segundo piso.
E5 47219 9-12 Oc.

COLEGIO SAN ELOY

Pupilos, precios de situación. Primera enseñanza. Preparatoria. Bachillerato. Idiomas y comercio. Se admiten internos, medio internos y externos. Calzada del Cerro número 620, Habana. Telf. I-6002. Pida prospectos.
E2 C6552 3 nov 4

ADMITO pupilos, desde 15 pesos, Lawton 66, entre San Mariano y Vista Alegre. Telf. X-1418.
E2 46572 7-15 Oc.

APRENDA inglés con profesora graduada y no perderá su tiempo y dinero. Método práctico y sencillos. Pronunciación correcta. Clase día y noche. Enseño Taquigrafía Pitman. Telf. I-5993.
E5 47198 9-15 Oc.

PROFESORA con título: Sistema Gregg (inglés y español), tiene algunas horas disponibles, clases individuales y colectivas, garantiza que el alumno no perderá tiempo. Módicos precios. F-1493.
E5 46960 8 oct 15

PROFESORA de Taquigrafía, Mecanografía, Teneduría, Inglés e Instrucción en general, se ofrece para dar clases a domicilio y en su casa. Precios módicos. Telf. A-8379.
E5 46508 7-12 Oc.

INGLES, APRENDA el verdadero idioma inglés por profesor de Londres. Precios reducidos. Herbert Farnes Hotel, Santa Fe». Amistad 61 Telf M-8357.
E5. 46411 6-13 Oct.

PROFESORA FRANCESA, graduada Universidad París; da clases de francés y literatura a domicilio y en su academia. Vedado: 4 número 253; altos; entre 25 y 27 F-2658.
E-5 60119 28—30 Oct.

INGLES. Profesor nativo da lecciones a domicilio y en su casa. También enseña taquigrafía. Precios moderados. F-2310.
E5 45491 3 oct 11

INGLES: Profesor americano con dos títulos, con experiencia de los métodos más rápidos, prácticos, modernos. Precio rebajado. Campanario 90, altos. A-0450. Duncan Thomas.
E5 45372 3-12 Oc.

PREPARACION rápida, individual, de Ortografía Práctica, Taquigrafía, Contabilidad Moderna, etc., por competente profesor, con mucha práctica. Cuotas facilísimas. Llame al Telf. A-9182. Le conviene.
E5 45352 3-12 Oc.

GARANTIZO enseñarle inglés correctamente, no permanecerá mudo, ni perderá dinero. Hablará en breve. Gramática, dictado, conversación práctica, perfecta. Competente profesora americana. Galiano 93. M-1807. $5.00 mensualmente.
E5 45410 3-13 Oc.

PROFESORA inglesa da clases en su casa o en domicilio, clases colectivas. Miss. Williams. Galiano 59, (tercer piso, departamento 2). Entrada por Concordia.
E5 45168 2-16 Oc.

GUITARRA y canto, canciones cubanas y mexicanas, españolas. También clases piano para aficionados, Monte 15, altos de La Nueva Retreta. Telf. M-6169.
E5 44770 30-15 Oc.

MISS Alice Aubrey, conocida profesora inglesa, da clases a grupos de tres personas. Precios, $4 por persona, 1 hora, 3 veces por semana. En su domicilio, H número 184. Clases individuales. F-3879.
E5 39003 19 oc 19

INGLES

Enseñado por profesora americana. Sorprendentes resultados en pocas semanas. El discípulo leerá, escribirá y hablará el inglés en breve tiempo. Lecciones a domicilio, también. Miss Kapan. Gran Hotel. Teniente Rey y Zulueta. M- 9896.
E5 39084 21-21 Oc.

INGLES, Taquigrafía (inglesa y española), teneduría, cálculo mercantil, caligrafía y matemáticas a $9.00 sos mensuales. Enseñanza a domicilio por el profesor F. Heitzman. «Profesor Normal». Informes: Reina número 30, altos, por Correo o personalmente.
E5 38307 18-17 Oc.

ENSEÑANZA: Maestro americano, abogado, con certificado de Universidad de Yale. Clases particulares de inglés M-8979. Para clases colectivas diríjase a la Academia «M. Medina», Bernaza número 63, altos.
E5 38268 18-18 Oc.

E-6. Institutrices

SE OFRECE una inglesa para institutriz, por horas, también da clases de inglés. Telf. A-7864.
E6 39215 22-19 Sep.

SE OFRECE una inglesa para institutriz, por horas, también da clases de inglés. Telf. A-7864.
E6 46197 6-13 Oc.

DE INTERES GENERAL

JOSE Gardell Garrigó, contratista de obras, construye, amplía y repara casas y chalets, adapta locales para industrias y comercios. Reparaciones en general. Pídame planos y presupuestos. Santa Irene 105. I-2696.
I 47290 9 oct 24

BOVEDA con osario imperial, precio de ganga, también vendo panteón moderno, muy barato. San Miguel 146, primer piso, entre Escobar y Gervasio. Señor Escobar. Teléfono U-7273.
I 47342 9 oct 19

M.E.C.D. 2016

SERMONARIO

(Por GABRIEL CAMPS)

Consejos a los colonos que se crean ignorantes, pues, como Condorcet, sólo para los ignorantes escribo.

1o.—No toleres que te usurpen tu estado social. Cuando uno te diga que tiene dos millones de arrobas de caña y se llame colono, dile que él no es colono; que se titule de otro modo, intendente, mayoral, amo, como quiera, menos colono.

El sembrador cubano que pase de doscientas mil arrobas de caña no es colono. Es otra cosa.

2o.—No pidas rebaja de la renta de la tierra porque con ello arruinas al dueño, sin beneficio para tí. Los intereses agrícolas deben ser solidarios. En ninguna parte están tan depreciadas las tierras como en Cuba: los arrendamientos entre nosotros son arrendamientos de hambre: famélico tú, famélico el dueño de la tierra; famélicos los cochinos. Vacas con garrapatas y pencos con lastimaduras en el lomo y esparavanes.

3o.—Si por una caballería, que es algo más de 33 acres, no puedes pagar veinte pesos al mes, que son $240 al año, es que andas mal de cabeza y voluntad. Por veinte pesos mensuales tienes vivienda, hierba, probablemente leña, caza, en algunas partes fruta y pesca, ¿qué más quieres? Y te pregunto, ¿hay muchas fincas en Cuba que se arriendan en $240 pesos? Ahí tienes excelentes caballerías en ciento cincuenta y hasta en menos de cien, ¿de qué te quejas? ¿No pagas esos 20 pesos, en la Habana por un mísero y seco cuchitril?

4o.—No le pidas al hacendado que te deje distraer en cultivos menores, por cuanto no hay un sólo hacendado que sea tan irracional que lo prohiba.

Si le pides sembrarlos y él te lo niega es porque sabe que lo que quieres es criar y hasta tomar ganado a piso, y si me apuran mucho criar tus gallitos, por si acaso, en terreno ajeno.

5o.—Cuando te digan que abones tus campos tápate los oidos y no hagas caso.

Toda tierra en Cuba que no dé un promedio en cinco años, de treinta mil arrobas por caballería, abandónala, porque no es para caña.

6o.—Cuando tengas una tierra tuya o en renta, bien por precio fijo o a partido, entonces abónala, con abono que fabriques, no que compres y si es posible, que generalmente lo es, riega, aunque procura ingeniarte de manera que el riego te resulte barato, que no suceda que sea más dispendiosa la mecha que el candil.

7o.—Si tu finca tiene tres caballerías y porque las cultivaste con esmero y te llovió a tiempo, le haces producir ciento cincuenta mil arrobas de caña, estarás en camino de la ruina, si te embullas, porque ese no es perro que sigue a su amo.

8o.—En tres caballerías, y saca la proporción en treinta o en trescientas, no debes producir más que a razón de treinta mil arrobas y **además** otras cosas.

9o.—Ese **además** puede ser, fíjate bien: una cría de cochinos; unas cuantas vesanas de maíz, otras tantas de calabaza; tu palmiche, si lo tienes, y malo ha de ser que no lo tengas, tu vaca de leche, tus gallinas, tus palomas, tus patos: tus gansos, para que con el graznido te ahorres el perro; y tu huerta: ésta muy chiquita, no te exagero si te digo que sea de 20 metros cuadrados. Esa huerta no es para vender, es para comer tú y tu familia.

Veinte metros cuadrados de hortaliza, junto al pozo, dan lechugas, coles ,nabos, perejil y zanahorias que es una barbaridad, y bien pronto verás que vives mejor y llenas más de plata tus bolsillos que un jefe de Negociado. Y hasta si eres vivo y no sonso podrás pasear en Ford o en Jaca y ser elector independiente ;aunque será mejor que no elijas, no obstante la reforma censual y parlamentaria. Hemos llegado otra vez al zapato de pellejito, a la guayabera y al sombrero de yarey, es decir volveremos a ser cubanos al natural, sin las narices postizas y la peluca con que hemos venido disfrazándonos en los últimos años.

Ahora la buena práctica no es la anterior. En los Estados Unidos existe una comunidad de labradores que están muy bien; pero hay uno que está mejor que sus vecinos y lo explicaba de este modo: yo no produzco hortalizas, ni huevos, ni gallinas; todo eso lo compro para que lo produzcan los otros, y sólo cosecho . . .apios.

Eso es lo sapiente, el cultivo especial; pero como tal vez sea asunto de mercado y el nuestro está desjarretado, te recomiendo que no dejes, por ahora lo bueno, en busca de lo mejor.

La felicidad está en la vida campesina, aunque sin sombrero tejano, ni baño intercalado, ni chalenses, ni las otras porquerías exóticas.

UNA ENTREVISTA DE HITLER CON VON HINDENBURG

Exposición de aspiraciones de la NAZI y un cambio de impresiones sobre política

BERLIN, octubre 10.—(AP).—El Presidente Paul Von Hindenburg, comandante supremo de los Ejércitos alemanes en la guerra mundial, y Adolfo Hitler, que sirvió a la patria durante casi toda la guerra, luchando en el frente de combate, estuvieron conferenciando como iguales más de una hora acerca de los problemas exteriores y domésticos de Alemania.

Los detalles de la conversación no se han dado a la publicidad, pero se tiene entendido que el Presidente recomendó al jefe de la Nazi que procurase que sus partidarios no realizaran nuevas perturbaciones del orden, especialmente con motivo de la convención nacional socialista que se celebrará mañana en Harzburg.

Entre las filosofías políticas del Presidente y del jefe de la Nazi existe un contraste tan grande como entre las características personales e históricas de ambos.

Durante hora y cuarto Hitler estuvo con Hindenburg, informándole de lo que los socialistas nacionales esperan hacer con Alemania.

Un breve comunicado, dado a la prensa después de la conferencia, dice que hizo «un extenso informe de las aspiraciones del movimiento de la Nazi y que a esto siguió un cambio de impresiones sobre los asuntos de política interior y exterior».

Más tarde la policía dictó órdenes clausurando varios lugares de reunión usados por los Nazis y otros extremistas, entre las seis de la noche y las seis de la mañana.

La reunión del Presidente y Hitler ha tenido mayor significación debido a que el Reichstag se reúne el martes y poco después el gabinete formado por el Cancilled Heinrich Bruening pasará por la prueba parlamentaria.

El gabinete, que es el decimooctavo que se ha formado en Alemania desde que es república, celebró hoy la primera reunión.

El Gobierno cree obtener 279 votos seguros y confía en que logrará algunos más hasta 289.

GRAN ANIMACION PRE-ELECTORAL EN INGLATERRA

Los varios distritos de la Gran Bretaña se preparan para dentro de dos semanas

LONDRES, Octubre 10 (AP).—La campaña para las elecciones generales del 27 de este mes es causa de la mayor animación en todo el país, notándose una gran actividad en todos los distritos, donde se reunen los partidos para formular sus planes para las dos semanas que faltan hasta los comicios.

No obstante la confusión que reina prevalece la opinión, que comparte la mayoría de los que hacen apuestas en la Bolsa, de que el Gobierno nacional obtendrá una mayoría de cerca de 150 votos en la Cámara de los Comunes.

El objetivo principal de la campaña electoral es la continuación del Gobierno nacional en el poder siguiéndole en importancia el asunto de la creación de aranceles. En el fondo ha de ser una lucha entre el capitalismo y la rama socialista del partido laborista.

Uno de los importantes acontecimientos de hoy, fué la negativa de los conservadores a retirar su candidato en Darwen, para dejar el camino expedido a Sir Herbert Samuel, jefe de los liberales nacionales.

Esto es posible que precipite una lucha entre conservadores, liberales y laboristas, con lo que se debilitaría al gobierno nacional.

Mr. MacDonald va a Seaham el lunes para comenzar la campaña en aquel distrito por donde espera salir electo.

David Lloyd George ha manifestado que los liberales que defienden el libre cambio sin reservas n idisimulos tendrán su apoyo financiero.

Arthuh Henderson, jefe laborista, fué hoy a Churt y sustuvo una larga conversación «cordial» con Mr. Lloyd George.

LOS LINDBERGH HAN EMBARCADO A BORDO DEL «PTE. JEFFERSON»

YOKOHAMA, Japón, Octubre 10. (AP).—Charles A. Lindbergh y su esposa, Ana Morrow, llegaron noy a este puerto, procedentes de Nagasaki, y embarcaron a bordo del «President Jefferson» que zarpará mañana de madrugada para los Estados Unidos.

El coronel y Mrs. Lindbergh abandonaron la excursión aérea por el Extremo Oriente, que proyectaban realizar, cuando recibieron la noticia de la muerte del senador Dwight W. Morrow, de Nueva Jersey, padre político de Lindbergh.

Movimiento Marítimo

NUEVA YORK, octubre 10.—(AP)—Hoy salieron los vapores Orizaba y Munargo hacia la Habana.

HOY SE EFECTUARAN EN EL PERU LAS PRIMERAS ELECCIONES PRESIDENCIALES DESDE QUE CAYO EL REGIMEN DE LEGUIA Y EN ELLAS FIGURAN S. CERRO, OSORES, JARA Y H. DE LA TORRE

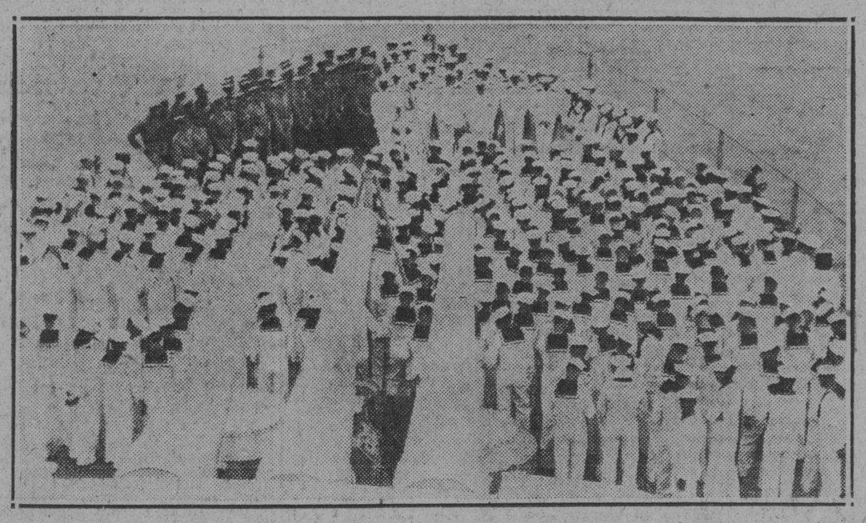

En la Armada de los Estados Unidos el Día de los Premios es siempre una ocasión solemne, encuéntrese donde se encuentre el buque en que haya de celebrar se la fecha. En el grabado aparece la tripulación del crucero «Houston», reunida en la playa de popa de és te, cuando estaba fondeado en Tsing-Tao, China, para recibir los premos en metálico concedidos a los mej ores artilleros.

Si ninguno de los candidatos recibe votación bastante, la asamblea elegirá Presidente

PERU, Lima, octubre 10.—(AP.—Los electores peruanos participarán mañana en las primeras elecciones presidenciales que se han de celebrar desde que cayó el régimen de Leguía, hace más de un año.

Durante los once años de dictadura del expresidente Augusto B. Leguía, actualmente en una prisión, los electores peruanos llegaron a mos trar indiferencia hacia las elecciones, pero el interés es grande ahora, de acuerdo con la nueva ley que exige a todos los ciudadanos de más de veintiún años hacer uso del voto so pena de grandes multas.

Cuatro candidatos se han presentado que son el teniente coronel Luis M. Sánchez Cerro, conservador y expresidente provisional, que dirigió la revolución contra Leguia; Arturo Osores, jefe político veterano; Jose María de la Jara Ureta, candidato de coalición y Víctor Raul Haya de la Torre, joven radical.

Si ninguno de los candidatos presidenciales recibe el veinticinco por ciento del total de votos, la Asamblea Nacional será la que escoja el nuevo presidente entre los candidatos.

Las autoridades han adoptado medidas para evitar desórdenes y la venta de licores ha sido prohibida durantes tres días a partir de hoy.

CONFERENCIAS EN BASILEA CON LOS EXPERTOS INTERNACIONALES DE FINANZAS PARA DISCUTIR SOBRE LAS FASES DE LA SITUACION ECONOMICA

Se cree generalmente que serán los E. U. el primer país que reaccione de la crisis

BASILEA, Suiza, octubre 10. (AP.)—Randolph Burgess, representante del Banco de Reserva Federal de N. York, comenzó hoy una serie de conferencias con los líderes internacionales de las finanzas, acerca de las fases de la situación mundial.

Las reuniones comenzaron en vísperas de la reunión mensual de los directores del Banco de Pagos Internacionales, sabiéndose que la misión de Burgess es obtener todos los informes posibles acerca de las condiciones monetarias europeas y suministrarlos a sus colegas europeos sobre las de los Estados Unidos.

Se cree en Basilea que el desconocimiento de ciertos datos sobre los problemas monetarios tanto en Europa como en los Estados Unidos, es causante, en gran medida, de la confusión reinante.

Esta noche se desmintió de manera autorizada que Burgess trajese gran cantidad de oro a las bóvedas del Banco de Pagos Internacionales, aunque se ha sabido que el de Reserva Federal de Nueva York tiene depositados en él de aquí algunos fondos, que no son importantes ignorándose desde cuándo están en Basilea.

En los círculos bancarios se consideraba esta noche que no es probable que de la actual conferencia resulte una acción concertada para restaurar la estabilidad financiera del mundo. Se llega a decir en fuente fidedigna que no se debe esperar la mejoría mundial, del esfuerzo internacional. El cambio ha de venir gradualmente, sin acontecimientos espectaculares, resurgiendo primero un país, el que tomará entonces la dirección de los demás en el movimiento mundial hacia la confianza y prosperidad.

En centros autorizados se cree que los Estados Unidos será la primera nación que reaccione de la crisis.

Entre los que hoy conferenciaron con Mr. Burgess estaba Montagu Norman, Gobernador del Banco de Inglaterra.

LOS REBELDES VENEZOLANOS SE APODERAN DE UN BARCO MEJICANO PARA TRANSPORTAR ARMAMENTOS

Los revolucionarios han dicho a los armadores que les pagarán si no dicen nada

CIUDAD DE MEXICO, Octubre 10 (AP).—El departamento de Comunicaciones ha dado hoy una nota a la prensa informando que el vapor mexicano «Superior» se encuentra en poder de los rebeldes venezolanos, los cuales para apoderarse del buque se hicieron pasar por obreros del chicle. Agrega la nota que el buque ha desembarcado en la costa venezolana armas y municiones para ayudar al movimiento revolucionario.

Los supuestos pasajeros estaban dirigidos por jefes venezolanos que habían estado haciendo los preparativos en México, y se apoderaron del barco cuando se hallaba en alta mar, a cuyo efecto lo primero que hicieron fué silenciar la telegrafía inalámbrica.

El «Superior» salió de Veracruz para Yucatán el 29 del pasado con 110 pasajeros y se cree que ha llegado a su destino unas ochenta horas después, aunque nada se ha sabido.

La primera noticia que tuvieron los armadores de la captura del buque ha sido en forma de una carta que se le ha dirigido por la organización revolucionaria venezolana de Nueva York, informándole que el buque ha sido incautado por los rebeldes, pero que si no dan cuenta serán pagados.

EL JEFE DEL EJERCITO

Se entrevistó ayer con el Secretario de la Presidencia el Jefe del Ejército, a quien acompañaba el brigadier Lores.

EL PRESIDENTE JOSE URIBURU ESTA ENFERMO

Los elementos radicales de la Argentina insisten en votar a Marcelo Alvear

BUENOS AIRES, Octubre 10 (AP) El presidente provisional general José Uriburu, se encuentra enfermo, y los médicos le han ordenado que abandone durante una semana sus ocupaciones políticas y la dedique por completo al descanso.

LOS RADICALES INSISTEN EN VOTAR A ALVEAR

BUENOS AIRES, Octubre 10 (AP) El periódico «El Diario» dice hoy que las organizaciones radicales estan decididas a apoyar la candidatura presidencial de Marcelo T. de Alvear en las próximas elecciones generales, a pesar de que ha sido anulado por el Gobierno.

Una delegación de radicales regresó hoy de Montevideo, donde fue a conferenciar con Alvear.

ES BUSCADO CON AFAN A UNO DE LOS PILOTOS DEL AVION DEL BREMEN

FARRSBORO, Nueva Escocia, octubre 10. AP.—Espoleados por la declaración de los médicos, de que Fritz Simon, piloto alemán, vivió dos días después de haberse destrozado el aeroplano en que salió de la cubierta del trasatlántico «Bremen», con el correo de éste, los que buscan a su compañero Rudolph Wogenknecht, renovaron hoy sus esfuerzos.

El cadáver de Simon fué encontrado ayer en la bahía de Cobequid. El doctor Henderson dice que la muerte la causó la intemperie, y que ocurrió dos o tres días después del accidente, pues el infortunado aviador había fallecido horas antes de encontrarse su cuerpo.

EL SERVICIO DE TRENES DE VERACRUZ HA QUEDADO CORTADO POR LAS LLUVIAS

CIUDAD DE MEXICO, Octubre. 10 (AP).—Despachos de Jalapa informan que el servicio de trenes con Veracruz se ha suspendido debido a los torrenciales aguaceros que han causado averias en las lineas, innundando una vasta aérea de las secciones mas bajas de Veracruz.

SE RECOMIENDA LA CONFERENCIA SOBRE LA PLATA

Los delegados de Estados Unidos y del Brasil se han abstenido de emitir su voto

WASHINGTON, octubre 10, (AP.)—La cuarta conferencia comercial acordó esta noche convocar una conferencia internacional para la rehabilitación de la plata, absteniéndose de votar los delegados norteamericanos y brasileños.

La resolución aprobada recomienda que todos los gobiernos panamericanos «estudien la conveniencia de someter a una conferencia mundial la posibilidad de rehabilitar la plata y los medios de lograrlo».

Aunque la sesión plenaria final de la conferencia se celebrará el martes próximo, lo más importante de los trabajos quedó casi terminado en la sesión de esta noche. La reunión del lunes se limitará a conferencias entre los delegados hispano-americanos y de los Estados Unidos.

La proposición más importante, la presentada por la delegación cubana proponiendo una tregua arancelaria de dos años, no ha podido ser discutida, por la razón de que pasó a la Comisión de Resoluciones y esta la eliminó proponiendo, en cambio, que las naciones americanas se hagan las mayores concesiones mutuas.

El plan para la creación de un Banco Pan-Americano de Arreglos, similar al de Basilea, también recibió carpetazo, lo mismo que otro en que se proponía la creación de una comisión especial de crédito para que laborase pro los intereses de los bonos hispano-americanos.

La conferencia aprobará en su sesión final varias recomendaciones tecnicas acerca de marcas industriales, disposiciones aduanales, desarrollo de la aviación comercial, la carretera panamericana, fomento del turismo y otras análogas.

SE HA VISTO CAER AYER, INCENDIADO Y PARTIDO, UN PEQUEÑO DIRIGIBLE

GALLIPOLIS, Ohio, octubre 10 AP.—El doctor Charles E. Holzer propietario del aeropuerto de Gollipolis, investigaba esta noche la noticia de que un pequeño dirigible cayó incendiado en las colinas de Virginia Occidental, al sur de esta población, hoy por la tarde.

Varias personas cuentan que vieron cómo el dirigible se partía en dos y ambas mitades caían envueltas en llamas. Tres de sus ocupantes se lanzaron al espacio con paracaídas.

El doctor Holzer, quien dirige un hospital de Galiipolis, cuenta que el dirigible pasó sobre el edificio poco antes del accidente, el cual ocurrió, al decir de quienes vieron el trágico descenso, a las dos y cincuenta minutos de la tarde.

EL GOBIERNO JAPONES MUESTRA PREOCUPACION POR EL INTERES QUE MR. HOOVER HA MOSTRADO EN RELACION CON EL CONFLICTO CHINO-NIPON

EN UNA NOTA DEL MINISTERIO DE LA GUERRA JAPONES SE ACUSA A CHAN HSUE-LIANG DE CONSPIRAR A FIN DE ARROJAR A LOS JAPONESES DE LA MANCHURIA MEDIANTE UN ATAQUE POR DOS FLANCOS Y EL JAPON NO QUIERE QUE CONTINUE DE GOBERNADOR

CIANG KALSHEK PRONUNCIA UN DISCURSO AL PUEBLO

NANKIN, China, octubre 10. (AP).—Mientras los buques de guerra japoneses navegan aguas arriba del río Yangtze, el general Chiang Kai-Shek, jefe del gobierno nacionalista, declaró que solamente la paz y la unidad pueden salvar a China, permitiéndola desarrollar una fuerza nacional que resista la invasión extranjera.

El general no hizo ninguna otra referencia a los acontecimientos militares del Japón desde que las tropas niponas ocuparon la Manchuria el 18 de septiembre.

Sus manifestaciones, dirigidas a un enorme público que se congregó para conmemorar el vigésimo aniversario de la República de China, se interpretaron en el sentido de que son un llamamiento para la solidaridad del Gobierno de Nankin y la facción insurgente de Cantón.

Hubo hoy una impresionante manifestación de fuerza militar. Cuatro regimientos de infantería, unidades de caballeros ,artillería e ingenieros, varios tanques y fuerzas aéreas tomaron parte en la fiesta militar, desfilando las tropas ante la tribuna de Chiang Kai-Shek.

Las autoridades han adoptado toda clase de precauciones con el fin de evitar incidentes que sirvan de pretexto a los japoneses para seguir concentrando fuerzas navales en China. Las patrullas militares se han aumentado y todos los pasquines que se fijaron en las calles con expresiones de hostilidad a los japoneses han sido arrancados.

El destroyer que trae al ministro japonés desde Shanghai con una nota de protesta de su Gobierno, se encuentra demorado por la niebla en el bajo Yangtze, pero espérase que llegará mañana.

TOKIO, Japón, octubre 10. (AP).—El Ministerio de Marina ha publicado una nota acerca de las actividades de los buques de guerra en aguas de China, y el Ministerio de la Guerra ha tomado nota del interés que manifiesta el Gobierno de los Estados Unidos en la situación de la Manchuria.

El Ministerio de la Guerra manifiesta gran interés en las noticias que recibe la prensa dando cuenta de que el presidente Hoover y su Gabinete han tratado del bombardeo por los aeroplanos japoneses de la capital interina de la Manchuria, en Chinchow.

«Es de lamentarse que el Gobierno de los Estados Unidos, debido a carecer de informes fidedignos, haya podido guiarse de la falsa propaganda que hacen los chinos, hasta el punto de convocar una reunión del Gabinete para tratar de ese asunto», dijo uno de los representantes del Ministerio.

«Las autoridades militares japonesas tienen la mayor confianza en el sentido de justicia del Gobierno de los Estados Unidos y confian en que Washington apreciará la posición japonesa cuando el Ministerio de Estado le explique que la acción de Chinchow fué puramente defensiva, como se hizo constar ayer.»

La nota del Ministerio de la Guerra acusa a Chang de conspirar para arrojar al Ejército japonés de la Manchuria por medio de un contra ataque por dos flancos y que con el fin de observar los preparativos militares de Chang se enviaron aeroplanos a Chinchow, que está en la línea ferroviaria entre Mukden y la frontera de Manchuria y Chigli .

Agrega que como resultado de las actividades de Chang, el Japón se ha negado a entenderse con él y se opone a su regreso a Mukden como gobernador militar.

Los periódicos dicen que si Chang se rindiera ahora no se le permitiría regresar al poder en la Manchuria y que las autoridades japonesas se negarán en lo sucesivo a entrar en negociaciones con él.

CONTESTAN LOS JAPONESES A LA NOTA CHINA

GINEBRA, octubre 10. (AP).—El Gobierno japonés, contestando esta noche a una nota china enviada a los miembros de la Liga de las Naciones, declara que las operaciones militares de la Manchuria son «únicamente el resultado del sentimiento antijaponés en China».

«El actual movimiento antinipón en China—dice M. Sawada, que firma la nota japonesa—contraviene no solamente la letra sino el espíritu de los tratados existentes y constituye un acto de hostilidad».

El Gobierno chino, sigue diciendo, «asumirá graves responsabilidades» si deja de adoptar «inmediatas y efectivas medidas para suprimir esa agitación».

Recuerda la promesa del representante de China en el Consejo de la Liga de las Naciones referente a que nada se haría que agravase la situación en la Manchuria y agrega que el Gobierno chino está agravando la situación dejando de realizar «esfuerzos efectivos» para restringir las actividades de las sociedades antijaponesas que ponen en peligro la vida y la propiedad, así como la libertad de comercio, de los súbditos japoneses en distintas partes de China.

CINCUENTA JEFES DE LOS BOMBEROS DE LA NUEVA INGLATERRA, A LA HABANA

BOSTON, Octubre 10. AP.—Una delegación de cincuenta jefes de bomberos de la Nueva Inglaterra salieron esta noche hacia la Habana, para tomar parte en la convención de la Asociación Internacional de Jefes de Bomberos que va a celebrarse en la capital de Cuba.

El grupo se dirigió en tren de Boston a Nueva York ,embarcando por la tarde en el trasatlántico «Scythia', que poco después zarpaba hacia la Habana.

TOPICOS MUNDIALES

POR SCRUTATEUR

—El aspecto práctico de la Exposición Colonial.
—Cómo nacieron algunas modas.
—Briand y la Unión Europea.

Pocos saben que la Exposición colonial de París se concibió, no sólo bajo un designio nacional imperialista, sino bajo un designio estrictamente parisién. A los franceses de provincias y de París que gimen ante la clausura próxima del pintoresco lugar, que las lluvias del verano deslucieron, habría que recordarles que la Exposición ha cumplido sobradamente sus dos fines principales. Uno fué dar forma plástica y expresión concreta en un punto determinado del tiempo y del espacio al mundo colonial francés; otro, echar los primeros jalones del nuevo París.

Todos los visitantes se percataron, más con los ojos y con los oídos que con el entendimiento, del primero de aquellos aspectos. El exotismo de cosas y personas resumía una lección greográfica. Los niños de las escuelas Manjón estudian en Granada la geografía de España corriendo y saltando sobre un relieve de piedras que tiene la forma de una piel de toro, hoy en trance de amputación si no hay quien lo contenga, aunque sea recurriendo a la treta del cartaginés.

El francés medio, cuyo egocentrismo es proverbial, no sólo ignora a los otros, sino que se ignora a sí mismo en cuanto empieza a ser otro; es decir, en cuanto vive en la periferie del mundo. Aparte de este beneficio, mediante el cual toda la metrópoli ha comprobado la extensión variada y diversidad de su propia grandeza, la difusión creciente de la influencia de Francia por todo el planeta, queda el croquis de una ciudad nueva, de otro París que será obra de la República; el primero que ella edifique y haya ideado bajo la visera romana del mariscal Lyatuey. La clausura de la Exposición es un hecho, termina y se cierra, bien que se prorrogue probablemente por todo el mes de noviembre. Las colecciones de arte indígena, el mobiliario, los tapices, las joyas, etc., volverán a sus propietarios, a su procedencia privada, o serán vendidas en subasta, o encerradas en Museos. Pero los terrenos, no solamente no quedarán depreciados e inservibles, sino que ya tienen postor en puja. Puesto que Vincennes constituye hoy uno de los puntos del extrarradio que más fácil y más rápida comunicación del Suroeste (el recién construído túnel del Metropolitano puede alojar en sus trenes el 50 por 100 más de viajeros que los demás ramales preexistentes), la edificación es ya una realidad tan inminente, que hay que contenerla y reglamentarla para que no se desmanden el agio y la especulación. Organizar aquella zona de París; las calles de los barrios brotarán en unos cuantos meses. La capital de Francia se expandirá así, en dirección Sureste, hacia Alsacia. Ruta contraria fué la que Napoleón imprimió a la villa. Las edificaciones se alzaron bajo el Imperio en lo que es hoy barrio de la Estrella, es decir, por el Noroeste, en cuya dirección se encuentra Inglaterra.

En los tiempos antiguos, lo mismo que en los modernos, se copiaba asiduamente a los reyes. Muchas modas algunas de gran duración, tuvieron su origen en algo referente a algún gran monarca.

La peluca, por ejemplo, que tanto tiempo se ha usado se implantó porque Felipe, duque de Borgoña, que era calvo, acostumbraba a ponerse pelo artificial.

Carlos VII de Francia llevaba una casaca muy larga porque tenía las piernas mal configuradas, y de él se copió la moda de los gabanes largos.

Las golas altas y rizadas que otra vez vuelven a llevar las mujeres en el cuello, las usó primeramente la reina Isabel de Inglaterra, para ocultar su poco escultural cuello.

Durante el reinado de Jorge III de Inglaterra, el duque de York tuvo un duelo con el coronel Lennox, y éste arrancó a su adversario uno de los bucles. Desde entonces se puso de moda llevar un bucle sólo en una de las sienes.

Del último discurso de Briand en Ginebra:—«La experiencia ha demostrado la utilidad de los contratos entre las naciones europeas por la vía de los organismos administrativos de la Sociedad de Naciones.

La Unión europea, salida del seno de la Sociedad de Naciones, y que ha puesto las bases para el crédito agrícola a Europa central, debe ser fomentada, porque ninguna lesión causa al espíritu de universalidad de la Sociedad de Naciones».

REALIDADES SOCIALES

(Por GASTON MORA)

"El famoso jurisconsulto **Ihering** hablaba, en libro **no menos** famoso, de "La lucha por el Derecho". En el actual momento histórico, la lucha, en todo el mundo, y principalmente en el mundo de civilización occidental, **no** es por el derecho, sino por el alimento. No hay que hablar de derecho a millones de hombres sin pan, sino de la comida". Esto escribe un **socialista.** Y otro escritor, que **no** es **socialista,** sino "**sociólogo**", dice: "El estudio de las estadísticas de lo criminal de los principales países demuestra dos cosas: una, que al aumento de civilización corresponde un aumento de criminalidad; otra, que la instrucción no disminuye la criminalidad.

No puede desconocerse que ahora, en todo el mundo, lo que hay es la lucha por el alimento. A este asunto, hubimos de consagrar un artículo, hace algunos meses. Se ha calculado en muy cerca de veinte millones de hombres el número de los que, en la actualidad, carecen de ocupación retribuída. Gimen de miseria las clases proletarias en todas partes, no sólo las clases proletarias **mecánicas,** sino las clases proletarias **intelectuales.** El pauperismo no se ceba únicamente en las clases populares, que viven de su trabajo manual. Ya ha invadido a las clases medias. Tan dura es la vida para "el profesional" como para "el obrero". Miles de abogados, de médicos, de ingenieros, de arquitectos, de profesores, de escritores, de farmacéuticos, se hallan sin trabajo en casi todas las naciones, a juzgar por las estadísticas o los cálculos que publican algunos periódicos socialistas, los cuales achacan el desempleo de esos "técnicos", de esos universitarios, lo mismo que el desempleo de tantos obreros, a la actual organización **"agro-industrial"** de la sociedad moderna. A esa organización atribuyen el hondo y creciente malestar económico que cada día se generaliza más y más.

Un periódico, que no es socialista, sino conservador, dice que con el régimen comunista o colectivista, prevaleciente en Rusia, **no** ha desaparecido de ella ni la pobreza en las clases populares, ni la escasez en las clases medias o profesionales. Hace esta afirmación, pero **no** la prueba con estadísticas; es una información "indocumentada". El derecho al alimento es el derecho a la vida, que es el derecho primordial. Y el derecho a la vida es lo fundamental en el espíritu, en las esencias de la doctrina sustentada por el ilustre **Ihering.**

Ciertamente no disminuye la delincuencia con la civilización. Ciertamente la instrucción lo que hace es "intelectualizar" algunas veces, la criminalidad, sustituyendo, en tales casos, el delito brutal, violento, de agresión, de sangre, por el delito "intelectual", producto de combinaciones estudiadas, como la estafa, la malversación, la quiebra, la defraudación, el peculado. El canciller **Bacon,** que vivió desde fines del siglo **diez y seis** hasta principios del siglo subsiguiente, fué uno de los sabios más grandes, más geniales que ha habido en el mundo, y **no** obstante su poderosa mentalidad y su ilustración estupenda, reveladas en sus obras, sobre todo en la titulada **Novum Organum,** se le juzgó y condenó por su venalidad. Esta elevada inteligencia, tan cultivada, carecía de toda moralidad. Hace ya muchos años que el insigne sociólogo francés **Gabriel Tarde,** en su obra sobre "La Criminalidad" lo indicaba o sugería claramente: "La criminalidad **no** parece disminuir con la civilización. La instrucción lo que hace, algunas veces, es cambiar la naturaleza del delito, intelectualizándolo". Pero, ¿a qué se debe el fenómeno? ¿Por qué parece puro lirismo, puro sueño o candor aquello de que **abrir escuelas era cerrar cárceles?** Ello se debe al factor económico. Ello se debe a "la lucha por la existencia". Ello se debe a que se carece de trabajo, o a que éste se halla malamente retribuído. Esto se debe al deseo, el ansia de vivir mejor que suscita e intensifica en los hombres la civilización. Decía un escritor francés de últimos del siglo **diez y ocho:**

«Un obrero agrícola sin ninguna instrucción, **es un animal que se parece a un hombre.** Sus necesidades son las de todo animal. Comer, beber, descansar, reproducirse. Un hombre instruído, educado, además de esas necesidades orgánicas, **somáticas,** las tiene morales, intelectuales, artísticas, que demandan satisfacción. En ese hombre instruído, la necesidad de una vida más amplia, más cómoda, es tan imperiosa, que para satisfacerla no retrocederá ante ningún obstáculo».

He ahí explicado o recordado, en pocas palabras, el motivo por el cual crece la criminalidad con la civilización. El motivo es esencialmente económico. La criminalidad sólo retrocede ante el bienestar, o ante una profunda fe religiosa o ante una severa conciencia.

TODO EL QUE PUEDE COMPRAR LEE, SI DUDA, EL "DIARIO"

M.E.C.D. 2016

DIARIO DE LA MARINA
SECCION COMICA DE LA EDICION DOMINICAL

ATILA y FAMILIA

DEMÓSTENES

M.E.C.D. 2016

COMPARSAS

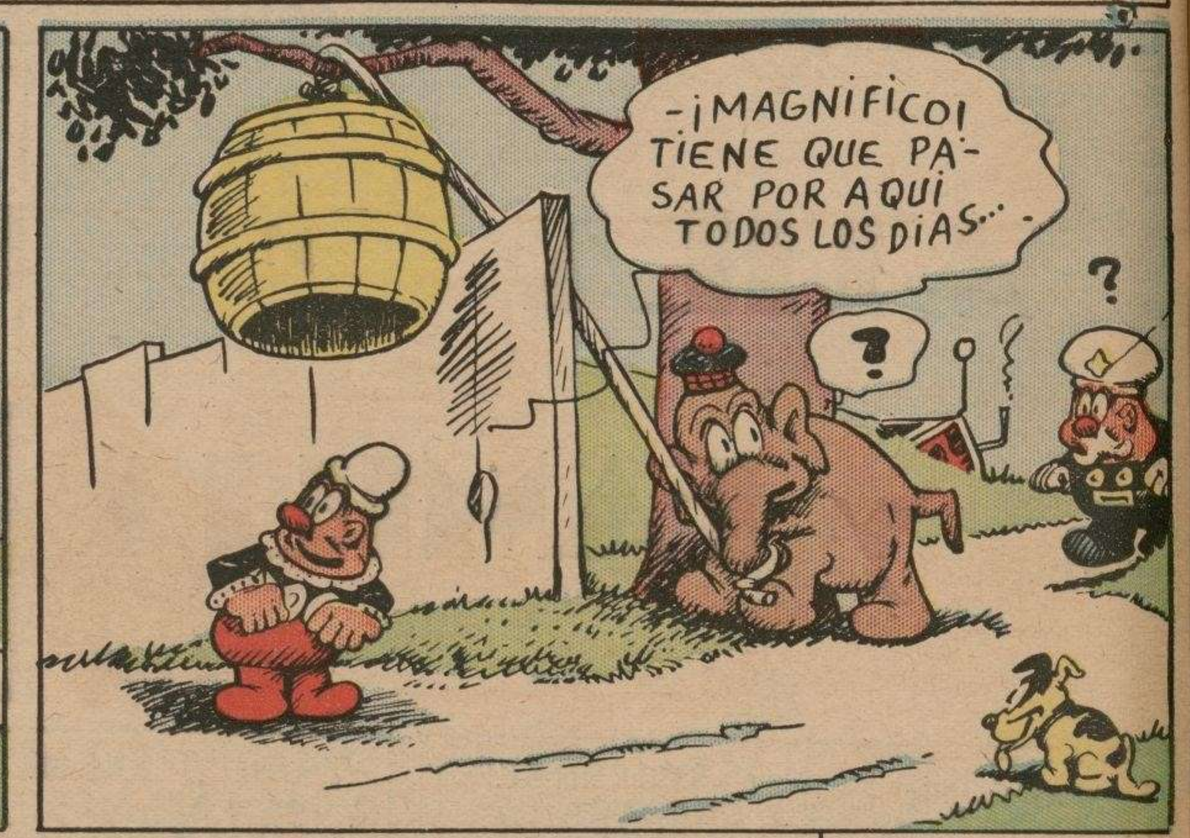

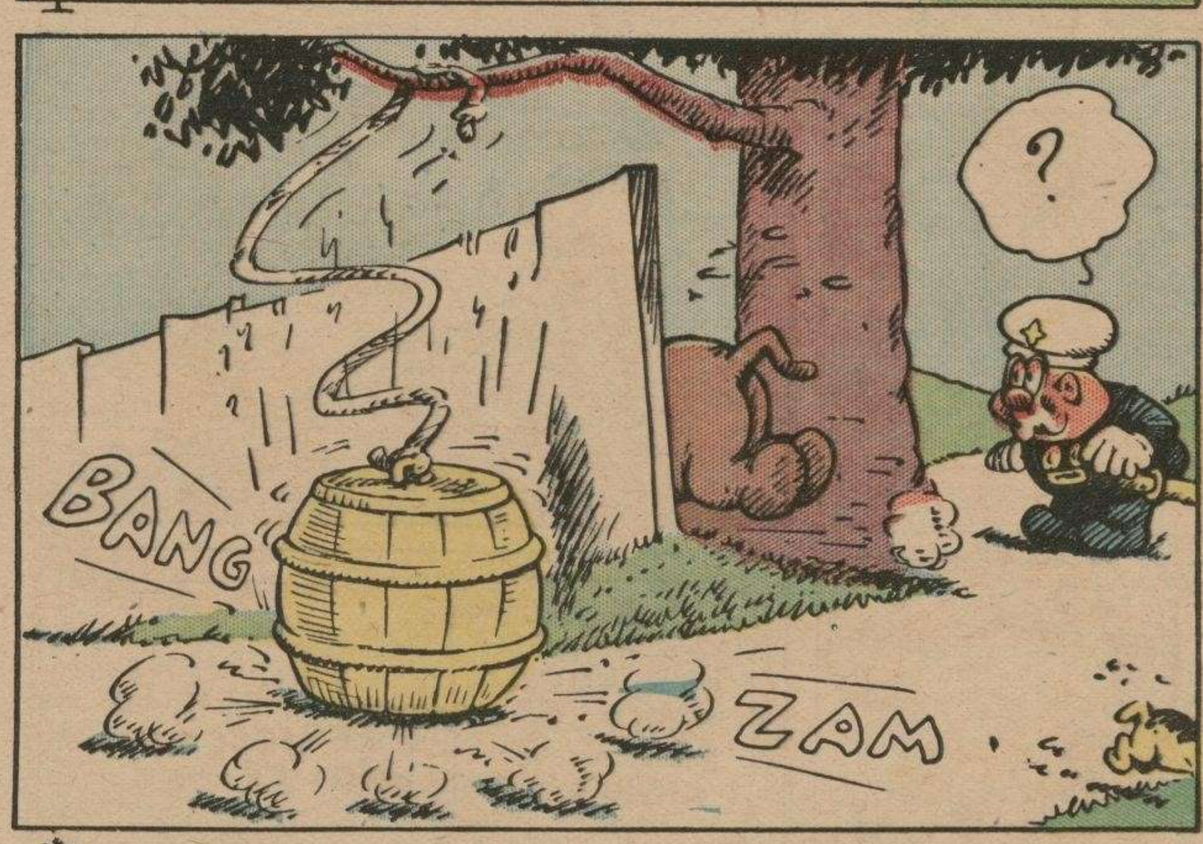

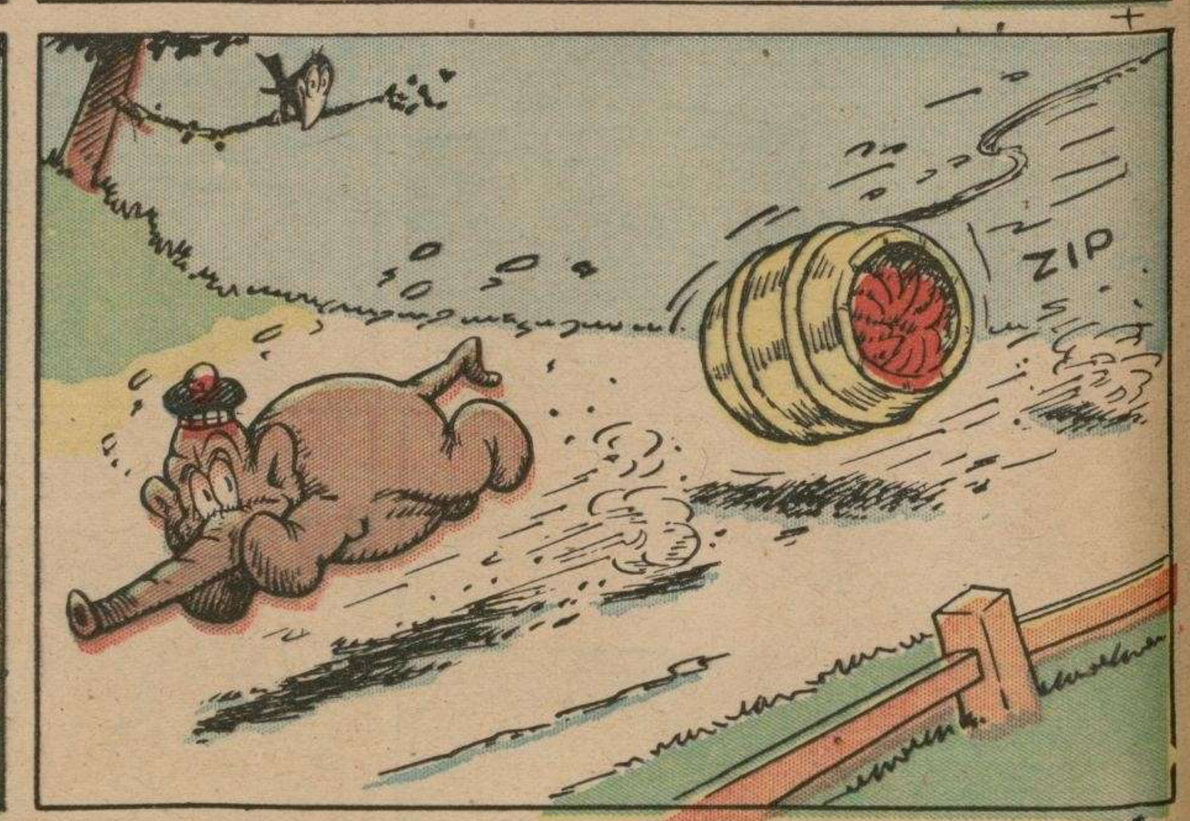

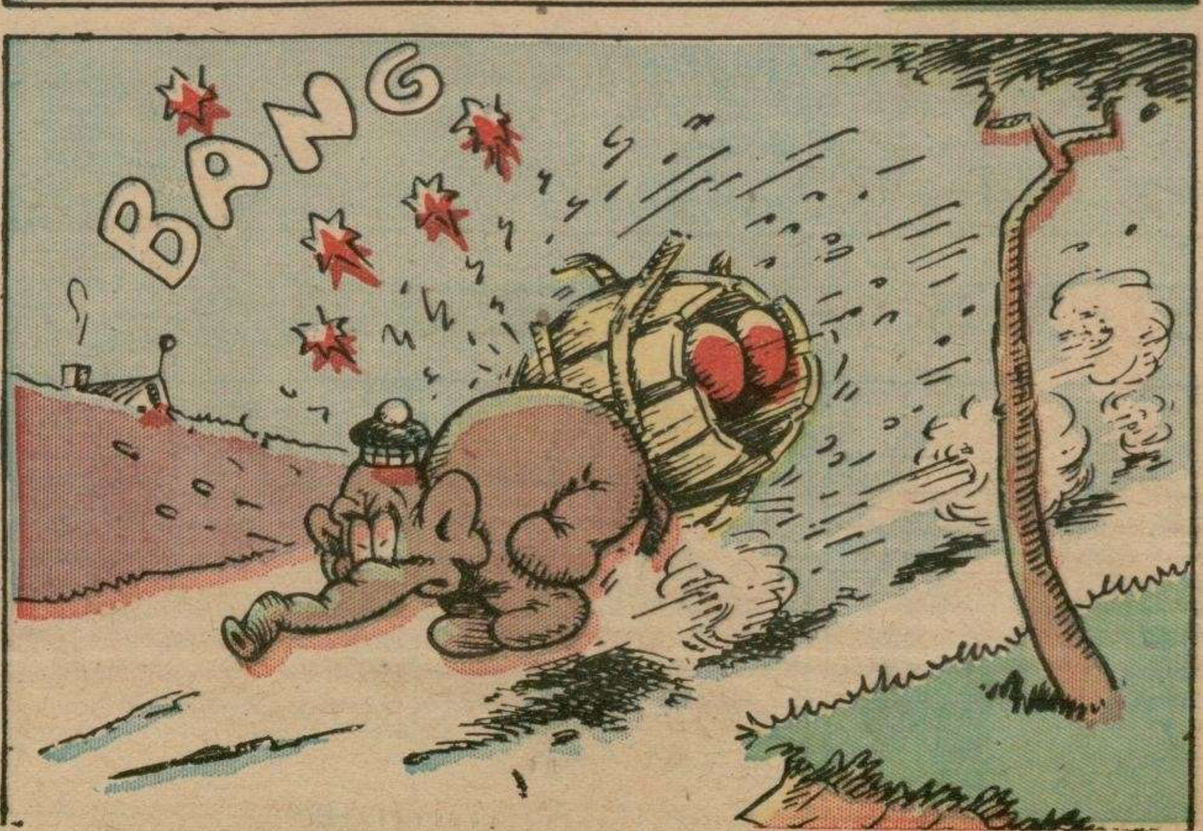

M.E.C.D. 2016

Historia de la Civilización

EL TRAJE

M.E.C.D. 2016

Sacachispas y Cía

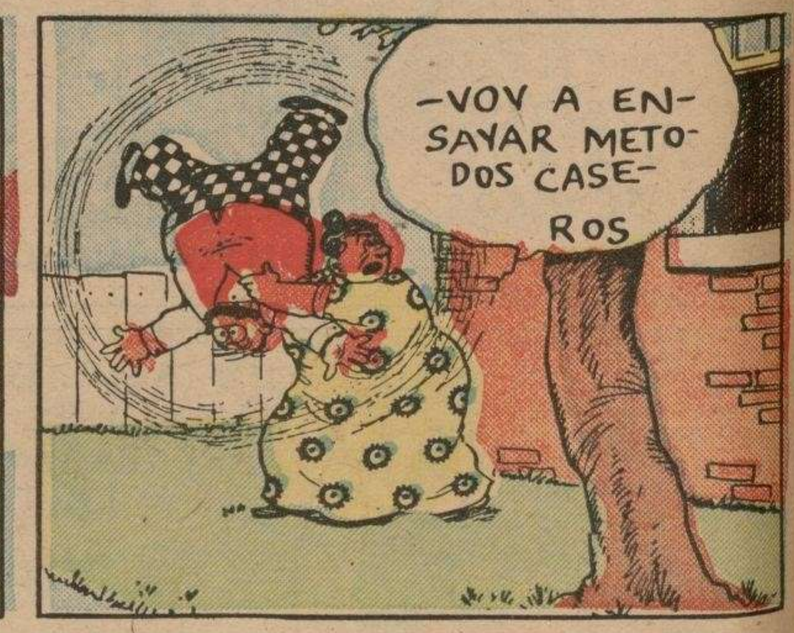

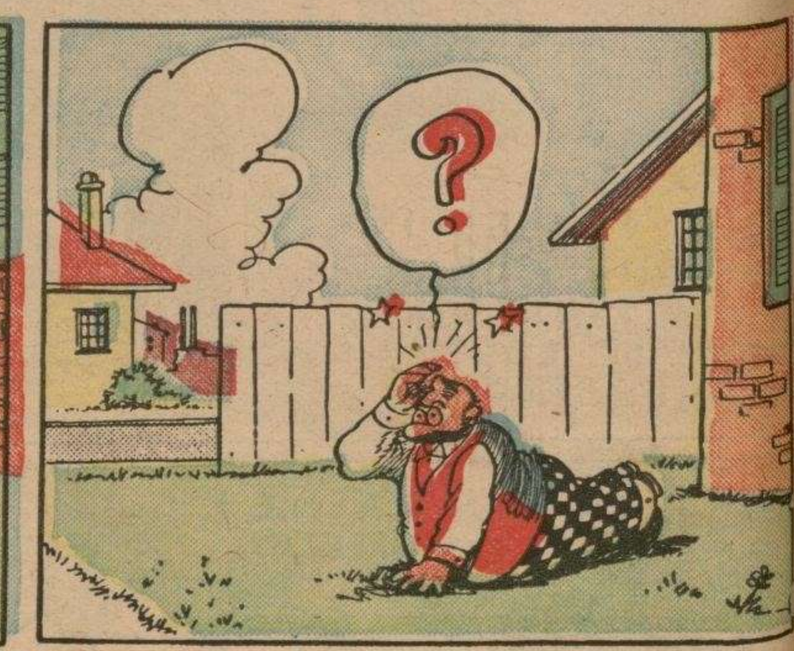

ROSITA

M.E.C.D. 2016