1ª SECCION

EL DIARIO DE LA MARINA es el periódico más antiguo de Cuba. Fué fundado en el año mil ochocientos treinta y dos.

Servicios especiales de España.

DIARIO DE LA MARINA

MIEMBRO de The Associated Press. Esta queda autorizada para usar nuestros servicios y noticias de información.

Hilo directo con New York.

1ª SECCION

AÑO XCIX.—NUMERO 209 Acogido a la Franquicia Postal LA HABANA, VIERNES, 21 DE AGOSTO DE 1931.—SANTAS HAYDEE Y JUANA FRANCISCA FREMIOT TIEMPO PARA HOY: BUENO EJEMPLAR: 5 CENTAVOS

INFORMA EL E. MAYOR QUE HAN OCUPADO EN GIBARA EL CARGAMENTO DE ARMAS

Hace constar que los rebeldes sufrieron cuarenta y tres bajas mientras que del Ejército solo murieron un teniente y un soldado. La expedición se componía de cincuenta individuos

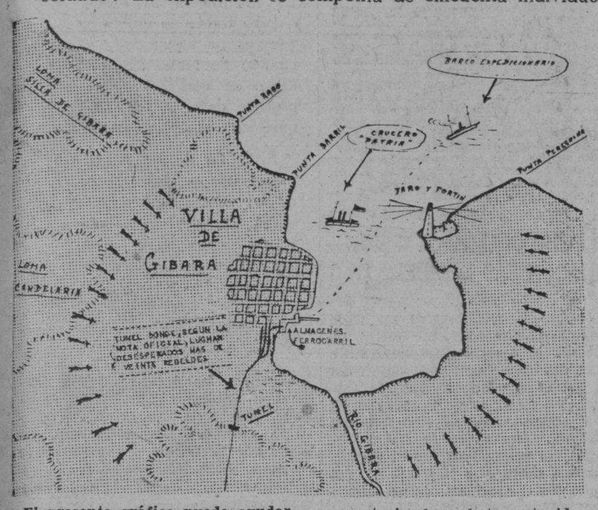

El presente gráfico puede ayudar a reconstruir el combate sostenido por el Ejército con los rebeldes, en Gibara.

En el Estado Mayor del Ejército se facilitó anoche a los repórters la siguiente nota:

«Como terminación del parte oficial de ayer, podemos informar que la expedición desembarcada en Gibara se componía de unos cincuenta individuos.

Según informan los jefes de operaciones, los alzados sufrieron cuarenta y tres muertos en las distintas acciones de guerra.

Las bajas del Ejército son las siguientes: del Tercio de Camagüey, el teniente Coralino Hidalgo y un soldado muertos.

Se ocupó todo el cargamento de armas que habían desembarcado».

Puente del ferrocarril de Gibara en el cual se refugió un grupo de alzados.

Suscríbase al DIARIO DE LA MARINA

Por $1.60 al mes, dos grandes periódicos: DIARIO DE LA MARINA e «Información».

ANUNCIESE en el DIARIO DE LA MARINA

Noticias Telegráficas

PINAR DEL RIO

OVAS, agosto 24. (4.10 p. m.) —Hoy sostuvieron una reyerta en esta localidad el practicante de farmacia Pedro Polo y el zapatero Jo-

(Continúa en la página SIETE)

RECHAZARON LA DIMISION DE MONTERO

No obstante dicha negativa, el Presidente de Chile hizo anoche entrega de su cargo

S. DE CHILE, agosto 20, (AP.) — El Senado chileno devolvió esta noche al doctor Juan Esteban Montero la renuncia de la presidencia provisional de la República, dándole al mismo tiempo un voto de confianza, en vista de que el dimisionario quiere dejar la jefatura del ejecutivo para poder hacer su campaña política presidencial. La votación fue de 16 votos contra la renuncia y 4 en pro de ella.

La Cámara no ha resuelto sobre la dimisión. El doctor Montero tiene el derecho a insistir en su actitud, entregando el Poder al Ministro del Interior, sin recurrir más al Congreso.

PROCEDEN CONTRA UN EX PRIMER MINISTRO

S. DE CHILE, agosto 20, (AP.)—

Continúa en la última de esta sección

NOTA OFICIAL DEL E. MAYOR DEL EJERCITO

En ella se resumen todas las presentaciones de alzados en el territorio de la República

Nota oficial del Estado Mayor, instalado en Palacio:

Relación de los individuos presentados en la provincia de Santa Clara: Ramón Alvarez Rodriguez, Clemente Gómez Sigler, Jorge Sweyer Stupiñán, Perfecto García, Nicolás Rialta, Miguel Angel Castellón, Gabino Velasco y Gutiérrez, Guillermo Pérez Ojeda, Eusebio Enríquez, Pedro Durán, Francisco Ruiz Cardoso, Catalino Soto Soto, Norberto León, Evelio Ruiz, Gustavo Falcón, Angel Castellanos Reyes, Alfredo Castiñeira Quintana, Pedro Torres Jorge, Angel Moreno, Félix Rojas, Nilo P. Soler, Carlos Tudela Abreu, Federico Rodríguez Delmonte, Felipe Hernández Padrón, Ramón Mateu Zorrilla, Julio Aurelio Ruiz Espinosa, Gerardo Alvarez, Eulogio Pérez Rodríguez, Antonio Alvarez González, Tomás Beltrán Pérez, Alfonso Cartaya, Marcos Pino, Prudencio Pereda, Evaristo Falcón, Ignacio Pérez Balmaseda, Francisco Santos, Julio Agula, Máximo Amador, Flores Bravo, Miguel Ramos Pérez, Francisco Chávez y un tal Fernández, Aurelio Ruiz Espinosa, José Cóndom Francia, Pablo Díaz Lazo, Pedro Cabrera García, José R. García, Manuel González, Alfredo Castañeda, Pedro Torres Jorge, Gabino Velasco Gutiérrez, Abelardo Montalvo, doctor José Antonio Cabrera, Joaquín Menéndez Rodríguez, Silvino Nodarse, Eusebio Reinero, Raúl Guiroia, Agapito Fernández, Alejo Gómez, Antonio Alvarez González, Tomás Beltrán, Alfonso Cartaya, Marcelo Pina, Prudencio Peraza, Evaristo Fal

(Cont. en la última de esta Sección)

CREESE QUE EL AVION DE ROALD AMUNDSEN HA SIDO LOCALIZADO POR EL GRAF

LEIPZIG, Alemania, agosto 20. (A. P.)— Un borrón que aparece en una de las fotografías sacadas por el profesor Paul Moltschanow, de Rusia, cuando el dirigible «Graf Zeppelin» pasó sobre la parte sudeste de Nova Zembla en su reciente viaje al Artico, hace creer que puede tratarse del aeroplano de Amundsen, famoso explorador artico, que se perdió en una expedición en 1928.

La mancha que existe en la fotografía no fué vista sobre el terreno por ninguna de las personas que iban en el dirigible.

«Hay una probabilidad entre ciento de que se trate del aeroplano de Amundsen—dijo el profesor Ludwig Weickmann, que acompañó al profesor Moltschaud, agregando:—Pero bueno será que tratemos de saber si es verdad».

FRANKLYN ROOSEVELT ES EL HOMBRE QUE CONVIENE A LA AMERICA ESPAÑOLA

Es contrario a los monopolios y su devoción es ayudar a los pobres. Smith es menos eficaz

NUEVA YORK, agosto 20. (Aeronews.)—La posible transmisión del mando en el gobierno norteamericano del Partido Republicano al Demócrata es de incalculable transcendencia para las repúblicas del sur del Río Grande, es decir, para «nuestra» América. Al efecto, hemos solicitado la opinión del señor Bernardo Angel, destacado miembro de la prensa de Colombia, quien por sus relaciones de amistad con los personajes más prominentes del Partido Demócrata y su larga permanencia en el país le capacitan para apreciar los cambios que pueden esperarse en el caso de que triunfen los demócratas en 1932 y de que un hombre del calibre de Roosevelt asuma la primera magistratura de Norteamérica.

Calvin Coolidge y Herbert Hoover, ex-Presidente y Presidente actual, respectivamente, de los Estados Unidos de América, a quienes se señala como posibles candidatos por el Partido Republicano en las nominaciones de 1932.

—Mucho depende del hombre—nos ha dicho el señor Angel, agregando: Nada o muy poco ganarían nuestros países al presenciar la elevación a la presidencia yanqui de un personje como Owen D. Young. Con éste, por estar íntimamente ligado a los intereses de Morgan, necesariamente tendría que entrarse por las mismas componendas monopolistas, continuando las intervenciones del Departamento de Estado para apoyar a los ciudadanos norteños en el acaparamiento de las industrias de nuestros países, especialmente del petróleo y otros ricos productos.

Wight W. Morrow, distinguido abogado y banquero de New York y Owen D. Young, mantenedor del plan de su nombre, que se encuentran indicados como posibles candidatos a la Presidencia por el Partido Republicano.

—¿Y de Smith?—le preguntamos.

—Smith es un hombre sencillo, un hombre del pueblo, pero durante los últimos años se ha dedicado a acumular fortuna en lo que ha tropezado con éxito fabuloso. Smith desea que retorne el licor, que vuelvan

(Continúa en la ULTIMA página)

Franklin Roosevelt, el popular gobernador del Estado de New York, y una de las figuras del Partido Demócrata de mayores posibilidades para figurar en el ticket como candidato a la Presidencia de la Unión.

SE PROHIBEN LAS NOTICIAS QUE PUEDAN INDUCIR A ERROR

El Comandante Militar de la provincia de la Habana ha dictado el siguiente bando:

CORONEL FEDERICO RASCO Y RUIZ, M. M., COMANDANTE MILITAR DE LA PROVINCIA DE LA HABANA.

HAGO SABER:

Que en uso de las facultades que me conceden la Ley de 10 de agosto de 1931, Decreto Presidencial número 207 de 6 de febrero del corriente año y la Ley de Orden Público de 23 de abril 1870, he tenido a bien disponer para conocimiento público y estricta observancia, la publicación del siguiente:

BANDO NUM. 4

PRIMERO: Se prohibe de modo terminante y absoluto toda discusión, información o noticia que tenga lu-

(Cont. en la última de esta Sección)

AUMENTA LA CATASTROFE EN LA CHINA

Aceptado el ofrecimiento de la Sección de Salubridad de la Liga de las Naciones

SHANGHAI, China, agosto 20 AP. Las aguas del río Yang-Tse descendieron algo hoy en Hankow, centro del desastre de la inundación, pero al mismo tiempo llegó la noticia de que uno de los tributarios de aquél, el Lu Ho, ha causado enormes daños en la zona que recorre al desbordarse sobre ella.

Se está organizando a toda prisa auxilios para los treinta millones de personas que han quedado sin hogares por la inundación. El Gobierno nacionalista dirige todos los trabajos.

Se ha puesto en servicio todos los barcos disponibles en los ríos Yangtse y Whangpoo, para salvar a las personas que se encuentran sitiadas por las aguas de ambos. Un grupo de aeroplanos del Gobierno ha ob-

(Cont. en la última de esta Sección)

NO CEJAN LOS TRANVIARIOS EN SU ACTITUD

Ratificaron su propósito de no aceptar rebaja y continuar la huelga declarada hace tiempo.

Como se había anunciado, previa convocatoria del Comité Conjunto de Huelga integrado por los dirigentes del Sindicato de Motoristas y Conductores y de la Unión de Obreros de la Havana Electric, ayer por la tarde se efectuó una importante asamblea general en el local de la Sociedad de Resistencia de Torcedores de la Habana, San Miguel, 216. Asistieron al acto cerca de dos mil trabajadores que llenaban por completo el amplio local de los tabaqueros habaneros.

A todos los asistentes se les exigía la presentación de la chapa que los acreditaba como empleados de la empresa tranviaria. El acto comenzó a las dos de la tarde, terminando cerca de las seis.

Para presidir la reunión fué electo por unanimidad el señor José Llera, conocido líder del sector tranviario. Después de pronunciar breves palabras haciendo la apertura del acto comenzó a hablar el señor Eugenio López, presidente de la

(Cont. en la última de esta Sección)

ALCANZARA A TODOS LOS SENADORES EL REAJUSTE PROPUESTO DE DOS AÑOS

Cómo piensa la Cámara tratar el proyecto de Reforma cuando comience de nuevo su estudio

A juzgar por las opiniones que a diario vienen emitiendo en la Cámara muchos representantes, el proyecto de reforma constitucional será objeto muy pronto de una revisión profunda y total por los congresistas que integran el Comité Conjunto de ambas Cámaras.

Como se ha dicho ya, los representantes continuarán discutiendo el proyecto formulado por el doctor Rodríguez Ramírez, a nombre de los treinta y cinco comisionados; pero sólo se debatirán aquellos artículos básicamente constitucionales procedentes de la Carta de 1901 y recogidos en la de 1928 en toda su integridad. Artículos que figuran también, son modificación de ningún género, en la Constitución que se proyecta.

Mientras tanto y en horas extra-

(Cont. en la última de esta Sección)

El Panorama de Europa

EL cable nos comunica que Francia y Rusia han concertado un tratado de «no agresión». He aquí un nuevo gran triunfo de los funcionarios del Comisariado de Negocios Exteriores de la Unión Soviética, que han intervenido en la preparación del convenio.

Cuando Alemania, con el sentido de previsión que la caracteriza, estimó oportuno concertar un tratado análogo, Francia se sintió alarmada y no dejó de manifestar su disgusto aunque sin resultado. No han transcurrido muchos días del vencimiento de la fecha fijada para la terminación de aquel pacto, renovable a voluntad de las partes contratantes, y vemos que el gobierno de París ha considerado conveniente negociar otro similar. No hay necesidad de decir que esto es satisfactorio para el gobierno de Berlín, porque demuestra que al anticiparse a convenir con la República soviética la «no agresión», obró con singular acierto.

Bueno es advertir que las circunstancias no eran las mismas. En primer lugar estaba justificado que Alemania, por su posición geográfica y sus escasos elementos bélicos, procurase evitar una posible agresión por parte de Rusia, a lo cual no estaba ni está tan expuesta, ni mucho menos, Francia, la que, además, cuenta con una gran armada y un poderosísimo ejército para su defensa; en segundo lugar, Alemania ha estado y sigue estando amenazada por sus propios comunistas, quienes desde la revolución del 1918, cuando los alentaban Liebknechy, Leviné, Rosa Luxemburg y otros líderes, no han cesado de luchar contra el régimen ni han dejado de tener con los rusos el contacto que estableció Joffe, entonces representante de la Unión Soviética, en tanto que Francia, aunque padece también el comunismo, no ha tenido en ningún momento verdaderos motivos para considerarlo como un peligro inminente.

Al igual que Inglaterra, Italia, Austria, Dinamarca y otros países, entre ellos China, reconoció Francia «de jure» a la República soviética el año 1924. Después llegaron a concertar un tratado de comercio, que el gobierno francés denunció no hace mucho tiempo a causa del «dumping» ruso. Con posterioridad se lanzó la idea de una alianza internacional para combatir de un modo más efectivo ese sistema de competencia; pero al hallarse en Ginebra el ministro de Relaciones Exteriores Briand y su colega Litvinoff, con motivo de la reunión de la comisión preparatoria de la Unión Económica Europea, iniciaron conversaciones con vistas a un nuevo convenio que acaso no se pensó que pudiera llegar a ser tan amplio como se deduce de lo que anuncia el cable.

El Gobierno de Moscú probablemente se impresionó ante la posibilidad de una alianza internacional contra el «dumping» en momentos en que Rusia se halla próxima a terminar el plan de industrialización de los cinco años, y quizás esto abrió camino a la negociación de un tratado de comercio que debía tener como objetivo principal, por parte de Francia, proteger su agricultura más de lo que ya lo está con la reforma arancelaria, pero al mismo tiempo asegurarse una posición ventajosa en el mercado ruso, en el que procuran colocar cuanto pueden Inglaterra, Alemania, Italia y otros países. Al efecto, y estando en vías allá por el mes de junio último, de ir a la República soviética una misión industrial y comercial italiana, Francia se esforzó por organizar otra y que se le adelantase.

En dicho mes, el Quai d-Orsay declaró que sus técnicos estaban estudiando las bases sobre las cuales podría llevarse a efecto un nuevo tratado entre Francia y Rusia, y poco después llegó a París una comisión soviética de peritos para entrevistarse con el ministro francés de Comercio. El contacto iniciado en Ginebra entre Briand y Litvinoff, empezó desde entonces a prometer resultados que posiblemente han sido mayores de lo que se esperaba, aunque se manifestó el propósito de que de tener éxito las negociaciones comerciales se iniciaran gestiones para la reanudación de las relaciones diplomáticas con vistas precisamente a la concertación del pacto de «no agresión», de que nos da cuenta el cable.

(Cont. en la última de esta Sección)

FUSION DE LAS DOS COMPAÑIAS DE TELEFONOS

La International Telephone y la L. M. Ericson han formado una sola Empresa para este servicio

N. YORK, agosto 20, (Aeronews). —Por la fusión de la International Telephone and Telegraph Co. y la L. M. Ericson estas compañías abarcan con su enorme servicio casi todos los países del mundo.

De ello resulta la figura más sobresaliente del mundo telefónico la casa Kreuger and Tell, controladores de los intereses de la Ericson y grandes accionistas de la International. Por tanto viene a ser Ivan Kreuger, jefe de la casa que lleva su nombre, el jefe verdadero de los teléfonos universales.

J. P. Morgan y el National City Bank se harán cargo de la técnica y financiamiento de la fusión, en la que se cuentan 21 compañías subsidiarias que operan en la América Latina.

Por $1.60 al mes, dos grandes periódicos: DIARIO DE LA MARINA e «Información».

UN PRESUNTO ASESINO FUE DESCUBIERTO

Empieza a aclararse la muerte del joven Gonzalo Menéndez. El móvil del crimen fueron celos

Las últimas actuaciones verificadas anoche por el Juzgado de Instrucción de la Sección Tercera, van desentrañando el misterio que rodea la muerte del joven español Gonzalo Menéndez Flores, que fué abatido de un certero balazo en la escalera de la casa San Lázaro 113.

Como conocen nuestros lectores, el agente Faget logró localizar a Victoria Carreras, que como cocinera trabaja en el primer piso de la expresada casa, declarando que el día del hecho había visto escondido en la escalera que conduce al segundo piso, a un individuo cuyas señas informó al Juzgado, cuando ratificó sus manifestaciones hechas al agente Faget.

En el primer piso de dicha casa, entre otras familias, reside Aida Rodríguez Sarabia, esposa separada de Florentino Fuentes y Fuentes, la que declaró que era cierto se había visto precisada a separarse de su esposo debido al carácter celoso del mismo. Tambien reside en aquella casa la joven Hortensia Puig, viuda de León, íntima amiga de Aida Rodríguez, la que

(Cont. en la última de esta Sección)

EL DECRETO EMBARGANDO LOS BIENES DE LA IGLESIA EN TODA ESPAÑA MOTIVA UNA PASTORAL

El Presidente de la «Generalitat» de Cataluña manifestó que la cuestión religiosa debe tratarse con mimo y que es grave error del Gobierno haberse puesto frente a los católicos

MADRID, agosto 20. AP. En una nueva Carta Pastoral, fechada en Belloc, Francia, el Cardenal Segura y Sáez, Primado de España y Arzobispo de Toledo, declara que es elemental deber de los obispos evitar por todos los medios la violación «que todos los derechos de la Iglesia e instruir a los fieles para que los defiendan».

La Carta Pastoral está dirigida «Al clero español y a los fieles».

«En estos momentos—dice el prelado—los católicos españoles luchan contra los enemigos de Dios. Nuestros derechos están siendo violados.

«Los derechos de la Iglesia son divinos según las Encíclicas del Papa Pío IX y del Papa León XIII. En estos días de persecución, la Iglesia tiene todavía derechos respetables. Por esta razón las disposiciones del Gobierno violan nuestros derechos, los naturales y los que fija el Concordato entre España y el Vaticano».

«El Ejército y la Marina, los aeroplanos y las ametralladoras no son necesarios para defender los derechos de la Iglesia, que el Gobierno quiere violar estableciendo el divorcio».

MACIA DICE QUE ES UN ERROR ESTAR FRENTE A LOS CATOLICOS

MADRID, agosto 20. AP. El presidente de la Generalidad de Cataluña y diputado a la Asamblea Constituyente, don Francisco Maciá, ha declarado que «la cuestión religiosa debe tratarse con mimo, siendo un grave error del Gobierno haberse puesto frente a los católicos.

«Los problemas de la conciencia hay que atenderlos con talento y comprensión. En Cataluña el problema religioso no existe».

CONTESTA EL PRIMADO AL GOBIERNO

MADRID, agosto 20. AP. El Cardenal Primado de España, Monseñor Segura, ha publicado hoy una nueva Carta Pastoral en la cual declara que «es deber de todos los católicos unirse en defensa de los intereses legítimos de la Iglesia».

La Carta Pastoral se conoció poco después de anunciarse el decreto acordado por el Gobierno embargando todas las propiedades de la Iglesia.

En los círculos católicos se dice que la Carta Pastoral del Cardenal Segura y Sáez es la contestación que da la Iglesia española al Gobierno.

PRORROGA EN LA PATENTE DE ALCOHOLES

Por el Alcalde se ha concedido nueva prórroga, en el pago voluntario de la patente anual de alcoholes, prórroga esta que vencerá el día 31 de los corrientes, a las doce de la noche.

COMO EL ESTE DE TEXAS PUDO ENRIQUECERSE

Aquel suelo inerte comenzó a dar muestras de petróleo y a prosperar con enorme rapidez

NUEVA YORK, agosto 19. Especial para Aeronews y DIARIO DE LA MARINA.—Raro es el fenómeno que a veces se experimenta en distintas regiones de la tierra en que de improviso se ven florecer distintas industrias que traen a lugares que hasta entonces eran casi desplobados e inertes, multitudes trabajadores, afanosas, que, al poco tiempo, se ven enriquecidas con los productos de la tierra o con las elaboraciones industriales.

En el Este de la árida región de Texas, en Kilgore, para detallar más precisamente, se ha experimentado en estos últimos meses un curioso fenómeno de natural y ascendente riqueza. Puede afirmarse que a merced de las enormes cantidades de petróleo que a diario se extraen de su suelo, el distrito de Kilgore se ha convertido en un moderno El Dorado en el que la tierra puede haverse convertido en petróleo productor de oro. Kilgore era una modesta vi-

(Cont. en la última de esta Sección)

RECAUDACION DE LAS ZONAS FISCALES

Oriente	$28.082.09
Centro	10.142.15
Occidente	3.026.30

CONFERENCIA DEL CONSUL DE GUATEMALA EN CUBA

El próximo domingo, día 23, a las nueve y cuarto de la mañana, el ingeniero señor Carlos R. Girón, cónsul general de Guatemala en Cuba, hablará sobre tópicos de interés para Cuba y Guatemala, desde la estación «Radio Majestic» C. M. B. S., sita en Calzada y H, en el Vedado.

Pronunciará breves palabras sobre la personalidad del conferenciante el profesor Henry Schwob.

CHICAGO CONMEMORARA EN 1933 SU CENTENARIO CON UNA GRAN EXPOSICION SIN PRECEDENTES

Todas las manifestaciones del arte, la ciencia, el progreso, serán condensadas en una isla artificial, situada en medio de un lago, donde se harán prodigios de bellezas lumínicas

Chicago, la bella ciudad de Michigan, se dispone a conmemorar el primer siglo de su existencia, inaugurando en 1933 una Exposición Universal que por su alcance y trascendencia ha de tener especial repercusión en las relaciones sociales y comerciales del mundo civilizado.

CHICAGO HACE CIEN AÑOS

En 1833 cuando Chicago recibía el título de Villa, ya Asunción, Buenos Aires, Lima, Bahía, Cartagena y otras ciudades de la América del Sur, eran centros importantes de comercio e industria frente a cuyas costas surcaban buques veleros de todas nacionalidades, empeñados en un nutrido e intenso tráfico de exportación e importación.

LA QUINTA CIUDAD DEL MUNDO

Desde aquella fecha ha crecido la ciudad de Chicago en forma sorprendente hasta convertirse en una ciudad múltiple y heteroclita, la segunda de los Estados Unidos de América, la quinta ciudad del mundo.

UN SIGLO DE PROGRESO

Con esta denominación ya actua la asociación constituida por un numeroso grupo de personalidades eminentes de Chicago, pertenecientes a las altas esferas de los negocios, para patrocinar la Exposición. Esta redundará en un espectáculo nunca visto: demostrará en forma viva el progreso de las ciencias, las artes, los medios de transporte y las industrias en todas sus fases y manifestaciones. Allí cualquier persona que visite la Exposición podrá apreciar, dentro de un solo recinto, todas las etapas del desarrollo de determinadas industrias desde sus comienzos siglos atrás hasta nuestros días, estableciendo comparaciones entre las vías de comunicaciones y medios de transporte de antaño, desde los primitivos vehículos de nuestros antepasados hasta el tren eléctrico en la actualidad.

UNA ISLA ARTIFICIAL

El sitio escogido para la Exposición no puede ser más favorable, pues se halla sobre el lago, en una

(Cont. en la última de esta Sección)

PARTE OFICIAL DEL CASTILLO DE LA FUERZA DETALLANDO LAS PRESENTACIONES DE ALZADOS

El Coronel Benítez, de P. del Río, informa que los oficiales a su mando están sin novedad

TELEGRAMA: Fomento, agosto 20, 1931.—Jefe Departamento Dirección.—Habana.—7.30 a. m. se presentó Alejo Gómez, titulado capitán partida Fomento. Presentación débese gestiones Rafael Soles y otros. Fué remitido Cárcel Santa Clara disposición gobernador militar esta provincia. No ha ocurrido otra novedad zona este Pelotón que continúa tranquila.—(fdo.) Aldama, segundo teniente.

RADIOGRAMA: Sancti Spiritus, agosto 20, 1931.—Jefe Departamento Dirección. Habana.—Cortina, alférez de Fragata, desde Trinidad dice esta oficina: Ayer se presentó cabecilla Segundo Salvador, autor destrucción aparato telegráfico Guinia de Miranda y alzados Julio Aguila, Máximo Amador y Flores Bravo. En Vegas se presentaron los hermanos León Figueroa Fránquiz. Esta información fué remitida anoche, informando que reina tranquilidad en su zona.—(fdo.) Fernández Durán, primer teniente.

TELEGRAMA: Santa Clara, agosto 20, 1931.—Jefe Departamento Dirección. Habana.—Capitán Martín desde Yaguajay por telegrama esta fecha dice esta Jefatura lo siguiente: Hoy se presentaron esta Capitanía acogiéndose legalidad, Antonio Alvarez González, vecino de Pedro Barba, Tomás Beltrán Pérez, natural de Yaguajay; Alfonso Cartaya, natural de Yaguajay; Marcelo Marcos Pina, Prudencio Peraza y Evaristo Falcón, también naturales de Yaguajay y vecinos este pueblo, en pueblo Mayajigua Ignacio López Balmaseda.—(fdo.) Amiell, coronel.

TELEGRAMA: Santa Clara, agosto 20, 1931.—Jefe Departamento Dirección. Habana.—Teniente Coterón desde Palmira por telegrama ayer dice a esta Jefatura lo siguiente: 9.30 noche hoy se han presentado este cuartel acogiéndose decreto presidencial No. 1131, alzados

Continúa en la última de esta sección

ESTADO EPIDEMIOLOGICO DE LA CIUDAD HABANERA

Según datos facilitados en la Jefatura Local de Sanidad de la Habana el estado epidemiológico de esta ciudad es el siguiente: Fiebre tifoidea, 35 casos, de los cuales 24 pertenecen al interior de la isla; difteria, 7 casos; lepra, 80 casos; paludismo, 5 casos, de los cuales pertenecen al resto de la República 2 casos; sarampión, 34 casos; tuberculosis pulmonar, 958 casos y cáncer, 132 casos.

En Palacio, Anoche

CONTINUA EL PRESIDENTE EN SANTA CLARA

Cuando abandonaba anoche la mansión presidencial el Secretario de la Presidencia, D. Herrera, manifestó a los periodistas que el señor Presidente de la República continuaba en Santa Clara en compañía del Senador doctor Viriato Gutiérrez. Acerca del regreso del Jefe del Estado a esta capital, nada cierto se sabe, esperándose no obstante que lo efectúe de un momento a otro.

NO SE ALZO EL COR. TURULL

Procedente de Santa Clara llegó anoche a las diez a Palacio el representante villareño doctor Emilio Núñez Portuondo, quien hablando con los periodistas les informó que era completamente incierta la versión referente a que se hubiera alzado en armas contra el gobierno el coronel del Ejército Libertador Turull, el cual, según ha podido comprobar, se encuentra residiendo en Santa Clara con sus familiares.

SE INAUGURO EL CONGRESO OBRERO AYER

En la Sociedad de Conductores de Carros tuvo lugar el acto. Abrió la sesión el señor Arévalo

A las diez de la mañana se inauguró ayer el Congreso Nacional Obrero, organizado por la Unión Federativa Obrera. El amplio local de la Sociedad de Conductores de Carros, fué el elegido para este acto, al que asistieron distinguidas representaciones de nuestras autoridades. El señor Secretario de Gobernación presidió la apertura del Congreso, asistiendo al mismo en representación del Sr. Presidente de la República. También concurrió el señor Sub-Secretario de la Secretaría de Agricultura, y el Alcalde del Distrito Central.

LA SESION INAUGURAL

Abierta la sesión, hicieron uso de la palabra, los señores José Arévalo, Aurelio García, Eduardo González Velez y el señor Arturo Clavijo, que hizo el resumen. Dichos señores, trataron de la importancia que tenía este Congreso y de la finalidad de su organización, a fin de trazar una ruta sobre los diversos pro-

Continúa en la última de esta sección

La Vejez en Banca es un Mérito Más

Un Banco y un hombre valen lo que representa su activo en servicios rendidos a una o más generaciones.

Por eso toda persona física o jurídica que anhele infundir confianza ha de acreditar austeridad continuada y fortaleza en los peligros.

En el negocio bancario ese bagaje pesa más que el capital y los depósitos, y representa el primer orgullo de un país.

Señor Gerente: mande la honrosa historia de su Banco al

DIARIO DE LA MARINA.—Oficinas del Número - Centenario, Habana.

R. VAN HORNE FALLECIO EN CANADA AYER

Era el hijo único de Sir William, constructor de los Ferrocarriles de Cuba

ST. ANDREWS, Canadá, agosto 20. AP.—Hoy falleció en su residencia de verano, a los 54 años de edad Richard B. Van Horne, cuya familia posee grandes intereses en los ferrocarriles y en la industria azucarera de Cuba. Hacía una semana que estaba enfermo.

Mr. Van Horne, quien fué Vicepresidente de los Ferrocarriles Consolidados de Cuba, pasaba medio año en la isla, atendiendo a sus cuantiosos intereses allí. Era el único hijo de Sir William Van Horne, exPresidente del Canadian Pacific Railway y constructor del Ferrocarril de Cuba, o sea la primera vía ferroviaria que unió directamenta a Santa Clara con Santiago de Cuba, abriendo a la civilización inmensas fuentes de riqueza en las provincias camagüeyana y oriental.

Al igual que su padre, Richard Van Horne era un pintor muy notable. Había nacido en La Crosse, Wisconsin, E. U., el 21 de mayo de 1877, en la época en que Sir William era superintendente del Chicago, Milwaukee y St. Paul Railway.

M.E.C.D. 2016

DIARIO DE LA MARINA

FUNDADO EN 1832

Dirigido hasta 1919 por D. Nicolás Rivero y Muñiz.

OFICINAS: HABANA, PRADO 103.—NEW YORK: 516 FIFTH AVE.

Editado por la Cía. DIARIO DE LA MARINA (S. A.) cuyo programa consiste en la defensa de los intereses generales y permanentes de la Nación cubana, de los especiales de la Colonia española establecida en la misma y de la unión y armonía entre los diversos elementos que conviven en el país. —Art. 1o. de los Estatutos.

TELEFONOS DEL DIARIO

Dirección	A-4151
Administración	M-7911
Audiotria	
Compras	
Secretaría, Administración	M-2522
Anuncios	A-2425
Clasificados y Talleres	A-3333
Quejas y Suscripciones	
Distribución y Máquinas	A-3785
Redacción	M-7913
Jefe Información	A-2295
Sporta	M-7912

PRECIOS DE SUSCRIPCION AL «DIARIO DE LA MARINA»

Habana y Provincias	
Mes	$ 1.50
Trimestre	$ 4.20
Semestre	$ 8.00
Año	$ 15.00
Extranjero	
Trimestre	$ 6.00
Semestre	$ 9.00
Año	$ 18.00
Edición Dominical (Para el extranjero solamente)	
Semestre	$ 3.00
Año	$ 5.00

EL LLAMADO "AÑO DE HOOVER" EN EL APLAZAMIENTO DEL PAGO DE REPARACIONES CONCEDIDO A ALEMANIA

(Por TIBURCIO CASTAÑEDA)

HAY que expresar con gran claridad los detalles de lo que se ha otorgado a Alemania en ese plan concebido por el Presidente Hoover y que fué firmado en Londres el día 11 del corriente mes de Agosto por los representantes de 16 Naciones.

Durante el llamado «Año de Hoover», o sea, desde el 1º de Julio del año corriente de 1931 al también 1º de Julio de 1932, Alemania no pagará ninguna cantidad por Reparaciones; pero a contar del 1º de Julio de 1933 se pagará esa cantidad de Reparaciones, cuyo pago se ha suspendido, en un plazo de 10 años, por iguales cantidades anuales, a contar desde el 1º de Julio de 1933.

Quedan excluídos de estos aplazamientos los pagos de las sumas que se hayan prestado a la Compañía de Ferrocarriles de Alemania, que todos ellos pertenecen al Estado Alemán, y que hayan sido obtenidas por medio del Banco Mundial de Basilea.

El representante del Gobierno Alemán manifestó en el momento de firmar el aplazamiento que no haría manifestación alguna respecto de la capacidad de Alemania de pagar esas deudas, pues de ello no se trató en las Conferencias.

Las diez anualidades en que se han de pagar la pasada por alto en el año actual, se harán por sumas iguales empezando a contarlas desde el 15 de Julio de 1933 como va dicho.

Además de las Naciones que han tomado parte en esa histórica Conferencia de Londres, propuesta por el Presidente Hoover y que fueron por orden alfabético, Alemania, Francia, Gran Bretaña, Irlanda, Italia y Japón, agregando los Estados Unidos que iniciaron el aplazamiento del pago de Reparaciones por un año.

El Protocolo de Londres fué firmado el 11 del corriente mes de Agosto aplazando el pago de Reparaciones, por Australia, Canadá, Checoeslovaquia, Grecia, India, Nueva Zelandia, Portugal, Rumanía y Africa del Sur.

Los representantes de algunas Naciones hicieron, al firmar, algunas observaciones. Así, por ejemplo, Yugoeslavia pidió que si como consecuencia de ese consentimiento de aplazamiento de las cantidades que debía entregar Alemania, se encontrase esa Nación envuelta en dificultades, debía entenderse que su Gobierno tendría que recurrir al Banco Mundial de Basilea para que le prestase el auxilio necesario.

Como prueba de la importancia que se dió a ese arreglo del «Año de Hoover» en cuanto al aplazamiento por Alemania del pago de Reparaciones, bastará decir que los valores de la Bolsa de New York subieron ese día 11 de Agosto, de 2 a 9 puntos y se vendieron 1,600.000 acciones, mientras que el día 10, solo cambiaron de mano 700.000.

Los descuentos en la Bolsa de Berlín que bajaron de 15 a 90 hicieron pensar que ese día 11 del corriente mes la crisis financiera, muy alarmante, de Alemania, había pasado.

¿POR QUE NO FIRMARON LOS ESTADOS UNIDOS ESE PROTOCOLO DEL APLAZAMIENTO DEL PAGO DE REPARACIONES A FAVOR DE ALEMANIA?

El Departamento de Estado de Washington manifestó ese día 11 del corriente mes de Agosto, que consideraba que ese arreglo solo se relacionaba con las Naciones Europeas en cuanto a la moratoria de pagos por deudas internacionales.

Mr. Hugh S. Gibson, Embajador de los Estados Unidos en Bélgica representaba a aquellas Naciones en la Comisión de Peritos, con el objeto de ver que todas las transacciones se adaptaban al criterio del Presidente Hoover.

Y solo quedaría al Congreso de los Estados Unidos el dictar las leyes que se adoptasen a la propuesta de aplazamientos del pago de deuda por Alemania dentro de la proposición hecha por el Presidente Hoover. De suerte que la única formalidad por parte de los Estados Unidos es que su Congreso proponga la Legislación necesaria.

Solo Grecia y Yugoeslavia han demorado la aprobación de ese aplazamiento por razones técnicas que no afectan a la validez del acuerdo.

Las conclusiones de los Peritos de las diversas Naciones se contienen en dos principales documentos, de los cuales el primero contiene las recomendaciones de los Gobiernos interesados relativas al programa del pago por Alemania de las cantidades aplazadas y durante «el Año de Hoover» por otros Gobiernos de Europa; y el segundo es el convenio formal que llaman también «Protocolo» que se refiere tan solo a los pagos de Reparaciones por parte de Alemania.

Este último documento fué el que se firmó en Londres, como he dicho, el día 11 del corriente mes de Agosto; y tendrá el carácter de provisional que se transformaría en definitivo cuando lo ratifiquen los Parlamentos de las Naciones firmantes. Pero tendrá el carácter retroactivo, a fin de que la suspensión de los pagos por parte de Alemania sea desde el 1º de Julio de 1931.

Los términos del pago aplazado se expresan así en el Protocolo: «Todos los pagos suspendidos se entenderán que tienen el valor de obligaciones incondicionales que la Nación deudora, Alemania, ha de pagar en el término de diez años, comenzando el 1º de Julio de 1933, con el interés del 3%.

De modo que habrá 10 pagos de iguales cantidades, divididos en 12 pagos mensuales, incluyendo en cada uno el principal e intereses.

El Protocolo cubre relaciones surgidas entre Naciones Europeas y por eso no es de extrañar que los Estados Unidos no lo firmen.

MARCAS Y PATENTES
LORENZO S. RUIZ
— En práctica desde 1912—
Edificio Casteleiro, Departamento 401
Oficios 18. Cable y Telégrafo: «TRADEMARK»
Teléfonos: L-4341 y A-9746
HABANA
Esta oficina cuenta con archivo clasificado para la investigación de las marcas.

LA SECCION COMERCIAL DE LA C. DE COMERCIO CELEBRO SU SESION AYER

En la junta celebrada últimamente por la Sección de Navegación de la Cámara de Comercio Cubana, se discutieron los temas todos de la orden del día, entre los cuales figuraba el cobro de 25 centavos por cada juego de facturas consulares por los Consulados de Cuba en el extranjero.

REPRESENTANTES:
Droguería de Johnson Obispo 30 Habana

Robustez para sus NIÑOS
AYÚDELE usted a sus niños en la época del crecimiento y será mayor la probabilidad de que la robustez les dure toda la vida. Y en la época de los estudios el muchacho robusto tiene mejor oportunidad de progresar que el que es delicado y falto de vitalidad.
Déle a sus niños la Emulsión de Scott durante toda la época del crecimiento. Si están buenos, para conservarlos así; y si están delicados para fortalecerlos y asegurar mejor su bienestar.
Emulsión de Scott

PUERTO

El Camagüey en Tunas de Zaza. La Gerencia de la Empresa Naviera de Cuba, ha recibido informes que el vapor «Camagüey», llegó ayer a Tunas de Zaza.

Saldrá el Oriente. Para los puertos de su itinerario en la Costa norte, zarpará el próximo sábado el vapor de bandera nacional «Oriente».

El Munargo. El vapor americano «Munargo» llegó ayer de New York y Miami conduciendo carga general y 215 pasajeros de ellos 13 para la Habana, y el resto turistas norteamericanos, que desembarcaron para visitar la ciudad. Para la Habana llegaron en este vapor el banquero Alfredo Ruz y familia, Carmen Faez y familia y el estudiante David Alvariño.

El San Gil. El vapor panameño «San Gil» llegó de Boston con 14 pasajeros, en su casi totalidad maestras americanas, que van de vacaciones.

Cargamento de azúcar. El vapor alemán «Curslanck» salió ayer para Broonsvick, con un cargamento de azúcar.

El Henry M. Flagler. El ferry americano «Henry M. Flagler», con 26 wagones de carga general.

El Somerville. Con un cargamento de arroz llegó ayer, de Bomkakese, el vapor noruego «Somerville».

El Santa Bárbara. De Valparaiso y escalas llegó el vapor americano «Santa Bárbara», que trajo carga general 18 pasajeros para la Habana y 114 en tránsito para New York.

Llegaron por este vapor los señores Adolfo Miranda, Cónsul General de la Argentina en México, Jorge Vidal e hija, Vicepresidente de la Compañía Nitrato subamericana, el joven George Vanderbilth, hijo del millonario de ese apellido a quien acompaña el Capitán Herman Gray, quien ha estado en una partida de pesca en Panamá.

Los de tránsito. Entre los viajeros en tránsito de este vapor van la escritora Ruth Vinson de la Arkansas Gazette el coronel de ingenieros Harry Jewett, y señora, Talat Kayaalp, miembro de la diplomacia turca en Chile y familia, con el secretario Idris Sabih y el señor Ernst Fricks, Encargado de Negocios de Bolivia en Viena.

Lesionado. Eliseo Ortega, de Corrales número 4, se causó lesiones leves al transitar por la ampliación del malecón.

Llevó a un desenrolado. Al Capitán del Puerto se dió cuenta de que el patrón de la goleta «Aguila de Oro», llevó en su barco a viaje a Manuel Díaz Curbelo, de Oficios 78, cuyo individuo había sido desenrolado antes de la salida del barco.

El ferry Seatrain. El ferry inglés «Seatrain» llegó ayer de New Orleans, con wagones de carga general.

Salidas. Salieron el Ulua para New York, el «Civislack» para Bruns wick, el ferry americano «Henry M. Flagler» para Key West.

El «Turrialba». Hoy se espera de New Orleans el vapor americano «Turrialba», que trae carga y pasajeros.

El Granada. El vapor noruego «Granada», que estaba frente al Morro esperando órdenes, entró ayer tarde.

Agentes para Anuncios en EUROPA:
E. BOURDET & Cie
antes DAVIGNON, BOURDET & Cie
9, Rue Tronchet, PARIS
19, 21, 23, Ludgate Hill, LONDRES

UN CAIDO

Lucila Cintas Ballester, de 24 años, vecina de 12 número 25, en el reparto Batista, fué asistida de la fractura del brazo izquierdo, que se produjo en su domicilio, al tropezar contra una baranda y caer al suelo.

EL GOMENOL
Producto Frances
Antiseptico Ideal
Que debe siempre tenerse en casa:
Un tubo de GOMENOL PURO para inhalaciones, fumigaciones, curas medicales, preparación del agua gomenolada....
Un tubo de RHINO GOMENOL para la coriza y rinitis; profiláctico de la gripe, de la difteria de la escarlatina, del sarampion....
Un frasco de JARABE GOMENOL para la gripe, traqueitis, bronquitis simple y cronica, coqueluche, ulceraciones del estomago....
Una caja de CAPSULAS GOMENOL para bronquitis cronica ó aguda, bronco-neumonia, coqueluche, esma, pleuresia, tuberculosis, cistitis....
LABORATORIOS GOMENOL
Calle des Petites Ecuries 48, PARIS.

MATANCERAS

EL ASILO DE ANCIANOS

En situación caótica.

Difícil, más que difícil desesperada es la actual situación de aquella Santa Casa del Paseo de Martí.

Con más de noventa viejecitos, exhaustas sus cajas, y cada vez con menos recursos para la manutención de esos desdichados, atraviesa aquel Asilo una era de verdadera penuria.

La fun ción, con que iba a aliviar se en algo la miseria allí reinante, ha tenido que suspenderse, por que no es este el momento de pensar en diversiones, pero la necesidad de recursos de aquel hospicio, no puede tampoco esperar a remotos días.

Una limosna pues, imploro en estas líneas para el Asilito de Ancianos.

Cualquier cosa que allí se envíe, por insignificante que sea, será un auxilio para las abnegadas hermanas que de puerta en puerta van pidiendo con qué mantener a esos ven cidos de la vida.

Piensa lectora en la holgura de tu hogar, que en aquel retiro del Paseo de Martí, escasea hoy todo, y que las santas mujeres que han sacrificado su vida, su juventud y su bienestar al ciudado de esos viejos, tienen hoy también que sacrificarse hasta en su alimento, para darlo a los hermanos que están bajo su abrigo.

ON DIT.....

Sobre un engagement.

Para mañana sábado, según noticias que llegan al Cronista, será pedida la mano de una graciosa, esbelta y gentil demoiselle, por un caballeroso joven que actualmente reside en la Habana.

Parejita interesantísima, cuyas relaciones bien conocidas de todos aquí van a tener sanción oficial con la formalización del engagement.

UN BABYTO

Alegría de un hogar.

Lo besan desde la tarde de ayer, en la Asociación de Damas Católicas, los esposos Mary Sardiñas y Luis Carlos Capote.

Lo recibió en sus manos el doctor Olivella, ginecólogo de bien cimentada reputación.

El estado de la señora Sardiñas de Capote, así como el de su tierno infante no puede ser más satisfactorio.

El Cronista los felicita, haciendo extensiva esta a los amantes abuelos, el Dr. Ramón Sardiñas y la señora Tomasa Velasco.

EL FISCAL TEJERA

Cambia de residencia.

Se traslada para la casa de la calle de Byrne y Jovellanos, propiedad de la Sra. Artamendi de Flor.

Con su esposa la distinguida dama Rosa Rescalvo quedará instalado en la hermosa casa el ilustre fun cionario.

Sépanlo sus amistades.

LA VDA. DE KELLER

Laura Guiteras.

Embarca mañana para los Estados Unidos, lugar de su residencia la alta dama Laura Guiteras.

Pasó el verano entre nosotros.

En aquella poética residencia del «quartier» de Bellamar «Canet de Mar» el home de su hermano Alberto.

Una feliz travesía desamos a Laura Guiteras de Keller.

QUITICA ARCHEE

En vísperas de viaje.

Hace sus preparativos para embarcar rumbo a los Estados Unidos, donde ingresará en un gran colegio, la mayor de las Hijas del Superintendente de la Munson Line Mr. Carlos Archee.

Para el próximo mes tiene fijado su viaje.

Como lo fijan también para esa fecha las señoritas Begueristain que regresan al Sagrado Corazón neoyorquino.

Son todas vecinitas de la Playa, a las que va a extrañarse grandemente.

EN EL CASINO

La cita de mañana.

Abre sus puertas la hispana sociedad para la velada de Cine, que como sábado congregará en aquellos salones a la juventud matancera.

Muy interesantes películas pasarán por el lienzo.

Y según mis noticias no habra baile, concretándose la fiesta a las proyecciones cinematográficas.

LA SRA. DE ESCUDERO

Marina Pérez.

Está ya de regreso de la capital a donde fuera para someterse a una delicadísima intervención quirúrgica.

Restablecida de un todo ha vuelto a Matanzas la señora de Escudero, que es una más que debe la vida a esa eminencia médica cubana que se llama el Dr. Ricardo Núñez Portuondo.

Llevó él la cuchilla en la intervención quirúrgica que se le practicó.

Y triunfó como triunfa siempre.

LOS ESPOSOS FERNANDEZ-DAVALOS

De nuevo at home.

Una corta temporada de una semana han pasado en su finca de los alrededores de Matanzas, el ex-Representante a la Cámara José Manuel Fernández Soto y Marina Dávalos, que aquí vinieran para la gran boda que tuvo efecto el pasado sábado en esta ciudad.

Bodas de su hijo José Agustín con la señorita Mercedes Valdés Díaz.

En su chalet del reparto Miramar están ya con los novios que han ido a residir con ellos, los esposos Fernández-Dávalos.

MANUEL MANSO

En el Velasco.

Bajo su acertada dirección, volverá a abrir sus puertas el popular Café de frente al Parque, que es para la juventud matancera, lo que para la habanera fué el Café de Inglaterra.

Con nuevo y espléndido surtido, remozado en sus pinturas, en su mobiliario y con una dependencia excelente, para principios de Septiembre tendremos de nuevo abierto el Café Velasco.

Su clausura pues, ha sido un corto paréntesis a su próspera existencia.

DR. P. M. SOUZA
Garganta, Nariz y Oídos, Hospitales de New York, Viena, Budapest, Habana. San Lázaro 226, de 3 a 4.

UN ELEGANTE MATRIMONIO

Los esposos Febles-Heydrich.

Nos visitaron el miércoles, el Dr. Alfredo Febles y su distinguida esposa Margarita Heydrich, leader que fué, de las más caracterizadas de los salones yumurinos.

Breve su estancia entre nosotros.

Por que regresaron ya a la Habana donde han fijado su residencia, con su respetable padre, el caballero tan querido Don Alfredo Heydrich y Martínez.

El Cronista al dar cuenta de la estancia aquí de Alfredo y Margot, saludos afectuosamente.

ENMA MORE

Con altas fiebres.

Víctima de la grippe guarda cama desde hace días, la gentil señorita que es hija del Magistrado de esta Audiencia Cristóbal Moré y Marruz.

Su temperatura se eleva hasta cuarenta.

Pero conocido el mal, es combatido eficazmente, esperándose un pronto y total restablecimiento.

A interesarse por la salud de Enma acuden a su residencia de la calle de Milanés, sus numerosas amigas.

BAJO UN GRAN PESAR

Leonor de la Vega.

La desdichada viuda del Teniente Coralino Hidalgo, cuya muerte tan sentida ha sido en esta ciudad.

Numerosos mensajes se han cursado hasta Camagüey donde hoy reside la señora Leonor de la Vega de Hidalgo, la que hace muy corto tiempo que abandonara esta población con motivo del traslado de su esposo.

Residían los esposos Hidalgo-De la Vega en los bajos de la casa que en la calle del Río, es residencia del Capitán Silverio y Rosita Díaz Tellaeche.

Eran vecinos estimadísimos por todos.

De los que se guardaban las mejores ausencias.

Para la noble dama, hoy bajo el peso de su santo duelo, van estas líneas de mi más sincera condolencia.

LA ULTIMA NOTA

Para decir que abre mañana sábado y el domingo, sus puertas el Coliseo de la Plazuela de Estrada Palma.

Dos grandes películas se proyectarán en el lienzo.

A los populares precios de costumbre.

Una Comida Suculenta Indigestión Aguda ¡Muerte Repentina!

Se llama "Ataque del corazón", pero su causa es acidez del estómago, Gases

Millares de personas creen que padecen de mal del corazón y viven en constante temor de una muerte repentina cuando la verdad es que su padecimiento es exceso de ácido en el estómago.

Cuando el estómago está lleno de ácidos, la menor cantidad de alimento que se tome se fermenta en seguida y produce gases que distienden el estómago, oprimen el corazón, ocasionan palpitaciones, falta de respiración, vahidos y decaimiento de las fuerzas. Ocasiona un gran malestar que a veces es muy peligroso, pero no es mal de corazón.

Esta aserción puede comprobarse en tres minutos. Obténgase de cualquier botica Magnesia Bisurada pura (en forma de polvo o tabletas) y tómese en un poco de agua después de la comida, y obsérvense los resultados. Si el ataque del corazón que se espera no se experimenta, se habrá hallado la verdadera causa del mal: acidez excesiva del estómago. Este padecimiento se garantiza que lo elimina la Magnesia Bisurada. No hay nada mejor, más seguro ni más eficaz para desórdenes estomacales, y un solo ensayo lo demuestra. Haga la prueba.

NO PUDO CELEBRAR SESION EL CONSEJO DELIBERATIVO

El Consejo Deliberativo no pudo celebrar sesión ayer, por falta de quorum. El asunto más importante de los que figuraban en la orden del día era el relativo a ratificar el acuerdo autorizando la reapertura de la servantía de la Chorrera del Calvario, a través de la finca propiedad del señor Portilla. El primer acuerdo sobre este particular, fué vetado por el Alcalde porque se adoptó en una sesión extraordinaria, sin que expresamente figurara en la orden del día. Los Comisionados ratificaron el acuerdo, disponiendo la apertura de ese camino.

ARRESTADO UN CHOFER DE «LA ESPECIAL» POR EXCESO DE VELOCIDAD

Los expertos Vaquero y Balmaseda, procedieron al arresto de Joaquín Feijoo Barcala, vecino de San Joaquín y Dolores, porque conducía con excesiva velocidad el ómnibus número 5, de la empresa «La Primera Especial», saliéndose del itinerario que se le tiene marcado a los ómnibus de dicha empresa. El detenido ingresó en el vivac.

CASOS Y COSAS

¿Qué te pasa, que no escribes
con tanta puntualidad?
¿Ya te encuentras agotado?
¿Tu cerebro no da más?
¿O es que quieres, por ventura,
cobrar y no trabajar?

Así me hablaba un amigo
notando que en realidad
no han salido algunas veces
mis versos. Pero, ¡caray!
¿también no tengo al descanso
derecho como el que más?

Por otra parte, las musas
no siempre claras están,
y como tratar **no quiero**
asuntos de actualidad,
cuando no tengo algún chiste
digno de versificar,
prefiero dejar la pluma
quietecita donde está.

Si hablo de los panaderos,
pongo por actualidad,
en los versos, de seguro
tengo que nombrar el **pan**,
y eso de **pan** no se puede
en estos tiempos, nombrar.

Sergio ACEBAL

ESTAFA

Abraham Kleman, vecino de Bayona 1, denunció que Avelino González, vecino de Suárez 40, le estafó la suma de 22 pesos, valor de ropas que le vendió y las cuales se niega a abonarle.

? Por qué conservar ese maldito resfriado que le cansa a usted, cuando con la SOLUCIÓN PAUTAUBERGE puede usted verse libre de él al cabo de unos días?
L. Pautauberge, París y todas farmacias

FARMACIA Y DROGUERIA TAQUECHEL
DE TURNO LOS VIERNES
TELF. A-2141 OBISPO 27

FARMACIA DROGUERIA DE "JOHNSON"
DE TURNO LOS LUNES
Obispo Nº30 TELEFONO-A-2129.

LA MAYOR
35 EDIFICIOS
700 EMPLEADOS
SARRÁ
DROGUERIA
ABIERTA TODOS LOS DIAS
TODA LA NOCHE LOS MARTES
A-8026 A-3641

VIBOREÑAS

LA MUJER EN EL HOGAR

Así se denomina la interesante conferencia que esta tarde, a las cuatro celebra en la casa número 55, altos, de la calle de Fomento, nuestra culta y admirada amiga la señora Josefina Bellavista G. del Riego, perteneciente a la entusiasta «Unión Nacional Femenina», tema que ha de interesar bastante al bello sexo débil, y para nosotros siempre triunfador.

Prometimos a nuestras lectoras dar a conocer unos pensamientos de Josefina el próximo domingo, mas anticipamos su publicación hoy, por creerlo más oportuno en el día de su conferencia:

El hogar debe ser el Santuario del amor, y en él la mujer debe ser la Reina y compañera del hombre.

—

La mujer debe convertir el hogar en un edén florido y perfumado, donde reinen la paz y el orden, que proporcionan la felicidad suprema.

—

Los buenos matrimonios se conseguirán cuando los contrayentes tengan un gran concepto del matrimonio, sintiendo ambos un amor recíproco desprovisto del bajo interés, cuyas ambiciones terminan con el más lamentable fracaso.

—

El matrimonio es el supremo ministerio de la mujer, la que trate de anularlo destruye el mandato de las Leyes Divinas y Humanas.

—

El hogar es donde se encuentran las satisfacciones más puras de la vida.

—

Nadie debe casarse bajo el desnivel social; las personas superiores en educación jamás podrán identificarse con otras de distinta cultura de mas baja condición moral y social.

Josefina Bellavista

SR. SAMUEL ROCA

Celebró ayer sus dias este distinguido y muy querido convecino al que nos unen fraternales lazos de una amistad de muchos años, comprobando siempre sus valiosas dotes de exquisita caballerosidad y de amigos servicial e invariable.

Tanto en su despacho de Obras Públicas, de cuya Secretaría es Jefe de Contabilidad, por Samuel desempeñado de tal modo que podemos decir: Es el hombre para el puesto, como en su residencia, fué objeto de sinceras demostraciones de afecto por sus compañeros y subordinados y amigos que gran afecto le profesan.

Al excelente amigo reiteramos nuestra felicitación con un fuerte abrazo.

SRTA. GRACIELLA FERNANDEZ

Muy festejada ayer la bella y gentil trigueñita por celebrar su cumpleaños, llegando a su residencia de la calle Pamplona, incontables mensajes de expresivas felicitaciones, recibiendo muchos obsequios, muchas flores, sin faltarle las del joven Manolo Cofiño, las más delicadas por él cultivadas, las que tanto agradan a las flores sonrientes y tan admirables como Graciella.

Junto con la amantísima autora de sus dias a todas atendió con su exquisita delicadeza, demostrándoles lo mucho que agradecía sus demostraciones de cariño.

Nosotros que recientemente conocimos a Graziella, entre las muchas felicitaciones que recibió, admita la nuestra como una de las más expresivas.

SRTA. JOSEFA GARCIA DE VALL

Hemos tenido el gusto de conocer en la Purísima Concepción a esta distinguida, muy bella y gentil señorita, en visita que junto con su amante mamá, hacía a su hermano el Dr. José Garcerán de Vall, Juez Correccional de San José de los Ramos, que desde hace un mes se encuentra recluído en el pabellón «García Tuñón» debido a una molesta dolencia, de la que es asistido por el especialista doctor Joaquín Baralt Medina; ya se encuentra mejorado.

Josefina, de serena y delicada belleza, es poseedora también de una amenísima charla, que adorna con sus sonrisas y vivísimas miradas.

«No dejo nunca de leer las «Viboreñas», nos dice Josefina, y nosotros nos inclinamos en demostración de nuestro agradecimiento.

La pena que sentimos por ver a Urbano enfermo, es atenuada en parte al conocer en esa casa de salud a tan admirables señoritas, antes a Graciella Fernández, ayer a la señorita Garcerán de Vall. ¿Me deparará la suerte otras presentaciones?..

Ojalá, y de ese modo será más intensa mi satisfacción al cumplir con Urbano, cuyo restablecimiento tanto deseamos, para de nuevo verlo alegre y dicharachero, al haber pasado sus días tristes.

NUEVA RESIDENCIA

Después de residir mucho tiempo en la Ciudad Nueva, se han trasladado al Vedado, nuestros estimados amigos los esposos señora Julieta Lamas y el querido compañero señor Fidel Aragón con sus lindas hijas las señoritas Julieta, Isabel y Lela, a la Calzada número 153.

En su nuevo hogar les deseamos las mayores prosperidades.

POR LAS NIÑAS DE SAN VICENTE

Se está acercando la fecha del sorteo de un precioso chalecito recientemente fabricado en la calle C, entre 10 y 12, Reparto Almendares, a beneficio de las numerosas niñas del Asilo San Vicente de Paúl, fecha que será la del primer sorteo de la Lotería Nacional del próximo mes de septiembre.

Las papeletas cuestan un peso y veinte centavos y pueden adquirirse en todas las tiendas de Galiano, en la Parroquia de Monserrate y en San Miguel número 59, bajos, oficina del Comité de la Rifa a nombre del Tesorero Dr. A. Suárez.

Invitamos a nuestras lectoras a que protejan a dichas niñas asiladas.

CUMPLEAÑOS

Celebró ayer su cumpleaños la bella y graciosa señorita Josefina Colado, hija adorada de los estimados esposos, la elegante señora Luisa Cagdevoú y señor José Colado, presidente de la Cámara de Comercio de San José de las Lajas.

Josefina cumplió los dieciseis años y se vió muy festejada por parte de familiares y amigas de los que recibió felicitaciones y flores en gran número.

El cronista le envía su saludo.

René.

CASTORIA de Fletcher
Un purgante para niños
Recomendado por médicos

FARMACIAS DE TURNO VIERNES

HABANA

Calle y número	Teléfonos
Padre Varela y Salud	U-6840
Zenea 230	U-1818
Pedro Pérez Villegas	M-5718
Bartolomé Masó y Peñalver	M-5450
Zenea 145	U-7018
Gral. M. Suárez y Oquendo	U-6936
General Aguirre y Raimundo Cabrera	M-4040
Avenida de Menocal y San José	U-7074
Rafael M. de Labra y Esperanza	M-5211
Pi y Margall 27	A-2142
Avenida de la República y F. Andrade	U-6774
General Quintín Banderas y Corrales	M-4666
Padre Varela 645	M-5427
Merced 42	M-4870
Luz y San Ignacio	M-4015
Finlay y Soledad	U-6729
Príncipe 19	U-6748
Fernandina 77	M-5365
Leonor Pérez 85 esquina a Bélgica	M-4129
Santa Rosa 35	M-4434
Francisco Aguilera 67 esquina a San Nicolás	M-1736
Monte 104, esq. a A. Recio	A-8188
Galiano 17	M-5160

VEDADO

Calle 23 y J	F-4015
Calle 17 entre F y G	F-6222
Calle 2 entre Zapata y 31	F-6002
Calle M y 13	F-6213
Avenida Wilson 111	F-6200
Calle 19 esquina a 16	F-6211

VIBORA

Pocito y Reyes	X-2595
10 de Octubre 614	I-7242
Estrada Palma 59	I-7591

JESUS DEL MONTE y SANTOS SUAREZ

Santos Suárez y Serrano	I-7609
10 de Octubre 218	X-2744
10 de Octubre 407 esquina a Quiroga	I-7411

LUYANO

M. Fernández de Castro 113	X-3067
M. Fernández de Castro 48	X-2348
Rosa Enríquez 50	X-3939

CERRO

Salvador y Bellavista	I-7618
Calzada del Cerro 440 letra C	M-4220

Nota.—Este grupo deberá prestar el servicio público el día y la noche de los domingos siguientes: Enero 25; Marzo 8; Abril 19; Mayo 31; Julio 12; Agosto 23; Octubre 4; Noviembre 15 y Diciembre 27.

M.E.C.D. 2016

SOCIEDADES ESPAÑOLAS

MAS ACUERDOS DE LA A. DE DEPENDIENTES

Ayer dimos cuenta de una parte de los acuerdos adoptados en su última sesión de Junta Directiva; he aquí los restantes: se concedió una licencia de 75 días al vocal señor Florentino Canales quien se encuentra en viaje de recreo por los Estados Unidos en unión de su distinguida familia; se nombró a los vocales señores Andrés Franco, Angel Bustillo y Rafael Torriente para que informen sobre la solicitud de rebaja de alquileres de la casa de Buenos Aires número 9, propiedad de la Asociación; se concedió un mes de licencia al señor Secretario General; se felicitó al activo vocal señor José M. Rodríguez, por su restablecimiento y éste pronunció frases en elogios del Dr. Manuel González que y el Dr. Rafael Ferrer, que le operaron y los enfermeros señores Basanta y Rivera que le asistieron y demás personal, recogiendo a la vez los elogios de los asociados hospitalizados en el pabellón de cirugía a quienes ha oído hacer grandes elogios tanto de la atención facultativa como de la administrativa y la Junta oye complacida las palabras del señor José M. Rodríguez.

Se dió cuenta de una solicitud de los salones del Presidente de la Asociación de la Prensa de Cuba, para la celebración de un acto o baile benéfico en el salón de fiestas de la Asociación en la noche del 12 de Octubre y solicitó la palabra el señor Ricardo Villalonga manifestando que si bien los Estatutos determinan sobre la cesión del salón de Fiestas, existen precedentes de haber sido cedidos para bailes benéficos, por la Junta Directiva en pleno y que hay que agradecer al Presidente el que haya traído a la junta la solicitud del señor Presidente de la distinguida y antigua Asociación de la Prensa de Cuba que tan bellas páginas tiene escritas en los anales de la ciudad y que la constituyen esforzados y cultos paladines del engrandecimiento patrio y propone que se acceda a lo que solicita la Asociación de la Prensa de Cuba.

El señor Hernández Massi apoya con frases elocuentes en elogio de los periodistas en general la proposición del señor Villalonga y asimismo el señor Presidente ratifica la estimación que a la Asociación de Dependientes del Comercio le ha merecido y le merece la Asociación de la Prensa de Cuba, de la que es miembro el Secretario General. La junta acuerda acceder a la solicitud del señor Presidente de la Prensa de Cuba en las condiciones que en su misma comunicación determina.

El señor Pedro Hernández Massi pronunció elocuentes palabras en elogio del manifiesto que el Presidente social señor José M. Coto dirigió a los asociados recientemente, documento saturado de amor y de confraternidad social y pletórico de verismo administrativo, manifiesto que a la vez es un hermoso, elocuente y persuasiva y elevada afirmación de la labor que viene realizando la Junta Directiva y propone que se felicite al señor José M. Coto Presidente, y se le haga presente el testimonio de solidaridad de la Junta Directiva. El señor Carlos A. Fernández desde la presidencia recoje las elevadas palabras del señor Hernández Massi y ruega a la Junta Directiva que se ponga de pie al aprobarlas. La Junta solemnemente y puesta de pie acuerda felicitar al señor Presidente social por su manifiesto a los señores asociados, de cinco de Agosto último y proclama su solidaridad con las declaraciones y manifestacionesc dirigidas a todos los señores asociados en general.

EN EL SANATORIO «HIJAS DE GALICIA»

INGRESOS.—Consuelo Castro Méndez, Irene Núñez, Aurelia Fernández, Isabel Morgado, Nieves Escudero Josefina Vera, María Vázquez, Evangelina López, Luisa Peña, Manuel Vietes (menor) Purificación Rodríguez y Esperanza Fernández.

ALTAS.— Zoila Hierro, Carmen Ledo Ledo, Lolita Rodríguez, Manuela Torres, Consuelo Castro, Marcelina Arean, Adomina García, Manuela Rodríguez (menor), Raúl Fernández (menor), Georgina Oinal (menor), Adolfina Ramos López, Casimira Alberti, María Millán Caride, Josefa Penabrosa y Agustina Iglesias.

LA INTOLERANCIA DE LA LECHE

ES CAUSA DE GRAVES TRASTORNOS INTESTINALES

Debido al porcentaje elevadísimo de bacterias en muchas leches, las madres ven a sus hijitos padecer de trastornos gastro intestinales.

El estomago del niño se debilita y no puede digerir ya otra leche por pura que sea. En estos casos, infinidad de madres han hallado que la Leche Kel además de hacer desaparecer estos trastornos fortalece el estómago y lo pone en condiciones de asimilar nuevamente las leches de vaca que tengan un origen completamente recomendable.

La Leche Kel ha salvado a miles de niños y los ha criado fuertes, sanos y robustos.

Usted puede adquirir la Leche Kel en todas las Farmacias y Droguerías.

Prospectos, folletos etc.... con testimonios de eminentes médicos especialistas en niños, se envían gratis dirigiéndose a Belascoaín 14. Habana.

VARIAS NOTICIAS DE LOS NATURALES DE ORTIGUEIRA

Ha sido examinado habiendo obtenido la aprobación como Procurador Público el ex-Secretario de esta Asociación Sr. Manuel Casal Piñeiro, joven ortigueirés que se ha dedicado constantemente a la instrucción, habiendo alcanzado el título que tanto ansiaba. Un triunfo para los Naturales de Ortigueira al contemplar en un valioso miembro que así ha escalado su triunfo a fuerza de trabajo constante.

JOSE R. FERNANDEZ

También otro Vocal de la Junta de Directiva ha obtenido su Diploma como Maestro Cortador, en la Academia «Mithell Fashion Co.» de New York. Tanto el Sr. Casal como así el Sr. Fernández están recibiendo constantes felicitaciones por sus triunfos académicos.

MANUEL PERMUY SOTO

Se halla enfermo en el Pabellón número 18 de la Casa de Salud La Benéfica el Sr. Manuel Permuy Soto, Vice Presidente de esta Asociación, el que ha tenido necesidad de someterse a una ligera operación quirúrgica de la que se halla fuera de peligro. Constantemente está visitado por todos los compañeros de Asociación.

NUEVA DELEGACION EN MATANZAS

Muy pronto ha de constituirse una Delegación de esta Asociación en el pueblo de Matanzas, donde existe un número considerable de Hijos de Ortigueira.

El Sr. Andrés Penabad, Presidente General está haciendo gestiones sobre este asunto y se espera que dentro de breve tiempo puda tener éxito su empeño. Todos los meses hay nuevas inscripciones y el primer asociado de aquella población, señor D. Mariño labora constantemente para conseguir esta Delegación.

GRAN BAILE EN EL «CLUB ALAMAC»

Para el sábado 12 de septiembre tiene señalado esta sociedad un regio baile en el roof garden del hotel San Luis, Belascoaín 5.

Esta fiesta será amenizada por el popular jazz band de los Hermanos Le-Battard y el no menos sexteto de Fernando Collazo.

Las invitaciones pueden solicitarse en la carpeta del hotel y por el teléfono A-6836.

Suscríbase al DIARIO DE LA MARINA

HACEN GESTIONES POR LA LIBERTAD DEL HACENDADO SEÑOR PEDRO PELEGRIN

Ayer el doctor Rodrigo Arias, ex-Jefe local de Sanidad de la Habana, se trasladó a la Habana desde Morón en automóvil, entrevistándose con el general Herrera, Jefe de Estado Mayor del Ejército, con el fin de interesarse por la libertad del hacendado señor Pedro Pelegrín, detenido en el Cuartel Agramonte, de Camagüey, y sobre el que pesa la acusación de conspirar contra los Poderes constituídos.

LA PENSION DEL DOCTOR AGRAMONTE ERA DADA POR EL GOBIERNO DE LOS E. U.

El doctor Moisés Pérez nos envía la siguiente carta:

Señor Director del DIARIO DE LA MARINA.

Ciudad.

Muy señor mío:

Suplico a usted se sirva mandar a publicar la siguiente aclaración sobre una información trasmitida de Washington y publicada en el DIARIO DE LA MARINA de esta fecha, que trata del doctor Aristides Agramonte; entre otras cosas se refiere a la pensión que disfrutaba el doctor Agramonte, como recibida del Gobierno de Cuba; esta pensión le fué concedida al doctor Agramonte por el Gobierno de los Estados Unidos, por una Ley del Congreso como uno de los supervivientes de la Comisión Investigadora de la fiebre amarilla, durante la Intervención.

De usted respetuosamente,

Dr. Moisés Pérez.

Por $1.60 al mes, dos grandes periódicos:

DIARIO DE LA MARINA e «Información».

A Canarias

El vapor italiano

"ARSA"

Saldrá fijamente el 25 de Agosto

Para Santa cruz de Tenerife, Las Palmas de Gran Canaria, Marsella y Génova

Admite un limitado número de pasajeros de cámara.

En tercera clase solo hombres.

Precios reducidos.

Para informes:

A. BONA & C.

Habana

O'Reilly y San Ignacio

Teléf: M-8087.— Habana

GRAN FUNCION TEATRAL DE LA BENEFICENCIA ASTURIANA

La Sección de Propaganda que tan acertadamente preside el señor José Suárez y Suárez, ha rendido una gran labor. Conjuntamente con la Directiva, esta Sección ha aumentado en crecido número las listas sociales; la colonia asturiana dotada de espíritu verdaderamente altruista ha respondido, una vez más a la llamada que las Comisiones le han hecho, de ahí que en la noche de ayer han presentado a la Sección de Propaganda ciento veinte nuevas inscripciones; trabajo inconmensurable en los tiempos actuales, pero las obras que bajo sus auspicios lleva a efecto la decano de las Sociedades astures, no tiene límites y todos los esfuerzos y sinsabores de los que integran tanto la Sección de Propaganda como de la Directiva las vencoronadas con la espontánea inscripción de asturianos.

No dejemos en olvido el altruismo y gentileza de personalidades asturianas dispuestas en todo tiempo a secundar esta gran obra, entre éstas mencionaremos a los señores Vicente Fernández Riaño, Nicanor Fernández, Fernando Lobeto que han aceptado el palco que se les había enviado: a los señores Valentín Menéndez, Luis Muñiz, que han abonado con sobre precio sus localidades, al señor José Alvarez Fernandez que envió diez pesos, como donativo en vista de no poder concurrir al festival.

Otro rasgo generoso. es el del floreciente Banco Asturiano, en el cual paulatinamente la Colonia Asturiana deposita nuevamente su confianza, confiándole los pequeños ahorros, ha aceptado el grillé y abonado su importe. más para que la Beneficencia pueda obtener más éxito monetario en su función, con atenta comunicación cede su grillé y nos autoriza para venderlo.

Acciones imperecederas que todos nuestros socorridos tendrán muy presente. Preste su apoyo generoso a la Beneficencia, acuda a su festival del ocho de septiembre y miles de peticionarios socorridos os bendecirán y elevarán plegarias por vuestra prosperidad.

ARMAS TOMADAS POR LA POLICIA

Ayer continuaron realizando los registros en residencias

Como en días anteriores, ayer la Policía continuó ocupando las armas que encontraba en las casas que registraba, dando por resultado el hallazgo de las siguientes:

A José Pernas Cajete, vecino de Concordia 184, una pistola parabelo; a José González Hernández, de Reina 109, un revólver calibre 32 con cuatro cápsulas; Toribio Chacón, de Aldama 67, por San José, un rifle de salón y veinte balas calibre 22; Ramón Rodríguez Gómez, San Miguel 105, un revólver Colt calibre 38 con su funda; Ramón Triay Pita, de Manrique 17, bajos, una escopeta-rifle calibre 22, un rifle del mismo calibre, dos rifles más y parque, José M. Rodríguez, de Oquendo 50, un revólver calibre 38; Lincoln Brito, de España 19, una caja conteniendo ocho cajas de cartuchos calibre 20; Manuel Rodríguez, de Reina 113, tres rifles de salón, una pistola de la misma clase y un machete con su vaina.

También en la cuchillería sita en Máximo Gómez 127, propiedad de José García Vázquez, se ocupo una caja conteniendo cincuenta rifles y una escopeta calibre 22, que tenía para su venta; las armas referidas fueron enviadas a la Armería Nacional; a Constantino Rivadagua, de Bélgica 71, un machete con su vaina; a Mariano Seoane Salas, de Aguacate 2, un revólver con su funda, a Luis V. Corrales, de Reina 113, dos sables; Brage Hermanos, de Mercado de Tacón 74, un revólver.

En la Víbora, los expertos ocuparon a Fernando Nosedo, de Concepción 3, una pistola Colt con su vaina y peine; a Antonio Moreno, de Concepción 21, un revólver viejo de cabo verde, un machete con su vaina; Antonio Méndez, de Concepción 15, bajos, un machetín con su vaina; Gustavo Manito, de Concepcion 9, una bayoneta con su vaina; Arturo Gómez Chao, de Quince y Concepción, un revólver nikelado con su funda; Raquel del Castillo Rodríguez, Lawton 1, un revólver calibre 32; a Leana Silva, de Quince, entre Dolores y Concepción, un machete paraguayo y a Rafael Cabrera, de Quince 42, un machete paraguayo.

Todas las armas y cartuchos ocupados han sido remitidos por el jefe de la Sección de Expertos a la Armería Nacional, a disposición del Estado Mayor del Ejército.

UN EX JEFE DE SANIDAD RECLAMA MUEBLES Y OTROS OBJETOS DE SU PROPIEDAD

El doctor Fernando Rensoli y Machado, Director de Sanidad, recibió ayer un escrito del doctor Santiago U. Somodevilla, ex-jefe local de Sanidad de San Luis, Oriente, en el que le detalla minuciosamente que el actual Jefe local de dicho término se niega a hacerle entrega de determinados muebles de su propiedad, tales como mesa de operaciones, sillones, mesas-escritorios, etc.

Suplica el doctor Somodevilla al Director de Sanidad que no designe para investigar los hechos al doctor Miguel Alliegro Milá, Supervisor Provincial de Sanidad de Oriente, toda vez que dicho funcionario está disgustado con él desde hace varios meses con motivo de un asunto relacionado con las drogas heroicas.

LOS R. DEL COMERCIO Y SU PROXIMA FIESTA

Es cada vez más eficiente y fructífera la labor que viene desarrollando el gentilísimo Comité de Damas de la Asociación de Representantes para la gran fiesta que durnte los días cinco y seis del próximo mes de septiembre se celebrará en el hermoso Campo Armada. Todas sin excepción rivalizan en la campaña de popaganda y venta de las entradas, destacándose por el gran número de las que ha vendido hasta ahora la señorita María Campelo, vocal del Comité, que parece estar empeñada en establecer un recod.

La Directiva del citado Comité de Damas la integran las señoritas Dulce María García, Gloria Fernández, Vicepresidenta; Elvirita Gallego, Secretaria y Manolita Fernández, como tesorera, además de un gran número de vocales.

Todas ellas están cumpliendo admirablemente su cometido, lo que es la mejor garantía del franco éxito que les espera a los organizadores de esta fiesta, que es sin disputa la mejor del año.

LA AMNISTIA SOCIAL DEL CENTRO GALLEGO

De día en día aumenta el número de solicitantes para acogerse a los beneficios de la «amnistía» acordada por la Comisión Ejecutiva antes de que transcurra el plazo de sesenta días fijado por el más alto organismo del Muy Ilustre Centro Gallego.

Contra lo que algunos pueden suponer esta medida no está inspirada en motivos de orden económico. La «amnistía» ha sido acordada inspirándose en el noble y patriótico deseo de que los gallegos de Cuba pertenezcan todos a su Centro que es el único albergue y que es el que en estas lejanas tierras de América representa a la «patria chica».

Y como todos los comprenden así, como todos se dan perfecta cuenta de que el Centro es una prolongación de la «terriña meiga», por eso todos quieran agruparse bajo su techo protector para encontrar en el «plazo» el calor de hogar y el apoyo necesario para luchar por la vida.

Ahora se brinda a los que fueron socios del Centro la oportunidad de volver a él sin sacrificios de ningún género y todos sabrán aprovecharla para su propio bien.

JUNTAS DIRECTIVAS

Unión Allandesa: celebrará Junta directiva hoy viernes día 21 del actual a las 8 y media de la noche, en el Centro Asturiano.

Centro Asturiano: hoy a las 8 y media de la noche continuará la Junta General en este importante Centro.

Naturales del Concejo de Villaviciosa: celebrará sesión la Sección de Propaganda, hoy viernes a las 8 y media de la noche en el Centro Asturiano.

CIRCULO PRAVIANO. — Celebrará junta directiva de segunda convocatoria, hoy, día 21 del actual en el Centro Asturiano.

EL NUEVO EJECUTIVO DE LA ASOCIACION CANARIA

He aquí los señores prestigiosos socios que integran la comisión ejecutiva y las secciones de la importante Asociación Canaria y que están laborando con gran acierto:

Presidente general, doctor Miguel A. Díaz Gutiérrez; primer vice, señor Salustiano Estévez Galbán; segundo vice, señor Domingo Febles González; tesorero, señor Juan López Domínguez; vice tesorero, señor Pedro Delgado Villarreal.

Sección de sanidad: Presidente, señor Juan Gil Ramírez; vice presidente, señor Sixto Abreu Mesa.

Sección de cultura: Presidente, señor Juan Alvarado Moreno; vice presidente, señor Luis Salazar Hernández.

Sección de recreo y adorno: Presidente, señor Trino Hernández M. de Oca; vice presidente, señor Germán Padilla Jerez.

Sección de propaganda, inmigración y protección al trabajo: Presidente, señor Eugenio Galbán Guerra; vice presidente, señor Antonio Bethencourt Hernández.

Sección de fomento económico: Presidente, señor Antonio Ortega Jiménez; vice presidente, señor Francisco Antúnez Alonso.

Sección de intereses morales y materiales: Presidente, señor Severo Yánes González; vice presidente, señor Vicente Hernández Dénis.

Dientes más limpios . . . más hermosos

Usese Colgate con el cepillo húmedo.

La activa y refrescante espuma del dentífrico Colgate por medio de pruebas científicas demuestra ser la que *limpia mejor* los dientes. Contiene, además, el eficaz ingrediente que da a la dentadura incomparable brillantez y hermosúra.

El dentífrico Colgate posee la espuma más penetrante de todos los dentífricos conocidos. Como una ola detergente inunda los más pequeños intersticios y hendiduras, donde no alcanzan ni el cepillo de dientes ni las preparaciones pastosas. En estos sitios escondidos se acumulan las impurezas alimenticias, causando la carie. La higienizadora espuma de Colgate las desaloja totalmente, dando a la dentadura la mayor limpieza y la mayor protección.

Por consejo de los mismos dentistas, más personas están usando hoy el dentífrico Colgate que cualquiera otro, conservando así su dentadura más limpia y más hermosa.

DC531-S

SOCIEDADES CUBANAS

a cargo de MANUEL A. CALVO

PLAZA-CLUB

Una fiesta en ciernes.

Llamada a registrar un verdadero acontecimiento social.

Proyecta su celebración el Plaza Club, para la noche del sábado 26 de septiembre próximo, bajo la denominación de «Una noche de Estío», en su aristocrático Roof, que lucirá esa noche sus mejores galas como para recibir la más selecta concurrencia.

Tomarán parte en el «show» y la variedad artistas de renombrada fama. El programa de los bailables, verdaderamente extenso y atrayente, será ejecutado por la ya famosa orquesta-jazz que dirige el profesor Alfredo Brito, y la cual alternará con la popular orquesta típica de Belisario López y el renombrado sexteto «Sonora Matancera.»

Inmensa es la animación.

Que ha logrado despertar esta fiesta, llamada a ser la fiesta cumbre del año, por los poderosos incentivos de que estará rodeada.

CLUB ALAMAC

Regio baile de sala.

Que tendrá lugar en la amplia terraza del hotel San Luis, el próximo sábado 12 de septiembre.

Será amenizado el programa de los bailables por el jazz-band Le-Battard, sexteto Cuba y una magnífica orquesta, que daremos a conocer en breve.

TRATO DE PONER FIN A SU VIDA

Lo estrellaron contra el suelo. Preso un reclamado. Desapareció

En la casa de socorro de Arroyo Apolo, fué asistido Carlos Vidal Pérez, de 61 años de edad, vecino de Esperanza 4, en el reparto Montejo, de una herida incisa en la región mastoidea derecha y seis más en la región antibraquial izquierda, de carácter menos grave.

A la policía dijo Vidal que debido a estar aburrido de la vida, ideó matarse, a cuyo fin con dos hojitas de navaja se infirió las heridas que presenta.

LO ESTRELLARON CONTRA EL SUELO

Lorenzo Marrero Padrón, de 21 años de edad, vecino de Domínguez 4, transitaba en la madrugada de ayer por Monte y Pila, cuando de improviso, dos sujetos, uno de ellos nombrado Antonio Hernández, más conocido por «Titán de Bronce», lo levantaron en vilo, dejándolo caer varias veces contra el pavimento, dándose después a la fuga.

Marrero fué conducido a la casa de socorro del Cerro, donde fue asistido de contusiones diseminadas por todo el cuerpo, de carácter grave.

Estima el lesionado que la agresión obedezca a que hará cosa de un año, entre él y Hernández, hubo una rencilla que terminó en el juzgado correccional de la tercera.

UN DETENIDO

Por reclamarlo el juez de instrucción de Morón, fué detenido por el detective de la Secreta, G. Montes, en la casa Oficios 16, Francisco Quintana Quintana, de 35 años de edad. Quintana cuando estaba residiendo en la colonia Domingo Vara, en Morón, agredió a un individuo, lesionándolo de gravedad.

DESAPARICION

Pablo Alvarez Lorenzo, de 40 años, vecino de Cádiz y Romay, dió cuenta a la policía de que su hija Victoria Alvarez Herrera, de catorce años, desapareció de su casa, no siendo ajeno a ello el joven Abelardo Vázquez, que vive en San Gregorio letra D.

Las Defunciones Ocurridas Ayer en la Habana

Hasta las 4 p. m.

Las defunciones ocurridas ayer en la Habana hasta las 4 de la tarde:

Manuela Caballero, negra, 64 años, Hospital C. García, oclusión intestinal. Catalina Quiñones, negra, 28 años, Hospital C. García. asma. Marcelino Pardo Rodríguez. blanco, 41 años, Hospital C. García: reumatismo. Rosario Represo, blanco, 67 años, Cerro 472: embolia cerebral. Rosa María Wais, negra, 41 años, Manila 5: Cardio esclerosis. Elidio Amar González, blanco, 4 meses, Estévez 144: bronquitis crónica. Angel Rosendo Domínguez, blanco, 1 año, H. Municipal: Labio Leporino. Eusebio Iglesias, blanco, 22 años, San Salvador 11: tuberculosis pulmonar. María Mareno Saigaud, blanca, 49 años, Zulueta 71: suicio por arma de fuego. Arturo Blanes y Porter, blanco, 60 años, San Lázaro 15, 60 años: arterio esclerosis. Nicolás Feo y Rojan, blanco, 72 años, Tamarindo 30, cáncer de la región cervical. Guillermina E. Fernández, blanca, 58 años, Pezuela 20: insuficiencia aórtica. Alicia García y Hernández, blanca, 2 meses, Monte 121: eclampsia de la infancia. Manuela Ayllón Gómez, negra, 23 años, Hospital C. García: amigdalitis. Josefa Gaimanera, 41 años, blanca, Las Animas: fiebre tifoidea. José Barreira, blanco, 77 años, Pilar 5: arterio esclerosis. Manuel Gómez García, blanco, 59 años, Hospital Mercedes, cáncer laríngeo. Matilde Bombalier y del Pino, blanca, 18 años, Armas 72 (Víbora): tuberculosis pulmonar. Virginia Morales Reyes, blanca, 15 meses, Regla y Remedios: sarampión. Egle Mereano Burgos, blanco, 50 años, Calzada 95: colecistitis cálculo. Eduardo Cayaba, mestizo, 2 años, 10 de Octubre 559 1-2: bronco alveotitis. Manuel de Cárdenas, blanco, 80 años, Felipe Poey sin número: arterio esclerosis. Teresa Sosa, blanca, 3 años, 4 número 240 (Vedado): bronconeumonía. Estela García, blanca, 76 años, 4 número 203 (Vedado): colecistitis.

ESPOSA ABANDONADA

Bienvenida García Miramon, de 17 años, y vecina de M. Gómez 19, en Guanabacoa, denunció que había sido abandonada por su esposo Enrique Venacet y Ondoza, ignorando las causas que tenga para ello.

BURLA BURLANDO

DESALIENTO

Decía en una de mis «crónicas» de hace poco que, lejos de sorprenderme el crecido número de millones de hombres, «sin trabajo», que hay en el mundo me asombraba de que no hubiera muchos más, pues la verdad es que todo se está poniendo como para dejarlo.... Ahora el trabajador mas entusiasta—¡hay quien se entusiasma con todo!— no puede por menos que suspender a cada rato su labor, endezarse un poco, limpiarse el sudor de la frente con el pañuelo o con la manga de la camisa, y preguntarse entre colérico y abatido: ¿para quien trabajo?

Y no me refiero tan solo a los trabajadores que sudan por afuera, sino también a los que sudan por adentro. He aquí un industrial inteligente y activo que ha fundado un taller en el que ganan su sustento hasta dos docenas de trabajadores. El hombre ha venido trabajando hasta hace poco con alguna fé y esperanza; pero últimamente han caído en sus manos varios «manifiestos» en los que se amenaza de exterminio a los patronos y se anuncia la próxima victoria del comunismo. Cierto que el hombre ya estaba curado de manifiestos de todas clases, pero empezo ra tronar se dispuso a cerrar su tatomas alarmantes. Ya aquello le pareció mas serio, y por lo que pudiera tronar se dispuso a cerra su taller, Si lleva a cabo su propósito que si lo llevará tendremos un buen trabajador anulado, y dos docenas de hombres mas «sin trabajo».

El propietario es un hombre emprendedor y había pensado en construir una nueva casa. Con ello daría trabajo a muchos obreros por una temporada, pero hace algún tiempo que este honrado ciudadano no lee en los periódicos mas que noticias favorables al comunismo. No haría caso mayormente de esas informaciones si los tales periódicos fuesen del género bolchevisque; pero no, son publicaciones editadas por hombres y por empresas capitalistas de gran crédito. ¿Cómo explicarse que esas empresas hagan el caldo gordo a sus naturales enemigos? Es un misterio. Por sí o por no nuestro propietario renuncia a su obra y ahí se queda un buen número de obreros en disposición de aumentar la inmensa falange de los «desocupados».

El agricultor tenía puesta en su finca toda su alma y su corazón, y a su sombra vivían algunas familias campesinas. Pero un día llegan de la ciudad unos fulanos de mucha labia y mucho saber, y le anuncian como cosa infalible que todos los labradores serán despojados de sus tierras para ser entregadas al Estado. El labrantín se queda espantado, pero los «apóstoles» le tranquilizan prometiéndole que después de aquel despojo llevará una vida mas feliz. Como el hombre oyó decir muchas veces que «una vida mas feliz» era la que aguardaba a los moribundos, se creyó que realmente le anunciaban su última hora. ¡Sola vayas! Murmuró al ver que los «apóstoles» se alejaban. Con todo, algo quedó en su ánimo que le hizo perder la esperanza. Si ella ha de ser como dicen esos tíos, ¿para quién trabajo?

El mismo jornalero laborioso por naturaleza se siente a veces abrumado por una «cansera» mortal. Con lo poco que gana podría ir viviendo, pero le han caído también multitud de rémoras y sonsacas que le privan de la mitad de sus jornales. Cuota par el gremio; cuota para los compañeros desocupados; cuota para el retiro o jubilación; colecta por aquí; suscripción por allá; impuesto del tanto por ciento sobre sus salarios... ¿Para quién trabajo? murmura el hombre ya agobiado de «aburrición» y de tedio... Probablemente acabará por botar la herramienta y buscar, acompañado de sus hijos, un arrimo a la «cocina económica».

Finalmente hasta el periodista... Pude haber empezado por él por ser quizás el obrero que menos sabe para quien trabaja. El periodista ha empezado su labor con el mayor entusiasmo y buena voluntad creyendo ser útil a su patria y a sus conciudadanos. Pero cuando menos lo espera un trazo del lápiz rojo destruye su artículo mejor escrito y mejor intencionado y en el que había puesto algunas de sus ilusiones... tal vez las últimas. Y es lo que sucede, al ver perdida su obra el hombre no puede por menos que preguntarse lleno de amargura: ¿Para quién trabajo?

Estamos, en fin, atravesando una época feliz en la que todas son cargas para el que trabaja y alivios para el que huelga. Pero esto no puede durar, porque sería necesario que los que trabajan tuvieran madera de héroes, de mártires y de santos, para continuar «pegados al yunque». Y como los santos y los mártires y los héroes escasean mas cada día, alguno llegará en que todos nos echemos en tierra, y... ¡que Dios nos ampare!

M. Alvarez Marrón.

EL DIABLO

Anda suelto por el mundo

El mundo entero tiene los ojos fijos en San Sebastián, España, porque allí ha hecho su aparición el diablo en persona. La alarma de los campesinos y de la gente de las ciudades es tremenda y a nadie se le pasa el susto hasta que no toma moscatel quincarne, vino deliciosísimo y el más confortable y alimenticio que hay. Se vende en todas partes.

UN JOVEN ARRESTADO EN LOS ALTOS DE LA «FARMACIA DE PIÑAR»

Ayer fué detenido el joven José Antonio Milanés y López, en su domicilio en el edificio Piñar. Fué arrestado por el inspector Anyaumat, el subinspector Padrón y el agente Llopiz. En el registro efectuado en el departamento donde vivía, la policía ocupó distintos documentos y una lista de generales y domicilios. El detenido ingresó en el vivac a disposición del teniente coronel Iglesias.

INDISPENSABLE EN VERANO

MAGNESIA SARRÁ

Sabrosa-Espumante-Anti-ácida Inmediatamente alivia: Jaquecas, Mareos, Acedías.

ASEGURE UN DIA FELIZ

Todas las mañanas tome una cucharada

DROGUERIA SARRÁ

LA MAYOR

CIATICA

¿SON COMO UNOS HIERROS CANDENTES SUS NERVIOS?

La ciática, con los dolores que pican como puñales ardientes, empezando de la parte estrecha del lomo y llevando la tortura intensa hasta las piernas, es debida al ácido úrico. Hasta que la sangre se libre de este veneno, Vd. no puede ser curado. La ciática, como el reumatismo y el lumbago, es causada por el depósito de pequeños cristales afilados del ácido úrico que arrancan los nervios. Esto es porqué Vd. siente el dolor.

El cansancio y el calor ciertamente son buenos pero hasta que Vd. active los riñones a librar el cuerpo de los venenos que causan el dolor no puede curarse. En efecto los riñones son los filtros de la sangre que corre por ellos, y si sean en un estado sano y fuerte, sacan de aquella todo el veneno que entonces pasa fuera del cuerpo por vía de la vejiga. Pero si sean débiles los riñones y por consiguiente no pueder hacer su deber, la urea se retiene en el cuerpo, un veneno maligno que va a destruir su buena salud. Esta urea se encuentra en la sana orina en grandes cantidades. Solamente cuando los riñones están sanos dicha urea se remueve de la sangre por medio de ellos pasando con las demás secreciones, es decir el ácido úrico, el agua, etc. El mejor consejo que Vd. pudiese seguir para poner fin a su dolor y padecimiento sería tomar un corto tratamiento de las Píldoras De Witt.

Miles de los que habían sufrido de la ciática tulliente, habiendo ensayado las Píldoras De Witt, ya declaran que se han quitado para siempre todo el dolor y sufrimiento. ¿Por qué pues no seguir su ejemplo?

Pregunte a su farmacéutico respecto a este maravilloso remedio poco costoso porque puede fiar de su buen juicio.

Píldoras DeWITT

PARA LOS RIÑONES Y LA VEJIGA

Valiosas en todos los casos de REUMATISMO, LUMBAGO, CIATICA, DOLORES EN LAS ARTICULACIONES, DOLOR DE CINTURA, MAL DE PIEDRA, CISTITIS y todas las enfermedades de los riñones y la vejiga

†

E. P. D.

LA SEÑORA EGLE MARCANO DE LOPEZ MENDEZ

HA FALLECIDO

Habiendo recibido los Santos Sacramentos

Dispuesto su entierro para el viernes 21, a las 9 de la mañana, los que suscriben viudo, hijos, hijos políticos, hermanas, nieta y demás familiares ruegan a las personas de su amistad se sirvan acompañarlos a la conducción del cadáver desde la casa mortuoria Gervasio 88 al Cementerio de Colón, por cuyo favor quedarán agradecidos.

Habana, 21 de agosto de 1931.

Luis López Méndez (ausente), Margarita López Méndez de Ponte (ausente), Luis Alfredo y Alice López Méndez, Roberto J. Ponte (ausente), María Julvecourt de López Méndez, Mary Marcano viuda de Serizier (ausente), Isabel Marcano de Eraso (ausente) y Alice López Méndez y Julvecourt.

FUNERARIA DE PRIMERA CLASE

ALFREDO FERNANDEZ

SAN MIGUEL 63 — TELF. A-4348

UNITED FRUIT COMPANY

La Gran Flota Blanca (Steamship Service) Itinerario

NEW YORK a la HABANA — TOLOA Agosto 20 Llega Habana Agosto 24
HABANA a NEW YORK — ULUA Jueves Agosto 20 (1 a. m.) Llega Ago. 23 (10 a. m.)
NEW ORLEANS a la HABANA — TURRIALBA Sale Agosto 19 Llega Habana Agosto 21
ATENAS Sale Agosto 22 Llega Habana Agosto 24
HABANA a NEW ORLEANS — CARTAGO Sábado Agosto 22 (6 p. m.) Llega Agosto 24
BOSTON a la HABANA — SAN BLAS Sale Agosto 22 Llega Habana Agosto 27
PHILADELPIA a la HABANA — CASTILLA Sale Agosto 25 Llega Habana Agosto 29

Salidas regulares de la Habana a Jamaica, Cristóbal, Costa Rica y Panamá, conectando con todos los puertos Occidentales y Orientales de Centro y Sur América.

TODAS LAS SALIDAS SUJETAS A CAMBIO SIN PREVIO AVISO

Oficina de Fletes: Muelle de Sta. Clara, Telf. M-6978 Oficina de Pasajes: Prado No. 110-A Telf. M-8268

M.E.C.D. 2016

BOLSA DE NEW YORK

Recibido por el hilo directo de Mendoza y Compania

Agosto 20 de 1931.

A	
Adams Express	14½
Advance Rumely	—
Air Reduction	82
Alaska Juneau	17¾
Alleghany Corporation	6⅛
Allied Chemical	115½
Allis Chalmers	24½
American Bank Note	—
American Beet Sugar	—
American Can	94⅝
American Car Foundry	—
American For Pow	29¾
American Ice	9½
American International	14¾
American Locomotive	18¾
American Metal	—
American Power Ligth	36¾
American Roll Mills	22½
American Safety Razor	—
American Smel Ref	30⅞
American Steel Foundry	—
American Sugar Ref	56
American Tel and Tel	173⅜
American Tobacco B	117⅛
American Water Works	48½
American Radiator	12¾
American Tobacco A	113½
American Woolen	8½
Anaconda Copper Minning	24¾
Andes Copper Min	—
Asd Dry Goods	19⅝
Atch Top Sta Fe	140
Atl Coast Line	—
Atlantic Ref	17¾
Auburn Auto	138¾
Aviation Corp Dela	3¾
B	
Baldwin Locomotive	13½
Baltimore Ohio	37
Barnsdall A	9⅝
Bendix Aviation	22
Best Co	40½
Bethlehem Steel	40⅝
Bohn Alum	40
Borden Co	58¾
Briggs Mfg Co	13¾
Brook Man Tran	59
Byers (A. M.) Co	32¼
C	
Calif Packing	22¼
Calumet Arizona	—
Calumet Hecla	6¼
Canada Dry	36
Canadian Pacific	22⅜
Case (J. I.) Co	65¾
Cerro de Pasco	—
Chesapeake Ohio	36⅞
Chic N W	26
Childs	16½
Chi Gt West com	6
Chi Gt West pref	24¾
Chi Mil San Paul com	4⅜
Chi Mil San Paul pref	7⅞
Chic Rock I. Pac	37
Chrysler Motors	23
Coca Cola	146¾
Colorado Fuel	—
Columbia Gas	30⅜
Columbia Grapophone	8¼
Commercial Solvents	17¼
Congoleum Nairn	14⅜
Congress Cigar	—
Consolidated R R of Cuba	31
Consolidated Gas	95¾
Continental Baking A	13
Continental Motors	2¼
Continental Oil	10⅝
Continental Can	47¾
Corn Products	67
Crucible Steel	39¾
Cuba Company	3½
Cuban American Sugar	—
Cuban Cane Sugar com	1⅛
Curtiss Wright	2⅛
Columbian Carbon	72
Coty Inc	—
Commonwealth Southern	8⅛
D	
Davison Chemical	—
Delaware Hudson	—
Delaware Lackawanna	—
Drug Inc	74½
Du Pont	86½
E	
Eastman Kodak	143⅛
Eaton Axle S	14
Electric Auto Lite	40¾
Electric Pofer Light	40¼
Electric Bond Share	37⅝
Erie	18⅛
F	
Foster Wheeler	24½
Fox Film	13⅝
Fisk Tire	⅜
Freeport Texas	27¾
G	
General Amer Tank	57
General Asphalt	23¾
General Cigar	36
General Electric	41⅜
General Food	51
General Motor	36⅞
General Ry Signal	—
Gillette Safety Razor	20¼
Gimbel Bros	—
Gold Dust	28⅛
Goodyear	41
Goodrich	13
Graham Paige	—
Gt West Sugar	8¾
Granby Copper	12
Great Northern	36¼
H	
Hershey Chocolate	99½
Houston Oil	45⅞
Houston Oil News	9⅞
Hudson Motor Co	13
Huppmobile	7
I	
Illinois Central	—
Interborough R T	21¼
Int. Cement	—
International Combustion	1¾
Int. Harvester	38¾
International Nickel	13¼
International Tel and Tel	29⅛
J	
Johns Manville	52½
J. Kayser Co	15½
K	
Kansas City Southern	—
Kelvinator Corp	11¼
Kelly Springfield Tire	2¼
Kennecott Copper	17⅜
Kreuger Toll	17⅝
Kroger Grocery	32¼
L	
Lambert	72¾
Lehigh Valley	—
Liggett Myers	70
Lima Loco	—
Loews Inc	48⅞
Lorillard	18¾
Louisville Nashville	—
M	
Mack Trucks	29½
Magma Copper	—
Marmon Motors	—
Mexican Seboard Oil	15½
Mo Pac com	19¼
Mid Cont Pet	11
Mo. Pac pref	—
Montgomery Ward	21½
Mo. Kan. Tex com	—
Murray Corp of America	9⅞
N	
Nash Motors Co	25¾
National Cash Reg	26½
National Dairy Products	34¾
National Biscuit	59¾
National Power Light	25¼
Nevada Consol. Cop	8⅝
N Y Central	71⅜
N Y New Haven H	57
North American	68½
Northern Pacific	33⅝
O	
Ohio Oil	12¾
Otis Elevator	38¼
Otis Steel	8
P	
Pac Gas Elec	47
Packard Motors	6¾
Paramount Public Corp	24¼
Pathé Exchange	5½
Pennsylvania R R Co	40
Phillips Petroleum	10
Pub Ser N J	81¼
Pullman Company	30
Puerto Rico Sugar	11⅞
Pure Oil	9
Radio Corporation	20¾
Radio Keith Orph Corp	14¾
Reading Co	—
Remington Rand	7⅝
Reo Motors	—
Republic Iron Steel	13½
Reyonlds Tob B	49⅛
Royal Ducht	26⅝
S	
Safeway Stores	68¾
Schulte Retail Stores	—
Sears Roebuck	57
Shell Union Oil	6¼
Skelly Oil	8
Simmons Company	15¾
Sinclair Oil Corp	12
Southern Pacific	74½
Southern Railway	—
St Joseph Lead	—
St Louis San Francisco	16½
Standard Brands	19
Standard Gas Elec	64⅜
Standard Oil of Calif	41⅝
Standard Oil New Jersey	41½
Standard Oil Co of N Y	20⅝
Stewart Warner	11⅛
Studebaker Corp	17
Superior Oil	1
T	
Texas Co	27¼
Texas Gulf	32⅞
Texas Pac Land	11
Timken Roller	32¼
Tob Prods A	10⅜
Tob Prods	4
U	
United Carbon Co	15½
Union Carbide	50¼
Union Pacific	144¾
United Aircraft	28½
United Frlit	—
United Gas Imp	29⅝
United Corporation	22⅞
Union Oil Cal	18⅝
Union Cigar Stores	4¼
U S Industrial Alcohol	34½
U S Realty Imp	—
U S Rubber	13⅞
U S Steel	90½
Utilities Power and Light	22¾
V	
Vanadium	28
W	
Wabash comunes	—
Warner Bros Pic	8⅜
Warren Bros	19
Warner Quinlan	3¾
Ward Baking B	3⅝
Western Maryland com	11¾
Western Union	116½
West Airbrake	24¼
West Elec	65
White Motors	15
Willys Overland	3¾
Woolworth	70⅞
Y	
Yellow Truck	7⅞

MERCADO DE GRANOS

(Mendoza y Compañia)

AGOSTO 20.

TRIGO

Mayo	58⅜
Septiembre	49½
Diciembre	53⅜

MAIZ

Mayo	43⅛
Septiembre	43
Diciembre	38⅜

AVENA

Mayo	25⅛
Septiembre	24¼
Diciembre	22¼

MERCADO DE ALGODON

(Luis Mendoza y Compañia)

AGOSTO 20.

Enero	7.00
Marzo	7.18
Mayo	7.34
Julio	7.52
Septiembre	6.69
Diciembre	6.90

CLEARING HOUSE

AGOSTO 20.

Las compensaciones efectuadas hoy entre los Bancos asociados al Habana Clearing House, ascendieron a:

$934,152.79.

CIERRE DE VALORES DE NUEVA YORK

NUEVA YORK, agosto 20.—(Luis Mendoza y Cia).—Tras de empezar la sesión bajo muy buenos auspicios, el mercado se sumió en la desanimación, perdiendo todo interes. El entusiasmo de primera hora parecía inspirarse en la ausencia de presión, que tanto se había hecho sentir anteriormente en las emisiones automovilistas y en las ferroviarias. Nada hubo en las noticias del dia que pudiera poner en movimento las acciones, como no fuera la publicidad dada a la situación de la industria petrolera. El control de la producción de petróleo crudo por el Estado, tal como lo han puesto en práctica Tejas y Oklahoma, constituye un experimento interesante. Prescindiendo de sus aspectos políticos, algo puede decirse en favor de la restricción radical del suministro, puesto que tiende a conservar la riqueza del subsuelo. En realidad, dado el oneroso sobrante actual resulta más económico mantener el petróleo bajo tierra que en la superficie. Y si tales medidas ayudan a la industria a salir del caos en que se encuentra, mucho se habrá logrado. Las fusiones en perspectiva desempeñan desde luego un papel importante en la reavivación del interés en las acciones petroleras. Acaso se dé con la solución de la depresión general de los negocios de modo no menos inesperado. Con el debido respeto para las teorías económicas, hay lógica en la observación de Will Rogers al decir que «nos hemos de salvar por accidente». Así fué como dimos de manos a boca con la reciente prosperidad. En nuestra opinión, se acerca el momento de poner en juego cierta dosis de imaginación en sentido constructivo.

BONOS DE CUBA

AGOSTO 20.

En la Bolsa de Valores de Nueva York, cerraron hoy los Bonos de Cuba a los tipos que se consignan a continuación, cuyos precios se entienden más los intereses devengados hasta la fecha:

República de Cuba

	Comp.	Vend
Rep de Cuba 5% 1904 Speyer	89	92
Rep de Cuba 5% 1924 Morgan	88	—
Rep de Cuba 5½% O. R. 1935	53	55
Rep Cuba 5 1/2 o/o Morgan 1935	87	90

Bonos Ferroviarios

	Comp.	Vend
Cuba Ry. 5 por 100. gan 1935	54	56
Cuba Ry 7 y medio por 100	66	68
Cuba Northern 5 1/2 por 100	38½	42

Bonos Azucareros

	Comp.	Vend.
Cuba Cane 7 por 100	8⅜	—
Cuban Cane 8 por 100	8⅜	—
Cuba Am. Sugar	85	90
Cuban Easterna Sugar 7 y medio por 100	20	30
Manati Sugar 7 y medio por ciento	20½	22½

International Telephone y Havana Electric

	Comp.	Vend
Intern Tel &. Tel. 4.1/2 1939	87	87¾
Havana Electric Ry 5% 1952	38	40
Havana Electric Ry 5½% 1951	10	14½

MERCADO DE VALORES DE LONDRES

LONDRES, Agosto 20. Luis Mendoza y Cia.—El tipo mínimo de descuento del Banco de Inglaterra sigue al 4½%.

Anúnciase oficialmente que a partir del 19 de Septiembre la Bolsa de Londres permanecerá abierta los sábados.

El mercado abrió con un retroceso general en las obligaciones británicas, con baja de ½ punto, por faltar noticias concretas acerca del programa de economía del gobierno.

Los bonos alemanes suiberon ½ punto a causa del informe del Comite Wigin reunido en Basilea. Los brasileños estuvieron más firmes. Las petroleras, mineras y caucheras estuvieron desanimados. Dow Jones.

MERCADO DE AZUCAR DE LONDRES

LONDRES, Agosto 20. Luis Mendoza y Cía.—Se vendió un cargamento de Cuba en Londres a 5-10½ a Tate and Lyle, con más vendedores. El mercado de New York no denota variación alguna. Un operador está ofreciendo un cargamento de Cuba a 1.45 cts. para pronto embarque. Hay también un pequeño cargamento ofrecido al mismo tipo, aun que sin apremiar la oferta. Los refinadores denotan poco interés. Farr.

RECAUDACION DE LAS ZONAS FISCALES

Zona Fiscal de Oriente	$28.087.09
Zona Fiscal del Centro	$10.142.15
Zona Fiscal de Occidente	$03.026.30

MERCADO DE TABACO

Es posible que hoy se verifiquen algunos registros de las cantidades que hemos dicho están comprometidas, en varios almacenes, por compradores para fabricantes del Norte.

Son tabacos de la nueva cosecha de Vuelta Abajo, y también de la nueva cosecha de Partido. Entre éstos hay algunos lotes que han de destinarse a fábricas locales.

Eso es lo que puede haber hoy y mañana, en el mercado local. Porque ayer nada hubo.

NOTAS DE LOS CAMPOS

Marcial Expósito y Antonio Pérez, grandes cosecheros de Zaza del Medio, han vendido los tercios de sus vegas de este año, a la firma Echevarría y Pérez.

Félix Paz, cosechero de San Juan y Martínez, ha vendido a la Cuban Land, el tabaco tapado de su vega.

También vendió a la mencionada Compañía todo el tabaco de su vega, el cosechero Conrado García, de Barbacoas, San Luis de Pinar del Río.

ENTRADAS POR CAMIONES

Ayer entraron en camiones, procedentes de Las Villas, las cantidades de tercios y pacas siguientes:

De Zaza del Medio, para Iglesias y García, 102.

De Villaclara, para Menéndez y Compañía, 52.

De Sancti Spíritus, para Hijos de Facundo Gutiérrez, 45.

De Taguasco, para Iglesias y García, 78.

De Guayos, para Desiderio Saludes, 93.

RECIBOS POR FERROCARRIL

Hasta las cinco de la tarde de ayer habían llegado a los patios de los Ferrocarriles, las partidas de tercios y pacas que siguen:

De Encrucijada, para J. B. Díaz. y compañía, 113.

De Guane, para Rodríguez, Méndez y Compañía, 49.

De Florencia, para Abelardo Cuervo y Compañia, 91.

De San Diego del Valle, para Herman Diehl, 4.

De Placetas, para José Cortés y Hermanos, 125.

De Chambas, para Constantino González y Co., 86.

De Villaclara, para Menéndez y Compañía, 98.

De Placetas, para Echevarría y Pérez, 166.

Del mismo lugar, para los mismos señores, 258.

También de Placetas, para Jose Cortés y Hermanos, 87.

ENTRADAS POR VAPORES

Echó en tierra ayer el vapor La Fe, las cantidades de tercios siguientes:

De Río Blanco, para Lobeto y Compañía, 16.

De Los Arroyos, para los siguientes señores:

Manuel Carbonell, 95.
Cuban Land and Leaf Tobacco, 80.
José A. Carbajal 6.

De La Fe, para las firmas siguientes:

González y Compañía, 89.
Rodríguez, Méndez y Co., 139.
Henry Clak and Bock Co., 212.
Torres Gener Hermanos, 120.
Manuel García Pulido, 236.
Pablo L. Pérez y Co. 190.

De Puerto Esperanza, para los señores siguientes

Constantino González y Co., 321.
Pedro Blanco, 20.
Competidora Gaditana, 63.
Juan Fernández, 6.

Y el vapor Habana trajo un tercio para Fernández Grau y Hno.

LOS EMPLEADOS PUBLICOS PAGADOS POR EMPRESAS NO ACEPTAN REBAJA

Se basan, para ello, en que los puestos que cubren son de categoría inferior a la poseída de derecho por empleados

Informamos en su oportunidad de la solicitud de las empresas particulares que pagan sueldos a empleados del Estado de que se las autorice a rebajar los haberes de estos últimos en la medida aplicada por el Gobierno a los empleados públicos, y de las gestiones realizadas a ese efecto por la Cámara de Comercio Cubana.

En relación con dicha solicitud, planteando un serio problema a la secretaría de Hacienda, ésta recibió de los empleados públicos que se encuentran prestando sus servicios cerca de varias importantes empresas mercantiles, protestando contra los propósitos de las mismas y dando a conocer que la mayoria de dichos empleados están cubriendo, al prestar sus servicios por cuenta del Estado en las empresas privadas, puestos de categoría inferior a la que poseen de derecho, y cobrando sueldos inferiores a los que corresponden a su verdadera categoria. Entienden los empleados citados que, en estas condiciones, no sería justo que se le rebajara el sueldo como se hizo con los empleados que prestan sus servicios a la directa dependencia del Estado, y sostienen en consecuencia, que sería, en cambio, perfectamente justo que se les reconociera el derecho a cobrar el sueldo correspondiente a su categoria y al mismo se aplicara la rebaja aplicada a los demás servidores del Estado.

La secretaría trasmitió la referida protesta a la Cámara de Comercio Cubana y a todas las empresas que se encuentran obligadas a pagar sueldos a empleados públicos, solicitando expresen su opinión acerca del problema planteado.

Sabemos que muchas empresas contestarán informando que este asunto no les interesa en absoluto, y que quien tiene que resolverlo es la secretaría de Hacienda exclusivamente, pues cada empresa paga y ha siempre pagado el sueldo que a los empleados nombrados por el Estado, corresponde al puesto que cubren efectivamente.

RADIO Y ELECTRICIDAD

A CARGO DE ALBERTO GIRO

TRASMISIONES PARA HOY

C M W

588 kilociclos 510 metros

10 a. m.: Sección de arte culinario y consejos útiles para el hogar.
11 a. m.: Hora Vitaphone.
12 m.: Crónica Radio social.
1.45 p. m.: Hora Margot Alvariño.
2.45 p. m.: Programa comercial.
3.45 p. m.: Trasmisiones de los juegos de base ball.
5 p. m.: Programa a cargo de la Orquesta Corman.
6.30 p. m.: Hora artística.
9 p. m.: Hora Múltiple. Canciones y cuplés por Conchita Ortega. Continuará la Selección de Poesías del Concurso, solicitando la opinión del oyente. Recitaciones por Enriqueta Sierra, Miguel Llao y Pablo Medina.

C M C Q

1150 kilociclos 260 metros

5 a 6 p. m.: Bailables.
6 a 7 p. m.: Hora internacional.
7.30 a 8 p. m.: Concierto.
8 a 9 p. m.: Hora Revuelta.
9 a 10 p. m.: Música variada.
10 a 10.30 p. m.: Hora selecta.
10.3 a 11.30 p. m.: Hora Don Porfirio.

C M B C

965 kilociclos 310.7 metros

4 a 5 p. m.: Hora Linares-La Uz. Programa a cargo de la Sonora Matancera.
7 a 8 p. m.: Hora Méndez-Rivero. Programa de música espaola.
8 a 9 p. m.: Hora Progreso Cubano. Programa a cargo de Belisario López y sus muchachos. La parte vocal a cargo de Rogelio Martínez.
9 a 1 p. m.: Hora Radio Victor. Programa de tangos a cargo de Manolo del Valle y del popular pianista Pepito Arritola.
10 a 11 p. m.: Hora baialable. Programa a cargo del jazz band Broadway.

C M B Z

1010 kilociclos 296 metros

A las 12 m.: Hora oficial. Estado del tiempo. Música variada.
A las 3 p. m.: Programa Radio Victor de música variada.
A las 5 p. m.: Programa a cargo de la orquesta de Antonio María Romeu.
A las 6 p. m.: Hora comercial.— Programa a cargo de la orquesta que dirige el maestro Eliseo Grenet.
A las 8 p. m.: Hora Radio Victor. Programa a cargo del popular trovador Guyun.
A las 9 p. m.: la ópera Aida de Verdi (discos).
A las 10.30 p. m.: Música variada. Noticias mundiales.

C M C W

1285 kilociclos 233.4 metros

De 11 a 12 a. m.: Noticias sociales alternando con música selecta.
De 3 a 5 p. m.: Trasmisión de los juegos de base ball.
De 5a 6 p. m.: Hora Miscelánea.
De 6 a 7 p. m.: Hora Deportiva. Noticias de todas clases.
De 10 a 11 p. m.: Bailables a cargo del Sexteto Nacional.

C M D C

675 kilociclos

7 p. m.: Retrasmisión de un programa de música azteca, en combinación con la emisora de Onda Corta W2XAF.

W L W

700 kilociclos 428 metros

Crosley Radio Corporation, Cincinnati (Ohio)

7.15 p. m.: Orquesta.
8 p. m.: Programa de ambiente húngaro.
8.15 p. m.: Cuarteto y orquesta.
8.45 p. m.: (Desde New York).
9 p. m.: Orquesta.
9.30 p. m.: Comedia.
9.45 p. m.: Orquesta jazz.
10 p. m.: Orquesta, solistas, cuarteto y otros.
11 p. m.: Programa de órgano.
11.30 p. m.: Orquesta Casa Loma.
12 p. m.: Bailables.
1 a. m.: Buenas noches.

MERCADO DE CAFE

AGOSTO 20.
(Luis Mendoza y Compañia)

Enero	5.24
Marzo	5.39
Mayo	5.47
Julio	5.55
Septiembre	4.94
Diciembre	5.20

MERCADO DE MIELES

AGOSTO 20.

Enero	3.60
Marzo	3.50
Mayo	3.50
Julio	3.55
Septiembre	3.55
Diciembre	3.60

COTIZACIONES

AGOSTO 20

LA PESETA	EL FRANCO
española se cotizó hoy al CIERRE del mercado a razón de	francés se cotizó hoy al CIERRE del mercado a razón de
11 PESETAS	25 FRANCOS
26.12 POR DOLLAR	57 POR DOLLAR

Mercado Ganadero

El vapor «La Fe» trajo de Bahía Honda 63 cerdos para Pablo Cepero. Y para José de la Hoz, cuatro, de Río Blanco.

LOS PRECIOS EN PIE

Precios pagados por compradores en los mercados de origen:

En Oriente, a tres centavos con el 5 por 100 de descuento.

En Camagüey, a tres centavos con el 5 por 100 de descuento en la finca, y sin descuento en la ciudad

En Las Villas, a tres centavos con el 10 por 100 de descuento.

En Pinar del Rio a tres centavos, pero pesado y entregado en los mataderos de esta capital.

El lanar

El lanar, de tres y medio a cinco centavos.

De cerda

Del país, de siete a siete y medio centavos libra.

MATADERO DE LUYANO

En el Matadero de Luyanó se sacrificaron las siguientes reses:

De vacuno	96
De cerda	42
De lanar	22

Los precios que rigieron en el Matadero de Luyanó fueron:

Vacuno. de 13 a 15 centavos el kilogramo.
Cerda: de 24 a 36.
Lanar: de 25 a 40.

MATADERO INDUSTRIAL

En el Matadero Industrial se sacrificaron las siguientes reses:

De vacuno	195
De cerda	106
De lanar	33

Los precios que rigieron en el Matadero Industrial fueron:

Vacuno: de 13 a 15 centavos el kilogramo.
Cerda: de 24 a 36.
Lanar: de 25 a 40.

Precios en pie facilitados por Lykes Bros.:

En Oriente: 3 centavos menos el 5 por 100 de descuento en el peso del ganado. pesado por la mañana; entendiéndose ganados de 900 libras mínimum en el lugar de procedencia.

En Camagüey: 3 centavos menos el 5 por 100 de descuento en el peso del ganado, pesado por la mañana; entendiéndose ganados de 900 libras mínimum en el lugar de procedencia. Puesto en la romana de Camagüey, sin descuento.

En Las Villas: 3 centavos menos el 10 por 100 de descuento en el peso del ganado, pesado por la mañana; entendiéndose ganados de 900 libras mínimum en el lugar de procedencia, zona de Sancti Spíritus. 800 libras mínimum en el lugar de procedencia, zona de Santa Clara.

En la Habana y Pinar del Rio: 3 centavos, pesado en la romana de los mataderos, con la cuarentena de costumbre. Si se trata de ganados especiales, en las provincias de Matanzas. Habana y Pinar del Rio, que por su peso, calidad, clase y rendimiento sean iguales a los procedentes de las provincias de Oriente y Camagüey, los precios son de tres y medio centavos por libra, pesados en la romana de los mataderos con la cuarentena de costumbre.

LAS SECCIONES DE PROPAGANDA DE LA C. COMERCIAL AMERICANA

Se celebró en la mañana de ayer según anunciamos oportunamente, la tercera sesión de las Secciones de Propaganda y Transportes de la Cámara de Comercio Americana, participando los hoteleros y los navieros. Se debía tratar en dicho acto de las facilidades a los turistas en Cuba y de la necesidad de que el proyecto de ley que impone un impuesto a los turistas que durante su permanencia en Cuba residan en los vapores en que viajen, sea estudiado muy detenidamente.

Dichos asuntos fueron tratados por todos los asistentes, muy superficialmente, sin que se llegara a adoptar ningún acuerdo, en vista de que el señor Tirso Mesa, Alcalde de la Habana y Presidente de la Comisión del Turismo, que había sido invitado especialmente a dicho acto y que había prometido asistir, no pudo estar presente.

Se celebrará una nueva sesión, cuya fecha, posiblemente, se fijará en el día de hoy, para discutir ampliamente los referidos temos y tomar acuerdos definitivos.

MERCADO DE CAMBIOS

AGOSTO 19.

Fime y de alza la peseta española.

Sigue flojo el cambio sobre New York.

Se operó entre Bancos y Banqueros en pese as cheque a 8.88.

	Tipos
Estados Unidos cable	1.32D.
Estados Unidos, vista	1.16D.
Londres cable	4.85⅞
Londres vista	4.85⅝
Madrid, cable	8.90
Madrid, vista	8.88
París cable	3.93
Paris vista	3.92
Bélgica cable	13.96
Bélgica vista	13.95
Franco suizo, cable	19.51
Franco suizo, vista	19.50
Italia cable	5.25
Italia vista	5.24
Alemania vista	23.78
Alemania cable	23.77
Hong Kong, cable	23.75
Hong Kong, cable	23.70
Canadá cable	¼
Canadá, cheque	5.16D
Amsterdam, vista	40.30
Amsterdam, cable	40.37

BOLSA DE LA HABANA

AGOSTO 20.

La situación del mercado local de valores sigue manteniendo un tono incierto como en dias anteriores, notándose notable disparidad en las cotizaciones de las distintas emisiones sin que efectúen operaciones dignas de especial mención.

Cerró el mercado en actividad expectante.

BONOS Y OBLIGACIONES

	Comp.	Vend.
Cuba 1904 (Speyer)	89	94
Cuba 1905 (Deuda Int.)	60	68
Cuba 1909 (4½)	76½	85
Cuba 1914 (Morgan)	87	99½
Cuba 1917 (Puertos)	90	100
Cuba 1923 (5½) Morgan	88	92¾
Cuba 1945 (5½) Obras Públicas (en circulación 40.000.000)	52	56¾
Obligaciones oro del Tesoro República de Cuba	37	40⅞
Bonos seriados República de Cuba. Morgan 5½ por 100. 1927.		
E. Vence 1 julio 1932	—	—
F. Vence 1 julio 1933	—	—
G. Vence 1 julio 1934	—	—
H. Vence 1 julio 1935	—	—
I. Vence 1 julio 1936	—	—
J. Vence 1 julio 1937	—	—
Certificados serie 5½ % Obras Públicas:		
Vence Diciembre 31 de 1931	90	—
Vence Junio 30 de 1932	—	—
Vence Diciembre 31 de 1932	—	—
Vence Junio 30 de 1933	—	—
Ayuntamiento de la Habana 1a hip	91	100
Ayuntamiento de la Habana 2a hip	91	100
Bonos del Centro Asturiano	50	75
Territorial serie B	—	—
Cervecera	60	80
Cervecera (Obligaciones no hip.)	37½	46
Ciego de Avila	—	—
Curtidora	—	—
Gas	100	107
Hav. Electric (Consolidados)	35	43
Hav. Electric (Obligaciones no hip.)	9	17
Iron Beer (Obligaciones no hip)	—	—
Jarcia Matanzas	70	—
Manufacturera	—	—
Edificio La Metropolitana (S. A.)	—	—
Ladrillos	—	—
Matadero	—	—
Nueva Fábrica de Hielo	100	—
Papelera serie A	90	—
Papelera serie B	60	—
Teléfono	73	—
Unidos	14	—

ACCIONES

	Comp.	Vend.
Banco Agrícola	—	—
Banco Territorial	—	—
Banco Territorial; beneficiarias	—	—
Banco de Préstamos sobre Joyería	—	—
Cervecera	60	125
Ferrocarriles Consolidados de Cuba; preferidas	26	—
Cuba Cane prefs	—	—
Cuba Cane com	—	—
Kokofat prefs	—	—
Kokofat com	—	—
Cuba R R	—	—
Curtidora	—	—
Fibras y Jarcia	21	—
H. Electric Utilities Co prefs. del 6 por 100.	57¾	60
H. Electric Utilities Co prefs. del 5 por 100.	49¼	51
H. Electric Railway Co prefs	5	12
H. Electric Railway Co comunes	½	1½
Jarcia prefs	20	—
Jarcia pref ex dividendo en acciones	18	—
Jarcia com	2½	—
Licorera com	2½	—
Lonja prefs	—	—
Lonja com	—	—
Manufacturera prefs	—	—
Manufacturera com	—	—
Matadero	—	—
Seguros La Mercantil	75	91
Metropolitan Auto	100	—
Naviera prefs	25	40
Naviera com	2½	5½
Nueva Fábrica de Hielo	142½	182½
Nueva Fábrica de Hielo beneficiarias	14	35
Perfumería prefs	25	45
Perfumería com	2	5
Pesca prefs	60	—
Pesca com	10	—
Teléfono prefs	74	—
Teléfono com	105	—
Unidos	4	7
Union Oil	4	6½

MERCADO DE METALES

Agosto 20 de 1931.

Plata en New York 27 1-4.
Cobre 8 1-8.
Niquel 35.
Plomo 4.22 1-2.
Zinc 3.80.

2 BANCOS DE COLONIA CIERRAN SUS PUERTAS

COLONIA, Alemania, agosto 20.—(Luis Mendoza y Cía).—El Gerebe Bank de Bergisch-Gladbach, y la banca privada de Dammsund-Spreit, en Kassell, no abrieron ayer sus puertas.—(Russell-s New Bureau).

Banco Hispano Americano

MADRID

Capital	Ptas.	100.000.000
Reservas	"	34.341.132
Cuentas acreedoras	"	1.229.000.000
Depósitos en custodia	"	2.810.000.000

OFICINA CENTRAL: Plaza de Canalejas, 1
SUCURSALES URBANAS:
Duque de Alba, 15. — Alcalá, 76.
Glorieta de Ruiz Jiménez, 1. — Fuencarral, 82.
122 Sucursales en las principales plazas de la Península, Baleares y Canarias.

HIJOS DE OLIMPIO PEREZ
BANQUEROS
Santiago de Compostela. Cervantes 16. Villagarcía de Arosa. Méndez Núñez 8
CASAS ANTECESORAS:
Manuel Peresaenz; Hijos de Peresaenz; Olimpio Pérez; Olimpio Pérez e Hijos.
Intereses que abonamos en cuentas de pesetas:
Disponible a la vista .. 2 %
" a tres meses .. 2½%
" a seis meses .. 3 %
" a un año .. 4 %
También abrimos cuentas en monedas extranjeras. Nos encargamos de la compra y venta de toda clase de valores en las Bolsas de España y del Extranjero, etc. Recomendamos que al solicitar los giros exijan que sean extendidos precisamente a nuestro cargo.

Una tos mal cuidada puede ser el preludio de una tuberculosis. Cuide su catarro-no sea que tome proporciones mayores; el "Grippol" es una medicación de gran éxito en el tratamiento de la grippe, tos, catarros, laringitis, tuberculosis pulmonar, &. Muchos catarros que no cedían a otros remedios se han curado con el "Grippol."
Se vende en todas las Farmacias de la Isla.

HABANA A NEW YORK
45 HORAS DE VIAJE- 6 HORAS POR MAR
Salidas diarias para Key West, exceptuando jueves y domingos. Para Tampa, martes y sábados, del Muelle del Arsenal a las 9 a. m.
El nuevo vapor «FLORIDA» zarpa los lunes, miércoles y viernes.
Pasajes de ida y vuelta, limitados a 10 y 14 días, a las principales ciudades Americanas del Sudeste, incluyendo a Washington a precios muy reducidos, en venta: Julio 2, 3, 18, Agosto 22, Septiembre 5, 6.
Conexión directa con el HAVANA SPECIAL en Key West.
PENINSULAR OCCIDENTAL STEAMSHIP CO.
PRADO No. 77 TELEFONO. A-9191
LA RUTA DE LA FLORIDA

PANAMA PACIFIC LINE
HABANA A
NEW YORK & CALIFORNIA.
SALIDAS PARA LA SEGUNDA QUINCENA DE AGOSTO
El buque turbo eléctrico
"VIRGINIA"
35.500 toneladas
SALDRA EL DIA 25 DE AGOSTO A LAS 6 P. M.
PARA SAN FRANCISCO CAL. VIA EL CANAL DE PANAMA
El buque turbo eléctrico
"PENNSYLVANIA"
33.500 toneladas
SALDRA EL DIA 28 DE AGOSTO A LAS 3 P. M. PARA
NEW YORK
Agentes Generales y Consignatarios
THE WEST INDIES SHIPPING & TRADING Co.
Wm. H SMITH. PRESIDENTE
OBISPO 75. HABANA. TELF. A-7322

Vapores Correos de la Compañía Trasatlántica Española
SERVICIOS REGULARES MENSUALES DE PASAJE, CARGA Y CORRESPONDENCIA
LINEA RAPIDA PARA VERACRUZ. NEW YORK Y NORTE DE ESPAÑA
Próximas salidas
Para VERACRUZ 48 horas de viaje. — Para New York, Vigo, Coruña, Gijón Santander y Bilbao.
«HABANA» 1 Jun — «HABANA» 10 Jun.
«C. COLON» 2 Jul — «C. COLON» 10 Jul
«HABANA» 1 Ago — «HABANA» 10 Ago.
«C. COLON» 1 Sep. — «C. COLON» 10 Sep.
LINEA PARA NEW YORK, CADIZ Y BARCELONA
Próximas salidas
«MARQUES COMILLAS» 1 Jun — «MARQUES COMILLAS» 1 Ago.
«MANUEL CALVO» 16 Jun — «MANUEL CALVO» 16 Ago.
«MANUEL ARNUS» 2 Jul — «MANUEL ARNUS» 1 Sep.
MAGNIFICAS CAMARAS AMPLIOS CAMAROTES Y COMEDORES PARA PASAJEROS EN TERCERA CLASE SERVIDOS POR CAMAREROS EXCELENTES MENUS CON VINOS
PARA MAS INFORMES:
MANUEL OTADUY
AGENTE GENERAL.
PALACIO LONJA TELF A-6588 Y A-7900. APARTADO 707. HABANA.

COMPAGNIE GENERALE TRANSATLANTIQUE
VAPORES CORREOS FRANCESES
Bajo contrato postal con el Gobierno Francés
TODOS LOS VAPORES DE ESTA COMPAÑIA ATRACAN A LOS MUELLES DE SAN FRANCISCO O MACHINA
PROXIMAS SALIDAS
Para VERACRUZ. — Para CORUÑA, SANTANDER, PLYMOUTH Y EL HAVRE
«Mexique» 3 Sepbre. — «Mexique» 15 Sepbre.
«Espagne» 3 Octubre — A las 12 del día.
«Mexique» 3 Novbre. — «Espagne» 15 Octubre
«Espagne» 3 Dcbre. — «Mexique» 15 Novbre.
SESIONES DE CINEMATOGRAFO DIARIAS EN LOS VAPORES DE ESTA COMPAÑIA SEGUN CONTRATO CON LA CASA «PATHE»
IMPORTANTE
Buena comida a la española. Cameros y cocineros españoles.
LINEA DE NEW YORK al HAVRE, PLYMOUTH Y BURDEOS
En esta Agencia se expiden pasajes por esta línea, por los lujosos y rápidos trasatlántico franceses «ILE DE FRANCE», «PARIS», «FRANCE», «LAFAYETTE», «DE GRASSE» etc. etc.
Para más informes, dirigirse a:
ERNEST GAYE
O.Reilly No. 9. -- Apartado No. 1090.— Teléfono A-1476.— Habana.

N. GELATS & Co.
Habana BANQUEROS Aguiar 106-108
Vendemos cheques de Viajeros
Pagaderos en todas partes del mundo
y Cartas de Crédito Circulares
en las mejores condiciones.
"SECCION DE CAJA DE AHORROS"
Recibimos Depósitos en esta Sección Pagando de 3 por 100 Anual.
Todas estas operaciones pueden efectuarse también por correo.

M.E.C.D. 2016

INFORMACION CATOLICA

NUEVO COLEGIO DE LOS MARISTAS EN EL CERRO

Los rumores que desde algún tiempo acá corren por este barrio van a ser por fin una realidad. Un Colegio para varones va a abrirse y ya se están haciendo todos los trámites con el objeto de que empiecen los cursos del nuevo año escolar en una hermosa casa de la Avenida Máximo Gómez.

Los Hermanos Maristas que con tanto acierto vienen desde años dirigiendo con todo éxito el «Colegio Champagnat» de la Víbora, (J. A. Saco y Vista Alegre), son los que van a hacerse cargo del nuevo centro docente. Ahora bien ¿quiénes son los Hermanos Maristas?

La idea de la Congregación Marista comenzó a germinar en la mente del venerable Marcelino Champagnat, hacia el año 1812 y desde ese instante enderezó sus pensamientos, sus afanes, sus energías a la creación de esta obra. Ordenado Sacerdote empezó el ejercicio de su ministerio en la aldea de La Valá, parroquia enclavada en una de las gargantas de los montes del Pilat, Francia.

Los primeros trabajos de su celo apostólico fueron los niños porque con frecuencia le era dable palpar el estado de suma ignorancia religiosa en que se encontraban esas tiernas almas, su mente clara y serena vió el gran mal que aquejaba a la sociedad de entonces, y su corazón generoso concibió el remedio dándole fuerzas su inquebrantable voluntad y su inconmovible confianza en Dios para aplicarlo. El día 2 de Enero de 1817, dos jóvenes pobres y humildes, pero inocentes y piadosos se consagraban a Dios en manos del Venerable Padre Champagnat y fundaban el Instituto de Hermanos Maristas. Los sellos de pobreza y humildad eran la característica de la nueva asociación, como la habían sido para la casita de Belén y Nazaret; La Virgen María, desplegando su inmaculado manto sobre esta humilde cuna la preservaba de la persecución que a todas las órdenes religiosas se les presentaba en esos años.

La obra del Venerable Champagnat es pues una institución de profesores ligados a Dios con vínculos inviolables y unidos entre sí en el ideal sagrado de la salvación de la juventud. Iuégo el H. Marista, no es sacerdote, es religioso que vive perfeccionándose en las letras y en sus métodos de enseñanza hasta la muerte y dirigiendo sus aspiraciones todas al fin inspirado por Dios a su Fundador: La Enseñanza y la Educación Cristianas de la Juventud.

La gran prosperidad del Instituto de los H. Hnos. Maristas en Francia y el celo admirable de sus miembros los llevó a extenderse por todo el mundo, y cual grano de mostaza de que habla el Evangelio ha alcanzado rapidísimo y fecundo crecimiento, cuenta en la actualidad, a pesar de los incalculables trastornos ocasionados por la guerra europea y sus consecuencias, 800 escuelas o colegios y cerca de 9000 miembros esparcidos por todo el mundo y en donde parte el pan de la doctrina cristiana y el de todos los conocimientos humanos, a más de 150,000 niños y jóvenes.

En Cuba establecieron los Hnos. Maristas su primer Colegio en Cienfuegos en el año 1903 y gracias a la benévola acogida dispensada a la Congregación pudo fundar los hoy ya florecientes colegios de Calabrién, Habana (Víbora), Ciego de Avila y Matanzas que ostentan el glorioso nombre del Fundador.

El nuevo plantel que lleva por nombre «ACADEMIA CHAMPAGNAT» está situado en la elegante residencia de Calzada del Cerro y Peñón frente a la Iglesia Parroquial.

La matrícula quedará abierta el lunes 17, y las clases darán comienzo el día 4 de Septiembre.

Satisfechos deben sentirse los vecinos del Cerro y muy especialmente el Padre Viera, de que tan ilustres motores hayan escogido su feligresía para fundar un nuevo templo del saber.

SOLEMNE FIESTA DE LA OCTAVA QUE SE CELEBRARAN EN LA IGLESIA PARROQUIAL DE GUANABACOA A NTRA. SRA. DE LA ASUNCION, PATRONA Y TUTELAR DE DICHA VILLA

Día 22. A las 7 y media p. m. Santo Rosario ejercicio de la Novena y a continuación se cantarán las Letanías y Salve Solemne.

Día 23. A las 9 misa solemne de Ministros ocupando la Cátedra Sagrada el R. P. Angel Maderiaga.

El Párroco y la Camarera invitan a todos los fieles concurran a tan solemnes actos.

Párroco. Fr. Tomás de Zoloeta.
Camarera: Nieves Lugo de Lima.
IC 34037 2d 19 Ag

Día 21 De Agosto

Este mes está consagrado a la Asunción de Nuestra Señora.

Jubileo Circular. Su Divina Majestad está de manifiesto en la iglesia de Jesús del Monte.

Santos Paterno, Maximiano y Teogonio, mártires.

Santas Juana Francisca Fremid, viuda y fundadora; Ciriaca y Basa, mártires.

Santa Juana Francisca Fremoit de Chantal, en Francia, fundadora de las religiosas de la Visitación de la Santísima Virgen, esclarecida por su piedad y santidad de vida, en que perseveró en los cuatro estados que tuvo, y también por el don de milagros. Entregó su espíritu en manos del Creador el día 13 de diciembre del año 1641. Su sagrado cuerpo fué trasladado a Annecy, donde fué solemnemente colocado en la primera iglesia de su orden. El papa Clemente XIII la canonizó, y Clemente XIV mandó que toda la iglesia celebrase hoy su fiesta.

Santa Ciriaca, mártir, en Roma; la cual en la persecución de Valeriano se dedicó personalmente con toda su hacienda al servicio de los santos y finalmente padeciendo martirio, dió su espíritu al Señor.

VARIOS CULTOS QUE SE ANUNCIAN PARA MAÑANA

En la Iglesia de Reina a las 8 de la mañana celebra, la función mensual, correspondiente al presente mes por la conversión de los pecadores, la Archicofradía del Purísimo Corazón de María con arreglo al siguiente programa: A las 8 a. m. Comunión general, ofrecimiento de la Comunión, Misa y demás obras buenas del día por la conversión de los pobres pecadores, Misa armonizada con cánticos, plática por el Director R. P. Ramón Díaz, S. J. Consagración al Purísimo Corazón de María y junta.

Por el amor que la Virgen María tiene a los pobrecitos pecadores, se ruega encarecidamente la asistencia a los cofrades y fieles.

En San Francisco celebra la Cofradía de la Caridad el Séptimo Sábado en honor a la Patrona de Cuba. A las 7 y media a. m. Misa de Comunión general. A las 9 a. m. Misa solemne, sermón procesión e imposición de medallas.

En la Merced, el Cuarto Sábado en honor a Nuestra Señora de la Merced. A las 8 y media a. m. Misa cantada y piadoso ejercicio. A las 5 y media p. m. Santo Rosario, plática, piadoso ejercicio y Salve solemne, cantada por el pueblo y el Coro de tiples del Catecismo.

Se encarece la asistencia a los cofrades de la Muy Ilustre Esclavitud de Nuestra Señora de la Merced.

En la Iglesia de San Juan de Letrán de Padre Dominicos, sita en 19 entre I y J en el Vedado, los Quince Sábados a Nuestra Señora del Rosario.

Se suplica la asistencia de los cofrades del Rosario y Guardias de honor del Rosario Perpetuo.

En la Parroquia de Jesús del Monte, el Jubileo Circular.

La Misa del Sacramento a las 8 y media y la reserva a las 5 p. m.

En la Capilla de las Escuelas Pías de San Rafael a las 9 Novena a San José de Calasanz.

En todos los templos Salve cantada en honor a la Inmaculada Virgen María.

UN GRANDIOSO NOVENARIO A JESUS NAZARENO EN LA IGLESIA DE JESUS MARIA

Están resultando brillantísimas las misas celebradas al Divino Jesús Nazareno, con motivo de los nueve Viernes en la Iglesia de Jesús, María y José, de la que es párroco el reverendo padre García Vega.

Felicitamos a las esclavas de Jesús Nazareno, y muy especialmente a la señora Estela Rafael viuda de Villarnovo, por considerarla el alma mater de tan digna asociación.

Figuran como esclavas del Divino Nazareno distinguidas damas de la sociedad habanera que, con verdadero entusiasmo laboran por la mayor solemnidad de dichas fiestas. Del numeroso grupo de esclavas del Divino Jesús, recordamos las siguientes: Señora de Santamarina, señora Nena Frau de Aponte, señora Berta Puig viuda de Garrido, señora Carlota Ruzca de Alonso, señora Piedad Zubieta de Basterrechea, señora María Caral de Vigil, señora Carmita Fernández de Fernández, y este grupo de piadosas y bellas señoritas: Pura Sorio, Rosita Pereda, la admirable soprano Tití Escobar, Nena Vigil, Estelita Villarnovo, Araceli Villarnovo, Evita de la Vega, Nena Navarro, Amparo Sardiñas, Pastorita Sardiñas y otras muchas más que sentimos no recordar.

Cooperan igualmente con todo entusiasmo a la celebración de estas piadosas fiestas religiosas, la honorable señora Elvira Machado de Machado, primera dama de la República; señora Nena Machado de Grau y señora Ofelia Rodríguez de Herrera, digna esposa del Jefe del Estado Mayor del Ejército, señora Loló Larrea de Sarrá, la distinguida y piadosa señora viuda de Alvarez Cañas, y también el afamado maestro Pastor con su arte inimitable.

Hacemos llegar a todos nuestra felicitación por el éxito que vienen obteniendo en este novenario al Divino Nazareno.

AVISO

El Excmo. y Rvdmo. Sr. Arzobispo de esta Archidiócesis se ha servido disponer que el próximo sábado 22 de los corrientes se administre el Santo Sacramento de la confirmación en la Santa Iglesia Catedral, en sustitución del tercer sábado de mes, según costumbre establecida.

Lo que para general conocimiento se publica por este medio.

Habana y agosto 20 de 1931.

Pedro Sixto,
Vice-secretario.
IC 34238 2-ds 21 Ag

Quince Jueves

EN SAN FRANCISCO

Jueves día 20, a las 5, ejercicio de los Quince Jueves, a intención de una devota del Santísimo. Predicará el P. Aranguren.

R 34088 19 20 Ago.

ACTOS CATOLICOS QUE SE ANUNCIAN PARA HOY

En la Parorquia del Carmen, Misa y Comunión general a las 8 de la mañana en obsequio al Padre Justo del Niño Jesús C. D. en su onomástico que desaemos sea muy dichoso, ofreciéndole nuestra respetuosa felicitación.

A las 8 y media a. m. Misa cantada en honor a Jesús Nazareno, predicando el R. P. Fray José Vicente Párroco de la feligresía.

En San Francisco a las 9 a. m. Misa cantada y piadosa ejercicio en honor a Jesús Nazareno.

Se terminará con la adoración del Ligmun Crucis.

A las 7 y cuarto p. m. Vía Crucis y Adoración del Limum Crucis.

En la Parroquia de Jesús María y José el Cuarto Viernes en honor a Jesús Nazareno a intención de una piadosa dama gran benefactora de la Parroquia.

Predicará en esta gran función, Monseñor Manuel Arteaga y Betancourt, Provisor y Vicario General de la Archidiocesis.

La parte musical será dirigida por el laureado maestro Rafael Pastor.

En la Parroquia del Cerro, los Nueve Viernes a Jesús Nazareno a las 9 de la mañana.

En la Capilla de las Escuelas Pías de la Habana sitas en San Rafael y Manrique a las 9 de la mañana Misa cantada y novena en honor a San José de Calasanz.

El día 27 festividad de San José Calasanz, habrá Misa de Comunión a las 7 y media solemne con sermón a las 9 a. m.

La parte musical del novenario y de la fiesta está a cargo de los Padres de la Comunidad Calasancia, que tiene a su cargo estas Escuelas Pías.

CULTOS A SAN NICOLAS EN LA IGLESIA DEL CRISTO

El 17 del actual se ha celebrado en la Iglesia del Santo Cristo el Cuarto Lunes en honor de San Nicolás de Tolentino, con el siguiente programa:

A las 8 a. m. celebró el Santo Sacrificio de la Misa el R. P. Lorenzo Spiral O. S. A.

Después de la Misa exhortó a los fieles a orar incesantemente por el eterno descanso de las benditas almas del Purgatorio por intercesión de su Patrono San Nicolás de Tolentino, su especial protector por lo mucho que oró y trabajó durante su vida mortal para que alcanzacen el eterno descanso de la gloria.

Después de la predicación dirigió el piadoso ejercicio del Septenario de San Nicolás de Tolentino en sufragio de las benditas almas.

A las 5 y media de la tarde Rosario de difuntos predicación, ejercicio, exposición del Santísimo Sacramento bendición y reserva.

Predicó el R. P. Fray Fausto Martínez O. S. A.

El Padre Martínez demostró la existencia del Purgatorio en cuyo lugar las almas se purifican de los pecados veniales y de la satisfacción debida a los pecados mortales ya perdonados.

Es dogma de fé su existencia aunque no sabemos el lugar de su situación.

Es dogma consolador pues aún los más justos pueden morir con imperciones, que impidan al alma entrar en el reino de los cielos, donde nada manchado puede penetrar.

También es de gran consuelo para el pecador que muere arrepentido de sus pecados mortales, pero que no ha podido hacer la debida penitencia.

Explica las penas de daño y de sentido o sean los tormentos que allí sufren y el apartamiento temporal de Dios a quien vivamente aman, y es gran congoja habitar lejos del ser amado.

Habla sobre la Comunión de los Santos o sea de la participación de las oraciones de los fieles de la Iglesia Militante, Purgante y Triunfante.

Las deudas de las almas de nuestros hermanos difuntos podemos nosotros pagarlas a Dios con nuestras oraciones buenas obras y sacrificios

Ellas a su vez pedirán al Señor la eterna salvación de sus bienhechores. ¿Quién sería tan menguado que pudiendo pagar la deuda de un familiar suyo lo dejara en la cárcel?

Exhorta a orar incesantemente por esas almas bienaventuradas, para cuanto antes satisfechas sus deudas a Dios, pasen a poseer la bienaventuranza que ya les ha sido otorgada por su Dios y Señor.

Tanto los cultos de la mañana como los de la tarde concluyeron con la veneración de la Reliquia San Nicolás de Tolentino.

Los fieles deben concurrir a estos cultos de caridad en favor de las benditas almas del Purgatorio, así serán redentores de esas almas.

Un CATOLICO.

LA SECCION ADORADORA NOCTURNA DE LA HABANA

El Cuarto Turno de la Sección Adoradora Nocturna de la Habana, celebrará Vigilia de Rogativa por la paz moral y material de Cuba en la noche del 22 al 23 del actual.

Como vigilia de rogativa, pueden concurrir los adoradores de otros Turnos.

Tendrá lugar este acto de adoración a Jesús Sacramentado en la Iglesia del Santo Cristo y dará comienzo a las diez de la noche y terminará a las cinco y media de la mañana con Misa, Comunión, bendición y reserva.

9 SABADOS DE LA CARIDAD

EN SAN FRANCISCO

Sábado, 22, a las 7 y 30: Misa de Comunión. 9, misa cantada, sermón y procesión. A intención de la señora Elisa de la I. de Montoro. A las 8: misa a Santa Rita.

R 34924 20-21 Agosto

HABANERAS

MADRE E HIJA

NENA GOMEZ DE ARENAS

Un cuadro delicioso
De amor y de ternura.
Es el que aparece a la cabeza de estas líneas con una expresión encantadora.
Está la señora Nena Gómez, la bella esposa del popular industrial señor Leopoldo Arenas, teniendo en su regazo a la hijita idolatrada, la linda niña Teresita Arenas y Gómez.
Un angel de luz.
Y de alegría.
Complemento de la felicidad de ese hogar hasta el que llegarán los votos del cronista.
Son por su ventura
Grande y completa

HAYDEE

De días.
En la festividad de las Haydée.
Está hoy, lo mismo que su linda primogénita, la distinguida señora Haydée Lamar de Betancourt.
Otro saludo, con mi felicitación, para la señora Jenny Castañeda de Carrillo.
Señoritas.
La gentil Haydée Alfonso.
Y dos señoritas más, a cual más graciosa, Haydée Prieto y Haydée Ortega y del Valle.
No olvidaré a una Haydee, una encantadora criatura, hija del querido doctor Tomás Felipe Camacho.
¡A todas, felicidades!

EN LA ESCUELA NORMAL DE MUSICA

Brillantes exámenes.
De prueba de curso.
Acaban de sufrirlo las hijas del Encargado de Negocios del Japón.
Las señoritas Watanabe.
Junko y Rinko.
Cursan sus estudios de piano con el reputado profesor César Pérez Sentenat, director, en unión del conocido profesor y compositor Amadeo Roldán, de la Escuela Normal de Música.
Mucho se distinguieron, poniendo de manifiesto la excelencia del método y de la enseñanza de la institución, tan acreedora a todos los elogios.
Obtuvieron la primera nota.
El ansiado sobresaliente.
Calificación justa y merecida otorgada por el tribunal que formaba el profesor Amadeo Roldán con la gentil señorita Conchita Gallardo, redactora musical de **El País**, y la bella e interesante Margot Sáez Medina, quien por su competencia y delicado temperamento artístico figura con gran acierto como secretaria y profesora de la novel Escuela Normal de Música.
Mi felicitación al maestro.
Como a las alumnas.

BODAS DE AGOSTO

Del capítulo nupcial.
Una interesante boda.
Es la de Lucila Echevarría y Norman, bellísima señorita, y el correcto joven Rafael Rivé y Navázquez.
Dispuesta está para el último sábado de mes, a las nueve y media de la noche, en la Iglesia de San Francisco.
Boda de amor.
Sencilla y solemne.
El adorno floral del templo, encomendado a la **Casa Trías**, el renombrado jardín de la calle 12, en el Vedado, ha de llamar la atención por su suntuosidad y su belleza.
Algo exquisito.
De alta novedad.
También, como una garantía de distinción y de buen gusto, llevará la firma de Trías el ramo que lucirá durante sus bodas la encantadora Lucila.
Un modelo adelantado de los que prepara la **Casa Trías** para las novias del otoño próximo.
Designados están ya los padrinos, los padres del novio, señor Miguel Rivé y Capó y señora Catalina Navázquez.
También los testigos
Una larga relación.

JOSE GUERRA LOPEZ

Operado.
Un joven y notable abogado.
Me refiero al doctor José Guerra López, quien acaba de sufrir una delicada operación de la garganta de manos del joven e ilustre especialista, doctor Cándido B. Toledo Osés, laringólogo de fama que figura en el cuerpo facultativo de la casa de salud de la Asociación de Dependientes.
El doctor Toledo, con su habitual maestría, operó en breves minutos al doctor Guerra López anotándose un nuevo y brillante triunfo quirúrgico.
Fué dado ya de alta.
Repuesto por completo.

CONCURSOS DE PIANO

En el Conservatorio Peyrellade.
Concursos de Piano.
El resultado de los que se efectuaron en la noche del sábado paso a darlos a conocer.
Cuarto Año. Medalla de bronce de primera clase, por unanimidad, Miguel González Llorente. Medalla de bronce, por mayoría, Mercy Montoulieu.
Quinto Año. Medalla de bronce de primera clase, por aclamación, José Guin. Medalla de bronce de primera clase, por unanimidad, Rebeca García.
Sexto Año. Medalla de Oro, por aclamación, Marta González.
¡Enhorabuena!

CULTOS AL NAZARENO

En la Iglesia de Jesús María.
Los cultos al Nazareno.
Se efectuará en la mañana de hoy el quinto de los viernes que viene celebrando semanalmente un grupo de devotas presidido por la gentilísima Piedad Zubieta de Basterrechea.
Habrá misa de ministros.
Al dar las nueve y media.
El adorno floral de la Capilla de Jesús Nazareno, confiado al jardín **Milagros**, lo costea una caritativa dama.
Al terminar la fiesta se repartirán entre los fieles los lirios del divino Santo.
No faltará el sermón.
Por un elocuente sacerdote.

EL ULTIMO COMPROMISO

Grata nueva.
Del último compromiso.
Ha sido pedida la mano de Olga Terga y Labrada, encantadora señorita, para el joven doctor Orlando Quiñones.
Petición que fué formulada oficialmente por la señora madre del expresado joven.
Olga y Orlando.
Reciban mi felicitación.

(Continúa en la Pág. SIETE)

Suscríbase al DIARIO DE LA MARINA

Vestidos finos a precios económicos.

Una selección especial de elegantes vestidos de la que hemos formado cuatro grupos de precios económicos:

1—Vestidos de Voile francés, estampados de última moda. Rebajados a **2.50**

2—Vestidos de warandol de puro hilo. Todos los colores de moda. Rebajados a **2.75**

3—Otros estilos de vestidos tambien de warandol de hilo puro, combinados con bordado abierto tan de moda ahora. Rebajados a **3.25**

4—Vestidos de batista de lino en todos los colores y con finos bordados. Rebajados a **4.50**

Vestidos de chiffon estampado. Muy elegantes. A precios especiales.

Primer piso.

Hoy, Cortes y Retazos.

Enorme, surtido.

Casi regalados.

la Casa Grande

CONSEJOS MEDICOS

Por el Dr. PEREZ BOUDET

X-INTERNO del Hospital de Emergencias Médico del Departamento Forense de la Ciudad de la Habana. Especialista de las afecciones del Aparato Digestivo, GABINETE Prado 33, altos. Teléfono A-7490. (Diríjase la correspondencia al DIARIO DE LA MARINA, Prado 103. Dirección).

HABANERO (Cerro).

No, no creo que deba esperar para su operación nasal. Véase con un especialista que le brinde confianza y sométase a ella.

JESUS REGUEZ (Ciudad).

El mejor tratamiento que usted puede emplear son las ámpulas intravenosas de Patogenol, pero aplicadas en dosis ascendentes por su médico. Tenga la seguridad que antes que termine el tratamiento completo o sea la serie que debe de aplicarse, se encontrará usted completamente curado de ese dolor.

ALFONSO LOPEZ (Colonia «María»).

Suspenda completamente la indicación que le hice de la solución saturada de ioduro de potasio porque ya de su enfermedad, como usted me dice, se encuentra perfectamente y tome las gotas de Licor de Fowler a razón de una antes de cada comida en agua y va subiendo una gota diaria antes de sus comidas hasta llegar a seis, continúe tomando seis durante quince días y después descienda igual que subió. Muy agradecido a sus frases de halago.

LUCILA PEREZ (Manzanillo).

Trate de mover su vientre diariamente mediante una cucharada de leche de magnesia Fillips en agua azucarada y apliquese directamente en el lugar de su lesión la Pomada Excemicida Sentouré dos veces al día.

OSCAR SANCHEZ (Caibarién).

Créame sinceramente que lamento el no poderlo complacer, pero por este medio es algo difícil que yo le aplique el plan de alimentación que corresponda a su afección. Estas consultas de Vías Digestivas, son muy difíciles de hacer sin reconocer al enfermo, pues sería acertar... y no es procedimiento que me guste ejecutar. Esa es la verdad y usted, como persona inteligente, me lo tiene que agradecer. El día que usted venga por estos barrios, no tengo ningún inconveniente en tratarlo directamente.

DAVI-AINE (Canasí).

Para su afección gástrica, por el momento nada, pues tendría que reconocerla, pero para su ovárica creo conveniente el que tome las píldoras de Pangladine a la dosificación de tres por día y se aplique una o dos cajas de Extracto Ovárico de Chaix a razón de una ampolleta diaria. Suspenderla solamente cuando venga su menstruo.

ILIADA (Ciudad).

Realmente, es corriente su pregunta, pero nadie mejor que usted puede contestar a ella. Si usted tiene la SEGURIDAD, no; pero sino, tendrá que pensarlo, pues tiene muchas probabilidades de que sea.

DE CIFUENTES

Bienvenida. Restablecida. Hogar feliz. Para Varadero

Después de pasar una temporada en el Central Macagua ha regresado a esta localidad la simpática señorita Nena Santos.

Bienvenida.

DE VIAJE

Por la ruta central embarcaron para la Habana los estimados esposos Amable Suero y Rafaela Medina acompañados de la señora Cuca Grillo de Suero y de sus pequeños niñitos. Hayan tenido feliz viaje.

LAUDELINA MORALES

Restablecida de la difícil operación que sufriera en días pasados encuéntrase ya, la interesante joven cita Laudelina Morales.

Con muchísimo gusto lo consigno.

HOGAR FELIZ

El de los esposos Díaz-Pastrana con la llegada a él de un par de graciosos babys.

Felicitamos a los papás deseándoles mucha suerte a los niñitos.

PARA VARADEROO

Para Varadero embarcaron los niños Martín Salgado, Israel Díaz, Pedro Elías Díaz, Manuel Toyo, triunfadores del Concurso de Jabón Candado y Colgate-Palmolive. Que pasen unos días muy divertidos son nuestros deseos.

Mercedes Olivera Aréchaga.
Cronista.

¿Teme Ud. sonreirse?

¿LE DA a usted vergüenza sonreirse por tener dientes manchados y amarillentos, cubiertos de sarro, y trata por eso de ocultarlos?

El Kolynos elimina la película amarilla y destruye los microbios que causan la caries—lo que no hacen los dentífricos corrientes.

Durante muchos años los dentistas han venido recomendando el Kolynos porque limpia los dientes como es debido.

12 SP

CREMA DENTAL **KOLYNOS**

M.E.C.D. 2016

ESCENARIO Y PANTALLA

«FAUSTO»: «LA DIOSA VERDE»

A PESAR de su trama melodramática, acentuada con un exotismo convencional, «La Diosa Verde», película de gran espectáculo estrenada ayer en el «Fausto» es, en el fondo, una sátira contra el mito de la civilización.

Este «film» nos transporta a una fantástica región indostánica, habitada por gentes melenudas, gritonas y fanáticas, y regida, hasta donde el Imperio Británico cree conveniente, por un rajá muy occidentalizado, cortés, frío, escéptico, sardónico y burlón.

Vientos de mal azar imponen el aterrizaje forzoso en esa región a un aeroplano en que viajan dos ciudadanos y una ciudadana ingleses. Los «visitantes por fuerza» son recibidos con todo linaje de agasajos por el rajá, quien, desde el primer momento, le echa el ojo a la inglesa. Pero he aquí que al día siguiente han de ser ejecutados por orden del gobierno británico tres indígenas acusados de asesinato y que, al parecer, gozan de gran predicamento entre los suyos, y como quiera que la ley bárbara del país no reconoce otra norma jurídica que la de «ojo por ojo y diente por diente», el rajá decide calmar la excitación de sus paisanos disponiendo, en compensación, la muerte de los tres huespedes que les proporcionara el buen hado. De este modo quedaría satisfecha la sed de venganza del pueblo, simbolizada en su ídolo favorito: la Diosa Verde.

Las peripecias de los tres visitantes en el soberbio palacio del rajá hasta que dos de ellos logran salvarse, constituyen la trama de la película.

Pero lo que importa no es tanto lo que pasa como lo que va implicado en ello. Se ha tratado de poner frente a frente dos civilizaciones o dos culturas: la asiática y la europea, para demostrar que, a la postre, todo es uno y lo mismo. Al final, cuando dos de los cautivos van a ser ejecutados (al otro le ha dado ya muerte con su revólver el propio rajá), irrumpe en palacio un oficial aviador del ejército inglés, que viene comandando una flotilla dispuesta a bombardear el edificio en caso de que no le sean entregados los prisioneros. El rajá no acude a ningún gesto heroico. Se limita a contestar serenamente, con una sonrisa irónica en los labios: «Si yo tuviera artillería para defenderme del ataque, no accediera; pero no teniéndola, ¡qué remedio! Una vez más la civilización europea ha humillado al Asia». Todo es, pues, en el fondo cuestión de artillería.

De aquí que el rajá no sea una figura de cuento oriental, sino un buen político que empieza por no tomar en serio ni su propia profesión. Cuando ve que la bella inglesa se le va de las manos, después de haber estado a punto de hacerla suya, no se desespera, sino que musita escépticamente: «Después de todo, me alegro, porque ¿quién me asegura que no me iba a aburrir de ésta también?

Se trata, pues, de un rajá razonador, incrédulo, un poco volteriano.

George Arliss, cuya condición de gran actor no es necesario subrayar, hace una notable caracterización de este personaje. El gesto talmado, el ademán lento y armonioso, la mirada esquinada, con la lujuria traicionando a cada paso la frialdad deliberada de la pupila, la dicción pausada, como deleteando con regodeo las palabras... todos los detalles, en fin, con que matiza el tipo son acertadísimos.

Su labor está muy por encima de la del resto de los intérpretes, aun cuando uno de ellos sea H. B. Warner, otro gran actor de la escena y del cine.

La presentación lujosa y espectacular; homenaje inexcusable a un actor de la talla de Arliss.

N. N.

ESCENA

PRINCIPAL: «EL VERDUGO DE SEVILLA». Por ORTIN.

Esta noche se pondrá en escena en la Comedia, la obra de Muñoz Seca y García Alvarez «El Verdugo de Sevilla», considerada como una de las obras más graciosas del teatro español contemporáneo. El público no cesará de reir un solo momento con la gracia de El Verdugo de Sevilla y con la interpretación que se le dará en el Principal. Mañana: estreno de La Academia, última obra de Muñoz Seca y García Alvarez. Luneta: 80 centavos. Butaca 50 centavos.

PAYRET: COMPAÑIA DE ZARZUELAS. LUNETA: 30 CTS.

Esta noche abre sus puertas el rojo coliseo, para dar paso a la compañía de zarzuela TRUJILLO-IBERICO en la que como cascabel de alegría viene al frente la simpatiquísima Adelita Trujillo. Esta es la primera compañía que hace el milagro de dar en Cuba un espectáculo como este por 30 centavos luneta. Esta noche se pone en escena Apaga y Vámonos» y «La Tierra del Sol». Mañana reposición de Las Corsarias, anunciándose para el domingo dos matinées a las 2 y media y a las 5 y media.

NACIONAL: «CARNE DE CABARET». Programa Nuevo. 20 Cts.

El Nacional presenta hoy programa nuevo por toda la Compañía de Variedades y exhibe la monumental película en español por Lupita Tovar, Carne de Cabaret. Mañana El Código Penal, también en español, por Barry Norton. El domingo Su Noche de Bodas, por Imperio Argentina, variación que le vale al Nacional un lleno diario. Se prepara la celebración del cuarto aniversario del Ten Cents Teatral, función grandiosa con obsequios de recuerdo.

MARTI: «LA NIÑA ESTA TRISTE». ESTRENO. LUNETA: 30 Cts.

Un estreno de Agustín Rodríguez y Eliseo Grenet es siempre un acontecimiento teatral en la Habana y el estreno de LA NIÑA ESTA TRISTE esta noche, será sin duda un éxito rotundo. Se trata de una comedia revista de tipo romántico y sentimental, sin olvidar la nota cómica que tan magistralmente manejan los autores. A las 10 y 30, será el estreno y a las 8 y 45, El Cabaret de la Paz. Para el martes anuncian Así es la Vida y para el próximo viernes Los Sin Trabajo. Luneta, 30 centavos, butaca 20, tertulia 10.

PANTALLA

FAUSTO: Noticiario Liberty DIARIO DE LA MARINA. No. 55.

Estrena hoy en todos los turnos el Teatro Fausto el Noticiario Liberty DIARIO DE LA MARINA No. 55, pleno de interesantes asuntos de actualidad. Las cámaras del Laboratorio Cinematográfico Liberty han recogido los asuntos de más relieve ocurridos en estos días. Entre sus escenas se destacan las siguientes:

Interesantes vistas de una pesquería de esponjas;

Los remeros del V. T. C. haciendo prácticas en el Río Almendares;

Escenas del Balneario La Playa de Marianao; donde se destaca la belleza de nuestras mujeres;

Botes motores y lujosos yatch con alegres excursionistas;

La fábrica de medias de Luyano, donde dos hombres sostuvieron fuego con la Policía por espacio de dos horas.

General Francisco Peraza, muerto recientemente;

Escenas de uno de nuestros principales paseos y hermosas residencias veraniegas.

No deje de ver el único Noticiario de asuntos locales que se edita con regularidad en Cuba.

8422—6 al 21

CAMPOAMOR: WILLIAM HAINES y POLLY MORAN.

Hoy se repite la comedia TODO POR EL AIRE, graciosísima cinta Metro con William Haines, Polly Moran, Charles King y Mary Doran.

El domingo gran matinée de 1 a 5.30 con comedias, cartones, «Todo por el aire», DEL INFIERNO AL CIELO, de Juan Torena y María Alba, y LA PERVERSA, con Dolores del Río.

El lunes DIRIGIBLE, la espectacular producción. En DIRIGIBLE las mujeres verán dos hombres atractivos, vistiendo el traje del cuerpo de aviación de los Estados Unidos. El comandante del dirigible, personificado por Jack Holt, y el teniente de aviación, personificado por Ralph Graves. Estos dos personajes deben ser suficiente atractivo para que todas las mujeres de Cuba vean DIRIGIBLE.

Pronto DE BOTE EN BOTE, la primera comedia de largo metraje hablada en español por Stan Laurel y Oliver Hardy, los reyes de la risa.

RIALTO: M-1831. «ALAS QUEMADAS». Gran Exito.

Con mucho agrado ha recibido el público el estreno de la interesante producción interpretada de modo admirable por Lois Moran titulada ALAS QUEMADAS, film de gran argumento desde su principio al fin. Hoy ocupará nuevamente todos los turnos. El domingo gran matinée, exhibiéndose un programa extraordinario LA SEMILLA DEL VICIO, por Lewis Ayres, ALAS QUEMADAS y PIERNAS INQUIETAS, por Douglas Fairbanks Jr.

NEPTUNO: M-2785. «LA DAMA ATREVIDA».

Programa totalmente en español de 2 a 7 hoy en Neptuno, LA DAMA ATREVIDA, por Luana Alcañiz y LA LLAMA SAGRADA, gran creación de Elvira Morla. A las 8, LA LLAMA SAGRADA y a las 9.30 LA DAMA ATREVIDA, revista y cartón comedia. Matinée 20 cts. antes de las 8.30, 20, después 30. Mañana LA MUJER X.

RIVIERA: F-2040. «LA CANCION DE LA LLAMA».

En tandas de 5.15, 8.15 y 9.40 se estrena la gran producción por Bernice Claire titulada LA CANCION DE LA LLAMA, revista y una variedad vitaphone. Mañana LO ETERNO, por John Boles. El domingo en matinée LA VUELTA AL HOGAR, TODO POR UN HOMBRE, por Reginald Denny y RENEGADOS. Pronto: LA MUJER X y DIRIGIBLE.

MODERNO: X-3306. «EL NIETECITO» y «TITANES DEL AIRE».

En función corrida de 5.30 en adelante se exhibirá EL NIETECITO, por Harold Lloyd, y TITANES DEL AIRE, por Jack Holt, ambas copias nuevas sincronizadas, programa éste que se exhibirá también a las 8.30. Precio 20 cts. Niños 10. Mañana LA MUJER X en español.

VERDUN: A-9206. CONSTANCE BENNET.

Tres películas de esta máxima estrella serán exhibidas hoy en Verdún como homenaje a su labor. LO QUE LLAMAMOS AMOR; HIJAS DE MILLONARIOS y EL PECADO SE DIVIERTE, obsequiándose a los concurrentes con fotografías de brillo de esta artista. Precio 10 cts. Los caballeros en la noche, 20. Mañana INSPIRACION y LA PECADORA.

REGINA: M-1407. «EL NIETECITO» y «LA GRAN PARADA».

Muy atrayente es el programa que presenta hoy el Regina. Se exhibe tarde y noche la producción sincronizada por Harold Lloyd EL NIETECITO y también la gran producción por un selecto reparto LA GRAN PARADA, comedia y revistas. Antes de las 4, 10 cts. Después 20. Niños 10. Mañana LA DAMA ATREVIDA.

WILSON: U-5863. «VIDAS OPUESTAS». Luneta: 10 Cts.

El interesante programa de hoy está compuesto de VIDAS OPUESTAS, por Garry Cooper; LA CARTA, en español, por Carmen Larrabeiti, comedia y revistas, programa que será exhibido en las funciones corridas de 2 a 7 y de 8 a 11. Precio 10 cts. Por la noche caballeros 20. Mañana SIGUEME, CORAZON y EL DERECHO DE AMAR.

INGLATERRA: M-7069. «VIDAS OPUESTAS». Luneta: 10 Cts.

Magnífico programa presenta el Inglaterra en sus funciones corrida de 2 a 6 y de 6 a 11. VIDAS OPUESTAS, producción interpretada por Gary Cooper; EL DERECHO DE AMAR, por Ruth Chatterton, la comedia por Summerville OH LA RUSIA, y revista. Precio: 10 cts. Por la noche, los caballeros 20. Mañana SIGUEME, CORAZON, por Nancy Carroll.

CUBA: M-8970. «EL ZEPPELIN PERDIDO».

En turnos de 4 y 8.15 se estrenará la magistral producción por Conway Tearle y Virginia Valli EL ZEPELIN PERDIDO, y también EL CABARET DEL PECADO, por Evelin Holt y EL SUPLICIO DE UNA HERMANA por Dolly Davis. Precio, 10 cts. Caballeros en la noche 15.

IMPERIO: A-5440. «EL IMPOSTOR». En Español. 10 Cts.

Colosal programa ha combinado para hoy el Imperio, exhibiendo DEL MISMO BARRO en español por Juan Torena y Mona Maris y EL IMPOSTOR también en español. Precio 10 cts. Mañana EL ZEPELIN PERDIDO.

UNIVERSAL: PROGRAMA EXTRA. 10 Cts.

Este hermoso cine, que reúne todas las comodidades lleva hoy a su pantalla estas películas de sin igual atracción: EL DANDY, por Harry Richman; CONDENADO A LA ISLA DEL DIABLO, por Ronald Colman y el episodio 5 de EL REY DE LA SELVA.

MAXIM: «LOS PECADOS DE LA MADONNA»

Muy variado es el programa de Maxim. Se exhibirán por la tarde y por la noche «Los pecados de la Madonna» por Evelyn y Robert Ames.

MOVIMIENTO DE VIAJEROS EN SANTA RITA DE BARO

VIAJEROS

Acaba de regresar de Limonar la simpática señorita Onelia Ibañez. ¡Bienvenida!

Y de la Habana la señora Damiana Angulo de Lasa con ella sus hijas, las estimadas señoritas Josefina y María Isabel.

Embarcó para Matanzas la graciosa señorita Luz María Mechoso.

La despedimos afectuosamente.

CUMPLEAÑOS

Celebró su cumpleaños la distinguida señora Emérita I. de Herrera. Muy agasajada se vió por tal motivo. Llegue hasta ella mi saludo y mi felicitación.

DIANA.

Cronista Social.

CESANTIAS EN EL DISTRITO

El Alcalde limita las fuentes de información a los repórters

Se cursaron ayer las cesantías dictadas por el alcalde en distintos departamentos del gobierno local especialmente en los de Fomento y Tesorería. En esta última oficina fueron declarados cesantes el pagador, señor José Guerra, y el subpagador, señor Domingo Herrera. Muchas de las plazas vacantes no han sido cubiertas todavía. Pagador ha sido designado el señor Luis H. Espinosa.

También quedó cesante, nuevamente, el señor Pedro Pablo Gaston, que ocupaba la jefatura de la oficina del Plano Catastral de la Habana.

NO SE DAN NOTICIAS

En cumplimiento de órdenes recibidas del alcalde, se ha prohibido que los repórters encargados de la información en el Distrito Central, tomen datos para sus trabajos, en el Registro General de Entrada, importante fuente de información, que en esa oficina se reciben todas las instancias que los vecinos dirigen al alcalde para recurrir contra resoluciones suyas, reclamar el pago de deudas o proponer alguna iniciativa beneficiosa para la población.

PLACA CONMEMORATIVA DE VISITA A LA HABANA

El señor Tirso Mesa, Mayor de la Ciudad y presidente de la Comisión Nacional para el Fomento del Turismo, recibió en su oficina del Palacio de la Plaza de Armas la visita de un grupo de excursionistas pertenecientes al Young Mens Business Club of New Orleans, presidido por Mr. Forrets Pendleton y Mr. Joseph Skelly. Este último ostentaba también la representación oficial de la ciudad de Nueva Orleans. Estos excursionistas entregaron al señor Mesa una placa de plata conmemorativa de la visita, con la siguiente inscripción: «Saludos al Mayor de la Ciudad de la Habana del «Young Men-s Business Club of New Orleans». Agosto 17, 1931. Que un elevado espíritu de amistad entre nuestros respectivos pueblos continúe para nuestra mutua felicidad y prosperidad».

Con dichos señores venían también distinguidas damas. Todos expresaron su satisfacción por las atenciones de que están siendo objeto en la Habana, e invitaron al Mayor Mesa para que visitara New Orleans.

El Mayor de la Habana agradeció esos elogios a la hospitalidad de los habaneros, asegurándoles que siempre serían atendidos con igual cortesía, pues esa era la característica de nuestro pueblo, que se acentuaba aun más al tratarse de vecinos de Norteamérica, nación a quien los cubanos están ligados por hechos imborrables de nuestra historia libertadora.

Los excursionistas fueron obsequiados con estuches de tabacos.

La placa ha sido colocada en lugar preferente del despacho del señor Mesa.

LUGO VIÑA A SANTA CLARA

Anoche embarcó para Santa Clara el señor Ruy de Lugo Viña, presidente del Consejo Deliberativo del Distrito Central, siendo portador del acuerdo de ese organismo sancionado ya por el alcalde, felicitando al Presidente de la República por los éxitos del Gobierno en la campaña contra los alzados en armas.

El señor Lugo Viña entregará personalmente copia de este acuerdo al general Machado.

ERARIO DEL DISTRITO

Recaudación del día 19: Ingresos. Ejercicio corriente, $39,223.64. Resultas, $3,468.67. Consejo de la Provincia, $1,028.08. Existencia en Caja. E. Corriente $67,788.53. Resultas $35,554.48. Consejo de la Provincia $10,035.30. P. Extraordinario pesos 12,644.38. Depósitos $72,659.05. Total $198,691.74.

COBROS.—Por Transporte Terrestre $23,395.50. Cuotas Ocasionales $971.86. Espectáculos $132.34. Multas 43.11.

ORBE ORBE ORBE ORBE ORBE
GRAN REVISTA EN ROTOGRABADO UNICA EN CUBA
SALE LOS JUEVES

EMPRESA NAVIERA DE CUBA, S. A.

Apartado No. 2490. Dirección Telegráfica: EMPRENAVE.

Claves en uso: A. B. C. 4a. y 5a. Edición. Western Unión.

Walkins and Apendix
SAN PEDRO No. 6. — HABANA

TELEFONOS: A-6236, Pasajes y Fletes. A-5315. Información General. A-4730, Departamento de Tráfico. A-3966 Almacén. A-5634. Segundo Espigón de Paula. M-2860 Tercer Espigón de Paula.

VAPORES EN SERVICIO: «Presidente Machado» «Baracoa», «Cienfuegos», «Eusebio Coterillo», «Gibara», «Guantánamo», «Habana», «Joaquín Godoy» «Julián Alonso», «La Fe», «Las Villas», «Manzanillo», «Rapido», «Santiago de Cuba» y «Camagüey».

PUERTOS DE ESCALA: COSTA NORTE.— Puerto Tarafa, Nuevitas, Manati, (Victoria de Las Tunas) Puerto Padre, (Chaparra), Gibara, (Holguín Velasco Bocas). Vita, Banes, Nipe, (Mayarí Antilla Preston), Sagua de Tánamo (Cayo Mambí), Baracoa, Guantánamo, (Boquerón y El Deseo) y Santiago de Cuba.

COSTA SUR:— Cienfuegos, Casilda, Tunas de Zaza, Santa Cruz del Sur Manopla, Guayabal, Manzanillo, Campechuela, Media Luna, Niquero, Ensenada de Mora y Santiago de Cuba.

COSTA NORTE DE VUELTA ABAJO.—Bahía Honda, Río Blanco Berracos. Puerto Esperanza, Santa Lucía, (Minas de Matahambre), Río del Medio Dimas, Arroyos de Mantua y La Fe.

REPUBLICA DE HAITI.— Port-Au-Prince, Aux-Cayes.

REPULICA DOMINICANA.—Santo Domingo, San Pedro de Macoris y Puerto Plata.

PUERTO RICO:—San Juan, Aguadilla, Mayagüez y Ponce.
JAMAICA.— Kingston.

NOTA:—Las escalas de Port-au-Prince, Aux-Cayes (Haití) San Pedro de Macoris, R. D. Aguadilla, Mayagüez y Ponce P. R. Kingston, (Jamaica) son eventuales, esto es se harán cuando el pasaje o la carga lo amerite.

HOY HOY
CAMPOAMOR
DE 1½ A 11½ PM
30-40-60
Niños 20
WILLIAM HAINES
TODO POR EL AIRE
(REMOTE CONTROL)
Graciosísima comedia M.G.M
LUNES
JACK HOLT
RALPH GRAVES
DIRIGIBLE

hoy FAUSTO
1½-3½-5½-7½-9½ • 30 40 50 60
Warner Bros presenta a
GEORGE ARLISS
en la grandiosa producción
LA DIOSA VERDE
"Green Goddess"
con
U.B. Warner-Alice Joyce
Ralph Forbes
Lunes
HORRIBLE VERDAD

El Camino de las Llamas
La última novela de Hugo Wast
En todas las librerías

EN PALACIO AYER

EL PRESIDENTE DE ALEMANIA DA LAS GRACIAS AL GOBIERNO

En la secretaría de la Presidencia se recibió ayer el siguiente cablegrama que dirigiera al Jefe de la nación el Presidente de Alemania:

Berlín. A Su Excelencia el Presidente de la República de Cuba, señor Gerardo Machado y Morales. Habana.—Le doy a Su Excelencia mis mas sinceras gracias, uniéndolas a mis mejores deseos por su bienestar personal y la prosperidad de Cuba, por sus felicitaciones, como también por las trasmitidas en nombre del Gobierno y del pueblo de Cuba, con ocasión del día aniversario de la Constitución alemana.—Presidente Von Hindenburg.

GESTIONES PRO PINAREÑOS PRESOS

El Padre Miret, acompañado del senador y presidente del partido conservador doctor Juan M. Cabada, visitó ayer al Jefe del Estado Mayor del Ejército, interesándose por la libertad de varios pinareños que se encuentran presos.

MOVIMIENTO DE CONGRESISTAS

Varios congresistas acudieron también a dicha oficina en solicitud de pases para trasladarse a distintos puntos del interior.

DE LA OFICINA DE LA PRENSA

El jefe de esta oficina manifestó ayer mañana a los periodistas que no había recibido noticia alguna relacionada con operaciones militares.

VISITANTES

Además de los jefes de Policía, visitaron ayer las oficinas del Estado Mayor en Palacio militares de varias graduaciones y congresistas y entre éstos el representante por las Villas señor Manuel Villalón, quien manifestó a los repórters que acababa de regresar de Cienfuegos y que dicha localidad se encontraba en completa tranquilidad.

DURARA POCO TIEMPO LA COLONIA INFANTIL QUE SE ESTABLECERA EN TISCORNIA

HABRA QUE ADAPTAR LOS ANTIGUOS PABELLONES DE CUARENTENAS

El comisionado de Inmigración, Dr. Cartaya, se entrevistó ayer con el Secretario de Hacienda, tratando sobre todo lo concerniente a la colonia infantil de verano que, como otros años, se organizará por iniciativa de la Secretaría de Sanidad en el campamento de Tiscornia.

Los nuevos pabellones del campamento están ocupados por numerosas familias extranjeras que esperan ser reembarcadas, y es preciso preparar, para la colonia, los antiguos pabellones de cuarentena que necesitan una adaptación imprescindible antes de alojar en ellos a los 150 niños que enviará la Secretaría de Sanidad, convenientemente seleccionados por el Servicio de Higiene Infantil.

La colonia debía estar funcionando ya, toda vez que el día 30 de septiembre debe disolverse.

MUSICA Y MUSICOS

Un programa muy interesante presenta la Orquesta Filarmónica en su concierto mensual del próximo domingo en el Teatro Nacional.

El principal atractivo lo constituyen los números que están a cargo de los niños premiados en los concursos recientemente celebrados por la Sociedad de la Filarmónica; Angel Reyes, de muy prometedoras condiciones en el violín, que interpretará el Concierto de Vivaldi en La menor, y Paquito Godino, que será el solista en el primer tiempo del Concierto en Re de Mozart, para piano. El maestro Pedro Sanjuán, al frente de los profesores de la Filarmónica, dirigirá los acompañamientos por la orquesta.

El concierto comenzará con la Obertura de Don Juan, de Mozart. A cargo de la Orquesta están también la Sinfonía en Mi Menor de César Frank y a petición la Danza del Fuego, de Manuel de Falla, obra que alcanzó un rotundo éxito en el concierto del mes pasado.

Siempre pronta a toda iniciativa en pro del arte musical, la Dirección de la Orquesta Filarmónica, ha invitado a este concierto a los niños de la Sociedad Infantil, que así tendrán oportunidad de escuchar a dos compañeros.

El acto comenzará a las diez.

—Reina gran actividad en los centros de enseñanza musical, celebrando exámenes y preparándose para el nuevo curso. El primero de septiembre comienza sus clases la Academia de la señora Fidelma García de Torroella, en Escobar 138.

—El prestigioso Conservatorio Nacional, fundado en 1885, abre su nuevo curso el martes 1 de septiembre. Su plan de estudios es el establecido por su admirado fundador el maestro Hubert de Blanck.

—La Escuela Normal de Música de la Habana, novel institución, celebra diariamente sus exámenes de admisión y prepara el concierto inaugural, que tendrá lugar en el salón de dicha institución, Amistad 56, altos. Ha despertado interés el plan de estudios que presentan sus directores señores P. Sentenat y Amadeo Roldán.

:::: CARTEL DEL DIA ::::

TEATROS

NACIONAL. Cine y variedades. Doce números de variedad y Carne de Cabaret.

PRINCIPAL DE LA COMEDIA. Temporada popular de verano. A las nueve y cuarto: El Verdugo de Sevilla, por Leopoldo Ortín.

PAYRET. Debut de la Compañía de zarzuelas Trujillo-Ibérico, con Apaga y Vámonos y La Tierra del Sol.

MARTI. A las 8 y 45: El Cabaret de la Paz. A las 10 y media, La Niña está Triste.

ALHAMBRA. A las 8 y 15: Modelos de Verano, La Voluntad del Muerto, estreno; La Oriental, Qué Dirá la Gente y La Oriental.

CINES

CAMPOAMOR. A todas horas: Todo por el Aire, por William Haines.

ENCANTO. A todas horas: El Cielo por Límite por Clara Bow.

FAUSTO. A todas horas: La Diosa Verde, por George Arliss.

RIALTO. A todas horas: Alas quemadas, por Lois Moran.

PRADO. A todas horas: Alas Quemadas, por Lois Moran.

NEPTUNO. La Llama Sagrada y La Dama Atrevida, en español

REGINA. El Nietecito y La Gran Parada, en español.

RIVIERA. La Canción de la Llama.

INGLATERRA. El Derecho de Amar y Vidas Opuestas.

WILSON. Vidas Opuestas, por Garry Cooper.

IMPERIO. El Impostor, y Del Mismo Barro.

VERDUN. Homenaje a Constance Bennet. Hijas de Millonario, El Pecado se Divierte.

MODERNO. El Nietecito y Titanes del Aire.

UNIVERSAL. Condenado a la Isla del Diablo y El Dandy.

CUBA. El Zeppelin Perdido. El Cabaret del Pecado y El Suplicio de una Hermana.

MAXIM (Bruzón y Ayesterán).—Por la tarde y por la noche: Los pecados de la Madonna.

NOTICIAS DE PUNTA BRAVA

Bello acto en la iglesia de Guatao. Comunión. Un varón

En la iglesia del Guatao.

Primera Comunión.

Tuvo efecto en la Iglesia de la Parroquia de Guatao de numerosos niños de ambos sexos, recibida de mano del Ilmo. Monseñor Dr. Manuel Arteaga, Provisor y Vicario General del Arzobispado de la Habana.

Auxiliado por el P. Vicente Jovani, Cura Párroco de la Iglesia y por los Hermanos del Colegio de La Salle del Vedado.

Fué un acto hermosísimo.

He aquí la lista de los que recibieron el pan de los Angeles:

Roberto Negrín, Guillermo González, Gerardo Hernández, Mario Martínez, Juan Cabrera, Cirilo Otaño, Jorge Rivero, Jorge Mazorra, Enrique Lazas, Gilberto Herrera, Hidilio Vidaurrazaga, Mario Hernández, Felipe Jiménez, Manuel Rivero, Antonio Suárez, René Valdés, Rodolfo Rubio, Longino Antúnez, Rogelio Cruz, Antonio Encinosa, Alberto Hernández, Armando Benítez, Armando Mata, Juan Fano, Julio Prieto, Antonio Calzadilla, Raúl Martínez, Luis Fernández, José Luis García, Bernardo Fleites, David Valdés, Armando Morales, Armando Márquez, Miguel Hernández, Arsenio Encinosa, Alfredo Pérez, Víctor Pérez, Manuel Valdés, Andrés Vidaurrazaga, Ernesto Amaró, José A. Benítez, José Rodríguez y Antonio Hernández.

Niñas: Leonor Presa, Hilda Piñero, Juana Alfonso, Carmelina Franco, Felicia Herrera, Luisa Trujillo, Mercedes Delgado, Felicia Peña, Margarita Govín, Elena Herrera, Lilia Concepción, Elena Chávez, Alicia Hernández, María Estrella, Alejandrina Hernández, Carlota Gutiérrez, Hilda Valdés, Rosalía González, Isabel González, Ana Gutiérrez, Rosa García, Onelia Suárez, Isabel Suárez, Marcela Vidaurrazaga, Eloina Fernández, Mercedes Hernández, Amparo Montalvo, Hilda Colomé, Zaida Vidaurrazaga, Esther L. Suárez, Esperanza Palacios, Mercedes Rivero, Angelina García, Mercedes Vidal, Ciria Hernández, Mirta Azcona, María López, Hortensia Barreto, Dora Martínez, María T. Herrera, María T. Hernández, Lilia Herrera, Carmelina Herrera, Ofelia Díaz, Julia Orúe, Gloria Prieto, Ofelia Barrios, Pilar Grana, Mirta Hernández, Caridad Barbón, Celina Herrera, Adela Bengochea, Aguedita Herrera, Carmelina Gray, Mercedes Oropesa, Luisa Ceballos, Mirta Ceballos, Dulce M. Herrera y María de los Angeles.

A la terminación del bello acto se repartió chocolate y pan de gloria y unas estampas a cuyo respaldo figuraban las niñas y niños que habían realizado la Primera Comunión y a su final estas bellas palabras:

«Tomad y comed, éste es mi cuerpo que por vosotros será entregado: Haced esto en memoria mía».

«Quien come mi carne y bebe mi sangre en Mi mora y Yo en él».

Enviamos nuestra felicitación más sincera y entusiasta a los Hmnos. de La Salle y Padre Jovaní, por el hermoso y bello acto realizado en la Iglesia de Guatao, en la mañana del Sábado 15 del actual.

UN VARON

Llegado felizmente.

Al hogar de los apreciables esposos señora Olaya G. de Benítez y el señor Manuel Benítez.

Uno más que viene a aumentar la numerosa prole.

Felicidades.

José A. LOPEZ

SOCIALES DE NUEVA GERONA

Hogar feliz. Relaciones de amor oficiales. Mejorada

Un matrimonio muy estimado la joven dama señora Adela Ibañez de Hernández y el señor Gregorio Hernández tienen la dicha de besar a un precioso niño.

Gran contento y regocijo hay en ese hogar hasta donde quiero que lleguen estas líneas como cordial mensaje de felicitación.

DE AMOR

En la noche del 15 de los corrientes fueron formuladas oficialmente las relaciones de la simpática señorita Paderma Fernández por el distinguido joven Nemesio Rivero, la petición fué formulada ante los padres de la gentil fiancee por el feliz prometido.

La Cronista hace votos por que pronto vean realizados sus mas caros ideales.

Nemesio y Paderma.

MEJORADA

Después de varios días de penosa enfermedad se encuentra mejorada la distinguida señora Andrea G. Manent, felicito al doctor Luis Gualda encargado de su asistencia y pido a Dios que la enferma pronto se encuentre completamente bien alegre entre sus hijita y demás familiares.

Panchita Alonso.
Cronista Social.

"RIALTO"
HOY Gran Estreno
¿Que es el Matrimonio para la juventud irreflexiva?
Especialmente para aquellas muchachas que se imaginan que la vida es una linda danza
LOIS MORAN
Bella actriz picaresca y atrevida en
ALAS QUEMADAS
BAILES
COPAS
BESOS
Producción FOX
PRECIOS
1 A 7½-3c
7½ A 11-5c
Niños 2c

ENCANTO
Empresa PARAMOUNT
1 A 3-30-3 A 7-40-7 A 10-60 Niños 20
HOY HASTA EL DOMINGO
Sí Señor!!
Este es el film de la gracia sin límites
Una nueva modalidad del arte de la encantadora
CLARA BOW
con
NORMAN FOSTER y HARRY GREEN
en
EL CIELO POR LIMITE
No Limit
HABLADA CON TITULOS
Revista Sonora PARAMOUNT
Comedias-Variedades
DOMINGO 16
Gran MATINEE de 1 A 5
EL NIETECITO
de HAROLD LLOYD
Sincronizada
EL CIELO POR LIMITE
por CLARA BOW
LA MERCENARIA
CARTON COMEDIA VARIEDADES
LUNES LUNES
EL YATE DE CUPIDO
CHARLES ROGERS y HELEN KANE

Todo enfermo del estómago está de mal humor, se desnutre e irrita su sensibilidad. Un dispéptico sufre de llenura, jaquecas, gases, acedías, vértigos, etc., etc. Tome *Pepsina y Ruibarbo Bosque* y desaparecerá todo ese malestar.

De venta en todas las farmacias de la Isla.

MATA los insectos

El insecticida más mortífero que hay. Tiene olor agradable ... no mancha ... no es peligroso. ¡Pida Black Flag!

M.E.C.D. 2016

PARA ELLOS Y PARA ELLAS

CONSULTORIO

Por la DOCTORA HERMINIA PLANAS

TRAJE VESPERTINO

De seda de crepé impresa en blanco y negro, este modelo es creación de Maggy-Rouff.

VERSOS DE OTOÑO:

Atardecer. Mes de mayo.
El parque está silencioso.
¡Ya se marcharon los niños.
y me he quedado muy solo!

Las hojas muertas que caen
sobre el sendero arenoso
se van danzando una ronda
a compás del viento.

Como
otras veces, el guardián
me mira de extraño modo;
se repetirá así mismo
que soy algún pobre loco.

Silba un pájaro nocturno
—lúgricos hermanos somos,—
se están cayendo las hojas...
¡Y yo he quedado muy solo!

Francisco Dibella.

Dra. Herminia Planas.

DIARIO DE LA MARINA.
Prado 103,
Habana.

A esta dirección deberá dirigirse cualquier asunto relacionado con este Consultorio: «Para Ellas y para Ellos». (No respondiendo que sufra extravío la correspondencia remitida a otra dirección).

TITA:

En cualquier almacén de víveres finos puede obtener una linda caja de galleticas finas, surtidas, marca «La Estrella», que hará un delicado y oportuno presente para la enfermita.

Esa marca «La Estrella» tiene una gran variedad de pastas, bizcochos, galleticas y confituras, siempre frescas, acabadas de hacer, puesto que es industria nacional, lo mismo que sus ricos bombones de crema, frutas y licor, tan celebrados y del gusto del turista que visita nuestra capital.

No olvide que es la marca «La Estrella», la que le recomiendo.

Precios variados.

BUENA OPORTUNIDAD:

Son numerosos los lectores (y lectoras, que en distintas ocasiones) me hacen confidencias de su deseo o necesidad de trasladarse a La Habana, estableciéndose en algún negocio o industria lucrativa.

Hoy puedo ofrecerles una verdadera tentación, una ganga, de algo que conozco bien como excelente proposición.

Se trata de ceder (por dos mil pesos) una bien establecida peluquería fina de señoras y salón de belleza, en el centro de la ciudad, con buena clientela y crédito justamente merecido. Sus dueños—buenos amigos míos—tienen la imperiosa necesidad de trasladarse al extranjero, motivo por el cual levantan su casa, aún perdiendo positivamente en la operación.

(Solamente el magnífico aparato para hacer el rizado permanente, les costó recientemente, casi mil pesos).

Es ésta una excelente oportunidad para establecerse una familia, donde cada uno de sus miembros pudiera desempeñar su parte.

La experiencia se adquiere pronto y además serían instruídos en la manipulación más necesaria para llevar adelante el negocio.

Con gusto daré más informes a persona seria que lo solicite al DIARIO DE LA MARINA, a mi nombre.

EDUARDO VALLE:

Esas manchas amarillas que se producen en los libros, a veces desaparecen con sólo pasar una lija muy fina sobre la parte manchada.

Otro medio es éste:

Compre en la botica cinco centavos de sal de acederas y disuélvala en media botella de agua. Con esa agua así preparada, se humedecerán las manchas, dejando secar al aire.

Las hojas quedarán blancas.

Hay el peligro de que la sal de acederas es muy venenosa, por lo cual es preferible no usarla.

FUMADOR INVETERADO:

Su persona es la perjudicada y debiera tener un poco de voluntad para enmendarse, pero mientras tanto trate al menos de conservar su dentadura lo más limpia posible... ¡Son horribles esas manchas amarillas o negras!...

La crema dental «Ziodine», la única a base de yodo, usada a diario, conservará a sus dientes un color parejo, que aunque no sea blanco completamente, al menos tendrá una entonación igual, sin manchas, muy apreciable.

Pida crema dental «Ziodine» en todas las boticas, quincallerías, etc.

El estuche o envase de cartón lleva las instrucciones para su uso. En Castellano.

Vale la pena observarlas.

No hay simpatía posible, con dientes malos o manchados...

¿ELVIRA U OLVIDO?

La firma de su atenta cartica no se ve muy clara, pero espero que podrá hacerse cargo de esta contestación:

El desarrollo del busto es mucho más posible, que el defecto contrario... Un buen profesor (o profesora) de cultura física, le enseñaría los ejercicios necesarios de «respiración» y calistenia apropiada para desarrollar los pectorales.

Es indispensable respirar aire libre, paseos por lugares descubiertos, al campo, orilla del mar, natación, remar, etc., etc. Combinado con la alimentación apropiada.

Pudiera hacer masajes con una crema nutritiva (la manteca de cacao es tan buena como cualquiera de ellas y es muy económica).

SUSCRITORA:

Para cuanto me consulta sobre ropa de cama, bordados etc., etc., creo lo mejor se dirija a las señoritas García, expertas pordadoras a mano, muy solicitadas por las novias elegantes, por cuya razón están al tanto de la última moda de París, para la ropa de cama, su uso, disposición, etc.

Nadie como ellas para ilustrarla.

Viven las señoritas García, en Libertad entre Goicuría y Mayía Rodríguez, Santos Suárez, donde todo el vecindario podrá indicarle exactamente la casa, pues son personas muy conocidas.

(No sé si tienen teléfono).

Diga que es una lectora de este Consultorio.

Será bien atendida.

ESTUDIANTE:

Casualmente conozco un joven estudiante como usted, que prepara un viaje a los Estados Unidos en su automóvil particular y cede cuatro asientos a otros muchachos que deseen hacer la misma jornada, pudiendo quedarse en el lugar que les convenga del trayecto, desde luego.

Informes en la calle Colón número 25, tercer piso. Familia Sanjenís.

Puede decir que lo recomiendo.

ANITA:

En su caso consultaría al médico, pues bien pudiera tratarse de su salud general y hasta necesitara hacer algún análisis...

Como tratamiento externo de agua boricada templada, sobre lo caliente, aplicada con un algodón que puede conservar por un rato.

pero le repito, que debe consultar al médico.

CUIDADO CON LOS PARPADOS:

Nada hay que afee tanto como los párpados rojizos e hinchados y nada hay tan fácil como evitar y combatir esta inflamación, que no es grave y que ataca principalmente a los temperamentos linfáticos y herpéticos.

Cuando por la mañana están los párpados pegados, hay que lavarlos con agua caliente con una pizca de biborato de sosa en polvo.

Por la noche se aplica en el borde de los párpados una mezcla de coldcream fresco, 15 gramos; aceite de abedul, 1 gramo; precipitado blanco, 0.50 gramos.

También se pueden lavar los párpados, de vez en cuando, durante el día con una decocción de hojas de nogal.

A estos tratamientos distintos hay que añadir un régimen alimenticio muy fortificante; el ejercicio al aire libre y de vez en cuando baños sulfurosos.

DORITA:

Para la higiene del cabello y su conservación, nada como la excelente pomada «Liliana», que venden en boticas, perfumerías, droguerías, etc.

No se deje confundir si le ofrecen otras preparaciones.

La que me consta es eficaz, esta pomada «Liliana», que tengo muy probada.

El botecito lleva instrucciones en castellanos. Muy fáciles de observar.

Vale dos pesos.

CHARLAS DE BELLEZA

EL CABELLO

El cabello debe cepillarse diariamente con un cepillo fuerte. El cuero cabelludo debe estar completamente limpio.

El pelo corto debe lavarse con más frecuencia que el largo, pues se empolva más pronto. Viviendo en la ciudad no debe dejarse pasar más de una semana o dos a lo sumo, sin lavarse la cabeza, y en el campo con una vez al mes es suficiente, pues la atmósfera es más pura.

En todas partes se debe cepillar a diario cuidadosamente el cabello para estimular el cuero cabelludo y limpiarlo.

El cepillo debe ser de cerda gruesa. Debe ser un cepillo hecho a propósito aunque cueste caro. Deja el cuero cabelludo lustroso y brillante.

Luego de terminar el cepillado, el cepillo debe limpiarse bien con un trozo de paño. Si hubiere que retirar el lavado de cabeza, póngase sobre el cepillo un pedazo de algodón en rama, quel legue hasta el cuero cabelludo empujado por las cerdas.

Al pasar luego el peine saldrá el algodón lleno de suciedad, pero el pelo quedará completamente limpio.

UNA CUBANA ORIENTAL:

El café de Guantánamo puede tener la seguridad que lo encontrará legítimo, así como quesos y otros productos del país, procedentes de distintas y apartadas regiones de la República, en la tienda cubana «Mi Bohío», de Neptuno 57, teléfono A-8777, ochentisiete setenta y siete).

Esa casa dispone de mensajeros con bicicletas, que atenderán rápidamente su pedido.

DE COCINA:

PESCADO AL HORNO:

Limpiar corvina, congrio u otro pescado de carne resistente. Ponerlo en una asadera, agregarle media taza de leche, pimienta, sal, una taza de agua, zanahoria, un puñado de perejil, una cucharada de aceite. Se pone al horno suave. Se cortan papitas redondas, estando cocidas se les agrega una cucharada de mantequilla y cuatro de perejil picado.

Se pone en una cacerola una cucharada de mantequilla y una de harina, agréguese el caldo de la cocción.

Colocad el pescado en una fuente, y alrededor las papitas saliadas, y cubridlo con la salsa.

HUEVOS MOSSENA:

Se escarpan los huevos, es decir se parten y pasan por agua hirviendo con vinagre; se mantienen calientes.

Se hace una salsa crema, de esta manera: en una cacerolita se vacían tres yemas y se ponen al fuego revolviendo. Cuando están cocidas se les ponen tres cucharadas de leche que espese en el fuego, y, por último, dos cucharadas de manteca de retida, sal y ají Cayena. La salsa debe quedar de regular espesor.

Se fríen tostadas de pan en mantequilla, se coloca un huevo sobre sada una de ellas, se le vacía la salsa encima y se adorna con una colita de camarón sobre cada huevo.

SALSA DE ANCHOAS:

Se ponen en una cacerola un cuarterón de manteca de vacas fresca, el zumo de un limón, tres yemas de huevo y media copa de agua fresca.

Se pone todo al fuego, batiéndolo bien con unas varillas.

Hay que procurar no dejarlo cocer, y al tiempo de hervir se le añaden filetes de anchoa cortados a cuadritos.

ESPINACAS CON PAPA:

Cocidas con sal las espinacas, se exprimen y se fríen en jitomate picado con una cebolla y un pedazo chico de ajo, teniendo cuidado de que se fría primeramente la cebolla y después de que han estado en el fuego durante un cuarto de hora o veinte minutos, con papas, previamente cocidas y partidas en cuarterones.

Las papas deben colocarse con sal y un trocito de mantequilla.

LOS BARROS

desaparecen mágicamente con el nuevo remedio llamado Upsikin, en forma de pastilla innocua y fácil de tomar. Elimina todas las impurezas de la sangre tan rápidamente que los barros suelen desaparecer en 24 horas. Upsikin puede obtenerse en las principales boticas.

STUDIO WARNER

3 RETRATOS de 8 x 10. Presentando este anuncio y $5.00

Oferta de Propaganda Tiempo limitado

O'Reilly 75 (altos)

HABANERAS

Viene de la página CINCO

TORREALBA

ACERTADA DESIGNACION

Nombramiento.

Hecho por el Congreso.

Fernando Torrealba, de tan alta nombradía, juzgado como una autoridad en materia de cultura física, ha sido designado para el cargo de profesor de masaje del Capitolio.

Cargo que es el mismo que desempeñó en el **Unión Club** durante largo tiempo.

Lo felicito.

Agregando una noticia.

Es la del traslado de su gabinete, montado con todos los adelantos, de San Lázaro 120, bajos, al número 122 de la misma calle.

Me apresuro a decirlo.

Para general conocimiento.

EL CONCIERTO DEL DOMINGO

Un gran concierto.

De la Orquesta Filarmónica.

Celébrase el domingo, a las diez y media de la mañana, en el teatro Nacional.

Dedicado está a la progresista Sociedad Infantil de Bellas Artes por figurar en el programa los dos triunfadores del último concurso de piano y violín de la Filarmónica.

Paquito Godino.

Y Angel Reyes.

Este último, artista extraordinario que solo cuenta doce años de edad obtuvo el premio de violín.

Será oído en el Concierto en La menor, de Vivaldi, para violín y orquesta de cuerdas.

Cuanto al niño Paquito Godino, que fué agraciado con el primer accesit en el concurso de piano, será presentado como solista en el Concerto en Re menor, de Mozart, para piano y orquesta.

Los niños asociados y los miembros de la Sección Juvenil de la Sociedad Infantil de Bellas Artes que deseen asistir al concierto del domingo deberán avisarlo por el teléfono F-1390 para asignarles la localidad numerada que les corresponda.

Así también deben expresar el nombre del familiar que los acompaña.

Puede avisarse a la dirección.

Calle B, 209, Vedado.

SUMMER CASINO

Se impone el Summer Casino.

Hay que convenirlo.

La fiesta de anoche, reanudación de la interrumpida temporada resultó por extremo animada.

Desde primera hora reinó la alegría, franca y comunicativa, en el reluciente palacete de la Playa.

Radiante el cabaret.

Muy favorecido.

Curbelo Serenaders y el Grupo Típico Santiaguero ejecutaron los más modernos bailables.

En plena fiesta se presentó el divertido show dirigido por las hermanas Pfarry.

Esta noche y mañana seguirá la animación en el Summer Casino.

Sábado de moda mañana.

Con un keno especial.

ASOCIACION DE DAMAS

Nuevos casos.

De operaciones practicadas.

Entre las últimas de la Asociación de Damas La Purísima Concepción se cuentan las realizadas por el doctor González Alvarez a las señoras María Fonseca y María Lamar, la señorita Lucrecia López y la niña Carmelina Carás.

Dos casos más.

De dos niñas.

Son María Teresa Peláez y Julia Romañach operadas por el doctor Mariño.

Y por el joven y reputado doctor Pedro Pongilioni sufrió la operación de la apendicitis la señorita Dulce María Pinelo.

Fué dada ya de alta.

Repuesta por completo..

EN LA CARIDAD

La boda de mañana.

En plena tarde.

Dispuesta está para las cinco y media ante el altar mayor de la Caridad.

Muy bonita la novia.

Josefina Rivero López.

Unirá su suerte a la del elegido de su amor, y también de su pensamiento, el distinguido compañero de redacción, Francisco Cesáreo Bedriñana.

Serán los padrinos el doctor Félix Suárez, del cuerpo facultativo de la Covadonga, y su gentil esposa Victoria Martínez de Suárez.

Numerosos los testigos.

De alta representación.

Por la señorita Rivero López, el querido cronista de **Información**, Miguel Baguer, y los señores Ernesto Fernández Arrondo, Jorge Fernández de Castro, Jaime Muñiz y Armando Delfín.

Y como testigos por el novio, nuestro director, con los compañeros Ricardo Villares, Vicente Loriente, León Ichaso y el doctor Carlos M. Palma.

Boda interesante.

Que se verá muy concurrida.

NUEVO COMPROMISO

De amor.

Siempre una dulce noticia.

Es hoy la de haber sido pedida la mano de la bella y muy graciosa señorita Josefina Picaza para el correcto joven Rafael Gurrera Alvarez.

La petición fué hecha por el tío del expresado joven, señor José Alvarez Rius, conocido comerciante de esta plaza, al señor Cipriano Picaza, padre de la encantadora Josefina.

No demorará la boda.

¡Enhorabuena!

FALLECIMIENTO EN SANTA CLARA DE VIRTUOSA MONJA TERESIANA

La Hermana Mariana Ferrer Guzmán era venerada. Funerales solemnes. Actos en el Colegio Teresiano. El Padre Constantino

Rotas las prisiones de la materia, una cándida paloma de los huertos místicos del Señor, ha remontado su alma, pura y casta, a las mansiones de los espíritus puros para continuar rindiendo el homenaje de su amor y su veneración a Jesús, a quien estuvo cerca de treinta y cinco años consagrada por entero.

La virtuosa y venerada Hermana, Mariana Ferrer Guzmán, de la Comunidad de «Santa Teresa de Jesús», vivió entre nosotros cerca de diez y seis años, emulando con su ejemplo, su caridad cristiana, su encendida fé y su obediencia a sus hoy afligidas hermanas, a quienes amó entrañablemente, con esa humanidad y elevado amor que manda el Divino Cordero, solo engendrado y sostenido en las almas privilegiadas y santas.

Con unción admirable, con resignación de mártir, con dulzura de verdadera religiosa, esa buena sierva de Dios, sufrió los dolores agudísimos de su larga e incurable dolencia, sonriendo siempre en medio de los tormentos de la materia flaca, y esperando partir pronto de éste destierro a su Patria verdadera, y entregarse en brazos del Amor de los Amores.

Cuando el día 8 de este mes recibió los últimos espirituales y tomó por vez última a su adorado Sacramento, su rostro resplandeció de felicidad y parecía que era aquella la vez primera que entraba en su pecho Jesús amoroso y fidelísimo en sus eternas promesas.

Amante de la Sagrada Eucaristía, temblaba de emoción cada vez que se acercaba a las gradas santas para recibir a su Dios, bajo las especies sacramentales.

Y la virtuosa Hermanita, la mística paloma del Señor, cuando vió cerca sus últimos instantes, satisfecha y feliz, conforme siempre con la voluntad de su Divino Esposo, y segura de la protección de su excelsa Madre, la Santa Doctora, entregó su alma al Creador, expresando su gratitud a sus Hermanas con éstas edificantes frases, plenas de fé y de amor: **«Ahora ya nada necesito. Dios les pague cuanto han hecho por mí».** Y sus labios se cerraron y sus ojos se entornaron, para no mirar ya más a la tierra donde ha dejado el santo ejemplo de sus virtudes y de su paso por ella.

Su muerte ha sido hondamente sentida por esta sociedad.

Y el acto del sepelio tuvo efecto en la mañana del martes 11, en cuya fecha se dijo una Misa cantada en la artística capilla del colegio Teresiano, oficiando el Vicario interino de la ciudad, el Rvdo. P. Constantino del Niño Jesús C. P. sirviendo de diácono y subdiácono, respectivamente, los Rvdos. P. Guillermo y Nicolás.

Numerosas personas recibieron con unción fervorosa la sagrada comunión ante el sentido duelo del colegio.

Y un grupo de cariñosas Madres Teresianas, tomó parte en el coro y desde allí entonó sentidas plegarias religiosas, cuya música mística y emocionada, contribuyeron a la mayor solemnidad del acto.

Y cerca de las 8 de la mañana fué el sepelio, cuyo cortejo fúnebre estaba integrado, principalmente, por la Cruz alzada y los ciriales, seguidos de las ex-alumnas y alumnas del acreditado colegio, de numerosas asociadas de la Archicofradía «Hijas de María», debidamente uniformadas; el féretro, detrás del cual iban los Padres Constantino y Nicolás C. P. las Reverendas Madres Superiores de los colegios «Santa Teresa de Jesús», y «Santa Rosalía», varias religiosas, representaciones nutridas la Unión de Caballeros Católicos, de la Guardia de Honor, de la Venerable Orden Tercera de San Francisco y el público en general.

Despidió el duelo, en el lugar de costumbre, el Párroco interino P. Constantino, quien en nombre de las Madres Teresianas expresó públicamente su gratitud, por el piadoso acompañamiento, dedicando elevadas y sentidas frases sobre la abnegada y ejemplar vida religiosa de la difunta, que durante 32 años consagrados a servir a Jesús, fué un modelo de ejemplo, de austeridad y de disciplina nada comunes. Las palabras del querido sacerdote Pasionista, fueron conmovedoras y oídas con religiosa atención.

C. Rodríguez de la Cruz.

HACER UNA OFRENDA A UN SER QUERIDO

o a un amigo no es solo mandar flores mande una verdadadera obra de arte para ello

CASA TRIAS pone a su disposición sus artistas y las flores más selectas a un mínimo precio

casa trias

F-4338
F-2824
F-2514
F-4341

VERSOS TRISTES

Vibró una lira.

Triste y dulcemente.

Elsa, la delicada y sentimental poetisa, ha compuesto estos versos inspirados en un dolor eterno:

MIRANDO AL CIELO

—A mi amiga Fredesvinda Sánchez de Aguirre.

Acodada en la ventana
me puse triste a pensar
en los que en edad temprana
mueren sin ver el mañana
de su ventura llegar.

Y me dije:—si la vida
no es para todos igual;
si a unos a gozar convida
y a otros asesta una herida
por cada nuevo ideal,
¿Vale la pena Señor,
fé en tu justicia tener
y con insólito ardor
poner a prueba el valor
para cumplir el deber?

Cual si del Cielo viniera,
la respuesta fué una luz:
«—Aun mayor pena sufrir,
Aquel que enclavado fuera
por vil sentencia en la Cruz».

Patria Tió de Sánchez de Fuentes.

Versos los que anteceden que escritos desde el 29 de julio de 1930 habían permanecido inéditos hasta ahora que yo me honro en publicarlos.

Por su ilustre autora.

Y por la dama a quien lo dedica.

SANS SOUCI

Muy animado.

Como siempre los jueves.

Aparecía así anoche Sans Souci, el flamante Sans Souci, a la entrada de los Repartos.

Desde la primera hora reinó el baile entre la alegría de la comida.

Tocó la Orquesta de Puente.

Y cantó Pinelli.

NOTA DE AMOR

Para concluir.

Una nota de amor.

Ha sido pedida la mano de la gentil y graciosa señorita María Luisa Hernández Antón por el distinguido joven Manolo Alvarez de Cumerma.

Grata nueva.

Que doy con mi felicitación.

Enrique FONTANILLS.

ORBE REVISTA "BIEN" LEALA

INFORMA EL..

(Continuación de la PRIMERA)

sé Hernández, recibiendo éste una puñalada en el brazo izquierdo y tres golpes contundentes en el mismo, siendo el móvil viejos agravios por haber comparecido ambos anteriormente al Juzgado correccional fueron conducidos a Pinar del Río, uno para ser asistido por el médico municipal y el otro sujeto a la ley.—Santana.

MATANZAS

GESTION PACIFICADORA DEL SR. LA ROSA

CARDENAS, agosto 20 (Por Telégrafo).— Ayer llegó de Calimete el senador Carlos de la Rosa, después de haber obtenido la presentación de los señores Duarte, hermanos Alayón, Rodolfo Rodríguez, los Barreto y otros que se encontraban alzados en armas contra el Gobierno. Hoy salió el senador hacia Santa Clara, para a saludar al Presidente de la República y darle cuenta del resultado de su gestión pacificadora.

Corresponsal.

SANTA CLARA

ACTIVIDADES EN EL PALACIO PROVINCIAL DE SANTA CLARA

SANTA CLARA, agosto 20.

La mañana se desenvolvió en el palacio provincial dentro de la mayor calma y tranquilidad. Muy temprano se levantó el Presidente Machado desayunando con sus ayudantes, el doctor Clemente Vázquez Bello y Cecilio Soto, dirigiéndose después al salón principal donde saludó a sus viejos amigos don Enrique del Cañal, Luis García, Leopoldo Alemán, Daniel Pernas, el alcalde Gabriel Ugarte, Jorge Vila y Rodolfo Rebull. Después se dirigió el Presidente a su despacho, poniéndose en contacto telefónicamente con el general Herrera y comandante Fernández Quevedo.

Ha llegado un enviado del gobernador Barceló de Oriente, nombrado Juan Godina Silverio, agente especial de aquel gobierno provincial, que trajo al Presidente Machado un rifle «Springfiel» de alzada especial de campaña, con un alcance de dos mil yardas, de segunda mano, igual al que usa el Ejército Nacional, que parece usado en la guerra europea. También le trajo un casco de acero alemán y una faja completa de balas calibre treinta. El casco lleva en la cintilla de cuero el nombre de Pedro Rodríguez, escrito con tinta. De esos rifles ocuparon en Gibara ochocientos y fueron traídos junto con una gran cantidad de cascos en la expedición. Nos refirió el enviado Godina Silveira que la población de Gibara no ha sufrido grandes daños porque el Ejército cubano ha dado una demostración evidente de su gran eficacia y de su excelente organización.

También nos expresó el señor Godina que la región oriental no ha respondido en ningún sentido al presente movimiento, antes bien, ha permanecido adicta y fiel al gobierno y que a no ser ese brote expedicionario la paz sería inalterable en aquella indómita provincia.—**Corresponsal.**

VEGA ALTA, agosto 20. 4 p. m. —Once mañana hoy, en propio domicilio, fué asesinado enorme puñalada ciudadano Nicolás Pérez, perteneciente Ejército Libertador; —Furrazola.

MAYAJIGUA, agosto 24. 4 p. m. —Han hecho presentación noche ayer alzados hermanos Menéndez y otros en número veinte y cinco con esta presentación y la de su jefe hacía días Santiago Cubas, ha quedado toda esta zona completamente libre de alzados, sin que ninguno de esos elementos haya cometido ningún acto maleante con estas últimas presentaciones este poblado y toda su zona está completamente tranquila. Jefe de puesto sargento Morales, ha actuado con mucho tacto y acierto debiéndoseles a él muchas presentaciones habiendo sido secundado por las de más autoridades civiles y amigos particulares y del Gobierno.—Martínez.

CAMAGUEY

SEPELIO DEL TENIENTE CORALINO HIDALGO

Fué muerto en combate con los rebeldes de Gibara

CAMAGUEY, agosto 20 (Por Telégrafo).— Acaba de recibir sepultura el cuerpo del que en vida fué teniente del Ejército Nacional señor Coralino Hidalgo Esquivel, que falleció en Holguín, a consecuencia de las heridas recibidas en el combate librado en Gibara entre los rebeldes y las fuerzas leales.

El sepelio constituyó una manifestación de duelo. Asistieron las bandas musicales del Segundo Distrito Militar y del Cuerpo de Bomberos municipales. Un Escuadrón del Tercio Táctico, mandado por el teniente Abelardo Aguero, rindió los honores militares al cadáver.

El féretro, colocado sobre un armón de Artillería, escoltado por seis sargentos y por los tenientes Sánchez, Cruz, Cabaleiro, Bonanza, Lorenzo y Méndez, que formaban la escolta de honor, precedía al asistente del oficial caído, que llevaba de la brida el caballo de aquél, perfectamente equipado y enlutado.

Presidió el duelo el coronel Rangel y lo acompañaban el segundo jefe del Distrito, comandante Fundora, el gobernador Villena y otras autoridades.

El teniente Bonanza, con frases sentidas y elocuentes, despidió el duelo siendo muy felicitado por su oración.

Muchas ofrendas florales fueron enviadas por elementos de todos los sectores sociales y políticos de esta sociedad, donde el oficial caído gozaba de grandes simpatías.

Corresponsal.

ANUNCIESE en el DIARIO DE LA MARINA

LA FESTIVIDAD DE SAN LUIS SERA CONMEMORADA EN SAGUA

Numerosas personas felicitadas. Lamentable accidente. En Cayo Cristo. Temporadistas. Fiestas suspendidas. Operada

En esta festividad del 25 de agosto nos place saludar en sus días a la distinguida señora Luisa Olivé de Radelat, esposa del Presidente del Sagua Yacht Club, Eduardo Radelat.

Carmen Luisa Torres de Almirall, que se encuentra en Amaro disfrutando de los postreros días de la estación canicular.

Otra ausente.

En la Habana.

Es la joven y buena amiga María Luisa Pallí de Suárez, que recientemente se sometió a la operación de apendicitis en una clínica habanera, encontrándose ya completamente restablecida.

Luisa Cepero de Espinosa, la culta y luchadora señora de Ciro Espinosa, que comparte con éste las arduas y fatigosas tareas educativas en su gran Colegio Laico «Martí».

Luisa María Madrazo de Gómez, residente desde su matrimonio en el cercano pueblo de Rancho Veloz.

Luisa Martínez de Gutiérrez Quirós.

Luisa Averasturi de Gutiérrez Casanova.

Y cerrando la relación de las señoras Amada Luisa Pontigo de Laya, la bella y delicada damita a quien retrate un sentido duelo familiar.

Señoritas:

En primer lugar quiero enviar mi felicitación muy afectuosa a la lindísima Tití Badía, que pasará su santo en Amaro donde se encuentra junto con sus queridos padres y su bella hermana Margot.

También celebra su fiesta onomástica el martes veinticinco la graciosa y simpática «Jeunne Fille» Luisita Abril.

Luisita Seiglie.

María Luisa Hernández, la adorable jovencita que actualmente guarda luto por el triste fin de una de sus primas en la capital de la República.

Luisa Valdés, gentil y bella trigueña de porte airoso interesante.

Luisa Martínez Varela, la hija adorada de mi estimada amiga Graciella Varela de Martínez y el Presidente del Ayuntamiento señor Melquiades Martínez, que llegaron a Sagua en esta semana, haciendo un paréntesis a su temporada en el «Uvero», mientras duren las circunstancias del momento.

Una blonda muy interesante: Ana Luisa Ríos.

La linda niña María Luisa Sierra, hija queridísima de mis apreciables amigos María Palacios y Adolfo Sierra.

Una ausente: «Machicha» Alvarez la encantadora jovencita hermana de «Emilita», residentes en la Habana que de vez en cuando nos hacen el honor de una visita.

Entre los caballeros:

Don Luis Vega Pérez, nuestra Primera autoridad local, que goza de tantos afectos lo mismo en la esfera política que en la social, y de todo el pueblo que ve en él al Alcalde ejemplar y caballero instachable.

Es además Don Luis Vega, Presidente del Comité de Caballeros del Bando de Piedad a cuya Institución brinda con frecuencia bellos rasgos dignos de los sentimientos humanitarios de su corazón.

Recibirá muy cálidas felicitaciones el bueno de Don Luis.

El es acreedor a ellas.

Luis Beci Valdés concejal muy activo de nuestro Ayuntamiento.

Luis Fernández Alemán.

El Dr. Luis Saro.

El simpático joven Luis Veliz, que se ve favorecido actualmente con un importante cargo en la Oficina del Censo local.

Luisito Fabré el conocido artista y compositor musical que se encuentra al frente de una compañía por el interior de la Isla.

Luis Pérez, Luis Arenas, Luis Montero éste último estudiante de un acreditado plantel en New York.

Luis Radelat, Luis Rosales, Luis Espinosa y Luis Legorburu.

Reciban todos mi anticipada felicitación.

LAMENTABLE ACCIDENTE

La semana pasado sufrió un accidente que mucho es de lamentar el simpático joven Pablo Amézaga.

Al lanzarse del trampolín que existe en la playa «Esquivel» se le desvió un pié que rozó con la tabla desde donde se impulsa, siendo extraído del agua bajo fuertísimos dolores que le produjo la profunda herida que se ocasionó.

Fué trasladado a la Isabela donde se encuentra en curación.

Por que ésta sea rápida y completa hacemos votos.

TEMPORADISTAS

Han llegado de la playa «Panchita» dando por terminada su temporada de verano el distinguido matrimonio Hilda Mesana de García y el señor Adelardo García, acompañados de sus hijas.

Del mismo lugar han regresado a esta sociedad los esposos Esperanza Mariscal de Lugones y Florencio Lugones con sus hijas e hijos.

También llegaron de la «Panchita» la gentil y elegante señora Zoila Marina Alvarez de Suárez, su hermana la bondadosa señora Elena M. Alvarez de Fernández y el señor «Pepe» Suárez, comerciante de esta plaza.

Sean bienvenidos estos estimados temporadistas.

EN CAYO CRISTO

Se encuentran veraneando en Cayo Cristo en el hermoso chalet que perteneció al General Gómez mis queridas amigas María Cristina Baragaña de Ledón, Julita Gracia de Paredes yAmelia G. de Secades, con sus respectivos esposos.

En visita que fuimos el domingo del citado Cayo tuvimos el gusto de saludarles, sentándonos a su mesa y de saborear un exquisito y espléndido menú.

Estará allí hasta la primera quincena de septiembre.

Gozando de aquella atmósfera tan saludable y vivificante.

OPERADA

Delicada operación.

De la vesicula biliar.

La sufrió en días pasados la estimada y bella señorita Bertha Landa Paredes, a manos del insigne cirujano Enrique Yaniz.

El reputado doctor que convivió en Sagua por espacio de largos años en los que dejó las huellas de sus aciertos por su segura cuchilla, reside actualmente en la simpática villa de Caibarién, visitándonos ahora para intervenir en el delicado y lamentable caso de la señorita Landa.

Fué otro éxito del doctor Yaniz.

Pues el estado post operatorio de la paciente es muy satisfactorio.

Lo que nos alegra.

FIESTA SUSPENDIDA

La visita que tenía proyectado hacernos el Náutico Club de Cienfuegos según anuncié en mi crónica anterior fué aplazada para mas adelante.

Los viajes diarios que ofrecía el Yacht Club a la playa «Esquivel» también han sido suspendidos.

El campeonato femenino de Tennis que iba a comenzar en estos días en el Ladies Tennis, se ha pospuesto.

JOAQUIN PEREZ ROA

De días.

Lo estuvo el domingo 16 el señor Joaquín Pérez Roa, ex-Alcalde de Sagua y actual administrador de la Aduana.

Saliente figura política el señor Pérez Roa.

Que ostenta el cargo de Presidente del Partido Liberal en esta circunscripción.

Aunque tardía no es menos afectuosa mi felicitación al amigo Joaquín.

Celia A. de Castellanos.

Suscríbase al DIARIO DE LA MARINA

Noticias de San Juan de los Yera

Escalafón de maestros. Una próxima velada. Un pésame

El Sr. Inspector del Distrito ha remitido a la Junta de Educación el Escalafón de Directores y Maestros de este Distrito para el curso 1931 a 1032. Helo aquí:

Directores: Vicente Aguila Machado, 365 puntos. Maestros: 1 Venancio V. Aguila, 202 puntos; Graziella Leza 183; 3 Clara E. Luna, 182; 4 Agustina Osés 174; 5 Antonia B. Artiles 172; 6 Ofelia Aguila 170; 7 Dulce M. Boises, 163; 8 María C. Capote 162; 9 Ana A. Fleites, 157; 10 Amparo Bermúdez, 150; 11 Caridad Ruiz, 150; 12 Esther Alejo, 143; 13 Dolores Noy, 132; 14 María Pérez López, 132; 15 Caridad Rodríguez, 117; 16 Cayetana Somano, 116; 17 Ana M. Cruz, 114; 18 Rosa Suárez 114; 19 María Orama 107; 20 Ana Sabina 107; 21 Evaristo González 105; 22 Alejandrina Perdomo 105; 23 Rafaela Echeverría 89.

Grupo B. 1, Felicitas Hernández, 168.

El escalafón está expuesto en la tablilla de la oficina de la Junta de Educación.

INSCRIPCION DE ALUMNOS

El día primero del entrante septiembre comienza la inscripción de alumnos en las escuelas de este Distrito. Los padres, tutores o encargados de los alumnos tienen el deber de acudir a las escuelas a inscribir los niños para el venidero próximo curso. Cada niño debe ir acompañado por su padre, tutor o encargado; o bien por una persona mayor, cuando vaya a inscribirse.

MARIO HERNANDEZ PEDRAZA

Ha causado profundo sentimiento en este pueblo la muerte del joven doctor Mario Hernández.

La familia Hernández-Pedraza es aquí muy estimada. Todo este pueblo siente por ella profundas simpatías.

Nuestra sentida expresión de condolencia para todos los familiares del desaparecido.

UNA VELADA

Algunos jóvenes de este pueblo están organizando una velada que pensaban dar el día 23 del mes en curso; pero con motivo de los sucesos actuales han tenido que aplazar la fecha de la celebración de dicha fiesta, así como suspender los ensayos que, con tanto entusiasmo venían realizando.

AGUILA, Corresponsal.

DESDE CANASI

El Sr. Juan Otegui. Señora restablecida. Lamentable

EL SR. JUAN OTEGUI

En el gran trasatlántico «Habana» antes «Alfonso XIII» que con rumbo a la Coruña y escala en New York abandonó la Habana en la tarde del 10 de los corrientes embarcó este distinguido amigo.

El señor Ortegui es uno de los socios de la gran casa de comercio en esta localidad que bajo la razón social de Otegui y Hermanos.

Su viaje es de placer y visitar a sus muchos familiares hoy residentes en Udrion.

Un feliz viaje deseo al amigo Juan y que no olvide a Canasí donde se le distingue.

SRA. CARMELINA P. DE OTEGUI

Completamente restablecida se encuentra esta distinguida señora de la dolencia que por varios días le tuvo retenida en la capital de la isla.

Me es grato dar esta noticia y felicitarla por encontrarse muy bien de salud y preparada para empezar pronto sus tareas escolares como inteligente directora de las escuelas públicas.

LAMENTABLE

Hace varios días que el señor Alberto Calvo ha estado recluido en su casa por consecuencia de una incada de «aroma» que sufrió en una pierna y que tuvo necesidad de estos días de trasladarse a Matanzas a ufrir una operación.

El señor Calvo que es un hijo del pueblo y querido ha tenido el consuelo de las deferencias de sus muchos amigos.

Su estado es actualmente bastante mejor.

Hacemos votos por su rápido restablecimiento.

J. PALMA.
Corresponsal.

M.E.C.D. 2016

Se Inauguró...

(Continuación de la PRIMERA)

blemas proletarios a que se contraen los temas que figuran en la orden del día, y los orientaciones para llegar a su consecución.

LA MESA DEL CONGRESO

Se pasó al nombramiento de la Mesa, de los secretarios del Congreso y de las Comisiones que han de tener a su cargo los trabajos mismos, de acuerdo con su programa, el que fué dado a conocer, promoviéndose un animado debate. Resultaron elegidos presidentes los señores José Arévalo Arturo Clavijo, Ricardo Suárez y Guillermo Urrutia. Secretarios de actas: Luis Moya Pérez y Aurelio García Guerra. Suplentes Luis Rodríguez y Diego Hurtado. Secretarios de Correspondencia Felipe Zapata y Sergio Fernández; Vices Tomás Vega y Jesús G. Mora.

COMISION DE CREDENCIALES

Fueron designados Eligio Dijú, de Oriente; Juan B. Zúñiga, de Camagüey; Diego Hurtado, de Santa Clara; José Nodarse Silva de Matanzas; Antonio Piña Lago, de la Habana; y Ramón Somonta, de Pinar del Río.

COMISION DE RESOLUCIONES

Para esta Comisión fueron nombrados los señores Salvador Nieto, Abelardo J. Adán, Angel Figueredo Griñán, Angel Alberro y Juan Toscano.

Una vez que tomaron posesión de sus cargos, se acordó levantar la sesión para continuarla por la tarde, con la lectura del Informe de la Comisión Organizadora. Pasaba de la una de la tarde.

LA SEGUNDA SESION

Se demoró algo de la hora anunciada, para dar lugar a que las comisiones cambiaran impresiones sobre la labor que a cada cual competía de acuerdo con la reglamentación que rige para las sesiones, y asuntos a tratar en las mismas según la orden del día.

EL INFORME DE LA COMISION ORGANIZADORA

Es el informe un extenso escrito, redactado por el señor Felipe Zapata, que fué muy elogiado. Comienza refiriéndose a la labor realizada, y al éxito de los trabajos llevados a cabo, luchando con las dificultades inherentes a estos actos, y sobre todo a los obstáculos opuestos a sus esfuerzos por los enemigos de las colectividades obreras de carácter constructivo los que no cesaron de combatir a este Congreso, guiados de la incomprensión y el fanatismo, que oponen a los principios reformistas, a los métodos de moderación que mantienen las instituciones a cuya iniciativa se había convocado el Congreso, saliéndoles al paso los enemigos de todos los tiempos, pues ellos proclaman, como la panacea de todos los males del proletariado, la acción directa, con la que pretenden destruir la herencia de los siglos en que descansa la fuerza económica y política del mundo.

LAS DIFERENTES IDEOLOGIAS IMPIDEN LA UNION DE LOS OBREROS

Después de sendas consideraciones sobre esta lucha de ideologías, que impide el acercamiento de los trabajadores y la solución natural de sus múltiples problemas, con la perturbación de las huelgas generales a que todo lo fían, sin tener en cuenta los fracasos de las mismas y los perjuicios que ocasionan a las propias colectividades, siendo una labor retardataria para la unificación de los obreros, que no pueden librarse de ser víctimas de los medios revolucionarios y de la desorganización que existe entre el proletariado cubano.

NUEVAS ORIENTACIONES

Para buscar orientaciones por las que se pueda avanzar, sin romper el contacto entre los trabajadores y los patronos, manteniendo relaciones de cordialidad, que no están reñidas con la reclamación de los derechos que tiene el trabajador, como factor de producción y de consumo, y como miembro de la sociedad, a todas las consideraciones; para todo ello se hizo la convocatoria, a fin de enfocar los problemas y darles solución, se hizo la convocatoria del Congreso, de lo cual son una prueba fehaciente los temas presentados en las resoluciones que han de discutirse y aprobarse.

Sobre el Informe hicieron uso de la palabra varios señores, y se suspendió la sesión después de sancionarlo. La tercera sesión dará comienzo hoy a las ocho de la mañana.

Cómo el Este...

(Continuación de la PRIMERA)

lla, dedicada a las labores campesines y principalmente al cultivo del algodón. De pronto, su suelo empezó a delatar la existencia de yacimientos petrolíferos y de todas partes de los Estados Unidos y aun de países extranjeros empezaron a acudir centenares de hombres de todas clases y profesiones, con sus familias, desplegando intensas actividades en la búsqueda del preciado petróleo.

Las denuncias de pozos fueron haciéndose cada vez mayores, comenzando la invasión de maquinarias, camiones, autos, etc. etc. Los abogados se enriquecieron fabulosamente y así tenemos al Este de Texas, convertido en un productor petrolífero de primera magnitud, capaz de abastecer a toda la nación estadounidense si no fuera por la prorrata establecida por la ley.

Para que se pueda el lector dar una idea clara de la trascendencia de esta producción, le remitimos a una breve estadística del movimiento de depósitos habidos en los bancos de la región a que nos referimos, en la que se manifiesta el enriquecimiento de los explotadores del hidrocarburo en cuestión. He aquí los números:

Diciembre 31-30: Kilgore, $120.000; Tyler, $3.675.000; Longview, pesos 1.604.000; Gladwater, $98.000.

Junio 20-31: Kilgore, $1.600.000; Tyler, $7.200.000; Lonkview, pesos 6.124.000; Gladwater, $1.000.000.

Un conocido y experto abogado mexicano, especializado en materia de hidrocarburos, ha dicho en relación con este progreso de la región oriental del Estado de Texas: «Obsérvese que en México, Venezuela y Colombia y otros países iberoamericanos, donde se han descubierto riquezas petrolíferas igualmente formidables que las del Este de Texas, nunca se registró que los nacionales se beneficiaran mayormente excepto en casos aislados y debido en dichos casos a influencia política. Mientras los países del Sur del Río Grande no se resuelvan a luchar ellos mismos con sus fuentes petrolíferas, nunca obtendrán esos países beneficios importantes.»

EL ANFIBIO MAYOR DEL MUNDO

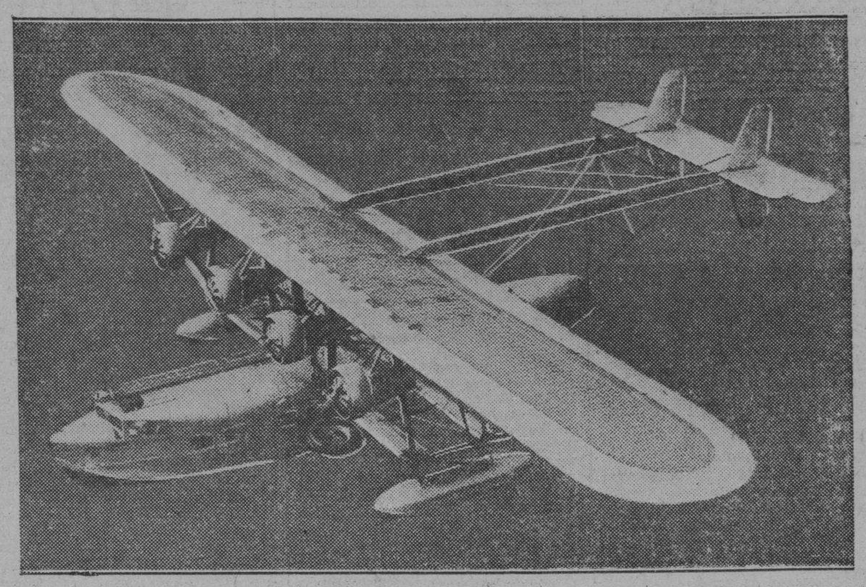

Notable fotografía del gigantesco Sikorski-S-40, el más grande de todos los aviones anfibios, capaz de aterrizar o amarar según decida el piloto, de cargar con 45 pasajeros y de llevar un cargamento que pese el doble de lo que pesarán los 45 viajeros. Se utilizará en un servicio a la América del Sur.

MAS DE 200 PADRES DE FAMILIA PIDEN SE ANULE LA SUSPENSION DE LOS OMNIBUS DE LA HABANA

Una de las mejores líneas de ómnibus que venían funcionando en esta ciudad, fué suspensa de improviso. Los empleados han visitado nuestra Redacción exponiéndonos su caso singular

En la parte superior: Los empleados de la Compañía de Omnibus suspendida.—En la inferior: Los vehículos paralizados desde hace dos días.

Nos ha visitado en la tarde de ayer una nutrida comisión de choferes y conductores de la Empresa de Omnibus denominada Nueva Empresa de Omnibus de la Habana, S.A., que tiene sus oficinas principales en la calle de Puentes Grandes, número 37, en este término.

Esta comisión, integrada por los señores Julián García, Ramón Menéndez, Adolfo Barrieu, Ernesto Taylor, José Cepero y otros nos han informado que en la noche anterior o sea el día 19, le había sido retirado el permiso de circulación a la Compañía, ocasionando un gran quebranto a sus obreros, pues más de doscientos padres de familia libraban su subsistencia al amparo de los destinos que tenían en la referida Compañía, como choferes, conductores, mecánicos, engrasadores, limpiadores, etc.

La referida Empresa, que cuenta con más de 38 ómnibus de gran tamaño y capacidad para conducir pasajeros con comodidad, rapidez y seguridad hace el recorrido desde el barrio de Santos Suárez al de Puentes Grandes, y los miles de pasajeros que utilizan esos vehículos no solamente se ven impedidos de ese medio de transporte cuando más falta hace con motivo de la huelga tranviaria.

Nosotros hacemos nuestro el ruego de esos doscientos o más padres de familia que elevan al Alcalde su ruego para que deje sin efecto esa disposición en atención a los motivos expuestos.

SE PROHIBEN LAS NOTICIAS QUE...

(Continuación de la PRIMERA)

gar o se propale o trasmita públicamente en cualquier forma, que directa o indirectamente produzca o pueda producir el efecto de inducir a error acerca de las operaciones militares que se llevan a cabo con motivo de la actual Rebelión o que falseen, alteren o exageren las noticias oficalmnete dadas por las Autoridades competentes; o que de cualquier otro modo mantengan el estado de alarma con relación a la Rebelión; o se exalte, celebre o aplauda dicho movimiento rebelde o a las personas que lo llevaron a cabo; o se censure o emitan juicios equívocos acerca de la actitud de las Fuerzas Armadas, de cualquiera de sus miembros o de las Autoridades Públicas.

SEGUNDO: Los infractores de lo anteriormente dispuesto, sea cual fuere su clase o condición, serán corregidos gubernativamente por esta Comandancia o por sus Delegados en los Términos Municipales de la Provincia de la Habana, imponiéndoseles hasta quince días de arresto o hasta cincuenta pesos de multa o ambas penas a la vez.

TERCERO: Los padres, tutores o guardadores, por cualquier concepto de menores de edad, que por negligencia o descuido dieren lugar o no evitaren por todos los medios que dichos menores produzcan algaradas, escándalos, ataques a la propiedad en cualquier forma; o que se expresaren públicamente y con escándalo en forma injuriosa de las Autoridades públicas o sus Agentes; o trasmitieren información a los rebeldes o enemigos del Gobierno constituido; o intentaren unirse o cooperar con ellos en cualquier forma, serán desterrados por esta Comandancia o por sus Delegados en la Provincia, según el caso, a distancia no mayor de ciento veinte kilómetros de su domicilio, sin perjuicio de las medidas de prevención que procedan contra los propios menores para evitar la repetición de los hechos y de las responsabilidades en que unos y otros puedan incurrir.

CUARTO: Todas las uatoridades y sus agentes así como los miembros de las Fuerzas Armadas que accidental o permanentemente presten servicio o ejerzan sus funciones en la Provincia de la Habana, procederán a la inmediata detención y conducción ante esta Comandancia o sus Delegados fuera de la Capital, de las personas a quienes sorprendieren infringiendo o de quienes tuvieren noticia que infringen lo dispuesto en este Bando; exceptuándose solamente a las personas pertenecientes al Cuerpo Diplomático extranjero que en el acto acreditaren cumplidamente su condición, en cuyos casos se limitarán a dar cuenta, informando detalladamente a esta Comandancia acerca del hecho que constituya la infracción.

Dado en la Habana, a diecinueve de agosto de mil novecientos treinta y uno.

F. Rasco.

LAS CHAPAS DE AUTOMOVILES

En el día de hoy ha de vencer el plazo prorrogado para pagar sin recargo la contribución por transporte terrestre. En la Sección de Impuestos Diversos se está rindiendo una labor extraordinaria con motivo de la renovación de las chapas, trabajándose hasta altas horas de la noche, a fin de facilitar a los contribuyentes el pago inmediato.

Nota Oficial...

(Continuación de la PRIMERA)

cón, Ignacio López Balmaseda, Higinio Castillo Suárez.

Prisioneros en Santiago de Cuba: Juan Bautista y Roberto Vilches.

Prisioneros en la Habana: Rubén Morales Centellas.

Prisioneros en Matanzas: No hubo.

Prisioneros en Santa Clara: Antonio Gutiérrez, Higinio Gutiérrez y Ramón Cancelo Martínez.

Prisioneros en Camagüey: Braulio Chiles Pérez.

Jefe Tercer Distrito informa presentación de los siguientes individuos: Marcelino Díaz García, Francisco Alfonso, Miguel Francis de la C., Dionisio Castillo, Antonio Javier Rizo, Félix Nodarse y Santos Gómez.

Presentados en Santiago de Cuba: Alberto Montalvo.

El coronel Amiell informa que en Cartagena, provincia de Santa Clara, se presentaron Miguel del Sol Sosa y Abelardo Navarro, que se encontraban alzados.

Parte Oficial...

(Continuación de la PRIMERA)

Regino Prats Macías y José Manuel Prats Macías y Waldo Becerra Hernández, perteneciente partidas mandadas doctor Manuel Remos Carreras, de Camarones, y Amelio Macías Velázquez, Amador Egües y Miguel Herrera López, pertenecientes partida mandada Rufino Aparicio, de Cruces. No entregaron armas, manifestando que fueron sin ellas, esperando les fueran dadas por jefes.—(fdo.) Amiell, coronel.

TELEGRAMA: Puesto General Monteagudo, Santa Clara, agosto 20, 1931.—Jefe Dirección. Habana.—Alcalde municipal de Güines por telegrama ocho a. m. hoy dice: ayer tarde se me presentó alzado Virgilio Castillo Suárez, dejé en libertad. —(fdo.) Amiell, coronel.

TELEGRAMA: Puesto General Monteagudo Santa Clara, agosto 20, 1931.—Jefe Dirección. Habana.—El teniente Valls desde Santo Domingo, por telegrama nueve a. m. hoy dice. Hoy se han presentado a oficial que suscribe acogiéndose legalidad los alzados Gerardo Morales Díaz y Secundino Delgado Bravo. Por correo actas correspondientes.—(fdo.) Amiell, coronel.

TELEGRAMA: Vueltas, agosto 20, 1931.—Jefe Departamento Dirección. Habana.—Hoy se me han presentado los alzados José Solana Erquiaga, perteneciente partida Remigio Santamaría y Lutgardo Hernández Capó, José Marcia y Manuel Quintana pertenecientes partida Jerónimo Camacho Galván. Quedaron en libertad.—(fdo.) González López, capitán jefe Esc. 9 Guardia Rural.

RADIOGRAMA: Pinar del Río, agosto 20, 1931.—Jefe Departamento Dirección Habana.—Ayer se presentaron en zona este Distrito acogiéndose a la legalidad, diez y ocho alzados, entre ellos el exalcalde de Mariel Agustín Vidal.—(fdo.) Benítez, teniente coronel jefe Distrito.

TELEGRAMA: Jatibonico, agosto 20, 1931.—Jefe Departamento Dirección. Habana.—Hoy 10 a. m. fueron remitidos a esta Tenencia por capitán Carlos Gramatges, desde Arroyo Blanco, los alzados Emiliano Rodríguez Cardos y Ramón Casales Daniel. El primero se le presentó a dicho capitán a las tres de la tarde de ayer en Arroyo Blanco sin armas de ninguna clase; perteneció a la partida comandada por el doctor Santiago Cuba y el segundo fue capturado por las fuerzas al mando del mismo capitán en el camino Real de Jobosi en el barrio General Veloso, en este término, perteneciente a la partida comandada por el doctor Santiago Cuba, ocupándosele un machete de trabajo al ser capturado. Ambos fueron remitidos cárcel pública de Morón disposición juez militar que instruye causa.—(fdo.) Pérez, teniente ayudante supervisor.

TELEGRAMA: Santa Clara, agosto 20, 1931.—Jefe Departamento Dirección. Habana.—El teniente Rojas Meis desde Esperanza por telegrama de las 12.30 p. m. hoy dice: 8 a. m. este día se ha presentado al oficial que suscribe Francisco Martínez Beltrán acogiéndose legalidad; dicho individuo pertenecía partida doctor Manuel Cartas y que ha quedado en libertad.—(fdo.) Amiell, coronel jefe Tercer Distrito.

TELEGRAMA: Santa Clara, agosto 20, 1931.—Jefe Departamento Dirección. Habana.—El teniente Rodríguez desde Quemado de Güines por telegrama de las 10.15 a. m. hoy dice: Anoche ayer se presentan al alcalde municipal este término Virginio Castillo Suárez sin armas y manifestando no pertenecer partida alguna. Fué puesto en libertad. —(fdo.) Amiell coronel jefe Tercer Distrito Militar.

TELEGRAMA: Santa Clara, agosto 20, 1931.—Jefe Departamento Dirección. Habana.—El capitán González desde Remedios dice a esta Jefatura lo siguiente: Alcalde Barrio Carolina me comunica que a las ocho p. m. día de hoy hizo su presentación ante el alzado Antonio Negrín Chinea. El cual se puso en libertad.—(fdo.) Amiell, coronel jefe Tercer Distrito Militar.

TELEGRAMA: Fomento, agosto 20, 1931.—Jefe Departamento Dirección. Habana.—2 p. m. hoy regreso de finca «Santa Rosa», barrio Rafael Alfonso, donde recogí un rifle calibre 44, un rifle calibre 30 W. C. F., 34 cápsulas Cracks, 240 cápsulas calibre 35, 246 cápsulas varios calibres, 4 carteras de cuero, tres machetes y tres porta rifles de cuero, correspondientes partida ingeniero Guillermo Fischer. Se han presentado acogiéndose a la legalidad Felipe Valdés, Cristóbal Campos, Lázaro Sánchez Calabarria, Domingo Espinosa Oquendo y Oscar Cáceres Cañizares. No ha ocurrido otra novedad.—(fdo.) Aldama, segundo teniente.

TELEGRAMA: Santa Clara, agosto 20, 1931.—Jefe Departamento Dirección. Habana.—El teniente Rodríguez desde Quemado de Güines por telegrama de las 10.30 a. m. hoy dice: 9 a. m. hoy se ha presentado al alcalde municipal este término Mario Domenech Sosa, sin armas y manifestando pertenecer a la partida José Mesana, de la zona de Corralillo.—(fdo.) Amiell, coronel jefe Tercer Distrito.

TELEGRAMA: Sancti Spíritus, agosto 20, 1931.—Jefe Departamento Dirección. Habana.—Con esta fecha se ha presentado ante oficial qué suscribe Joaquín García Rodríguez, el cual ha quedado en libertad de acuerdo decreto presidencial No 1131 fecha 10 actual.—(fdo.) Hernández Durán, primer teniente Esc núm. 11 de la Guardia Rural.

TELEGRAMA, Santa Clara, agosto 20, 1931.—Jefe Departamento Dirección. Habana.—El capitán González Pérez desde Cartagena dice a esta Jefatura en telegrama de esta fecha lo que sigue: Hoy 10 a. m. se presentaron en esta localidad y Cuartel de la Guardia Rural al oficial que firma Isidoro Godoy Villalobo y Jacinto Pérez Soa, que se hallaban alzados contra el Gobierno en esta zona, acogiéndose a la legalidad según decreto núm. 1131 diez actual Hon. Presidente.—(fdo.) Amiell, coronel jefe Tercer Distrito Militar.

TELEGRAMA: Santa Clara, agosto 20, 1931.—Jefe Departamento Dirección. Habana.—El sargento del Toro por telegrama esta fecha dice a esta Jefatura lo siguiente: Desde Calabazar de Sagua 7.30 a. m. hoy ha sido remitido cárcel Sagua la Grande presentado Santiago Mariscal Rivero el cual era jefe de una partida y se encuentra citado establecimiento a la disposición coronel Amiell, gobernador militar.—(fdo.) Amiel, coronel jefe Tercer Distrito Militar.

RADIOGRAMA: Pinar del Río agosto 20, 1931.—Jefe Dirección Habana. Oficiales de este mando, sin novedad.—(fdo.) Benítez.

RADIOGRAMA: San Antonio de los Baños, agosto 20, 1931.—Jefe Dirección Habana.—Hasta esta hora, 5 p. m., reina tranquilidad absoluta zona mi mando.—(fdo.) López Lage, capitán.

Chicago...

(Continuación de la PRIMERA)

planicie o isla artificial que ha sido levantada mediante la extracción de arena del fondo.

MUY ADELANTADOS LOS TRABAJOS

A pesar de faltar dos años para la fecha de apertura, los trabajos de construcción están muy adelantados. Tres magníficos edificios están ya en pie y otros están al terminarse.

IDEA DE LA EXPOSICION

Uno de los elementos de mayor atracción durante esta gran Feria Mundial será la iluminación. Se utilizarán toda las tonalidades y matices del spectrum y los colores vibrarán de tono en tono; verdaderos órganos de color que bañarán de noche las fachadas de los edificios en una constante sinfonía. Al efecto se estudia en el Laboratorio de la Exposición y mediante el uso de modelos en miniatura, esos efectos de luces.

Será Chicago, la de 1933, una metrópoli nueva, cruzada por hermosos y amplios bulevares y floridos parques y hoteles ultramodernos con una capacidad para doscientos mil visitantes diarios. Ciudad de museos, de universidades, monumentales iglesias, grandes teatros, estadios y centros de diversiones: convergencia de un enorme tejido de líneas férreas, carreteras y líneas aéreas.

Rechazaron...

(Continuación de la PRIMERA)

En sesión especial celebrada hoy, la Cámara de Diputados comenzó a investigar las acusaciones de un grupo de sus miembros contra el ex primer ministro Carlos Castro Ruiz, por sus relaciones con la combinación del nitrato llamada Cosach.

La sesión comenzó a última hora de la tarde, anunciándose que la investigación proseguirá el viernes.

Castro Ruiz no compareció personalmente para contestar los cargos, pero se defendió por escrito.

La Cámara acordó, finalmente, ordenar un procedimiento procesal contra el ex primer ministro, acusándolo de haber modificado la ley al crear la Cosach.

EL DR. MONTERO ENTREGO ANOCHE EL PODER EN CHILE

SANTIAGO DE CHILE, agosto 21. (AP).—Esta noche se anunció en el Palacio de la Moneda que el doctor Montero entregó el poder al ministro del interior señor Trucco, hasta el día 5 de octubre, día siguiente al en que se celebrarán las elecciones presidenciales.

Alcanzará a...

(Continuación de la PRIMERA)

ordinarias el Comité Conjunto celebrará reuniones para proponer nuevas enmiendas a las ya propuestas y formular otras que, como ha dicho el señor Enrique Recio «tengan vistas al futuro».

El señor Carmelo Urquiaga manifestó en la Jefatura del Despacho poco antes de su viaje a Santa Clara, que la Reforma es iniciativa de la Cámara y como tal no puede la Cámara abandonarla. Agregó que este paréntesis a los debates ha convenido para dar tiempo a pensar en una obra más acabada.

Volviendo a las disposiciones transitorias diremos que la Comisión bicameral se mostrará inflexible con el reajuste de los períodos congresionales, no haciendo excepciones de ninguna clase.

Se recordará que uno de los puntos contenidos en el proyecto del doctor Rodríguez Ramírez, consistía en rebajar al Presidente de la República, a los senadores y representantes, dos años de sus actas; pero en el curso de las sesiones celebradas por el Comité Conjunto, los senadores afectados por el reajuste lograron triunfar del criterio del doctor Rodríguez Ramírez, imponiendo el suyo.

Alegan los senadores de 1924 que mientras los representantes proclamados en igual fecha han cumplido la prórroga de dos años que les fué concedida por la Constitución de 1928, ellos no lo han hecho. Dicen que es un principio de justicia que se les permita continuar en el Senado hasta 1935.

Pero las circunstancias han hecho rectificar a los representantes que antes aceptaron. Y están influyendo con los miembros del Comité Conjunto para que éste, volviendo sobre sus pasos, reconsidere el acuerdo de eximir a los senadores del reajuste.

Otro punto importantísimo contendrán las «disposiciones transitorias» de la Reforma. Es el que se refiere a la garantía electoral de 1932, puesta en manos de la Junta Central, aumentada en sus miembros con elementos ajenos a las luchas políticas del país como prenda de imparcialidad y justicia.

En cuanto a las enmiendas que formarán, en definitiva, parte del proyecto, y que serán redactadas de acuerdo con un espíritu de liberalidad y democracia, iremos dando cuenta de ellas a medida que las conozcamos.

Anuncie....pero hágalo "bien"

ORBE tiene CIRCULACION

No Cejan...

(Continuación de la PRIMERA)

Unión de Obreros de la Havana Electric, quien informó alrededor de la entrevista celebrada con el señor Frank Steinhart, presidente y director general de la Havana Elecric Railway Company. Dijo que la entrevista no había dado ningún resultado práctico y que él estimaba que los huelguistas debían mantenerse tan firmes como al inicio del movimiento huelguístico. También manifestó que la entrevista la había gestionado el doctor German Wolter del Río.

Lo siguió en el uso de la palabra el señor Aureliano Monagas, secretario financiero del Sindicato de Motoristas y Conductores de la Habana. Dijo: «Los trabajadores deben mantener sobre todas las cosas la dignidad colectiva; tenemos que reclamar nuestros derechos y mantener nuestro movimiento de protesta contra la Havana Electric Railway Company hasta vencer». Después habló sobre la entrevista celebrada con la Dirección de la Compañía. Manifestó que el señor Steinhart creyó que sólo habían asistido a la reunión los representantes de la Unión de Obreros de la Havana Electric; pero que cuando se enteró que también estaban presentes los del Sindicato de Motoristas y Conductores, no quiso continuar la entrevista. A instancia de la misma Comisión el señor Steinhart accedió a que se celebrará. También le dió lectura Monagas, a una comunicación de la empresa, manifestando que no podía dejar sin efecto la rebaja que dió origen a la huelga.

Otros oradores

Entre otros hicieron también uso de la palabra los señores Andrés Cejas; P. Ramos y Antonio Perez. Todos hablaron en el mismo tono que los anteriores y se manifestaron partidarios de que continuara la huelga. Sometida la proposición se acordó por unanimidad continuar el movimiento huelguístico contra la Havana Electric hasta tanto ésta acceda a las peticiones que se le han hecho. Tambien se acordó ratificar en sus puestos a los miembros del Comité Conjunto de Huelga.

Labora el Comité de Auxilio

El Comité de Auxilio de los tranviarios sigue recibiendo apoyo de distintos gremios obreros y entidades comerciales. Ayer se recibieron 5 ruedas de cigarros de «El Crédito»; 30 ruedas de los carreros de la casa «Gener»; 10 ruedas de «Partagás», «El Gallito de Belén» regala diariamente 30 libras de pan; la fábrica de cigarros «Supremo», 15 ruedas; los señores Gil y Montes, 12 pesos y la «Competidora Gaditana», 5 ruedas de cigarros diarias.

EL DR. BARAHONA SALIO DE SANTA CLARA A LA HABANA

El señor Antonio Freyre, secretario particular del Secretario de Sanidad, nos informó ayer tarde que a las tres y media de la tarde había salido en automóvil para la Habana desde Santa Clara, el doctor R. Barahona.

Nos agregó que, según conversación telefónica sostenida con el Jefe de la Sanidad, éste había despachado distintos asuntos urgentes con el Presidente de la República, y que esperaba que el doctor Barahona estaría en la Habana anoche, a las diez.

Por $1.60 al mes, dos grandes periódicos: DIARIO DE LA MARINA e «Información».

El Panorama de...

(Continuación de la PRIMERA)

Este pacto tiene excepcional importancia para Rusia, porque la libra de que Francia pueda no ya agredirla, sino directa o indirectamente apoyar acciones como aquellas de Koltchak, Denikin, Yudenitch y Wrangel, ni ayudar militarmente a Polonia, sin lo cual acaso hubiese sido otra la suerte que cupo al ejército de Pilsudski cuando se enfrentó con él Trotzki. Y no deja de tener también gran importancia para la preservación de la paz en Europa, porque aleja la posibilidad de que la formidable máquina de guerra de los rojos llegue a chocar con la no menos poderosa, si no por el número de hombres, sí por la mejor preparación técnica, de los franceses. Lo malo es que los comunistas de Moscú no abandonan la idea de extender por el mundo la revolución, y que de acuerdo con sus principios no desperdician oportunidad para fomentar la rebeldía en el proletariado.

Desgraciadamente la impresión optimista que produce el cablegrama de referencia, queda desvirtuada por otro posterior, según el cual Europa está sobre un volcán. El espíritu de Locarno ha desaparecido y existe hoy una situación tan amenazante como la del año 1913. Pero agravada por las dificultades económicas, que envenenan la lucha social.

Aumenta la...

(Continuación de la PRIMERA)

servado numerosos grupos acampados sobre los diques entre Nankin y Kiu-Kiang. Los aviadores hicieron un recorrido a lo largo de las seiscientas millas del gran río Amarillo (Yangtse).

En las exploraciones se ha comprobado que muchos diques están ya minados por las aguas, y otros tan debilitados por la presión de éstas, que pueden ceder en cualquier momento.

DESBORDADO EL LU-HO

Despachos recibidos hoy informan del desbordamiento del río Lu-Ho en la provincia de Szechwan, la más populosa de las 18 que forman la antigua China. Debido a las escasas comunicaciones, las noticias son incompletas, y es posible que esa inundación haya alcanzado a estas horas la parte del Bajo Yangtse.

Pero si la enorme masa de agua del Lu-Ho a que se refieren los despachos se ha formado en las últimas 24 horas, es posible que Hankow reciba otra desagradable visita del líquido, cuando venga río abajo, hacia el mar.

Se informa que solamente la parte septentrional de la enorme provincia interior del Szechwan, que tiene un área de 218 mil millas cuadradas y más de 52 millones de habitantes, ha escapado a las inundaciones del Yangtse y sus afluentes. En las regiones central y meridional, millares de personas han perecido.

Reconociendo el peligro de una epidemia mortífera, la Comisión nacionalista de inundaciones anunció hoy que ha aceptado el ofrecimiento de ayuda que le hace la sección de salubridad de la Liga de las Naciones.

Un Presunto...

(Continuación de la PRIMERA)

conoció a su esposo por conducto de Hortensia.

Como las señas coincidían con las de Florentino, respecto al hombre que fué visto oculto en la escalera, el agente Faget comenzó a la búsqueda de dicho individuo, el cual desde el día del hecho se había ausentado de los lugares que tenía por costumbre frecuentar, logrando localizarlo en el tercer piso de una casa situada en Virtudes y Gervasio.

El agente Faget verificó un registro en la residencia del señor Fuentes, procediendo a ocupar entre los numerosos retratos y cartas de mujeres, dos de Hortensia, que le habían sido dedicados por ésta.

Ahora es cuando se ha venido a conocer que Fuentes, sosteniendo relaciones amorosas con la que hoy es su esposa, era amigo íntimo de Hortensia, por la que, como decimos anteriormente, conoció a Aida.

En algunas de las cartas enviadas por Hortensia a Fuentes, le pide que la traiga a vivir a esta ciudad, pues en aquella fecha—esto era en el año 1923—residía en Sagua la Grande.

También fué detenido por el agente Faget, Julio César Pereira, carrero de la tienda «La Grandiosa», situada en San Nicolás, 110, porque según algunos testigos, al ocurrir el hecho había sido visto en el segundo piso de dicha casa, extremo que Pereira ha negado, alegando que él llegó después del suceso.

Ambos individuos fueron puestos a disposición del Juzgado, y una vez instruídos de cargos ingresaron en el Vivac por todo el tiempo que marca la Ley.

También prestaron declaración el vigilante 935 J. Zaldívar, y algunos vecinos del segundo piso de la casa, entre ellos Hortensia Machado y Haydée Arce, así como la menor Dora León, que reside en el primer piso. Según ha podido comprobar el Juzgado, existen grandes contradicciones entre los testigos y se trata de aclarar determinados extremos que han de dar luz en el sumario.

Muy intensa ha sido la labor del juez doctor Carrillo de Albornoz, que asistido del secretario Melian, estuvo actuando hasta las ocho de la noche de ayer. Se espera que en el día de hoy el Juzgado pueda aclarar perfectamente la muerte del joven Menéndez.

Carteras propias para regalos...

Puesto que usted piensa en regalar una cartera con motivo de las fechas onomásticas próximas aproveche la

Gran rebaja de precios

en nuestro Departamento de Bolsas y Carteras.

En esta rebaja están incluidos todos los estilos, aun los de mayor novedad.

Carteras de serpiente de agua, de cocodrilo, de tiburón, de charol.

Carteras de cordel tejido con detalles de madera, de gros-grain, de soutache, de crin, combinadas en varios colores.

Carteras de seda blanca con detalles "beauvais".

Carteras y bolsas de perlas con bordados "beauvais" en blanco, carmelita y ocre.

Los precios más bajos que ha tenido jamás este práctico artículo.

Planta baja.

El Encanto

TELF A-7221

M.E.C.D. 2016

9A SECCION

Teléfonos:
Dirección . . A-4151
Admón . . . M-7911
Sports . . . M-7912
Clasificados. A-3333
Máquinas. . A-3785

DIARIO DE LA MARINA

Teléfonos:
Dirección . . A-4151
Admón . . . M-7911
Sports . . . M-7912
Clasificados. A-3333
Máquinas. . A-3785

9A SECCION

AÑO XCIX — El periódico más antiguo de Cuba — LA HABANA, VIERNES, 21 DE AGOSTO DE 1931 — Acogido a la franquicia postal — PAGINA NUEVE

LA ESPAÑA ACTUAL

Antidemocrático e Injusto

Por León Ichaso

El Gobierno Provisional tuvo al fin el buen acuerdo de dejar a las Cortes Constituyentes la solución del problema agrario. Una cuestión de tamaña escabrosidad y trascendencia en que, por muy discretos y harmonizadores que sean los propósitos, los estatutos referentes a la propiedad han de sufrir grave transformación, no puede dirimirse con un tajo de pluma; con un decreto publicado en la Gaceta Oficial. El Gobierno estuvo a punto de perder el tino y de ceder en este conflicto a las impaciencias y a la presión de la demagogia caldeada en Andalucía, primero por los Franco y después por los Vallina, por los Adame y compañía anarquizante. Antes había condescendido con el fanatismo rojo al decretar la libertad de cultos. Pero comprendió que era un desmán demasiado fuertemente dictatorial y un agravio demasiado manifiesto a la Asamblea Nacional el resolver por sí mismo, en vísperas de discutirse la Constitución, un problema que cae de lleno en sus estatutos fundamentales.

Pero si no hemos de regatear nuestros elogios a esta decisión de Alcalá Zamora y sus ministros, no podemos dejar de censurar otra de sus actitudes respecto a este problema. Su excepcional trascendencia había de provocar naturalmente un fuerte movimiento de defensa en todos aquellos elementos que tienen vinculados a esta cuestión cuantiosos y muy respetables intereses. De aquí que millares de labradores se dirigiesen al Gobierno, no en son tumultuario ni rebelde, sino para exponerle sus puntos de vista, para asesorarle en las complejidades del problema y para ayudarle a buscar la apetecida fórmula que conciliase los derechos de la propiedad con las demandas del socialismo obrero. En fueros de libertad, justicia y democracia, no parecía posible la repulsa a este movimiento. En cualquiera cuestión pública, más todavía si es de tal calibre como esta, el Gobierno se halla en la ineludible obligación de oír a unos y a otros. Es más; los gobernantes, si han de proceder como tales, si sienten el deseo sincero de aceptar, tienen el deber de solicitar los informes, el consejo y el asesoramiento de todos aquellos que por estar en contacto práctico con el asunto pueden dar luz y orientaciones para su más acertada y justa solución. Muy bueno y muy razonable es que se oiga las exposiciones y quejas de la izquierda; pero no de modo que no se les permita presentar las suyas y organizar su respetuosa y solidaria defensa a los de la derecha.

Según informes de la prensa madrileña, el Gobierno ni siquiera ha permitido que los labradores se reúnan para redactar informes, para organizarse en asambleas, para proponerle los remedios que estimen más acertados al mal que con tan hondar inquietudes está sacudiendo al país. Comete el Gobierno la injusticia y el desacierto de equiparar la actitud de esos millares de labradores pacíficos y patrióticos con la de los instigadores a la rebelión de los campesinos, con la de los provocadores profesionales de la agitación como norma, con los que promueven el desorden por el desorden mismo, la anarquía por la anarquía. Aun se ha dado el triste e inconcebible caso de que mientras el ministro de la Gobernación, tan celoso, por otra parte, del principio de autoridad, comunicaba su orden prohibitiva a las comisiones de labradores, en un barrio extremo de Madrid, se juntaban los sin trabajo para oír peroratas encendidas en llamas de tea y en terribles diatribas contra todos los poderes.

Hemos de ir implacablemente contra estos hechos, porque, al atacar abiertamente a la democracia y a la libertad, verdaderas y reales, son los que hieren nuestros más hondos y sinceros sentimientos. Hemos de poner sobre ellos el hierro candente de nuestra censura, porque al inclinarse parcial y exclusivamente a un lado, mutilan y truncan la voz augusta de la opinión nacional compuesta de unos y de otros y demuestran aquel partidarismo sectario que tantas veces hemos fustigado y que ha constituído una de las taras más perniciosas de España en todas sus malandanzas. Lo menos que se puede pedir a una República, acabada de constituirse para destruir los vicios y los males del régimen derrocado y para levantar una nación nueva, purificada y robusta, es que derechos tan rudimentarios como los de reunión, los de la defensa de sus intereses, los de petición de solicitudes y quejas e informes ante los poderes para que puedan juzgar y deliberar, se les reconozcan a todos los ciudadanos sin excepción y no se conviertan en patrimonio de unos cuantos.

La democracia, la libertad y la justicia no son dádivas y privilegios que se arrebatan a unos para otorgarlos a otros. Son dones inmanentes que la ley natural y la ley escrita reparten por igual entre todos.

EMBARGO DE LAS PROPIEDADES DE LA IGLESIA EN ESPAÑA A FIN DE EVITAR QUE SE VENDAN

En algunos centros se cree que se trate de una maniobra del Gobierno con el objeto de obligar a la Iglesia a un arreglo que ponga fin a la intensa campaña contra aquél

MADRID, agosto 20. (AP) El Gobierno ha publicado hoy un decreto prohibiendo la venta de las propiedades de la Iglesia en España.

El decreto fué propuesto en consejo poco después de la quema de iglesias y conventos en el mes de mayo, como parte del plan del Gobierno para conservar los objetos de arte nacional, pero hasta ahora no se había llevado a la Gaceta.

«Todos los muebles, inmuebles concesiones reales y beneficios de las órdenes religiosas, institutos y establecimientos no podrán venderse, traspasarse ni enajenarse», dice el decreto.

Prohibe a los Notarios autorizar escrituras sobre ventas de los bienes de la Iglesia. A los agentes comerciales se les prohibe efectuar transacciones.

Aunque establece un embargo sobre todos los depósitos y propiedades eclesiásticas, el decreto, que entra en vigor mañana, contiene una cláusula permitiendo a los sacerdotes extraer pequeñas sumas para sus necesidades diarias.

El anuncio del decreto se ha interpretado en todos los círculos como resultado de la sesión secreta que celebraron los ministros ayer.

Después de la ocupación de los documentos que llevaba el Vicario de Vitoria doctor Echegüren a Francia, el Gobierno consideró necesario extremar las medidas contra cualquiera sorpresa por parte de la Iglesia.

En los centros imparciales se cree que es una maniobra del Gobierno con el fin de obligar a la Iglesia a llegar a un arreglo con la República que ponga fin a la campaña de los católicos contra el Gobierno.

HERALDO DE MADRID APLAUDE AL GOBIERNO

MADRID, agosto 20. (AP) El periódico «Heraldo de Madrid», comentando el decreto del Gobierno contra la Iglesia dice:

«El Gobierno ha respondido al ataque realizado sistemáticamente por los clericales. Conviene diferenciar la Religión del predominio clerical, que es lo que tratan de evitar los autores del proyecto de Constitución.

«El proyecto no es copia de Rusia y Méjico solamente, sino que expresa un espíritu moderno, desligado de la dominación clerical».

FERNANDO DE LOS RIOS

El profesor don Fernando de los Ríos (izquierda) Ministro de Justicia en el Gobierno provisional español, ha declarado que la Ley del Divorcio en España debe modificarse en un sentido más liberal. En cambio, don Angel Osorio Gallardo, abogado distinguido, cree que debe conservarse la ley antigua a este respecto. Representan estos dos líderes las tendencias opuestas de España en esta cuestión palpitante.

A. OSSORIO GALLARDO

ALGUNOS DE LOS CONFLICTOS OBREROS DE ESPAÑA REVISTEN CARACTERES REVOLUCIONARIOS

La huelga agraria de Umbrete, Sevilla, es revolucionaria, y en Barcelona hace dos meses que los obreros de una fábrica de vidrios se apoderaron de ella y se niegan a abandonarla

SEVILLA agosto 20. (AP) En el Gobierno Civil de esta provincia se ha presentado una comisión compuesta por el Alcalde y concejales del ayuntamiento de Umbrete para comunicar al señor Bastos que la huelga de los agrarios de aquella zona está revistiendo caracteres revolucionarios.

Solicitaron de la autoridad provincial el envío de fuerzas de la Guardia Civil por temor a que ocurran serios disturbios.

LOS OBREROS AGRARIOS SE DECLARAN EN HUELGA

CORDOBA, agosto 20. (AP) Los telegramas que se reciben de los pueblos de Montoro, Bujalance y Puente Genil, en esta provincia, dan cuenta de que los obreros agrarios de sus campos se han declarado en huelga sin dar previo aviso a las autoridades.

Los campesinos amenazan con propagar el movimiento a toda la provincia.

ANUNCIA LA GUERRA EL SINDICATO METALURGICO

BARCELONA, agosto 20 (AP) El Sindicato metalúrgico ha anunciado en un manifiesto que si los patronos no ceden en la huelga que tienen planteada esta misma semana, contestarán con la guerra a la guerra que se les hace.

LOS OBREROS SE NIEGAN A ENTREGAR UNA FABRICA

BARCELONA, agosto 20 (AP) Desde mediados del mes de junio, los obreros de una fábrica de vidrios la venían explotando por su cuenta sin el consentimiento de sus dueños.

Hoy se presentó en la fábrica el Juzgado del Norte en compañía de uno de los dueños, invitando a los obreros a que la desalojaran, teniendo que cargar la Guardia Civil contra varios grupos de personas que simpatizaban con los obreros.

Los trabajadores contestaron al juzgado que no estaban dispuestos a hacer entrega del establecimiento y que antes los sacarían muertos.

El Juzgado, en vista de que los ánimos estaban muy excitados, se retiró sin llevar a cabo la diligencia del lanzamiento.

DESPIDO EN LA CONSTRUCTORA NAVAL HISPANA

BILBAO, agosto 20. AP. No han terminado los actos de sabotage contra la Compañía Telefónica Española.

Los huelguistas han cortado numerosos hilos dejando incomunicados a varios pueblos.

Por otra parte, la crisis del trabajo está tomando un grave aspecto ante la noticia de que la Constructora Naval se propone despedir a doscientos obreros por falta de construcciones.

El Gobernador Civil ha declarado que conferenciará con el ministro de Hacienda a fin de recabar medios que pongan término al conflicto.

SE CONSTRUIRA UN AEROPUERTO EN VALENCIA

VALENCIA, agosto 20. AP. Los técnicos han completado los detalles para la construcción de un aeropuerto en esta ciudad, con destino, especialmente, a los aviones de la Compañía Aeropostal de Toulouse-Casablanca.

SEVILLA, agosto 20. AP. Treinta y tres repatriados de Cuba han llegado a esta ciudad procedentes de Cádiz donde desembarcaron del vapor «Marqués de Comillas».

LA SEÑORA NIEVES FEO, VIUDA DE DIAZ

En horas de la tarde de ayer tuvo lugar la conducción a la Necrópolis de Colón, de los restos de la señora Nieves Feo, viuda de Díaz, dama de acrisoladas virtudes y espíritu generoso que, a su paso por la vida, supiera ganar el aprecio y honda estimación de cuantos la trataron.

Madre ejemplar, supo inculcar en el hogar las virtudes que poseía, sumiéndolo en el dolor con su desaparición.

A sus atribulados familiares, entre los que se cuentan nuestros buenos amigos Manuel Díaz Feo, hijo de la finada, y Felipe Díaz, hijo político, que gozan de estimación en esta casa del DIARIO en que laboran hace tiempo, así como a los demás deudos, reiteramos la expresión de nuestra condolencia.

LOS MONARQUICOS REFUGIADOS EN FRANCIA CONSPIRAN EN FAVOR DE LA RESTAURACION DE DON ALFONSO

En breve se publicará por el Gobierno un decreto en el que se anuncian fuertes castigos para todos los que posean armas y no hagan entrega de ellas en el plazo que se fije

MADRID, agosto 20 (AP) El periódico «La Libertad», uno de los que más se ha distinguido desde la proclamación de la República por la persecución que ha venido haciendo contra los monárquicos, publica hoy una información sensacional, a la que no se concede gran crédito en los centros sensatos.

Dice «La Libertad» que ha podido saber que los monárquicos españoles refugiados en Francia conspiran contra la República para restaurar en el trono a Alfonso XIII y que han recogido enormes sumas de dinero para la compra de armas y reclutamiento de fuerzas para el movimiento que iniciarán en la región vasco-navarra.

El periódico no da datos concretos sobre el movimiento y tal parece a juicio de los observadores, que trata de que el Gobierno central inicie una persecución en las provincias vascongadas y Navarra porque en ella los católicos se mantienen fuertes frente a todo intento por parte de la República de disolver las Ordenes religiosas y nacionalizar sus bienes.

SERAN CASTIGADOS LOS QUE POSEAN ARMAS

MADRID, agosto 20. (AP) Anúnciase que en breve se publicará un decreto en la Gaceta de Madrid obligando a todos los ciudadanos a que entreguen las armas que posean a las autoridades, so pena de hacerse reos de un delito que se castigará con la pena de cuatro meses a un año de prisión.

También dispondrá el decreto que cuantos posean licencia para el uso de armas las renueven ante el Gobernador Civil correspondiente, quien está autorizado para conceder o denegar la renovación.

SE DISCUTIRA EL ARTICULADO

MADRID, agosto 20. (AP) El señor Besteiro, presidente de la Asamblea Constituyente, anuncia que se ha terminado la discusión de la totalidad del Dictamen sobre las responsabilidades y que ahora se discutirá el articulado.

El presidente de la Comisión de Responsabilidades, Sr. Carlos Blanco, anuncia que la Comisión está dispuesta a admitir las proposiciones que han hecho los diputados así como las enmiendas que se presenten.

Eduardo Ortega dice que las enmiendas que admitirá la Comisión serán aquellas que no alteren la esencia del dictamen.

PROPONE «EL SOL» LA CREACION DE UNA ACADEMIA

MADRID, agosto 20 (A. P.)— El periódico «El Sol» propone la creación en Buenos Aires de la Academia Argentina, entendiendo que de esa manera se robustecerá el idioma castellano, protegiéndolo contra el marasmo con que actúa la Academia Española.

EN FAVOR DEL BANCO ASTUR DE AHORROS

Inscripción de asociados acciones y bonos por la Comisión de Propaganda

Anoche se reunió el Comité de Propaganda del Banco Asturiano de Ahorros, en el local del mismo, dando cuenta de la labor realizada por los miembros del Comité, que fué altamente beneficiosa para la institución, pues se logró la inscripción de nuevos asociados, así como la suscripción de acciones y bonos.

Hicieron uso de la palabra aplaudiendo la labor realizada, los señores Robustiano Fernández, Manuel Menéndez, Menéndez Prado, García Tamargo, Antonio Longo, José Morán, Celestino Suárez, Celestino Alvarez Huerta, y se recomendó a los concurrentes que persistan en su misión, redoblando el esfuerzo, haciendo cada día más intensa la propaganda, convenciendo a los que tienen sus intereses de la necesidad en que se hallan de reconocer que si los que están a cubierto de quebrantos, llevan allí su concurso, en una u otra forma, ellos están más obligados, para que el quebranto sufrido vaya aminorándose hasta desaparecer en su totalidad.

Se designaron varias comisiones, para que colaboren cada cual en la medida que le sea posible, al rendimiento de la labor que se han propuesto al organizar este organismo que tan buenos resultados promete a pesar del poco tiempo que lleva trabajando y de la crisis actual. Todo aconseja redoblar el esfuerzo.

Presidió el señor José Huerta, actuando de secretario el señor Celestino Alvarez Huerta. Ambos señores coadyuvaron intensamente con su actividad a la obra de sus compañeros.

Se aprobó una moción por la cual se felicitaba a la Sección por su labor, que en el mes de junio hizo setenta nuevos asociados, alentándolos a continuar con la misma eficiencia, dado el buen ánimo de sus componentes.

Que las cuentas corrientes no se inicien con cantidades menores de **cien pesos**, y ampliando que los saldos diarios de dichas cuentas que pasen de **mil pesos** recibirán un interés anual de 3 por ciento.

Se autoriza a la Sección para que formule un Reglamento de orden interior sin que ello represente una adición a los Estatutos de la institución.

ACUSACIONES HECHAS CONTRA A. DE ALBORNOZ

Sus familiares disponen de agua para el riego mientras los vecinos no tienen ninguna

MADRID, agosto 20 (A. P.)—Comenzó hoy la sesión a la hora de costumbre bajo la presidencia de don Julián Besteiro, y con asistencia de muy pocos diputados.

El representante murciano Montoya pidió protección para los regantes de Murcia, que atraviesan por una aguda crisis, y acusó al ministro de Fomento, señor Alvaro de Albornoz, de repartir los riegos de manera que se beneficien los familiares suyos que poseen fincas en aquella provincia, añadiendo que a éstos jamás les falta el agua para atender a sus cultivos, mientras el resto de los agricultores apenas cuentan beneficio alguno.

La acusación que hizo el diputado Montoya contra el ministro de Fomento, produjo rumores en la Cámara.

El ministro se defendió brevemente.

Se reanuda a continuación el debate sobre la huelga de la Telefónica, explicando el ministro de la Gobernación, señor Maura, el origen y desarrollo del conflicto, en medio de las protestas de los diputados extremistas que acusaron al señor Maura, de mentir a sabiendas.

El diputado señor Jiménez, representante de los sindicalistas barceloneses, dijo que la Compañía Telefónica Española tiene ocho diputados en el Congreso que son Miguel Maura, Alejandro Lerroux, Cámara, Melquiades Alvarez y otros cuyos no quiso decir por ahora.

Terminado el debate sobre la Telefónica, se entró a tratar de las responsabilidades, haciendo uso de la palabra el diputado Luis Tapia, para manifestar que se precisa hacer justicia para bien de las madres de las víctimas de Annual, acusando al ex rey de intromisiones en la campaña y de culpabilidad en las derrotas sufridas.

El profesor Sánchez Roma interviene para decir que no es impunista como se le supone, sino enemigo de que se trate de exigir responsabilidades de una manera distinta a lo que disponen las leyes fundamentales de la nación.

CONFERENCIA CON DIPUTADOS DE CATALUÑA

Es grave la situación que atraviesan en Madrid los espectáculos públicos

MADRID, agosto 20 (A. P.)—El ministro de Hacienda don Indalecio Prieto, ha celebrado una conferencia con los diputados catalanes para tratar de la hacienda española en relación con la catalana, acordándose que una comisión de técnicos designada por ambas partes resuelvan la cuestión después que esté aprobado el Estatuto.

GRAVE SITUACION PARA LOS ESPECTACULOS

MADRID, agosto 20 (A. P.)—Una comisión de empresarios de teatros y cinematógrafos de España visitó hoy al ministro de la Gobernación para darle cuenta de la grave situación porque atraviesan esos espectáculos a causa de los elevados salarios que cobran los acomodadores y el personal auxiliar.

También se quejan del aumento de los impuestos y de los alquileres.

LOS PRESOS SE ADHIEREN AL ESTATUTO CATALAN

BARCELONA, agosto 20 (A. P.) La Generalidad Catalana ha anunciado que los reclusos de la cárcel han enviado su adhesión al Estatuto en una carta que firman todos lamentando verse privados de libertad porque por esa causa no han podido tomar parte en el plebiscito.

LOS DEBATES RESPECTO A LA CONSTITUCION

En las Universidades de Madrid y Barcelona vacarán las Facultades de Economía

MADRID, agosto 20 (A. P.)— El Gobierno anunció hoy oficialmente que el martes de la semana próxima comenzará en la Asamblea la discusión del proyecto de Constitución española que ha preparado la Comisión de leyes constitucionales del Congreso.

De acuerdo con uno de los artículos del Reglamento de ese cuerpo colegislador solamente podrán tomar parte en los debates los jefes de grupo.

VALLADOLID, agosto 20 (A. P.) —Una terrible tormenta de agua y pedrisco ha arrasado todas las cosechas, especialmente los viñedos, que son muy importantes, en el pueblo de Valeria la Buena.

Las casas de la villa sufrieron grandes daños, siendo numerosos los cristales de las ventanas que fueron rotos por el granizo.

GUARDA SECRETO SOBRE SUS PLANES EL SR. CARABIAS

MADRID, agosto 20 (A. P.)— El gobernador del Banco de España don Julio Carabias, se ha negado a revelar a los representantes de la prensa los planes que ha concebido para elevar el cambio de la peseta.

Se limitó a decir que únicamente se quitarán todas las trabas que existen actualmente para la salida del dinero.

MADRID, agosto 20 (A. P.)—El Gobierno, a instancias del ministro de Instrucción Pública, don Marcelino Domingo, ha decidido crear en las Universidades de Madrid y Barcelona, Facultades de Economía que empezarán a funcionar en el mes de octubre próximo.

DESDE HOLGUIN

Dos lucidos bautizos. Grato onomástico. El Dr. Albanes

La morada de lo distinguidos esposos Sra. María Eugenia Saiz de García Feria estuvo de fiesta.

Motivo de ello fué el bautizo, en la Iglesia Parroquial de San Isidoro de Holguín, de dos simpáticos holguineritos.

José Agustín Marcelino Gonzalo, hijito de los atentos dueños de la casa.

Y Roberto José Benjamín Leopoldo, primogénito de los estimados esposos Orfelina García Ochoa y Roberto Zayas Fernández, Secretario del Juzgado de Primera Instancia de esta ciudad.

Apadrinaron al primero, la señora Doña Vivina García Leyva y el Sr. Alfredo P. Saiz Torres.

Del segundo lo fueron: Sra. Doña Concepción García Feria y José A. García Feria.

La numerosa concurrencia fué obsequiada con un exquisito lunch y brindo por la felicidad de los nuevos cristianos.

ONOMASTICO

Fué el día de Santa Clara.

Día de júbilo en la almita de la simpática y bonita chiquilla Clarita Santiesteban Torres.

Recibió muchos regalos y obsequió a las personas que fueron a hacerle patente sus votos de felicidad eterna, con finos dulces y licores.

Porque todos sus días sean tan dichosos como éste, hacemos sinceros votos al Supremo Hacedor.

EL DR. WIFREDO ALBANES

Desde hace varios días se encuentra en la vecina villa de Gibara, acompañado de sus familiares el Dr. Wifredo Albanés Peña, Representante a la Cámara por Oriente.

Como es su costumbre, el Dr. Albanés y sus familiares han ido a pasar una temporada en aquella población para disfrutar de las delicias de los baños de mar y mitigar un tanto el rigor de este verano.

F. G. A.

TRIUNFO ALCALA ZAMORA EN SU CRITERIO DE QUE LAS CORTES JUZGASEN AL EX-REY Y LOS TRIBUNALES ORDINARIOS A OTROS ACUSADOS

UNAMUNO OPINA SOBRE ESTO QUE AL PUEBLO NO LE INTERESA EL PROBLEMA DE LAS RESPONSABILIDADES, QUE SOLO FUE BANDERA PARA CONSEGUIR LA REPUBLICA, Y J. O. GASSET DICE QUE ALCALA ZAMORA TROPEZO Y EL CONGRESO MOSTRO SU INCAPACIDAD

MADRID, agosto 20, (AP.) — El Gobierno republicano obtuvo esta noche una importante victoria en las Cortes Constituyentes, cuando el Presidente Alcalá Zamora logró que se modificase la proposición de la comisión parlamentaria, para convertir la Asamblea en tribunal especial facultado para juzgar a todos los monárquicos acusados de irregularidades y prevaricaciones.

La comisión aceptó el criterio de Alcalá Zamora de que todos los responsables de irregularidades serán perseguidos en los tribunales ordinarios, y que solamente el ex rey Alfonso sea juzgado por las Cortes, aunque generalmente se cree que será difícil, si no imposible, traer al monarca y a otros líderes monárquicos a España, para someterlos a juicio aquí.

Alcalá Zamora, expresando el punto de vista del Gobierno, pronunció un sensacional discurso oponiéndose a la recomendación de la comisión de responsabilidades, de que la A. Nacional se convierta en tribunal especial. El presidente afirmó que D. Alfonso de Borbón debía ser juzgado por la Cámara, pero que los demás responsables debían serlo por los tribunales ordinarios. E hizo la declaración final, de que «tiene gran fe en la justicia española».

El diputado Rodrigo Soriano lo interrumpió, gritando:

—El presidente quiere conseguir inmunidad para todo el mundo...

RECESO PARA RESOLVER

Estas palabras produjeron un desorden, Besteiro declaró entonces un receso para que los grupos políticos pudieran conferenciar y decidir su voto en la cuestión de las responsabilidades.

Mientras los partidos discutían particularmente su actitud, el Ministro de la Gobernación, señor Maura, declaraba que la comisión había resuelto aceptar la proposición de Alcalá Zamora, modificando la recomendación original.

Queda en pie el problema de si el ex rey Alfonso es o no extraditable. El anuncio de Maura eliminó la posibilidad de que el Gabinete fuese derribado con una votación adversa, cosa que muchos creían segura.

El discurso de Alcalá Zamora en la Asamblea ha producido vivos comentarios. Los partidarios del Gobierno lo elogian, mientras los extremistas lo censuran con dureza.

OPINIONES DE LOS POLITICOS

Rodrigo Soriano ha dicho que el Gobierno está jugando con fuego, y que el pueblo va a entrar cualquier día en el Parlamento, «para degollar diputados».

Miguel de Unamuno opina que al pueblo no le interesa el problema de las responsabilidades, que fué una bandera para conseguir la República.

Eduardo Ortega y Gasset afirma que es intolerable la maniobra que supone el discurso de Alcalá Zamora, atacando a fondo el dictamen de la comisión parlamentaria.

Emiliano Iglesias manifestó que el Gobierno está en crisis, y que no puede exigirse responsabilidades cuando se dejó escapar al rey, mientras se deja en la cárcel a Galo Ponte. El Gobierno actual debiera marcharse al extranjero, terminó diciendo.

El señor Marraco, vicepresidente de las Cortes, afirma que Alcalá Zamora está fracasado.

El aviador Ramón Franco, dice que la Asamblea obraba de buena fe, pero el Gobierno de muy mala, y que el Gabinete está derrotado.

José Ortega y Gasset manifiesta que Alcalá Zamora ha tropezado, y que el Congreso ha demostrado su incapacidad. Cuando se discuta la Constitución, se verá que la Asamblea no sirve.

Julián Besteiro cree que la Asamblea necesita una operación quirúrgica que la beneficiaría mucho. Se siente optimista con respecto al trabajo que desarrollará ahora.

Y en cuanto a Alcalá Zamora, se limitó a decir esta noche:

—He cumplido mi deber, como siempre.

CONSEJO DE MINISTROS PARA TRATAR DE LA REFORMA AGRARIA

MADRID, agosto 21 (A. P.)— A las once de la noche del jueves comenzó el Consejo de Ministros, que se prolongó hasta las dos de la madrugada de hoy. Los ministros manifestaron haber discutido la reforma agraria, estudiando el proyecto correspondiente.

Trataron también del discurso de Alcalá Zamora en las Cortes, acordando todos los ministros solidarizarse con el presidente.

Manifestaron haber aprobado la orden dirigida al Banco de España, en relación con el plan financiero. Se guarda reserva sobre su contenido.

ANUNCIESE EN EL Diario de la Marina

Desde España

El Desquite

Mercedes Valero de CABAL

El **todo Madrid** de las grandes solemnidades al aire libre hizo acto de presencia ante el Congreso y sus aledaños. No faltaron los consabidos rumores y secreteos:

—¡Dicen que ahora va de veras!

—¡Que sí, que se va a armar!

Y uno de los conspícuos del gobierno que sonríe y aquieta a los medrosos:

—Si sabré yo lo que es este pueblo de Madrid!

Quería decir que no lo hay más hidalgo cuando él quiere.

Vaya si lo sabe el ministro y lo sabemos todos. Cómo que esta su hidalguía ha proporcionado al meritísimo y sufridísimo cuerpo de la Guardia Civil el más espontáneo y estimulador desquite. Sobre los silbidos importunos y groseros que prentendieron deslucir el animadísimo desfile de los regimientos militares —y que estallaron al punto de aparecer las dignísimas "capetas negras"— cayeron en tumulto ensordecedor las ovaciones; tantas y tan seguidas que fueron las más imponentes de la primera jornada congresista.

Pero cómo —se preguntará el lector extranjero—; no se apedreaba, se aseinaba y se quería aniquilar a los guardias civiles? No era ese mismo pueblo el que desataba sus furias contra ellos?

—No era el mismo, no; podrían responder cuantos conocen la historia prestigiosa de este Cuerpo, escrita con aceros de disciplinas, nutrida con savia de heroísmos, abonada con caudales de abnegaciones. La guardia civil ha significado siempre y en todos los gobiernos, un timbre de orgullo para las milicias patrias. Creemos recordar que en no muy lejana visita de los reyes de Bélgica los mayores elogios del rey fueron para esta institución. Nuestro siempre llorado y admirable Ortega Munilla consagró a estos hombres uno de sus más sentidos y jugosos artículos de aquella sección de "A.B.C." que titulaba "Chispas del Yunque". "Capetas al viento" llamaba el maestro al breve medio círculo de hule que acaso pretenda guardar de los insultos del sol y de los alfilerazos de la lluvia las nucas de estas parejas que no conocen horas ni estaciones para recorrer en son de estrechísima obediencia, los más apartados y peligrosos caminos de la nación.

El pueblo a quien no ha indigestado la idea de libertad y que aún puede pensar por su cuenta y no por la de locos y perniciosos agitadores, no pudo hacer otra cosa que censurar privada y amargamente los ataques, las vejaciones que a la guardia civil se inflingieran por unos descamisados que se aprovecharon del desgobierno reinante y que esperaban infundir con sus destemplanza una opinión que por fortuna se está muy lejos de aceptar. Contra cincuenta que presentaban al gobierno, la propuesta de la disolución del Cuerpo vigilante, saltaban cincuenta mil que pedían su conservacin.

Esos cincuenta mil y otros cien mil más tienen, del orden y de la respetabilidad nacional, el concepto justo y claro a cuya expansión nada importan los poderes armados; para la honradez ciudadana la fuerza es una amiga, jamás un elemento de temor. De aquí que contra el engallamiento efímero de las minorías anarquistas se haya levantado ahora, en el preciso instante, la manifestación rotunda del sentido común. Las salvas clamorosas que acogieron a los que se pretendió silbar tuvieron más elocuencia que todos los alardes de la oratoria política.

El pueblo madrileño, hidalgo porque sí, porque no puede ni debe hacer sospechar a nadie que las raíces de su dignidad racial están podridas, reaccionó en un latido unánime y estentóreo contra esta dictadura de la populachería que nada tiene de afín con el sentimiento y la verguenza populares.

Hace apenas tres días llegaron a Madrid muy capacitados y respetables miembros de esta Guardia Civil que regresaban de una floreciente nación americana donde han querido constituír una milicia hermana de esta española. Tales son, pues sus admirables virtudes. La naciente República cuyos derroteros van marcándose rectos hacia el orden y la estabilidad, necesita de esta guardia que lleva su disciplina hasta los extremos que todos hemos podido comprobar: hasta la de dejarse matar abnegadamente solo porque las autoridades superiores le ordenaban.

—No disparar...

El obedecer en estas circunstancias rayaba en heroísmo. Tal héroe se le ensalza y se le premia.

M.E.C.D. 2016

Mc LARNIN DERROTO A BILLY PETROLLE POR DECISION

CARL HUBBELL SUPERO EN UN DUELO A BENTON Y GANARON LOS GIANTS

Este triunfo de las huestes de McGraw, ligado a la derrota de los Cubs, ha dado al New York una ventaja de un juego completo sobre el Chicago en la lucha por el segundo lugar

NEW YORK, agosto 20 (AP) Carl Hubbell superó a Larry Benton en el duelo de pitchers que ambos entablaron hoy y ello colocó a los Gigantes en disposición de vencer a los Reds de Cincinnati con score de 3 por 1 en el segundo encuentro de la serie.

Este éxito, ligado a la derrota de los Cubs, ha dado a la gente de Mc Graw una ventaja de un juego completo sobre el Chicago en la lucha que ambas sostienen por el segundo lugar.

Benton permitió solamente siete hits, por nueve que permitió Hubbell, pero tres de ellos, ligados a un error de Benton dieron a los Giants dos carreras en el sexto que sellaron prácticamente el éxito del team.

Fred Leach bateó un home run en el octavo inning para anotar así la última carrera de los Giants.

La única carrera del Cincinnati cristalizó en el octavo por singles de Crabtree, Hendricks y Cuccinello.

CINCINNATI

	V.	C.	H.	O.	A.	E.
Douhit cf.	4	0	1	3	0	0
Crabtree rf.	4	1	1	1	0	0
Cullop lf.	4	0	0	2	0	0
Hendrick 1b.	4	0	1	11	0	0
Cuccinello 2b.	4	0	2	4	5	0
Beck 3b.	4	0	1	0	0	0
Durocher ss.	4	0	2	0	4	0
Suktforth c.	4	0	0	3	0	0
Benton p.	3	0	1	0	1	1
Ford x.	1	0	0	0	0	0
Totales	36	1	9	24	10	1

GIGANTES

	V.	C.	H.	O.	A.	E.
Fullis, c. f.	4	0	1	2	0	0
Leach, l. f.	3	1	3	3	0	0
Terry, 1ra.	3	0	0	12	0	1
Ott, r. f.	4	0	1	1	0	0
Hogan, c.	3	0	0	5	0	0
Vergez, 3ra.	3	0	0	1	3	0
Hunnefield, 2da.	3	0	0	2	4	0
Marshall, s. s.	3	1	2	1	1	0
Hubbell, p.	3	1	0	0	3	0
Totales	29	3	7	27	11	1

Cincinnati . . . . . 000 000 010—1
Gigantes . . . . . 000 002 01x—3

Home run: Leach.
Two base hits: Leach, Marshall.
Sacrifice hit: Leach.
Carreras producidas por los bateadores: Fullis 1, Ott 1, Cuccinello 1, Leach 1.
oDuble plays: Durocher a Cuccinello a Hendrick 2; Vergez 2 a Hunnefield a Terry.
Struck outs: Benton 2, Hubbell 4.

EL EQUIPO ARGENTINO OBTUVO SU SEGUNDO TRIUNFO POR 10 A 6

LOCUST, Valley, Long Island, agosto 20. (AP.)—Guiados por Lewis Lacey, famoso jinete del equipo argentino, la representación pampera de polo obtuvo su segundo victoria en el Piping Rock Club esta tarde, al derrotar a un equipo integrado por Seymour Knox, Earle A. S. Hopping, James Milliss y Billy Post. El score final del partido fué de 10 goals por seis. Lacey jugó brillantemente a la defensiva y anotó cuatro de los goals anotados por su equipo.

Abarrotado de Público Abrió de Nuevo sus Puertas Ayer, el Summer Casino de la Playa

Ferrer y Segundo vencieron en el estelar a Creus y Gárate: 30 por 28. Esta noche habrá un gran programa de ases

Noche de oro la de ayer en el Frontón de la Playa. ¡Qué entusiasmo! ¡Cuánto arte desplegado por los ases del cuadro del Summer Casino! El público respondió como un solo hombre en la función de reapertura y así se vieron compensados los esfuerzos de la empresa, los desvelos de Capetillo y los grandes e inteligentes esfuerzos del administrador don Ramiro Rodríguez.

Un éxito rotundo más que se anota el Jai Alai de la Playa y el deporte de la pelota jugada a punta de cesta. Al levantarse las cortinas salieron al asfalto los matrimonios de Aguiar-Florentino y Goyo-Mir a contender a 25 tantos. En la primera quincena del partido el peloteo fué estupendo, pero Aguiar y Florentino, que vestían de ropas blancas, arremetieron con tal denuedo que dejaron a los azules en 16 para 25 en menos que canta un gallo. Pagaron los boletos a pesos 3.60.

En las manos ducales del joven Aguiar quedó la primera quiniela, la virginal, dando un jugoso dividendo de cinco bolos $5.00. Y apareció el estelar a 30 tantos, donde Ferrer y Segundo se crecieron, tuvieron que hacerlo para ganar a Creus y Gárate con anotación de 30 por 28, lo que da una idea de la clase de pelota que se jugó. Pagaron a $3.60.

Gárate resultó vencedor en la segunda quincena dando un dividendo de $3.80. En el último partido del programa a 30 cartones, el de las buenas noches, Ugalde y Salazar (blancos) acabaron con Morales y Gutiérrez, a los que dejaron en 20 para 30, después de un feroz pampioneo.

Y si anoche un lleno respondió a la función de reapertura, otro abarrotamiento igual espera a la de hoy con el programa excelente que aguarda a los fanáticos de la pelota trasatlántica. Todos los partidos y quinielas son de órdago y los fanáticos tendrán nuevo motivo para divertirse.

PROGRAMA PARA ESTA NOCHE A LAS NUEVE

PRIMER PARTIDO a 25 tantos. Cortaberría, Millán (blancos); Goyo y Llano (azules). Del 14½.

PRIMERA QUINIELA a 6 tantos. Cortaberría, Millán, Goyo, Llano, Aguiar y Arrondo. Del 14½.

SEGUNDO PARTIDO a 30 tantos: Aguiar y Gutiérrez (blancos); Ugalde y Arrondo (azules). Del 14½.

SEGUNDA QUINIELA a 6 tantos: Gutiérrez, Ugalde, Ochoa, Florentino, Creus y Salazar. Del 14½.

TERCER PARTIDO a 30 tantos: Ochoa y Florentino (blancos); Creus y Salazar (azules). Del 14½.

Habrá función todos los días.

Los seis jugadores de la fama estuvieron prácticamente inactivos hoy pues a pesar de que sus novenas jugaron, algunos de ellos estuvieron lejos del line up. Babe Ruth y Eddie Morgan, sin embargo, aprovecharon convenientemente los juegos que tuvieron sus clubs para subir en algo sus averages. Babe Ruth disparó su home run número 34 de la temporada y Morgan agregó dos hits a su record personal para aumentar su average a .355.

El record de los seis sluggers es:

Simmons, At.	112	452	98	174	.385
Ruth, Y.	108	407	109	151	.371
Morgan, I.	102	366	65	130	.355
Davis, P.	95	308	22	109	.354
Terry, G.	116	465	88	161	.346
Klein, P.	118	474	102	163	.344

MADISON SQUARE GARDEN QUIEREN ENFRENTAR A PRIMO CON SCHMELING

NUEVA YORK, agosto 20. (AP).—El Madison Square Garden está haciendo negociaciones oficiales para colocar al campeón mundial Max Schmelling en una pelea por el título con Primo Carnera, que tendrá lugar el próximo mes.

DECIDIERON CON SEIS EN EL QUINTO ACTO

Los White Sox le batearon libremente a los pitchers Waite Hoyt y Eddie Rommell

CHICAGO, agosto 20. AP. Los Atléticos se comportaron hoy como cualquier cosa, menos como campeones de la Liga Americana, y como resultado los White Sox de Chicago empataron la serie al ganar el juego de hoy con score de 11 por 6.

Los players de Bush cayeron como hormigas sobre el veterano Eddie Rommell y Waite Hoyt, para conectarle 19 hits en el game. Esos 19 batazos, ligados a cuatro errores, produjeron las once carreras que decidieron el encuentro.

Los As expulsaron a Alphonse Thomas del box, pero a pesar de eso el citado pitcher recibió el crédito de la victoria.

Los Atléticos tomaron la delantera en el quinto inning cuando anotaron dos carreras para ponerse 3 por 2 pero los Sox ripostaron con un racimo de seis y eso fué suficiente para que el juego quedase decidido.

Esta fué la tercera victoria del Chicago sobre el Filadelfia en la presente temporada. Ambos teams han jugado 17 games.

Anotación por entradas:

Filadelfia . . . . . 010 023 000— 6
Chicago . . . . . 100 161 20x—11

PERRY Y VINES JUGARÁN EN LOS FINALES DEL TORNEO DE NEWPORT

NEWPORT, L. I., agosto 20. (AP).—Dos de los más preeminentes y prometedores miembros del equipo de tennis de Inglaterra y los Estados Unidos, Frederick Perry y Elsswrth Vines, conquistaron el derecho de enfrentarse en los finales del torneo de tennis que se está celebrando en el Casino de esta localidad al vencer a varios miembros del equipo americano de la Copa Davis.

MIDGET WOLGAST PERDIO POR PUNTOS CON CHRIS PINEDO EN DIEZ ROUNDS

NORTH ADAMS, Mass. agosto 20. (AP).—Midget Wolgast, reconocido en muchos Estados como campeón mundial de los pesos moscas, perdió esta noche una decisión a diez rounds a manos de Chris Pinedo, de Waterford, N. Y., en el bout que ambos efectuaron aquí.

Inglaterra Ganó Los Tres Juegos

FOREST HILLS, N. Y., agosto 20. (AP.)—Las fuerzas tenníticas de Inglaterra, después de haber recibido una serie de derrotas, tuvieron esta tarde un rally estupendo que les permitió ganar los tres matches de singles que celebraron en el campeonato nacional femenino que se está efectuando en Forest Hills.

Guiadas por Miss Betyy Nuthall, que defiende su corona en este campeonato, el trío de jugadoras inglesas logró una serie de éxitos que puso al mismo nivel los valores del equipo en comparación con las derrotas experimentadas ayer ante Helen Wills y un grupo de californianas.

Al continur el juego que suspendió ayer por causa de la lluvia, Mrs. Shepherd Barron finalizó el set que le faltaba para derrotar a Mrs. Marion Jessup de Wilmington. Del., con score de 6-8, 6-0, 6-3.

Phyllie Mudford, considerada la jugadora número 2 de Inglaterra, derrotó a la pequeña Sarah Palfrey, de Sharon, Mass., con scores de 6-2, 7-5. Y Miss Betty Nuthall, se encargó de vencer a Josephine Cruikshand, de Santa Ana, con score de 6-3, 6-2.

Revisando el estado del campeonato se nota que todavía están luchando tres jugadoras inglesas con tres californianas por el título que ahora posee Miss Nuthall.

EL VENCEDOR DE ANOCHE

JIMMY McLARNIN

Jimmy Mc Larnin, famoso welter weight de Vancouver, que anoche alcanzó un facilísimo triunfo sobre Billy Petrolle en la pelea que ambos celebraron en el Stadium de los New York Yankees, la cual fué presenciada por 50. 000 espectadores.

División de Honores Entre Piratas y Braves al Ganar Estos en el Primer Juego

Eddie Brandt pitcheó colosalmente y pudo así vencer a los Corsarios en una lucha que duró 10 innings. Harold Pie Traynor empujó 3 de las 5 carreras anotadas en el segundo encuentro

BOSTON, agosto 20 (A. P.)—Los Piratas de Pittsburgh iniciaron esta tarde una serie de juegos con los Braves de Boston, logrando dividir los honores del double header que celebraron. Los Braves les ganaron el primer choque en diez innings debido al gran pitching desplegado por el zurdo Eddie Brandt, pero ellos lograron batear oportunamente en el segundo para salir airosos con score de cinco por cuatro.

El triunfo de Brandt es el número 16 de la temporada; esto es, doce más de los que consiguió el año pasado. El mismo se encargó de anotar la carrera de la victoria en el décimo cuando Steve Sweetonic se puso wild y concedió tres bases por bolas seguidas para llenar las bases con un out. Un fly de Earl Sheely empujó la decisiva.

Bill Sherdell, que últimamente había pitcheado buena pelota por los Braves, perdió el segundo juego por no haber podido contener el hitting de Harold Pie Traynor, que empujó tres de las cinco carreras de su equipo con dos oportunos hits. Un doble suyo en el séptimo empujó dos hombres, y un single empujó otro en el primero.

(Primer juego)

	C.	H.	E.
Pittsburgh	000 000 001	0—1	
Boston	000 000 010	1—2	

La anotación por entradas del segundo juego fué:

	C.	H.	E.
Pitts.	200 001 200—	5 11	2
Bost.	102 000 010—	4 12	0

Baterías. Meine y Phillips por los Piratas; Sherdell, Cunningham y Bool, por el Boston.

PIERDE, POR TERCERA VEZ, EL WASHINGTON

Es el tercer triunfo del team de los Indios sobre el del gran Walter Johnson

CLEVELAND, Ohio, agosto 20. AP. Bateándole duramente a Fred Firpo Marberry y a Carl Fischer, los Indios de Cleveland propinaron a los Senadores de Washington su tercera derrota consecutiva en la serie que ambos están celebrando. El score fué de 10 por 8.

Earl Averill disparó en el octavo inning su home run 27 de la temporada, habiendo contribuído de ese modo al triunfo. El batazo encontró al zurdo Fischer en el box, pues Firpo Marberry fué expulsado de la lomita en el séptimo.

En ese séptimo acto Morgan puso a los Indios en la delantera al disparar su noveno home run de la temporada con Averill en bases.

George Connaly, que capturó ayer su primer éxito como miembro del team sustituyendo a Ferrell en los últimos actos, volvió hoy a la lomita en medio del rally que tuvieron los Senadores en el octavo y logró contenerlos para asegurar el choque. Harder, sin embargo, cargó con el éxito.

La anotación por entradas fue:

Washington . . 000 041 030—8 9 1
Cleveland . . . 000 040 51x—10 17 2

Baterías: Marberry, Fischer y Spencr; Hardr, Connally y Myatt.

EN EL PRIMER INNING ASEGURAN SU TRIUNFO LOS TIGRES DE HARRIS

DETROIT, agosto 20. (AP) Los Tigres de Detroit lograron esta tarde una victoria de 7 por 2 sobre los Red Sox de Boston tomando de este modo la delantera en la serie que ambos están celebrando.

Horace Lisenbee empezó en el box de los visitantes, pero fué expulsado del box en el mismo primer inning cuando tres tubeyes y un single sirvieron para anotar cuatro carreras. Ed Morris, que lo sustituyó en el box logró dominar al Detroit, permitiéndoles tan solo una carrera en seis innings, pero McLaughlin, que pitcheó el octavo, dejó que le bateasen tres hits y ello proporcionó dos carreras más al Detroit.

La anotacion por entradas fué:

	C.	H.	E.
Boston . . .	000 010 001—	2 9	2
Detroit . . .	401 000 02x—	7 13	2

Baterías: Lisenbee, Morris, Mc Laughlin y Berry, por el Boston; Herring y Hayworth por el Detroit.

Los Populares Concurrieron el Jueves al Habana Madrid

Jugando como los buenos, arrollaron en el prólogo, José y Echenique. Gran decena del estelar, triunfando Guillermo y Gayarre. Vallejo y Guesala hicieron 26. Otros detalles

ESTELAR DE HOY: EMILIO Y MINA VS. SARMIENTO Y EPIFANIO

Asistimos al jueves popular, cuyo nombre basta para decir lo que son y serán por siempre, jamás y amén, los jueves en el Habana-Madrid. Allí, gentes de todas las razas y colores; burguesía, señorío, pueblo tan soberano como el de los sábados y mujerío de la serie atontolinante; allí ruido, algazara, entusiasmo delirante; lleno de los hinchaos y peloteo, emoción y tragedia, cuando no es un partido, lo es en dos y cuando no en los tres que con sus correspondientes quinielas se pelotean en estos concurridos y brillantes nocturnos.

Una vez más declaramos, encantados de hacerlo y en hacerlo por el magna vox, que este Habana-Madrid es el gancho de oro al que nos agarramos como al clavo ardiendo para combatir el sofoco del verano, que está pegando desde todos los cuadros más que la cola de los carpinteros, y para distraer la «neura» dolorosa que desgarra todos los corazones; el peloteo duerme y la emoción atrofia y atrofiados ni sentimos ni padecemos.

Estábamos en estas cuando en nuestra ruidosa Babel se hizo el profundo silencio que precede a todos los grandes acontecimientos peloteros: la pelota cantaba; peloteaban el primero los blancos José y Echanique, contra los azules Montes menor y Zamora. Y nada; que se enfadó José y que se puso mas bravo que un toro bravo Echanique y que pegando los dos como cuatro de los de mejor categoria, y sueldo, usaron, abusaron, sí que también abollaron a los dos azules, que acabaron moraos y que llegaron a 17. Y fueron bien. Boletos a $1.40.

De la quiniela sencilla se encargó Labat mayor que pagó con 5.80 y de la combinada Labat y Guillermo, que pagaron con $16.00 y se quedaron con el «mandao» y el vuelto.

Y marchando adelante con los faroles, se encendieron todas las farolas de gala para alumbrar el paso arrogante y marcial del partido estelar, hora cumbre de la noche; que salieron a pelotear los blancos Vallejo y Guezala, contra los azules Guillermo y Gayarre, que se abrieron de par en par para fundir una asombrosa decena, con empates y aplausos en seis, ocho, nueve y once. ¡Alto el carro! En todo lo demás dominaron y marcharon por delante hasta la hora de cobrar, los dos azules, que jugaron preciosamente. Los dos azules con aguantiñar y llegar a 26 hicieron bastante. Poco emocional; pero de gran peloteo. Boletos a $1.40.

Se lleva la segunda sencilla Labat Menor, que pagó con $3.40 y combinada de Labat y de Emilio a $17.

Y debatieron la hora fin de fiesta los blancos Ozquila y Bernal y los azules Pastrana y Buendía Mayor. Y una decena no más que mediana. Con empates en 3; 8; 9; 11. Hubo otro en 14. Y después un completo desastre blanco; por lo cual los azules no tuvieron que excederse para ganarlo. Los blancos llegaron a 20. Boletos a $1.80. Mal final.

Hoy, en el gran estelar combatirán las dos más formidables parejas: Emilio y Mina, contra Sarmiento y Epifanio.

Asistiremos a la bronca. ¿Cómo no? ¡Sí, señor!

Dn. FERNANDO.

PROGRAMA DE ESTA NOCHE
A las 8.45:

PRIMER PARTIDO A 30 tantos.—José y Buendía Menor, Blancos; Montes Menor y Echanique, Azules. A sacar Blancos del 14 1-2 y Azules del 14.

PRIMERA QUINIELA a 6 tantos.—Montes Menor; Trujillo; Buendía Menor; José; Cubota y Echanique.

SEGUNDO PARTIDO a 30 tantos.—Emilio y Mina, Blancos; Sarmiento y Epifanio, Azules. A sacar ambos del 14 1-2.

TERCER PARTIDO a 30 tantos.—Gil y Azpeitia, Blancos; Pastrana y Montes Mayor, Azules. A sacar ambos del 14 1-2.

Malpica Contra Yanes Mañana en La Comercial

Es la pelea oficial a seis rounds, también habrá otro estelar

Los fanáticos se encuentran de plácemes con el programa que les ofrecerá mañana La Comercial en el Cerro. Dos espléndidos star bouts y tres preliminares. Los primeros marcados a seis rounds y los tres a cuatro episodios. El promotor Anduce no pierde la oportunidad de atraer a la parroquia con los mejores peleadores del patio, lo viene demostrando desde que abrió al público su stadium en Línea y Domínguez y realizó la estupenda innovación de cobrar veinte centavos por la admisión a grada y cincuenta centavos por la silla de ring.

En la pelea estelar veremos al formidable Ferretero del Chimbo, conquistador dos veces por K. O. de Tonelada Fernández y al popular Benito García, más conocido por Malpica entre sus numerosas amistades. Este combate ha de resultar de primo cartello un bocatti di cadinali para la afición.

En el primer match a seis episodios se encontrarán Olayo Nebot y Juan Pérez, que aunque no lo parezca por su apellido, es un hombre de punch irresistible que puede hacer pasar un mal rato al joven Olayo. Ambos chicos se encuentran en la mejor forma de su vida artística para su pelea de mañana en La Comercial.

Aparecerán en los tres bouts preliminares Arturito Poey, Pancho Villa, el Dandy y otros muy conocidos que, ganen o pierdan, siempre ofrecerán todo lo que tienen, no se reservarán nada para quedar como Dios manda ante el numeroso público que ha de acudir a abarrotar la arena de boxeo del Cerro en la noche de mañana sábado.

TONY CANZONERI FIRMO PARA PELEAR CON HENRY PERLICK EN NEW JERSFY

NUEVA YORK, agosto 20. (AP.)—Tony Canzoneri, de Nueva York, defenderá sus coronas mundiales de los pesos light weight y junior welter del 27 de agosto a septiembre 10, según un anuncio oficial que se ha hecho esta tarde aquí.

Tony firmó hoy para defender la faja junior welter contra Henry Perlick, de Kamalazco, Michigan, en un bout a diez rounds que tendrá lugar en Bayona, N. J., el proximo jueves por la noche, y tres semanas después, el 10 de septiembre, defenderá su faja light en Jeopardy, en un bout a 15 rounds que tendrá como contendiente a Jack Kid Berg, de Inglaterra. Este último encuentro se efectuará en Polo Gruonds.

HERMAN SE CUBRIO DE GLORIA EMPUJANDO EL TUBEY DEL TRIUNFO

En el octavo inning, con las bases llenas, las limpió al disparar un biangular, anotando poco después con single de Bissonette. Hasta ese inning Clark y Root, habían pitcheado bien

BROOKLYN, agosto 20. (AP).—El tubey de Babe Herman con las bases llenas en el octavo inning, después que Lefty Clark y Charles Root habían sostenido un terrible duelo de escones que duró los siete primeros innings, proporcionó al Brooklyn Robins las tres carreras que le hacían falta para decidir el choque a su favor. El match terminó con anotación de 4 por 1, habiendo logrado los Robins su cuarta y última anotación el mismo octavo inning cuando Herman anotó por hit de Bissonette.

Durante los siete primeros innings en los que tanto Clark como Root pitchearon herméticamente, los dos teams jugaron estupenda pelota, al extremo de que ninguno pudo anotar más de tres hits.

Con dos outs en su entrada del octavo, sin embargo, Clark ayudó a su propia causa con un hit al left field. Frederick pegó otro al right, y cuando Cuyler dejó que la bola se le fuese por entre las piernas, ambos corredores avanzaron una base. Entonces se pasó intencionalmente a Lefty O-Doul, y eso dejó la escena bien preparada para que Herman se cubriese de gloria disparando el tubey que decidió el choque.

Clark siguió pitcheando admirablemente, pero en el noveno se debilitó y el viejo Robinson lo sustituyó con Quinn después que Cuyler había anotado carrera por tribey y error de Frederick.

El veterano Jack Quinn dominó la situación y el Chicago se vió entonces un juego completo por debajo de los Giants.

CHICAGO

	V.	C.	H.	O.	A.	E.
Jurges, 2a.	4	0	0	2	4	0
English, ss.	4	0	1	2	1	0
Cuyler, cf.	3	1	2	4	0	1
Barton, rf.	3	0	0	3	0	0
Wilson, lf.	3	0	0	1	0	0
Grimm, 1a.	4	0	1	4	0	0
Hartnett, c.	3	0	1	5	1	0
Bell, 3a.	3	0	0	0	1	0
Root, p.	3	0	0	0	1	0
Hemsley, (1)	0	0	0	0	0	0
Totales:	30	1	5	24	8	1

ROBINS

	V.	C.	H.	O.	A.	E.
Frederick, cf.	4	1	2	5	0	1
O-Doul, lf.	3	1	0	1	0	0
Herman, rf.	3	1	1	2	0	0
Bissonette, 1a.	4	0	2	13	1	0
Finn, 2a.	4	0	1	2	5	0
Gilbert, 3a.	3	0	0	0	1	0
Slade, ss.	2	0	1	0	3	2
López, c.	2	0	0	4	1	0
Clark, p.	3	1	1	0	3	0
J. Quinn, (1)	0	0	0	0	0	0
Totales:	28	4	8	27	14	3

Chicago . . . . . 000 000 001—1
Robins . . . . . 000 00 04x—4

Three base hits: Cuyler.
Two base hits: Cuyler, Hermann.
Sacrifice hits: López.
Carreras producidas por los bateadores: Herman 3, Bissonette 1.
Double plays: Jurges a Grimm; Slade a Finn a Bissonette 2; English a Jurges a Grimm.
Struck outs: Root 5, Clark 4, Quinn 0.
Bases por bolas: Root 3, Clark 5, Quinn 0.

Jimmy Mc Larnin Batió Decisivamente a Billy Petrolle en Diez Rounds

Sólo la muy peculiar manera de pelear de Petrolle, evitó que su triunfo fuese por la vía más rápida, pues después que el match comenzó hasta su terminación, McLarnin fué un As

YANKEE STADIUM, agosto 20. (AP) Jimmy McLarnin puso hoy término a las dudas existentes sobre su superioridad sobre Billy Petrolle, el llamado veterano de Dakota batiéndolo decisivamente en el encuentro a diez rounds que ambos celebraron en el ring del enorme parque de pelota de los Yankees.

Protegido por los conocimientos adquiridos en sus dos anteriores peleas con el Fargo Express, una de las cuales perdió por knock out en un descuido, McLarnin logró castigar duramente a Petrolle sin que éste pudiese hacerle gran daño. Jimmy fué el «hombre» en el encuentro desde que éste comenzó hasta el final y puede decirse que si no ganó por knock out fué única y sencillamente por que Petrolle posee un estilo muy peculiar de pelea que impide a sus adversarios trabajar debidamente el knock out.

Jimmy, no obstante, logró una decisión unánime, habiendo votado por su éxito el referee Patsy Harley así como los dos jueces.

Casi todos los expertos han quedado sorprendidos ante la magnífica demostración de McLarnin, ya que éste pesó esta tarde 146 libras, o sea el peso máximo que ha llevado a un encuentro desde que está en el ring. Todos convienen, sin embargo, en que mereció la decisión que le dieron, pues superó a Petrolle en todos los departamentos y prácticamente «no le dejó poner los pies en el suelo» en ninguno de los rounds.

Jimmy inició la pelea atacando duramente al cuerpo de Petrolle y así continuó hasta que éste, creyendo descubrir un hueco por donde buscar el knock out, le pegó algunos golpes fuertes al cuerpo. Entonces fué cuando se le vió pelear como los maestros. Jimmy se protegió con su larga guardia y mantuvo a Petrolle a distancia tirándole continuos ganchos y jabs de izquierda.

Pasado el cuarto round, la tarea resultó fácil para McLarnin, pues Petrolle no presentó mucho combate y Jimmy pudo pegarle a su antojo por todo el cuerpo.

En el sexto y séptimo round Mc Larnin trató inútilmente de liquidar a Petrolle, pero el hombre de Fargo se defendió como gato en el tejado y buscó los clinches suficientes para evitar que uno de los frecuentes jabs de McLarnin le diese de lleno en la cara para tumbarlo definitivamente.

Al terminarse el octavo round, Petrolle tenía casi toda la cara ensangrentada, pero a pesar de eso continuó peleando con fiereza muy esperanzado en encontrar un golpe de suerte que le permitiese llevarse la decisión del bout como lo hizo la primera vez que ambos se enfrentaron.

Ya en los dos últimos rounds, Petrolle estaba completamente débil por el castigo recibido y cayó dos veces al suelo al fallar desesperados hooks de izquierda que lanzó Mc Larnin. Este, por su parte, en su afán de acabar con Petrolle quedó varias veces al descubierto en los últimos rounds, pero para suerte suya el veterano de Dakota estaba completamente agotado y no lo pudo aprovechar.

La pelea gustó mucho y prácticamente dejó bien parada a la Corporación del Madison Square Garden, pues se asegura que se hicieron 50,000 pesos de entradas, con 20,000 entusiastas que asistieron al bout.

RESULTADO DE LOS JUEGOS

LIGA NACIONAL

New York 3; Cincinnati 1.
Brooklyn 4; Chicago 1.
Boston 2; Pittsburgh 1.
Pittsburgh 5; Boston 4.
San Luis-Filadelfia (lluvia).

LIGA AMERICANA

Detroit 7; Boston 2.
Cleveland 10; Washington 8.
New York 7; San Luis 3.
Chicago 11; Filadelfia 6.

ESTADO DE LOS CLUBS

LIGA NACIONAL

Clubs	G.	P.	Ave.
San Luis	75	43	636
New York	65	50	565
Chicago	66	53	555
Brooklyn	62	59	512
Boston	56	60	482
Pittsburgh	56	61	479
Filadelfia	49	70	412
Cincinnati	43	76	361

LIGA AMERICANA

Clubs	G.	P.	Ave.
Filadelfia	82	32	719
Washington	70	46	603
New York	66	49	574
Cleveland	56	59	487
San Luis	49	66	426
Boston	47	69	405
Chicago	47	69	405
Detroit	45	72	385

JUEGOS SEÑALADOS PARA HOY

LIGA NACIONAL

Chicago en Brooklyn.
Cincinnati en New York.
St. Louis en Philadelphia.
Pittsburgh en Boston.

LIGA AMERICANA

New York en St. Louis.
Boston en Detroit.
Philadelphia en Chicago.
Washington en Cleveland.

LAS CARRERAS DE LOS CLUBS AL DIA

LIGA NACIONAL

Clubs	L.	M.	M.	J.	V.	Total
Pittsburgh	4	13	x	6		23
San Luis	11	x	10	x		21
New York	12	x	6	3		21
Chicago	9	2	7	1		19
Cincinnati	12	x	5	1		18
Filadelfia	5	5	7	x		17
Brooklyn	4	x	6	4		14
Boston	2	3	x	6		11
Totales	59	23	41	21		144

LIGA AMERICANA

Clubs	L.	M.	M.	J.	V.	Total
Cleveland	x	x	20	10		30
Detroit	8	5	8	7		28
Washington	x	2	13	8		23
New York	2	4	3	7		16
Chicago	2	x	2	11		15
Boston	3	x	9	2		14
San Luis	x	4	7	3		14
Filadelfia	x	x	6	4		10
Totales	15	15	68	52		150

BABE RUTH SE HA PUESTO AL FRENTE DE LOS JONRONEROS AL DISPARAR SU JONRON NRO. 34 AL PITCHER HEBERT

Este lanzador sustituyó a Sam Gray y fué quien cargó con la derrota, pues el juego se decidió en el inning de recoger los bates. En esa entrada se hicieron la friolera de 7 carreras

SAN LUIS, agosto 20. AP. Empatado con Henry Loy Gehrig en el departamento de los home runs cuando el famoso inicialista de los Yanyees conectó su cuadrangular 33 de la temporada en el cuarto inning. Babe Ruth decidió ponerse nuevamente al frente de la procesión y disparó su número 34 de la season en el noveno inning para ayudar al mismo tiempo al triunfo de los Yankees. El batazo encontró las bases llenas y sirvió para que los ex-Mulos de Manhattan, actualmente suaves ahijados de «Marse Joe», ganasen el game con score de 7x4.

Los batazos cuadrangulares fueron prácticamente los que sellaron el éxito de los Yankees. A más de los homers de Gehrig y Ruth, Joey Sewell disparó uno en el quinto inning con un hombre en las bases.

Vernor Gómez, que pitcheó de los Yankees, estuvo a punto de alcanzar su primera lechada de la temporada pero se debilitó alarmantemente en el noveno inning y dejó que le diesen cuatro hits para permitir tres carreras. Antes de esa entrada los Browns sólo habían podido conectarle un hit.

Sam Gray empezó el juego por los Carmelitas, pero no pudo terminar. El zurdo Hebert se hizo cargo del box en las últimas entradas y fué quien cargó con la derrota.

La anotación por entradas fué:

New York . . 000 120 004—7 11 1
San Luis . . . 000 000 003—3 5 2

Baterías: Gómez y Dickey por los Yankees; Gray, Hebert y Ferrel, por el San Luis.

HOME RUN LEADERS

LOS JONRONEROS DE AYER

Ruth, Yankees	1
Gehrig, Yankees	1
Sewell, Yankees	1
Averill, Indians	1
Morgan, Indians	1
Leach, Giants	1

LOS LEADERS

Ruth, Yankees	34
Gehrig, Yankees	33
Klein, Phillies	29
Averill, Indians	27
Ott, Giants	22
Foxx, Athletics	21
Simmons, Athletics	20

TOTAL POR LIGAS

Americana	449
Nacional	407
Total	856

M.E.C.D. 2016

Anuncios Clasificados de Ultima Hora

ALQUILERES

A-1. Habana.

ALQUILO fresco y hermoso primer piso, Damas 18 casi esquina Luz, compuesto de recibidor, sala, 4 amplias habitaciones, baño intercalado con agua fría y caliente, comedor, cocina de gas, cuarto de criados con todos sus servicios. Precios de situación. La llave e informes en los bajos. M-3039.
A1 34242 20 ag 28

SE ALQUILAN

La planta baja de Prado 118, frente al Parque Central. Propia para establecimiento, oficina grande o exposición.

También el tercer piso. Propio para sociedad, academia u oficina.

Superficie cuadrada de cada planta: 523 metros cuadrados.

Informes: Departamento de Bienes de MENDOZA y CIA Obispo número 63. Teléfono M-6922.
A1 34195 20-23 Agosto

SE ALQUILAN casas nuevas, $25, con sala, dos cuartos, comedor, servicios modernos, Campanario y Condesa. Llaves, botica. Informes, Rayo y Estrella, bodega. M-4359.
A1 34150 20 ag 23

ALQUILO modernos altos, Consulado 30, sala, saleta, cuatro cuartos, comedor, baño, dos cuartos altos. Llaves, número 18. Informan, Refugio 9.
A1 34151 20 ag 23

OBRAPIA 65, alquilo hermoso piso, sala, saleta, cinco habitaciones, cuarto de baño, cocina y servicios al fondo. Precio de situación. Informan en la misma. A-3314.
A1 34157 20 ag 27

ALQUILO bajos Corrales 173 entre San Nicolás y Antón Recio. Sala, comedor, dos habitaciones. La llave en los bajos de al lado. Informan 9 número 44 entre E y F, Vedado, teléfono F-1341.
A1 34154 20 ag 23

SE ALQUILAN los bajos de Antón Recio 73 esquina a Vives. Sala, comedor, dos cuartos, baño, muy frescos, $25, la llave en la bodega. M-5172.
A1 34169 20 ag 23

PROPIA PARA HUESPEDES

Alquilo Villegas 21 esquina Empedrado, tres plantas modernas, 33 cuartos, balcón a la calle. Informes, Aguila y San Miguel, barra.
A1 34241 20 ag 23

SE ALQUILA el segundo piso de Aguila número 110, precioso y muy fresco, sala, saleta, cuatro cuartos, comedor y un cuarto en la azotea. Su precio, $60. La llave en la misma. Informes, F-3417, p. m.
A-1 34240 20 ag. 25

SE ALQUILAN

Infanta 134 entre Príncipe y San Francisco, piso segundo, sala, recibidor, comedor, baño intercalado, cuatro habitaciones, servicio para criados, cocina de gas, hall, agua abundante, preciosa vista y muy fresco, llave el portero, en la misma.

Príncipe esquina a San Francisco, altos, sala, comedor, baño moderno, cocina de gas y tres habitaciones. Llave en Infanta 134.

Príncipe 30, bajos. Sala, comedor, baño moderno, cocina de gas, tres habitaciones y buen patio. Llave en Infanta 134.

Trece esquina a 12, Vedado, piso alto, sala, comedor, baño moderno y cinco habitaciones, terraza, y preciosa vista al mar, muy fresco. Llave al lado, izquierda. Abierta de 3 a 6 p. m.

TRECE número 473 esquina 12, bajos, sala, comedor, tres habitaciones, baño moderno, patio, portal, jardín, y agua abundante. Abierta de 3 a 6 p. m.

Nota: Si a usted le interesa alguna de estas casas, no pierda tiempo llamando por teléfono, véame personalmente de 11 a 1 por la mañana y de 6 a 7 1-2 por la tarde, que seguramente nos arreglaremos. Informa, M. Rodríguez, Ricla 23. Telf. A-2706.
A1 34245 20 ag 28

A-2. Vedado y Príncipe

VEDADO: Se alquilan espléndidos altos, calle Diez entre Línea y Calzada, cinco habitaciones, dos cuartos, baños, garage, cuatro cuartos criados. Véalos cualquier momento. Alquiler reducido. Informan en los mismos y en el A-2548.
A2 34143 20 ag 30

SE ALQUILA lujosa casa amueblada, con sala, cuatro cuartos, baño intercalado, comedor, dos cuartos criados con patio y garage. Calle A 197 entre 19 y 21, para verla de 2 a 4. Teléfono F-4003.
A2 34203 20 ag 25

ALQUILO los altos de G número 2 casi esquina Calzada, compuestos de sala, saleta, comedor, 5 habitaciones, dos baños, cuartos de criados y garage. Informan, F-2115. Llave al lado.
A2 34237 20 ag 26

VILLA HORTENSIA

Se alquila esta preciosa casa, calle 12 entre Línea y Calzada, Vedado, compuesta de seis habitaciones, sala, saleta y comedor, cocinas de gas y carbón. Buenos servicios sanitarios. Precio, $75. Informes al lado, esquina. Teléfono M-5842.
A2 34235 20 ag 22

SE ALQUILA bonita y cómoda casa calle 4 y 17 número 147. Sala, comedor, cinco cuartos, un cuarto alto para criada, portal espacioso y jardín, precio, $70. Llaves en la misma, Telf. F-3417 p. m., demás informes.
A2 34239 20 ag 25

A-4. Marianao y sus Repartos

GENERAL Lee y Reina, Quemados, Marianao. Casa 4 cuartos altos, comedor, garage, cocina, planta baja, acabada construir. Informes, M-2863, F-2124. Llave, General Lee No. 3, encargada.
A4 33948 18 ag 28

ALQUILERES

A-5. J. del Monte y Víbora

ALQUILO, San Buenaventura y Milagros, portal, sala, cinco habitaciones, baño y servicios, llave en el 17 de Milagros. Milagros 37 entre Buenaventura y San Lázaro. Portal, sala, tres cuartos, comedor, baño y servicios, llave bodega. Milagros 114 entre Lawton y Armas, sala, comedor, tres cuartos y servicios, llave bodega. Informes, Línea 63, Vedado, teléfono F-1211.
A5 34179 20 ag 23

A-7. Sto. Suárez y Mendoza.

SAN BERNARDINO 24, a una cuadra de las guaguas y dos del tranvía Santos Suárez, se alquilan casitas modernas y ventiladas, con luz, a $12, $13, $14 y $15. M-5172.
A7 34170 20 ag 23

CASA moderna y fresca, se alquila, Santos Suárez número 85 entre Flores y Serrano, compuesta de sala y saleta, tres grandes habitaciones, comedor al fondo, cuarto y servicio de criada, baño intercalado, entrada para automóvil, patio y traspatio, precio, $45. La llave en el 83. Informan, I-5659.
A7 34227 20 ag 23

B-1. Casas-Apartamentos.

APARTAMENTO moderno, pintado, decorado, sala, dos cuartos, comedor, lujoso baño intercalado completo, cocina de gas y servicio de criados. Alquiler reducido. Edificio Padrón, Neptuno 251 entre Aramburo y Hospital. Telfs. U-5158, U-1505.
B1 34137-39 20 ag 25

B-2. Locales y Naves.

SE ALQUILAN los bajos Lamparilla 72, juntos o separados, propios para comercio. Informan la misma.
B2 34172 20 ag 23

B-4. Habitaciones.

LAMPARILLA 72, habitaciones hombres solos o matrimonio sin niños. Informan en la misma.
B4 34171 20 ag 23

SE SOLICITAN

S-1. Criadas y Criados.

SOLICITO criada formal para habitaciones, que sepa coser algo, con referencias. $20, Vedado, calle 15 número 380 entre 2 y 4. Venga de tres a cinco de la tarde.
S1 34223 20 ag 22

SE OFRECEN

O-1. Criadas y Criados.

DESEA colocarse una joven española para criada de mano, cocinar o lavar en casa de corta familia, tiene referencias. Informan, M-7078, sabe cumplir, llame a Rosa.
O1 34160 20 ag 22

SE DESEA colocar una joven española para cuartos o comedor, desea casa de moralidad, tiene referencias de las casas anteriores. Informan, teléfono U-6637.
O1 34166 20 ag 22

SE OFRECE un criado de mano para casa particular, tiene informes de familias conocidas en la Habana, sin pretensiones, va a cualquier lugar, sabe cumplir. A-6665.
O1 34138 20 ag 22

JOVEN española desea colocarse de criada o para todos los quehaceres de una casa chica, sabe cocinar y tiene buenas referencias. Teléfono F-6198.
O1 34205 20 ag 22

SE OFRECE joven español de criado, honrado y trabajador, prefiere casa chica, pretensiones 10 ó 12 pesos, o cuidar enfermos. Informan, teléfono M-2979.
O1 34186 20 ag 22

SE OFRECE criada de mano, española, sabe servir muy bien la mesa, no le importa cuidar algún niñito ,tiene muy buenas referencias, va a los repartos. Teléfonos A-3343, A-3806.
O1 34231 20 ag 22

DESEA colocarse una joven española de criada de mano, tiene referencias. Telf. A-1211.
O1 34226 20 ag 22

DESEA colocarse en casa de moralidad joven española de criada de mano, sabe cocinar y tiene referencias, teléfono M-2240.
O1 34228 20 ag 23

SE DESEA colocar una muchacha española para criada de mano o para ayudar en la cocina o limpiar una casa grande por horas, tiene buenas referencias. Telf. A-8074.
O1 34229 20 ag 22

DESEA colocarse una joven española para criada de mano o de cuartos, es de toda confianza, sabe cumplir con su obligación, tiene referencias; para más informes, en el teléfono F-1661.
O1 34221 20 ag 22

DESEA colocarse una joven española para cuartos o comedor, está acostumbrada a servicio fino, sabe coser, tiene referencias, desea casa de moralidad. Informan, I-7251.
O1 34222 20 ag 22

SE OFRECE muchacha española, sabe servir bien a comedor y lavar y planchar, otra sabe coser, cortar o manejar. Ambas con referencias inmejorables. M-7122.
O1 34217 20 ag 22

UN JOVEN español, buen criado de mano, desea colocarse, tiene buena presencia, está acostumbrado a trabjar en casas finas, tiene buenas referencias. Informan, U-4239.
O1 34251 20 ag 22

DESEA colocarse una joven vizcaína para criada de mano o cuartos, sabe coser y bordar, tiene buenas referencias y quien la recomiende. Teléfono M-6244.
O1 34243 20 ag 22

O-2. Cocineras y Cocineros

SE OFRECE muy buena cocinera de color, otra española, sabe cocinar bein, ayuda a limpiar o lavar, tienen referencias y van repartos. M-7122.
O2 34218 20 ag 22

SE OFRECE una cocinera española de mediana edad, práctica en su trabajo, sabe de todo, cocina de todo en general, no le importa que sea mucha familia. Informan en el teléfono U-7015.
O2 34225 20 ag 22

SE OFRECEN

SE OFRECE cocinera repostera española, sabe hacer toda clase de comidas y dulces, ha trabajado en buenas casas, tiene buenas referencias. Telfs. A-3343, A-3806.
O2 34230 20 ag 22

DESEA colocarse una cocinera y repostera de color, para cocinar o criada general o para medio día, tengo altas referencias; con familia que sepa inglés. Mary. F-6107.
O2 34232 20 ag 22

DESEA colocarse una señora para cocinar y hacer una corta limpieza. Informan, I-4066.
O2 34194 20 ag 22

SE DESEA colocar una buena cocinera española, desea casa de moralidad, sabe hacer dulces de todas clases, tiene buenas referencias. Informan, teléfono F-5141.
O2 34215 20 ag 22

JOVEN española se coloca para cocinar y limpiar, sabe cumplir con su obligación, tiene referencias y duerme en la colocación. Teléfono A-3995.
O2 34142 20 ag 22

ESPAÑOLA se ofrece para cocinar, es seria y formal, ayuda algo a la limpieza y lavar alguna ropa, si es matrimonio solo puede hacer todo el trabajo. Informan, U-6609.
O2 34145 20 ag 22

SE DESEA colocar joven española para cocinar, cocina española y un poco a la criolla, tiene buenas referencias, duerme en el acomodo. Informan, A-1904.
O2 34248 20 ag 22

COCINERO español se ofrece para casas particulares o comerciales, sabe la cocina criolla y española y francesa y práctico en repostería y pastelería y helados de todas clases, teléfono M-4309, no tiene pretensiones.
O2 34249 20 ag 22

SE DESEA colocar una señora española para cocinar y limpiar en casa de moralidad, es formal y trabajadora, sabe cumplir con su obligación, tiene referencias. Informan, Virtudes número 22. Telf. A-2889.
O2 34244 20 ag 22

SE VENDEN

V-2. Solares.

MIRAMAR a $2.75

Solar Acera de Sombra, Próximo al Reloj, Llano. Parte del Precio al 7 %

SMITH
O'Reilly 44
A 6479 o F 2157
V2 34234 20 ag 22

V-4 Establecimientos

SE VENDE una tintorería en 150 pesos, con máquina cerrada, para repartir; tiene chapa de este año; máquina de planchar marca Hoffman; una estufa. Todo a como quiera, por tener que embarcarme; para más informes, llame al teléfono A-7891, su dueño.
V4 34112 19 ag 22

V-7. Automóviles y Accesorios

URGENTEMENTE se vende Ford 4 puertas, modelo 1930, con seis ruedas, porta-baúles, etc., todo en perfecto estado. Por tratarse de venta urgente se le venderá barato. Informes, calle 11 No. 151, Vedado, Telf. F-2533.
V7 34163 20 ag 24

DINERO E HIPOTECAS

HIPOTECA necesito 5,500 pesos, pago el 8 de interés sobre casa moderna con dos plantas, entre Neptuno y San Miguel. Informan libre de corretaje. Sitios 42. Teléfono M-2632.
S st 34236 20 ag 23

ENSEÑANZAS

E-5. Profesores

PROFESOR corte y costura, da clases a domicilio y en su casa, corte moderno y módico precio, teléfono U-5910.
E5 34247 20 ag 22

I- DE INTERES GENERAL

MUDADAS a $1.00, con personal experto. Telf. X-2854, Mastache.
I. 34193 20-23 Ag.

Anuncie....pero hágalo "bien"
ORBE
tiene
CIRCULACION

CONCURSOS DE ARROZ Y MAIZ

Se han donado varios premios para los productos de calidad

En la Estación Experimental Agronómica de Santiago de las Vegas, se han terminado los trabajos de construcción de dos casetas especiales, anexas la casa modelo de tabaco, en las que se han de desarrollar las experiencias propuestas para la cura de esa planta.

Este propósito de la Estación está relacionado con la Comisión del Tabaco Habana, a la que ya ha invitado para que conozca las obras realizadas y el curso de las experiencias.

Se le ha dado todo carácter a la prueba de conocer cuál es el mejor abono verde, como fertilizante del tabaco; probándose con multitud de plantas útiles. El resultado de este estudio ha de ser muy provechoso para abaratar las condiciones de siembra, por lo cual dedica a él preferente atención la Estación Agronómica.

LAS ZONAS DE EXPERIENCIA

Como que las parcelas de experimentación ya van resultando insuficientes a causa de los distintos ensayos planteados y de la necesidad de producir para repartir semillas, estacas y plantas entre los agricultores cubanos, como servicio de vulgarización eficiente, la Estación Agronómica ha concertado un arrendamiento de la finca «La Caridad», ubicada en Santiago de las Vegas, a poca distancia de la propia Estación.

LOS CONCURSOS DE ARROZ Y MAIZ

Se prosiguen con entusiasmo los preparativos para los concursos de arroz y maíz, que bajo la gestión del secretario de Agricultura se organizan para este año.

La Compañía Arrocera de Cuba ha ofrecido dos premios, uno de $400 y otro de $200 para aquellos cultivadores que hayan obtenido mejor rendimiento y calidad.

CULTIVOS GENERALES

Los campos de siembra siguen su curso de desarrollo. Las cosechas de este año han de ser tan productivas como las de los anteriores.

PENSIONES A VETERANOS

La Comisión Revisora de Pensiones a Veteranos, en sesión celebrada al efecto tomó los siguientes acuerdos:

Mandar a incluir en el Registro de Pensiones a los efectos del pago de las concedidas, los expedientes de Juan Martínez Pérez y Pedro Nolasco San Miguel.

Remitir a la Sección de Pensiones para su archivo, por haber sido declarados nulos por los Tribunales de Justicia, los autos concesionarios de las pensiones, los expedientes a José Isidoro Vázquez y García y Rita Colón Casals e hija.

Declarar en estado de investigación los expedientes de María Fernández Carabeo e hijos; Fermín León Guanche; Juan Sánchez, sin otro apellido; Juan Montejo Oduardo; Belisario Torres Mora; María de los Dolores González e hijos; Juan Donato Pérez; Luis Verdecia Rodríguez y José Licea Cutiño.

Remitir a la Audencia de Santa Clara, para que previa información suplementaria, resuelva en definitiva el expediente de Felipe Carrillo Pérez.

NECROLOGIA

Con verdadero sentimiento consignamos la triste y dolorosa noticia de haber fallecido en esta ciudad víctima de incurable dolencia la distinguida señora Isolina Ruiz de Caamaño, esposa de nuestro distinguido compañero en la prensa Fernando Caamaño.

Rodeada del cariño de los suyos entregó su alma a Dios la que fué en vida esposa ejemplar y dechado de virtudes.

Sinceramente nos asociamos al dolor que hoy embarga al compañero.

ANUNCIESE EN EL Diario de la Marina

PROFESIONALES

DRES. EN MEDICINA

ENFERMEDADES DE SEÑORAS

Especialista. Servicio Enfermeras. Tratamientos especiales enfermedades del útero, ovarios y trompas. (Flujos, dolores menstruales). Neurastenia sexual, Esterilidad, Electricidad médica. Consultas diarias: 3 a 5. San Rafael 102. Telf. U-1680.
P. 33143 6-5 Sep.

DR. EDUARDO BRUNET

Médico cirujano, San Rafael 135, altos, entre Gervasio y Belascoaín, Habana. Telf. U-3614. Consultas de noche, para empleados, comerciantes, oficinistas, etc., que disponen de poco tiempo, durante el día. De 7 a 10 p. m. Inyecciones intravenosas, intramusculares, certificados de salud, etc.
Prof. 34093 19-27 Ag.

DR. MANUEL LOPEZ PRADES

Graduado Madrid y Habana, cuarenta y un años ejerciendo enfermedades de la sangre, pecho. Señoras y niños, (partos), tratamiento especial curativo de las afecciones genitales femeninas. Consultas diarias: 9 a 11 y 1 a 5. Gratis: martes y viernes. Amistad 95 altos. A-0594.
Prof. 33408 14-13 Sep.

DR. FRANCISCO J. DE VELASCO

Corazón. Pulmones. Estómago. Intestinos.

DR. RUBEN DE VELASCO

Corazón, Pulmones, Enfermedades de los niños.

Consultas de 12 a 2 y de 1 a 3. Días laborables. Horas especiales previo aviso.

Salud 34. Telf. A-5418.
Prof. 33532 15-14 Sep.

DRA. CATALINA Pozo Gato. Enfermedades de señoras y de la sangre. Metritis, Flujos crónicos, Trastornos de la menstruación, Esterilidad Menopansia. Vías respiratorias y digestivas. Niños. Consultas diarias de 7 a 10 a. m., en San Francisco 199, esquina a Novena, (Lawton). Honorarios: $1.00. Visita a domicilio $2.00 Telf. X-1015.
Prof. 31762 28-27 Ag.

CIRUJANOS DENTISTAS

DR. VALDES MOLINA

DENTISTA. GALIANO 9-A, ALTO Dentadura, $15; puentes, $5 pieza; empastadura, $2; limpieza, $3; consulta de 8 a 7 p. m. Se garantiza Telf. A-8583.
Prfs 32724 4 sep 3

GIROS Y LETRAS

J. BALCELLS Y CIA.

S. en C., San Ignacio 33. Hacen pagos por el cable y giran letras sobre todas las Capitales de España, Islas Baleares y Canarias. Agentes de la Compañía Inglesa de Seguros Contra Incendios, «The Royal» Administración de Bienes.
12371 1 -30 Sep.

CAJAS RESERVADAS

Las tenemos en nuestra bóveda construídas con todos los adelantos modernos y las alquilamos para guardar valores de los interesados. En esta oficina daremos todos los detalles que se deseen.

N. GELATS Y COMPAÑIA

106 Aguiar 10, esquina a Amargura
G-S-L. 33074 6-5 Sep.

ALQUILERES

A-1. Habana.

ALQUILO casa espléndida, compuesta sala, comedor, cinco habitaciones dos baños completos, servicio, cocina de gas, altos de la peletería La Americana, Belascoaín 28. U-5117.
A1 34168 20-23 Ag.

ALQUILAMOS CASAS MODERNAS

Lucena 21, entre San Rafael y San José, primer piso alto, con sala, recibidor, cuatro habitaciones, comedor, baño moderno, cocina gas, cuarto baño criados y patio.

LUCENA 15 y medio, esquina San Rafael, pisos altos con sala, saleta, cuatro habitaciones, comedor, baño moderno, cocina gas cuarto baño criados.

SAN RAFAEL 153, esquina Hospital, piso bajo y alto, con sala, saleta, tres habitaciones, baño moderno, cocina gas, 35 y 40 pesos.

LUCENA 14, esquina San Rafael, primer piso, sala, comedor, dos habitaciones, baño moderno, cocina gas y servicio criados, 35 pesos.

PEREZ esquina Fábrica, casa con portal, sala, dos habitaciones grandes, cocina baño y patio, 18 pesos.

INFORMAN:
FERRTERIA BELASCOAIN ESQ. SAN RAFAEL. U-5215.

OFICIOS No. 88-A.

Se alquila este primer piso compuesto de sala, saleta, seis habitaciones y comedor, doble servicio. Informan en los bajos. A-1474, Manuel Muñoz y Co.
A1 34211 20-4 Ag.

INQUISIDOR No. 35-B.

Primer piso, se alquila compuesto de sala, saleta, cuatro habitaciones, amplia cocina. Informan en Oficios número 88, Almacén de M. Muñoz y Co. Telf. A-1474.
A1 34212 20-4 Sep.

OFICIOS No. 88-B.

Segundo piso, se alquila compuesto de sala, ocho habitaciones, doble servicio, cocina de gas y frente a la Alameda de Paula. Informan en los bajos. A-7474.
A1 34213 20-4 Ag.

SAN LAZARO 161, primer piso alto, alto, moderno, tres habitaciones, baño intercalado, precio de situación. Llave en el bajo. Informes: F-1036.
A1 34162 20-23 Ag.

INGLES CON DISCO FONOGRAFICO MUESTRA GRATIS
Método nuevo Garantizamos por escrito que Ud. hablará, leerá y escribirá correctamente el inglés en poquito tiempo, 20 años de éxito Pida informes hoy.
INSTITUTO UNIVERSAL (P56) 1265 LEXINGTON AVE. NEW YORK
Sírvase enviarme sin obligación ninguna muestra gratis y completos informes:
Nombre........................ Dirección ....

ALQUILERES

EN 42 PESOS bonita casa moderna, una cuadra de Monte, casi esquina a San Nicolás, primer piso de Tenerife 8, muy fresca, con sala, saleta, tres cuartos, baño inetrcalado al fondo, comedor o cuarto servicio, ducha y cuarto de criado, cocina de gas y otras comodidades. Dueño. A-4311.
A1 34176 20-23 Ag.

DECORADOS bajos y segundo piso. Ambos compuestos de gran saleta corrida, comedor, fondo, cuarto y servicios criados, tres habitaciones. Precios situación. Arbol Seco 2-B, a cuadra y media Carlos III.
A1 34199 20-23 Ag.

CAMPANARIO 12. Se alquila esta moderna casa, compuesta de sala, saleta, tres habitaciones, baño intercalado, servicio de criados y cocina de gas. La llave en la bodega. Informan en el I-6620 y en la misma, de 11 a 12 a. m.
A1 34146 20-25 Ag.

ALTOS, sala, comedor, dos habitaciones, cocina, servicios, San José número 158-A., esquina a Espada. Informes: I-6366. Llaves cartel dice.
A1 34148 20-25 Ag.

ALQUILO casa San Lázaro, 134, entre Aguila y Blanco: sala, saleta, cuatro cuartos, en 45 pesos. Amplia y fresca. Propietario: Teléf. A.-7672 y M.-7785.
A1 34108 19-22 Ag.

ALQUILO alto moderno. Desague 75 casi esquina a Franco. Sala, saleta, comedor, tres cuartos, baño. Agua garantizada. Baratísima. Llave Franco casi esquina Desague.
A1 34114 19-22 Ag.

ALQUILO Desague 67. Franco D casi esquina a Desague, de 2 y 3 habitaciones; demás comodidades modernas. Baratísimas. Llaves Franco A casi esquina a Desague.
A1 34113 19-22 Ag.

SAN LAZARO, 118, bajos, entre Crespo y Aguila. Se alquila con sala, comedor, dos cuartos, lujoso baño, cocina y sótano, todo amplio. Informan en la misma de una a cinco.
A1 34106 19-27 Ag.

LEALTAD Y SITIOS

Se alquila casa moderna, bajos, con sala, comedor, dos habitaciones y servicios. La llave en la misma, de 2 a 5. Informan: Telf. M-5008.
A1 34071 19-22 Ag.

LUZ NUM. 76, Habana

Se alquilan altos y bajos, frescos y claros, cuatro habitaciones, sala, recibidor, cocina de carbón y demás servicios. Precio: 34 pesos. Llaves en la misma. Informes: Sol n0mero 42. Tel. A-2974.
A1 34063 19-27 Ag.

ALQUILO, Hornos y Vapor, una cuadra del Parque Maceo el lugar más fresco de la Habana, bonitos pisos modernos, sala, comedor, dos habitaciones, cuarto bano intercalado y cocina, desde 25 pesos Informes: Telf. M-2837. Llave en la carnicería.
A1 34073 19-22 Ag.

VILLEGAS 109; casi esquina Muralla, gran piso, cinco habitaciones, sala, comedor, mitad de precio, 55 pesos, bajos, 500 metros 125 pesos. Informan: Muralla 103, Telf. F-5506.
A1 33014 19-25 Ag.

SE ALQUILAN altos y bajos, sala, comedor, cinco cuartos, dos baños. Alquiler 29 pesos, cada planta, calle Fundición número 2, entre Compostela y Picota. Informes: FO-2495.
A1 34041 19-24 Ag.

SE ALQUILAN los altos de Santiago 18, sala, comedor, tres habitaciones. Informan: Telf. F-1300.
A1 34085 19-23 Ag.

MONTE 267, $32-40 (entre Carmen y Rastro). Espléndidos pisos nuevos: sala, saleta, tres habitaciones, baño intercalado, comedor, cocina calentador gas, servicio criados. Informes y llaves Monte 319. Telf. A.-6045.
A1 34126 19-21 Ag.

CON 16 habitaciones, Ganaba $140 y se da en $80 la casa Sol 116, entre Egido y Villegas, acabada de pintar. La llave bodega del frente y el dueño lo dice el papel.
A1 34123-19-23 Ag.

EN $40 se alquila la casa Animas número 188, altos, moderna, cinco habitaciones, sala, saleta, amplio comedor, baño intercalado y servicio de criados. Informan telf. A-9044.
A1 34129 19-23 Ag.

ALQUILO modernos y frescos bajos. Marina número 44, compuestos: sala, comedor, dos habitaciones baño intercalado, cocina, patio y servicios de criados. Llave en los altos. Informan: Belascoaín 48, ferretería Capitolio.
A1 33708 17-25 Ag.

FLORIDA 9

Alquilo cómodos altos. tres cuartos, sala y comedor. Informes: A-7138, F-3122.
A1 33817 17-21 Ag.

ALQUILO en $18 y $27, sala, comedor, dos habitaciones, baño intercalado y cocina, Soledad 46 1-2 entre Pocito y Jesús Peregrino. U-2099.
A1 33991 18 ag 21

ALQUILO, $40, segundo piso, recibidor, sala, comedor, cuatro habitaciones, dos baños y cocina. Carlos III 71 esquina Almendares. U-2099.
A1 33990 18 ag 21

ALQUILO $35, primer piso, sala, comedor, tres habitaciones, baño y cocina. Manrique 228. Llaves e informes, U-2099.
A1 33989 18 ag 21

SAN LAZARO 288

Casi esquina a Lealtad, se alquilan los frescos y bonitos altos. Informan. Reina 82, teléfono A-1805.
A1 33999 18 ag 22

SE ALQUILAN las casas Peñalver No. 77, Teniente Rey 20 bajos. Fundición 3, propia para almacén. Informan Amargura 66. Telf. A-8051
A1 33936 18 23 Ago.

ALQUILO modernos bajos, Antón Recio 54, sala, saleta, tres habitaciones, baño completo, 30 pesos, llaves e informes, Monte 183, teléfono A-5036.
A1 33985 18 ag 25

PROXIMA a desocuparse, enseñan en la misma, Concordia 105, piso primero, entre Escobar y Gervasio, sala, recibidor, cuatro habitaciones, baño intercalado, comedor, cocina. Informes, mueblería La Moda, Galiano y Neptuno. A-4454.
A1 33981 18 ag 23

BAJOS nuevos, baratos, con tres y cuatro cuartos $35. San Lázaro 496 entre L y M, abiertos 1 a 5. Aramburo 42. Abierta 7 a 11. Librería Albela. U-5783.
A1 33962 18 ag 21

ALQUILERES

ALQUILO Lealtad 101 esquina a Neptuno, planta baja, sala, comedor, tres cuartos, baño intercalado, servicios criados, construcción moderna, decorada a personas de moralidad. Informan, café Vista Alegre, teléfonos U-1896, U-6862.
A1 34002 18 ag 28

OMOA 14-D

Casa cómoda compuesta de sala, comedor, tres cuartos, cocina, servicios y buena azotea, 25 pesos, próxima al Mercado y tranvías. Llaves al fondo. Informes: M-4803.
A1 34035 19-22 Ag.

ROMAY 6, ALTOS

A una cuadra de Monte, sala, saleta, tres cuartos, cocina, servicios, balcón corrido hacia la brisa, 25 pesos. Llaves, bodega. Informes: M-4803.
A1 34033 19-2 Ag.

CASTILLO 54

Casa de madera muy amplia, sala, comedor, tres cuartos, cocina, servicios patio y traspatio, 23 pesos. Próxima al Mercado. Llaves bodega. Informes M-4803.
A1 34032 19-22 Ag.

LOS BAJOS MAS MODERNOS DE LA HABANA, SALA, 4 CUARTOS, BAÑO INTERCALADO, EN $24.00

Se alquilan a 10 minutos del parque Central, calle de Justicia esquina Arango, una cuadra tranvías, Calzada Luyanó, al fondo, bajos con dos cuartos en $13.50. Llaves, bodega.
A1 34021 -9-26 Ag.

PRECIOSOS ALTOS EN $40.00

Se alquilan los modernos y frescos altos de San José 124-K., esquina a Marqués González, acabados de pintar, compuestos de sala, saleta, corrida, tres habitaciones, cuarto y servicios de criados. Agua abundante. Llaves en los bajos, bodega. Informes: Edificio «Bacardí», Apartamento 401. Francisco Torres. Telf. A-7830
A1 34077 19-24 Ag.

EN 25 PESOS POR SU PRECIO NADA MEJOR

Se alquilan en 25 pesos las cómodas y ventiladas casa bajas, calle de Agustín Alvarez números 4 y 5, entre Marqués González y Oquendo a dos cuadras de Belascoaín y una del Nuevo Frontón, acabadas de pintar, tres habitaciones, patio y demás servicios con abundante agua, calle pavimentada y mucha luz. Vecindario de moralidad. Las llaves en el número 10. Informes: 9dificio «Bacardí». Apartamento 401. señor Francisco Torres. Telf. A-7830.
A1 34078 19-24 Ag.

SE ALQUILAN los lindos y ventilados altos de Figuras número 74 con sala, recibidor, tres cuartos grandes, baño intercalado completo, comedor, servicio para criados y doble patio toda ella decorada y su cocina de gas.
A1 34008 19-22 Ag.

NEPTUNO 332, altos y bajos, entre Infanta Bazarrate, sala, recibidor, tres cuartos, baño, saleta cocina, servicio. Llave al lado. Informes: Habana 186. Telfs.: M-1541 F-1795.
A1 34011 19-24 Ag.

INDUSTRIA 53, primer piso, próximo parques, tranvías ambas esquinas, sala, saleta, cuatro cuartos, comedor al fondo, baño completo, cuarto criado, servicio. 55 pesos. Llave al lado.
A1 34050 19-23 Ag.

SE ALQUILA el primer piso alto de casa Misión 15, sala, saleta, tres cuartos, esquina frayle en 40 pesos. Informes al Telf. M-5503. Villamil.
A1 34053 19-24 Ag.

SE ALQUILA segundo piso, Corrales 71, frescos, acabados pintar, una cuadra de Monte, sala, comedor, dos cuartos, cocina, cuarto en la terraza, patio, servicios. Telf. A-1091.
A1 34056 19-23 Ag.

BENJUMEDA 56

En 30 pesos cada piso se alquilan los lujosos, modernos y frescos altos y bajos de Benjumeda número 56, entre Marqués González y Oquendo, compuesto de sala, saleta corrida, tres habitaciones, baño intercalado y calentador. Las llaves en la bodega esquina Oquendo. Informes: Edificio «Bacardí», n0mero 401. Telf. A-7930. Francisco Torres.
A1 34081 19-24 Ag.

ACCESORIA-C., Oquendo 13-A., entre Salud y Jesús Peregrino, sala, cuarto, comedor, cocina, patio. Informes: Mueblería «La Moda». Galiano y Neptuno. A-4454.
A1 33704 17-22 Ag.

SAN LAZARO 274

Alquilo espaciosos bajos, cinco cuartos, sala, recibidor, salón-comedor, gran patio. Precio de situación. Informes: A-7138, F-3122.
A1 33818 17-21 Ag.

SE ALQUILA una accesoria en Jesús Peregrino y Santiago. Precio de situación. Informa: Luis González. U-1157.
A1 33799 17-23 Ag.

ARRENDADORES PARA CASAS DE INQUILINATO

Se alquila la hermosa casa Maloja 1, esquina Monte y Aguila, con frente a las dos calles, para casa de inquilinato. Llaves en la misma. Informes Edificio «Bacardí», Apartamento número 401. Francisco Torres. Telf. A-7830.
A1 34083 19-24 Ag.

SE ALQUILA Estrella 73, bajos, casi esquina a San Nicolás, compuesta de sala, saleta, tres habitaciones, comedor, baño completo, cuarto criados y servicios criados. Informa: Luis González. U-1157.
A1 33804 17-23 Ag.

SE ALQUILA, en Animas 177-A., bajos, entre Oquendo y Soledad, sala, comedor, tres habitaciones, cocina y baño completo. Informa: Luis González. U-1157.
A1 33805 17-23 Ag.

SE ALQUILA en Estrella 237, altos y bajos, entre Infanta y Ayesterán, tiene sala, saleta, tres habitaciones, baño y cocina de gas. Informa: Luis González. U-1157.
A1 33807 17-23 Ag.

SE ALQUILA Desagüe, casi esquina a Infanta, bajos, compuestos de sala, comedor, dos cuartos, baño y cocina. Informa: Luis González. Telf. U-1157.
A1 33809 17-23 Ag.

SE ALQUILA, Infanta 43-D., Altos, compuesta de sala, comedor, gabinete, terraza, tres y cuatro habitaciones, baño completo intercalado. Informes: Luis González. Telf. U-1157.
A1 33808 17-23 Ag.

SE ALQUILA, Virtudes número 162, bajos, compuesta de sala, comedor, tres habitaciones, cocina y baño completo. Informa: Luis González. Tel. U-1157.
A1 33798 17-23 Ag.

SE ALQUILAN los espléndidos bajos de Zulueta 36 D, propios para sociedad, oficinas o comisionista. Informan, Prado 111. Telf. A-1544.
A1 33828 17 ag 21

ALQUILERES

MERCED 42

Esquina Habana, se alquilan modernos altos, sala, comedor, tres cuartos, baño intercalado, cuarto y servicios criados, alquiler 40 pesos. Llaves, bajo, botica, dueño F-1806.
A1 34020 19-22 Ag.

SAN LAZARO número 478, entre N y M, se alquila el alto, compuesto de portal, sala, recibidor, cuatro cuartos, baño intercalado, comedor, pantry, cocina, cuarto y servicio de criados. Precio, $65. Informan, bufete de Arellano. M-3936.
A1 C6539 17 ag 29

OQUENDO 9 C.

Se alquila entre San Rafael y San José, los altos modernos, sala, saleta, dos cuartos, baño moderno y cocina de gas, muy rebajados. Informa, Carlos Rodríguez, San Miguel 100.
A1 33847 17 ag 22

SE ALQUILAN los bajos de Antón Recio 73, esquina a Vives. Sala, comedor, dos cuartos, baño, muy frescos, $25; la llave en la bodega. M-5172.
A1 33845 17 ag 30

LUGAR céntrico y comercial, alquilo los bajos de Amargura 88, modernos y propios para oficina o profesional. La llave en los altos. Informes teléfono M-8994.
A1 33860 17 ag 21

SE ALQUILAN altos y bajos, Malecón 73, sala, comedor, dos habitaciones, baño completo, cocina, cuarto de criados y patio. Informan, Monte 170, Telf. A-2066.
A1 33862 17 ag 27

SE ALQUILAN los regios altos de San José número 200, (casi a Basarrate), compuestos de recibidor, sala, cuatro amplias habitaciones, baño intercalado, cuarto y servicio de criados, espléndida cocina. La llave en la bodega de la esquina. Telf. FO-2495.
A1 33811 17 28 Ago

VIRTUDES 145

Gervasio y Belascoaín, nueva, sala, tres cuartos baño intercalado, comedor fondo, servicio criado. Llave bodega. Dueño I-2130.
A 1 33880 18 24 Ago.

POCITO 51

Bajos, saleta, dos habitaciones, baño intercalado, cocina de gas. Precio 30 pesos. Informan: F-2134.
A1 33890 18 24 Ago.

OQUENDO 3 C Y 5 D

Bajos, sala, saleta, cinco habitaciones, dos baños, comedor, cocina de gas, carbón. lavadero de ropa. Precio 50 pesos. Informan: F-2134.
A 1 33891 18 24 Ago.

VIRTUDES 144-A

Altos, sala, recibidor, cinco habitaciones, dos baños intercalados, comedor al fondo, pantry cocina de gas. Informan: F-2134.
A1 33892 18 24 Ago.

CASTILLO 38 altos, sala recibidor 3 cuartos cocina, comedor servicios. Llave en los bajos. X-2686.
A1 33926 18 21 Ago.

HABANA, 165, entre Merced y Jesús María, primer piso muy cómodo, 3 habitaciones, sala, comedor, cocina, servicios. Precio barato. Informan: Muralla 111. A-7468.
A 1 33937 18 25 Ago.

HABANA 72

Se alquilan los altos. Informan teléfonos F-2855, A-1712 y A-1314.
A 1 33946 18 23 Ago.

GANGAS
SE ALQUILAN

CASAS

Aguacate 27, altos, Habana	$ 35.00
Aguacate 75, Habana	$ 40.00
Concepción 56, Víbora, sala, cuarto, baño y cocina	$ 8.00
Correa 5, D., Jesús del Monte. Sala, comedor, dos cuartos, cocina y baño	$ 15.00
Lindero 24 A., Habana, sala, comedor, 3 cuartos, baño, cocina, patio	$ 28.00
Malecón 75, altos, Habana, 2 salas, 2 recibidores, diez cuartos, 4 baños, terraza, comedor, cocina, etc.	$120.00
Marina 5, propia para Colegio, Sociedad, etc. 40 cuartos	$160.00
Morro 5, Habana. Sala, saleta, 6 cuartos, comedor, cocina, baño y patio	$ 45.00
Omoa 81, B, C, F e I, Habana sala, tres cuartos, baño, comedor, cocina, patio	$ 20.00
Paz núm. 56, bajos, Santos Suárez, sala, recibidor, 4 cuartos, baño, comedor al fondo, cocina, servicios de criados	$ 30.00
Peñalver 116 (altos), Habana, sala, saleta, 2 cuartos, baño, cocina	$ 20.00
S. Bernardino 92-C y D. S. Suárez. Sala, comedor, dos cuartos, cocina y baño	$ 10.00
Santa Irene 94-B. y C. altos, S. Suárez, sala, recibidor, 3 cuartos, comedor, cocina y baño	$ 22.00
Velázquez núm. 26, Habana, sala, cuarto, comedor, cocina y baño	$ 13.00
Vigía 11, bajos, Habana, sala, 2 cuartos, comedor, cocina, baño	$ 23.00
Zanja 111, altos, Habana, sala, 2 cuartos, comedor, cocina y baño	$ 25.00
20 esquina a 21. Casas 6, 7 y 9, Vedado, sala, comedor, 3 cuartos, cocina, baño	$ 18.00

LOCALES

Ave. Serrano y Línea, S. Suárez	$ 30.00
Concordia 12, bajos	$ 30.00
Genios y Morro	$ 25.00
O-Reilly 13, izquierda	$ 30.00
San Ignacio 25	$ 75.00
Zulueta 32, Dep. Nº 3 y 4	$ 50.00

HABITACIONES

H entre 5 y 7	$ 7.00
O-Reilly 72	$ 5.00
S. Bernardino 93	$ 4.00
Velázquez 91	$ 8.50
Zanja 111 y 115	$ 6.00

A-4358 M-6263 M-2096
C6513 15 jl. ind.

AVISO: Terminadas reformas, alquilo altos. Casas San Francisco número 3, entre Jovellar y San Lázaro. Llaves en las mismas de 1 a 5. Informes: Penabad M. Colón por Monserrate, puesto frutas. M-8162.
A 1 33951 18 23 Ago.

FOLLETIN 38

EL DERECHO A LA FELICIDAD

(RECHT OP GELUK)

Novela traducida del holandés por

P. BALAGUER

(De venta en la Casa Wilson, Obispo 52. Tel. A-2298.)

EDICIONES EDITA
Barcelona.

consoló el llanto desesperado de aquella mujer.

—Si es culpa de usted el que se vaya, también es mía. Pero usted sabe bien que su voluntad es más fuerte que la nuestra. Nosotros podemos errar y caer, pero la resistencia y la rebelión nada remedian; sólo la resignación da fuerzas.

Por sus palabras habíase quedado más calmada la madre de Jorge y también al desesperado padre supo Ada tranquilizarle. Cuando su madre, para despedirla, lo abrazó con toda su fuerza y sin dejar de repetir la palabra «perdón!», dijo Jorge débilmente:

—Mamá, todos tenemos mucho que perdonarnos; yo sé que usted siempre me ha amado mucho, ¿no es verdad?— Ella se recogió sobre sí misma y su marido tratóde consolarla; su hijo se había ido para siempre.

Ada se había quitado el sombrero —estaban solos en un coupé—y se recostó contra Jorge.

—Mi amor, ¿por qué existirá tanto dolor? —susurró.

—Sí, ¿y por qué está el hombre destinado a hacer sufrir a todos los que ama? —dijo él muy suavemente.

Corría el tren en alocada carrera a través de las tinieblas; por la abierta ventanilla entraba en viento de la noche; las ruedas chirriaban, trepidaban los vagones.

Calladamente miraba Ada a Jorge. El apoyaba la cabeza sobre los rojos cojines, con los ojos cerrados, y a pesar de su forzada serenidad, notó ella por vez primera cuán mala apariencia tenía; cuán obscuros eran los círculos alrededor de sus hundidos ojos; cuán agudos los rasgos de la boca.

—Querido, ¿estás muy fatigado?— preguntó cariñosa.

—¡Sí, muchísimo!

—Estarás agradecido cuando te encuentres a bordo.

El abrió los ojos y la mirada que le dirigió le traspasó hasta el alma.

—¿Agradecido? —repitió él con voz temblorosa, extraña, debilitada. —¿Puedes pensarlo? ¿Agradecido ahora que he sido arrojado del paraíso; ahora que sé que voy al desierto donde sufriré hambre y sed cada día, cada hora?

Habló lentamente, como si por primera vez les diera forma a los pensamientos que continuamente habían ido a martirizarlo en los últimos días. Puso la mano sobre la cabeza de Ada, de modo que la miraba de frente la carita, que se había puesto pálida; y sus ojos, con sus cansadas, desconsoladas miradas, sostenían las de ella firmemente, como si fuera la primera vez que las veía.

—Tú no sabes, tú no puedes saber lo que has sido para mí— prosiguió con la misma voz pausada. —Tú no sabes cuán feliz era yo. ¡Cuando yo me vaya, yo sé que no puedo regresar! ¡En todo lo que hice pensé en tí, todo era delicioso porque te tenía, porque tú eras mi única!...

El levantó su mano izquierda y aún volviendo hacia él su cabecita con la derecha, aún con los ojos muy abiertos y luminosos sosteniendo fijamente su mirada, acariciaba con dedos temblorosos su frente, sus mejillas.

—¡Tú!... —dijo aún más suavemente.—Era demasiado bello eso... ¡Yo lo comprendí siempre! ¡Yo.... yo no he sido hecho para la felicidad; eso era demasiado bello! ¡Tú eras mía, yo ya no estaba solo! ¿Y ahora? ¡Ahora estaré solo otra vez, para siempre; ya no oiré más tu voz, todo será silencio... y no veré ya tus ojos, tus amados ojos! Ada...

Su voz se convirtió en un ronco sollozo; tomó la carita de ella entre sus manos.

—¡Tus ojos...! ¡Han sido tan buenos para mí desde la primera vez que los ví, y más tarde.. ya no los veré más, nunca, nunca más, y me alejaré con el pensamiento de que ellos llorarán tan amargamente.... por mí...

—¿Querrías tú, pues, que no lloraran?—preguntó Ada con temblorosos labios.

El meneó la cabeza.

—¡No!—dijo.—No; no soy tan fuerte, aún no. ¡Amada mía, estaré tan solo, allá lejos! ¿No me olvidarás inmediatamente?

—¡Jorge, calla, por favor!

El puso su carita contra su pecho.

—¡Mi amada! ¿Pensarás que yo nada tengo sino tu amor? —susurró. —¡Nada, nada, sino eso, cuando esté muy lejos! Yo no puedo carecer de él, no, amor mío.

La voz le faltó. Un sollozo, que no pudo reprimir, sacudióle. Apretó más la cabeza de Ada contra su pecho.

—Si esto es para su felicidad— le oyó ella murmurar— yo lo cederé entonces, más ahora aún no. ¡No tengo Ella lloraba dolorosamente. Alzó su más que esto!
carita hacia él y su corazón entero salió con el grito sollozante con que atrajo su cabeza hacia sí.

—¡Oh, mi amor! Dios puede darnos la felicidad, ¿por qué no,por quéno?

CAPITULO XXI

I

Sólo faltaban dos días para la marcha de Jorge. Era lunes.. El miércoles eria la despedida definitiva. Cada vez que Ada pensaba en ello, le asaltaba la idea de la maleta negra, que estaba ya tan llena que tuvo que apoyar fuertemente la rodilla para poder cerrarla; pero en ella había todo lo necesario. También los baúles de Jorge estaban arreglados. Se había despedido de sus amistades y de sus pobres enfermos; lo había dispuesto todo para el caso de que no regresara; sobre todo en vista de Lena; y Ada recibió un gran sobre de él: «Un testamento para tí sola»— llevaba escrito.—y su nombre. Ella se estremeció al tomarlo; pero él permanecía aparentemente con tanta calma en los últimos días, que ella se habría avergonzado de dar curso a sus lágrimas en su presencia. Lo que le costaba a él este dominio sobre sí; lo que batallaba en las noches de desvelo sólo con sus pensamientos, eso no lo sospechaba ella.

Había llovido todos los días aquella semana; el lunes por la mañana continuaba lloviendo. La atmósfera estaba pesada por la humedad; las habitaciones parecían llenas de vapor; tan tibio se sentía todo. El día entero lo pasó Jorge en casa de Ada. Le llevó las llavecitas de su bufete y de la librería, pues ella no quería que un extraño profanara su cuarto; ella lo conservaría en orden y su padre pagaría el alquiler. Así podían los antiguos muebles de Jorge quedar en su sitio, él podría así imaginarse cómo ella viviría allí un par de horas cada día. Sólo la llavecita de cobre se llevó consigo.

Hablaron poco aquel lunes. Sentados uno al lado del otro, conociendo que tenían idénticos pensamientos, pero temerosos de expresarlos, temerosos de causarse mayor pena demostrando su dolor.

Los cansados y hudidos ojos de Jorge seguían todos los movimientos de Ada, y algunas veces se mordía el labio inferior cuando punzaba el pensamiento de que él se iría al día siguiente..para bien de ambos. Y Ada, cuando tropezaba con aquella mirda desesperada que le hacía encogerse el corazón, pensaba siempre en la maleta negra.

El lunes a mediodía encontró Jorge junto a su plato un sobre amarillo. Ada, que aún estaba en el cuarto de atrás, oyó una exclamación que la obligó a levantar la cortina y mirar. Jorge estaba inclinado sobre lo que el sobre contenía; el retrato de ella.

Ada se acercó calladamente a su lado.

—¿Crees que es parecido?

—¡Oh, sí!

—Sólo he mandado hacer uno, para tí—dijo ella.

—¡Gracias, querida! —La besó en la frente y cogido de su mano, quedó un momento mirando el retrato.

—Si yo alguna vez pudiera olvidar lo que he sido en tu vida, Ada, esto me lo recordaría—dijo.

Ella sabía lo que quería decir; y que también a él le impresinó hondamente la expresión de tristeza espiritual en la boca y ojos del retrato; la cara era casi angustiosa. «¿Así aparezco?» —había sido su exclamación.

Entonces Jorge, con palabras de aflicción, le dijo que sentía que le hubiera dado el retrato.

—¡Querido, no debes olvidar el tiempo de alegría!—dijo ella cariñosamente. —Aunque ya nunca más fuera feliz, he gozado muchísima felicidad, bastante para una vida entera.

El la atrajo hacia sí.

—Amor mío, si tú ahora, sabiéndolo todo, tuvieras aún que elegir... —preguntó con voz fatigada.

—¿Piensas tú que habría de querer carecer de nuestra felicidad, porque ella me ha enseñado la tristeza? —preguntó ella.

Y le rodeó el cuello con sus brazos.

—Jorge, cuando estés solo, allá lejos, y cuando te sobrevenga la tris-

M.E.C.D. 2016

ALQUILERES

CUBA 98, ESQ. A MURALLA
Se alquila un piso compuesto de sala, saleta 3 habitaciones, servicio de criados, patio etc. Informan: Fernández y Ca. Ricla 14 altos. Teléfono A-3192.
33908 18 26 Ago.

PISO EN LA HABANA
San Lázaro 299-A
Sala, saleta, comedor cuatro cuartos baño moderno

THE TRUST COMPANY OF CUBA
Informes en el Departamento de Bienes
Obispo 53. M-6917.
A 1 33897 18 28 Ago.

RASTRO 2 altos, sala comedor, 2 habitaciones, precio 30 pesos. Llave bodega esquina Campanario, informa García Tuñón. Aguiar y Muralla. A-3786.
A 1 33894 18 24 Ago.

POR 15 PESOS
Casas en la Habana, completas, no alquile sin verlas. P. Cerrada número 83 al 93, tienen todas las comodidades.
A 1 C 6540 18 26 Ago.

ALQUILO magnífica casa en lo mejor de la Habana, Jovellar núm. 8, entre Aramburu y Hospital, sala, saleta, tres dormitorios, comedor, cocina, baño completo intercalado, cuarto-servicios criados, alquiler módico, Informes: La misma M-1429, U-2259.
A 1 33866 18 28 Ag.

TEJADILLO 17 entre Cuba y Aguiar casa de una sola planta, de dos ventanas con sala, comedor, cuatro cuartos, (dos de ellos con lavabo) y otro cuarto chico, buen patio, baño cocina etc. Muy cómoda y clara. Punto céntrico. Alquiler 45 pesos. Informes: Telf. A-6033.
A1 33902 18 21 Ago.

EN 30 PESOS alquilo Concordia 150 B entre Oquendo y Soledad, baño completo. 4 cuartos. La llave en la misma. Informan A-9819
A 1 33904 18 23 Ago.

CONCORDIA 179 altos, entre Soledad y Aramburo, sala, seis habitaciones, baño, cocina, pasillo. Muy fresca. Informes: Mueblería La Moda, Galiano y Neptuno. A-4454.
A1 33705 17- 21 Ag.

ALQUILO casa Pozos Dulces número 24, altos, tres cuartos, recibidor, sala, baño completo intercalado, cocina, comedor, terraza, cuarto servicio de criados. Gallinero en la azotea, en 40 pesos. Informan en el número 26, bajos.
A1 33745 17-31 Ag.

SE ALQUILA la casa Compostela 205, dos plantas, compuestas, sala, saleta, tres cuartos, cocina y baño a precio de situación, 25 pesos, por cada piso, está rebajada. La llave en la bodega de Esquina a Velazco. Informes: Villegas 127, Pernas. Telf. M-9425.
A1 33692 17-23 Ag.

SE ALQUILAN altos y bajos, casa Vigía número 50, sala, comedor, tres cuartos, servicios modernos y habitaciones en la casa Maloja número 70. Informes y trato. Telf. A-1098.
A1 33764 17-25 Ag.

A PRECIO DE SITUACION
Se alquilan casas de altos y bajos, con tres y cuatro habitaciones, a dos cuadras de Esquina de Tejas, 22 y 25 pesos. Cruz del Padre número 13, esquina a Velázquez. Llaves bodega. Informes: U-3131 y U-2424.
A1 33763 17-25 Ag.

CARLOS III, frente al colegio La Salle, alquílanse lujosos espléndidos altos, terraza, sala, recibidor, 5 hermosas habitaciones, dos baños, comedor, pantry, cocina. F-4784
A1 33637 16 ag 26

SE ALQUILAN varios pisos modernos, habitaciones y departamentos. Angeles y Estrella y Neptuno 29. Telf. A-2024.
A1 33709 17-27 Ag.

SAN LAZARO 98, altos modernos, sala, comedor, tres cuartos, baño intercalado, hall, informes M-2863, F-2124. Llave en los altos.
A1 33656 16 ag 25

SAN IGNACIO 130, altos, entre Jesús María y Merced; casa nueva, muy fresca, muy hermosa, cuatro cuartos, muy buen baño y demás comodidades modernas. Precio módico. Informan: Telf. A-1051. Llaves al lado.
A1 33479 15-25 Ag.

ALQUILO Habana 163 sala, comedor cuatro cuartos, patio vs ervicios sanitarios, Dr. Arturo Fernández, Habana 86, tercer piso.
A1 33445 15-25 Ag.

LAGUNAS número 2, altos y bajos, sala, comedor, tres cuartos, cocina, baño y patio. Informan: M-2863 y F-3199. Llave enfrente, tintorería.
A1 33348 14-24 Ag.

LOMA Universidad, San José 226, frente Parque Aguirre. Alquilo apartamentos de lujo, acabados fabricar, sala, uno, dos y tres cuartos, baño, cocina gas. Telfs. M-2863 y F-2124.
A1 33350 14-24 Ag.

ALQUILO
Primero y segundo piso, Jovellar 41, esquina Hospital, sala, comedor, dos cuartos, baño intercalado, servicios criados y cocina gas. Llaves bodega. Informan: Fonseca, Luz 1-A., Jesús del Monte. Telf. I-3361.
A1 606 11-21 Ag.

CONCORDIA 20, bajos, entre Aguila y Galiano, sala, antesala, cinco dormitorios, cuarto de baño, cocina, comedor, cuartos y servicios de servidumbre. Llave en los altos e informes: Telf. A-2950.
A1 453 10-9 Sep.

SE ALQUILAN las casas de la calle Condesa núms. 58, 69, 62, altos y bajos; compuestas de sala, saleta, dos habitaciones, baño y cocina, precio $30. Informan Rayo No. 110. La llave en la botica de la esquina.
A-1. 904. 13-21 Agst.

SE ALQUILAN el primero y segundo piso de la casa Máximo Gómez 285, con sala, recibidor, 4 habitaciones, comedor al fondo, baño, cuarto y servicio de criados, cocina de gas y carbón. Informes, Telf. A-3073.
A1 33648 16 ag 22

AGUILA 235, pegado a Monte, modernos altos con tres habitaciones sala saleta y comedor. Verla de 2 a 5. Informes, M-6505.
A1 33595 16 ag 22

ALQUILO casa espléndida compuesta sala, comedor, cinco habitaciones, dos baños completos, servicio, cocina de gas, altos de la peletería La Americana. Belascoaín 28. U-5117.
A 1 33707 17 21 Ago.

SE ALQUILAN los hermosos altos, Zulueta 36 F, y Zulueta 36 G. Informan en la misma, A-9266.
A1 33559 15 ag 23

LINDOS altos, a precio de situación, se alquilan los de la casa Concordia 47, acera de la sombra, bien pintados, sala, comedor, tres cuartos, baño completo, servicio de criados y cocina, techos monolíticos. La llave e informes en los bajos.
A1 33512 15 ag 25

SE ALQUILAN los bajos de Peñalver número 3, plazuela Antón Recio, casa moderna, tres habitaciones, sala, saleta, baño intercalado, comedor, cocina de gas, precio de situación. $35. Informan, Galiano 75, café Encanto, la llave en la bodega.
A1 33584 16 ag 21

CARMEN No. 47, HABANA
Se alquila casa espaciosa, sala y cuatro cuartos y demás servicios, próxima al Mercado y Cuatro Caminos. Precio de situación. La llave en la bodega de Vives. El dueño: Castillos 45, bodega.
A1 33581 14-22 Ag.

ALQUILO los bajos de Paula y Habana; todo o parte; a propósito para almacén. Informan San Isidro 41, teléfono M.-5730.
A1 733 11-21 Ag.

SE ALQUILAN: San José 111, entre Oquendo y Soledad, casitas de sala, dos habitaciones, baño y cocina, 18 pesos. Llaves en las mismas. Telf. M-9277.
A1 93 7-19 Ag.

ALQUILERES

AVE. MENOCAL Y FINLAY
Alquilo primer piso, nueva construcción, sala, comedor, tres cuartos, con balcón calle, baño modernísimo, servicio, cuarto criados, cocina, calentador gas. Precio situación. Informes, teléfono U-6977.
A1 33458 15 ag 25

Casas de Balcells
CARDENAS 25. Hermosos altos que tienen sala, recibidor, comedor, baño, tres cuartos y uno en la azotea. se alquilan en $45.

CASTILLO 19. Amplio local, inmediato a la Calzada del Monte, propio para industria o comercio, se alquila en $60.

COMPOSTELA 20. Se alquilan los altos con sala, comedor, tres cuartos y servicios, en $38.

LAGUNAS 111. Planta alta, con sala, comedor, recibidor, tres cuartos y cuarto de baño, en $37.

NUEVA DEL PILAR 22. En $45 se alquilan estos amplios, cómodos y bien ventilados altos que hacen esquina a la calle Benjumeda.

ESCOBAR 39. Se alquila la planta baja con sala, recibidor y dos cuartos, en $36.

OBRAPIA 93. Amplio local apropiado para garage, almacén o industria, se alquila en $90.

PRADO 96. En la acera de la sombra se alquilan los dos pisos altos, cada uno con tres cuartos dormitorios, sala, saleta, recibidor, despacho, comedor, baño intercalado, cocina de gas, despensa, cuarto y servicio para criado.
PROGRESO 15 Y 17. Se alquilan los primeros pisos altos de ambas casas con sala, saleta, comedor, cuatro cuartos y baño intercalado, en $53.
ROMAY ENTRE MONTE Y OMOA. Se alquilan varias casas del número 30 al 40, con sala, comedor tres cuartos y servicios, en $26.
SAN LAZARO 309. Se alquilan los altos de esta céntrica casa con sala, comedor y dos cuartos, en $34.
SOLEDAD 36 ENTRE SALUD Y JESUS PEREGRINO. Se alquilan varias casas con sala, comedor y tres cuartos en $31, y en la propia manzana otras de $28 y $25. Departamentos en el Pasaje a $16.
TROCADERO 67. Se alquila la planta alta con sala, comedor, tres cuartos, cuarto de baño, servicios y bomba para elevar el agua.
CALLE 23 No. 183. Inmediata a la calle I, se alquila en el Vedado, la planta baja de esta hermosa casa con espaciosa sala, amplio comedor, habitaciones para criados y garage para dos automóviles, en $110.
JUAN DELGADO Y LIBERTAD. Se alquilan varias casitas con sala, comedor, dos cuartos, baño intercalado y jardín, en $25.
FAULA 33 En $48 se alquila esta moderna y amplia casa con cinco cuartos, sala, comedor y cuarto de baño.
Para informes sobre las anteriores casas, dirigirse a J. BALCELLS y Cía., San Ignacio 33. A-2766.
A1 C6537 15 ag 23

GANGA
Se alquilan muy baratos los modernos bajos de Universidad número 38 y Cruz del Padre. Véala y se convencerá. Informan, teléfono A-6020.
A1 954 13 agos 21

SE ALQUILAN los altos modernos de San José 98, compuestos de sala saleta, comedor, cocina, cinco habitaciones, baño intercalado y servicio criados. La llave en la joyería. Telf. A-4376.
A1 893 13 agos 21

75 PESOS: Primer piso, moderno, estilo español, cinco cuartos, sala, recibidor, comedor, baño, cocina, cuarto servicio criados, terracita, hall, todo lujoso y amplio. San Lázaro entre Hospital y Espada. La botica informa
A1 467 10-20 Ag.

VILLEGAS 111. Se alquila primer piso, fabricación nueva, con sala, recibidor, cuatro habitaciones, dos servicios, comedor, cocina gas, calentador, baño intercalado. Precio reajustado. Informes, A-9745.
A1 244 8 ag 23

OFICIOS No. 88-A.
Se alquila este primer piso compuesto de sala, saleta, seis habitaciones y comedor, doble servicio. Informan en los bajos. A-1474. Manuel Muñoz y Co.
A1 32970 5-20 Ag.

MONSERRATE Y LAMPARILLA
Se alquila el tercer piso. Sala, comedor, tres cuartos, cocina y servicios modernos. Informan bar Franco. Telfs. M-5019, M-2211.
A1 962 13 ago 21

PROPIA para CASA HUESPEDES
Oficinas o familia numerosa. Se alquila espléndida casa moderna en la Calzada de Reina número 59, entre Rayo y San Nicolás, catorce magníficas piezas y dos baños en el segundo piso; cinco habitaciones, terraza y baño en la azotea. Sistema especial de ventilación por patios. Precio de situación. Informes en la misma de 9 a 12 de la mañana.
A1 1011 14-28 Ag.

SE ALQUILA la planta baja de la casa Habana número 25, compuesta de sala, recibidor, tres habitaciones, comedor al fondo, baño intercalado, habitación y servicio de criados. Precio $50. Informan Rayo No. 110. Teléfono A-9743.
A-1. 903. 13-21 Agst.

SAN MIGUEL 146, bajos. Sala, comedor, tres cuartos, baño, cocina gas, etc. Informes M-2863; F-2124. Llave en los altos.
A-1. 932. 13-23 Agst.

ALQUILO San Ignacio 84-A., primero y segundo pisos, altos, modernos; lujosas casa; baño intercalado, cinco hermosas habitaciones, 50 pesos. Informes: Dr. A. Fernández, Habana 86, tercer piso.
A1 33444 15-25 Ag.

SE ALQUILA casa Vapor número 17, sala, tres habitaciones, patio, baño y cocina. Llave bodega. Informan:. Telf. A-5540. Precio 34 pesos.
A1 33463 15-20 Ag.

ALQUILO las casas Alcantarilla 21 y 23, (bajos), lujosas, decoradas: cinco habitaciones, sala, comedor al fondo, 40 pesos.

COMPOSTELA 86, altos; sala, comedor, cinco habitaciones, moderna, 45 pesos. Dr. A. Fernández. Telf. M-2602.
A1 33448 15-25 Ag.

ACABADOS de fabricar lujosos y elegantes pisos, desde 40 a 55 pesos; tres y cuatro habitaciones, Cuba esquina a Sol, frente al antiguo Convento de Santa Clara. Informes: Dr. Arturo Fernández, Habana 86, lunes, miércoles y viernes, de 3 a 7.
A1 33450 15-30 Ag.

SE ALQUILA piso independiente, casa moderna, primer piso, San Miguel 59, entre Manrique y San Nicolás, sala, tres habitaciones, baño moderno intercalado, comedor y cocina. Precio 40 pesos. Informan: Tel. A-5540.
A1 33462 15-20 Ag.

SE ALQUILAN dos pisos independientes, edificio nuevo, Espada número 9, ambos, segunda planta, tiene sala, comedor, cocina de gas, baño moderno intercalado, cuatro habitaciones y servicio criados. Preco 50 pesos. Llave azotea. Telf. A-5540.
A1 33461 15-20 Ag.

SE ALQUILAN muy baratos los espléndidos altos de la casa Obrapía número 10. Informan: Telf. A-1752.
A1 33469 15-30 Ag.

SE ALQUILAN los hermosos y ventilados bajos de la casa Jovellar número 26, con garage. La llave en la esquina. Informan: Telf. A-1752.
A1 33468 15-30 Ag.

SE ALQUILAN los hermosos altos de Carlos III y Oquendo. La llave en la esquina. Informan: Telf. A-1752.
A1 33467 15-30 Ag.

ALQUILO altos, primer piso, con cinco cuartos y dos servicios, muy frescos y modernos, en Gloria 82, entre Indio y San Nicolás. Informes: Telf. A-6827.
A1 33489 15-23 Ag.

ALQUILERES

PRADO 107: Se alquilan los pisos principal y segundo, juntos o separados. Se compone cada uno de sala, recibidor, ocho habitaciones amplias, baño, hall, comedor y cocina; propio para Asociación o Club. Se admiten proposiciones. La llave en Empedrado 16. Informan: Bufete de Arellano. M-3936.
A1 33526 15-29 Ag.

CONCORDIA 271, bajos, modernos, sala, comedor, tres cuartos, baño intercalado, cocina gas, patio, etc. Informes: M-2863 F-3199. Llave en los altos.
A1 33504 15-25 Ag.

ALQUILO modernos y bonitos altos de Lealtad número 62, con sala, saleta corrida, dos habitaciones, baño moderno completo y cocina. La llave en los mismos. Precio e informe: M-9006.
A1 33500 15-20 Ag.

ALQUILO Altos Basarrate y Neptuno. Sala, saleta, comedor, tres cuartos, baño completo rebajados; llaves bajos. Alquilo Cienfuegos 21, altos, tres cuartos, sala, comedor, baño completo; llaves bodega. Telf. U-3058.
A-1. 926. 13-21 Agst.

SE ALQUILAN hermosos y ventilados bajos en Aguacate 104, casi esquina Teniente Rey, compuestos de sala, comedor, tres amplias habitaciones, cocina, baño con todos sus servicios y un gran patio. La llave en los altos. Precio de situación. Informan, Damas número 18, bajos, teléfono M-3039.
A1 33424 14 ag 22

INQUISIDOR No. 35-B.
Primer piso, se alquila compuesto de sala, saleta, cuatro habitaciones, amplia cocina. Informan en Oficios número 88, almacén de M. Muñoz y Co. Telf. A-1474.
A1 32967 5-20Ag.

SANTA Clara 29, altos, entre San Ignacio e Inquisidor, tres habitaciones, agua caliente cuarto y servicios de criados. Informan: Telf. A-1051. Llaves en los bajos.
A1 539 10-29 Ag.

PRECIOSAS casas, Cádiz 3, altos, y Valle 45, tres cuartos, servicio y baño intercalado. Precio, 25 y 22 pesos.
A1 33586 15 ag 20

50 PESOS, Inquisidor 7, esquina Sol, establecimiento o almacén, cuartos y baño, llave al lado, bodega, Informes, Muralla 8, Rocés.
A1 33518 15 ag 23

MURALLA y Compostela tercer piso, 25 pesos, tres posesiones, cocina y baño, gran azotea, llave, bajos, La Elegante. Informes, Muralla 8, Roces.
A1 33576 15 ag 23

VIRTUDES 123 altos, sala, cuatro cuartos, comedor, cocina, baño y servicio. Llave en los bajos e informes: Telf. A-2950.
A1 451 10-9 Sep.

ALQUILO Jesús Peregrino 53 y 55, acera de la brisa, próximas Carlos Tercero Sala, comedor, tres habitaciones, cocina, servicios y patio.

Chávez 32, piso 1o., media cuadra Reina y Belascoaín, acera brisa, sala, tres habitaciones, baño y cocina.

Antón Recio 45, altos, sala, comedor, 3 habitaciones, baño, cocina, azotea. Carmen 22 A, altos, una cuadra Monte y Belascoaín. Sala, comedor, tres habitaciones, cocina, baño, azotea.

Suárez 49. Teléfono M-7450. Segundo piso informan.
A1 542-664-956 11 ag 21

ALQUILO modernas casas, acabadas de fabricar, Arbol Seco 71, altos y 65 bajos, entre Santo Tomás y Benjumeda. Compuestas sala, recibidor, cuatro habitaciones y servicio. Precio 30 pesos, más informes: Telf. U-1478.
A1 50 7-30 Ag.

A-2. Vedado y Príncipe

SE ALQUILAN hermosos y ventilados altos, Calle 4 número 170. La llave en la misma; también se alquilan los altos de Paseo número 226. La llave en la bodega de Paseo y 23. Informes: Locería «La República». Telf. A-1796 o F-5224.
A2 34197 20-30 Ag.

G. Y 23, VEDADO, residencia moderna, se alquila en precio de situación, cinco dormitorios con closets, doble garage y todas las demás comodidades. Puede verse a todas horas. Informan: G-228 entre 23 y 25. F-1036.
A2 34161 20-23 Ag.

ALQUILO la casa calle 4 número 228, entre 23 y 25, bajos y altos, a la brisa, sala, comedor, cinco cuartos, calentador, cocina de gas, garage. Los altos con terraza e igual número de habitaciones, entradas de servicio, tres metros separada de las próximas Precio de ocasión. Informes en la misma.
A2 34144 20-30 Ag.

ALQUILO 80 pesos, chalet, Belascoaín 29, con siete cuartos, dos terrazas, amplio garage, cocina gas y carbón, agua abundante, muy separado casas colindantes. Dueño: 29 número 26. Telf. F-5471.
A2 34204 20-27 Ag.

ALQUILO en 8 y 21 No. 200, Vedado, esquina de fraile, chalet de alto y bajo. Puede verse de 2 a 7. Informan teléfono F.-4821.
A2 34107 19-24 Ag.

VEDADO. 5a. No. 32, esquina a F. Alquilo, primer piso esquina, cuatro cuarto criados; sala, saleta, hall, comedor, baño completo. Llave bodega. Informan: U.-6738.
A2 34104 19-22 Ag.

ALQUILO hermosa, cómoda casa una planta. Calle 13 entre H e I, Vedado. Tiene todas las comodidades para extensa familia. Garage dos máquinas. Llave misma. Dueño U-6143.
A2 34115 19-22 Ag.

ALQUILO SEGUNDO PISO PROPIO PARA CORTA FAMILIA
Calle 27 No. 388 entre 4 y 6, Vedado.
A2 34096 19-22 Ag.

CALLE F., entre Calzada y Línea, Vedado, se alquila un magnífico apartamento. Hay portero. Alquiler 80 pesos. Informes: Telf. F-1050.
A2 34090 19-25 Ag.

CALLE 15 entre Paseo y A., con cinco habitaciones. Informan: FO-2980.
A2 34016 19-25 Ag.

MALECON 27, altos, entre Industria y Crespo, fresca casa, cuatro habitaciones y demás comodidades. Informan: FO-2980.
A2 34015 19-25 Ag.

ESPLENDIDOS bajos a la brisa, J. número 200, entre 21 y 23, inmediatos a La Habana, a una cuadra del Parque, jardines frente y fondo, terraza al fondo, seis habitaciones, dos baños y cuarto toilet, closets en los baños y habitaciones, tres cuartos de criados, garage. Llaves en la misma. F-5012.
A2 34084 19-26 Ag.

SE ALQUILA, M número 48, bajos, entre Línea y 17. Jardín, portal, sala, comedor, tres grandes cuartos, baño intercalado, cuarto criado y servicio, cocina gas, pantry. Informan en la misma.
A2 33980 18 ag 22

ALTOS Línea 93 entre 6 y 8, Vedado, sala, hall, gabinete, comedor, cinco cuartos, cuatro baños familia, garage dos máquinas. Informan, F-1597. Llave en la misma.
A2 33971 18 ag 21

21 ENTRE G y F, y F esquina a 21, casas nuevas, decoradas, de 2, 3 y 4 habitaciones, baños espléndidos, muy frescas. Precios muy módicos. Informan la bodega y Telf. A-1051.
A2 33976 18 ag 28

PRECIOSOS BAJOS, Esq. 21 y 10
En 50 pesos, se alquilan los modernos y frescos bajos de 21 y 10, compuestos de jardín, portal, sala, tres habitaciones, saleta corrida, baño intercalado completo, calentador, cuarto y servicio de criados. Las llaves en la misma. Informes Edificio «Bacardí», número 401. Telf. A-7830. Francisco Torres.
A2 34080 19-21 Ag.

ALQUILERES

ALQUILO casita alta, sala, dos cuartos, baño, cocina, $20 con luz, un departamento interior, sala, cuarto y servicios, $16. Calle Zapata número 19 entre A y B, Vedado.
A2 33966 18 ag 21

ALQUILO cómoda y fresca casa de altos, cuatro habitaciones, sala, hall, etc., cuarto y servicio de criados, bien situada, calle D número 16 entre 17 y 19, Vedado.
A2 33965 18 ag 21

CALLE 17 número 319 entre B. y C., bajos, sala, recibidor, cuatro cuartos, baño, calentador, cocina, servicio. Llave al lado. Informes: Habana 186. Telfs. M-1541 F-1795.
A2 34012 19-4 Ag.

LO MEJOR del Vedado: 21 número 250, casi esquina a Baños, alquilo bajos, jardín, portal, sala, comedor y dos cuartos. Precio 25 pesos. Llave al lado. Informan: Telf. I-5090.
A2 34018 19-29 Ag.

19 Y L., piso principal, muy amplio, fresco, terrazas, saleta, sala, seis grandes habitaciones, tres baños, comedor, espaciosos departamentos fondo, garage. Informan en los bajos. 170 pesos.
A2 34048 19-23 Ag.

VEDADO. K-195, frescas casitas interiores, portal, sala, comedor, dos cuartos, cocina, baño, patio, 23 pesos. Informan en el A-1991.
A2 34049 19-23 Ag.

VEDADO: Frente al Parque Avenida de los Presidentes 230, esquina a 25, los más frescos y bellos altos modernos, terraza, gabinete, saleta, sala, cinco habitaciones, gran comedor, pantry, cocina, baños, dos cuartos criados, garage, cuarto chauffeur. Precio situación, brisa, hermosa vista.
A2 34051 19-23 Ag.

17 ENTRE 6 y 8, Vedado. Bajos, con seis habitaciones amplias, dos baños lujo, servicios y garage, frente al Parque Menocal, muy rebajados. Llaves en los altos. Informan: F-1775
A2 33700 17-22 Ag.

SE AQUILA
Chalet Italiano lujosamente decorado. Calle 25 esquina a 6 Vedado. Siete cuartos de familia y tres baños todas las demás comodidades.
GANGA 160 pesos.
Informan, Teléfonos: F-5065.
A2 33953 18-21 Ag.

CALLE 27 No. 372
Entre 2 y 4, sala, saleta, cuatro habitaciones, baño, cocina de gas, carbón. Precio 50 pesos. Informan: F-2134.
A2 33893 18 24 Ago.

VEDADO- Chalet 5 habitaciones, baños, vestíbulo, sala, saleta, biblioteca, comedor, pantry, cocina, garage doble, cuartos criados 19 No. 20 esquina K de 2 a 5.
A 2 33910 18 23 Ago.

SE ALQUILA amplia casa calle D No. 214 casi esquina 23. Informan en la misma de 2 a 6 p. m. Llave en D 215. Telf. F O-7895.
A 2 33939 18 22 Ago.

CALLE 23 esquina 2 Vedado, alto moderno fresquísimo, sala, comedor, cuatro grandes habitaciones baño completo, cocina, garage, demás comodidades. Informan: bajos Telf. F-3199.
A 2 33950 18 28 Ago

CALLE 21 entre J e I alquilo hermoso piso alto estilo renacimiento español sala, 3 habitaciones, baño, comedor, cocina gas. Precio 40 pesos.
A 2 33876 18 24 Ag.

CALLE I, entre 21 y 23 alquilo casas estilo Renacimiento Español, altos y bajos portal, jardín, sala, dos y tres habitaciones, baño, cocina patio 35 y 40 pesos.
A 2 33875 18 24 Ago.

VEDADO alquilo chalet D-166, entre 17 y 19, acabado pintar, altos; 4 dormitorios, baño; bajos; sala, comedor, cuarto baño, cuarto servicio criado, cocina garage.
A2 33886 18-22 Ag.

CALLE 2 número 249 esquina a Zapata. Se alquilan dos casitas, compuestas de sala, dos habitaciones, baño intercalado, cocina y patio. Precio de situación. Informes: bajos bodega. Telf. F-6158.
A2 33693 17-7 Sep.

VEDADO: Se alquilan los bajos de la calle H. número 97, sala, comedor, cuatro cuartos, dos baños y demás servicios. La llave en los altos. Informan. Reina 1, Telf. A-1449.
A2 33774 17-23 Ag.

LINEA 79, entre 2 y 4, Vedado, portal, sala, biblioteca, cinco habitaciones, dos baños, galería interior, jardín, comedor, pantry, cocina, dos cuartos criados, garage, baño, lavandería. Quintana: M-3193.
A2 33789 17-24 Ag.

MAGNIFICO chalet, 10 entre 17 y 19, 6-4, 3 baños, $140. También alquílase la esquina, $160 Jorge Gavantes. San Juan de Dios 1. M-9595, A-5181.
A2 33654 16 ag 26

LINEA 77, bajos y altos, independientes, entre Dos y Cuatro, portal, sala, recibidor, cuatro habitaciones, dos baños, patio, traspatio, pantry, cocina, cuartos criados, garage. Quintana: M-3193.
A2 33790 17-24 Ag.

FRESCOS, modernos altos, H-227, entre 23 y 25, sala, terraza, cuatro cuartos, baño intercalado, comedor, pantry, cuarto, servicio criados. Informan: 25 número 268, bajos, entre D. y E.
A2 33785 17-27 Ag.

L. Y 27, altos, Vedado, se alquilan junta la entrada de la Universidad Nacional, sesenta metros sobre el nivel del mar, con buenas pinturas, sala, comedor, cuatro habitaciones, hermoso baño, cocina moderna de carbón instalación para gas, cuarto y servicios para criados, entrada por 27, entre L. y K. Informan en los bajos. Telf. F-4526 dos altos 60 y 65 pesos.
A2 33453 15 ag 22

MUY REBAJADOS se alquilan los espléndidos altos de 11 esquina a 10 número 39 con garage y todo el confort moderno con capacidad para dos familias, llave en los bajos, altos en 10 No. 9½ entre 11 y 13 amplios y frescos, terraza, sala, saleta, 4 cuartos gran comedor, cuarto y baño de criados, baño intercalado, cocina de carbón y gas. Precio $65. En los bajos la llave.
A2 33940 18-3 Sep.

10 y 19, VEDADO, residencia moderna, aislada, muy fresca, propia para familia o legación, todo confort, jardines, garage, cinco habitaciones, tres baños lujo, portales, sala, comedor, despacho. Informes: M-2863, F-2124. Llaves edificio 8 y 19. Vedado.
A2 33351 14-24 Ag.

CALL E19 número 509, entre 14 y 16, en el Vedado, se alquila amplia casa compuesta de sala, saleta, seis habitaciones, baño, calentador, etc., patio y jardín. Propia para familia numerosa y de situación actual. La llave en la misma. Informan al lado. Precio 48 pesos.
A2 33457 15-23 Ag.

SE ALQUILA
En 39 y 6, Vedado, Reparto San Antonio, una casa con jardín, portal, sala, dos cuartos, garage y baño completo. Con derecho a teléfono. Agua siempre. Precio 25, pesos. Informan: F-2293.
A2 992 14-21 Ag.

VIVA en el Vedado, más barato que en la Habana, calle 13 esquina a M, lujosas casas independientes de sala, comedor al fondo, tres habitaciones, baño intercalado, cuarto y servicios de criados con agua caliente. Desde $25. Informa el portero. Telf. F-3365. Garages en el mismo edificio por $5.
A2 33553 15 ag 25

SE ALQUILAN los ventilados altos de la casa Línea esquina a A, compuestos de portal, living-room, seis cuartos, dos baños intercalados, recibidor, hall, comedor, dos cuartos y garage. Informan M-1510 y FO-2294.
A2 33478 15 ag 22

VEDADO, Tercera 49 entre A y B, alquilo espléndidos modernos bajos, jardín portal, sala, comedor, 6 grandes habitaciones, gran baño, servicio criados, entrada independiente, muy barata. F-4479.
A2 33564 15 ag 21

ALQUILERES

PISO ALTO en ganga. Calle 27 número 425, entre 4 y 6, Vedado, cuatro cuartos, garage, etc. Informes: M-7245.
A2 34075 10-25 Ag.

SE ALQUILA la casa calle 19 número 291 entre C y D, cerca del colegio La Salle, compuesta de sala, comedor, tres habitaciones, jardín patio, traspatio. Precio de situación. Informes al lado.
A2 33568 15 ago 21

ONCE entre 20 y 22 chalet nuevo, una cuadra de los tranvías de Línea, baño completo, agua caliente. Precio módico. Informan: la bodega y Telf. A-1051.
A2 33480 15-25 Ag.

15 NUMERO 315, casi esquina a C, Vedado, se alquila una casa compuesta de jardín, portal, hall, cinco cuartos, baño intercalado, comedor, hall, pantry, cocina, cuarto y servicio de criados, traspatio, lavandería cuarto de baúles y garage. Precios $120. Informan, bufete de Arellano, M-3936.
A2 33528 15 ag 29

32 Y 34 PESOS. Vedado, 10 y 13, por 10. Altos con cuatro habitaciones, sala, saleta, recibidor. Acera de la sombra. Precios reajustados. F-1814.
A2 785 12-22 Ag.

VEDADO, 15, 387, entre A y B. Alquilo casa, jardín, portal, sala, comedor, cuatro cuartos y demás servicios Puede verse de 2 a 5 p.m..
A-2. 918. 13-23 Agst.

CALLE 17 No. 150
Entre J. y K., Vedado, se alquilan estos hermosos y ventilados altos, compuestos de gran terraza al frente, sala, saleta, gabinete en la sala, cinco espléndidas habitaciones, pasillo central, dos baños completos, gran comedor al fondo, cuarto de criados con su baño, pantry, cocina de gas, calentador, agua abundante por motor. Informan: Aguacate número 124. La llave en los bajos. Telf. A-2878.
A2 242 8-23 Ag.

HERMOSA CASA
Para Legación, familia numerosa, hall sala, comedor, pantry, cocina, ocho habitaciones, dos baños para familia, espléndido sótano con hall, cuatro cuartos, baño; para oficinas o servidumbre, portales, jardines, doble garage. Calle J., esquina 15. Informan: Línea esquina J. F-6509.
A2 87 7-22 Ag.

VEDADO, calle 20 número 21 entre 15 y 17: Se alquila la planta alta compuesta de portal, sala, tres cuartos, baño intercalado; comedor, cocina, cuarto y servicio de criado. Precio $40.00. Informan Bufete de Arellano, M.-3936.
A2 681 11-24 Ag.

CALLE N. número 3, entre 17 y 19, a la entrada de Vedado: jardín, portal, sala, 6 dormitorios, cuarto baño, comedor y cocina, garage, cuartos y servicios de servidumbre independientes. Llave e informes en N y Línea. Tel. F-3746.
A2 30804 22-21 Ag.

VEDADO: Lujosa casa moderna, alta, decorada, acera sombra, sala, recibidor, comedor, cuatro cuartos, lujoso baño, cocina, servicio criados 21 esquina a 4. Precio reajustado.
A2 33522 15 ag 22

A-3 Cerro y Palatino.

UNION Y Ahorro número 1, con 40 metros de fondo, patio, traspatio, sala, saleta, por 20 pesos al mes.
A3 34200 20-25 Ag.

SE ALQUILA la casa San Antonio 20, con sala, cuatro cuartos y servicios y patio, con dos metros de ancho. Informes: San Lázaro número 281. Telf. U-6666.
A3 33791 17-25 Ag.

ALQUILO a media cuadra de la Calzada del Cerro, Monasterio 2-D., moderna y bonita casa; sala, comedor, tres cuartos, baño intercalado lujoso, 35 pesos. Dr. A. Fernández. Telf. M-2602.
A3 33447 15-25 Ag.

ALQUILO casita, Auditor 7, Cerro, media cuadra Calzada, sala, saleta, un cuarto, 15 pesos. Informan: Aguila 213, peletería. Telf. U-3769.
A3 33459 15-29 Ag.

A-4. Marianao y sus Repartos

SE ALQUILA, altos con sala, comedor, cinco habitaciones, Avenida del Parque número 4, Alturas de Almendares, frente al Parque. Informan en los bajos. Telf. FO-1220.
A4 34177 20-4 Sep.

REPARTO Almendares, 18 entre 13 y 15, frente a la Tropical, Alquilo la planta baja moderna y muy amplia. Llave en los altos. Informes teléfono A.-2747.
A4 34109 19-22 Ag.

CHALET de una planta con todas las comodidades modernas, con terreno con frutales y gallinero, garage para dos máquinas, agua abundante. Godínez casi esquina a Calzada de Columbia. Informan: Telf. F-3212.
A4 34055 19-26 Ag.

ALQUILO hermoso chalecito 11, esquina a 16, alturas Almendares, frescos saludable, próximo tres tranvías, Correos, colegios, iglesia, tennis. Propio para familia fino gusto. Informan: FO-2187.
A4 34038 19-24 Ag.

SE ALQUILA una casita con jardín, portal, sala, dos cuartos, cocina, comedor, servicio, hall y patio, todo en 20 pesos, Avenida Primera entre 10 y 11, Ampliación Almendares. FO-1140.
A4 33750 17-21 Ag.

CASA con finquita. Se alquila junto al paradero Quemados Marianao, casa nueva, tres cuartos, baño intercalado etc. Platanal siembras etc. 6000 varas. Informes M-2863 F-2124.
A 4 33947 18 28 Ago.

REPARTO Almendares frente Ursulinas alquilo casitas independientes, completas, jardín, sala, cuarto, servicios, patio Precio de 7 a 17 pesos. Informes; Encargada. Calle 13 esquina a 2. M-2863.
A 4 33949 18 28 Ago.

REPARTO Miramar, calle 16, entre Quinta y Séptima Avenida, se alquila hermosa residencia, con o sin muebles. Siete habitaciones, dos baños completos. Informan: FO-1736.
A4 33521 15-22 Ag.

PANORAMA esquna a San Jacinto, reparto Buen Retiro, Marianao, compuesta los bajos de jardín, portal, recibidor, sala, comedor, pantry, cocina, cuarto y servicio de criados. Los altos de cuatro cuartos, bao completo y terraza. Precio 50 pesos. Informan: Claudio R. Arellano. A-8297
A4 33527 15-29 Ag.

THE TRUST COMPANY OF CUBA OFRECE EN ALQUILER
La moderna casa Ave. Bruselas al lado de la esquina de la Ave. New York, reparto Kohly, cerca de las Alturas de Almendares, con magnífica vista desde 200 pies altura sobre el río Almendares, dos plantas con amplios jardines, terraza, portal, sala, comedor, cocina, garage, tres cuartos con roperos y baño de lujo. Precio y más informes:
Departamento de Bienes
Obispo 53.— Telf. M-6917
A4 33531 15-25 Ag.

SE ALQUILA chalet estilo Renacimiento, sala, comedor, tres habitaciones y baño completo intercalado cocina, terraza, 29 entre 28 y 30. Informan: Telf. F-3460.
A4 33383 14-23 Ag.

ALQUILO: Hermosísima casa para Colegio, familia numerosa o Clínica en Marianao; magnífica construcción, una cuadra de fondo, a media cuadra del tren y dos dell tranvía. Informan FO-7172.
A-4 33442 15 24 Ago.

A-5. J. del Monte y Víbora

ALQUILO hermosa casa calle 15 número 51, una cuadra del tranvía y guaguas, portal, sala, dos cuartos, baño intercalado, comedor y cocina. Informan: Concepción 66, de 12 a 2, en la misma.
A5 34184 20-24 Ag.

SE ALQUILA casa Estrada Palma 154, esquina a Juan Delgado, portal, sala, dos cuartos, baño completo, comedor fondo. Informan en la misma.
A5 34139 20-23 Ag.

JESUS del Monte 59, cerca Tejas, hermoso, amplio, fresco primer piso; cuatro habitaciones, demás comodidades; baño completo Precio de situación. Informan Muralla 11. A-7463.
A 5 33938 18 25 Ago.

ALQUILERES

SE ALQUILA una casa Avenida Acosta, Diez Octubre 677 dos habitaciones, sala cocina, baño, portal, precio 20 pesos.
A 5 33867 18 24 Ag.

HERMOSA casa Juan Bruno Zayas 6 entre General Lee y Lacret sala hal, 4 habitaciones, baño intercalado, comedor al fondo, cocina servicio de criados cuarto alto, garage la llave e informan en el 10.
A 5 33887 18 21 Ago.

SE ALQUILA casa moderna, con sala, comedor, dos habitaciones, servicios completos muy barata. Llaves en la bodega de San Benigno y Rodríguez, Santos Suárez.
A 5 33579 18 21 Ago.

ALQUILO Concejal Veiga número 5 entre Estrada Palma y Libertad casita interior con sala, saleta, dos cuartos de baño y cocina; al frente, portal, sala, dos cuartos, comedor, baño intercalado y cocina. Informan en la misma.
A 5 33942 18 28 Ago.

VIBORA
Estrada Palma 47 bajos, seis cuartos, sala, saleta, jardín, patio. Llave en los altos. Informan: I-4343.
A-5 33872 18-23 Agst.

VIBORA: San Anastasio número 26-C entre Milagros y Santa Catalina. Se alquila con portal, sala, saleta y cuatro habitaciones y demás servicios. La llave al frente, en el 96. Telf. F-5609. Informan.
A5 33725 17-24 Ag.

SE ALQUILA barato chalet de esquina, Pedro Consuegra 27, (antes Lagueruela), frente a la Sociedad Areca, cerca del Paradero de los tranvías. Informa: Pedro Consuegra 25.
A5 33754 17-27 Ag.

MILAGROS 109, entre Octava y Novena, moderna y elegante, sala, comedor, seis cuartos, hermosísimo patio, agua abundante con motor eléctrico. Rebajada 35 pesos. Dr. Arturo Fernández, Habana 86, lunes, miércoles y viernes, de 3 a 7.
A5 33449 15-30 Ag.

SE ALQUILA
Avenida de 10 de Octubre 696, sala, comedor, cinco cuartos, baño, dos cuartos de criados, servicios y garage agua abundante, alquiler, $50, la llave en la bodega. Informan, 10 de Octubre 697. Telf. I-4252.
A 5 33547 15 21 Ago.

SE ALQUILA, Armas 124, altos, entre San Francisco y Milagros, compuesta de sala, saleta, comedor y dos habitaciones, baño completo y cocina. Informa: Luis González. U-1157.
A5 33803 17-23 Ag.

ALEGRES casas, portal, tres cuartos, reparto Lawton, Buenaventura entre San Francisco y Milagros, cuadra y media tranvía. Nunca han sido habitadas por enfermos. Llave botica, $30. A-8925.
A 5 33655 16 22 Ago.

SE ALQUILA en Armas número 123, entre San Francisco y Milagros, un departamento, compuesto de sala, comedor, cuarto, cocina y baño. Informa: Luis González. Telf. U-1157.
A5 33797 17-23 Ag.

SE ALQUILA en lo mejor y más alto del Reparto Mendoza, D'Estrampes y Patrocinio, Víbora. Hermoso chalet de dos plantas con todas las comodidades. Terreno anexo con arboleda muy propio para recreo y cría de aves. Informan: Teléfono I-6303.
A 5 JIR. Ind.

CASA cómoda. A precio de situación se alquila la cómoda casa Diez de Octubre 590, con sala, comedor, cuatro cuartos, baño completo, servicio de criados, cocina y cuarto de desahogo, acera fresca, La llave en la hojalatería de enfrente. Informes en la farmacia Daniel, Diez de Octubre 632 A. Véala y aproveche la ganga.
A5 33511 15 ag 25

30 PESOS, esquina, altos, frescos, Estrada Palma 77, comedor, sala, 3 cuartos grandes, baño completo, cocina, cuatro vías comunicación. Llave, bajos, I-1377, agua.
A5 33577 15 ag 23

SANTA Catalina 23, Víbora, se alquila casa compuesta de sala, comedor, tres cuartos, servicio, cocina y patio. Precio 27 pesos mensuales. Informan: Bufete de Arellano, M-3936
A5 33529 15-29 Ag.

SE ALQUILA. Hermoso chalet en la Loma del Mazo, calle de Luz Caballero entre Carmen y Patrocinio dos plantas, con hermosas habitaciones y baños modernos, tarraza con la mejor vista panorámica de la Habana, agua en abundancia, calentador para todo el servicio de la casa, garage para dos máquinas, cerca de los Colegios Lourdes y Maritas, se da bara. Informes en la misma. Teléfono F-6758.
A5 J. I. R. Indf.

ALQUILO
Armas 22, entre San Francisco y Concepción, media cuadra tranvías, sala, comedor, tres cuartos y baño intercalado. Llave bodega esquina San Francisco. Informa: Fonseca, Luz 1-A Jesús del Monte. Telf. I-3361.
A5 435 10-22 Ag.

ALQUILO casita moderna propia para matrimonio muy ventilada con sala, cuarto, cocina, patio, servicios, luz y azotea, 13 pesos. Informan Lacret letra I. entre Cortina y Figueroa.
A5 34017 19-27 Ag.

URGEME alquilar baratas, Chaple 11, 15, una cuadra del tranvía, jardín, portal, baño intercalado, tres habitaciones bajas, dos altas, patio, terraza grande. Informan: I-1354.
A5 34024 19-23 Ag.

ALQUILO Primera número 2, bajos, una cuadra Calzada, sala, comedor, dos cuartos. Llaves: J. del Monte 632. Informes: M-3198.
A5 34031 19-27 Ag.

ALQUILO casa espléndida, San Indalecio 33, entre Cocos y Encarnación, dos cuadras Calzada, portal, sala, saleta, tres cuartos, comedor, cuarto y servicio criados, cocina gas y carbón. Llaves en el número 35. Informes: M-3198.
A5 34029 19-27 Ag.

LOMA del Mazo. Revolución C, entre Patrocinio y O-Farrill. Se alquila jardín, portal, tres cuartos, baño intercalado, calentador, comedor, cuarto servicio criados, cielos rasos, entrada independiente, patio y traspatio. Precio situción. F.-2809.
A5 34102 19-22 Ag.

A-6. Concha y Luyanó.

SE ALQUILAN tres casas modernas, Rodríguez entre Fábrica y Reforma. sala, dos cuartos, baño intercalado, comedor, cocina, patio, traspatio. La llave al lado.
A6 33437 15-23 Ag.

SE ALQUILAN los altos de Arango y Fomento al lado de la bodega con sala, comedor, 2 cuartos y todo lo demás. Precio módico.
A 6 33868 18 27 Ago.

SE ALQUILAN altos Concha y Velázquez, compuestos de sala, comedor, tres habitaciones, cocina y baño. Informa: Luis González. Tel. A-1157.
A6 33800 17-23 Ag.

A-7. Sto. Suárez y Mendoza.

SE ALQUILA
Avenida Serrano 85, hermosa casa, grandes habitaciones, abundante agua Precio Económico. Informan: A-3480.
A7 34089 19-27 Ag.

SANTOS Suárez. Luis Estévez, 161, esquina a Goss; alquilo casa moderna propia para numerosa familia; es nueva; tiene garage. Llave al lado. Informes telf. A.-2747.
A7 34110 19-22 Ag.

SANTOS Suárez. Se alquila una casa cómoda y fresca en lo mejor de Santos Suárez. Informa: D-Strampes número 84, entre Libertad y Milagros.
A7 34027 19-23 Ag.

ALQUILO. Altos Serafines y San Indalecio, sala, comedor, tres cuartos. Llaves en la bodega. Informes: M-3198.
A7 34030 19-27 Ag.

ALQUILERES

ONCE pesos con luz, alquilo casita interior, independiente, a media cuadra de la línea de Santos Suárez, Figueroa 21, entre Santa Catalina y Milagros. Le conviene verla.
A7 828 12-22 Ag.

SANTOS Suárez, Avenida de Serrano número 43, magnífico piso alto, con todas las comodidades, para mucha familia. I-6759.
A7 33724 17-26 Ag.

PARQUE Santos Suárez, se alquila la casa Santa Emilia 44, portal, sala, comedor, tres cuartos y demás servicios, precio módico, llave bodega. Otros informes, F-4393.
A7 33849 17 ag 21

A-9. Guanabacoa y Cojímar.

GUANABACOA, alquilo casa, Pepe Antonio 5 y medio B., acabada pintar, sala, cuatro cuartos, servicios completos, patio, árboles, comunicación. Precio 27. Llave, tienda. Telf M-6274.
A9 33488 15-23 Ag.

A-12. Solicitud de Alquileres.

SE NECESITA una casa en el Vedado o sus alrededores, de seis cuartos y demás comodidades, de planta baja y sobre $80. Beers and Company, O-Reilly 9 1-2. A-3070.
A12 33943 18 ag 21

SE NECESITA una casa en el Vedado o sus alrededores de 6 cuartos y demás comodidades de planta baja y sobre $80. Beers y Co. O-Reilly 9½. A-3070.
A 12 33943 18 21 Ago.

B-1. Casas-Apartamentos.

EDIFICIO "MARTINEZ PITA"
No alquile casa sin antes ver éstas, con dos y tres cuartos y con todos los adelantos y confort, exclusivo sus neveras Frigidaire, a precios de situación. Jovellar 28, entre Espada y Hospital. Telf. U-2261.
B1 34087 19-3 Sep.

EDIFICIO Montes, Línea y D. Alquilo precioso apartamento de esquina; tres habitaciones, sala comedor, baño y servicios de criada. Todas las piezas dan a la calle. Informan en la misma. Hay elevador.
B1 34127 19-24 Ag.

AMARGURA 80, se alquilan apartamentos muy baratos; modernos, cómodos y frescos; tres cuartos, sala, comedor, baño intercalado e incinerador de basura. Amargura 76, primer piso, apartamentos chicos, propios para matrimonios muy cómodos y bonitos. Informes Amargura 63.
B1 34130 19-24 Ag.

EN LO MAS céntrico de La Habana, Galiano y Concordia «Edificio Zendegui», apartamento moderno. Precio económico. F-6348.
B1 34045 19 ag 23

J. ESQUINA 21, Vedado, apartamentos lujosos, sala, comedor, uno o dos dormitorios, baño intercalado, cuarto criados, etc. Alquileres situación. Avelino.
B1 266 8-23 Ag.

APARTAMENTOS
Desde $27
Edificio Balaguer
Animas número 1 entre Zulueta y Monserrate.
Palacio Díaz Blanco
Belascoaín 120 entre Clavel y Antonio Díaz
CONSERJE Y SERVICIO ESMERADO EN AMBOS EDIFICIOS

THE TRUST COMPANY OF CUBA
Informes en el Departamento de Bienes
Obispo 53. M-6917.
B 1 33896 18 28 Ago.

SAN LAZARO 200 y Malecón 62. Se alquilan apartamentos y habitaciones con luz y agua corriente. Precios de situación. Informan encargada. Telf. A-6189 y M-2863.
B1 33349 14-24 Ag.

EDIFICIO «Aguiar», Industria 72 y medio, apartamentos de dos habitaciones y baño completo, luz, limpieza, teléfono, agua caliente y ascensor día y noche. Precios módicos, absoluta moralidad.
B1 125 7-6 Sep.

SE ALQUILA San Miguel 36 y 38 moderno apartamento con sala, 2 cuartos con baño intercalado completo, comedor cocina y calentador de gas. Infirman por el teléfono F-5707 la llave en la sastrería de los bajos.
B 1 33873 18 25 Ag.

$16 a $25, apartamentos modernos, ventilados. Sala, cuarto, comedor, baño completo, calentador, cocina gas, edificio estilo Español. S. Lázaro ent. Hospital y Espada, botica, informan.
B1 33585 15 ag 23

VEDADO, calle 35 entre 6 y 8, se alquilan bonitos y amplios apartamentos compuestos de dos habitaciones, cocina y servicios, con luz, todo independiente, acabados de fabricar, a $12, tienen garage, F-3736.
B1 945 13 agos 23

B-2. Locales y Naves.

OFICIOS No. 90, BAJOS
Se alquila hermoso local con doscientos metros cuadrados; pegado al edificio de la Embajada y Consulado de España. Informan al lado, almacén de M. Muñoz y Co. Telf. A-1474.
B2 34210 15-4 Sep.

INQUISIDOR No. 37, BAJOS
Se alquila este amplio local propio para almacén o establecimiento; junto al nuevo edificio de la Embajada y Consulado de España; se da barato. Informan en Oficios 88, bajos. A-1474 almacén de Manuel Muñoz y Co.
B2 34209 20-4 Sep.

MAXIMO Gómez 234, próxima a Belascoaín, alquilo local propio para almacén, fábrica de tabacos y cigarros u otra industria o comercio. Informes: Cuba 52, de 3 a 5. Tels. A-7625 y F-4878.
B2 34233 20-30 Ag.

SE ALQUILA para café, barra o lechería, gran local, mejor cuadra. Cuadra Cuatro Caminos, acera sombra, al lado del cine «Violeta». Monte 297.
B2 34009 19-26 Ag.

ALCANTARILLA 36
Se alquila, con armatostes, vidriera, cuatro habitaciones altas. A-1805. Precio de situación. La llave en los altos.
B2 34000 18 ag 22

PAULA 76, BAJOS
Local de 200 metros muy propio para almacén o depósito. Es moderno. Está próximo a Terminal y muelles Llaves, bodega. Informes: M-4803.
B2 34034 19-22 Ag.

PAA ESTABLECIMIENTO
Se alquilan los bajos de Monte esquina a Aguila. Informes: 9dificio «Bacardí», Apartamento 401, señor Francisco Torres. A-7830.
B2 34079 19-24 Ag.

SE ALQUILA un hermoso local chiquito propio para comercio o industria, en lo mejor del Vedado, calle 17 número 24, entre E. y F., tiene Telf.
B2 34007 19-23 Ag.

SE ALQUILA en Concepción de la Valla 2, esquina a Campanario, local propio para comercio o industria. Informa: Luis González. Telf. U-1157.
B2 33806 17-23 Ag.

SE ALQUILA en Desagüe, casi esquina a Infanta, un local propio para industria. Precio de situación. Informa: Luis González. U-1157.
B2 33801 17-23 Ag.

LOCAL para bodega, con su armatostes y mostrador, alquilo en el reparto Los Pinos. Avenida del Apóstol y Finlay, con dos accesorias. Precio 35 pesos. Luis González. U-1157.
B2 33810 17-23 Ag.

ALQUILERES

A PRECIOS MODICOS
Ofrecemos los siguientes locales
Aguiar 71
Bajos, entre Obispo y Obrapía, propio para oficina de banco, compañía de vapores o agencia de seguros, con servicio de limpieza, renta mensual 250 pesos

Animas 1
Bajos, frente a la plaza del Polvorín, en 50 pesos.

THE TRUST COMPANY OF CUBA
Informes en el Departamento de Bienes
Obispo 53. M-6917.
B 2 33895 18 28 Ago.

PADRE VARELA
Local propio para zapatería, sastrería o tienda, con tres habitaciones, cocina y servicios. Informan: F-2134. Precio $85.
B2 33884 18 24 Ago.

ALQUILO amplia nave en Subirana 99, entre Desagüe y Benjumeda, agua abundante. Precio de situación. Informa: Dr. López Ibáñez. Oficios 12. Telf. M-1518. La llave en la bodega.
B2 33735 17-27 Ag.

A PRECIO DE SITUACION
Nave de 500 metros y 8 de puntal, una habitación y servicios, a dos cuadras Esquina de Tejas 25 pesos. Cruz del Padre 13, por Velázquez. Llaves, bodega. Informes: U-2424 y U-3131.
B2 33762 17-25 Ag.

SE ALQUILA en Bernaza 18, una nave y el primer piso, amplio y muy espacioso, alquiler barato. Informan, Zulueta 36 G. Telf. A-9266.
B2 33560 15 ag 23

ALQUILO en San Ignacio 84, gran local para comercio con entresuelo para oficina, precio módico. Dr. A. Fernández, Habana 86, tercer piso.
B2 33446 15-25 Ag.

ALQUILO en centro de Habana, Virtudes y Escobar, hermoso local esquina, lindamente azulejeado, con puertas metálicas, propio para cualquier establecimiento, baratísimo. Informan: Virtudes y Gervasio, bodega.
B2 33390 14-29 Ag.

ALQUILO un local espacioso, claro y seguro para comercio, industria o depósito, Conde 19, entre Bayona y Picota, cerca Estación y Muelles. Llave en el frente. Informan: I-2053.
B2 33339 14-22 Ag.

PARA MUEBLERIA
Local estupendo, con frente de vidrieras, piso mosaico, mide 8 metros de frente, por 20 de fondo, está vacío hace cinco días, no pierda oportunidad, se da por la mitad de su valor, está en San Nicolás número 221, entre Corrales y Gloria, a una cuadra de Monte. Informan: Gloria e Indio. Telf. A-6827. Avelino G. Arango.
B2 33490 15-23 Ag.

GRAN esquina para bodega, calle de Buenaventura y Dolores, no hay ninguna en frente, alquiler reajustado. Informes: Fernández Hno. Pedro Pernas No. 19. Telf. X-2675.
B2 33495 15-25 Ag.

PRADO 109 frente al Capitolio, próximo a desocuparse, se alquilan los bajos, para café u otro comercio. Informes: F-4939.
B2 32010 30-29 Ag.

SE ALQUILA en Subirana y Peñalver una amplia nave, propia para garage u otra industria, precio $100. Informan en Rayo No. 110. Teléfono A-9743.
B-2. 905. 13-21 Agst.

PARA INDUSTRIA o almacén, San Ignacio 20, 250 metros cuadrados, agua abundante, servicio, instalación eléctrica, burros de calle y mercancías, etc., por 35 pesos mensuales. En el mismo informan.
B2 33126 6-21 Ag.

MURALLA 26, se alquila para almacén o comercio. Informan y llaves en Lamparilla número 9. Telf. A-2950.
B2 452 10-9 Sep.

LUZ 36, planta baja, se alquila una nave propia para establecimiento, almacén o taller. Precio 40 pesos. Informan Bufete de Arellano. M-3936 La llave en el bar Nuestra Señora de Belén.
B 33530 15 3 Ago.

B-3 Departamentos.

LINDOS DEPARTAMENTOS
Desagüe 12, en casa moderna se alquilan baratos, muy frescos y amplios departamentos, altos y bajos, con vista a la calle, sala, dos y tres cuartos, baño intercalado, cocina. También interiores. Telfs. FO-1331 y M-7981.
B3 34190 20-25 Ag.

DEPARTAMENTO bajo, independiente, todo servicio, Espada 24, entre San Rafael y San Miguel. Informes: allí encargada.
B3 34147 20-25 Ag.

SE ALQUILAN, dos departamentos, compuestos de dos habitaciones, baños y servicios, Jesús del Monte 303, frente a Santos Suárez. Informan: Peletería La Americana, Belascoaín 28. Telf. U-5117.
B3 34167 20-23 Ag.

PALACIO AURORA
OQUENDO NO. 24
Se alquilan departamentos exteriores e interiores con luz y todos los servicios independientes. Precio de situación. Teléfono U.-8585.
B3 34105 19-26 Ag.

EDIFICIO Montes, Línea y D. Alquilo preciosos departamentos económicos, de una o dos habitaciones con terraza, a la brisa, baño privado y closet. Tranquilidad absoluta. Informan en la misma. Elevador.
B3 34128 19-24 Ag.

ALQUILO departamento alto con todos sus servicios indipendientes, $10 con luz, calle 24 entre 25 y 27, Vedado, casa rústica.
B3 33964 18 ag 21

EGIDO 9 al lado del hotel San Carlos. Alquilo departamento con todo servicio 20 pesos; habitaciones interiores y a la calle a 11, 13 y 14 pesos.
B3 33718 17-27 Ag.

PRECIOSOS departamentos sin estrenar, con balcón a los Cuatro Caminos, dos salones, un baño espléndido, cocina, calentador y lavadero. Nada mejor. Belascoaín 644. Informes, entresuelo.
B3 33650 15 ag 26

SAN IGNACIO número 25, antes de mudarse vea estos frescos y hermosos departamentos para familias, con luz, desde $8. Informes el encargado. Telf. F-3365.
B3 33551 15 ago 25

SE ALQUILA buen departamento interior, moderno, claro, fresco; recibidor, tres cuartos, comedor, cocina y magnífico baño en O'Reilly 51, primer piso alto. En el mismo también espacioso local exterior propio oficina comercial o de profesionales. Informan en el mismo de 9 a 12, de 3 a 5. Teléfono I-2692.
B 3 33761 17 26 Ago.

B-4. Habitaciones

SE ALQUILAN dos cómodas habitaciones con baño y demás servicios, en casa de familia honorable. Calzada 131, esquina a 12, Vedado, frente al Tennis Clib.
B4 34206 20-24 Ag.

VEDADO: Habitación fresca, espaciosa, en familia respetable. Precio módico, 45 pesos por matrimonio. F-2221.
B4 34135 20-23 Ag.

SE ALQUILA una habitación alta con servicios en la calle 6 núm. 204 entre 21 y 23. Telf. F-4039 Vedado.
B 4 33956 18 21 Ago.

M.E.C.D. 2016

ALQUILERES

OPORTUNIDAD: Por 25 pesos mensuales, habitación amueblada, luz, limpieza, teléfono, baño intercalado, inmejorable comida, desayuno. Para dos gran rebaja. Véanla Neptuno 191 altos, entre Gervasio y Belascoaín.
B4 34207 20-25 Ag.

HABITACION amueblada con baño privado, se alquila en casa de familia a persona de moralidad. Lamparilla 64, altos, entre Aguacate y Villegas.
B4 33978 18 sp 17

ALQUILO en Manrique 2, piso 7, una hermosa habitación, con o sin muebles en 15 y 20 pesos. Vista al mar, ventiladísima, baño, agua caliente. Telf. A-8685; casa seria y silenciosa. Daríase comida en casa.
B4 34026 19-22 Ag.

HABITACIONES Y APARTAMENTOS, BARATOS Y FRESCOS
Se alquilan habitaciones y apartamentos de dos habitaciones cada uno, interiores y con vista a la calle, en Maloja número 1, esquina a Monte y Aguila. Alquiler reajustado, de acuerdo con la situación. Las llaves en la misma. Informes: Francisco Torres, Edificio «Bacardí» 401. Telf. A-7830.
B4 34082 19-24 Ag.

HABITACIONES, Habana 170, frente a Obras Públicas se alquilan habitaciones altas y bajas a 7 y 8 pesos con luz toda la noche.
B 4 33922 18 23 Ago.

SE ALQUILAN en Monte 1 letra C entre Zulueta y Prado habitaciones des de 6 pesos para hombres solos. Informan en la misma.
B 4 33924 18 21 Ago.

TROCADERO ciento quince, tercer piso Departamento seis, casi esquina a San Nicolás ,alquilo en doce pesos fresca habitación con balcón calle, baño intercalado. Informes en la misma.
B 4 33740 17 22 Ago.

«LA MATANCERA», Reina 83, esquina a Manrique, habitaciones apropiadas para familia, con servicio, agua, buena comida, moralidad. Precios de lo más económico. Telf. A-0238.
B4 33699 17-24 Ag.

SE ALQUILA en Aguacate 30, segundo piso, una habitación lindísima en casa particular, con todo confort. Más informes al Telf. M-9450.
B4 33731-32 17-26 Ag.

EN EL VEDADO, calle 27 entre 6 y 8, se alquilan habitaciones modernas a 7 pesos, con luz. Las llaves en 27 y 8, bodega.
B 4 33794 17 25 Ago.

SOL 112 y 114; Alquilo fresca y ventiladas habitaciones a 8 y 9 pesos, y Figuras 1, alquilo grandes habitaciones a 8 y 10 pesos.
B4 33719 17-27 Ag.

ALQUILO en casa particular, viuda honorable, dos fresquísimas habitaciones independientes, su baño, 12 pesos a señoras o caballeros; pudiendo vivir como en familia, deseándolo. Milagros 37. Telf. I-6764, I-5192, reparto Mendoza.
B4 33723 19-23 Ag.

HABITACIONES y Deparmentos vista calle, lavabo de agua corriente y luz. Precios de situación. Lamparilla 63, altos, esquina Villegas.
B4 33741 17-22 Ag.

OBRAPIA 96 Y 98
Se alquilan habitaciones con balcón a la calle y un gabinete de mamparas y otras interiores, grandes y frescas, lavabos de agua corriente luz toda la noche. Son especiales para oficinas u hombres solos, matrimonio solo. Precio de situación. Informes, portero.
B4 33476 15 ag 26

EN LAS CASAS Villegas 93, Animas 121, Habana 157 y Aguila 164, alquilo habitaciones y departamentos, muy ventilados y sumamente baratos. Pueden verse a todas horas.
B4 33481 15-30 Ag.

VIBORA: Habitación fresca, sin muebles, con lavabo a señora tranquila. Se cambian referencias. Informan Telf. I-6186.
B4 776 12-22 Ag.

MURALLA número 20, altos, frescas y hermosas habitaciones, con uz eléctrica, desde $9. Informes, el encargado. Telf. F-3365.
B4 33550 15 ag 25

ZULUETA número 32, frente al instituto, frescas y amplias habitaciones a la calle e interiores, desde $5, con luz, informes el encargado. Teléfonos A-2683 y F-3365.
B4 33552 15 agos 25

EDIFICIO Portas, Cuba 36 y Chacón 2. Moderno, fresco, bien situado. Espléndidas habitaciones con y sin muebles, desde $8. Sólo a personas de estricta moralidad. Informa el encargado.
B4 33572 15 ag 23

EDIFICIO Catedral, casa para familias honorables. Hay ascensor, agua abundante. Habitaciones y departamento muy frescos. Visitando este edficio ningún otro le gustará dspués Empedrado No. 4.
B4 C-6535 11-10 Sep.

¡OJO! MONTE 5
Gran casa para familias. Rebajados los precios al 30 por ciento, de acuerdo con la rebaja de sueldos. Habitaciones balcón y lavabo 8, 10, 12. Apartamentos de dos habitaciones a 15, 18, balcón y baño privado; agua caliente, con o sin comida. A-5173.
B4 34022 19-3 Sep.

REGIAS habitaciones. «Edificio Alvarez», Obrapía, 99 esquina a Bernaza. A una cuadra del Parque Central. En lo más céntrico de la ciudad Se alquilan regias y frescas habitaciones con o sin muebles, agua caliente y fría, teléfono. Lema de s propietario: ofrecer el mejor servicio higiene y moralidad. Informes directamente con Victoriano Alvarez. Precios módicos: $10, $12, $14, $15 y $20 mensuales. Por días: $1.00 y $1.50.
B4 32999 5-4 Sep.

"CASA Neptuno". Se alquilan hermosas habitaciones con servicios, Neptuno 189, entre Gervasio y Belascoaín. Telf. U-6940.
B4 32638 3-3 Sep.

HABITACIONES. Se alquilan en Reina 49 esquina a Rayo, Muralla núm. 3 altos y Acosta 41. Precios módicos, luz y agua abundantes. Preguntar por la encargada.
B-4. 930. 13-21 Agst.

SE ALQUILA una habitación, Galiano y Trocadero, altos del bar. Informa: Luis González. U-1157.
B4 33802 17-23 Ag.

B-6. Hoteles.

HOTEL BELMONT
San Rafael e Industria. M-3773. E más amplio y mejor situado. Co. las brisas de una playa, en el corazón de la ciudad. Precios inigualables. Habitaciones y apartamento con o sin muebles. Lujosos baño. privados. Agua caliente. Comidas seleccionadas. Nuestra especialidad: familias residentes, viajeros del interior. Una visita y se convencerá.
B6 33161 6 ag 2

HOTEL AMBASSADOR
Clientela permanente de familia del interior y de la Habana. Mu económico, fresco y amplio, precio muy bajos. No hay lujo. Cocina criolla-española. A y Calzada, Vedado. Administrador nuevo.
B6 33144-48 6 sp

HOTEL SANTA FE, S. A.
Se alquilan habitaciones a precios d situación, con o sin comidas, en lo más céntrico de la ciudad. Amistad 61 entre San Rafael y San José.
B6 31792 28 ag 27

ALQUILERES

Nuevo Hotel Luz
Amargura 47 esq. Compostela.
Teléfono M-2395
Hotel para familias del interior y de la Habana, damos mejor comida por menos dinero. Cuartos a la calle para matrimonios desde $50, una persona $30, 35. Apartamentos $75, 80. Al frente de la cocina su nuevo dueño. Háganos una visita, se convencerá.
B6 518 10-10 Sep.

Antiguo Hotel de Luz
Espléndidos departamentos, con baño, agua caliente, con o sin muebles, los más frescos y cómodos de la ciudad, a la brisa del mar, ascensor permanente, comida seleccionada a gusto del cliente, precios especiales para familias de estancia permanente, y para nuestra clientela del interior. Informes: Oficios 35. Telf. M-5764.
B-6. 761-917. 12-11 Sep.

THE SAVOY
F Y 15, VEDADO
Teléfono F-6616
Situado en un lugar alto del Vedado, con fácil y frecuente comunicación con la ciudad y repartos; rodeado de jardines, con 600 metros de hermosos portales. Las habitaciones tienen ventilación directa, teléfono, closet y baño particular con agua fría y caliente. Precios moderados incluyendo tres excelentes comidas bien seleccionadas; el servicio en mesas separadas para cada familia.
B6 32693 3 sept 3

PALACIO HOTEL
Torregrosa. Compostela 65 esquina a Obrapía. Teléfono M-1366. Su nuevo dueño ofrece residencia a familias estables y del interior, con precios muy reducidos. Excelente comida, se admiten abonados al comedor. Espléndidas habitaciones con baños privados. Elevador día y noche. Se habla inglés.
B6 32310 31 ag 30

HOTEL "ROMA"
Dedicado a familias estables y pasajeros del interior. Gran reducción de precios: excelente comida. Se admiten abonados al comedor. Roof Garden. Servicio a la carta. O-Reilly y Aguacate. M-6944. Cable: Romotel.
B6 C-6517 22-21 Ag.

HOTEL NUEVO
VILLEGAS NUM. 110
Entre Muralla y Sol. Teléfono M-6674 La Administración de este Hotel ofrece a las familias del interior y d la ciudad habitaciones muy frescas, con muebles o sin ellos, comida, agua corriente (fría y caliente), servici de ropa, limpieza, teléfono y elevado día y noche. Matrimonios, $45 mensuales. Orden, moralidad, buen trato M. Q.
B6 J. I. R. 6 ag 2

HOTEL MANHATTAN
Su antiguo dueño Villanueva ha vuelto hacerse cargo de este antiguo y conocido hotel. Se han realizado grandes reformas en el comedor y salón de recibo; cuenta con una excelente cocina a precios sumamente módicos por meses y con comida, precios convencionales, San Lázaro y Belascoaín. Teléfono U-1057.
B6 31741 28-27 Ag.

SE SOLICITAN

S-1. Criadas y Criados.

NECESITO una criada para cuartos y un joven español para criado de mano, sueldo 20 pesos y ropa limpia. Informan: Compostela 58, bajos.
S1 34182 20-22 Ag.

PARA TODOS los quehaceres de una casa pequeña y dos de familia se solicita una criada. Sueldo 12 pesos. Se exigen referencias. Príncipe 14 por Espada, segundo piso.
S 1 33888 18 21 Ago.

S-11. Agentes y Socios.

NECESITO socio o socia que invierta mil pesos y su trabajo, negocio serio, lucrativo, administrándolos él mismo. Preferible tenga automóvil, sea buen vendedor o buen oficinista, pero no indispensable. Señor Castro, Florida 8. Telf. A-2288.
S11 34216 20-22 Ag.

SOCIO: Deseo encontrar persona seria, que quiera emplear 1,50 pesos en un negocio nuevo garantizado y muy productivo. Deja libre de 600 a 1,000 al mes, en tiempos malos. A. B. DIARIO DE LA MARINA. Dep. Anuncios Clasificados.
S11 34086 19-23 Ag.

VENDEDORES que conozcan bien la plaza, bodegas y vidrieras, se solicitan. Si no tiene experiencia y buenas referencias no se presente. Zanja, 71. 9 a 10 a. m.
S11 34100 19-22 Ag.

SOLICITAMOS agentes para vender Radios, (actualmente es el artículo más fácil venta), pagamos buena comisión, y nuestro plan de ventas a plazos, es el que mayores ventajas tiene para el vendedor. Diríjase a Universal Music & Comm Co. San Rafael esquina a Consulado.
S11 33696 17-3 Sep.

SE OFRECEN

O-1. Criadas y Criados.

JOVEN español, desea colocarse de criado de mano, es limpio y formal, sabe trabajar y no tiene pretensiones, tiene buenas referencias. Informan: FO-2793.
O1 34196 20-23 Ag.

SE DESEA colocar una joven del interior, para limpiar, cocinar o manejadora, sabe coser, un poco. Telf. M-8325, duerme en la colocación.
O1 34189 20-23 Ag.

UN CRIADO de mano español, acostumbrado a servicio fino en casas particulares desea colocarse; tiene buenas referencias de donde trabajó; no tiene muchas pretensiones. Informan: M-8163.
O1 34185 20-22 Ag.

DESEA colocarse criado de mano, peninsular, experimentado en todo esmerado servicio, y con referencias de casas conocidas; también un joven para segundo criado, camarero, portero, jardinero, fregar máquinas, ayudante cocina y otros trabajos. Telf. A-4792, (tintorería).
O1 34183 20-22 Ag.

DESEAN colocarse dos jóvenes españolas, para criadas de mano, cuartos o manejadora, saben lavar y planchar, cosen algo, tienen buenas referencias. Informan: M-4312.
O1 34164 20-22 Ag.

SE OFRECE experto criado japonés con referencias, se desea colocar de criado de comedor o ayuda de cámara, conoce todo servicio fino y está muy práctico. Llame: Telf. A-5777.
O1 34136 20-22 Ag.

BUEN CRIADO desea colocarse en casa de familia, práctico y con buenas referencias de las casas donde ha servido. Informan: Telf. A-3318.
O1 34219 20-22 Ag.

SE DESEA colocar una joven española, para criada de mano o de cuarto; ayuda a la cocina. Tiene referencias. Teléfono U.-7057.
A5 34103 19-3 Sep.

SE DESEA colocar muchacha española, para criada de mano o para los quehaceres de un matrimonio solo. Sueldo $20. Informes telf. letra F.-2545.
O1 34121 19-22 Ag.

SE OFRECEN

SE DESEA colocar joven español de criado de mano, habituado servicio fino sabe hacer toda clase cocktails, tiene muy buenas referencias, llamen al Telf. F-1849.
O1 34117 19-22 Ag.

JOVEN español, desea colocarse de criado de mano, sabe servir mesa, no tiene pretensiones, referencias, cuatro años con la misma familia. Telf. M-5725.
O1 34044 19-21 Ag.

SE OFRECE una señora joven, española, para criada, entiende de cocina, sabe coser, lavar y planchar; tiene recomendaciones. Informan: Tel F-6081.
O1 34001 19-21 Ag.

SE OFRECE joven española para criada de mano o manejadora, sabe trabajar de costurera; tiene buenas referencias. M-5154.
O1 34059 19-21 Ag.

SE DESEA colocar una joven española, de criada de mano, manejadora o criada de comedor; tiene referencias. Informan: Telf. M-5789.
O1 34062 19-22 Ag.

DESEAN colocarse dos muchachas españolas, una de criada de mano o de cuartos; la otra, para cocinar y limpiar; tienen referencias. Informan Telf. U-8678, Concha.
O1 34091 19-21 Ag.

UNA JOVEN espaola, desea colocarse de criada de mano o de cuartos. Telf. A-3039.
O1 34094 19-22 Ag.

JOVEN española, desea colocarse de criada de mano, manejadora o para todo servicio de corta familia; tiene buenas referencias de casas que trabajó 9 años. Informan: Telf. F-1016.
O1 34095 19-21 Ag.

DESEA colocarse criado español, práctico en todo servicio, inmejorables referencias de casas conocidas. Telf. A-3832.
O1 34092 19-21 Ag.

DESEA colocarse una joven española de criada de manos tiene referencias. Telf. U-1817.
O1 33952 18-22 Ag.

SE DESEA colocar una joven española para criada de cuartos o de comedor o manejadora sabe coser y servir la mesa a la rusa y es cariñosa con los niños, tiene buenas referencias. Telf. X-1168.
O 1 33871 18 21 Ago.

JOVEN española desea colocarse de criada de mano o manejadora tiene referencias. Tef. A-3726.
O 1 33907 18 21 Ago.

SE DESEA colocar una española para criada de cuartos o comedor o manejadora. Tiene referencias. Informan calle 12 esquina a 11. Telf. F-1661.
O 1 33941 18 21 Ago

MUCHACHA Húngara educada y trabajadora desea trabajar en casa buena como criada de cuarto, comedor o manejadora con muy buena referencias. Telf. M-5498.
O1 33955 18 ag 22

SE DESEAN colocar dos jóvenes españolas, una para criada de mano o de cuartos, otra para limpiar y ayudar en la cocina, tienen referencias. Informan, Telf. U-7056.
O1 33977 18 ag 21

DESEA colocarse una española para criada de cuarto o comedor, tiene buena presencia y sabe servir a la rusa, cose bien y tiene muy buenas referencias de casas conocidas. Teléfono I-6592.
O1 33957 18 ag 21

DESEA colocarse una señora recién llegada del campo, sabe trabajar de todo, sin pretensiones, sabe algo de costura, puede llamar: Telf M-2728.
O1 34060 19-21 Ag.

DESEA colocarse una joven española buena criada de mano o para manejadora o cuartos; tengo referencias de buenas casas. Telf. A-4792.
O1 34068 19-21 Ag.

MARIA: Joven de color, desea colocarse de criada o manejadora, tiene referencias de las casas donde ha trabajado y desea ganar de 20 pesos en adelante. Telf. A-4521.
O1 34072 19-22 Ag.

DESEA colocarse sirviente, para comedor y otros trabajos análogos, tiene buenas referencias de las casas que ha trabajado, en honrado y trabajador. Llamen: Telf. F-5884.
O1 34074 19-22 Ag.

SE DESEA colocar una joven del país para cuartos, o criada de mano, entiende de costura o cualquier otro servicio. Telf. U-2694.
O1 37019 19-22 Ag.

JOVEN japonés, desea colocarse en casa particular, criado de mano, sabe cualquier trabajo. Llame: Harada Telf. A-9814.
O1 34052 19-22 Ag.

SE DESEA colocar una muchacha joven para criada de cuartos, no le importa repasar ropa, es formal y trabajadora y también señora de mediana edad, para limpiar o cocinar. Informan en el Telf. I-7185.
O1 34025 19-25 Ag.

UNA JOVEN española desea colocarse de criada de mano, manejadora, criada de cuartos o para todo el día, quehacer de poca familia, sabe trabajar y tiene referencias. Informan, Empedrado 62, altos.
O1 33821 17 ag 19

SE OFRECE un criado de mano español, con referencias. Telf. F-5822
O1 33734 17-25 Ag.

DESEA colocarse una joven para criada de manos o de cuartos, tiene buenas referencias. Informes. Teléfono U-2148.
O 1 33945 18 21 Ago.

SE OFRECE joven española, buena criada de mano o para cuartos, es formal y sabe trabajar; tiene referencias de buenas casas. Telf. I-7750.
O1 33767 17-22 Ag.

O-2. Cocineras y Cocineros.

SE DESEA colocar un buen cocinero para casa de huéspedes o particular. Telf. U-1320. Pocito 32.
O2 34201 0-22 Ag.

JOVEN chino, repostero, con buenas referencias, sabe cocinar bien y cumplir su obligación lleva tiempo en el país. Informan: Telf. M-4843 o M-5014, por Antonio Li.
O2 34178 20-22 Ag.

SE OFRECE cocinero repostero, peninsular, muchos años de práctica, limpio y formal, tiene recomendación. Informan: Galiano y Zanja, bodega. Telf. M-4797.
O2 34208 20-22 Ag.

SE OFRECE se ofrece un cocinero repostero excelente, asiático,cabe cocinar, muy práctico cocina española, criolla y cumple su obligación; tiene buenas referencias de casas particulares. Telf. U-6983.
O2 34180 20-24 Ag.

SE OFRECE una buena cocinera a la criolla, española y americana, sabe hacer buenos dulces y tiene referencias de buenas casas. Telf. A-4792
O2 34181 20-22 Ag.

ESPAÑOLA de mediana edad desea colocarse de cocinera repostera, lleva tiempo en el país y tiene buenas referencias. Informan: Telf. F-1326.
O2 34174 20-22 Ag.

SE DESEA colocar una joven española para cocinar y limpiar a corta familia, de moralidad; cumple su obligación: tiene buenas referencias de casa particular. Telf, M-5262.
O2 34120 19-21 Ag.

SE DESEA colocar joven española para cocinar y limpiar y otra para cocinar solamente. Tiene referencias; es trabajadora; honrada. Informan teléfono F.-6156.
O2 34118 19-22 Ag.

SE DESEA colocar una muchacha española, para cocinar y limpiar o para cuarto. Telf. M.-4882.
O2 34111 19-21 Ag.

SE DESEA colocar una peninsular para cocinar y limpiar para corta familia. Tiene referencias, de 6 a 11 y de 3 a 6 p. m. A.-5992.
O2 34097 19-21 Ag.

SE DESEA colocar una muchacha española para cocinar o criada de mano. Informan telf. F.-6079.
O2 33744 19-22 Ag.

SE DESEA colocar una cocinera repostera española tiene referencias, duerme fuera de la colocación. Telf. F-6094.
O 2 33889 18 22 Ago.

JOVEN española desea colocarse de cocinera, entiende de repostería, tiene referencias no le importa limpiar algo. Telf. U-5088.
O 2 33911 18 21 Ago.

SE OFRECEN

SE OFRECE joven española para cocinar y limpiar a corta familia; sabe hacer algunos dulces. Tiene buenas recomendaciones de donde ha trabajado. Telf. A.-3343 y A.-3806.
O2 34098 19-21 Ag.

DESEAN colocarse dos muchachas españolas para cocinar y limpiar o criada de mano; están prácticas en el servicio o de comedor o cuarto. U.-8678, Laura.
O2 34124 19-21 Ag.

SE DESEA colocar una joven española, cocinera y repostera, para todo el trabajo de una familia corta. Está práctica en el trabajo y tiene inmejorables referencias. Teléfono A-5126, Barnet número 63.
O2 33986 18 ag 21

SE DESEA colocar una joven española para cocinar o cocinar y limpiar siendo corta familia, desea buena familia, es formal y trabajadora. M-2111.
O2 33958 18 ag 21

SEÑORA española, joven, desea colocarse de cocinera y repostera o para todo, para corta familia; tiene buenas referencias. Telf. F-6079.
O2 34010 19-21 Ag.

BUEN COCINERO y repostero asiático, desea colocarse en casa particular; cocina bien a la criolla, española, francesa y americana; tiene buenas recomendaciones. Informan Teléfono M-5010. Preguntar por José Wong.
O2 34043 19-22 Ag.

DESEO colocarme para cocinar y ayudar, soy de color y de mediana edad, tengo muy buenas referencias y duermo en la colocación. A-8066.
O2 34047 19-21 Ag.

SE OFRECE maestro cocinero experto en toda clase de cocina y repostería, para casa particular o cualquier giro; tengo referencias de buenas casas. Telf. A-4792.
O2 34067 19-21 Ag.

UN JOVEN asiático, desea colocarse en casa particular, cocinero, repostero, cocina bien y limpio, a la criolla, española y americana; tiene buenas referencias. Domicilio: Santa Clara número 3. Telf. A-1472.
O2 34065 19-22 Ag.

JOVEN cocinero, asiático, desea colocarse casa comercio, particular, cocina americana, española, criolla y repostería, habla castellano correctamente. Informan. Telf. A-4324. Manrique número 110.
O2 34061 19-22 Ag.

SE DESEA colocar un cocinero del país repostero bien sea particular huéspedes o establecimiento sale al campo entro en negocio también. Informe Telf. M-5735.
O 2 33865 18. 21 Ago.

SE DESEA colocar una joven de color para cocinar y limpiar. Telf. F-3442.
O 2 33901 18 21 Ago.

DESEA colocarse una señora española de cocinera y repostera duerme en la colocación y tiene buenas referencias. Informan. Telf. F-4074.
O 2 33930 18 23 Ago.

O-3. Manejadoras

DOS JOVENES españolas, desean colocarse de manejadoras o limpiar, saben coser algo. A-2646.
O3 34054 19-21 Ag.

ENGLISH speaking girl wish poistion as nurse or maid have reference. Call. F-1244.
O3 34013 19-22 Ag.

UNA PARDA de mediana edad, desea colocarse para manejar un niño y algún lavado de ropa fina; tiene referencias. Dragones número 104 altos.
O3 34040 19-21 Ag.

O-6. Choferes

SE OFRECE buen chauffeur mecánico; sabe manejar toda clase de máquinas; conoce bien el tráfico; referencias de muchos años en una casa. Teléfonos A.-3343 y A.-3806.
O6 34099 19-22 Ag.

CHAUFFEUR mecánico, experto en toda clase de máquinas, 8 años de práctica, se ofrece a familia solvente y honorable, tengo buenas referencias, garantía absoluta y competencia en mi profesión. Telf. F-3801.
O6 33623 16 ag 22

DESEA colocarse un chauffeur español serio y experto en el manejo y práctico, tiene buenas referencias. Tef. FO 1403.
O 6 33913 18 21 Ago.

DESEA colocarse chauffeur español, experto en toda clase máquinas y mecánica, sin pretensiones; tengo referencias de casas conocidas. Telf. A-4792.
O6 34069 19-21 Ag.

O-7. Costureras, modistas y Sombrereras

SE OFRECE señorita muy práctica en toda clase de bordados a mano, para San Ramón mande a bordar sus pañuelos, precio de situación, presenta labores realizadas, va a domicilio. también corta y cose por figurín. Sta. Emilia 136 entre Durege y San Julio. Telf. I-3385.
O7 33836 17 ag 24

MODESTA española desea encontrar casa para coser no le importa ayudar a la limpieza, corta por figurín. Desea casa de moralidad. Tiene referencias. Teléfono F-1408.
O 7 33923 18 22 Ago.

MODISTA, corta y cose por figurín francés, a precio situación, recibo trabajo en mi casa y también salgo a las casas a trabajar y doy clases corte y costura y clases bordados a máquina. Telf. FO-1140.
O7 33751 17-23 Ag.

O-10. Oficinistas

JOVEN de 19 años taquígrafo y mecanógrafo con conocimiento de contabilidad, desea colocarse en oficina o casa de comercio sin pretensiones. Informes: Ferretería de Belascoaín y San Rafael. Telf. U-5215.
O 10 33883 18 24 Agot.

TENEDOR de Libros. 20 años práctica, referencias inmejorables. Toda clase de trabajos, oficina especialmente, arreglo contabilidades atrasadas o mal llevadas. Avisos: Teléfono A-7146.
O10 32228 31-30 Ag.

O-12. Ofertas Varias.

SE DESEA colocar dos muchachos blancos, 18 años para mensajeros u otro giro con bicicleta o sin ella Informan: Telf. X-2375.
O 12 33717 17 21 Ago.

AGENCIAS DE COLOCACIONES

"LA MATANCERA"
A-7740 Sirve rápidamente cocineras criadas, toda clase de servidumbre y empleados de ambos sexos con referencias. Calle Sol 103. Servicio permanente a todas horas.
X 32734 4-4 Sep.

LA CUBAN American Employmen envía a usted cualquier clase de empleado competente y plenament garantizado para cualquier clase d empleo. Una llamada a nuestros teléfonos le convencerá. Teléfonos A 3343, A-3806.
X 33196 6-21 Ag.

EMPLEADOS competentes para todas clases de trabajos, hombres y mujeres del país y extranjeros, con referencias inmejorables. Beers and Co., Agencia Americana. A-3070.
X 32671 3-24 Ag.

SE COMPRAN

C-1. Casas.

COMPRO casa mampostería, alrededores de La Habana, cerca, tranvías o guaguas, sala, comedor, dos cuartos, baño, cocina, patio grande. 1,500 pesos. Hago negocio en el acto, al contado. No corredores. Informa: Moreno letra H, entre Cepero y Arzobispo, Cerro. Hipólito.
C1 33733 17-22 Ag.

C-2. Solares.

COMPRO solar Miramar o Alturas Almendares, 1,200 varas aproximadamente. Pago al contado, $3 vara. Jorge Govantes. San Juan de Dios 1. M-9595, A-5191.
C2 33653 16 ag 26

SE COMPRAN

C-3. Fincas Rústicas.

INGENIO de fabricar azúcar. Deseo comprar ingenio en la provincia de la Habana. Ofertas por escrito con todos los detalles. A Caliger Apartado 1010, Habana.
C3 C-R. ind.

C-4. Establecimientos.

COMPRO, VENDO Y CAMBIO
Bodegas y toda clase de establecimientos y propiedades. Bodegas con 300 pesos con todo. Informes: Sr. Suárez, Belascoaín y Figuras. Café.
C-4. 941. 13-23 Agst.

C-5. Muebles y Prendas

A-4559. Compro muebles, liquido casas completas, baúles, maletas, máquinas coser, escribir, burós, archivos, piano, nevera, antigüedades, objetos de arte, ropa hombre, caudales, piano, negocio rápido. A-4559.
C5 34070 19-26 Ag.

COMPRO muebles finos. X-2854, Mastache.
C5 34192 20-23 Ag.

C-6. Maquinarias.

DESEO comprar una máquina pequeña de rebatir latas. Domínguez. Telf. X-1794.
C6 33944 18-24 Ag.

C-12. Objetos varios.

NOTA. Admito en depósito con poco alquiler o sin alquiler, enseres de café, fonda y bodega, hoteles, exclusivamente. No malvenda dichos enseres sin antes llamar al teléfono A-6819.
C12 23992 18 ag 21

COMPRAMOS
Dos tornos de los usados para tornear madera, es necesario que estén en buenas condiciones. Diríjase a Varas y Collazo. Neptuno 230, entre Hospital y Espada.
C12 34159 20-30 Ag.

SE VENDEN

V-1. Casas.

VENDO mi casa, San Mariano y Mayía Rodríguez, nueva, a la primera oferta razonable, dejando la mitad en hipoteca. Informan en la misma a todas horas, Martínez.
V1 34187 20-23 Ag.

VALE $12,000, LA DOY EN $4.200. VENDO MODERNISIMA
Casa en la Víbora parte alta muy saludable; consta de portal, sala, cuatro cuartos, baño intercalado completo, comedor, cocina, servicios de criados y muchas comodidades, poco de contado. Informa su dueño en Monte 317. Casa Vila.
V1 34202 20-23 Ag.

COMPRE casas pequeñas en buen punto y ríase de la quiebra de valores y Bancos. Aproveche esta ocasión que puede no volver. López, U.-4791.
V1 34116 19-4 Sep.

SE VENDE o se cambia por casa en La Habana, Vedado o Cerro, que no tenga gravamen, una casa Quinta a 20 minutos de La Habana, cercada Peerless, frutales, todas comodidades. Informan: Neptuno y Campanario, peletería Versailles, señor López.
V1 34057 19-25 Ag.

GANGA, vendo casa de 3 plantas moderna, calle Escobar, cerca de Reina. Precio $10,000, renta $105. Dueño: FO-2188. Sr. Quintana.
V1 34133 19-21 Ag.

SE VENDE en uno de los mejores puntos del Reparto de Almendares, dos residencias chiquitas, de altos y bajos, acabadas de construir y con facilidades de pago. Informes: Joaquín Martí, constructor. Reparto de Almendares, calle Consulado y D. Teléfono FO.-2449.
V1 34122 19-22 Ag.

SE VENDE
La nave Florencia 69, Cerro; un tanque para agua, de 3,00 galones; una prensa «Prosperity 38»; un tambor 36 x 32; una centrífuga 20. Véase al Sr. Conradson, tren de lavado del Hotel Sevilla.
V1 34042 19-24 Ag.

200 CASAS en venta, grandes y chicas en todos los barrios, desde 1,500 pesos. Verdaderas gangas. Informa: Ricardo, Concepción 104. Telf. I-3825.
V1 34064 19-28 Ag.

VENDO regalado, regio chalecito de esquina en Alturas de Almendares, próximo tres tranvías, correos, colegios, iglesia, tennis. Propio para familia fino gusto. Puede adquirirlo con 3,500 pesos. Acepto proposiciones Informa: Dueño FO-2187.
V1 34039 19-23 Ag.

SE VENDE una casa por estrenar en Almendares, calle Lanuza entre B. y C., una cuadra de guaguas y tranvías, con jardín, portal, sala, saleta, hall, tres cuartos, baño intercalado, comedor, cocina, pantry, garage, cuarto y servicios de chauffeur, cuarto y servicio de criados y un hermoso patio. Precio 7,500 pesos. Informan en la misma, su dueño. Antonio Llaneras.
V1 33766 17-23 Ag.

CAMBIO bodega por casa, no importa que esté en las afueras, doy vuelto o lo admito. Informa: Tamargo, San José y Belascoaín, café, de 2 a 5.
V1 33757 17-22 Ag.

VENDO casa de mampostería, muy barata y con facilidades de pago, sala, tres cuartos y demás servicios, 1,800 pesos de contado y 1,200 pesos a pagar 20 pesos mensuales. Informa: Manuel Tamargo, San José y Belascoaín, café, de 2 a 5.
V1 33756 17-22 Ag.

En PEREZ y Justicia Luyanó vendo una esquina con establecimento con dos casas una por Pérez y otra por Justicia y un solar al fondo cerrado entre de 230 metros, precio de situación informa su dueño en la misma por Pérez.
V1 33879 18-22 Ag.

V-2. Solares.

SOLAR ESQUINA LLANO
Vendo baratísimo 17.68 x 25 varas 625 sin gravames, Víbora, cerquita la Calzada, también lo cambio por casa chica. Neptuno 208. U-1802. El dueño
V2 34158 20-26 Ag.

MIRAMAR, solar de 1,251 varas en $3.700; ampliación solar de 12x46 en 1.100. Alturas Almendares, solar de 16x30 en $2.500. Dueño Teléfono FO-2188.
V2 34131 19-21 Ag.

ALTURAS de Almendares, se venden dos solares en lo mejor del reparto; precio muy barato. Telf. F-2544.
V2 33729 17-23 Ag.

V-3. Fincas Rústicas

VENDO: Hermosa fnca Término Habana, cinco caballerías, 12,000 pesos, cercada piedra, palmares cercados, cochinos, frutales, una caballería hierba paral, casas, tanques, molino. Cuba 108, altos, derecha.
V 3 33453 15 21 Ago.

FINQUITA árboles excelentes; produciendo muchísimos huevos, carretera tierra colorada, casa nueva, agua, luz, platanal $4.500.00 dos plazos, contado 4,000.00 F-2963.
V 3 33899 18 22 Ago.

V-4. Establecimientos.

SE VENDE una tintorería en 1.500 pesos, con máquina cerrada, para repartir; tiene chapa de este año; máquina de planchar marca Hoffman; una estufa. Todo a como quiera; por tener que embarcarme; para más informes llame al teléfono A-7891, su dueño.
V4 34112 19-21 Ag.

SE VENDEN

VENDO una buena bodega cantinera, en lugar muy centrico, buen contrato, poco alquiler, bien surtida, no soy del giro, y no puedo atenderla, poco de contado, también la cambio por casa. Informa: Sr. Pérez vidriera de tabacos, del café de Prado y Dragones.
V4 34220 20-23 Ag.

SE VENDE una casa de comidas, con todo servicio, con 30 abonados, en 150 pesos. Informan: Telf. A-3318.
V4 34076 19-22 Ag.

VENDO vidriera tabacos en 350 pesos, con facilidades de pago, hago este negocio por no poderla atender. Informan en Neptuno y Manrique, café, García.
V4 34036 19-22 Ag.

BODEGUEROS
Una ganga, barra de las más cantineras de la Habana, por una cuarta parte de lo que vale. Yo tengo otro negocio y no puedo atenderla. Ablanedo. Panadería, Sol 39.
V4 33963 18 ag 21

Se liquidan al por mayor las existencias armatostes y vidrieras del bazar de ropa hecha New York Sport. Belascoaín 121.
V4 33935 18 ag 23

VENDO vidriera de tabacos y cigarros en gran café y restaurant, $12 diarios, $40 y comida, último precio, trescientos cincuenta pesos. Monte y Cárdenas, café, Cuenya.
V4 33630 16 ag 22

¡¡IMPORTANTE!!
Se venden los muebles del hotel París y derecho al local, por no poderlo atender el dueño. Zulueta 83, preguntar al Encargado. Se da barato.
V4 34023 19-25 Ag.

VENDO BODEGA
1,000 pesos de contado, muy cantinera, vivienda para familia. Informa: Tamargo. San José y Belascoaín, café, de 2 a 5.
V4 33758 17 ag 22

VENDO café sin cantina, 2,100 pesos, punto comercial, todo a la moderna, vende 35 pesos, garantizado, alquiler 40 pesos, buen contrato, persona formal. Informan: Monte y Antón Recio. Benito, café.
V4 33773 17 ag 23

VENDO precio situación, Fábrica de Dulces, marca registrada, patente envases, productos acreditados en el comercio, negocio de porvenir con poca inversión; o también solicito socio experto en el giro que aporte quinientos pesos sociedad. Informes: Telf. X-1480.
V4 33755 17-27 Ag.

V-5. Muebles y Prendas.

JUEGO tres cuerpos $50.00; sala, 20 pesos. Estos precios por el término de 3 días. La Casa Mastache, Concha entre Luco y Justicia, Luyanó. Nota: Vendo también a mueblistas.
V5 34191 20-23 Ag.

MAGNIFICO JUEGO DE CUARTO
y otros muebles, se venden. Gran ganga, fina calidad, se venden por embarcarse la familia. Baños 12, entre Línea y Calzada, de 8 a 12 hoy solamente.
V5 34101 19-21 Ag.

MUEBLES y joyas a plazos. Juegos cuarto, sala, comedor. Arte Moderno, hasta con 10 pesos entrada y pagar como usted quiera. Tammbién joyas de todas clases. Grandes facilidades de pago. La Eminencia. Neptuno 188, entre Gervasio y Belascoaín.
V5 946 13-13 Sep.

REFORMAMOS Y ARREGLAMOS
Muebles. Esmaltes. Barnices y tapicería. Mimbres pintados a máquina. Se hacen muebles de encargo. Pedro García, Hospital 20, U-4424. Precios de situación.
PH2 34003 18-2 Sep.

MUEBLES clásicos y arte moderno, muy baratos, al contado y a plazos. Fabricación rápida, según catálogos a elección del cliente. Liquidación de enormes existencias así como Joyería, Relojería, Lámparas, etc., con el fondo y mensualidade que convenga al comprador. La Casa Ruisánchez, Angeles y Estrella. Telf. A-2024.
V5 541 10-10 Sep.

BAULES Y MALETAS
Varios estilos y tamaños. Baules a $3.50, maletas $1.00. Hacemos cambios. La Sociedad, casa de préstamos Suárez 34, entre Apodaca y Gloria. Telf. A-7589.
V5 820 12-127 Ag.

MUEBLES BARATOS
Díaz y Chao. Gran rebaja de precios en nuestras existencias; muebles de cuarto, comedor, sala y recibidor, finos y corrientes, piezas sueltas al contado y a plazos. Tomamos muebles a cambio. Neptuno 197, entre Belascoaín y Lucena. Telf. U-5154.
V5 91 7-6 Sep.

LIQUIDACION DE MUEBLES
Sillas nuevas a $0.80; sillones a $1.50 escaparates, lunas a $12.00; aparadores a 5 y 6 pesos; coquetas a $5.00; baules y maletas, a cualquier precio. Dinero a módico interés. «La Fortuna». Suárez 56 y 58
V5 32865 5-4 Sep.

MUEBLES EN GANGA
Hay juegos cuarto, $40.00; juegos comedor, $35.00; juegos sala o recibidor, $20; escaparates, $6; con lunas, $12; coquetas, $6; aparadores, $2; mesas correderas, $5 mesas noche, $1.50; fiambreras, $2; 6 sillas y dos sillones, $10; e infinidad de objetos que no se detallan a precios de verdadera ganga.

LA PRINCESA
Dinero sobre joyas a módico interés. San Rafael 107. Telf. U-7926.
V5 AC 7404 31 ag 30

V-6. Maquinarias.

VENDO bomba centrífuga, 4 x 3. 400 galones por minuto. Plantas eléctricas Delco y otras, dínamos, motores eléctricos y gasolina, maquinaria carpintería. Calle 2 número 304, Vedado, teléfono F-1805. A. Zulueta.
V6 33539 15 ag 22

V-7. Automóviles y Accesorios

GRAN OPORTUNIDAD. Vendo un cuatro puertas Ford con seis ruedas y seis gomas, en $450. Me urge venderlo. Pregunte por Gilberto en Belascoaín 171.

ESTO SI ES GANGA. Un Twodoor Ford, pintura flamante, con gomas casi nuevas y en perfectas condiciones mecánicas; con un guardafango acanalado lateral y porta-baúl. Lo doy a la primera oferta razonable.

Venga hoy mismo, pregunte por Gilberto y compre el carro. Usted se beneficiará con ello. Padre Varela 171. Teléfono U-1076.

¡OPORTUNIDAD! Cuña Ford del 30, que ha rodado poco y que está en buenas condiciones, la doy a plazos y a un buen precio. Pregunten por Gilberto. Belascoaín número 171.

ME URGE VENDERLO, pues ando corto de plata. Doy o casi regalo un Tudor Chevrolet del 28 con maderas nuevas y buen funcionamiento, puedo dar alguna facilidad aunque prefiero venderlo al contado. Vea a Gilberto en Belascoaín 171.

UN TUDOR DEL 31. Gomas casi nuevas, parte mecánica magnífica. Buena pintura, lo doy a un buen precio. Vea a Gilberto, en Belascoaín número 171.

UN TOWN SEDAN último tipo FORD con muy poco uso. Lo vendemos con facilidades de pago. Gilberto. Belascoaín 171.
V7 CT 15 agos 23

SE VENDEN

CAMION «Internacional» de 1¼ tonelada, con carrocería de estacas y gomas de aire, como nuevo, se vende barato. Agencia «Republic», Monte 427.
V7 34165 20-23 Ag.

REGALO Auburn del 29, 5 pasajeros, buen estado, 200 pesos. Zanja número 69.
V7 33995 18 ag 21

POR EMBARCARME urgentemente vendo magnífico Marmon-Roosevelt Sedan, como nuevo. Puede verse diariamente de 3 a 6. Agencia Marmon, 27 y Espada. Telf. U-1799, Félix.
V7 34005 18 ag 22

VENDO cuña Ford, del 28, buen motor, buenas gomas, 60 pesos. Amargura 11, de 9 a 12 y 2 a 4. A-2940.
V7 33736 17-21 Ag.

GRAN TALLER DE CHAPISTERIA
Reparación en general de radiadores pintura «Duco», soldadura autógena, de Enrique Padilla, Infanta 5, entre Jovellar y San Lázaro. Telf. U-7267. Esta casa pinta con «Duco» todas las reparaciones de los trabajos de chapistería, con precios muy reducidos y con toda garantía en las reparaciones generales. Mi interés es que sea usted un cliente para siempre.
V7 12462 J. I. R. Indf.

V-8. Instrumentos de Música

$1.00 SOLAMENTE le cuesta afinar su piano, cuerdas, teclas trabadas y demás piezas, 20 una. Oiga tocar al afinador lindas piezas. Tel. A-3598
V8 34153 20-22 Ag.

SOLAMENTE por unos días realizamos unos cuantos pianos de las mejores marcas, de absoluta garantía y los precios muy reducidos por ser procedentes de empeño ya vencidos. Ventas al contado y a plazos. La Predilecta. San Rafael y Oquendo. Telf. U-3847.
V8 245 8-23 Ag.

ESCUELA DE GUITARRA
Profesor Rafael Nadal, enseñanza por los métodos modernos y toda clase de acompañamientos. Precios módicos, clases a domicilio. Neptuno 59 altos. Telf. A-6346.
6 4 33912 18 2 Sep.

UN PIANO moderno, completamente nuevo, se vende en Monte 18. Se da por lo que ofrezcan.
V 8 33848 17 21 Ago.

AFINE su piano, pianola, por $2.50. Absoluta garantía. Virgilio Fernández, procedente de grandes fábricas europeas. Taller de reparaciones de piano y autopianos. Zulueta 36 y medio. M-3040.
V8 292 8 ag 23

ORTOFONICA de bellísimo mueble, con muchos discos, 12 pesos, costó 200 pesos, legítima «Victor», de las mejores que han venido. Lealtad 183 y medio. A-2826.
V8 33525 15-21 Ag.

V-9. Utiles de Oficina

SE VENDE un multígrafo Roneo en perfecto estado. Muy barato. Obrapía 65, bajos. Telf. A-3314.
V9 34156 20-23 Ag.

SE VENDE gran máquina de escribir Remgton, último modelo, letras tipo cablegrama. Se da por la mitad costó. Informan: Telf. A-1392.
V9 33523 15-22 Ag.

V-11. De Animales.

VENDO mulos, carros y arreos de todas clases, caballos, mulos de monta, un burro semental de 7 cuartas, caballitos ponies, faetones, arañas, cesta de mimbre, cochecitos. TODO MUY BARATO. — JARRO Y CUERVO. Marina núm. 3. Jesús del Monte. Tel. X-2876.
V11 C-6539 3-3 Sep.

V-12. Objetos Varios.

SE VENDE un Frigidaire en 300 pesos, propio de café, carnicería o bodega, absolutamente garantizado. Leandro Diez. FO-9291.
V12 34046 19-25 Ag.

SE VENDE una mesa de viuda 5 por 10 y otra de Chicago 4 por 8 informes Zanja 54, Bodega.
V 12 33906 18 21 Ago.

SE VENDE una caja de caudales, combinación yale, en perfecto estado, para negocio pequeño o particular en 30 pesos. Informan: Jesús María 15 primer piso derecha.
V 12 33909 18 26 Ago.

COJAN GANGAS
Liquido a precio situación por haber cerrado mi establecimiento, vidrieras, mostradores, pomos para confituras, molino café, motor, caja caudales y demás enseres. Jesús del Monte 296 esquina Santa Emilia.
V12 33491-92 15-21 Ag.

SE REGALA
Completamente gratis, un carro de cuatro ruedas o un troy en perfectas condiciones con marca nueva de 1931 a 1932, al que compre tres mulos de siete cuartas, también casi regalados se den los tres en 150 pesos, están trabajando en materiales de construcción, en la Ferretería Central, Arroyo Apolo número 37. Telf. I-1582.
V12 33393 14-24 Ag.

BILLARES: Vendo dos de viudas nuevas; una 5 x 10 y otra 5 y medio x 11, se dan baratas, calle Almendares y San Manuel, Marianao
V12 149 7-22 Ag.

Y- Casas de Préstamos

PARA OFICINA Y DE OCASION
Burós planos y cortina, máquinas de escribir, sumar, libreros, giratorios mesas de máquinas, archivos, mimiógrafos, accesorios. Véalos, Villegas 6. A-8054.

DINERO
Sobre joyas, máquinas de escribir, sumar, calcular, ropas, objetos de arte, compramos muebles de oficina en general. Villegas 6. A-8954

A-8054, MAQUINAS EMPEÑO
Compro de escribir, sumar, en cualquier estado, archivos, cajas archivos, caudales, mimiógrafos y accesorios en todas cantidades. Llame al teléfono A-8054.
Y 32686 3 sep

DINERO E HIPOTECAS

SE OFRECE

DINERO
Dos grandes y pequeñas cantidades en hipoteca, desde el 6 por ciento en adelante para la Habana y sus barrios. También tengo para los repartos. Operación rápida y absoluta reserva.
JULIO C. GRANDA
Obrapí 33. Telfs.: M-5921. F-5759.
Z-S-C. 33465 15-15 Sep.

EN HIPOTECA doy 500 pesos a 5,000 pesos, sin comisión, Habana, Repartos, también 6,000 pesos a 30,000 pesos, San Miguel 4, restaurant «El Ariete», vidriera, 9 a 3. Diaz. M-4213.
T-S-O 34058 19-27 Ag.

Dinero en Hipoteca
En todas cantidades al tipo más bajo en plaza. Con la mayor reserva y prontitud.
MIGUEL F. MARQUEZ
Empedrado No. 16, altos esquina a Cuba.
E 1090 Ind. En.

FACILITO dinero sobre créditos hipotecarios, alquileres de casas, bóvedas y panteones con mucha reserva, firmo en el día. J. Llanes, Sitios 42 esquina San Nicolás. Teléfono M-2632.
Z s o 33851 17 ag 27

CREDITOS Hipotecarios. Vendo a créditos de $5,000. Garantía: casa y solar. Descuento 15 por ciento de su valor. Telf. A-0383 de 10 a 11 a. m.
Z V 33882 18 3 Sep.

DINERO
No pierda tiempo, cuando necesite tomar dinero en hipoteca o pagaré vea a Fernández Alvarez, San Ignacio 50. Telf. A.-4432, de 2 a 4. Operaciones rápidas y absoluta reserva.
Zs.o. 33027 5-1 Sep

DINERO E HIPOTECAS

SE TOMA

TOMO en primera hipoteca, 500 pesos, sobre casa moderna, de mampostería, en lo mejor de la Víbora, junto a Calzada, con línea de tranvía. Interés 12 por ciento. A-0655.
Z-S-T. 34214 20-22 Ag.

SOLICITO préstamo 400 pesos para abrir bodega, dando como garantía, además de la casa, buena firma solvente. 14 y Pocito, Lawton.
Z-S-T. 34188 20-23 Ag.

HIPOTECAS rápidas, por su garantía, 3,500 pesos al 8 por ciento; 1,800 pesos al 10 por ciento y 400 pesos al 2 por ciento mensual. Informes: I-3179.
Z-T-O. 34155 20-22 Ag.

DESEO tomar en primera hipoteca $9.000 al 7 por 100; doy en garantía casa moderna, en la Habana. 3 plantas valorada en $20.000. Señor Quintana. Telf. FO.-2188.
ZST 34132 19-21 Ag.

NECESITO hipoteca. $15,000 sobre solares en Vedado, valen $50,000; también $3,000 al 7 o-o, garantía propiedad en Vedado, vale $15,000. Jorge Govantes. San Juan de Dios 1. M-9595. A-5191.
Z s t 33652 16 ag 26

BANCOS, compro cheques, libretas, giros, pesetas, Córdoba, Gallego, Acciones Nuevo Frontón, Bonos y Obilgaciones del Gobierno, Acciones, Bonos de todas las Compañías, Manuel Piñol, Compostela 111.
Z-S-T. 33746 17-27 Ag.

PARA EL HOGAR

PH-2. Reparación de Muebles

LAMPARAS y objetos de arte. Doramos, plateamos y restauramos, forramos pantallas de seda. Fábrica de lámparas «Electra», Salud 23. Tel. A-7146.
PH2 32227 31-30 Ag

PH 4.—CULTURA FISICA

MECANICO, desde cincuenta centavos hasta un peso limpiezas y arreglos máquinas coser, cocinas gas, gasolina, estufina y calentadores, Corrales 20. Telfs.: A-4519 y M-4661. F. G. Santos.
P H 4 33877 18-22 Ag.

PARA LAS DAMAS

PD-6. De Interés para las Damas

MEDIAS de señora. Se arreglan como nuevas; uno, dos, tres hilos corridos e hilos halados, por 25 centavos. Se recogen y entregan. Informan: F-3006.
P-D. 31256 25-23 Ag.

HERMANAS Camps. Bordados, plisados y toda clase de labores a máquina y a mano. Todo de absoluta garantía. Servicio de mensajeros. Teléfono F.-5402. Línea, 109, entre 12 y 14, Vedado.
PD6 684 11-11 Sep.

ENSEÑANZAS

E-1. Academias.

ACADEMIA SAN ALBERTO
17 número 233, teléfono F-5594, Vedado, mecanografía, taquigrafía «Pitman», «Gregg», «Orellana», inglés, contabilidad, aritmética, preparación, primer año, clases a domicilio, medios internos.
EI J. I. R. 12-11 Sep.

BAILES, R. CAÑAS
Fox Trot, blue, fox, danzón, son, tango argentino y parisión; gimnasia rítmica, cultura física para adelgazar, bailes de teatro. Clases reservadas a domicilio. Empedrado 60.
E 1 33336 37 18 22 Ago.

Academia de Inglés ROBERTS
MALECON 31, ALTOS
TELEFONO A-1317
Clases generales, 5 pesos mensuales. Clases particulares en la Academia y a domicilio. Lección de ensayo gratis. ¿Desea usted aprender inglés? Compre usted el METODO NOVISIMO ROBERTS. Cuarta edición. Pasta, $2.
E1 31076 24 ag 23

E-2. Colegios

COLEGIO SAN ELOY
Pupilos: precios de situación. Primera Enseñanza, Preparatoria, Bachillerato, idiomas y Comercio. Se admiten internos, medio internos y externos. Clases todo el verano. Calzada del Cerro número 620. Habana. Telf. I-6002. Pida prospectos.
E2 32639 3-3 Sep.

INSTITUTO Politécnico «Martí». Clases diurnas, nocturnas ambos sexos, Kindergarten dos sesiones; Enseñanza primaria, secundaria, superior; Comercio, Inglés, Bachillerato, Taquigrafía, Música, Pintura. Neptuno 61. Telf. A-3557.
E2 34175 20-30 Ag.

E-5. Profesores

PROFESORA de primera y segunda Enseñanza, preparación rápida al ingreso de la Escuela del Hogar, Normal e Instituto, taquigrafía y mecanografía. Sabe inglés. Telf. U-1152.
E5 751 12-11 Sep.

PIANO Y SOLFEO $3.00
Mensuales, Canto. Violín, Mandolina, Guitarra, Experto profesorado enseña sistema rapidísimo, (práctico); examinándolo trimestralmente. En seguida será profesora Tocará preciosas piezas al mes de empezar Especialidad, alumnos haraganes Vamos a domicilio, San Rafael 71. Telf. A-0225
E5 33145 13-10 Sep.

PROFESORA inglesa, tiene algunas horas libres. Dará clases a domicilio o en su casa, colectivas o individuales. F.-5226, de 1 a 2 p. m. y después de las 7 y media p. m.
E5 636 11-25 Ag.

MAESTRO americano, abogado, con certificado de Universidad de Yale. Clases particulares de inglés. M-8979.
E5 563 10 agos 25

INGLES
Enseñado por profesora americana. Sorprendentes resultados en pocas semanas. El discípulo leerá, escribirá y hablará el inglés en breve tiempo. Lecciones a domicilio también. Miss Kapan. Gran Hotel, Teniente Rey y Zulueta. M-9896.
E5 30913 23-22 Ag.

INGLES, Taquigrafía (inglesa y española), teneduría, cálculo mercantil, caligrafía y matemáticas, a 8 pesos mensuales. Enseñanza a domicilio por el profesor F. Heitzman, (Profesor Normal). Informes: Reina número 30, altos, por Correo o personalmente.
E5 33796 17-1 Sep.

PREPARESE para atender a los turistas, enseñanza rápida y práctica del inglés por maestra titulada de Chicago y New York. 5 pesos mes. A-7406. Cuba 24.
E5 33728 17-24 Ag.

GUITARRA y canto, canciones cubanas, mexicanas, españolas, también clases piano para aficionados. Monte 15, altos de «La Nueva Retreta». Tel. M-6169.
E5 33775 17-1 Sep.

INGLES, Taquigrafía, Contabilidad moderna, Matemáticas, Gramática. Preparatoria, a domicilio, Profesor Lista, procedente de la Universidad Georgiana. Precios económicos. Infórmese. Telf. A-3132.
E5 33702 17-23 Ag.

DE INTERES GENERAL

HACE más de un mes desaparecieron varias prendas de la casa de Mr. Molanphy, en Quinta Avenida esquina 8, Miramar y como hasta ahora la policía no ha logrado descubrir nada, se ofrece cien pesos a la persona que devuelva o de noticias a dónde se encuentra únicamente el reloj de oro con el escudo chileno, en esmalte y su respectiva cadena, garantizándole absoluta seguridad de que no será perseguido.
I 34066 19-22 Ag.

GRATIFICAREMOS a quien nos entregue dos libros de contabilidad estraviados en la guagua «Cuba» Vedado-Jacomino. Cazon y Jombao, 23 No. 235, Vedado.
I 33920 18 21 Ago.

HAGO pozos Artesianos, cualquier cantidad de pies, y vendo una máquina de pozo Artesiano que barrena hasta 2,500 pies. Cádiz 77, Antonio Morales.
I. 34140 20-30 Ag.

M.E.C.D. 2016

A TRAVES DE LA VIDA

por HECTOR de SAAVEDRA

PALPITACIONES

La gente se preocupa, aunque quiera demostrar lo contrario.

Sabido es que una de nuestras mayores pretensiones, consiste en negarlo todo y en alardear de incredulidad e indiferencia.

Pero en el fondo estamos temblando.

Temblando de miedo de que venga uno de los dos ciclones que han pasado rápidamente, como quien dijera: —¡Hasta la vista! con el ánimo de volver pronto.

Porque un nuevo profeta, como aquel Mr. Joseph Nowack, ha predicho, consultando una matica de Peonía, grandes perturbaciones y hasta un probable diluvio.

Las gentes recordando el fracaso que aquella vez tuvo la peonía como augur de malas nuevas, no quiere darle importancia al vaticinio no obstante que todos los magos, legítimos de la India, y los brujos nacionales y las palmistas indeterminadas están contestes en que ha de pasar algo fuerte, lo cual que es una clarividencia de segunda mano porque ya se presiente lo que está pasando.

Pero lo que más asusta es una inundación, y no sé por qué pues para burlar el agua están los barcos A pesar de ello, afectando broma le preguntan a uno, ansiosamente y con temor:

—¿Qué cree usted del ciclón? ¿Sabe usted lo que anuncia la peonía?

—No me he enterado bien.

—¡Cómo! ¿Y es usted de la prensa?

—Precisamente por eso.

—Supongo que el Gobierno habrá tomado medidas.

—El Gobierno, que yo sepa, no; pero el Distrito Central ha mandado construír una gran Arca...

—¡Qué me dice! ¿Con qué objeto?

—Supongo que será para salvarse como Noé.

—¿Y no llevarán a nadie? ¿Será para ellos solos?

—No; incluirán ,también ,un par de chivos de cada especie.

El hombre cae en la cuenta que a mi vez he caído en el sentimiento nacional y común, que es el choteo, y se marcha, mal humorado diciendo como los demás:

—Aquí todo se echa a broma. Este es un país imposible.

El caso es que el Mr. Nowack, ya citado, logró con una matica de peonía conmover toda la Isla. Los anunciadores más famosos no consiguieron cautivar de tal manera la atención como lo logró un modesto brujo y sin gastar un centavo.

Es verdad que los propagandistas, incluyendo los del turismo, no han sabido nunca tocar la cuerda sensible, porque a ninguno se le ha ocurido aprovechar la ocasión, y predecir el juicio final, con repartición de premios.

Calculen ustedes el gran anuncio que sería el que se publicara en los periódicos esta noticia:

"La peonía es una planta sensible que trasmite recibiéndolo de hondas hertzianas, los más grandes sucesos. Pudo equivocarse en lo de la catástrofe pero no fué culpa suya. Es incuestionable que su eficacia es tan poderosa como el aceite de San Jacobo para los barros y para hacer aguileñas a las narices chatas".

La pusilanimidad y el miedo son dos grandes factores para la fortuna de los audaces. La audacia, por sí sola sería impotente, si no contara con esa debilidad del espíritu humano; como toda la sagacidad y la astucia de los pillos se agotaría en la práctica, si como dice el refrán, todos los días no saliera a la calle un mentecato.

Sea lo que fueren esas predicciones y la peonía, el caso es que la gente se ha conmovido como no es costumbre verla ni aún en los grandes entierros oficiales, y muchas personas competentísimas en ciencias naturales y ocultas, en venta de azúcares y ganado vacuno y en acciones de empresas temerarias, reflexionan ya y dan conferencias acerca de ese nuevo factor con el que nadie contaba.

PRESTON Y COLLINGON SALIERON DE COCHRANE RUMBO A RUPERTS HOUSE

COCHRANE, Ontario, agosto 20.—(A.P.)—Edwin L. Preston y Robert H. Collingon, aviadores de Detroit que intentan un vuelo a Copenhague, Dinamarca, vía Groenlandia, salieron para Rupert's Housa, en la Bahía James, a las 4:10 hora del Este, después de una permanencia de tres horas en ésta.

Barcos que se Esperan en la Presente Semana

Durante la presente semana se esperan los siguientes barcos:

Agosto 21.—«Cuba», de Tampa y Key West; «Turrialba», de Nueva Orleans.

Agosto 22.—«Oriente», de New York; «Florida», de Key West; «Cartago», de Guatemala.

DEBE PARTIR DE LOS ESTADOS UNIDOS LA INICIATIVA DE LA REVISION DE DEUDAS DE GUERRA

Los banqueros americanos tendrán una reunión con el fin de considerar las recomendaciones de la Comisión de Expertos y acordaron ya continuar los créditos concedidos a Alemania

NUEVA YORK, agosto 20. (AP.)—La comisión de banqueros de Nueva York se propone continuar los créditos comerciales a corto plazo que tiene en Alemania y celebró hoy una reunión con el Banco Federal de Reserva para tratar de las recomendaciones que hace en su informe la comisión de expertos internacionales que preside Wiggin.

La reunión se celebró después de recibirse el texto íntegro del informe, enviado por cable desde Basilea.

El resultado de la conferencia no ha podido conocerse, pero no se cree que surjan desavenencias sobre todo en materia de principios, con el plan de la comisión Wiggin. Para suponerlo así se tiene en cuenta que mister Wiggin ha estado en frecuente comunicación con los banqueros interesados desde que comenzaron las discusiones en Basilea.

La aprobación del informe de la comisión internacional significará la prórroga de los créditos otros seis meses y el mantenimiento de las facilidades para abrir nuevos créditos a Alemania.

Si las recomendaciones fueran rechazadas se cree que al Reichsbank le sería imposible cobrar los créditos pendientes.

EL PROBLEMA DE LA REVISION DE DEUDAS DE GUERRA Y SUS COMPLICACIONES

LONDRES, agosto 20. (AP.)—En los círculos bien informados se dique la iniciativa de revisión de las deudas de guerra, recomendada por la Comisión Wiggin, debe venir de los Estados Unidos, los cuales tienen el papel principal en las deudas de guerra, por ser los principales acreedores, y que Europa no puede hacer nada sin que el Gobierno de Wáshington diga la primera palabra.

El punto de vista inglés sigue siendo el mismo de siempre, o sea que Inglaterra recibe por concepto de reparaciones alemanas tanto como ella tiene que pagar a los Estados Unidos y que, por consiguiente, mientras sus obligaciones de adeudos perduren, no puede tomar la iniciativa de la reducción.

Se considera posible que la opinión pública y la oficina norteamericanas lleguen a aceptar la conclusión británica de que la situación de las deudas está demorando la recuperación de los negocios y que eventualmente debe haber algún cambio.

El «Daily Herald», periódico que a menudo habla por el Gobierno, ha publicado que los diplomáticos europeos discuten la posibilidad de un nuevo plan de revisión de las reparaciones y de disminución proporcional de las deudas de guerra, llamando mucho la atención esas significativas declaraciones. Pero hasta el momento lo único concreto es que Wáshington debe tomar la iniciativa en el asunto.

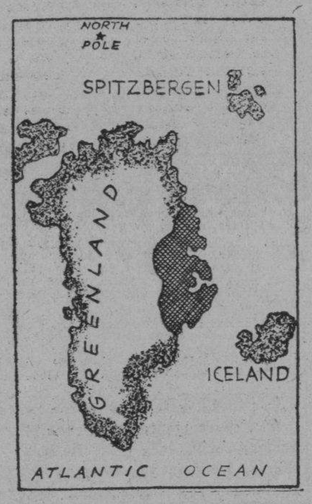

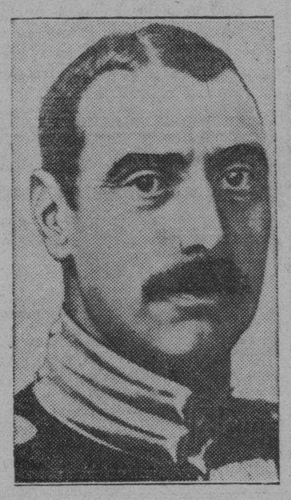

El Gobierno de Dinamarca ha protestado ante la Corte Internacional de La Haya porque Noruega ha ocupado la parte oriental de Groenlandia, que en el mapa aparece bajo una sombra: A la izquierda, el Rey Christian de Dinamarca; derecha, el Rey Haakon de Noruega.

FRANKLYN ROOSEVELT ES EL HOMBRE

(Continuación de la PRIMERA)

las libertades personales, que se terminen los odios religiosos. Smith extendería a nuestras repúblicas la oportunidad de vivir, de desarrollar sus industrias en pequeño, de ser independientes. Pero es hombre local: todo depende de quien sea su secretario de Estado. Indudablemente que con él ganarían nuestros pueblos. Pero...

—¿Pero qué?—interrumpimos.

—Pero el hombre para nuestras repúblicas es Roosevelt, es decir Franklin Roosevelt. Entiéndase bien. Franklin, no Theodore el que intervino en la revolución panameña y quien sostiene con el anterior lejano parentesco, resultando ambos como el día y la noche.

—Digo que Franklin Roosevelt sería el hombre—continúa el señor Angel, por múltiples motivos: su política con respecto a la prohibición es lo que pudiéramos llamar semiseca. Sobre esto tiene ideas especiales: cree que debe dejarse libre el expendio de cerveza a beneficio de la clases obreras, pero que no se abran las cantinas del país caracteristicas hace veinte años. En el Sur y en el Oeste su fuerza será enorme. En lo internacionl Roosevelt es enemigo de los monopolios. Acaba de pronunciar un discurso denunciando las consolidaciones bancarias e industriales, defendiendo a los negociantes en pequeño. Asímismo se opone al monopolio de la luz y de la fuerza motriz. Estas entidades gastaron millones de pesos en combatirlo. Además, parece que habiendo sufrido una enfermedad que lo invalidizó durante algunos años, posee un amplio espíritu hacia el débil, hacia el pequeño. El es el campeón de los hospitales. Su popularidad inmensa está afianzada en ese aspecto: en nuevos y magníficos hospitales para leprosos, campos para niños y huérfanos. Por eso triunfó por setecientos mil votos de mayoría, la más grande en la historia del Estado.

Y continúa el periodista colombiano: Roosevelt es excesivamente independiente, radical hasta cierto punto. Aunque demócrata, y llevado al gobierno del Estado por el Tammany Hall, no trabajó en armonía con esta organización, apoyando las investigaciones que se practican contra miembros del Gobierno. Por eso entiendo que los latinoamericanos encontraríamos en él un hombre justo y bueno, un Lincoln siempre dispuesto a proteger al débil.

—Nuestras repúblicas deben unirse y apoyar indirectamente la eleccion de Roosevelt como el hombre que ha de tratarnos con cortesía y con justicia. Cuatro años más de republicanismo con Hoover-Coolidge, Morrow u otro convertirán a nuestros pueblos en «casas de mendigos», según las palabras de Hoover al regreso de Puerto Rico. Puerto Rico era próspero y cundido de riquezas naturales antes de que los monopolios yanquis republicanos la invadieran.

Alfred Smith, que figuró como candidato a la Presidencia de la República en anteriores comicios y a quien elementos de positivo arraigo en el Partido Democrático luchan por conseguir sea presenta-

A NUESTROS SUSCRIPTORES

TODA queja relacionada con deficiencias en el servicio de **Suscripciones** del DIARIO DE LA MARINA e INFORMACION, tanto en la Habana como en el Vedado, Jesús del Monte, Marianao, Regla y Guanabacoa, debe sernos comunicada por el

Teléfono: A-37 85

Donde será atendida en el acto, desde las horas:

7 a. m. a 10 p. m.

TODOS LOS DIAS

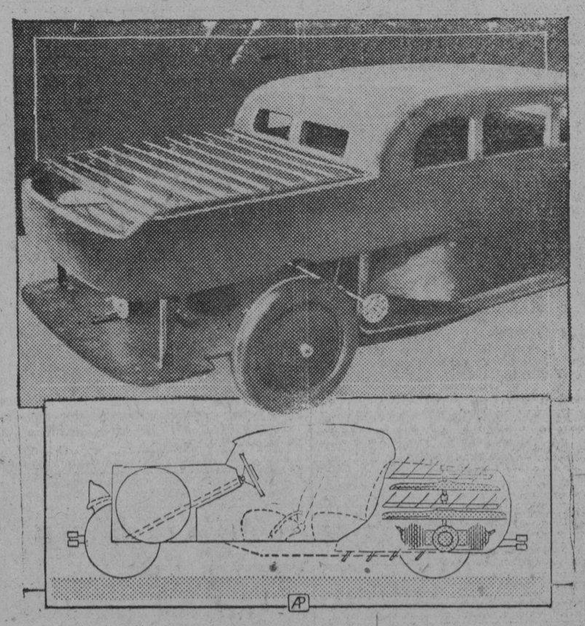

Emil Sohn, inventor alemán, dice que su nuevo auto, cuya fuerza motriz es el aire, será el vehículo más económico del mundo. Dos hélices en popa impulsan el vehículo como se ve en el grabado inferior.

DESAPARICION MISTERIOSA DE UN JAPONES

Viajaba en el «Belgenland» y desapareció de un modo inusitado de dicho barco

NUEVA YORK, agosto 20 (AP) El teniente fiscal Lumbard anunció hoy que practicará una investigación en el Diario de la estación inalámbrica del vapor «Belgenland» con el fin de ver si encuentra alguna pista sobre la desaparición misteriosa del importador de seda japonés Hisashi Fujimura. Agregó que se ha pedido a Miss Mary Reisner, que acompañaba al desaparecido y a su hijita en el crucero de seis días a Halifax, que comparezca el lunes próximo ante el Gran Jurado.

El fiscal George Z. Dedalie dijo esta tarde que no sabe si el importador de seda fué arrojado por la borda o si cayó en el mar.

«En todo caso—agregó— existe la posibilidad de que se trate de un crimen y es lo que investigaremos».

Durante el interrogatorio a que fué sometida Miss Reisner, la joven exactriz negó que fuera la institutriz de la hija de Fujimura.

«No estaba empleada como institutriz», dijo. «Nosotros teníamos un departamento. El y su hija tenían un camarote. Yo me hallaba en el adyacente. Reñimos la noche en que desapareció porque no quiso autorizarme a salir del camarote para tomar parte en una fiesta que se celebraba a bordo».

La actriz tiene 26 años y es de gran belleza.

Mrs. Mildred Harris Chaplin que organizó la fiesta que se dió a bordo la noche en que desapareció el importador dijo que encontró casualmente a Miss Reisner y que la actriz hizo su aparición entre los invitados casi al mismo tiempo en que se vió por última vez al japonés en el «Belgenland».

A FINES DE ESTE MES EXTRAERAN EL TESORO QUE LLEVABA EL EGYPT

BREST, Francia, agosto 20. (AP) Los buzos que intentan el salvamento de los $5,000,000 oro del vapor «Egipt», que se hundió frente a la costa francesa en 1922, esperan extraer el tesoro a la superficie a fines del mes actual, a menos de que el mal tiempo lo impida.

Los buzos, que han estado trabajando con mar gruesa por espacio de varios meses, se hicieron hoy a la mar en el «Artiglio II» diciendo que esperan que éste sea uno de los últimos viajes a la escena del hundimiento.

Enormes cadenas de acero se llevan en el «Artiglio II» para extraer a la superficie todo el departamento del buque hundido donde está encerrado el tesoro, caso de que no se puedan abrir agujeros en el techo del mismo para sacar los lingotes.

LA REPUBLICA ARGENTINA RETIRA LOS PRIVILEGIOS A LA COMPAÑIA DEL SOVIET

BUENOS AIRES, agosto 20. (AP.) El Gobierno ha retirado todos los privilegios que había concedido a la Iuyamtorg, organización comercial del Gobierno Soviet de Rusia.

La decisión del Gobierno equivale a la disolución de la agencia comercial rusa.

La Iuyamtorg fué objeto recientemente de un registro por parte de la policía y las autoridades estuvieron examinando todos los documentos que se encontraron en sus archivos.

TOPICOS MUNDIALES

POR SCRUTATEUR

—Triunfo del teatro en Inglaterra sobre el «cine».
—Constituciones españolas.
—Un americano y un chino.

««Es una tontería sostener que la industria del teatro perece por culpa del cinematógrafo»», escribe Charles B. Cochran, el conocido director de escena, en una correspondencia dirigida al director del «Times».

«Hace muchos años que no conocía el teatro una prosperidad tan halagadora. La boga del «talkie» ha desaparecido. Ya no existe la afición a las películas habladas, y los teatros de West End volvieron este año a conquistar el favor del público.

Además, el gusto del público ha mejorado. Los «talkies» han creado la afición al buen diálogo y el interés por nuevas formas escénicas. Estoy convencido de que la masa de espectadores es hoy más numerosa y escogida que en todos los años de mi experiencia teatral. Sus directores no podemos decir ahora, como deciamos antes: «Esta comedia es buena, pero está muy por encima de nuestro público», sino: «Esta comedia es superior a mí, pero le gustará al público». El director que piense que tiene que trabajar para un auditorio de ignorantes está perdido. Ha surgido una legión de aficionados al mejor arte escénico, y, sean cuales fueren las malas condiciones de la industria, el teatro será el último que sufra las consecuencias, si sus directores marchan al ritmo de los tiempos».

Desde que la invasión napoleónica introdujo en España el régimen constitucional, ha habido los siguientes intentos de Constitución: Estatuto de Bayona, de 1808, redactado por la Asamblea de notables (los afrancesados) y jurada por José Bonaparte y por Fernando VII; Constitución de Cádiz (1812), Estatuto Real de 1834, verdadera Carta otorgada, obra del poder Real sin la menor intervención de pueblo; Constitución de 1837 (consecuencia de la sublevación de los sargentos en La Granja); Constitución moderada de 1845, obra partidarista de Nárvaez.... En 1856 O-Donnell y Espartero, para contener al pueblo de Madrid, ametrallado por el duque de Frias, redactan otra Constitución, que no logra la sanción regia; separado de Espartero, O-Donnell encarga a Ríos Rosas el Acta adicional a la Constitución del 45, que Narváez deja sin efecto pocos meses después. Triunfante la revolución, se promulga la Constitución de 1869, que mantiene la forma monárquica, y en 1873 se discute la única Constitución republicana que España había tenido hasta ahora, y que en realidad no llegó a regir, porque el golpe de Pavía disolvió aquellas Cortes. Y en 1876 se dicta la Constitución restauradora, la de más larga vida y mejor fortuna, pues su vigencia ha durado plenamente hasta el 13 de septiembre de 1923, y con claudicación y desmayo desde aquella fecha, tan funesta para la libertad como para la Monarquía.

Diez proyectos, ensayos, bocetos y tanteos constitucionales en ciento veintitrés años, sin que España haya encontrado su camino. ¿Estará en ese intento de ahora la salvación del país....?

Esperamos que sí.

Un americano y un chino se pasean juntos por los arrabales de Nueva York. Acababan de apearse de un coche, y sólo con andar un poco hubieran llegado al sitio que se proponían visitar. En aquel momento se ve aparecer un tranvía.

—Vamos a tomarlo, por que de ese modo ganamos tres minutos—dice el americano.

—Bueno; pero una vez ganados esos tres minutos, ¿para qué nos van a servir?

Aviso a los agricultores. El profesor G. R. Toshiwal, de la Universidad de Allahabad ha solicitado del Gobierno de su país un crédito de 43.000 libras esterlinas para destruir la langosta y otras plagas del campo por medio de la «radio». Sabido es que las ondas eléctricas de alta frecuencia tienen la propiedad de matar los pescados. Es un procedimiento hecho en Francia por el profesor Langevin.

Los radioyentes están de enhorabuena. Lo que es terrible para los pescados y para los insectos es para ellos un placer.

DOS BATALLONES DE TROPAS MANCHURIANAS SE SUBLEVARON AYER

SHANGHAI, agosto 21. (Viernes.))UP.)—Un despacho recibido de Peiping est mañana informa que dos batallones de manchurianos que se encuentran en las puertas sudoeste de la que fué capital de China se han amotinado, abandonando sus puestos y retirándose en dirección a Tungchow, al sur de Peiping, donde están combatiendo a las tropas leales que se despacharon para que los persiguieran.

El motín se atribuye en el despacho «a la influencia comunista.»

LOS LINDBERGH DETENIDOS EN LAS I. KURILES

Una avería en el carburador del hidroavión y el tiempo malo ocasionan esa demora

TOKIO, agosto 21. Viernes. AP. El Departamento de Comunicaciones ha recibido hoy un mensaje del teniente de Vuelo Yoshio Tanaka, en Nemuro, diciendo que una avería en el carburador del hidro y el mal tiempo, harán que los esposos Lindbergh permanezcan en la isla de Ketoi, una de las Kuriles, varios días.

El teniente Tanaka agrega que hay pocas esperanzas de reparar el motor de los Lindbergh en poco tiempo

El oficial nipón no dice dónde obtuvo sus informes, pero se cree que le fueron facilitados por el vapor del Gobierno «Shimushiru Marú», el que llegó junto al hidro de los Lindbergh doce horas después de haber descendido el aparato en el lugar en que se encuentra.

El Ministerio de Comunicaciones japonés tiene también noticias de que la isla de Ketoi y otras de las Kuriles siguen envueltas en densa niebla. La marejada es bastante gruesa en toda la región.

Los informes meteorológicos compilados por la estación de Ochi-Ishii exponen que son muy malas las condiciones para volar. Los campos de nubes son muy densos, la mar muy gruesa y el viento de cuatro millas por hora en la extensa zona de las Kuriles Centrales, a las cuales pertenece Ketoi.

SE HALLA ENFERMO EL TERCERO DE LOS HIJOS DEL SOBERANO INGLES

LONDRES, agosto 20. (AP.) — El «Daily Mail» dice esta mañana que el Duque de Gloucester, tercer hijo del rey Jorge, está enfermo en una clínica de esta capital, donde, según se tiene entendido, le será practicada la apendiceptomia.

ESTALLAN DOS BOMBAS EN LA CASA DEL CONSUL NORUEGO EN VERACRUZ

VERACRUZ, agosto 20 (A. P.)—La serie de atentados que han mantenido la alarma en todo el Estado de Veracruz desde hace tres semanas, fué aumentada hoy por la explosión de tres bombas, dos de ellas en la residencia del cónsul de Noruega, la cual sufrió grandes daños materiales.

Se observa que casi todos los atentados han sido dirigidos, aparentemente, contra personas católicas. Pero los motivos del de hoy, en la casa del cónsul noruego, son un misterio completo.

RUSIA VA A INSTITUIR PREMIOS PARA AQUELLOS .. OBREROS QUE LA AYUDEN

MOSCU, agosto 20. (AP.)—La Comisión ejecutiva central del Gobierno y el Consejo de Comisarios del pueblo decretaron hoy la creación de fondos especiales en todas las ramas de la industria para premiar a los técnicos y obreros que mejores servicios presten a la realización del plan de los cinco años.

Declarando que muchas ramas de la industria han realizado su cometido a satisfacción, el decreto dice que no obstante ello es necesario premiar a los que se han distinguido «en el frente socialista», particularmente a los que han logrado realizar economías, aumentar la producción e introducir invenciones.

ORBE ORBE ORBE ORBE ORBE

GRAN REVISTA EN ROTOGRABADO UNICA EN CUBA

SALE LOS JUEVES

GANDHI ESPERA CONTRA-CARGOS DE INGLATERRA

No abriga esperanza de ir a Londres--dice--a menos que cambien de modo de pensar

BOMBAY, Indostán, agosto 20. (AP).—«No abrigo la menor esperanza de ir a Londres a menos de que el Gobierno cambie de manera de pensar», dijo hoy el Mahatma Gandhi en Ahmenabad.

Mientras el Mahatma continúa publicando notas y concediendo interviews, el Gobierno permanece silencioso. El virrey Lord Willingdon ha abandonado su excusión por la India yse dirige a Simla para reunir en sesión extraordinaria al Consejo para estudiar la situación que considera se ha agravado con la publicación de las acusaciones de Gandhi contra los británicos.

En los círculos gubernamentales se cree que únicamente la intervención del primer ministro MacDonald puede hacer variar de opinion a Lord Willingdon o a Gandhi y se tiene entendido que la conferencia de Londres llegará a su conclusión sin la presencia del Mahatma.

Gandhi ha manifestado que no está arrepentido de haber publicado la «lista de agravios» contra el Gobierno.

«Cualquiera sea la decisión final del Gobierno—agregó—me niego a creer que pueda resultar afectada por la publicación de ese documento que es parte de la relevante correspondencia que he sostenido con el Gobierno. Su publicación ha sido autorizada por el último telegrama que recibí del Virrey.

«En cuanto a las contra-acusaciones del Gobierno, las recibiré con agrado y como tribunal imparcial procederé a investigarlas.

«Estoy dispuesto a aconsejar al Congreso nacional que acepte hasta un tribunal que se limite a investigar solamente los contra-cargos del Gobierno».

DIFICULTADES FINANCIERAS EN INGLATERRA

Se preparan los ingleses para conquistar el record del vuelo y la distancia

LONDRES, agosto 20. AP. Los esfuerzos del Gobierno para vencer la crisis financiera tropezaron hoy con varios obstáculos, el más importante de ellos es el aparente alejamiento de los jefes de la oposición que no desean participar en los planes del primer ministro MacDonald y del Canciller del Exchequer Snowden.

Además, se ha anunciado que el Consejo de los Gremios, después de haberse enterado del programa del Gobierno por boca del primer ministro y del Canciller, está descontento y pedirá otra reunión para aclarar distintos extremos.

La actitud de la oposición y del Consejo de los gremios, ha logrado desvanecer el optimismo que prevalecía esta mañana en los centros políticos de Londres.

Sir Samuel Hoare y Neville Chamberlain, por los conservadores y Sir Donald MacLean, por los liberales, conferenciaron con los jefes del Gobierno laborista acerca de las medidas acordadas para reducir los presupuestos en la suma de 500 millones de dólares, y después de la reunión dijeron que no habían acordado ofrecerles su apoyo.

Se afirma que las conversaciones entre la oposición y el Gobierno no se han completado y que todavía tiene que tratarse del proyectado aumento del diez por ciento en los aranceles.

SE PREPARAN LOS INGLESES PARA CONQUISTAR EL RECORD MUNDIAL DE VUELO DE DISTANCIA

LONDRES, agosto 20. AP. Los aviadores ingleses pronto intentarán batir el record mundial de vuelo de distancia, conquistando recientemente por los norteamericanos Boardman y Polando, con su magnífica jornada New York-Istambul.

Hoy se anunció, después de las pruebas de un monoplano especial, que el primer vuelo de distancia de éste será de Cranwell (Inglaterra) a Khartoum, en el Sudan anglo-egipcia (Africa), lo que significa un recorrido de cuatro mil millas, el 24 de septiembre.

Si el aparato realiza la proeza, entonces se intentará el vuelo Cranwell a Ciudad del Cabo (Africa del Sur), sin escalas, es decir, un recorrido de seis mil millas, sin escalas. Este vuelo rompería el record de los norteamericanos.

El jefe de escuadrilla O. R. Gayford y el teniente de vuelo D. L.T. Bett, han sido designados para la doble prueba.

FRANK HAWKS ESTABLECE NUEVO RECORD AEREO DE N. YORK A FORT WORTH

FORT WORTH, Texas, agosto 20. (AP.)—El capitán Frank Hawks llegó a las 4:43 de la tarde de hoy al aeródromo municipal procedente de Nueva York, de donde salió a las 8:57 de la mañana, realizando la distancia entre ambos lugares en siete horas y cincuenta y siete minutos que constituye un record.

HA FALLECIDO EL ALMIRANTE ALEMAN OSCAR VON TRUPPEL

BERLIN, agosto 20 (A. P.)—Hoy falleció en esta capital el almirante Oscar von Truppel, retirado, ex gobernador de la colonia de Kiao-Chau, en China. Tenía setenta y siete años.

PACIFISMO

POR GASTON MORA

En la mitología griega "Saturno" devoraba a sus propios hijos. Los devoraba fatalmente. Los griegos eran fatalistas. "Lo que está decidido, sucederá". ¿Llegará la actual civilización, imitando al Dios terrible de la leyenda griega, a devorar toda su obra y devorarse a si misma? Hablemos algo de esto ya que no faltan periódicos importantes de Europa que dicen que una nueva guerra mundial sería la destrucción de la presente civilización. En la historia más conocida de la humanidad ha habido tres grandes civilizaciones, según el eminente pensador y publicista alemán "Eucken". Filósofo del que se decía que era muy estimado por el último Kaiser, Guillermo Segundo de Hohenzollern. "Esas tres civilizaciones son, según "Eucken", **la artística,** creada por la antigua Grecia, por el helenismo. **La ética o moral,** creada por el cristianismo, y **la dinámica o científica,** creada por la Vida Moderna". Con todo el inmenso respeto y con toda la profunda adoración que **nos** inspira el insigne "Eucken", diremos que se olvidó de otra civilización; la que crearon los antiguos romanos con su inmortal jurisprudencia y con su ciencia militar, que los capacitó para conquistar el mundo en aquel entonces cómodo. Cayó la civilización de los helenos, que sólo vive, como dice, en magnífico trabajo, el ilustre cubano **Manuel de la Cruz**—uno de los grandes intelectuales de la revolución separatista de 1895—que sólo vive, repetimos, según ese eminente literato—en el trueno de la oratoria griega, en los versos de sus tragedias y poemas, en las obras de sus escultores, insuperables. Cayó la civilización romana, que sólo vive en sus códigos jurídicos y en la historia de sus conquistas. No ha caído, no caerá nunca, la civilización **ética,** obra del cristianismo, porque la moral del Cristo, la moral predicada por **"El Hijo del Hombre"**, ni ha sido superada, ni podrá serlo nunca. La superación se agotó en el **Divino Sermón de la Montaña**; en la **Oración del Padre Nuestro,** dictada por Jesús, a sus discípulos, y en esta exhortación que les dirigió **"Sed perfectos, como Vuestro Padre, que está en los Cielos, y amaos los unos a los otros".**

—¿Caerá nuestra civilización **dinámica, científica,** elaborada por la Epoca contemporánea? Un peligro la amenazaba, según escribió en la primera mitad del pasado Siglo, **Lord Macaulay.** La rebelión de los **"bajo-fondos sociales.** La irrupción de las masas, **indoctas y sedientas de bienestar,** en las clases medias y elevadas de la sociedad moderna, conservadoras de la cultura intelectual y de la actual organización económica de los paises más adelantados de Occidente. Para escritores, estadistas, sociólogos, pensadores, Generales y Almirantes de estos tiempos que vivimos, la civilización que tenemos, que disfrutamos, puede perecer en nuevas guerras mundiales. La ciencia ha inventado, multiplicado y perfeccionado los medios de matanza y destrucción. Ametralladoras, submarinos, aeroplanos, gases, bombas explosivas, incendiarias, envenenadoras. Todo un arsenal, infernal. Todos esos instrumentos de muerte y devastación pueden arrasar, en pocas horas, a ciudades inmensas, muy pobladas, cultas, prósperas, florecientes, dichosas. Urbes espléndidas que son la sede de la más elevada civilización. Berlín, Viena, París, Roma, Madrid, Londres, New York, Washington, Buenos Aires, Tokío.... Destruídos estos centros, estos **emporios** de cultura y civilización, convertidos en escombros, en ruinas humeantes, en silenciosos imponentes "camposantos", ¿qué quedaría de nuestra civilización? Este **no** es un peligro imaginario. Ante la posibilidad de su realización, se movilizan, para conjurarlo, para evitar tamaña catástrofe, todos los pacifistas del mundo, apoyados, sostenidos por la opinión universal.

PARAGUAY SE ENCUENTRA DISPUESTO A ACEPTAR EL PACTO DE NO AGRESION

ASUNCION, Paraguay, agosto 20 (A. P.)— En el Ministerio de Relaciones Exteriores se declaró hoy que el viernes se contestará la nota de Cuba, Estados Unidos, Mexico, Colombia, y Uruguay comunicando la proposición de Bolivia de un pacto de no agresión.

En círculos fidedignos se dice que el Paraguay aceptará firmar el pacto, sin reservas de ninguna clase. El convenio será discutido posteriormente en una reunión que firmarán las cinco Repúblicas neutrales.

UN MUERTO Y 8 HERIDOS EN UN DESCARRILAMIENTO DEL TREN DE LAREDO, MEX.

CIUDAD MEXICO, agosto 20 (A. P.)— El superintendente de los Ferrocarriles Nacionales anuncia que una persona fué muerta y ocho resultaron heridas el miércoles por la noche, al descarrilar el tren de pasajeros de Laredo, en un chuchito desconectado. Todas las víctimas eran empleados del convoy.

M.E.C.D. 2016